

63 BATALHAO DE INFANTARIA

Termo de Referência 17/2026

Informações Básicas

Número do artefato	UASG	Editado por	Atualizado em
17/2026	160443-63 BATALHAO DE INFANTARIA	DOUGLAS PINTO VIEIRA JUNIOR	11/05/2026 14:42 (v 0.4)
Status	ASSINADO		

Outras informações

Categoria	Número da Contratação	Processo Administrativo
V - prestação de serviços, inclusive os técnico-profissionais especializados/Serviço continuado sem dedicação exclusiva de mão de obra		64070.001992/2026-99

1. CONDIÇÕES GERAIS DA CONTRATAÇÃO

1.1. Contratação de empresa especializada para a execução da manutenção e melhoria das instalações do Hotel de Trânsito de sediado no 63º Batalhão de Infantaria - Florianópolis - SC, conforme condições e exigências estabelecidas neste instrumento.

1.1.1. Estimativas de serviços a serem executados:

Item	CATSER	DESCRIÇÃO /ESPECIFICAÇÃO	UNIDADE DE MEDIDA	QUANTIDADE	VALOR UNITÁRIO (R\$)	VALOR TOTAL (R\$)
GRUPO 1						
1	1619	EXECUÇÃO DE MÃO DE OBRA DE LIMPEZA DE ÁREA E INSTALAÇÃO DE PAVER EM ÁREA TOTAL DE 261 M²; EXECUÇÃO DE MÃO DE OBRA PARA INSTALAÇÃO DE TUBULAÇÃO DE CANO 100MM PARA DRENAGEM E INSTALAÇÃO DE MANTA BIDIN EM 40 METROS LINEARES	UND	1	18.710,00	18.710,00
GRUPO 2						
		REVISÃO ELÉTRICA GERAL E PONTOS DE TOMADA DE ALOJAMENTO DE 8 M²;				

1	1619	EXECUÇÃO DE MÃO DE OBRA PARA INSTALAÇÃO E FORRO EM PVC 7,58 M ² ; EXECUÇÃO DE MÃO DE OBRA PARA REMOÇÃO DE PISO 40X40 EM ÁREA TOTAL DE 7,58 M ² ; EXECUÇÃO DE MÃO DE OBRA PARA ASSENTAMENTO DE PISO CERÂMICO 40X40 EM ÁREA TOTAL DE 7,58 M ² .	UND	1	4.660,00	4.660,00
GRUPO 3						
1	1619	EXECUÇÃO DE MÃO DE OBRA PARA ABERTURA DE TUBULAÇÃO DE VASO SANITÁRIO COM REMOÇÃO DE PISO, ASSENTAMENTO DE PISO, REMOÇÃO DE RAÍZES E REPARO DA TUBULAÇÃO EM ÁREA TOTAL APROXIMADA DE 2 M ² .	UND	1	1.700,00	1.700,00
GRUPO 4						
1	1619	EXECUÇÃO DE MÃO DE OBRA PARA CONSTRUÇÃO DE PAREDE EM ALVENARIA ESTRUTURAL 19X19X07 EM ÁREA TOTAL DE 45 M ² ; EXECUÇÃO DE MÃO DE OBRA PARA ASSENTAMENTO DE REBOCO E EMBOÇO INTERNO E EXTERNO EM PAREDE DE ALVENARIA EM ÁREA TOTAL DE 90 M ² ; EXECUÇÃO DE MÃO DE OBRA PARA CONSTRUÇÃO DE MURO DE CONTENÇÃO EM ÁREA DE 0,80X10; EXECUÇÃO DE MÃO DE OBRA PARA INSTALAÇÃO DE FORRO EM PVC EM ÁREA TOTAL DE 70M ² ; EXECUÇÃO DE MÃO DE OBRA DE PARA REALIZAÇÃO CONTRAPISO COM 5 CM DE ESPESSURA EM ÁREA TOTAL 95 M ² ; EXECUÇÃO DE MÃO DE OBRA PARA ASSENTAMENTO DE	UND	1	19.600,00	19.600,00

		PISO CERÂMICO EM ÁREA TOTAL DE 95 M ²				
GRUPO 5						
1	1619	EXECUÇÃO DE MÃO DE OBRA PARA RETIRADA DE TELHA, TROCA DE MADEIRAMENTO E RECOLOCAÇÃO DE TELHA EM ÁREA DE 9,24M ²	UND	1	2.500,00	2.500,00

1.2. Os serviços objeto desta contratação são caracterizados como comuns, conforme justificativa constante do Estudo Técnico Preliminar.

1.3. O objeto desta contratação não se enquadra como bem ou serviço de luxo, conforme Decreto nº 10.818, de 27 de setembro de 2021.

1.4. O prazo de vigência da contratação será de 12 (doze) meses, contados da data de assinatura do contrato ou instrumento equivalente, na forma do artigo 105 da Lei nº 14.133, de 2021.

1.5. O contrato ou outro instrumento hábil que o substitua oferecerá maior detalhamento das regras que serão aplicadas em relação à execução e vigência da contratação.

2. FUNDAMENTAÇÃO E DESCRIÇÃO DA NECESSIDADE DA CONTRATAÇÃO

2.1. A Fundamentação da Contratação e de seus quantitativos encontra-se pormenorizada em tópico específico dos Estudos Técnicos Preliminares, apêndice deste Termo de Referência.

2.2. Com fulcro no parágrafo único, do art. 1º, do Decreto nº 10.947, de 25 de janeiro de 2022, incluído pelo Decreto nº 11.137, de 18 de julho de 2022 c/c subitem 1.12, da SGM-102 (NORMAS SOBRE LICITAÇÕES, ACORDOS E ATOS ADMINISTRATIVOS), o objeto da contratação está previsto nos Programas de Aplicação de Recursos (PAR) das Organizações Militares Participantes.

3. DESCRIÇÃO DA SOLUÇÃO COMO UM TODO CONSIDERADO O CICLO DE VIDA DO OBJETO E ESPECIFICAÇÃO DO PRODUTO

3.1. A descrição da solução como um todo encontra-se pormenorizada em tópico específico dos Estudos Técnicos Preliminares, apêndice deste Termo de Referência e no item 1.1.1. **Estimativas de serviços a serem executados** deste Termo de Referência.

4. REQUISITOS DA CONTRATAÇÃO

4.1. Sustentabilidade

4.1.1. Durante a execução dos serviços, deverão ser observados critérios de sustentabilidade, priorizando-se o uso de materiais de baixa emissão de compostos orgânicos voláteis (COVs), argamassas e rejuntas adequados a ambientes de alta umidade, que apresentem menor impacto ambiental em relação aos seus similares.

4.1.2. Todo resíduo sólido, entulho ou material removido deverá ser recolhido e destinado de forma ambientalmente adequada pela contratada, em conformidade com a legislação ambiental vigente.

4.2. Subcontratação

4.2.1. Não será admitida a subcontratação dos serviços objeto desta contratação, devendo a execução ser integralmente realizada pela empresa contratada.

4.3. Garantia da Contratação

4.3.1. Será exigida garantia mínima de **12 (doze) meses** sobre os serviços executados, contados a partir do recebimento definitivo, cabendo à contratada reparar, sem ônus para a Administração, quaisquer defeitos ou falhas identificadas nesse período.

5. MODELO DE EXECUÇÃO DO OBJETO

5. CONDIÇÕES DE ENTREGA, GARANTIA, MANUTENÇÃO E ASSISTÊNCIA TÉCNICA

5.1. O prazo de execução dos serviços será de até **30 (trinta) dias úteis**, contados da data de emissão da Ordem de Serviço, devendo ser cumprido integralmente em remessa única.

5.2. Os serviços deverão ser realizados no 63º Batalhão de Infantaria, situado Rua General Eurico Gaspar Dutra, 831 - Estreito, Florianópolis - SC, CEP 88075-100

5.3. **Caberá à contratada** fornecer toda a mão de obra, ferramentas e equipamentos necessários à execução adequada dos serviços, sem ônus adicional para a Administração.

5.4. Todo entulho, resíduo ou material removido deverá ser recolhido e destinado de forma ambientalmente adequada, conforme legislação vigente.

5.5. O prazo de garantia será de 12 (doze) meses, contados a partir do recebimento definitivo dos serviços, período em que a contratada deverá corrigir, sem ônus para a Administração, quaisquer falhas ou defeitos identificados.

6. MODELO DE GESTÃO DO CONTRATO

6.1. O contrato deverá ser executado fielmente pelas partes, de acordo com as cláusulas avençadas e as normas da Lei nº 14.133, de 2021, e cada parte responderá pelas consequências de sua inexecução total ou parcial.

6.2. Em caso de impedimento, ordem de paralisação ou suspensão do contrato, o cronograma de execução será prorrogado automaticamente pelo tempo correspondente, anotadas tais circunstâncias mediante simples apostila.

6.3. As comunicações entre o órgão ou entidade e a contratada devem ser realizadas por escrito sempre que o ato exigir tal formalidade, admitindo-se o uso de mensagem eletrônica para esse fim.

6.4. O órgão ou entidade poderá convocar representante da empresa para adoção de providências que devam ser cumpridas de imediato.

Fiscalização

6.6. A execução do contrato deverá ser acompanhada e fiscalizada pelo(s) fiscal(is) do contrato, ou pelos respectivos substitutos.

Fiscalização Técnica

6.7. O fiscal do contrato acompanhará a execução do contrato, para que sejam cumpridas todas as condições estabelecidas no contrato, de modo a assegurar os melhores resultados para a Administração.

6.8. O fiscal do contrato anotará no histórico de gerenciamento do contrato todas as ocorrências relacionadas à execução do contrato, com a descrição do que for necessário para a regularização das faltas ou dos defeitos observados.

6.9. Identificada qualquer inexatidão ou irregularidade, o fiscal do contrato emitirá notificações para a correção da execução do contrato, determinando prazo para a correção.

6.10. O fiscal do contrato informará ao gestor do contrato, em tempo hábil, a situação que demandar decisão ou adoção de medidas que ultrapassem sua competência, para que adote as medidas necessárias e saneadoras, se for o caso.

6.11. No caso de ocorrências que possam inviabilizar a execução do contrato nas datas aprezadas, o fiscal técnico do contrato comunicará o fato imediatamente ao gestor do contrato.

6.12. O fiscal técnico do contrato comunicará ao gestor do contrato, em tempo hábil, o término do contrato sob sua responsabilidade, com vistas à renovação tempestiva ou à prorrogação contratual.

Fiscalização Administrativa

6.13. O fiscal administrativo do contrato verificará a manutenção das condições de habilitação da contratada, acompanhará o empenho, o pagamento, as garantias, as glosas e a formalização de apostilamento e termos aditivos, solicitando quaisquer documentos comprobatórios pertinentes, caso necessário.

6.14. Caso ocorra descumprimento das obrigações contratuais, o fiscal administrativo do contrato atuará tempestivamente na solução do problema, reportando ao gestor do contrato para que tome as providências cabíveis, quando ultrapassar a sua competência.

6.16. A fiscalização de que trata esta cláusula não exclui nem reduz a responsabilidade do Contratado, inclusive perante terceiros, por qualquer irregularidade, ainda que resultante de imperfeições técnicas, vícios redibitórios, ou emprego de material inadequado ou de qualidade inferior e, na ocorrência desta, não implica corresponsabilidade da Contratante ou de seus agentes, gestores e fiscais, de conformidade.

Gestor do Contrato

6.17. Cabe ao gestor do contrato:

6.17.1. coordenar a atualização do processo de acompanhamento e fiscalização do contrato contendo todos os registros formais da execução no histórico de gerenciamento do contrato, a exemplo da ordem de serviço, do registro de ocorrências, das alterações e das prorrogações contratuais, elaborando relatório com vistas à verificação da necessidade de adequações do contrato para fins de atendimento da finalidade da administração.

6.17.2. acompanhar os registros realizados pelos fiscais do contrato, de todas as ocorrências relacionadas à execução do contrato e as medidas adotadas, informando, se for o caso, à autoridade superior àquelas que ultrapassarem a sua competência.

6.17.3. acompanhar a manutenção das condições de habilitação da contratada, para fins de empenho de despesa e pagamento, e anotará os problemas que obstem o fluxo normal da liquidação e do pagamento da despesa no relatório de riscos eventuais.

6.17.4. emitir documento comprobatório da avaliação realizada pelos fiscais técnico, administrativo e setorial quanto ao cumprimento de obrigações assumidas pelo Contratado, com menção ao seu desempenho na execução contratual, baseado nos indicadores objetivamente definidos e aferidos, e a eventuais penalidades aplicadas, devendo constar do cadastro de atesto de cumprimento de obrigações.

6.17.5. tomar providências para a formalização de processo administrativo de responsabilização para fins de aplicação de sanções, a ser conduzido pela comissão de que trata o art. 158 da Lei nº 14.133, de 2021, ou pelo agente ou pelo setor com competência para tal, conforme o caso.

6.17.6. elaborar relatório final com informações sobre a consecução dos objetivos que tenham justificado a contratação e eventuais condutas a serem adotadas para o aprimoramento das atividades da Administração.

6.17.7. enviar a documentação pertinente ao setor de contratos para a formalização dos procedimentos de liquidação e pagamento, no valor dimensionado pela fiscalização e gestão nos termos do contrato.

7. INFRAÇÕES E SANÇÕES ADMINISTRATIVAS

7. SANÇÕES ADMINISTRATIVAS

7.1. Comete infração administrativa, nos termos da Lei nº 14.133, de 2021, a empresa contratada que:

- a) der causa à inexecução parcial dos serviços contratados;
- b) der causa à inexecução parcial dos serviços que cause grave dano à Administração e a seu funcionamento;
- c) der causa à inexecução total dos serviços contratados;
- d) ensejar o retardamento da execução do objeto da contratação sem motivo justificado;
- e) apresentar documentação falsa ou prestar declaração falsa durante a execução do contrato;
- f) praticar ato fraudulento na execução do contrato;
- g) comportar-se de modo inidôneo ou cometer fraude de qualquer natureza;
- h) praticar ato lesivo previsto no art. 5º da Lei nº 12.846, de 1º de agosto de 2013.

7.2. Serão aplicadas ao contratado que incorrer nas infrações acima descritas as seguintes sanções:

7.2.1. Advertência, quando o contratado der causa à inexecução parcial dos serviços, sempre que não se justificar a imposição de penalidade mais grave;

7.2.2. Impedimento de licitar e contratar, quando praticadas as condutas descritas nas alíneas “b”, “c” e “d” do subitem acima, sempre que não se justificar a imposição de penalidade mais grave;

7.2.3. Declaração de inidoneidade para licitar e contratar, quando praticadas as condutas descritas nas alíneas “e”, “f”, “g” e “h” do subitem acima, bem como nas alíneas “b”, “c” e “d”, que justifiquem a imposição de penalidade mais grave;

7.2.4. Multa:

- 7.2.4.1. **Moratória**, para a infração descrita na alínea “d”, de 1% (um por cento) por dia de atraso injustificado sobre o valor da parcela inadimplida, até o limite de 10 (dez) dias;
- 7.2.4.2. **Moratória**, de 0,07% (sete centésimos por cento) por dia de atraso injustificado sobre o valor total do contrato, até o máximo de 2% (dois por cento), pela inobservância do prazo fixado para apresentação, suplementação ou reposição da garantia;
- 7.2.4.2.1. O atraso superior a 25 (vinte e cinco) dias úteis para apresentação, suplementação ou reposição da garantia autoriza a Administração a promover a extinção do contrato por descumprimento ou cumprimento irregular de suas cláusulas, conforme dispõe o inciso I do art. 137 da Lei nº 14.133, de 2021;
- 7.2.4.3. **Compensatória**, para as infrações descritas nas alíneas “e” a “h”, de 15% (quinze por cento) a 30% (trinta por cento) do valor da contratação;
- 7.2.4.4. **Compensatória**, para a inexecução total do contrato (alínea “c”), de 15% (quinze por cento) a 30% (trinta por cento) do valor da contratação;

- 7.2.4.5. **Compensatória**, para a infração descrita na alínea “b”, de 10% (dez por cento) a 15% (quinze por cento) do valor da contratação;
- 7.2.4.6. **Compensatória**, em substituição à multa moratória para a infração descrita na alínea “d”, de 10% (dez por cento) a 15% (quinze por cento) do valor da contratação;
- 7.2.4.7. **Compensatória**, para a infração descrita na alínea “a”, de 10% (dez por cento) a 15% (quinze por cento) do valor da contratação.

7.3. A aplicação das sanções previstas neste Termo de Referência não exclui, em hipótese alguma, a obrigação de reparação integral do dano causado ao Contratante.

7.4. Todas as sanções previstas neste Termo de Referência poderão ser aplicadas cumulativamente com a multa.

7.5. Antes da aplicação da multa será facultada a defesa do interessado no prazo de 15 (quinze) dias úteis, contados da data de sua intimação.

7.6. Se a multa aplicada e as indenizações cabíveis forem superiores ao valor do pagamento eventualmente devido pelo Contratante ao Contratado, além da perda desse valor, a diferença será descontada da garantia prestada ou será cobrada judicialmente.

7.7. A multa poderá ser recolhida administrativamente no prazo máximo de 30 (trinta) dias, a contar da data do recebimento da comunicação enviada pela autoridade competente.

7.8. A aplicação das sanções realizar-se-á em processo administrativo que assegure o contraditório e a ampla defesa ao Contratado, observando-se o procedimento previsto no caput e parágrafos do art. 158 da Lei nº 14.133, de 2021, para as penalidades de impedimento de licitar e contratar e de declaração de inidoneidade para licitar ou contratar.

7.8.1. Para a garantia da ampla defesa e contraditório, as notificações serão enviadas eletronicamente para os endereços de e-mail informados na proposta comercial, bem como para os cadastrados pela empresa no SICAF.

7.8.2. Os endereços de e-mail informados na proposta comercial e/ou cadastrados no SICAF serão considerados de uso contínuo da empresa, não cabendo alegação de desconhecimento das comunicações a eles comprovadamente enviadas.

7.9. Na aplicação das sanções serão considerados:

- 7.9.1. a natureza e a gravidade da infração cometida;
- 7.9.2. as peculiaridades do caso concreto;
- 7.9.3. as circunstâncias agravantes ou atenuantes;
- 7.9.4. os danos que dela provierem para o Contratante;
- 7.9.5. a implantação ou o aperfeiçoamento de programa de integridade, conforme normas e orientações dos órgãos de controle.

7.10. Os atos previstos como infrações administrativas na Lei nº 14.133/2021 ou em outras leis de licitações e contratos da Administração Pública, que também sejam tipificados como atos lesivos na Lei nº 12.846/2013, serão apurados e julgados conjuntamente, nos mesmos autos, observados o rito procedimental e a autoridade competente definidos na referida Lei.

7.11. A personalidade jurídica do contratado poderá ser desconsiderada sempre que utilizada com abuso do direito para facilitar, encobrir ou dissimular a prática de atos ilícitos previstos neste Termo de Referência ou para provocar confusão patrimonial. Nesse caso, todos os efeitos das sanções aplicadas à pessoa jurídica serão estendidos aos seus administradores e sócios com poderes de administração, à pessoa jurídica sucessora ou à empresa do mesmo ramo com relação de coligação ou controle, de fato ou de direito, com o contratado, observados, em todos os casos, o contraditório, a ampla defesa e a obrigatoriedade de análise jurídica prévia.

7.12. O contratante deverá, no prazo máximo de 15 (quinze) dias úteis, contado da data de aplicação da sanção, informar e manter atualizados os dados relativos às penalidades aplicadas, para fins de publicidade no Cadastro Nacional de Empresas Inidôneas e Suspensas (CEIS) e no Cadastro Nacional de Empresas Punidas (CNEP), instituídos no âmbito do Poder Executivo Federal.

7.12.1. As penalidades serão obrigatoriamente registradas no SICAF.

7.13. As sanções de impedimento de licitar e contratar e declaração de inidoneidade para licitar ou contratar são passíveis de reabilitação na forma do art. 163 da Lei nº 14.133/2021.

7.14. Os débitos do contratado para com a Administração, resultantes de multa administrativa e/ou indenizações, não inscritos em dívida ativa, poderão ser compensados, total ou parcialmente, com os créditos devidos pela mesma Administração decorrentes deste ou de outros contratos administrativos, nos termos da Instrução Normativa SEGES /ME nº 26, de 13 de abril de 2022.

8. CRITÉRIOS DE MEDIÇÃO E DE PAGAMENTO

Recebimento

8.1. Os serviços serão recebidos provisoriamente, de forma sumária, no ato de sua conclusão parcial ou total, pelo responsável pelo acompanhamento e fiscalização do contrato, para efeito de posterior verificação da conformidade com as especificações constantes no Termo de Referência e na proposta.

8.2. Os serviços poderão ser rejeitados, no todo ou em parte, quando em desacordo com as especificações constantes no Termo de Referência e na proposta, devendo ser refeitos ou corrigidos no prazo de 15 (quinze) dias úteis, a contar da notificação da contratada, às suas custas, sem prejuízo da aplicação das penalidades.

8.3. O recebimento definitivo ocorrerá no prazo de 10 (dez) dias úteis, a contar da conclusão total dos serviços e da verificação da qualidade e quantidade do objeto contratado, mediante aceitação formal por termo detalhado.

8.4. Para as contratações decorrentes de despesas cujos valores não ultrapassem o limite de que trata o inciso II do art. 75 da Lei nº 14.133, de 2021, o prazo máximo para o recebimento definitivo será de até 10 (dez) dias úteis.

8.5. O prazo para recebimento definitivo poderá ser excepcionalmente prorrogado, de forma justificada, por igual período, quando houver necessidade de diligências para a aferição do atendimento das exigências contratuais.

8.6. No caso de controvérsia sobre a execução do objeto, quanto à dimensão, qualidade e quantidade, deverá ser observado o teor do art. 143 da Lei nº 14.133, de 2021, comunicando-se à empresa para emissão de Nota Fiscal quanto à parcela incontroversa da execução do objeto, para efeito de liquidação e pagamento.

8.7. O prazo para a solução, pelo Contratado, de inconsistências na execução do objeto ou de saneamento da nota fiscal ou de instrumento de cobrança equivalente, verificadas pela Administração durante a análise prévia à liquidação de despesa, não será computado para os fins do recebimento definitivo.

8.8. O recebimento provisório ou definitivo não excluirá a responsabilidade civil pela solidez e pela segurança dos serviços nem a responsabilidade ético-profissional pela perfeita execução do contrato.

8.9. As atividades de montagem, instalação e quaisquer outras necessárias para o funcionamento ou uso do bem correrão por conta do Contratado e são condição para o recebimento do objeto.

Liquidação

8.10. Recebida a Nota Fiscal ou documento de cobrança equivalente, correrá o prazo de dez dias úteis para fins de liquidação, na forma desta seção, prorrogáveis por igual período, nos termos do art. 7º, §3º da Instrução Normativa SEGES/ME nº 77/2022.

8.11. O prazo de que trata o item anterior será reduzido à metade, mantendo-se a possibilidade de prorrogação, no caso de contratações decorrentes de despesas cujos valores não ultrapassem o limite de que trata o inciso II do art. 75 da Lei nº 14.133, de 2021.

8.12. Para fins de liquidação, o setor competente deverá verificar se a nota fiscal ou instrumento de cobrança equivalente apresentado expressa os elementos necessários e essenciais do documento, tais como:

8.12.1. o prazo de validade;

8.12.2. a data da emissão;

8.12.3. os dados do contrato e do órgão contratante;

8.12.4. o período respectivo de execução do contrato;

8.12.5. o valor a pagar; e

8.12.6. eventual destaque do valor de retenções tributárias cabíveis.

8.13. Havendo erro na apresentação da nota fiscal ou instrumento de cobrança equivalente, ou circunstância que impeça a liquidação da despesa, esta ficará sobrestada até que o Contratado providencie as medidas saneadoras, reiniciando-se o prazo após a comprovação da regularização da situação, sem ônus ao Contratante;

8.14. A nota fiscal ou instrumento de cobrança equivalente deverá ser obrigatoriamente acompanhado da comprovação da regularidade fiscal, constatada por meio de consulta on-line ao SICAF ou, na impossibilidade de acesso ao referido Sistema, mediante consulta aos sítios eletrônicos oficiais ou à documentação mencionada no art. 68 da Lei nº 14.133, de 2021.

8.15. A Administração deverá realizar consulta ao SICAF para:

8.15.1 verificar a manutenção das condições de habilitação exigidas;

8.15.2. identificar possível razão que impeça a participação em licitação/contratação no âmbito do órgão ou entidade, tais como a proibição de contratar com a Administração ou com o Poder Público, bem como ocorrências impeditivas indiretas.

8.16. Constatando-se, junto ao SICAF, a situação de irregularidade do Contratado, será providenciada sua notificação, por escrito, para que, no prazo de 5 (cinco) dias úteis, regularize sua situação ou, no mesmo prazo, apresente sua defesa. O prazo poderá ser prorrogado uma vez, por igual período, a critério do Contratante.

8.17. Não havendo regularização ou sendo a defesa considerada improcedente, o Contratante deverá comunicar aos órgãos responsáveis pela fiscalização da regularidade fiscal quanto à inadimplência do Contratado, bem como quanto à existência de pagamento a ser efetuado, para que sejam acionados os meios pertinentes e necessários para garantir o recebimento de seus créditos.

8.18. Persistindo a irregularidade, o Contratante deverá adotar as medidas necessárias à rescisão contratual nos autos do processo administrativo correspondente, assegurada ao Contratado a ampla defesa.

8.19. Havendo a efetiva execução do objeto, os pagamentos serão realizados normalmente, até que se decida pela rescisão do contrato, caso o Contratado não regularize sua situação junto ao SICAF.

Prazo de pagamento

8.20. O pagamento será efetuado no prazo de até 10 (dez) dias úteis contados da finalização da liquidação da despesa, conforme seção anterior, nos termos da Instrução Normativa SEGES/ME nº 77, de 2022.

8.21. No caso de atraso pelo Contratante, os valores devidos ao Contratado serão atualizados monetariamente entre o termo final do prazo de pagamento até a data de sua efetiva realização, mediante aplicação do índice *IGPM* de correção monetária.

Forma de pagamento

8.22. pagamento será realizado por meio de ordem bancária, para crédito em banco, agência e conta corrente indicados pelo Contratado.

8.23. Será considerada data do pagamento o dia em que constar como emitida a ordem bancária para pagamento.

8.24. Quando do pagamento, será efetuada a retenção tributária prevista na legislação aplicável.

8.25. Independentemente do percentual de tributo inserido na planilha, quando houver, serão retidos na fonte, quando da realização do pagamento, os percentuais estabelecidos na legislação vigente.

8.26. O Contratado regularmente optante pelo Simples Nacional, nos termos da Lei Complementar nº 123, de 2006, não sofrerá a retenção tributária quanto aos impostos e contribuições abrangidos por aquele regime. No entanto, o pagamento ficará condicionado à apresentação de comprovação, por meio de documento oficial, de que faz jus ao tratamento tributário favorecido previsto na referida Lei Complementar.

Cessão de Crédito

8.38. As cessões de crédito dependerão de prévia aprovação do Contratante.

8.38.1. A eficácia da cessão de crédito, em relação à Administração, está condicionada à celebração de termo aditivo ao contrato administrativo.

8.38.2. Sem prejuízo do regular atendimento da obrigação contratual de cumprimento de todas as condições de habilitação por parte do Contratado (cedente), a celebração do aditamento de cessão de crédito e a realização dos pagamentos respectivos também se condicionam à regularidade fiscal e trabalhista do cessionário, bem como à certificação de que o cessionário não se encontra impedido de licitar e contratar com o Poder Público, conforme a legislação em vigor, ou de receber benefícios ou incentivos fiscais ou creditícios, direta ou indiretamente, conforme o art. 12 da Lei nº 8.429, de 1992, nos termos do Parecer JL-01, de 18 de maio de 2020.

8.38.3. O crédito a ser pago à cessionária é exatamente aquele que seria destinado à cedente (Contratado) pela execução do objeto contratual, restando absolutamente incólumes todas as defesas e exceções ao pagamento e todas as demais cláusulas exorbitantes ao direito comum aplicáveis no regime jurídico de direito público incidente sobre os contratos administrativos, incluindo a possibilidade de pagamento em conta vinculada ou de pagamento pela efetiva comprovação do fato gerador, quando for o caso, e o desconto de multas, glosas e prejuízos causados à Administração.

8.38.4. A cessão de crédito não afetará a execução do objeto contratado, que continuará sob a integral responsabilidade do Contratado.

8.39. O disposto nesta seção não afeta as operações de crédito de que trata a Instrução Normativa SEGES/MGI nº 82, de 21 de fevereiro de 2025, as quais ficam por esta regidas.

Reajuste

8.40. Os preços inicialmente contratados são fixos e irrevogáveis no prazo de um ano contado da data da homologação.

8.41. Após o interregno de um ano, e independentemente de pedido do Contratado, os preços iniciais serão reajustados, mediante a aplicação, pelo Contratante, do índice IGPM, exclusivamente para as obrigações iniciadas e concluídas após a ocorrência da anualidade.

8.42. Nos reajustes subsequentes ao primeiro, o interregno mínimo de um ano será contado a partir dos efeitos financeiros do último reajuste.

8.43. No caso de atraso ou não divulgação do(s) índice (s) de reajustamento, o Contratante pagará ao Contratado a importância calculada pela última variação conhecida, liquidando a diferença correspondente tão logo seja(m) divulgado(s) o(s) índice(s) definitivo(s).

8.44. Nas aferições finais, o(s) índice(s) utilizado(s) para reajuste será(ão), obrigatoriamente, o(s) definitivo(s).

8.45. Caso o(s) índice(s) estabelecido(s) para reajustamento venha(m) a ser extinto(s) ou de qualquer forma não possa(m) mais ser utilizado(s), será(ão) adotado(s), em substituição, o(s) que vier(em) a ser determinado(s) pela legislação então em vigor.

8.46. Na ausência de previsão legal quanto ao índice substituto, as partes elegerão novo índice oficial, para reajustamento do preço do valor remanescente, por meio de termo aditivo.

8.47. O reajuste será realizado por apostilamento.

9. FORMA E CRITÉRIOS DE SELEÇÃO DO FORNECEDOR E FORMA DE FORNECIMENTO

Forma de seleção e critério de julgamento da proposta

9.1. O fornecedor será selecionado por meio da realização de procedimento de dispensa de licitação, na forma eletrônica, com fundamento na hipótese do art. 75, inciso II da Lei n.º 14.133/2021 que culminará com a seleção da proposta de **MENOR PREÇO PARA CADA ITEM**.

Forma de fornecimento

9.3. O fornecimento do objeto será integral.

CrITÉRIOS de aceitabilidade de preços

9.4. Em se tratando de contratação para registro de preços, caso adotado o critério de julgamento de menor preço ou de maior desconto, o critério de aceitabilidade de preços unitários máximos será:

9.4.1. Valores unitários: conforme tabela constante no item 1.1 deste Termo de Referência.

Exigências de habilitação

9.5. Para fins de habilitação, deverá o interessado comprovar os seguintes requisitos:

Habilitação jurídica

9.6. pessoa física: cédula de identidade (RG) ou documento equivalente que, por força de lei, tenha validade para fins de identificação em todo o território nacional;

9.7. empresário individual: inscrição no Registro Público de Empresas Mercantis, a cargo da Junta Comercial da respectiva sede;

9.8. Microempreendedor Individual - MEI: Certificado da Condição de Microempreendedor Individual - CCMEI, cuja aceitação ficará condicionada à verificação da autenticidade no sítio <https://www.gov.br/empresas-e-negocios/pt-br/empreendedor>;

9.9. sociedade empresária, sociedade limitada unipessoal – SLU ou sociedade identificada como empresa individual de responsabilidade limitada - EIRELI: inscrição do ato constitutivo, estatuto ou contrato social no Registro Público de Empresas Mercantis, a cargo da Junta Comercial da respectiva sede, acompanhada de documento comprobatório de seus administradores;

9.10. sociedade empresária estrangeira: portaria de autorização de funcionamento no Brasil, publicada no Diário Oficial da União e arquivada na Junta Comercial da unidade federativa onde se localizar a filial, agência, sucursal ou estabelecimento, a qual será considerada como sua sede, conforme Instrução Normativa DREI/ME n.º 77, de 18 de março de 2020;

9.11. sociedade simples: inscrição do ato constitutivo no Registro Civil de Pessoas Jurídicas do local de sua sede, acompanhada de documento comprobatório de seus administradores;

9.12. filial, sucursal ou agência de sociedade simples ou empresária: inscrição do ato constitutivo da filial, sucursal ou agência da sociedade simples ou empresária, respectivamente, no Registro Civil das Pessoas Jurídicas ou no Registro Público de Empresas Mercantis onde opera, com averbação no Registro onde tem sede a matriz;

9.13. sociedade cooperativa: ata de fundação e estatuto social, com a ata da assembleia que o aprovou, devidamente arquivado na Junta Comercial ou inscrito no Registro Civil das Pessoas Jurídicas da respectiva sede, além do registro de que trata o art. 107 da Lei nº 5.764, de 16 de dezembro 1971.

9.14. Os documentos apresentados deverão estar acompanhados de todas as alterações ou da consolidação respectiva.

Habilitação fiscal, social e trabalhista

9.16. Prova de inscrição no Cadastro Nacional de Pessoas Jurídicas ou no Cadastro de Pessoas Físicas, conforme o caso;

9.17. Prova de regularidade fiscal perante a Fazenda Nacional, mediante apresentação de certidão expedida conjuntamente pela Secretaria da Receita Federal do Brasil (RFB) e pela Procuradoria-Geral da Fazenda Nacional (PGFN), referente a todos os créditos tributários federais e à Dívida Ativa da União (DAU) por elas administrados, inclusive aqueles relativos à Seguridade Social, nos termos da Portaria Conjunta nº 1.751, de 02 de outubro de 2014, do Secretário da Receita Federal do Brasil e da Procuradora-Geral da Fazenda Nacional;

9.18. Prova de regularidade com o Fundo de Garantia do Tempo de Serviço (FGTS);

9.19. Prova de inexistência de débitos inadimplidos perante a Justiça do Trabalho, mediante a apresentação de certidão negativa ou positiva com efeito de negativa, nos termos do Título VII-A da Consolidação das Leis do Trabalho, aprovada pelo Decreto-Lei nº 5.452, de 1º de maio de 1943;

9.20. Prova de inscrição no cadastro de contribuintes Estadual ou Distrital relativo ao domicílio ou sede do fornecedor, pertinente ao seu ramo de atividade e compatível com o objeto contratual;

9.21. Prova de regularidade com a Fazenda Estadual ou Distrital do domicílio ou sede do fornecedor, relativa à atividade em cujo exercício contrata ou concorre;[A8]

9.22. Caso o fornecedor seja considerado isento dos tributos relacionados ao objeto contratual, deverá comprovar tal condição mediante a apresentação de declaração da Fazenda respectiva do seu domicílio ou sede, ou outra equivalente, na forma da lei.

9.23. O fornecedor enquadrado como microempreendedor individual que pretenda auferir os benefícios do tratamento diferenciado previstos na Lei Complementar n. 123, de 2006, estará dispensado da prova de inscrição nos cadastros de contribuintes estadual e municipal.

Qualificação Econômico-Financeira

9.24. certidão negativa de insolvência civil expedida pelo distribuidor do domicílio ou sede do interessado, caso se trate de pessoa física, desde que admitida a sua participação na licitação/contratação, ou de sociedade simples;

9.25. certidão negativa de falência expedida pelo distribuidor da sede do fornecedor;

9.26. balanço patrimonial, demonstração de resultado de exercício e demais demonstrações contábeis **do último exercício social**, já exigíveis e apresentados na forma da lei, comprovando, índices de Liquidez Geral (LG), Liquidez Corrente (LC), e Solvência Geral (SG) superiores a 1 (um), obtidos por meio da aplicação das seguintes fórmulas:

LG =

Ativo Circulante + Realizável a Longo Prazo

Passivo Circulante + Passivo Não Circulante

Ativo Total

SG =

Passivo Circulante + Passivo Não Circulante

LC =

Ativo Circulante

Passivo Circulante

9.27. Caso a empresa interessada apresente resultado inferior ou igual a 1 (um) em qualquer dos índices de Liquidez Geral (LG), Solvência Geral (SG) e Liquidez Corrente (LC), será exigido para fins de habilitação capital mínimo de 10 % do valor total estimado da contratação.

9.28. Os indicadores fixados acima deverão ser atingidos em cada um dos dois últimos exercícios sociais, sob pena de inabilitação:

9.29. Os documentos referidos acima limitar-se-ão ao último exercício no caso de a pessoa jurídica ter sido constituída há menos de 2 (dois) anos;

9.30. Os documentos referidos acima deverão ser exigidos com base no limite definido pela Receita Federal do Brasil para transmissão da Escrituração Contábil Digital - ECD ao Sped.

9.31. As empresas criadas no exercício financeiro da licitação/contratação deverão atender a todas as exigências da habilitação e poderão substituir os demonstrativos contábeis pelo balanço de abertura.

9.32. *O atendimento dos índices econômicos previstos neste item deverá ser atestado mediante declaração assinada por profissional habilitado da área contábil, apresentada pelo fornecedor.*

Qualificação Técnica

9.34. *Comprovação de aptidão para o fornecimento de bens similares, de complexidade tecnológica e operacional equivalente ou superior à do objeto desta contratação, ou do item pertinente, por meio da apresentação de certidões ou atestados emitidos por pessoas jurídicas de direito público ou privado, ou pelo conselho profissional competente, quando for o caso.*

9.34.2. *Serão admitidos, para fins de comprovação de quantitativo mínimo exigido, a apresentação e o somatório de diferentes atestados relativos a contratos executados de forma concomitante.*

9.34.3. *Os atestados de capacidade técnica poderão ser apresentados em nome da matriz ou da filial do fornecedor.*

9.34.4. *O fornecedor disponibilizará todas as informações necessárias à comprovação da legitimidade dos atestados, apresentando, quando solicitado pela Administração, cópia do contrato que deu suporte à contratação, endereço atual do Contratante e local em que foi executado o objeto contratado, dentre outros documentos.*

Disposições gerais sobre habilitação

9.36. Quando permitida a participação de empresas estrangeiras que não funcionem no País, as exigências de habilitação serão atendidas mediante documentos equivalentes, inicialmente apresentados em tradução livre.

9.37. Na hipótese de o fornecedor ser empresa estrangeira que não funcione no País, para assinatura do contrato ou da ata de registro de preços ou do aceite do instrumento equivalente, os documentos exigidos para a habilitação

serão traduzidos por tradutor juramentado no País e apostilados nos termos do disposto no Decreto nº 8.660, de 29 de janeiro de 2016, ou de outro que venha a substituí-lo, ou consularizados pelos respectivos consulados ou embaixadas.

9.38. Não serão aceitos documentos de habilitação com indicação de CNPJ/CPF diferentes, salvo aqueles legalmente permitidos.

9.39. Se o fornecedor for a matriz, todos os documentos deverão estar em nome da matriz, e se o fornecedor for a filial, todos os documentos deverão estar em nome da filial, exceto para atestados de capacidade técnica, e no caso daqueles documentos que, pela própria natureza, comprovadamente, forem emitidos somente em nome da matriz.

9.40. Serão aceitos registros de CNPJ de fornecedor matriz e filial com diferenças de números de documentos pertinentes ao CND e ao CRF/FGTS, quando for comprovada a centralização do recolhimento dessas contribuições.

10. ESTIMATIVAS DO VALOR DA CONTRATAÇÃO

10.1. O custo estimado total da contratação, correspondente ao valor máximo aceitável, é de R\$ 47.170,00 (quarenta e sete mil e cento e setenta reais), conforme os custos unitários indicados na tabela contida no item 1.1 deste Termo de Referência, relativos à execução dos serviços de manutenção e melhoria das instalações do Hotel de Trânsito de sediado no 63º Batalhão de Infantaria - Florianópolis - SC, conforme condições e exigências estabelecidas neste instrumento.

10.2. Como metodologia para aferição do custo, foram obtidos **três orçamentos distintos**, sendo adotado para cada item de serviços o **menor preço entre os valores apresentados**, garantindo que o custo estimado total reflita os preços praticados no mercado para a execução dos serviços desejados

10.3. A estimativa de custo levou em consideração o risco envolvido na contratação e sua alocação entre Contratante e Contratado, conforme especificado na matriz de risco constante do Contrato.

11. ADEQUAÇÃO ORÇAMENTÁRIA

11.1. A indicação da dotação orçamentária fica postergada para o momento da assinatura do contrato ou instrumento equivalente.

12. DISPOSIÇÕES FINAIS

15.1 DA VISTORIA TÉCNICA (OPCIONAL)

15.2. Para o fiel cumprimento das obrigações e elaboração da proposta de preços, as licitantes poderão realizar, de forma opcional, vistoria técnica no local onde serão executadas as obras e serviços, a fim de tomar conhecimento de todas as condições e particularidades que possam influenciar nos custos e no cronograma de execução.

15.3. A vistoria deverá ser agendada junto à **[Inserir Nome do Departamento/Setor]**, por meio do telefone **[Inserir Telefone]** ou e-mail **[Inserir E-mail]**, com antecedência mínima de **[Ex: 24 horas]**.

15.4. O objetivo da vistoria é permitir que a licitante verifique:

- As condições de acesso e logística do canteiro de obras;
- O estado atual das instalações e as interferências existentes;

13. ANEXO I Regras aplicáveis ao instrumento substitutivo ao contrato

1 . FORMALIZAÇÃO DA CONTRATAÇÃO

1.1. O adjudicatário terá o *prazo de 3 dias úteis*, contado a partir da data de sua convocação, para aceitar o instrumento equivalente ao contrato Nota de *Empenho*, sob pena de decair do direito à contratação, sem prejuízo das sanções previstas.

1.2. O prazo poderá ser prorrogado, por igual período, por solicitação justificada do adjudicatário e aceita pela Administração.

1.3. O aceite do instrumento equivalente pelo adjudicatário implica no reconhecimento de que:

1.3.1. referido instrumento substitui o termo de contrato, sendo-lhe aplicáveis as disposições da Lei nº 14.133 /2021;

1.3.2. o Contratado se vincula à sua proposta e às previsões contidas no *Aviso de Dispensa Eletrônica*, no Termo de Referência e em seus anexos, conforme Termo de Ciência e Concordância (Anexo II).

2. VIGÊNCIA E PRORROGAÇÃO

2.1. *O prazo de vigência da contratação é aquele estabelecido no Termo de Referência, na forma do artigo 105 da Lei nº 14.133, de 2021.*

2.2. *O prazo de vigência será automaticamente prorrogado, independentemente de termo aditivo, quando o objeto não for concluído no período firmado acima, ressalvadas as providências cabíveis no caso de culpa do Contratado, previstas neste instrumento.*

3. OBRIGAÇÕES DO CONTRATANTE

3.1. São obrigações do Contratante:

3.1.1. Exigir o cumprimento de todas as obrigações assumidas pelo Contratado, de acordo com o Termo de Referência e seus anexos;

3.1.2. Receber o objeto no prazo e condições estabelecidas no Termo de Referência;

3.1.3. Notificar o Contratado, por escrito, sobre vícios, defeitos incorreções, imperfeições, falhas ou irregularidades verificadas na execução do objeto contratual, fixando prazo para que seja substituído, reparado ou corrigido, total ou parcialmente, às suas expensas, certificando-se de que as soluções por ele propostas sejam as mais adequadas;

3.1.4. Acompanhar e fiscalizar a execução contratual e o cumprimento das obrigações pelo Contratado;

3.1.5. Efetuar o pagamento ao Contratado do valor correspondente ao fornecimento do objeto, no prazo, forma e condições estabelecidos no Termo de Referência e neste Anexo;

3.1.6. Aplicar ao Contratado as sanções previstas na lei e no Termo de Referência;

3.1.7. Cientificar o órgão de representação judicial da Advocacia-Geral da União para adoção das medidas cabíveis quando do descumprimento de obrigações pelo Contratado;

3.1.8. Explicitamente emitir decisão sobre todas as solicitações e reclamações relacionadas à execução contratual, ressalvados os requerimentos manifestamente impertinentes, meramente protelatórios ou de nenhum interesse para a boa execução do ajuste.

3.1.8.1 A Administração terá o prazo de *5 dias úteis*, a contar da data do protocolo do requerimento para decidir, admitida a prorrogação motivada, por igual período. [A4]

3.1.9. *Notificar os emitentes das garantias quanto ao início de processo administrativo para apuração de descumprimento de cláusulas contratuais.*[A6] [A7]

3.2. A Administração não responderá por quaisquer compromissos assumidos pelo Contratado com terceiros, ainda que vinculados à execução do objeto contratual, bem como por qualquer dano causado a terceiros em decorrência de ato do Contratado, de seus empregados, prepostos ou subordinados.

4. OBRIGAÇÕES DO CONTRATADO

4.1. O Contratado deve cumprir todas as obrigações constantes do Termo de Referência e deste Anexo, assumindo como exclusivamente seus os riscos e as despesas decorrentes da boa e perfeita execução do objeto, observando, ainda, as obrigações a seguir dispostas:

4.1.1. Responsabilizar-se pelos vícios e danos decorrentes do objeto, de acordo com o Código de Defesa do Consumidor;

4.1.2. Comunicar ao Contratante, no prazo máximo de 24 (vinte e quatro) horas que antecede a data da início da execução do do objeto, os motivos que impossibilitem o cumprimento do prazo previsto, com a devida comprovação;

4.1.3. Atender às determinações regulares emitidas pelo fiscal ou gestor contratuais ou autoridade superior e prestar todo esclarecimento ou informação por eles solicitados;

4.1.4. Reparar, corrigir, remover, reconstruir ou substituir, às suas expensas, no total ou em parte, no prazo fixado pelo fiscal contratual, os bens nos quais se verificarem vícios, defeitos ou incorreções resultantes da execução ou dos materiais empregados;

4.1.5. Responsabilizar-se pelos vícios e danos decorrentes da execução do objeto, bem como por todo e qualquer dano causado à Administração ou terceiros, não reduzindo essa responsabilidade a fiscalização ou o acompanhamento da execução contratual pelo Contratante, que ficará autorizado a descontar dos pagamentos devidos ou da garantia, caso exigida, o valor correspondente aos danos sofridos;

4.1.6. Quando não for possível a verificação da regularidade no Sistema de Cadastro de Fornecedores – SICAF, o Contratado deverá entregar ao setor responsável pela fiscalização contratual, junto com a Nota Fiscal para fins de pagamento, os seguintes documentos:

4.1.6.1. prova de regularidade relativa à Seguridade Social;

4.1.6.2. certidão conjunta relativa aos tributos federais e à Dívida Ativa da União;

4.1.6.3. certidões que comprovem a regularidade perante a Fazenda Estadual ou Distrital do domicílio ou sede do Contratado;

4.1.6.4. Certidão de Regularidade do FGTS – CRF; e

4.1.6.5. Certidão Negativa de Débitos Trabalhistas – CNDT;

4.1.7. Responsabilizar-se pelo cumprimento de todas as obrigações trabalhistas, previdenciárias, fiscais, comerciais e as demais previstas em legislação específica, cuja inadimplência não transfere a responsabilidade ao Contratante e não poderá onerar o objeto da contratação;

4.1.8. Comunicar ao Fiscal, no prazo de 24 (vinte e quatro) horas, qualquer ocorrência anormal ou acidente que se verifique no local da execução do objeto contratual.

4.1.9. Paralisar, por determinação do Contratante, qualquer atividade que não esteja sendo executada de acordo com a boa técnica ou que ponha em risco a segurança de pessoas ou bens de terceiros.

4.1.10. Manter, durante toda a vigência da contratação, em compatibilidade com as obrigações assumidas, todas as condições exigidas para habilitação na licitação ou para qualificação na contratação direta;

4.1.11. Cumprir, durante todo o período de execução contratual, a reserva de cargos prevista em lei para pessoa com deficiência, para reabilitado da Previdência Social ou para aprendiz, bem como as reservas de cargos previstas na legislação;

4.1.12. Comprovar a reserva de cargos a que se refere a cláusula acima, no prazo fixado pela fiscalização contratual, com a indicação dos empregados que preencheram as referidas vagas;

4.1.13. Guardar sigilo sobre todas as informações obtidas em decorrência da execução do objeto;

4.1.14. Arcar com o ônus decorrente de eventual equívoco no dimensionamento dos quantitativos de sua proposta, inclusive quanto aos custos variáveis decorrentes de fatores futuros e incertos, devendo complementá-los, caso o previsto inicialmente em sua proposta não seja satisfatório para o atendimento do objeto da contratação, exceto quando ocorrer algum dos eventos arrolados no art. 124, II, d, da Lei nº 14.133, de 2021;

4.1.15. Cumprir, além dos postulados legais vigentes de âmbito federal, estadual ou municipal, as normas de segurança do Contratante;

4.1.16. Alocar os empregados necessários, com habilitação e conhecimento adequados, ao perfeito cumprimento das obrigações assumidas, fornecendo os materiais, equipamentos, ferramentas e utensílios demandados, cuja quantidade, qualidade e tecnologia deverão atender às recomendações de boa técnica e a legislação de regência;

4.1.17. Orientar e treinar seus empregados sobre os deveres previstos na Lei nº 13.709, de 14 de agosto de 2018, adotando medidas eficazes para proteção de dados pessoais a que tenha acesso por força da execução contratual;

4.1.18. Conduzir os trabalhos com estrita observância às normas da legislação pertinente, cumprindo as determinações dos Poderes Públicos, mantendo sempre limpo o local de execução do objeto e nas melhores condições de segurança, higiene e disciplina.

4.1.19. Submeter previamente, por escrito, ao Contratante, para análise e aprovação, quaisquer mudanças nos métodos executivos que fujam às especificações do memorial descritivo ou instrumento congênere.

4.1.20. Não permitir a utilização de qualquer trabalho do menor de dezesseis anos, exceto na condição de aprendiz para os maiores de quatorze anos, nem permitir a utilização do trabalho do menor de dezoito anos em trabalho noturno, perigoso ou insalubre.

4.1.21. Cumprir as normas de proteção ao trabalho, inclusive aquelas relativas à segurança e à saúde no trabalho[A12] ;

4.1.23 Não submeter os trabalhadores a condições degradantes de trabalho, jornadas exaustivas, servidão por dívida ou trabalhos forçados;

4.1.22. Não permitir a utilização de qualquer trabalho do menor de dezesseis anos de idade, exceto na condição de aprendiz para os maiores de quatorze anos de idade, observada a legislação pertinente;

4.1.23. Não submeter o menor de dezoito anos de idade à realização de trabalho noturno e em condições perigosas e insalubres e à realização de atividades constantes na Lista de Piores Formas de Trabalho Infantil, aprovada pelo Decreto nº 6.481, de 12 de junho de 2008;

4.1.26. Receber e dar o tratamento adequado a denúncias de discriminação, violência e assédio no ambiente de trabalho.

5. DA EXTINÇÃO CONTRATUAL

5.1. A contratação será extinta quando cumpridas as obrigações de ambas as partes, ainda que isso ocorra antes do prazo estipulado para tanto.

5.2. Se as obrigações não forem cumpridas no prazo estipulado, a vigência ficará prorrogada até a conclusão do objeto, caso em que deverá a Administração providenciar a readequação do cronograma fixado para a contratação.

5.3. Quando a não conclusão do objeto referida no item anterior decorrer de culpa do Contratado:

5.3.1. ficará ele constituído em mora, sendo-lhe aplicáveis as respectivas sanções administrativas; e

5.3.2. poderá a Administração optar pela extinção contratual e, nesse caso, adotará as medidas admitidas em lei para a continuidade da execução contratual.

5.4. A contratação poderá ser extinta antes de cumpridas as obrigações nela estipuladas, ou antes do prazo fixado, por algum dos motivos previstos no artigo 137 da Lei nº 14.133/21, bem como amigavelmente, assegurados o contraditório e a ampla defesa.

5.4.1. Nesta hipótese, aplicam-se também os artigos 138 e 139 da mesma Lei.

5.4.2. A alteração social ou a modificação da finalidade ou da estrutura da empresa não ensejará a extinção se não restringir sua capacidade de concluir o objeto.

5.4.2.1. Se a operação implicar mudança da pessoa jurídica contratada, deverá ser formalizado termo aditivo para alteração subjetiva.

5.5. O termo de extinção, sempre que possível, será precedido:

5.5.1. Balanço dos eventos contratuais já cumpridos ou parcialmente cumpridos;

5.5.2. Relação dos pagamentos já efetuados e ainda devidos;

5.5.3. Indenizações e multas.

5.6. A extinção contratual não configura óbice para o reconhecimento do desequilíbrio econômico-financeiro, hipótese em que será concedida indenização por meio de termo indenizatório.

5.7. A contratação poderá ser extinta caso se constate que o Contratado mantém vínculo de natureza técnica, comercial, econômica, financeira, trabalhista ou civil com dirigente do órgão ou entidade contratante ou com agente público que tenha desempenhado função na licitação ou na contratação direta, ou atue na fiscalização ou na gestão contratuais, ou que deles seja cônjuge, companheiro ou parente em linha reta, colateral ou por afinidade, até o terceiro grau.

6. DOS CASOS OMISSOS

6.1. Os casos omissos serão decididos pelo Contratante, segundo as disposições contidas na Lei nº 14.133, de 2021, e demais normas federais aplicáveis e, subsidiariamente, segundo as disposições contidas na Lei nº 8.078, de 1990 – Código de Defesa do Consumidor – e normas e princípios gerais dos contratos.

7. ALTERAÇÕES

7.1. Eventuais alterações contratuais reger-se-ão pela disciplina dos arts. 124 e seguintes da Lei nº 14.133, de 2021.

7.2. O Contratado é obrigado a aceitar, nas mesmas condições contratuais, os acréscimos ou supressões que se fizerem necessários, até o limite de 25% (vinte e cinco por cento) do valor inicial atualizado da contratação.

7.3. As supressões resultantes de acordo celebrado entre as partes contratantes poderão exceder o limite de 25% (vinte e cinco por cento) do valor inicial atualizado do contrato.

7.4. As alterações contratuais deverão ser promovidas mediante celebração de termo aditivo, submetido à prévia aprovação da consultoria jurídica do Contratante, salvo nos casos de justificada necessidade de antecipação de seus efeitos, hipótese em que a formalização do aditivo deverá ocorrer no prazo máximo de 1 (um) mês.

7.5. Registros que não caracterizam alterações contratuais podem ser realizados por simples apostila, dispensada a celebração de termo aditivo, na forma do art. 136 da Lei nº 14.133, de 2021.

14. ANEXO II TERMO DE CIÊNCIA E CONCORDÂNCIA

Por meio deste instrumento, (*identificar o Contratado*) declara que está ciente e concorda com as disposições e obrigações previstas no *Aviso de Contratação Direta*, no Termo de Referência e nos demais anexos a que se refere o *Dispensa Eletrônica* nº...../20....., bem como que se responsabiliza, sob as penas da Lei, pela veracidade e legitimidade das informações e documentos apresentados durante o processo de contratação.

Local-UF, de de 20.... .

(Nome e Cargo do Representante Legal)

15. ANEXO III DECLARAÇÃO DE CONHECIMENTO

DECLARAÇÃO DE PLENO CONHECIMENTO E DISPENSA DE VISTORIA

À [Nome da Empresa ou Instituição Contratante] Ref.: [Identificar o Processo, Edital ou Contrato]

Pela presente, a empresa [Nome da Empresa Proponente], inscrita no CNPJ sob o nº [00.000.000/0000-00], com sede em [Endereço Completo], por intermédio de seu representante legal abaixo assinado, declara que:

- OPÇÃO PELA NÃO VISTORIA:** Optou por não realizar a vistoria técnica nas dependências onde serão executados os serviços/obras objeto do certame acima identificado.
- PLENO CONHECIMENTO:** Possui pleno conhecimento da natureza, do local, das condições topográficas, logísticas e de todas as dificuldades eventuais para a execução do objeto, considerando-se devidamente informada sobre todos os detalhes necessários para o cumprimento das obrigações contratuais.
- ASSUNÇÃO DE RISCOS:** Assume total responsabilidade por qualquer erro de estimativa ou omissão em sua proposta de preços decorrente da não realização da vistoria, não podendo alegar, futuramente, o desconhecimento das condições do local para fins de aditivos contratuais, pedidos de reequilíbrio econômico-financeiro ou suspensão de prazos.
- CAPACIDADE TÉCNICA:** Garante possuir os meios, equipamentos e pessoal qualificado para a fiel execução do cronograma proposto, independentemente das condições físicas do local de execução.

Por ser a expressão da verdade, firmamos a presente.

[Cidade - UF], [Dia] de [Mês] de [Ano].

[Assinatura do Representante Legal] [Nome Completo do Signatário] [Cargo] [CPF do Signatário]

16. ANEXO IV TERMO DE VISTORIA

ATESTADO DE VISTORIA TÉCNICA

REF.: [Identificar o Objeto da Obra ou Serviço / Número do Edital]

Atestamos, para os devidos fins de direito, que a empresa [Nome da Empresa Proponente], inscrita no CNPJ sob o nº [00.000.000/0000-00], representada neste ato pelo(a) Sr(a). [Nome do Profissional que realizou a visita], portador(a) do RG nº [Número] e CPF nº [Número], realizou nesta data a vistoria técnica detalhada nos locais onde serão executados os serviços/obras objeto do processo em epígrafe.

A empresa vistoriante declara que:

- CONDIÇÕES LOCAIS:** Tomou conhecimento integral das condições de execução, do estado atual das instalações, das dificuldades logísticas, acessos e demais peculiaridades que possam influenciar no dimensionamento dos custos e prazos.
- ESCLARECIMENTOS:** Recebeu todos os esclarecimentos necessários e teve acesso a todas as áreas pertinentes, não restando dúvidas quanto à natureza e complexidade dos trabalhos a serem realizados.
- CONCORDÂNCIA:** Concorda com os termos e especificações técnicas apresentadas, confirmando que sua proposta de preços e cronograma contemplarão todas as exigências verificadas *in loco*.

Local da Vistoria: [Endereço Completo da Obra/Serviço] Data: [Dia] de [Mês] de [Ano] Hora: [00:00]

ASSINATURAS

Pela Empresa Vistoriante: \

[Nome do Representante / Engenheiro] [Cargo ou número do CREA/CAU]

Pela Contratante / Órgão Responsável (Fiscal da Vistoria): \

[Nome do Responsável pelo Recebimento] [Cargo / Matrícula]

17. ANEXO V MEMORIAL DESCRITIVO

ANEXO I – MEMORIAL DESCRITIVO

Este memorial tem por objetivo detalhar as especificações técnicas, procedimentos executivos e critérios de aceitação para os serviços de reforma e reparos, visando assegurar a padronização e a qualidade das intervenções solicitadas.

1. OBJETO E ESPECIFICAÇÕES TÉCNICAS

A execução dos serviços deverá observar rigorosamente as normas da ABNT (Associação Brasileira de Normas Técnicas), bem como as orientações de segurança do trabalho.

1. Pavimentação

ITEM	DESCRIÇÃO DETALHADA DO SERVIÇO	UNIDADE	QUANTIDADE	OBSERVAÇÕES TÉCNICAS
------	--------------------------------	---------	------------	----------------------

Pavimentação	Mão de obra para limpeza da base e instalação de blocos intertravados (paver) em área de 261 m ² . Inclui compactação e rejuntamento com areia.	M ²	261	A execução da pavimentação em paver (261 m ²) deve seguir a NBR 15953 e NBR 11732, compreendendo a limpeza e regularização da base, confinamento lateral obrigatório e execução de cama de assentamento em areia média. Os blocos devem ser assentados com juntas, seguidos de compactação por placa vibratória e rejuntamento com areia fina seca, garantindo o perfeito intertravamento mecânico e escoamento superficial das águas.
--------------	--	----------------	-----	--

1. Imagem do local a ser executado o serviço:



2. Drenagem

ITEM	DESCRIÇÃO DETALHADA DO SERVIÇO	UNIDADE	QUANTIDADE	OBSERVAÇÕES TÉCNICAS

Drenagem	Drenagem: Instalação de tubulação em cano PVC 100mm para rede de drenagem, incluindo aplicação de manta geotêxtil (Bidin) em 40 metros lineares.	M	40	Inclinação mínima para caimento de água.
----------	--	---	----	--

1. Imagem do local a ser executado o serviço:



3. Instalações Elétricas

ITEM	DESCRIÇÃO DETALHADA DO SERVIÇO	UNIDADE	QUANTIDADE	OBSERVAÇÕES TÉCNICAS
	Revisão elétrica geral e instalação de pontos de tomada em alojamento de 8 m ² . Substituição de fiação avariada e testes de carga.			

Instalações Elétricas:	-	1	NBR 5410.
------------------------	---	---	-----------

1. Imagem do local a ser executado o serviço:



4. Revestimento de Teto

ITEM	DESCRIÇÃO DETALHADA DO SERVIÇO	UNIDADE	QUANTIDADE	OBSERVAÇÕES TÉCNICAS

Instalações Elétricas	Instalação de forro em lâminas de PVC (7,58 m ²), incluindo estrutura metálica ou plástica de suporte.	M ²	7,58	A instalação do forro em PVC (7,58 m ²) deve seguir rigorosamente o nivelamento a laser das molduras perimetrais e a fixação da estrutura de suporte com espaçamento máximo de 60 cm entre eixos. As lâminas devem ser montadas pelo sistema de encaixe invisível, prevendo folgas de dilatação nas extremidades e reforços estruturais específicos para a fixação de luminárias, garantindo a ausência de ondulações e o perfeito acabamento estético.
-----------------------	--	----------------	------	---

1. Imagem do local a ser executado o serviço:



5. Demolição de Revestimento

ITEM	DESCRIÇÃO DETALHADA DO SERVIÇO	UNIDADE	QUANTIDADE	OBSERVAÇÕES TÉCNICAS

Demolição de Revestimento	Remoção de piso cerâmico existente (40x40), com limpeza total da base para novo assentamento.	M ²	7,58	Retirada de entulho.
---------------------------	---	----------------	------	----------------------

1. Imagem do local a ser executado o serviço:

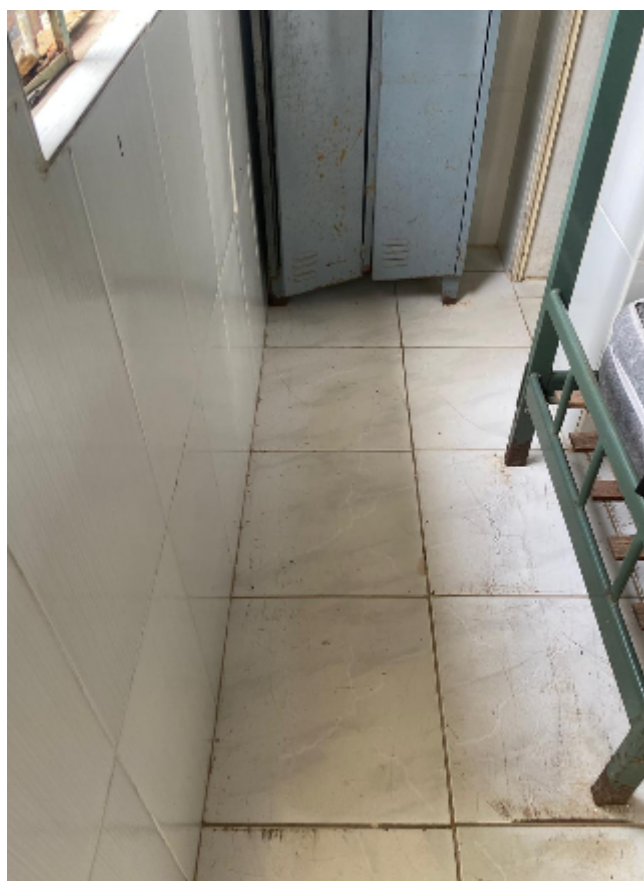

6. Assentamento Cerâmico

ITEM	DESCRIÇÃO DETALHADA DO SERVIÇO	UNIDADE	QUANTIDADE	OBSERVAÇÕES TÉCNICAS
------	--------------------------------	---------	------------	----------------------

Assentamento Cerâmico	Execução de piso cerâmico 40x40 sobre base preparada, com uso de argamassa adequada ao ambiente.	M ²	7,58	NBR 13753
-----------------------	--	----------------	------	-----------

1. Imagem do local a ser executado o serviço:

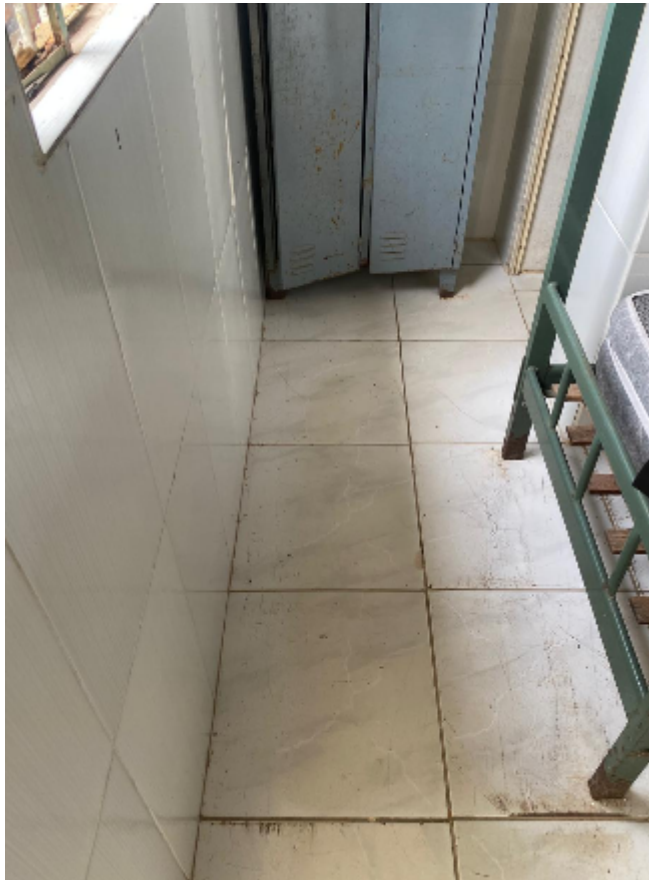

7. Manutenção Hidráulica Crítica

ITEM	DESCRIÇÃO DETALHADA DO SERVIÇO	UNIDADE	QUANTIDADE	OBSERVAÇÕES TÉCNICAS
	Abertura de solo/piso para acesso à tubulação de vaso			

Assentamento Cerâmico	sanitário, remoção de raízes obstrutoras, reparo da rede e recomposição de acabamento	M ²	2	Teste de fluxo
-----------------------	---	----------------	---	----------------

1. Imagem do local a ser executado o serviço:



8. Alvenaria

ITEM	DESCRIÇÃO DETALHADA DO SERVIÇO	UNIDADE	QUANTIDADE	OBSERVAÇÕES TÉCNICAS
Alvenaria	Construção de paredes utilizando blocos estruturais de dimensões 19x19x07, com amarração correta e preenchimento de juntas.	M ²	45	NBR 15812

1. Imagem do local a ser executado o serviço:





9. Revestimento de Parede

ITEM	DESCRIÇÃO DETALHADA DO SERVIÇO	UNIDADE	QUANTIDADE	OBSERVAÇÕES TÉCNICAS
Alvenaria	Execução de emboço e reboco (massa grossa e fina) em áreas internas e externas sobre alvenaria de blocos.	M ²	90	NBR 7200 e NBR 13749

1. Imagem do local a ser executado o serviço:





10. Construção de muro 0,80x10 m

ITEM	DESCRIÇÃO DETALHADA DO SERVIÇO	UNIDADE	QUANTIDADE	OBSERVAÇÕES TÉCNICAS
Construção de muro 0,80x10 m	Construção de muro 0,80x10 m	M ²	8	NBR 7200 e NBR 13749

--	--	--	--	--

10.1 Imagem do local a ser executado o serviço:



11. Instalação de forro

ITEM	DESCRIÇÃO DETALHADA DO SERVIÇO	UNIDADE	QUANTIDADE	OBSERVAÇÕES TÉCNICAS
Construção de muro 0,80 x10 m	Instalação de forro em lâminas de PVC (70 m ²), incluindo estrutura metálica ou plástica de suporte.	M ²	70	A instalação do forro em PVC (70 m ²) deve seguir rigorosamente o nivelamento a laser das molduras perimetrais e a fixação da estrutura de suporte com espaçamento máximo de 60 cm entre eixos. As lâminas devem ser montadas pelo sistema de encaixe invisível, prevendo folgas de dilatação nas extremidades e reforços estruturais específicos para a fixação de luminárias, garantindo a ausência de ondulações e o perfeito acabamento estético.

1. Imagem do local a ser executado o serviço:



12. Infraestrutura de Piso

ITEM	DESCRIÇÃO DETALHADA DO SERVIÇO	UNIDADE	QUANTIDADE	OBSERVAÇÕES TÉCNICAS
Infraestrutura de Piso	Execução de contrapiso cimentício com espessura mínima de 5 cm, devidamente regularizado para receber acabamento.	M ²	95	NBR 13753

12.1 Imagem do local a ser executado o serviço



13. Piso Cerâmico

ITEM	DESCRIÇÃO DETALHADA DO SERVIÇO	UNIDADE	QUANTIDADE	OBSERVAÇÕES TÉCNICAS
Infraestrutura de Piso	Assentamento de piso cerâmico em área de 95 m ² , com argamassa e rejuntamento adequados.	M ²	95	NBR 13753

13.1 Imagem do local a ser executado o serviço



14. Madeiramento de telhado

ITEM	DESCRIÇÃO DETALHADA DO SERVIÇO	UNIDADE	QUANTIDADE	OBSERVAÇÕES TÉCNICAS
Madeiramento de telhado	EXECUÇÃO DE MÃO DE OBRA PARA RETIRADA DE TELHA, TROCA DE MADEIRAMENTO E RECOLOCAÇÃO DE TELHA 9,24M².	M²	9.24	Remoção cuidadosa das telhas, substituição de elementos estruturais de madeira por peças de mesma seção tratadas, e a posterior recolocação das telhas respeitando a galga original e a sobreposição mínima de segurança. É obrigatória a limpeza prévia das telhas reaproveitadas e o teste de estanqueidade após a conclusão, garantindo a ausência de goteiras e o perfeito escoamento das águas pluviais

14.1 Imagem do local a ser executado o serviço

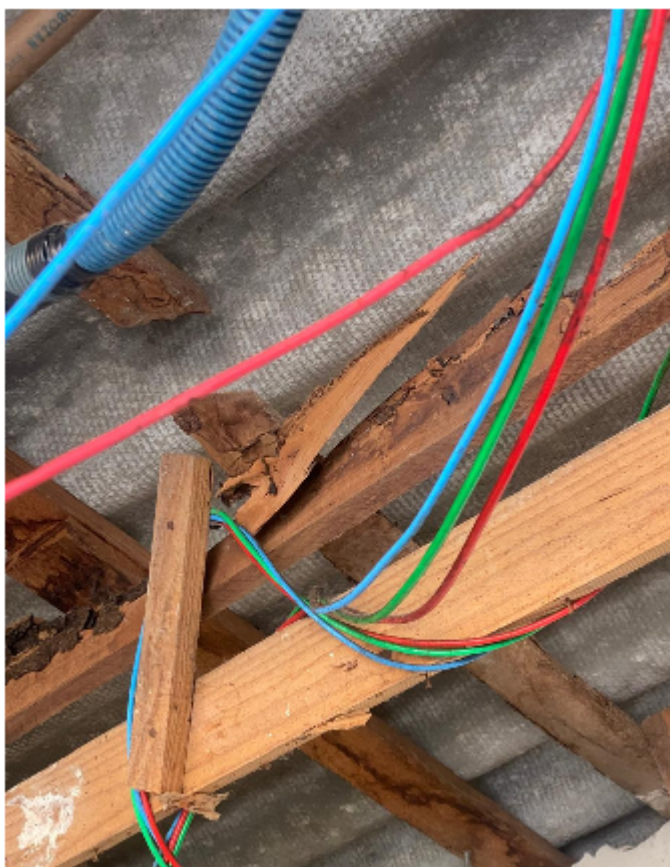



2. DIRETRIZES EXECUTIVAS

2.1. Materiais e Insumos:

Os materiais serão fornecidos pelo o tomador do serviço. Cimentos e argamassas devem estar dentro do prazo de validade e armazenados em local seco.

2.2. Procedimentos de Limpeza:

A contratada deverá manter o canteiro de obras organizado. Ao final de cada jornada, as áreas de circulação devem estar livres de resíduos. O descarte final deve seguir as normas ambientais municipais para entulhos de construção civil.

2.3. Critérios de Recebimento:

Os serviços serão considerados concluídos apenas após inspeção técnica que o correto funcionamento das instalações elétricas/hidráulicas e o acabamento estético conforme padrão exigido.

18. Responsáveis

Todas as assinaturas eletrônicas seguem o horário oficial de Brasília e fundamentam-se no §3º do Art. 4º do [Decreto nº 10.543, de 13 de novembro de 2020](#).

LUIGI NOVELLI BADIN

Membro da comissão de contratação



Assinou eletronicamente em 11/05/2026 às 14:42:47.

GIOVANI SANTANA GONCALVES

Membro da comissão de contratação

DOUGLAS PINTO VIEIRA JUNIOR

Membro da comissão de contratação



Assinou eletronicamente em 11/05/2026 às 14:32:15.