

Aviso de
**CONTRATAÇÃO
DIRETA**

90023/2024

CONTRATANTE (UASG)

Centro de Intendência da Marinha em Rio Grande
Grupamento de Fuzileiros Navais do Rio Grande

OBJETO

ELABORAÇÃO DE PROJETO BÁSICO

VALOR TOTAL DA CONTRATAÇÃO

R\$ 13.900,00

DATA DA SESSÃO

De 17/04/2024

HORÁRIO DA FASE DE LANCES

Das 08h até 14h

CRITÉRIO DE JULGAMENTO:

Menor preço por item

PREFERÊNCIA ME/EPP/EQUIPARADAS

SIM

Sumário

1. OBJETO DA CONTRATAÇÃO DIRETA.....4

3. PARTICIPAÇÃO NA DISPENSA ELETRÔNICA.....5

4. INGRESSO NA DISPENSA ELETRÔNICA E CADASTRAMENTO DA PROPOSTA INICIAL 6

5. FASE DE LANCES.....8

6. JULGAMENTO E ACEITAÇÃO DAS PROPOSTAS9

7. HABILITAÇÃO..... 10

8. CONTRATAÇÃO..... 13

9. INFRAÇÕES E SANÇÕES ADMINISTRATIVAS..... 14

10. DAS DISPOSIÇÕES GERAIS.....16

MARINHA DO BRASIL
CENTRO DE INTENDÊNCIA DA MARINHA EM RIO GRANDE
GRUPAMENTO DE FUZILEIROS NAVAIS DO RIO GRANDE
AVISO DE DISPENSA ELETRÔNICA Nº 90023/2024

Torna-se público que o Centro de Intendência da Marinha em Rio Grande, por meio da Seção de Intendência, realizará Dispensa Eletrônica, com critério de julgamento menor preço, na hipótese do art. 75, inciso II, nos termos da Lei nº 14.133, de 1º de abril de 2021, da Instrução Normativa SEGES/ME nº 67/2021 e demais legislação aplicável.

Data da sessão: 17ABR2024

Horário da Fase de Lances: 08:00 às 14:00 hs

Critério de Julgamento: menor preço

1. OBJETO DA CONTRATAÇÃO DIRETA

1.1. O objeto do presente procedimento é a escolha da proposta mais vantajosa para a contratação, por dispensa de licitação, de elaboração de Projeto Básico, fim subsidiar construção de Pista de Treinamento de Combate, composta de uma área urbana simulada com módulos de edificações para treinamentos militares, conforme condições, quantidades e exigências estabelecidas neste Aviso de Contratação Direta e seus anexos.

1.1.1. Havendo mais de um item, faculta-se ao fornecedor a participação em quantos forem de seu interesse.

1.2. O critério de julgamento adotado será o menor preço, observadas as exigências contidas neste Aviso de Contratação Direta e seus Anexos quanto às especificações do objeto.

2. PARTICIPAÇÃO NA DISPENSA ELETRÔNICA.

2.1. A participação na presente dispensa eletrônica ocorrerá por meio do Sistema de Dispensa Eletrônica, ferramenta informatizada integrante do Sistema de Compras do Governo Federal – Compras.gov.br, disponível no Portal de Compras do Governo Federal, no endereço eletrônico www.gov.br/compras.

2.1.1. O procedimento será divulgado no Compras.gov.br e no [Portal Nacional de Contratações Públicas - PNCP](#), e encaminhado automaticamente aos fornecedores registrados no Sistema de Registro Cadastral Unificado - Sicaf, por mensagem eletrônica, na correspondente linha de fornecimento que pretende atender.

2.1.2. O Compras.gov.br poderá ser acessado pela web ou pelo [aplicativo Compras.gov.br](#).

2.1.3. O fornecedor é o responsável por qualquer transação efetuada diretamente ou por seu representante no Sistema de Dispensa Eletrônica, não cabendo ao provedor do

Sistema ou ao órgão entidade promotor do procedimento a responsabilidade por eventuais danos decorrentes de uso indevido da senha, ainda que por terceiros não autorizados.

2.2. A participação é exclusiva a microempresas e empresas de pequeno porte, nos termos do art. 49, inciso IV, c/c o art. 48, inciso I, da Lei Complementar nº 123, de 14 de dezembro de 2006.

2.2.1. A obtenção do benefício a que se refere o item anterior fica limitada às microempresas e às empresas de pequeno porte que, no ano-calendário de realização do procedimento, ainda não tenham celebrado contratos com a Administração Pública cujos valores somados extrapolem a receita bruta máxima admitida para fins de enquadramento como empresa de pequeno porte.

2.2.2. Será concedido tratamento favorecido para as microempresas e empresas de pequeno porte, para as sociedades cooperativas mencionadas no artigo 16 da Lei nº 14.133, de 2021, para o agricultor familiar, o produtor rural pessoa física e para o microempreendedor individual - MEI, nos limites previstos da Lei Complementar nº 123, de 2006 e do Decreto n.º 8.538, de 2015.

2.3. Não poderão participar desta dispensa de licitação os fornecedores:

2.4. que não atendam às condições deste Aviso de Contratação Direta e seu(s) anexo(s);

2.4.1. estrangeiros que não tenham representação legal no Brasil com poderes expressos para receber citação e responder administrativa ou judicialmente;

2.4.2. que se enquadrem nas seguintes vedações:

2.4.2.1. autor do anteprojeto, do projeto básico ou do projeto executivo, pessoa física ou jurídica, quando a contratação versar sobre obra, serviços ou fornecimento de bens a ele relacionados;

2.4.2.2. empresa, isoladamente ou em consórcio, responsável pela elaboração do projeto básico ou do projeto executivo, ou empresa da qual o autor do projeto seja dirigente, gerente, controlador, acionista ou detentor de mais de 5% (cinco por cento) do capital com direito a voto, responsável técnico ou subcontratado, quando a contratação versar sobre obra, serviços ou fornecimento de bens a ela necessários;

2.4.2.3. pessoa física ou jurídica que se encontre, ao tempo da contratação, impossibilitada de contratar em decorrência de sanção que lhe foi imposta;

2.4.2.4. aquele que mantenha vínculo de natureza técnica, comercial, econômica, financeira, trabalhista ou civil com dirigente do órgão ou entidade contratante ou com agente público que desempenhe função na dispensa de licitação ou atue na

fiscalização ou na gestão do contrato, ou que deles seja cônjuge, companheiro ou parente em linha reta, colateral ou por afinidade, até o terceiro grau;

2.4.2.5. empresas controladoras, controladas ou coligadas, nos termos da [Lei nº 6.404, de 15 de dezembro de 1976](#), concorrendo entre si;

2.4.2.6. pessoa física ou jurídica que, nos 5 (cinco) anos anteriores à divulgação do aviso, tenha sido condenada judicialmente, com trânsito em julgado, por exploração de trabalho infantil, por submissão de trabalhadores a condições análogas às de escravo ou por contratação de adolescentes nos casos vedados pela legislação trabalhista.

2.4.2.7. Equiparam-se aos autores do projeto as empresas integrantes do mesmo grupo econômico;

2.4.2.8. O disposto na alínea “c” aplica-se também ao fornecedor que atue em substituição a outra pessoa, física ou jurídica, com o intuito de burlar a efetividade da sanção a ela aplicada, inclusive a sua controladora, controlada ou coligada, desde que devidamente comprovado o ilícito ou a utilização fraudulenta da personalidade jurídica do fornecedor;

2.4.3. organizações da Sociedade Civil de Interesse Público - OSCIP, atuando nessa condição (Acórdão nº 746/2014-TCU-Plenário); e

2.4.4. sociedades cooperativas.

2.5. Não poderá participar, direta ou indiretamente, da dispensa eletrônica ou da execução do contrato agente público do órgão ou entidade contratante, devendo ser observadas as situações que possam configurar conflito de interesses no exercício ou após o exercício do cargo ou emprego, nos termos da legislação que disciplina a matéria, conforme [§ 1º do art. 9º da Lei n.º 14.133, de 2021](#).

3. INGRESSO NA DISPENSA ELETRÔNICA E CADASTRAMENTO DA PROPOSTA INICIAL

3.1. O ingresso do fornecedor na disputa da dispensa eletrônica ocorrerá com o cadastramento de sua proposta inicial, na forma deste item.

3.2. O fornecedor interessado, após a divulgação do Aviso de Contratação Direta, encaminhará, exclusivamente por meio do Sistema de Dispensa Eletrônica, a proposta com a descrição do objeto ofertado, a marca do produto, quando for o caso, e o preço ou o desconto, até a data e o horário estabelecidos para abertura do procedimento.

3.3. Todas as especificações do objeto contidas na proposta, em especial o preço ou o desconto ofertados, vinculam a Contratada.

3.4. Nos valores propostos estarão inclusos todos os custos operacionais, encargos previdenciários, trabalhistas, tributários, comerciais e quaisquer outros que incidam direta ou indiretamente na execução do objeto;

3.4.1. A proposta deverá conter declaração de que compreende a integralidade dos custos para atendimento dos direitos trabalhistas assegurados na Constituição Federal, nas leis trabalhistas, nas normas infralegais, nas convenções coletivas de trabalho e nos termos de ajustamento de conduta vigentes na data de entrega das propostas.

3.4.2. Os preços ofertados, tanto na proposta inicial, quanto na etapa de lances, serão de exclusiva responsabilidade do fornecedor, não lhe assistindo o direito de pleitear qualquer alteração, sob alegação de erro, omissão ou qualquer outro pretexto.

3.5. Se o regime tributário da empresa implicar o recolhimento de tributos em percentuais variáveis, a cotação adequada será aquela correspondente à média dos efetivos recolhimentos da empresa nos últimos doze meses.

3.6. Independentemente do percentual do tributo que constar da planilha, no pagamento serão retidos na fonte os percentuais estabelecidos pela legislação vigente.

3.7. A apresentação das propostas implica obrigatoriedade do cumprimento das disposições nelas contidas, em conformidade com o que dispõe o Termo de Referência, Projeto Básico e Projeto Executivo, assumindo o proponente o compromisso de executar os serviços nos seus termos, bem como de fornecer os materiais, equipamentos, ferramentas e utensílios necessários, em quantidades e qualidades adequadas à perfeita execução contratual, promovendo, quando requerido, sua substituição.

3.8. O prazo de validade da proposta não será inferior a 30 (trinta) dias, a contar da data de sua apresentação.

3.9. No cadastramento da proposta inicial, o fornecedor deverá, também, assinalar Termo de Aceitação, em campo próprio do sistema eletrônico, relativo às seguintes declarações:

3.9.1. que inexistem fatos impeditivos para sua habilitação no certame, ciente da obrigatoriedade de declarar ocorrências posteriores;

3.9.2. que está ciente e concorda com as condições contidas no Aviso de Contratação Direta e seus anexos;

3.9.3. que se responsabiliza pelas transações que forem efetuadas no sistema, assumindo-as como firmes e verdadeiras;

3.9.4. que cumpre as exigências de reserva de cargos para pessoa com deficiência e para reabilitado da Previdência Social, de que trata [o art. 93 da Lei nº 8.213/91](#).

3.9.5. que não emprega menor de 18 anos em trabalho noturno, perigoso ou insalubre e não emprega menor de 16 anos, salvo menor, a partir de 14 anos, na condição de aprendiz, nos termos do [artigo 7º, XXXIII, da Constituição](#);

- 3.10.** O fornecedor organizado em cooperativa deverá declarar, ainda, em campo próprio do sistema eletrônico, que cumpre os requisitos estabelecidos no [artigo 16 da Lei nº 14.133, de 2021](#).
- 3.11.** O fornecedor enquadrado como microempresa, empresa de pequeno porte ou sociedade cooperativa deverá declarar, ainda, em campo próprio do sistema eletrônico, que cumpre os requisitos estabelecidos no [artigo 3º da Lei Complementar nº 123, de 2006](#), estando apto a usufruir do tratamento favorecido estabelecido em seus arts. 42 a 49, observado o disposto nos [§§ 1º ao 3º do art. 4º, da Lei n.º 14.133, de 2021](#).
- 3.12.** Desde que disponibilizada a funcionalidade no sistema, fica facultado ao fornecedor, ao cadastrar sua proposta inicial, a parametrização de valor final mínimo, com o registro do seu lance final aceitável (menor preço ou maior desconto, conforme o caso).
- 3.12.1.** Feita essa opção os lances serão enviados automaticamente pelo sistema, respeitados os limites cadastrados pelo fornecedor e o intervalo mínimo entre lances previsto neste aviso.
- 3.12.1.1.** Sem prejuízo do disposto acima, os lances poderão ser enviados manualmente, na forma da seção respectiva deste Aviso de Contratação Direta;
- 3.12.2.** O valor final mínimo poderá ser alterado pelo fornecedor durante a fase de disputa, desde que não assuma valor superior a lance já registrado por ele no sistema.
- 3.12.3.** O valor mínimo parametrizado possui caráter sigiloso aos demais participantes do certame e para o órgão ou entidade contratante. Apenas os lances efetivamente enviados poderão ser conhecidos dos fornecedores na forma da seção seguinte deste Aviso.

4. FASE DE LANCES

- 4.1.** A partir da data e horário estabelecidos neste Aviso de Contratação Direta, a sessão pública será automaticamente aberta pelo sistema para o envio de lances públicos e sucessivos, exclusivamente por meio do sistema eletrônico, sendo encerrado no horário de finalização de lances também já previsto neste aviso.
- 4.2.** Iniciada a etapa competitiva, os fornecedores deverão encaminhar lances exclusivamente por meio de sistema eletrônico, sendo imediatamente informados do seu recebimento e do valor consignado no registro.
- 4.2.1.** O lance deverá ser ofertado pelo valor unitário do item.
- 4.3.** O fornecedor somente poderá oferecer valor inferior ou percentual de desconto superior ao último lance por ele ofertado e registrado pelo sistema.
- 4.3.1.** O fornecedor poderá oferecer lances sucessivos iguais ou superiores ao lance que esteja vencendo o certame, desde que inferiores ao menor por ele ofertado e registrado

pelo sistema, sendo tais lances definidos como “lances intermediários” para os fins deste Aviso de Contratação Direta.

- 4.3.2.** O intervalo mínimo de diferença de valores ou percentuais entre os lances, que incidirá tanto em relação aos lances intermediários quanto em relação ao que cobrir a melhor oferta é de R\$ 0,01 (um centavo).
- 4.4.** Havendo lances iguais ao menor já ofertado, prevalecerá aquele que for recebido e registrado primeiro no sistema.
- 4.5.** Caso o fornecedor não apresente lances, concorrerá com o valor de sua proposta.
- 4.6.** Durante o procedimento, os fornecedores serão informados, em tempo real, do valor do menor lance ou do maior desconto registrado, vedada a identificação do fornecedor.
- 4.7.** Imediatamente após o término do prazo estabelecido para a fase de lances, haverá o seu encerramento, com o ordenamento e divulgação dos lances, pelo sistema, em ordem crescente de classificação.
- 4.7.1.** O encerramento da fase de lances ocorrerá de forma automática pontualmente no horário indicado, sem qualquer possibilidade de prorrogação e não havendo tempo aleatório ou mecanismo similar.

5. JULGAMENTO E ACEITAÇÃO DAS PROPOSTAS

- 5.1.** Encerrada a fase de lances, quando a proposta do primeiro colocado permanecer acima do preço máximo ou abaixo do desconto definido para a contratação, o pregoeiro poderá negociar condições mais vantajosas.
- 5.1.1.** Neste caso, será encaminhada contraproposta ao fornecedor que tenha apresentado o menor preço ou o maior desconto, para que seja obtida a melhor proposta compatível em relação ao estipulado pela Administração.
- 5.1.2.** A negociação poderá ser feita com os demais fornecedores classificados, exclusivamente por meio do sistema, respeitada a ordem de classificação, quando o primeiro colocado, mesmo após a negociação, for desclassificado em razão de sua proposta permanecer acima do preço máximo ou abaixo do desconto definido para a contratação.
- 5.2.** Em qualquer caso, concluída a negociação, se houver, o resultado será divulgado a todos e registrado na ata do procedimento da dispensa eletrônica, devendo esta ser anexada aos autos do processo de contratação.
- 5.3.** Constatada a compatibilidade entre o valor da proposta e o estipulado para a contratação, será solicitado ao fornecedor o envio da proposta adequada ao último lance ofertado ou ao valor negociado, se for o caso, acompanhada dos documentos complementares, quando necessários.
- 5.3.1.** Além da documentação supracitada, o fornecedor com a melhor proposta deverá encaminhar planilha com indicação de custos unitários e formação de preços, conforme modelo anexo, com os valores adequados à proposta vencedora.

- 5.4.** Encerrada a etapa de negociação, se houver, o pregoeiro verificará se o fornecedor provisoriamente classificado em primeiro lugar atende às condições de participação no certame, conforme previsto no art. 14 da Lei nº 14.133/2021, legislação correlata e nos itens 2.3 e seguintes deste Aviso, especialmente quanto à existência de sanção que impeça a participação no processo de contratação direta ou a futura contratação, mediante a consulta aos seguintes cadastros:
- 5.4.1.** SICAF;
 - 5.4.2.** Cadastro Nacional de Empresas Inidôneas e Suspensas - CEIS, mantido pela Controladoria-Geral da União (<https://www.portaltransparencia.gov.br/sancoes/ceis>); e
 - 5.4.3.** Cadastro Nacional de Empresas Punidas - CNEP, mantido pela Controladoria-Geral da União (<https://www.portaltransparencia.gov.br/sancoes/cnep>).
- 5.5.** A consulta aos cadastros será realizada em nome da empresa fornecedora e também de seu sócio majoritário, por força da vedação de que trata o artigo 12 da Lei nº 8.429, de 1992.
- 5.6.** Caso conste na Consulta de Situação do fornecedor a existência de Ocorrências Impeditivas Indiretas, o órgão diligenciará para verificar se houve fraude por parte das empresas apontadas no Relatório de Ocorrências Impeditivas Indiretas. (IN nº 3/2018, art. 29, caput)
- 5.6.1.** A tentativa de burla será verificada por meio dos vínculos societários, linhas de fornecimento similares, dentre outros. (IN nº 3/2018, art. 29, §1º).
 - 5.6.2.** O fornecedor será convocado para manifestação previamente a uma eventual desclassificação. (IN nº 3/2018, art. 29, §2º).
 - 5.6.3.** Constatada a existência de sanção, o fornecedor será reputado inabilitado, por falta de condição de participação.
- 5.7.** Verificadas as condições de participação, o gestor examinará a proposta classificada em primeiro lugar quanto à adequação ao objeto e à compatibilidade do preço em relação ao máximo estipulado para contratação neste Aviso de Contratação Direta e em seus anexos.
- 5.8.** Será desclassificada a proposta vencedora que:
- 5.8.1.** contiver vícios insanáveis;
 - 5.8.2.** não obedecer às especificações técnicas pormenorizadas neste aviso ou em seus anexos;
 - 5.8.3.** apresentar preços inexequíveis ou que permanecerem acima do preço máximo definido para a contratação;
 - 5.8.4.** não tiver sua exequibilidade demonstrada, quando exigido pela Administração;
 - 5.8.5.** apresentar desconformidade com quaisquer outras exigências deste aviso ou seus anexos, desde que insanável.
- 5.9.** Quando o fornecedor não conseguir comprovar que possui ou possuirá recursos suficientes para executar a contento o objeto, será considerada inexequível a proposta de preços ou menor lance que:
- 5.9.1.** for insuficiente para a cobertura dos custos da contratação, apresente preços global ou unitários simbólicos, irrisórios ou de valor zero, incompatíveis com os preços dos insumos e salários de mercado, acrescidos dos respectivos encargos, ainda que o ato

convocatório da dispensa não tenha estabelecido limites mínimos, exceto quando se referirem a materiais e instalações de propriedade do próprio fornecedor, para os quais ele renuncie a parcela ou à totalidade da remuneração.

- 5.9.2. apresentar um ou mais valores da planilha de custo que sejam inferiores àqueles fixados em instrumentos de caráter normativo obrigatório, tais como leis, medidas provisórias e convenções coletivas de trabalho vigentes.
- 5.10. Se houver indícios de inexecutabilidade da proposta de preço, ou em caso da necessidade de esclarecimentos complementares, poderão ser efetuadas diligências, para que o fornecedor comprove a exequibilidade da proposta.
- 5.11. Erros no preenchimento da planilha não constituem motivo para a desclassificação da proposta. A planilha poderá ser ajustada pelo fornecedor, no prazo indicado pelo sistema, desde que não haja majoração do preço.
 - 5.11.1. O ajuste de que trata este dispositivo se limita a sanar erros ou falhas que não alterem a substância das propostas;
 - 5.11.2. Considera-se erro no preenchimento da planilha passível de correção a indicação de recolhimento de impostos e contribuições na forma do Simples Nacional, quando não cabível esse regime.
- 5.12. Para fins de análise da proposta quanto ao cumprimento das especificações do objeto, poderá ser colhida a manifestação escrita do setor requisitante do serviço ou da área especializada no objeto.
- 5.13. Se a proposta ou lance vencedor for desclassificado, será examinada a proposta ou lance subsequente, e, assim sucessivamente, na ordem de classificação.
- 5.14. Havendo necessidade, a sessão será suspensa, informando-se no “chat” a nova data e horário para a sua continuidade.
- 5.15. Encerrada a análise quanto à aceitação da proposta, será iniciada a fase de habilitação, observado o disposto neste Aviso de Contratação Direta.

6. HABILITAÇÃO

- 6.1. Os documentos a serem exigidos para fins de habilitação, **nos termos dos arts. 62 a 70 da Lei nº 14.133, de 2021**, constam do Termo de Referência e serão solicitados do fornecedor mais bem classificado na fase de lances.
- 6.2. A habilitação dos fornecedores será verificada por meio do SICAF, nos documentos por ele abrangidos.
 - 6.2.1. É dever do fornecedor atualizar previamente as comprovações constantes do SICAF para que estejam vigentes na data da abertura da sessão pública, ou encaminhar, quando solicitado, a respectiva documentação atualizada.
 - 6.2.2. O descumprimento do subitem acima implicará a inabilitação do fornecedor, exceto se a consulta aos sítios eletrônicos oficiais emissores de certidões lograr êxito em encontrar a(s) certidão(ões) válida(s).

- 6.3.** Na hipótese de necessidade de envio de documentos complementares, indispensáveis à confirmação dos já apresentados para a habilitação, ou de documentos não constantes do SICAF, o fornecedor será convocado a encaminhá-los, em formato digital, por meio do sistema, no prazo determinado pelo agente de contratação, sob pena de inabilitação. ([art. 19, § 3º, da IN Seges/ME nº 67, de 2021](#)).
- 6.4.** Somente haverá a necessidade de comprovação do preenchimento de requisitos mediante apresentação dos documentos originais não-digitais quando houver dúvida em relação à integridade do documento digital.
- 6.5.** Não serão aceitos documentos de habilitação com indicação de CNPJ/CPF diferentes, salvo aqueles legalmente permitidos.
- 6.6.** Se o fornecedor for a matriz, todos os documentos deverão estar em nome da matriz, e se o fornecedor for a filial, todos os documentos deverão estar em nome da filial, exceto para atestados de capacidade técnica, e no caso daqueles documentos que, pela própria natureza, comprovadamente, forem emitidos somente em nome da matriz.
- 6.7.** Serão aceitos registros de CNPJ de fornecedor matriz e filial com diferenças de números de documentos pertinentes ao CND e ao CRF/FGTS, quando for comprovada a centralização do recolhimento dessas contribuições.
- 6.8.** O fornecedor provisoriamente vencedor em um item, que estiver concorrendo em outro item, ficará obrigado a comprovar os requisitos de habilitação cumulativamente, isto é, somando as exigências do item em que venceu às do item em que estiver concorrendo, e assim sucessivamente, sob pena de inabilitação, além da aplicação das sanções cabíveis.
- 6.8.1.** Não havendo a comprovação cumulativa dos requisitos de habilitação, a inabilitação recairá sobre o(s) item(ns) de menor(es) valor(es) cuja retirada(s) seja(m) suficiente(s) para a habilitação do fornecedor nos remanescentes.
- 6.9.** Havendo necessidade de analisar minuciosamente os documentos exigidos, a sessão será suspensa, sendo informada a nova data e horário para a sua continuidade.
- 6.10.** Será inabilitado o fornecedor que não comprovar sua habilitação, seja por não apresentar quaisquer dos documentos exigidos, ou apresentá-los em desacordo com o estabelecido neste Aviso de Contratação Direta.
- 6.10.1.** Na hipótese de o fornecedor não atender às exigências para a habilitação, o órgão ou entidade examinará a proposta subsequente, e assim sucessivamente, na ordem de classificação, até a apuração de uma proposta que atenda às especificações do objeto e as condições de habilitação
- 6.11.** Constatado o atendimento às exigências de habilitação, o fornecedor será habilitado.

7. CONTRATAÇÃO

7.1. Após a homologação e adjudicação, caso se conclua pela contratação, será firmado Termo de Contrato ou emitido instrumento equivalente.

7.2. O adjudicatário terá o prazo de 10(dez) dias úteis, contados a partir da data de sua convocação, para assinar o Termo de Contrato OU aceitar instrumento equivalente, conforme o

caso (Nota de Empenho/Carta Contrato/Autorização), sob pena de decair o direito à contratação, sem prejuízo das sanções previstas neste Aviso de Contratação Direta.

7.2.1. Alternativamente à convocação para comparecer perante o órgão ou entidade para a assinatura do Termo de Contrato, a Administração poderá encaminhá-lo para assinatura, mediante correspondência postal com aviso de recebimento (AR), disponibilização de acesso à sistema de processo eletrônico para esse fim ou outro meio eletrônico, para que seja assinado e devolvido no prazo de 10 (dez) dias, a contar da data de seu recebimento ou da disponibilização do acesso ao sistema de processo eletrônico.

7.2.2. O prazo previsto no subitem anterior poderá ser prorrogado, por igual período, por solicitação justificada do adjudicatário e aceita pela Administração.

7.3. O Aceite da Nota de Empenho ou do instrumento equivalente, emitida ao fornecedor adjudicado, implica o reconhecimento de que:

7.3.1. referida Nota está substituindo o contrato, aplicando-se à relação de negócios ali estabelecida as disposições da Lei nº 14.133, de 2021;

7.3.2. a contratada se vincula à sua proposta e às previsões contidas no Aviso de Contratação Direta e seus anexos;

7.3.3. a contratada reconhece que as hipóteses de rescisão são aquelas previstas nos artigos 137 e 138 da Lei nº 14.133, de 2021 e reconhece os direitos da Administração previstos nos artigos 137 a 139 da mesma Lei.

7.4. O prazo de vigência da contratação é o estabelecido no Termo de Referência.

7.5. Na assinatura do contrato ou do instrumento equivalente será exigida a comprovação das condições de habilitação e contratação consignadas neste aviso, que deverão ser mantidas pelo fornecedor durante a vigência do contrato.

8. INFRAÇÕES E SANÇÕES ADMINISTRATIVAS

8.1. Comete infração administrativa o fornecedor que praticar quaisquer das hipóteses previstas no art. 155 da Lei nº 14.133, de 2021, quais sejam:

8.1.1. dar causa à inexecução parcial do contrato;

8.1.2. dar causa à inexecução parcial do contrato que cause grave dano à Administração, ao funcionamento dos serviços públicos ou ao interesse coletivo;

8.1.3. dar causa à inexecução total do contrato;

8.1.4. deixar de entregar a documentação exigida para o certame;

8.1.5. não manter a proposta, salvo em decorrência de fato superveniente devidamente justificado;

- 8.1.6.** não celebrar o contrato ou não entregar a documentação exigida para a contratação, quando convocado dentro do prazo de validade de sua proposta;
 - 8.1.7.** ensejar o retardamento da execução ou da entrega do objeto da contratação direta sem motivo justificado;
 - 8.1.8.** apresentar declaração ou documentação falsa exigida para o certame ou prestar declaração falsa durante a dispensa eletrônica ou a execução do contrato;
 - 8.1.9.** fraudar a dispensa eletrônica ou praticar ato fraudulento na execução do contrato;
 - 8.1.10.** comportar-se de modo inidôneo ou cometer fraude de qualquer natureza;
 - 8.1.10.1.** Considera-se comportamento inidôneo, entre outros, a declaração falsa quanto às condições de participação, quanto ao enquadramento como ME/EPP ou o conluio entre os fornecedores, em qualquer momento da dispensa, mesmo após o encerramento da fase de lances.
 - 8.1.11.** praticar atos ilícitos com vistas a frustrar os objetivos deste certame.
 - 8.1.12.** praticar ato lesivo previsto no [art. 5º da Lei nº 12.846, de 1º de agosto de 2013](#).
- 8.2.** O fornecedor que cometer qualquer das infrações discriminadas nos subitens anteriores ficará sujeito, sem prejuízo da responsabilidade civil e criminal, às seguintes sanções:
- 8.2.1.** Advertência pela falta do subitem 8.1.1 deste Aviso de Contratação Direta, quando não se justificar a imposição de penalidade mais grave;
 - 8.2.2.** Multa de 10 % (dez por cento) sobre o valor estimado do(s) item(s) prejudicado(s) pela conduta do fornecedor, por qualquer das infrações dos subitens 8.1.1 a 8.1.12;
 - 8.2.3.** Impedimento de licitar e contratar no âmbito da Administração Pública direta e indireta do ente federativo que tiver aplicado a sanção, pelo prazo máximo de 3 (três) anos, nos casos dos subitens 8.1.2 a 8.1.7 deste Aviso de Contratação Direta, quando não se justificar a imposição de penalidade mais grave;
 - 8.2.4.** Declaração de inidoneidade para licitar ou contratar, que impedirá o responsável de licitar ou contratar no âmbito da Administração Pública direta e indireta de todos os entes federativos, pelo prazo mínimo de 3 (três) anos e máximo de 6 (seis) anos, nos casos dos subitens 8.1.8 a 8.1.12, bem como nos demais casos que justifiquem a imposição da penalidade mais grave;
- 8.3.** A aplicação das sanções previstas neste Aviso de Contratação Direta não exclui, em hipótese alguma, a obrigação de reparação integral do dano causado à Contratante ([art. 156, §9º](#))
- 8.4.** Todas as sanções previstas neste Aviso poderão ser aplicadas cumulativamente com a multa ([art. 156, §7º](#)).
- 8.5.** Antes da aplicação da multa, será facultada a defesa do interessado no prazo de 15 (quinze) dias úteis, contado da data de sua intimação ([art. 157](#))

8.6. Se a multa aplicada e as indenizações cabíveis forem superiores ao valor do pagamento eventualmente devido pelo Contratante ao Contratado, além da perda desse valor, a diferença será descontada da garantia prestada ou será cobrada judicialmente ([art. 156, §8º](#)).

8.7. Previamente ao encaminhamento à cobrança judicial, a multa poderá ser recolhida administrativamente no prazo máximo de 30 (trinta) dias, a contar da data do recebimento da comunicação enviada pela autoridade competente.

8.8. A aplicação das sanções realizar-se-á em processo administrativo que assegure o contraditório e a ampla defesa ao Contratado, observando-se o procedimento previsto no caput e parágrafos do [art. 158 da Lei nº 14.133, de 2021](#), para as penalidades de impedimento de licitar e contratar e de declaração de inidoneidade para licitar ou contratar.

8.9. Na aplicação das sanções serão considerados ([art. 156, §1º](#)):

8.10. a natureza e a gravidade da infração cometida;

8.11. as peculiaridades do caso concreto;

8.12. as circunstâncias agravantes ou atenuantes;

8.13. os danos que dela provierem para o Contratante;

8.14. a implantação ou o aperfeiçoamento de programa de integridade, conforme normas e orientações dos órgãos de controle.

8.15. Os atos previstos como infrações administrativas na [Lei nº 14.133, de 2021](#), ou em outras leis de licitações e contratos da Administração Pública que também sejam tipificados como atos lesivos na [Lei nº 12.846, de 1º de agosto de 2013](#), serão apurados e julgados conjuntamente, nos mesmos autos, observados o rito procedimental e autoridade competente definidos na referida Lei ([art. 159](#)).

8.16. A personalidade jurídica do Contratado poderá ser desconsiderada sempre que utilizada com abuso do direito para facilitar, encobrir ou dissimular a prática dos atos ilícitos previstos neste Contrato ou para provocar confusão patrimonial, e, nesse caso, todos os efeitos das sanções aplicadas à pessoa jurídica serão estendidos aos seus administradores e sócios com poderes de administração, à pessoa jurídica sucessora ou à empresa do mesmo ramo com relação de coligação ou controle, de fato ou de direito, com o Contratado, observados, em todos os casos, o contraditório, a ampla defesa e a obrigatoriedade de análise jurídica prévia ([art. 160](#))

8.17. O Contratante deverá, no prazo máximo 15 (quinze) dias úteis, contado da data de aplicação da sanção, informar e manter atualizados os dados relativos às sanções por ele aplicadas, para fins de publicidade no Cadastro Nacional de Empresas Inidôneas e Suspensas (Ceis) e no Cadastro Nacional de Empresas Punidas (Cnep), instituídos no âmbito do Poder Executivo Federal. ([Art. 161](#))

8.18. As sanções de impedimento de licitar e contratar e declaração de inidoneidade para licitar ou contratar são passíveis de reabilitação na forma do [art. 163 da Lei nº 14.133, de 2021](#).

8.19. As sanções por atos praticados no decorrer da contratação estão previstas nos anexos a este Aviso.

9. DAS DISPOSIÇÕES GERAIS

9.1. No caso de todos os fornecedores restarem desclassificados ou inabilitados (procedimento fracassado), a Administração poderá:

9.1.1. republicar o presente aviso com uma nova data;

9.1.2. valer-se, para a contratação, de proposta obtida na pesquisa de preços que serviu de base ao procedimento, se houver, privilegiando-se os menores preços, sempre que possível, e desde que atendidas às condições de habilitação exigidas.

9.1.2.1. No caso do subitem anterior, a contratação será operacionalizada fora deste procedimento.

9.1.3. fixar prazo para que possa haver adequação das propostas ou da documentação de habilitação, conforme o caso.

9.2. As providências dos subitens 9.1.1 e 9.1.2 também poderão ser utilizadas se não houver o comparecimento de quaisquer fornecedores interessados (procedimento deserto).

9.3. Havendo a necessidade de realização de ato de qualquer natureza pelos fornecedores, cujo prazo não conste deste Aviso de Contratação Direta, deverá ser atendido o prazo indicado pelo agente competente da Administração na respectiva notificação.

9.4. Caberá ao fornecedor acompanhar as operações, ficando responsável pelo ônus decorrente da perda do negócio diante da inobservância de quaisquer mensagens emitidas pela Administração ou de sua desconexão.

9.5. Não havendo expediente ou ocorrendo qualquer fato superveniente que impeça a realização do certame na data marcada, a sessão será automaticamente transferida para o primeiro dia útil subsequente, no mesmo horário anteriormente estabelecido, desde que não haja comunicação em contrário.

9.6. Os horários estabelecidos na divulgação deste procedimento e durante o envio de lances observarão o horário de Brasília-DF, inclusive para contagem de tempo e registro no Sistema e na documentação relativa ao procedimento.

9.7. No julgamento das propostas e da habilitação, a Administração poderá sanar erros ou falhas que não alterem a substância das propostas, dos documentos e sua validade jurídica, mediante despacho fundamentado, registrado em ata e acessível a todos, atribuindo-lhes validade e eficácia para fins de habilitação e classificação.

9.8. As normas disciplinadoras deste Aviso de Contratação Direta serão sempre interpretadas em favor da ampliação da disputa entre os interessados, desde que não comprometam o interesse da Administração, o princípio da isonomia, a finalidade e a segurança da contratação.

9.9. Os fornecedores assumem todos os custos de preparação e apresentação de suas propostas e a Administração não será, em nenhum caso, responsável por esses custos, independentemente da condução ou do resultado do processo de contratação.

9.10. Em caso de divergência entre disposições deste Aviso de Contratação Direta e de seus anexos ou demais peças que compõem o processo, prevalecerá as deste Aviso.

9.11. Da sessão pública será divulgada Ata no sistema eletrônico.

9.12. Integram este Aviso de Contratação Direta, para todos os fins e efeitos, o seguinte anexo:

9.12.1. ANEXO II – Termo de Referência

9.12.2. ANEXO III – Planta 3D



Documento assinado digitalmente

VILMAR BARRAGAN JUNIOR

Data: 10/04/2024 12:59:01-0300

Verifique em <https://validar.iti.gov.br>

VILMAR BARRAGAN JUNIOR
Capitão de Fragata (FN)
Ordenador de Despesas Substituto da OMAp



MARINHA DO BRASIL
GRUPAMENTO DE FUZILEIROS NAVAIS DO RIO GRANDE
TERMO DE REFERÊNCIA
ANEXO II
DISPENSA ELETRÔNICA Nº 90023/2024
(Processo Administrativo n.º 63199.001209/2024-16)

1. CONDIÇÕES GERAIS DA CONTRATAÇÃO

1.1. Contratação de serviço para elaboração de Projeto Básico, fim subsidiar construção de Pista de Treinamento de Combate, composta de uma área urbana simulada com módulos de edificações para treinamentos militares, nos termos da tabela abaixo, conforme condições e exigências estabelecidas neste instrumento.

ITEM	ESPECIFICAÇÃO	CATSER	UNID.	QUANT.	V. UNIT.	V. TOTAL
1	Elaboração de projeto básico para subsidiar construção de Pista de Treinamento de Combate em localidade com utilização de Equipamento Airsoft. A pista deverá ser composta de uma área urbana simulada com bases e fundações em concreto, com módulos de edificações e obstáculos (paredes/muros) construídos em blocos de concreto dispostos paralelamente no terreno em forma de boxes abertos em uma das faces (sem piso),	20060	SV	01	R\$ 13.900,00	R\$ 13.900,00

com 01 edificação (boxe) totalmente fechada (4 paredes) sem cobertura de telhado (somente madeiramento para telhado) e 01 pequena edificação de dois pavimentos com piso bruto no primeiro pavimento, com pré laje no segundo pavimento, com escada em concreto ligando os pavimentos e coberto com telhas de material anticorrosivo, sem acabamento, sem rede hidráulica, sem rede elétrica com objetivo de simular uma área urbana utilizada para treinamento e aprimoramento técnico dos Fuzileiros Navais. <i>O Projeto Básico deverá ser elaborado em conformidade com Orientação Técnica - IBR 001/2006 (Instituto Brasileiro de Auditoria de Obras Públicas) ou Norma equivalente para elaboração de Projetos Básicos para Órgãos Públicos.</i> <i>Em anexo encontra-se a planta 3D com a ideia geral da área a ser construída.</i>					
--	--	--	--	--	--

2.2. O prazo de vigência da contratação é de 90 (noventa) dias contados do recebimento da Nota de Empenho, na forma do artigo 105 da Lei nº 14.133, de 2021.

2. FUNDAMENTAÇÃO E DESCRIÇÃO DA NECESSIDADE DA CONTRATAÇÃO

3.1. A construção da Pista de Treinamento de Combate em localidade com utilização de Equipamento Airsoft na área de adestramento do GptFNRG contribuirá para o treinamento e aprimoramento de técnicas de combate em áreas edificadas realizado pelos Grupamentos Operativos de Fuzileiros Navais, visando a manutenção operativa em prol da defesa da sociedade e a preparação para o emprego em diferentes tipos de operações como também as de Garantia da Lei e da Ordem

(GLO).

3.2. A justificativa da razão da escolha da contratada, se faz de maneira que a contratada seja do ramo pertinente ao objeto pretendido, apresente toda documentação referente a habilitação conforme o disposto no Anexo I do Aviso de dispensa eletrônica e que oferte o menor preço dentre aqueles que participaram da fase de disputa da dispensa eletrônica o que caracteriza a proposta mais vantajosa à Administração.

3.3. Como regra geral o meio de aferir o preço está em juntar aos autos do respectivo processo pelo menos 03 (três) propostas, de acordo com a instrução Normativa nº 65 de 7 de julho de 2021, de modo que os preços praticados pelos fornecedores sejam compatíveis com valor de mercado.

3. REQUISITOS DA CONTRATAÇÃO

Sustentabilidade:

3.1.A Contratada deverá adotar os critérios de sustentabilidade ambiental previstos no Art. 5º da Instrução Normativa nº 01, de 19 de janeiro de 2010, do Ministério do Planejamento, Orçamento e Gestão – MPOG, como também observar as práticas de proteção do meio ambiente previstas nas Leis nº 6.938, de 31 de agosto de 1981 e nº 12.187, de 29 de dezembro de 2009, e as disposições estabelecidas no Guia Nacional de Contratações Sustentáveis, disponibilizado pela Consultoria-Geral da União.

3.2. *Qualquer divergência entre o catálogo de serviço(CATSER) e a descrição do objeto, a Contratada deverá seguir rigorosamente a descrição supracitada no Termo de Referência.*

Subcontratação

3.3. Não é admitida a subcontratação do objeto da dispensa de licitação.

Garantia da contratação

3.4. Não haverá exigência da garantia da contratação dos artigos 96 e seguintes da Lei nº 14.133, de 2021.

4. EXECUÇÃO DO OBJETO

Condições de Entrega

4.1. O prazo de execução total dos serviços é de até (quarenta e cinco) dias úteis, contados do recebimento da nota de empenho, em remessa única.

4.2. Caso não seja possível a entrega na data assinalada, a empresa deverá comunicar as razões respectivas com pelo menos 2(dois) dias de antecedência para que qualquer pleito de prorrogação de prazo seja analisado, ressalvadas situações de caso fortuito e força maior.

4.3. O objeto deverá ser entregue no seguinte endereço: Avenida Almirante Maximiano Fonseca, km 9, caixa postal 209 – 4ª Seção da Barra, Rio Grande – RS, CEP 96.204-040, no horário das 09:30 horas às 15:00 horas. A entrega do projeto deverá ser atestada pelo Órgão Contratante, que aferirá a sua conformidade com as especificações constantes do Pedido de Dispensa Eletrônica.

4.4. Para execução do objeto:

4.5. Planta 3D com a ideia geral da área a ser construída.

4.6. Para o correto dimensionamento e elaboração de sua proposta, o licitante poderá realizar vistoria nas instalações do local de execução dos serviços, acompanhado por servidor designado para esse fim, de segunda à sexta-feira, das 9:45 horas às 15:00 horas.

4.7. O prazo para vistoria iniciar-se-á no dia útil seguinte ao da publicação do Aviso de Dispensa Eletrônica, estendendo-se até o dia útil anterior à data prevista para a abertura da sessão pública.

4.8. Para a vistoria o licitante, ou o seu representante legal, deverá estar devidamente identificado, apresentando documento de identidade civil e documento expedido pela empresa comprovando sua habilitação para a realização da vistoria.

5. GESTÃO DO CONTRATO

5.1. O contrato deverá ser executado fielmente pelas partes, de acordo com as cláusulas avençadas e as normas da Lei nº 14.133, de 2021, e cada parte responderá pelas consequências de sua inexecução total ou parcial.

5.2. Em caso de impedimento, ordem de paralisação ou suspensão do contrato, o cronograma de execução será prorrogado automaticamente pelo tempo correspondente, anotadas tais circunstâncias mediante simples apostila.

5.3. As comunicações entre o órgão ou entidade e a contratada devem ser realizadas por escrito sempre que o ato exigir tal formalidade, admitindo-se o uso de mensagem eletrônica para esse fim.

5.4. O órgão ou entidade poderá convocar representante da empresa para adoção de providências que devam ser cumpridas de imediato.

5.5. Após a assinatura do contrato ou instrumento equivalente, o órgão ou entidade poderá convocar o representante da empresa contratada para reunião inicial para apresentação do plano de fiscalização, que conterá informações acerca das obrigações contratuais, dos mecanismos de fiscalização, das estratégias para execução do objeto, do plano complementar de execução da contratada, quando houver, do método de aferição dos resultados e das sanções aplicáveis, dentre outros.

Fiscalização

5.6. A execução do contrato deverá ser acompanhada e fiscalizada pelo(s) fiscal(is) do contrato, ou pelos respectivos substitutos ([Lei nº 14.133, de 2021, art. 117, caput](#)).

Fiscalização Técnica

5.7. O fiscal técnico do contrato acompanhará a execução do contrato, para que sejam cumpridas todas as condições estabelecidas no contrato, de modo a assegurar os melhores resultados para a Administração. (Decreto nº 11.246, de 2022, art. 22, VI);

5.7.1. O fiscal técnico do contrato anotará no histórico de gerenciamento do contrato todas as ocorrências relacionadas à execução do contrato, com a descrição do que for necessário para a regularização das faltas ou dos defeitos observados. ([Lei nº 14.133, de 2021, art. 117, §1º](#), e [Decreto nº 11.246, de 2022, art. 22, II](#));

5.7.2. Identificada qualquer inexecução ou irregularidade, o fiscal técnico do contrato emitirá notificações para a correção da execução do contrato, determinando prazo para a correção. ([Decreto nº 11.246, de 2022, art. 22, III](#));

5.7.3. O fiscal técnico do contrato informará ao gestor do contrato, em tempo hábil, a situação que demandar decisão ou adoção de medidas que ultrapassem sua competência, para que adote as medidas necessárias e saneadoras, se for o caso. ([Decreto nº 11.246, de 2022, art. 22, IV](#)).

5.7.4. No caso de ocorrências que possam inviabilizar a execução do contrato nas datas aprazadas, o fiscal técnico do contrato comunicará o fato imediatamente ao gestor do contrato. ([Decreto nº 11.246, de 2022, art. 22, V](#)).

5.7.5. O fiscal técnico do contrato comunicará ao gestor do contrato, em tempo hábil, o término do contrato sob sua responsabilidade, com vistas à renovação tempestiva ou à prorrogação contratual ([Decreto nº 11.246, de 2022, art. 22, VII](#)).

Fiscalização Administrativa

5.8. O fiscal administrativo do contrato verificará a manutenção das condições de habilitação da contratada, acompanhará o empenho, o pagamento, as garantias, as glosas e a formalização de apostilamento e termos aditivos, solicitando quaisquer documentos comprobatórios pertinentes, caso necessário ([Art. 23, I e II, do Decreto nº 11.246, de 2022](#)).

5.8.1. Caso ocorra descumprimento das obrigações contratuais, o fiscal administrativo do contrato atuará tempestivamente na solução do problema, reportando ao gestor do contrato para que tome as providências cabíveis, quando ultrapassar a sua competência; ([Decreto nº 11.246, de 2022, art. 23, IV](#)).

Gestor do Contrato

5.9. O gestor do contrato coordenará a atualização do processo de acompanhamento e fiscalização do contrato contendo todos os registros formais da execução no histórico de gerenciamento do contrato, a exemplo da ordem de serviço, do registro de ocorrências, das alterações e das prorrogações contratuais, elaborando relatório com vistas à verificação da necessidade de adequações do contrato para fins de atendimento da finalidade da administração. (Decreto nº 11.246, de 2022, art. 21, IV).

5.10. O gestor do contrato acompanhará os registros realizados pelos fiscais do contrato, de todas as ocorrências relacionadas à execução do contrato e as medidas adotadas, informando, se for o caso, à autoridade superior àquelas que ultrapassarem a sua competência. (Decreto nº 11.246, de 2022, art. 21, II).

5.11. O gestor do contrato acompanhará a manutenção das condições de habilitação da contratada, para fins de empenho de despesa e pagamento, e anotará os problemas que obstem o fluxo normal da liquidação e do pagamento da despesa no relatório de riscos eventuais. (Decreto nº 11.246, de 2022, art. 21, III).

5.12. O gestor do contrato emitirá documento comprobatório da avaliação realizada pelos fiscais técnico, administrativo e setorial quanto ao cumprimento de obrigações assumidas pelo contratado, com menção ao seu desempenho na execução contratual, baseado nos indicadores objetivamente definidos e aferidos, e a eventuais penalidades aplicadas, devendo constar do cadastro de atesto de cumprimento de obrigações. (Decreto nº 11.246, de 2022, art. 21, VIII).

5.13. O gestor do contrato tomará providências para a formalização de processo administrativo de responsabilização para fins de aplicação de sanções, a ser conduzido pela comissão de que trata o art. 158 da Lei nº 14.133, de 2021, ou pelo agente ou pelo setor com competência para tal, conforme o caso. (Decreto nº 11.246, de 2022, art. 21, X).

5.14. O gestor do contrato deverá elaborar relatório final com informações sobre a consecução dos objetivos que tenham justificado a contratação e eventuais condutas a serem adotadas para o aprimoramento das atividades da Administração. (Decreto nº 11.246, de 2022, art. 21, VI).

5.15. O gestor do contrato deverá enviar a documentação pertinente ao setor de contratos para a formalização dos procedimentos de liquidação e pagamento, no valor dimensionado pela fiscalização e gestão nos termos do contrato.

6. CRITÉRIOS DE MEDIÇÃO E DE PAGAMENTO

Recebimento

- 6.1. Os bens serão recebidos provisoriamente, de forma sumária, no ato da entrega, juntamente com a nota fiscal ou instrumento de cobrança equivalente, pelo(a) responsável pelo acompanhamento e fiscalização do contrato, para efeito de posterior verificação de sua conformidade com as especificações constantes no Termo de Referência e na proposta.
- 6.2. Os bens poderão ser rejeitados, no todo ou em parte, inclusive antes do recebimento provisório, quando em desacordo com as especificações constantes no Termo de Referência e na proposta, devendo ser substituídos no prazo de 10 (dez) dias, a contar da notificação da contratada, às suas custas, sem prejuízo da aplicação das penalidades.
- 6.3. O recebimento definitivo ocorrerá no prazo de 10(dez) dias úteis, a contar do recebimento da nota fiscal ou instrumento de cobrança equivalente pela Administração, após a verificação da qualidade e quantidade do material e consequente aceitação mediante termo detalhado.
- 6.4. Para as contratações decorrentes de despesas cujos valores não ultrapassem o limite de que trata o [inciso II do art. 75 da Lei nº 14.133, de 2021](#), o prazo máximo para o recebimento definitivo será de até 5 (cinco) dias úteis.
- 6.5. O prazo para recebimento definitivo poderá ser excepcionalmente prorrogado, de forma justificada, por igual período, quando houver necessidade de diligências para a aferição do atendimento das exigências contratuais.
- 6.6. No caso de controvérsia sobre a execução do objeto, quanto à dimensão, qualidade e quantidade, deverá ser observado o teor do [art. 143 da Lei nº 14.133, de 2021](#), comunicando-se à empresa para emissão de Nota Fiscal no que pertine à parcela incontroversa da execução do objeto, para efeito de liquidação e pagamento.
- 6.7. O prazo para a solução, pelo contratado, de inconsistências na execução do objeto ou de saneamento da nota fiscal ou de instrumento de cobrança equivalente, verificadas pela Administração durante a análise prévia à liquidação de despesa, não será computado para os fins do recebimento definitivo.
- 6.8. O recebimento provisório ou definitivo não excluirá a responsabilidade civil pela solidez e pela segurança dos bens nem a responsabilidade ético-profissional pela perfeita execução do contrato.

Liquidação

- 6.9. Recebida a Nota Fiscal ou documento de cobrança equivalente, correrá o prazo de dez dias úteis para fins de liquidação, na forma desta seção, prorrogáveis por igual período, nos termos do art. 7º, §3º [da Instrução Normativa SEGES/ME nº 77/2022](#).
- 6.9.1. O prazo de que trata o item anterior será reduzido à metade, mantendo-se a possibilidade de prorrogação, no caso de contratações decorrentes de despesas cujos valores não ultrapassem o limite de que trata o [inciso II do art. 75 da Lei nº 14.133, de 2021](#).
- 6.10. Para fins de liquidação, o setor competente deverá verificar se a nota fiscal ou instrumento de cobrança equivalente apresentado expressa os elementos necessários e essenciais do documento, tais como:
- 6.10.1. o prazo de validade;
 - 6.10.2. a data da emissão;
 - 6.10.3. os dados do contrato e do órgão contratante;

- 6.10.4. o período respectivo de execução do contrato;
- 6.10.5. o valor a pagar; e
- 6.10.6. eventual destaque do valor de retenções tributárias cabíveis.

6.11. Havendo erro na apresentação da nota fiscal ou instrumento de cobrança equivalente, ou circunstância que impeça a liquidação da despesa, esta ficará sobrestada até que o contratado providencie as medidas saneadoras, reiniciando-se o prazo após a comprovação da regularização da situação, sem ônus ao contratante;

6.12. A nota fiscal ou instrumento de cobrança equivalente deverá ser obrigatoriamente acompanhado da comprovação da regularidade fiscal, constatada por meio de consulta *on-line* ao SICAF ou, na impossibilidade de acesso ao referido Sistema, mediante consulta aos sítios eletrônicos oficiais ou à documentação mencionada no [art. 68 da Lei nº 14.133, de 2021](#).

6.13. A Administração deverá realizar consulta ao SICAF para: a) verificar a manutenção das condições de habilitação exigidas; b) identificar possível razão que impeça a contratação no âmbito do órgão ou entidade, tais como a proibição de contratar com a Administração ou com o Poder Público, bem como ocorrências impeditivas indiretas (INSTRUÇÃO NORMATIVA Nº 3, DE 26 DE ABRIL DE 2018).

6.14. Constatando-se, junto ao SICAF, a situação de irregularidade do contratado, será providenciada sua notificação, por escrito, para que, no prazo de 5 (cinco) dias úteis, regularize sua situação ou, no mesmo prazo, apresente sua defesa. O prazo poderá ser prorrogado uma vez, por igual período, a critério do contratante.

6.15. Não havendo regularização ou sendo a defesa considerada improcedente, o contratante deverá comunicar aos órgãos responsáveis pela fiscalização da regularidade fiscal quanto à inadimplência do contratado, bem como quanto à existência de pagamento a ser efetuado, para que sejam acionados os meios pertinentes e necessários para garantir o recebimento de seus créditos.

6.16. Persistindo a irregularidade, o contratante deverá adotar as medidas necessárias à rescisão contratual nos autos do processo administrativo correspondente, assegurada ao contratado a ampla defesa.

6.17. Havendo a efetiva execução do objeto, os pagamentos serão realizados normalmente, até que se decida pela rescisão do contrato, caso o contratado não regularize sua situação junto ao SICAF.

Prazo de pagamento

6.18. O pagamento será efetuado no prazo de até 10 (dez) dias úteis contados da finalização da liquidação da despesa, conforme seção anterior, nos termos da [Instrução Normativa SEGES/ME nº 77, de 2022](#).

6.19. No caso de atraso pelo Contratante, os valores devidos ao contratado serão atualizados monetariamente entre o termo final do prazo de pagamento até a data de sua efetiva realização, mediante aplicação do índice IPCA-E de correção monetária.

Forma de pagamento

6.20. O pagamento será realizado por meio de ordem bancária, para crédito em banco, agência e conta corrente indicados pelo contratado.

6.21. Será considerada data do pagamento o dia em que constar como emitida a ordem bancária para pagamento.

6.22. Quando do pagamento, será efetuada a retenção tributária prevista na legislação aplicável.

6.22.1. Independentemente do percentual de tributo inserido na planilha, quando houver, serão retidos na fonte, quando da realização do pagamento, os percentuais estabelecidos na legislação vigente.

6.23. O contratado regularmente optante pelo Simples Nacional, nos termos da [Lei Complementar nº 123, de 2006](#), não sofrerá a retenção tributária quanto aos impostos e contribuições abrangidos por aquele regime. No entanto, o pagamento ficará condicionado à apresentação de comprovação, por meio de documento oficial, de que faz jus ao tratamento tributário favorecido previsto na referida Lei Complementar.

6.24. A liquidação ocorrerá de acordo com as regras do tópico respectivo deste instrumento.

7. FORMA E CRITÉRIOS DE SELEÇÃO DO FORNECEDOR E FORMA DE FORNECIMENTO

7.1. O fornecedor será selecionado por meio da realização de procedimento de dispensa de licitação, na forma eletrônica, com fundamento na hipótese do art. 75, inciso II da Lei n.º 14.133/2021 (indicar um dos incisos do art. 75, da Lei n.º 14.133/2021, conforme o caso concreto), que culminará com a seleção da proposta de menor preço.

Forma de fornecimento

7.2. O fornecimento do objeto será integral.

Exigências de habilitação

7.3. *Previamente à celebração do contrato, a Administração verificará o eventual descumprimento das condições para contratação, especialmente quanto à existência de sanção que a impeça, mediante a consulta a cadastros informativos oficiais, tais como:*

a) SICAF;

b) Cadastro Nacional de Empresas Inidôneas e Suspensas - CEIS, mantido pela Controladoria-Geral da União (www.portaldatransparencia.gov.br/ceis);

c) Cadastro Nacional de Empresas Punidas – CNEP, mantido pela Controladoria-Geral da União (<https://www.portaltransparencia.gov.br/sancoes/cnep>)

7.4. *A consulta aos cadastros será realizada em nome da empresa interessada e de seu sócio majoritário, por força do artigo 12 da Lei nº 8.429, de 1992, que prevê, dentre as sanções impostas ao responsável pela prática de ato de improbidade administrativa, a proibição de contratar com o Poder Público, inclusive por intermédio de pessoa jurídica da qual seja sócio majoritário.*

7.5. *Caso conste na Consulta de Situação do interessado a existência de Ocorrências Impeditivas Indiretas, o gestor diligenciará para verificar se houve fraude por parte das empresas apontadas no Relatório de Ocorrências Impeditivas Indiretas.*

7.6. *A tentativa de burla será verificada por meio dos vínculos societários, linhas de fornecimento similares, dentre outros.*

7.7. *O interessado será convocado para manifestação previamente a uma eventual negativa de contratação.*

7.8. *Caso atendidas as condições para contratação, a habilitação do interessado será verificada por meio do SICAF, nos documentos por ele abrangidos.*

7.9. *É dever do interessado manter atualizada a respectiva documentação constante do SICAF, ou encaminhar, quando solicitado pela Administração, a respectiva documentação atualizada.*

- 7.10. *Não serão aceitos documentos de habilitação com indicação de CNPJ/CPF diferentes, salvo aqueles legalmente permitidos.*
- 7.11. *Se o interessado for a matriz, todos os documentos deverão estar em nome da matriz, e se o fornecedor for a filial, todos os documentos deverão estar em nome da filial, exceto para atestados de capacidade técnica, caso exigidos, e no caso daqueles documentos que, pela própria natureza, comprovadamente, forem emitidos somente em nome da matriz.*
- 7.12. *Serão aceitos registros de CNPJ de fornecedor matriz e filial com diferenças de números de documentos pertinentes ao CND e ao CRF/FGTS, quando for comprovada a centralização do recolhimento dessas contribuições.*
- 7.13. Para fins de habilitação, deverá o interessado comprovar os seguintes requisitos, que serão exigidos conforme sua natureza jurídica:

Habilitação jurídica

- 7.14. **Pessoa física:** cédula de identidade (RG) ou documento equivalente que, por força de lei, tenha validade para fins de identificação em todo o território nacional;
- 7.15. **Empresário individual:** inscrição no Registro Público de Empresas Mercantis, a cargo da Junta Comercial da respectiva sede;
- 7.16. **Microempreendedor Individual - MEI:** Certificado da Condição de Microempreendedor Individual - CCMEI, cuja aceitação ficará condicionada à verificação da autenticidade no sítio <https://www.gov.br/empresas-e-negocios/pt-br/empreendedor>;
- 7.17. **Sociedade empresária, sociedade limitada unipessoal – SLU ou sociedade identificada como empresa individual de responsabilidade limitada - EIRELI:** inscrição do ato constitutivo, estatuto ou contrato social no Registro Público de Empresas Mercantis, a cargo da Junta Comercial da respectiva sede, acompanhada de documento comprobatório de seus administradores;
- 7.18. **Sociedade empresária estrangeira:** portaria de autorização de funcionamento no Brasil, publicada no Diário Oficial da União e arquivada na Junta Comercial da unidade federativa onde se localizar a filial, agência, sucursal ou estabelecimento, a qual será considerada como sua sede, conforme Instrução Normativa DREI/ME n.º 77, de 18 de março de 2020.
- 7.19. **Sociedade simples:** inscrição do ato constitutivo no Registro Civil de Pessoas Jurídicas do local de sua sede, acompanhada de documento comprobatório de seus administradores;
- 7.20. **Filial, sucursal ou agência de sociedade simples ou empresária:** inscrição do ato constitutivo da filial, sucursal ou agência da sociedade simples ou empresária, respectivamente, no Registro Civil das Pessoas Jurídicas ou no Registro Público de Empresas Mercantis onde opera, com averbação no Registro onde tem sede a matriz
- 7.21. **Sociedade cooperativa:** ata de fundação e estatuto social, com a ata da assembleia que o aprovou, devidamente arquivado na Junta Comercial ou inscrito no Registro Civil das Pessoas Jurídicas da respectiva sede, além do registro de que trata o [art. 107 da Lei nº 5.764, de 16 de dezembro 1971](#).
- 7.22. **Agricultor familiar:** Declaração de Aptidão ao Pronaf – DAP ou DAP-P válida, ou, ainda, outros documentos definidos pela Secretaria Especial de Agricultura Familiar e do Desenvolvimento Agrário, nos termos do [art. 4º, §2º do Decreto nº 10.880, de 2 de dezembro de 2021](#).
- 7.23. **Produtor Rural:** matrícula no Cadastro Específico do INSS – CEI, que comprove a qualificação como produtor rural pessoa física, nos termos da [Instrução Normativa RFB n. 971, de 13 de novembro de 2009](#) (arts. 17 a 19 e 165).

7.24. Os documentos apresentados deverão estar acompanhados de todas as alterações ou da consolidação respectiva.

Habilitação fiscal, social e trabalhista

7.25. Prova de inscrição no Cadastro Nacional de Pessoas Jurídicas ou no Cadastro de Pessoas Físicas, conforme o caso;

7.26. Prova de regularidade fiscal perante a Fazenda Nacional, mediante apresentação de certidão expedida conjuntamente pela Secretaria da Receita Federal do Brasil (RFB) e pela Procuradoria-Geral da Fazenda Nacional (PGFN), referente a todos os créditos tributários federais e à Dívida Ativa da União (DAU) por elas administrados, inclusive aqueles relativos à Seguridade Social, nos termos da Portaria Conjunta nº 1.751, de 02 de outubro de 2014, do Secretário da Receita Federal do Brasil e da Procuradora-Geral da Fazenda Nacional.

7.27. Prova de regularidade com o Fundo de Garantia do Tempo de Serviço (FGTS);

7.28. declaração de que não emprega menor de 18 anos em trabalho noturno, perigoso ou insalubre e não emprega menor de 16 anos, salvo menor, a partir de 14 anos, na condição de aprendiz, nos termos do artigo 7º, XXXIII, da Constituição;

7.29. Prova de inexistência de débitos inadimplidos perante a Justiça do Trabalho, mediante a apresentação de certidão negativa ou positiva com efeito de negativa, nos termos do Título VII-A da Consolidação das Leis do Trabalho, aprovada pelo Decreto-Lei nº 5.452, de 1º de maio de 1943;

7.30. Prova de inscrição no cadastro de contribuintes relativo ao domicílio ou sede do fornecedor, pertinente ao seu ramo de atividade e compatível com o objeto contratual;

7.31. Prova de regularidade com a Fazenda do domicílio ou sede do fornecedor, relativa à atividade em cujo exercício contrata ou concorre;

7.32. Caso o fornecedor seja considerado isento dos tributos relacionados ao objeto contratual, deverá comprovar tal condição mediante a apresentação de declaração da Fazenda respectiva do seu domicílio ou sede, ou outra equivalente, na forma da lei.

7.33. O fornecedor enquadrado como microempreendedor individual que pretenda auferir os benefícios do tratamento diferenciado previstos na Lei Complementar n. 123, de 2006, estará dispensado da prova de inscrição nos cadastros de contribuintes estadual e municipal.

8. ESTIMATIVAS DO VALOR DA CONTRATAÇÃO

8.1. *O custo estimado total da contratação é de R\$ 13.900,00 (treze mil e novecentos reais), conforme custos unitários apostos na tabela acima.*

9. ADEQUAÇÃO ORÇAMENTÁRIA

9.1. As despesas decorrentes da presente contratação correrão à conta de recursos específicos consignados no Orçamento Geral da União.

9.2. A contratação será atendida pela seguinte dotação:

- I) Gestão/Unidade: 785810;
- II) Fonte de Recursos: 1000000000;
- III) Programa de Trabalho: 246823;
- IV) Elemento de Despesa: 449039; e

V) Plano Interno: X.488.DV.5.Z.I.KO

ELABORADO POR:

Rio Grande, RS, em 10 de abril de 2024.

Documento assinado digitalmente
 **CRISTIANO ALMEIDA VALADÃO**
Data: 10/04/2024 11:40:20-0300
Verifique em <https://validar.iti.gov.br>

CRISTIANO ALMEIDA VALADÃO
Primeiro-Tenente(AFN)
Comandante do Pelotão de Serviços Gerais

1. **AUTORIZADO POR:** Autorizo abertura de Processo de Dispensa Eletrônica, com fulcro no inciso II do Art. 75 da Lei nº 14.133/2021 e no termo do inciso II do Art. 4º da Instrução Normativa Seges/ME nº 67/2021, para contratação de elaboração de Projeto Básico.

Rio Grande, RS, em ____ de _____ de 2024.

Documento assinado digitalmente
 **VILMAR BARRAGAN JUNIOR**
Data: 10/04/2024 12:59:01-0300
Verifique em <https://validar.iti.gov.br>

VILMAR BARRAGAN JUNIOR
Capitão de Fragata(FN)
Ordenador de Despesa de Substituto da OMap

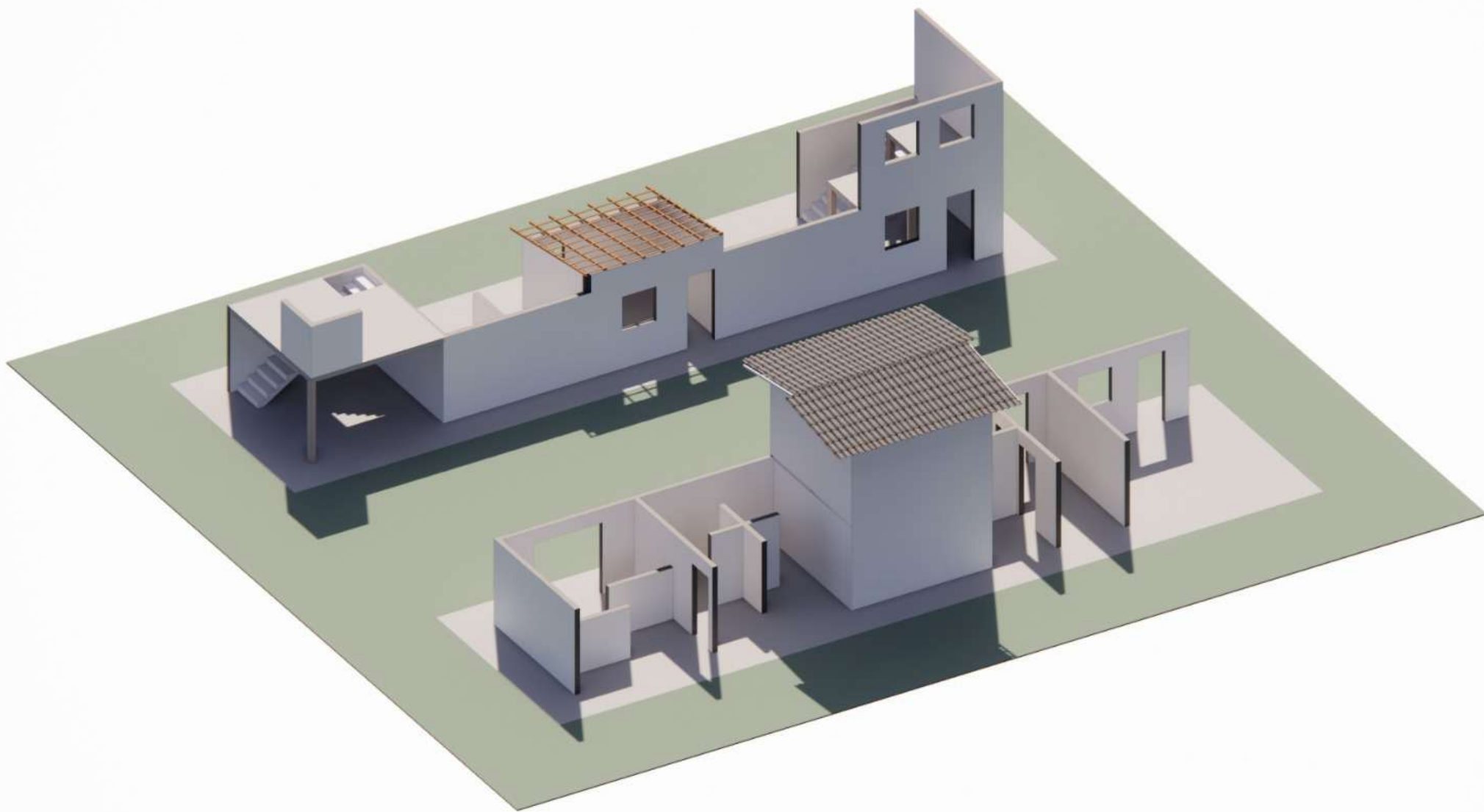



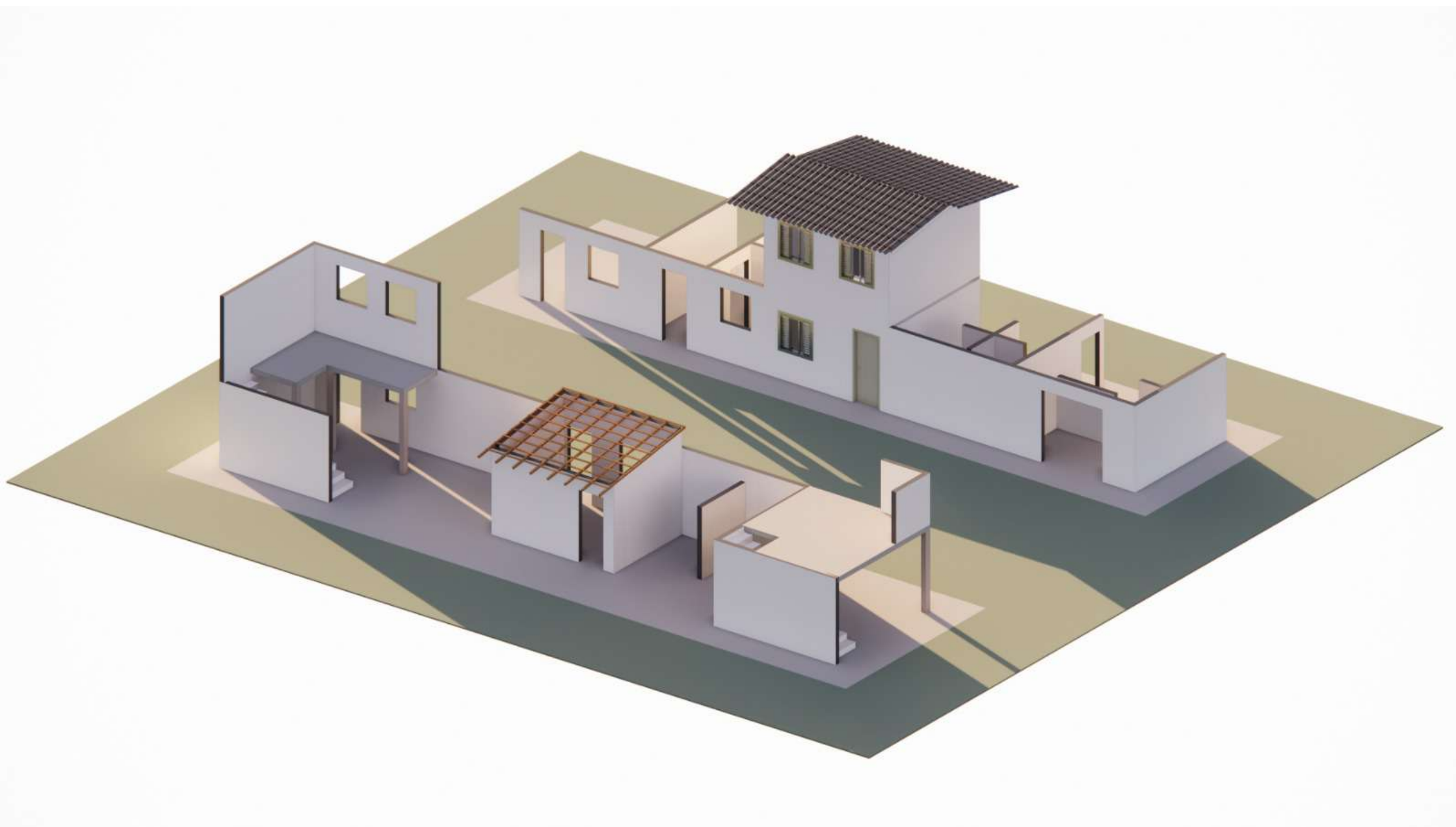

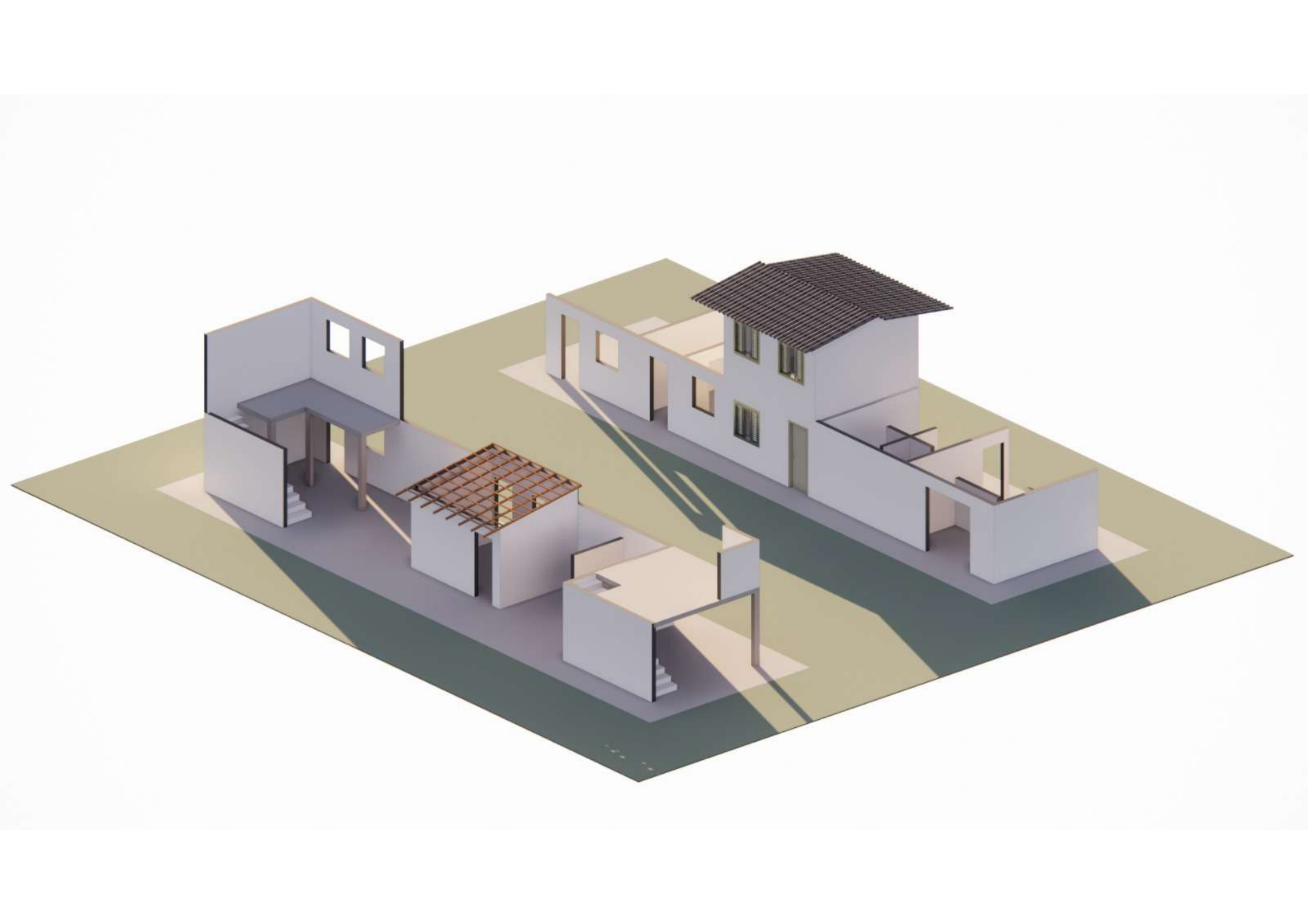





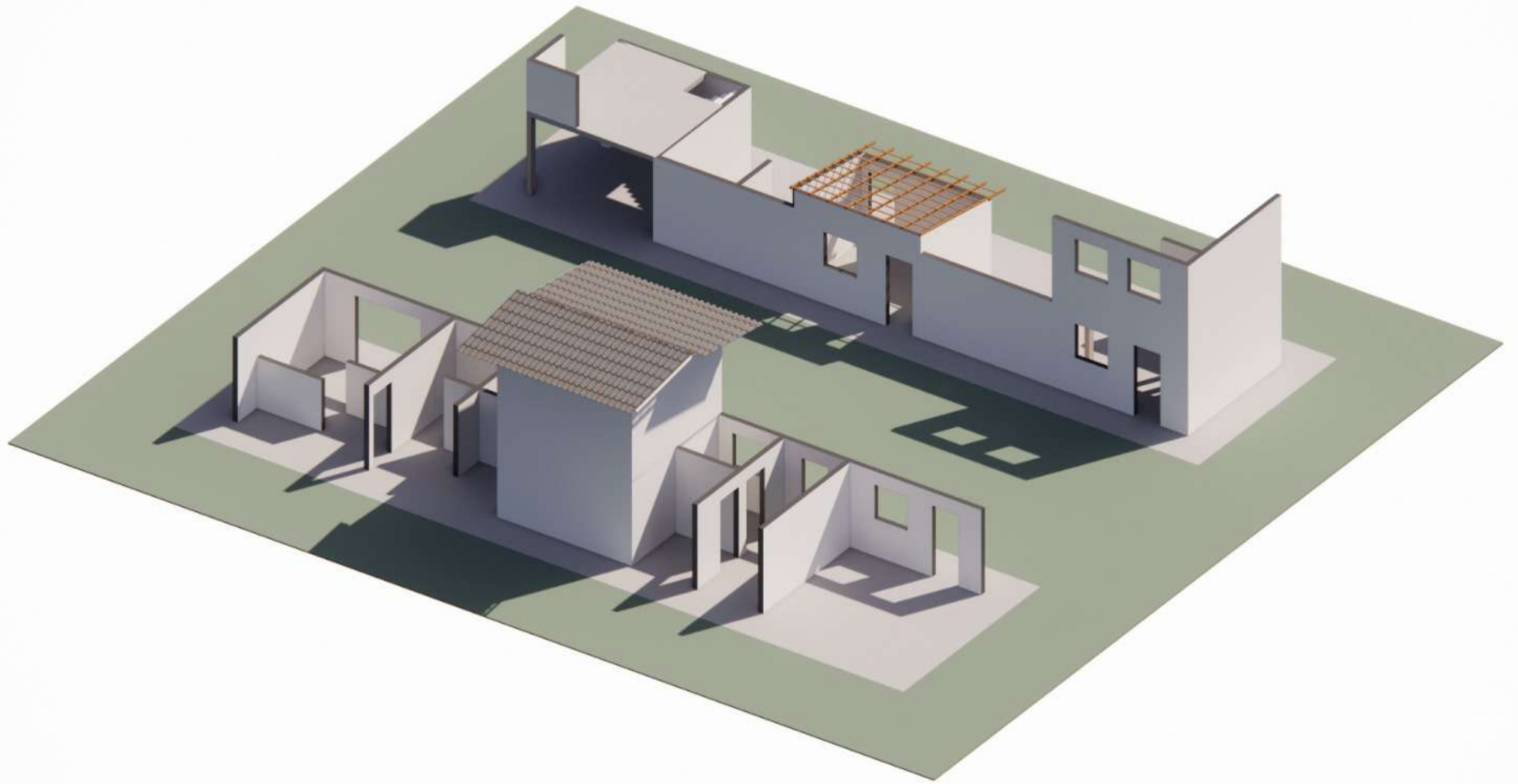

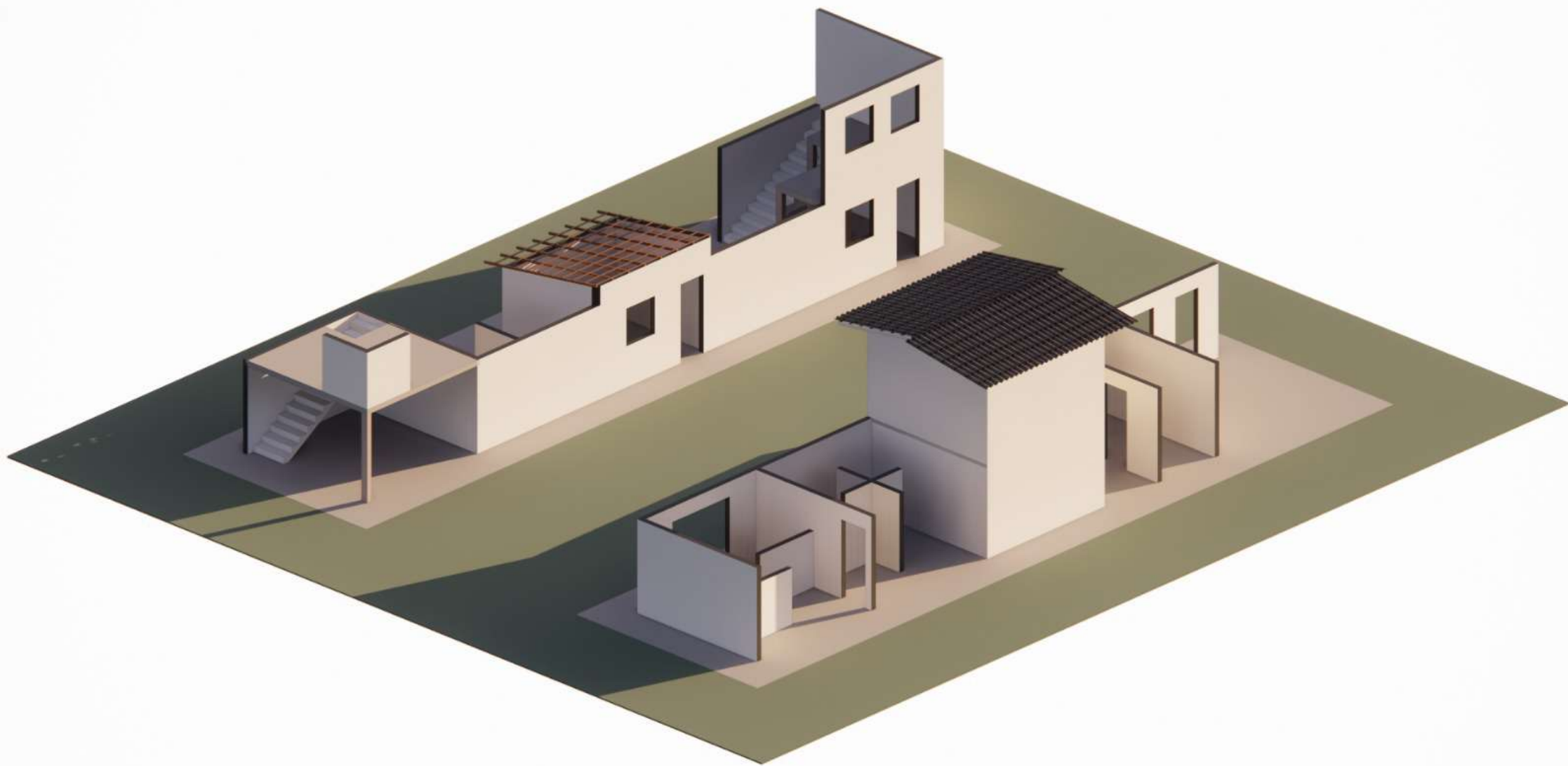

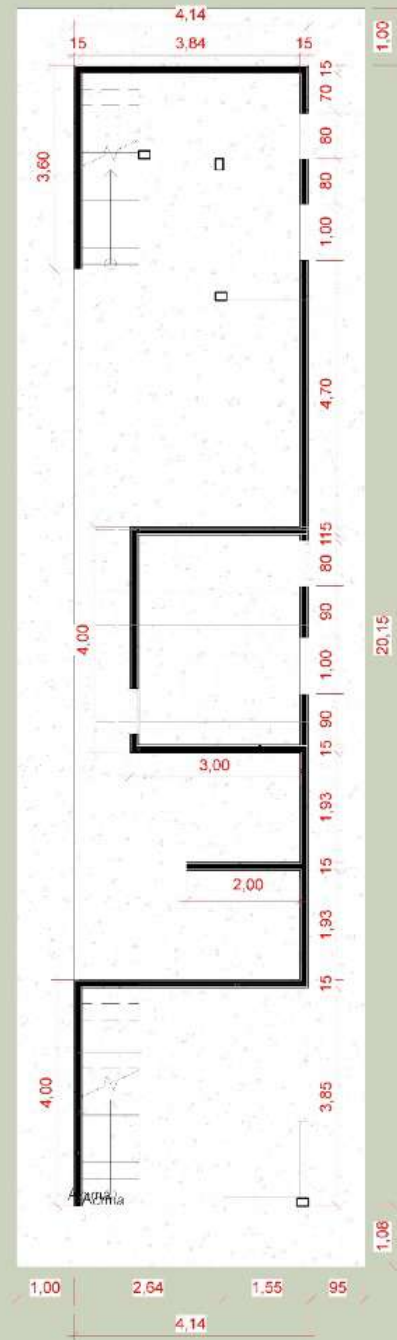

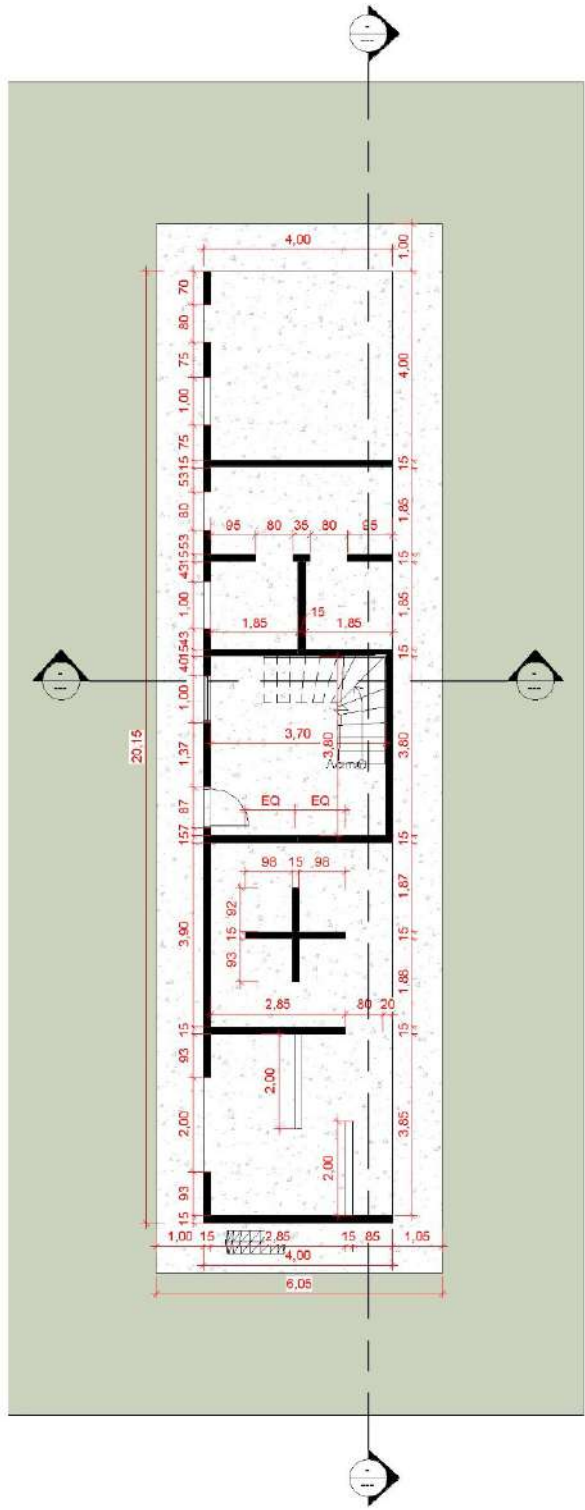



ORIENTAÇÃO TÉCNICA

OT - IBR 001/2006

PROJETO BÁSICO

Primeira edição: válida a partir de 07/11/2006

Palavras Chave:

Projeto Básico, obra, Administração Pública, definição.

9 páginas

SUMÁRIO

1. OBJETIVOS.....	2
2. REFERÊNCIAS	2
3. SIGLAS E DEFINIÇÕES	2
4. DEFINIÇÃO DE PROJETO BÁSICO	2
5. CONTEÚDO TÉCNICO.....	3
6. ELEMENTOS TÉCNICOS POR TIPO DE OBRA.....	4

PREFÁCIO

O IBRAOP – Instituto Brasileiro de Auditoria de Obras Públicas edita Orientações Técnicas, visando uniformizar o entendimento da legislação e práticas pertinentes à Auditoria de Obras Públicas.

Esta OT – IBR 001/2006 define Projeto Básico e foi elaborada com base em debates de âmbito nacional, por técnicos envolvidos diretamente com Auditoria de Obras Públicas e em consonância com a legislação e normas pertinentes.

1. OBJETIVOS

Esta Orientação Técnica visa uniformizar o entendimento quanto à definição de Projeto Básico especificada na Lei Federal 8.666/93 e alterações posteriores.

2. REFERÊNCIAS

As Leis, Normas, Atos e demais documentos a seguir relacionados foram especialmente considerados na edição desta Orientação Técnica, sem prejuízo de outros ordenamentos da legislação nacional.

Lei Federal 8.666/93	Institui normas para licitações e contratos da Administração Pública.
Lei Federal 6.496/77	Institui a Anotação de Responsabilidade Técnica.
Lei Federal 5.194/66	Regula o exercício das profissões de Engenheiro, Arquiteto e Engenheiro Agrônomo.
Resolução CONFEA 361/91	– Dispõe sobre conceituação de Projeto Básico em Consultoria de Engenharia, Arquitetura e Agronomia.

3. SIGLAS E DEFINIÇÕES

3.1 ABNT: Associação Brasileira de Normas Técnicas.

3.2 ART: Anotação de Responsabilidade Técnica.

3.3 BDI: Benefício e despesas indiretas.

3.4 CFTV: Circuito fechado de Televisão.

3.5 CONFEA: Conselho Federal de Engenharia, Arquitetura e Agronomia.

3.6 CREA: Conselho Regional de Engenharia, Arquitetura e Agronomia.

3.7 Custo: Valor da obra, serviço ou insumo, sem a consideração de lucro e despesas indiretas.

3.8 Obra de Engenharia: Trabalho, segundo as determinações do projeto e as normas adequadas, destinado a modificar, adaptar, recuperar ou criar um bem ou que tenha como resultado qualquer transformação, preservação ou recuperação do ambiente natural.

3.9 Preço: Custo da obra, serviço ou insumo, acrescido de lucro e despesas indiretas.

4. DEFINIÇÃO DE PROJETO BÁSICO

Projeto Básico é o conjunto de desenhos, memoriais descritivos, especificações técnicas, orçamento, cronograma e demais elementos técnicos necessários e suficientes à precisa caracterização da obra a ser executado, atendendo às Normas Técnicas e à legislação vigente, elaborado com base em estudos anteriores que assegurem a viabilidade e o adequado tratamento ambiental do empreendimento.

Deve estabelecer com precisão, através de seus elementos constitutivos, todas as características, dimensões, especificações, e as quantidades de serviços e de materiais, custos e tempo necessários para execução da obra, de forma a evitar alterações e adequações durante a elaboração do projeto executivo e realização das obras.

Todos os elementos que compõem o Projeto Básico devem ser elaborados por profissional legalmente habilitado, sendo indispensável o registro da respectiva Anotação de Responsabilidade Técnica, identificação do autor e sua assinatura em cada uma das peças gráficas e documentos produzidos.

5. CONTEÚDO TÉCNICO

Todo Projeto Básico deve apresentar conteúdos suficientes e precisos, tais como os descritos nos itens 5.1 a 5.5, representados em elementos técnicos de acordo com a natureza, porte e complexidade da obra de engenharia.

As pranchas de desenho e demais peças deverão possuir identificação contendo:

- Denominação e local da obra;
- Nome da entidade executora;
- Tipo de projeto;
- Data;
- Nome do responsável técnico, número de registro no CREA e sua assinatura.

5.1 Desenho

Representação gráfica do objeto a ser executado, elaborada de modo a permitir sua visualização em escala adequada, demonstrando formas, dimensões, funcionamento e especificações, perfeitamente definida em plantas, cortes, elevações, esquemas e detalhes, obedecendo às normas técnicas pertinentes.

5.2 Memorial Descritivo

Descrição detalhada do objeto projetado, na forma de texto, onde são apresentadas as soluções técnicas adotadas, bem como suas justificativas, necessárias ao pleno entendimento do projeto, complementando as informações contidas nos desenhos referenciados no item 5.1.

5.3 Especificação Técnica

Texto no qual se fixam todas as regras e condições que se deve seguir para a execução da obra ou serviço de engenharia, caracterizando individualmente os materiais, equipamentos, elementos componentes, sistemas construtivos a serem aplicados e o modo como serão executados cada um dos serviços apontando, também, os critérios para a sua medição.

5.4 Orçamento

Avaliação do custo total da obra tendo como base preços dos insumos praticados no mercado ou valores de referência e levantamentos de quantidades de materiais e serviços obtidos a partir do conteúdo dos elementos descritos nos itens 5.1, 5.2 e 5.3, sendo inadmissíveis apropriações genéricas ou imprecisas, bem como a inclusão de materiais e serviços sem previsão de quantidades.

O Orçamento deverá ser lastreado em composições de custos unitários e expresso em planilhas de custos e serviços, referenciadas à data de sua elaboração.

O valor do BDI considerado para compor o preço total deverá ser explicitado no orçamento.

5.4.1 Planilha de Custos e Serviços

A Planilha de Custos e Serviços sintetiza o orçamento e deve conter, no mínimo:

- Discriminação de cada serviço, unidade de medida, quantidade, custo unitário e custo parcial;
- Custo total orçado, representado pela soma dos custos parciais de cada serviço e/ou material;
- Nome completo do responsável técnico, seu número de registro no CREA e assinatura.

5.4.2 Composição de Custo Unitário de Serviço

Cada Composição de Custo Unitário define o valor financeiro a ser despendido na execução do respectivo serviço e é elaborada com base em coeficientes de produtividade, de consumo e aproveitamento de insumos e seus preços coletados no mercado, devendo conter, no mínimo:

- Discriminação de cada insumo, unidade de medida, sua incidência na realização do serviço, preço unitário e custo parcial;
- Custo unitário total do serviço, representado pela soma dos custos parciais de cada insumo.

Para o caso de se utilizarem Composições de Custos de entidades especializadas, a fonte de consulta deverá ser explicitada.

5.5 Cronograma físico-financeiro

Representação gráfica do desenvolvimento dos serviços a serem executados ao longo do tempo de duração da obra demonstrando, em cada período, o percentual físico a ser executado e o respectivo valor financeiro despendido.

6. ELEMENTOS TÉCNICOS POR TIPO DE OBRA

As tabelas 6.1 a 6.4 explicitam os conteúdos técnicos mencionados nos itens 5.1 a 5.3 por tipologia de obras de engenharia mais usuais, não esgotando ou limitando eventuais exigências de outros órgãos.

Tabela 6.1 - Edificações

Especialidade	Elemento	Conteúdo
Levantamento Topográfico	Desenho	• Levantamento plani-altimétrico
Sondagem	Desenho	• Locação dos furos
	Memorial	• Descrição das características do solo • Perfil geológico do terreno.
Projeto Arquitetônico	Desenho	• Situação • Implantação com níveis • Plantas baixas e de cobertura • Cortes e elevações • Detalhes (que possam influir no valor do orçamento) • Indicação de elementos existentes, a demolir e a executar, em caso de reforma e/ou ampliação.
	Especificação	• Materiais, equipamentos, elementos, componentes e sistemas construtivos.
Projeto de Terraplenagem	Desenho	• Implantação com indicação dos níveis originais e dos níveis propostos; • Perfil longitudinal e seções transversais tipo com indicação da situação original e da proposta e definição de taludes e contenção de terra.
	Memorial	• Cálculo de volume de corte e aterro/Quadro Resumo Corte/Aterro
	Especificação	• Materiais de aterro
Projeto de Fundações	Desenho	• Locação, características e dimensões dos elementos de fundação.
	Memorial	• Método construtivo; • Cálculo de dimensionamento.

Tabela 6.1 – Edificações (conclusão)

Especialidade	Elemento	Conteúdo
Projeto Estrutural	Desenho	<ul style="list-style-type: none"> • Planta baixa com lançamento da estrutura com cortes e elevações, se necessários.
	Especificação	<ul style="list-style-type: none"> • Materiais, componentes e sistemas construtivos.
	Memorial	<ul style="list-style-type: none"> • Método construtivo • Cálculo do dimensionamento
Projeto de Instalações Hidráulicas	Desenho	<ul style="list-style-type: none"> • Planta baixa com marcação da rede de tubulação (água, esgoto, águas pluviais e drenagem), prumadas e reservatório; • Esquema de distribuição vertical.
	Especificação	<ul style="list-style-type: none"> • Materiais; • Equipamentos.
	Memorial	<ul style="list-style-type: none"> • Cálculo do dimensionamento das tubulações e reservatório
Projeto de Instalações Elétricas	Desenho	<ul style="list-style-type: none"> • Planta baixa com marcação dos pontos, circuitos e tubulações; • Diagrama unifilar.
	Especificação	<ul style="list-style-type: none"> • Materiais • Equipamentos
	Memorial	<ul style="list-style-type: none"> • Determinação do tipo de entrada de serviço; • Cálculo do dimensionamento.
Projeto de Instalações Telefônicas	Desenho	<ul style="list-style-type: none"> • Planta baixa com marcação dos pontos e tubulações
	Especificação	<ul style="list-style-type: none"> • Materiais • Equipamentos
Projeto de Instalações de Prevenção de Incêndio	Desenho	<ul style="list-style-type: none"> • Planta baixa indicando tubulações, prumadas, reservatório, caixas de hidrante e/ou equipamentos.
	Especificação	<ul style="list-style-type: none"> • Materiais • Equipamentos
	Memorial	<ul style="list-style-type: none"> • Cálculo do dimensionamento das tubulações e reservatório
Projeto de Instalações Especiais (lógicas, CFTV, alarme, detecção de fumaça)	Desenho	<ul style="list-style-type: none"> • Planta baixa com marcação dos pontos e tubulações
	Especificação	<ul style="list-style-type: none"> • Materiais • Equipamentos
Projeto de Instalações de Ar Condicionado	Desenho	<ul style="list-style-type: none"> • Planta baixa com marcação de dutos e equipamentos fixos (unidades condensadoras e evaporadoras)
	Especificação	<ul style="list-style-type: none"> • Materiais • Equipamentos
	Memorial	<ul style="list-style-type: none"> • Cálculo do dimensionamento dos equipamentos e dos dutos
Projeto de Instalação de transporte vertical	Especificação	<ul style="list-style-type: none"> • Materiais • Equipamentos
	Memorial	<ul style="list-style-type: none"> • Cálculo
Projeto de Paisagismo	Desenho	<ul style="list-style-type: none"> • Implantação com níveis
	Especificação	<ul style="list-style-type: none"> • Espécies vegetais; • Materiais e equipamentos.

Tabela 6.2 – Obras Rodoviárias

Especialidade	Elemento	Conteúdo
Desapropriação	Desenho	<ul style="list-style-type: none"> • Planta cadastral individual das propriedades compreendidas total ou parcialmente na área.
	Memorial	<ul style="list-style-type: none"> • Levantamento cadastral da área assinalada; • Determinação do custo de desapropriação de cada unidade.
Projeto Geométrico	Desenho	<ul style="list-style-type: none"> • Planta e perfil representando o terreno original, curvas de nível, eixo de implantação estaqueado, inclinação de rampas, largura das pistas, acostamentos, “tapers”, retornos, acessos, canteiros central e laterais, indicando, também, elementos de drenagem e obras de arte. • Seções transversais típicas indicando largura e inclinações das pistas, acostamentos, canteiros central e laterais.
	Memorial	<ul style="list-style-type: none"> • Relatório do projeto contendo sua concepção e justificativa; • Folha de convenções • Notas de Serviço de Terraplenagem e Pavimentação.
Projeto de Terraplenagem	Desenho	<ul style="list-style-type: none"> • Perfil geotécnico; • Seções transversais típicas; • Planta geral da situação de empréstimos e bota-foras; • Plantas dos locais de empréstimo.
	Memorial	<ul style="list-style-type: none"> • Relatório do projeto contendo sua concepção e justificativa; • Memória Justificativa contendo cálculo estrutural e classificação dos materiais a escavar; • Cálculo de volumes; • Quadro e orientação de terraplenagem; • Plano de Execução, contendo: relação de serviços, cronograma físico; relação de equipamento mínimo e “Layout” do canteiro de obras, posicionando as instalações, jazidas, fontes de materiais e acessos.
	Especificação	<ul style="list-style-type: none"> • Materiais; • Serviços.
Projeto de Drenagem	Desenho	<ul style="list-style-type: none"> • Plantas e desenhos-tipo dos diversos dispositivos de drenagem utilizados; • Planta esquemática da localização das obras de drenagem.
	Memorial	<ul style="list-style-type: none"> • Relatório do Projeto contendo: concepção, quadro de quantidades, discriminação de todos os serviços e distâncias de transporte; • Justificativa das alternativas aprovadas; • Plano de Execução, contendo: relação de serviços, cronograma físico; relação de equipamento mínimo e “Layout” do canteiro de obras, posicionando as instalações, jazidas, fontes de materiais e acessos.
	Especificação	<ul style="list-style-type: none"> • Materiais; • Serviços.

Tabela 6.2 – Obras Rodoviárias (continuação)

Especialidade	Elemento	Conteúdo
Projeto de Pavimentação	Desenho	<ul style="list-style-type: none"> Seções transversais-tipo das pistas de rolamento, acostamentos, acessos e áreas de instalações para operação da rodovia; Seções transversais em tangente e em curva; Esquema longitudinal representando as soluções de pavimento adotadas ao longo da rodovia; Gráfico de distribuição dos materiais e espessuras das camadas.
	Memorial	<ul style="list-style-type: none"> Relatório do Projeto contendo: concepção, quadro de quantidades, discriminação de todos os serviços e distâncias de transporte; Justificativa das alternativas aprovadas; Memória de cálculo do dimensionamento do pavimento; Quadro resumo contendo os quantitativos e distâncias de transporte dos materiais que compõem a estrutura do pavimento; Plano de Execução, contendo: relação de serviços, cronograma físico; relação de equipamento mínimo e "Layout" do canteiro de obras, posicionando as instalações, jazidas, fontes de materiais e acessos.
	Especificação	<ul style="list-style-type: none"> Materiais; Serviços.
Projeto de Obras de Arte Especiais	Desenho	<ul style="list-style-type: none"> Geometria da estrutura; Fundações; Formas e detalhes; Armaduras, protensões e detalhes; Detalhes de drenagem; Detalhes dos aparelhos de apoio e juntas de dilatação; Iluminação e sinalização.
	Memorial	<ul style="list-style-type: none"> Relatório do Projeto contendo: concepção, quadro de quantidades, discriminação de todos os serviços e distâncias de transporte; Justificativa das alternativas aprovadas; Memória de cálculo do dimensionamento da estrutura; Plano de Execução, contendo: relação de serviços, cronograma físico; relação de equipamento mínimo.
	Especificação	<ul style="list-style-type: none"> Materiais; Serviços.
Projeto de Sinalização	Desenho	<ul style="list-style-type: none"> Planta contendo a localização e os tipos dos dispositivos de sinalização ao longo das vias; Desenhos dos dispositivos Detalhes estruturais de montagem e fixação de elementos como pórticos e placas;
	Memorial	<ul style="list-style-type: none"> Relatório do Projeto contendo: concepção, quadro de quantidades, discriminação de todos os serviços Justificativa das alternativas aprovadas; Quadros resumo e notas de serviço contendo a localização, modelo, tipo e quantidade dos elementos de sinalização empregados; Plano de Execução, contendo: relação de serviços, seus custos e cronograma físico; relação de equipamento mínimo.
	Especificação	<ul style="list-style-type: none"> Materiais; Serviços.

Tabela 6.2 – Obras Rodoviárias (conclusão)

Especialidade	Elemento	Conteúdo
Projeto de Iluminação	Desenho	<ul style="list-style-type: none">• Planta localizando postes e redes de distribuição;• Detalhes de luminárias;• Detalhes construtivos e de interferências.
	Memorial	<ul style="list-style-type: none">• Relatório do Projeto contendo: concepção, quadro de quantidades, discriminação de todos os serviços;• Memória de cálculo;
Projeto de Proteção Ambiental	Desenho	<ul style="list-style-type: none">• Esquema linear constando os locais de bota-fora, empréstimos, jazidas, pedreiras, passivo ambiental e pontos notáveis;• Detalhes de soluções;• Detalhes específicos para tratamento de jazidas, empréstimos, áreas de uso e outras.
	Memorial	<ul style="list-style-type: none">• Lista de espécies vegetais a empregar, fontes de aquisição, técnicas de plantio e de conservação;• Quadro de quantidades contendo código, discriminação das espécies e de todos os serviços e distâncias de transporte;• Justificativa do projeto;• Cálculo dos quantitativos.
	Especificação	<ul style="list-style-type: none">• Materiais;• Serviços.

Tabela 6.3 – Pavimentação Urbana

Especialidade	Elemento	Conteúdo
Levantamento Topográfico	Desenho	<ul style="list-style-type: none"> • Levantamento plani-altimétrico
Projeto Geométrico	Desenho	<ul style="list-style-type: none"> • Planta geral • Representação planimétrica • Perfis longitudinais • Seções transversais tipo contendo, no mínimo, a largura; declividade transversal; posição dos passeios; dimensões das guias, sarjetas e canteiros centrais • Indicação de jazidas e área de bota-fora.
	Memorial	<ul style="list-style-type: none"> • Descritivo do projeto, incluindo condicionantes, concepção, parâmetros e interferências com equipamentos públicos.
	Especificação	<ul style="list-style-type: none"> • Materiais; • Serviços.
Projeto de Pavimentação	Desenho	<ul style="list-style-type: none"> • Planta geral • Seções transversais tipo de pavimentação, indicando as dimensões horizontais, as espessuras e características de cada camada estrutural, detalhes da pintura ou imprimação ligante.
	Memorial	<ul style="list-style-type: none"> • Descritivo do projeto, incluindo condicionantes, concepção, parâmetros e interferências com equipamentos públicos. • Memória de cálculo do pavimento
	Especificação	<ul style="list-style-type: none"> • Materiais; • Serviços.
Projeto de Drenagem	Desenho	<ul style="list-style-type: none"> • Planta geral • Perfil longitudinal ou planta contendo cotas altimétricas para implantação dos elementos de drenagem • Seções transversais tipo dos elementos de drenagem
	Memorial	<ul style="list-style-type: none"> • Descritivo do projeto, incluindo condicionantes, concepção, parâmetros e interferências com equipamentos públicos. • Memória de cálculo
	Especificação	<ul style="list-style-type: none"> • Materiais; • Serviços.
Projeto de Iluminação	Desenho	<ul style="list-style-type: none"> • Planta localizando e especificando os elementos de iluminação
	Memorial	<ul style="list-style-type: none"> • Memorial de cálculo do projeto
	Especificação	<ul style="list-style-type: none"> • Materiais; • Serviços.
Projeto de Paisagismo	Desenho	<ul style="list-style-type: none"> • Projeto em planta indicando a localização e discriminação das espécies; • Seções transversais quando houver terraplenagem
	Memorial	<ul style="list-style-type: none"> • Memorial descritivo do projeto.
	Especificação	<ul style="list-style-type: none"> • Materiais; • Serviços.
Projeto de Sinalização Viária	Desenho	<ul style="list-style-type: none"> • Projeto em planta
	Memorial	<ul style="list-style-type: none"> • Memorial descritivo do projeto.
	Especificação	<ul style="list-style-type: none"> • Materiais; • Serviços.