DELEGACIA DA CAPITANIA DOS PORTOS EM ITAJAI

Termo de Referência 38/2026

Informações Básicas

Número do artefato	UASG	Editado por	Atualizado em
38/2026	785344-DELEGACIA DA CAPITANIA DOS PORTOS EM ITAJAI	GILLIARDE LIMA ALVES DE OLIVEIRA	20/10/2026 16:19 (v 0.5)

Status

DISPONIBILIZADO

Outras informações

Categoria	Número da Contratação	Processo Administrativo
VI - obras e serviços de arquitetura e engenharia/Serviços comuns de engenharia	62/2026	63467.003923/2026-01

1. CONDIÇÕES GERAIS DA CONTRATAÇÃO

TERMO DE REFERÊNCIA

1. CONDIÇÕES GERAIS DA CONTRATAÇÃO

1.1. Substituição dos pisos da Sala de Estado e corredores do térreo e confecção de armários planejados, nos termos da tabela abaixo, conforme condições e exigências estabelecidas neste instrumento.

ITEM	ESPECIFICAÇÃO	CATMAT	UNIDADE DE MEDIDA	QUANTIDADE	VALOR UNITÁRIO	VALOR TOTAL
1	Confecção, entrega e montagem de 01 Armário aéreo planejado de Aço para oficina sob medida. 1 prateleira 2 portas Cor Azul Tamanho: 66 cm (largura) x 63 cm (altura) x 33 cm (profundidade) com fechadura e duas chaves	22586	SV	1	R$ 529,24	R$ 529,24

2	Confecção, entrega e montagem de 01 Armário planejado de Aço sob medida. 3 Prateleiras 2 Portas Cor Azul Tamanho: dimensões 170cm (altura) x 75 cm (largura) x 32cm (profundidade) com fechadura e duas chaves 	22586	SV	1	R$ 831,80	R$ 831,80
	Serviço de substituição de piso cerâmico em área total de 90 m², contemplando a remoção integral do revestimento existente na área da Sala de estado e corredores de acesso do térreo, incluindo o recolhimento, transporte e descarte adequado de todo o material removido. Execução de regularização e nivelamento do contrapiso, conforme necessidade técnica para correto assentamento do novo revestimento. O serviço compreende ainda no fornecimento e aplicação de					

3	argamassa colante AC3, espaçadores, rejunte e instalação de rodapés compatíveis com o revestimento aplicado. Ao término da execução, deverá ser realizada limpeza completa das áreas trabalhadas, remoção de resíduos e descarte final dos materiais provenientes da obra. *** Atenção: A Administração já possui o piso para ser instalado, tamanho do piso 84cm x 84cm, os demais materiais fica por parte da contratada. *** FOTOS ANEXO II	5312	SV	1	R$ 16.545,67	R$ 16.545,67

2. FUNDAMENTAÇÃO E DESCRIÇÃO DA NECESSIDADE DA CONTRATAÇÃO

2.1. *O objeto da contratação está previsto no Plano de Contratações Anual [**2026**], conforme consta das informações básicas desse Termo de Referência.*

3. DESCRIÇÃO DA SOLUÇÃO COMO UM TODO CONSIDERADO O CICLO DE VIDA DO OBJETO E ESPECIFICAÇÃO DO PRODUTO

Não se aplica.

4. REQUISITOS DA CONTRATAÇÃO

Sustentabilidade[A1]

4.1. *Além dos critérios de sustentabilidade eventualmente inseridos na descrição do objeto, devem ser atendidos os seguintes requisitos, que se baseiam no Guia Nacional de Contratações Sustentáveis:*

Indicação de marcas ou modelos

4.2. *Na presente contratação será admitida a indicação da(s) seguinte(s) marca(s), característica(s) ou modelo(s), de acordo com as justificativas contidas nos Estudos Técnicos Preliminares: (...)[A2] .*

Da vedação de contratação de marca ou produto

4.3. *Diante das conclusões extraídas do processo administrativo, a Administração não aceitará o fornecimento dos seguintes produtos/marcas:*

Da exigência de amostra

4.4. *Havendo o aceite da proposta quanto ao valor, o interessado classificado provisoriamente em primeiro lugar deverá apresentar amostra, que terá data, local e horário de sua realização divulgados por mensagem no sistema, cuja presença será facultada a todos os interessados, incluindo os demais fornecedores interessados.*

4.5. *Serão exigidas amostras dos seguintes itens:*
4.6. *As amostras poderão ser entregues no endereço**: Delegacia da Capitania dos Portos em Itajaí, na Av. Prefeito Paulo Bauer, 1055, Centro, itajaí-SC, Cep: 88.301-020**, no prazo limite de [**7 dias**], sendo que a empresa assume total responsabilidade pelo envio e por eventual atraso na entrega.*
4.7. *É facultada prorrogação o prazo estabelecido, a partir de solicitação fundamentada no chat pelo interessado, antes de findo o prazo.*
4.8. *No caso de não haver entrega da amostra ou ocorrer atraso na entrega, sem justificativa aceita, ou havendo entrega de amostra fora das especificações previstas, a proposta será recusada.*
4.9. *Serão avaliados os seguintes aspectos e padrões mínimos de aceitabilidade:*
4.10. *Os resultados das avaliações serão divulgados por meio de mensagem no sistema.*
4.11. *Se a(s) amostra(s) apresentada(s) pelo primeiro classificado não for(em) aceita(s), será analisada a aceitabilidade da proposta ou lance ofertado pelo segundo classificado. Seguir-se-á com a verificação da(s) amostra(s) e, assim, sucessivamente, até a verificação de uma que atenda às especificações constantes neste Termo de Referência.*
4.12. Os exemplares colocados à disposição da Administração serão tratados como protótipos, podendo ser manuseados e desmontados pela equipe técnica responsável pela análise, não gerando direito a ressarcimento.
4.13. *Após a divulgação do resultado final do certame, as amostras entregues deverão ser recolhidas pelos fornecedores no prazo de **10** (**dez)** dias, após o qual poderão ser descartadas pela Administração, sem direito a ressarcimento.*
4.14. Os interessados deverão colocar à disposição da Administração todas as condições indispensáveis à realização de testes e fornecer, sem ônus, os manuais impressos em língua portuguesa, necessários ao seu perfeito manuseio, quando for o caso.[A3]

Da exigência de carta de solidariedade

4.15. Em caso de fornecedor, revendedor ou distribuidor, será exigida do licitante/interessado provisoriamente classificado em primeiro lugar, nos termos do edital ou do aviso de contratação direta, carta de solidariedade emitida pelo fabricante, que assegure a execução do contrato.[A4]

Subcontratação
4.16. ***Não será admitida a subcontratação do objeto contratual.[A5]***

5. MODELO DE EXECUÇÃO DO OBJETO

Condições de Entrega

5.1. O prazo de entrega dos bens é de 15 dias, contados do(a) recebimento da nota de empenho, em remessa única.

6. MODELO DE GESTÃO DO CONTRATO

6.1. O contrato deverá ser executado fielmente pelas partes, de acordo com as cláusulas avençadas e as normas da Lei nº 14.133, de 2021, e cada parte responderá pelas consequências de sua inexecução total ou parcial.
6.2. Em caso de impedimento, ordem de paralisação ou suspensão do contrato, o cronograma de execução será prorrogado automaticamente pelo tempo correspondente, anotadas tais circunstâncias mediante simples apostila.
6.3. As comunicações entre o órgão ou entidade e a contratada devem ser realizadas por escrito sempre que o ato exigir tal formalidade, admitindo-se o uso de mensagem eletrônica para esse fim.
6.4. O órgão ou entidade poderá convocar representante da empresa para adoção de providências que devam ser cumpridas de imediato.
6.5. *Após a assinatura do contrato ou instrumento equivalente, o órgão ou entidade poderá convocar o representante da empresa contratada para reunião inicial para apresentação do plano de fiscalização, que conterá informações acerca das obrigações contratuais, dos mecanismos de fiscalização, das estratégias para execução do objeto, do plano complementar de execução da contratada, quando houver, do método de aferição dos resultados e das sanções aplicáveis, dentre outros.*

Fiscalização

6.6. A execução do contrato deverá ser acompanhada e fiscalizada pelo(s) fiscal(is) do contrato, ou pelos respectivos substitutos.[A1]

Fiscalização Técnica

6.7. O fiscal técnico do contrato acompanhará a execução do contrato, para que sejam cumpridas todas as condições estabelecidas no contrato, de modo a assegurar os melhores resultados para a Administração.
6.8. O fiscal técnico do contrato anotará no histórico de gerenciamento do contrato todas as ocorrências relacionadas à execução do contrato, com a descrição do que for necessário para a regularização das faltas ou dos defeitos observados.
6.9. Identificada qualquer inexatidão ou irregularidade, o fiscal técnico do contrato emitirá notificações para a correção da execução do contrato, determinando prazo para a correção.
6.10. O fiscal técnico do contrato informará ao gestor do contato, em tempo hábil, a situação que demandar decisão ou adoção de medidas que ultrapassem sua competência, para que adote as medidas necessárias e saneadoras, se for o caso.
6.11. No caso de ocorrências que possam inviabilizar a execução do contrato nas datas aprazadas, o fiscal técnico do contrato comunicará o fato imediatamente ao gestor do contrato.
6.12. O fiscal técnico do contrato comunicará ao gestor do contrato, em tempo hábil, o término do contrato sob sua responsabilidade, com vistas à renovação tempestiva ou à prorrogação contratual.

Fiscalização Administrativa

6.13. O fiscal administrativo do contrato verificará a manutenção das condições de habilitação da contratada, acompanhará o empenho, o pagamento, as garantias, as glosas e a formalização de apostilamento e termos aditivos, solicitando quaisquer documentos comprobatórios pertinentes, caso necessário.
6.14. Caso ocorra descumprimento das obrigações contratuais, o fiscal administrativo do contrato atuará tempestivamente na solução do problema, reportando ao gestor do contrato para que tome as providências cabíveis, quando ultrapassar a sua competência.
6.15. *Além do disposto acima, a fiscalização contratual obedecerá às seguintes rotinas:*
6.15.1. *[...];*
6.15.2. *[...]; e*

6.15.3. *[...].*[A2]

6.16. A fiscalização de que trata esta cláusula não exclui nem reduz a responsabilidade do Contratado, inclusive perante terceiros, por qualquer irregularidade, ainda que resultante de imperfeições técnicas, vícios redibitórios, ou emprego de material inadequado ou de qualidade inferior e, na ocorrência desta, não implica corresponsabilidade da Contratante ou de seus agentes, gestores e fiscais, de conformidade.

Gestor do Contrato

6.17. Cabe ao gestor do contrato:

6.17.1. coordenar a atualização do processo de acompanhamento e fiscalização do contrato contendo todos os registros formais da execução no histórico de gerenciamento do contrato, a exemplo da ordem de serviço, do registro de ocorrências, das alterações e das prorrogações contratuais, elaborando relatório com vistas à verificação da necessidade de adequações do contrato para fins de atendimento da finalidade da administração.

6.17.2. acompanhar os registros realizados pelos fiscais do contrato, de todas as ocorrências relacionadas à execução do contrato e as medidas adotadas, informando, se for o caso, à autoridade superior àquelas que ultrapassarem a sua competência.

6.17.3. acompanhar a manutenção das condições de habilitação da contratada, para fins de empenho de despesa e pagamento, e anotará os problemas que obstem o fluxo normal da liquidação e do pagamento da despesa no relatório de riscos eventuais.

6.17.4. emitir documento comprobatório da avaliação realizada pelos fiscais técnico, administrativo e setorial quanto ao cumprimento de obrigações assumidas pelo Contratado, com menção ao seu desempenho na execução contratual, baseado nos indicadores objetivamente definidos e aferidos, e a eventuais penalidades aplicadas, devendo constar do cadastro de atesto de cumprimento de obrigações.

6.17.5. tomar providências para a formalização de processo administrativo de responsabilização para fins de aplicação de sanções, a ser conduzido pela comissão de que trata o art. 158 da Lei nº 14.133, de 2021, ou pelo agente ou pelo setor com competência para tal, conforme o caso.

6.17.6. elaborar relatório final com informações sobre a consecução dos objetivos que tenham justificado a contratação e eventuais condutas a serem adotadas para o aprimoramento das atividades da Administração.

6.17.7 enviar a documentação pertinente ao setor de contratos para a formalização dos procedimentos de liquidação e pagamento, no valor dimensionado pela fiscalização e gestão nos termos do contrato.

7. INFRAÇÕES E SANÇÕES ADMINISTRATIVAS

7.1. Comete infração administrativa, nos termos da Lei nº 14.133, de 2021, o Contratado que:

a. der causa à inexecução parcial do contrato;
b. der causa à inexecução parcial do contrato que cause grave dano à Administração ou ao funcionamento dos serviços públicos ou ao interesse coletivo;
c. der causa à inexecução total do contrato;
d. ensejar o retardamento da execução ou da entrega do objeto da contratação sem motivo justificado;
e. apresentar documentação falsa ou prestar declaração falsa durante a execução do contrato;
f. praticar ato fraudulento na execução do contrato;
g. comportar-se de modo inidôneo ou cometer fraude de qualquer natureza;
h. praticar ato lesivo previsto no art. 5º da Lei nº 12.846, de 1º de agosto de 2013.

7.2. Serão aplicadas ao Contratado que incorrer nas infrações acima descritas as seguintes sanções:

7.2.1 Advertência, quando o Contratado der causa à inexecução parcial do contrato, sempre que não se justificar a imposição de penalidade mais grave;

7.2.2. Impedimento de licitar e contratar, quando praticadas as condutas descritas nas alíneas “b”, “c” e “d” do subitem acima, sempre que não se justificar a imposição de penalidade mais grave;

7.2.3.Declaração de inidoneidade para licitar e contratar, quando praticadas as condutas descritas nas alíneas “e”, “f”, “g” e “h” do subitem acima, bem como nas alíneas “b”, “c” e “d”, que justifiquem a imposição de penalidade mais grave.

7.2.4. Multa:[A1]

7.2.4.1. *Moratória, para as infrações descritas no item "d", de **1**% (**um** por cento) por dia de atraso injustificado sobre o valor da parcela inadimplida, até o limite de **30 (trinta)** dias*

7.2.4.2. Moratória de 0,07% (sete centésimos por cento) por dia de atraso injustificado sobre o valor total do contrato, até o máximo de 2% (dois por cento), pela inobservância do prazo fixado para apresentação, suplementação ou reposição da garantia;[A2]

7.2.4.2.1. O atraso superior a 25 (vinte e cinco) dias para apresentação, suplementação ou reposição da garantia autoriza a Administração a promover a extinção do contrato por descumprimento ou cumprimento irregular de suas cláusulas, conforme dispõe o inciso I do art. 137 da Lei n. 14.133, de 2021.

*7.2.4.3. Compensatória, para as infrações descritas acima alíneas "**e**" a "**h**" de **3**% (**três** por cento) a **5**% (**cinco** por cento) do valor da contratação.*

*7.2.4.4. Compensatória, para a inexecução total do contrato prevista acima na alínea "**c**", de **3**% (**três** por cento) a **5**% (**cinco** por cento) do valor da contratação.*

*7.2.4.5. Compensatória, para a infração descrita acima na alínea "**b**", de **3**% (**três** por cento) a **5**% (**cinco** por cento) do valor da contratação.*

*7.2.4.6. Compensatória, em substituição à multa moratória para a infração descrita acima na alínea "d", de **3**% (**três** por cento) a **5**% (**cinco** por cento) do valor da contratação.*

7.2.4.7. *Compensatória, para a infração descrita acima na alínea "**a**", de **3**% (**três** por cento) a **5**% (**cinco** por cento) do valor da contratação [, ressalvadas as seguintes infrações também enquadráveis nessa alínea:]*

7.3. A aplicação das sanções previstas neste Termo de Referência não exclui, em hipótese alguma, a obrigação de reparação integral do dano causado ao Contratante.

7.4. Todas as sanções previstas neste Termo de Referência poderão ser aplicadas cumulativamente com a multa.

7.5. Antes da aplicação da multa será facultada a defesa do interessado no prazo de 15 (quinze) dias úteis, contado da data de sua intimação.

7.6. Se a multa aplicada e as indenizações cabíveis forem superiores ao valor do pagamento eventualmente devido pelo Contratante ao Contratado, além da perda desse valor, a diferença será descontada da garantia prestada ou será cobrada judicialmente.

7.7. A multa poderá ser recolhida administrativamente no prazo máximo de *30* (*trinta*) dias, a contar da data do recebimento da comunicação enviada pela autoridade competente.

7.8. A aplicação das sanções realizar-se-á em processo administrativo que assegure o contraditório e a ampla defesa ao Contratado, observando-se o procedimento previsto no caput e parágrafos do art. 158 da Lei nº 14.133, de 2021, para as penalidades de impedimento de licitar e contratar e de declaração de inidoneidade para licitar ou contratar.

7.8.1. Para a garantia da ampla defesa e contraditório, as notificações serão enviadas eletronicamente para os endereços de e-mail informados na proposta comercial, bem como os cadastrados pela empresa no SICAF.

7.8.2. Os endereços de e-mail informados na proposta comercial e/ou cadastrados no SICAF serão considerados de uso contínuo da empresa, não cabendo alegação de desconhecimento das comunicações a eles comprovadamente enviadas.

7.9. Na aplicação das sanções serão considerados:

7.9.1. a natureza e a gravidade da infração cometida;

7.9.2. as peculiaridades do caso concreto;

7.9.3. as circunstâncias agravantes ou atenuantes;

7.9.4. os danos que dela provierem para o Contratante; e

7.9.5. a implantação ou o aperfeiçoamento de programa de integridade, conforme normas e orientações dos órgãos de controle.

7.10. Os atos previstos como infrações administrativas na Lei nº 14.133, de 2021, ou em outras leis de licitações e contratos da Administração Pública que também sejam tipificados como atos lesivos na Lei nº 12.846, de 2013, serão apurados e julgados conjuntamente, nos mesmos autos, observados o rito procedimental e autoridade competente definidos na referida Lei.

7.11. A personalidade jurídica do Contratado poderá ser desconsiderada sempre que utilizada com abuso do direito para facilitar, encobrir ou dissimular a prática dos atos ilícitos previstos neste Termo de Referência ou para provocar confusão patrimonial, e, nesse caso, todos os efeitos das sanções aplicadas à pessoa jurídica serão estendidos aos seus administradores e sócios com poderes de administração, à pessoa jurídica sucessora ou à empresa do mesmo ramo com relação de coligação ou controle, de fato ou de direito, com o Contratado, observados, em todos os casos, o contraditório, a ampla defesa e a obrigatoriedade de análise jurídica prévia.

7.12. O Contratante deverá, no prazo máximo de 15 (quinze) dias úteis, contado da data de aplicação da sanção, informar e manter atualizados os dados relativos às sanções por ela aplicadas, para fins de publicidade no Cadastro Nacional de Empresas Inidôneas e Suspensas (CEIS) e no Cadastro Nacional de Empresas Punidas (CNEP), instituídos no âmbito do Poder Executivo Federal.

7.12.1. As penalidades serão obrigatoriamente registradas no SICAF.

7.13. As sanções de impedimento de licitar e contratar e declaração de inidoneidade para licitar ou contratar são passíveis de reabilitação na forma do art. 163 da Lei nº 14.133, de 2021.

7.14. Os débitos do Contratado para com a Administração Contratante, resultantes de multa administrativa e/ou indenizações, não inscritos em dívida ativa, poderão ser compensados, total ou parcialmente, com os créditos devidos pelo referido órgão decorrentes deste mesmo contrato ou de outros contratos administrativos que o Contratado possua com o mesmo órgão ora Contratante, na forma da Instrução Normativa SEGES/ME nº 26, de 13 de abril de 2022.

8. CRITÉRIOS DE MEDIÇÃO E DE PAGAMENTO

Recebimento

8.1. Os bens serão recebidos provisoriamente, de forma sumária[A1] , no ato da entrega, juntamente com a nota fiscal ou instrumento de cobrança equivalente, pelo(a) responsável pelo acompanhamento e fiscalização do contrato, para efeito de posterior verificação de sua conformidade com as especificações constantes no Termo de Referência e na proposta.

8.2. Os bens poderão ser rejeitados, no todo ou em parte, inclusive antes do recebimento provisório, quando em desacordo com as especificações constantes no Termo de Referência e na proposta, devendo ser substituídos no prazo de 10 (dez) dias, a contar da notificação da contratada, às suas custas, sem prejuízo da aplicação das penalidades.

8.3. O recebimento definitivo ocorrerá no prazo de 15 (quinze) dias úteis, a contar do recebimento da nota fiscal ou instrumento de cobrança equivalente pela Administração, após a verificação da qualidade e quantidade do material e consequente aceitação mediante termo detalhado.[A2]

8.4. Para as contratações decorrentes de despesas cujos valores não ultrapassem o limite de que trata o inciso II do art. 75 da Lei nº 14.133, de 2021, o prazo máximo para o recebimento definitivo será de até 15 (quinze) dias úteis.[A3]

8.5. O prazo para recebimento definitivo poderá ser excepcionalmente prorrogado, de forma justificada, por igual período, quando houver necessidade de diligências para a aferição do atendimento das exigências contratuais.

8.6. No caso de controvérsia sobre a execução do objeto, quanto à dimensão, qualidade e quantidade, deverá ser observado o teor do art. 143 da Lei nº 14.133, de 2021, comunicando-se à empresa para emissão de Nota Fiscal quanto à parcela incontroversa da execução do objeto, para efeito de liquidação e pagamento.

8.7. O prazo para a solução, pelo Contratado, de inconsistências na execução do objeto ou de saneamento da nota fiscal ou de instrumento de cobrança equivalente, verificadas pela Administração durante a análise prévia à liquidação de despesa, não será computado para os fins do recebimento definitivo.

8.8. O recebimento provisório ou definitivo não excluirá a responsabilidade civil pela solidez e pela segurança dos bens nem a responsabilidade ético-profissional pela perfeita execução do contrato.

8.9. As atividades de montagem, instalação e quaisquer outras necessárias para o funcionamento ou uso do bem correrão por conta do Contratado e são condição para o recebimento do objeto.

Liquidação

8.10. Recebida a Nota Fiscal ou documento de cobrança equivalente, correrá o prazo de dez dias úteis para fins de liquidação, na forma desta seção, prorrogáveis por igual período, nos termos do art. 7º, §3º da Instrução Normativa SEGES /ME nº 77/2022.
8.11. O prazo de que trata o item anterior será reduzido à metade, mantendo-se a possibilidade de prorrogação, no caso de contratações decorrentes de despesas cujos valores não ultrapassem o limite de que trata o inciso II do art. 75 da Lei nº 14.133, de 2021.
8.12. Para fins de liquidação, o setor competente deverá verificar se a nota fiscal ou instrumento de cobrança equivalente apresentado expressa os elementos necessários e essenciais do documento, tais como:

8.12.1. o prazo de validade;
8.12.2. a data da emissão;
8.12.3. os dados do contrato e do órgão contratante;
8.12.4. o período respectivo de execução do contrato;
8.12.5. o valor a pagar; e
8.12.6. eventual destaque do valor de retenções tributárias cabíveis.

8.13. Havendo erro na apresentação da nota fiscal ou instrumento de cobrança equivalente, ou circunstância que impeça a liquidação da despesa, esta ficará sobrestada até que o Contratado providencie as medidas saneadoras, reiniciando-se o prazo após a comprovação da regularização da situação, sem ônus ao Contratante;

8.14. A nota fiscal ou instrumento de cobrança equivalente deverá ser obrigatoriamente acompanhado da comprovação da regularidade fiscal, constatada por meio de consulta on-line ao SICAF ou, na impossibilidade de acesso ao referido Sistema, mediante consulta aos sítios eletrônicos oficiais ou à documentação mencionada no art. 68 da Lei nº 14.133, de 2021.

8.15. A Administração deverá realizar consulta ao SICAF para:
8.15.1 verificar a manutenção das condições de habilitação exigidas;
8.15.2. identificar possível razão que impeça a participação em licitação/contratação no âmbito do órgão ou entidade, tais como a proibição de contratar com a Administração ou com o Poder Público, bem como ocorrências impeditivas indiretas.
8.16. Constatando-se, junto ao SICAF, a situação de irregularidade do Contratado, será providenciada sua notificação, por escrito, para que, no prazo de 5 (cinco) dias úteis, regularize sua situação ou, no mesmo prazo, apresente sua defesa. O prazo poderá ser prorrogado uma vez, por igual período, a critério do Contratante.
8.17. Não havendo regularização ou sendo a defesa considerada improcedente, o Contratante deverá comunicar aos órgãos responsáveis pela fiscalização da regularidade fiscal quanto à inadimplência do Contratado, bem como quanto à existência de pagamento a ser efetuado, para que sejam acionados os meios pertinentes e necessários para garantir o recebimento de seus créditos.

8.18. Persistindo a irregularidade, o Contratante deverá adotar as medidas necessárias à rescisão contratual nos autos do processo administrativo correspondente, assegurada ao Contratado a ampla defesa.

8.19. Havendo a efetiva execução do objeto, os pagamentos serão realizados normalmente, até que se decida pela rescisão do contrato, caso o Contratado não regularize sua situação junto ao SICAF.

Prazo de pagamento
8.20. O pagamento será efetuado no prazo de até 10 (dez) dias úteis contados da finalização da liquidação da despesa, conforme seção anterior, nos termos da Instrução Normativa SEGES/ME nº 77, de 2022.

8.21. No caso de atraso pelo Contratante, os valores devidos ao Contratado serão atualizados monetariamente entre o termo final do prazo de pagamento até a data de sua efetiva realização, mediante aplicação do índice *IPCA* de correção monetária.[A4]

Forma de pagamento
8.22. O pagamento será realizado por meio de ordem bancária, para crédito em banco, agência e conta corrente indicados pelo Contratado.

8.23. Será considerada data do pagamento o dia em que constar como emitida a ordem bancária para pagamento.
8.24. Quando do pagamento, será efetuada a retenção tributária prevista na legislação aplicável.
8.25. Independentemente do percentual de tributo inserido na planilha, quando houver, serão retidos na fonte, quando da realização do pagamento, os percentuais estabelecidos na legislação vigente.[A5]

8.26. O Contratado regularmente optante pelo Simples Nacional, nos termos da Lei Complementar nº 123, de 2006, não sofrerá a retenção tributária quanto aos impostos e contribuições abrangidos por aquele regime. No entanto, o pagamento ficará condicionado à apresentação de comprovação, por meio de documento oficial, de que faz jus ao tratamento tributário favorecido previsto na referida Lei Complementar.

Cessão de Crédito[A11]

8.38. As cessões de crédito dependerão de prévia aprovação do Contratante.[A12]

8.38.1. A eficácia da cessão de crédito, em relação à Administração, está condicionada à celebração de termo aditivo ao contrato administrativo.

8.38.2. Sem prejuízo do regular atendimento da obrigação contratual de cumprimento de todas as condições de habilitação por parte do Contratado (cedente), a celebração do aditamento de cessão de crédito e a realização dos pagamentos respectivos também se condicionam à regularidade fiscal e trabalhista do cessionário, bem como à certificação de que o cessionário não se encontra impedido de licitar e contratar com o Poder Público, conforme a legislação em vigor, ou de receber benefícios ou incentivos fiscais ou creditícios, direta ou indiretamente, conforme o art. 12 da Lei nº 8.429, de 1992, nos termos do Parecer JL-01, de 18 de maio de 2020.

8.38.3. O crédito a ser pago à cessionária é exatamente aquele que seria destinado à cedente (Contratado) pela execução do objeto contratual, restando absolutamente incólumes todas as defesas e exceções ao pagamento e todas as demais cláusulas exorbitantes ao direito comum aplicáveis no regime jurídico de direito público incidente sobre os contratos administrativos, incluindo a possibilidade de pagamento em conta vinculada ou de pagamento pela efetiva comprovação do fato gerador, quando for o caso, e o desconto de multas, glosas e prejuízos causados à Administração.

8.38.4. A cessão de crédito não afetará a execução do objeto contratado, que continuará sob a integral responsabilidade do Contratado.[A13]

8.39. O disposto nesta seção não afeta as operações de crédito de que trata a Instrução Normativa SEGES/MGI nº 82, de 21 de fevereiro de 2025, as quais ficam por esta regidas.[A14]

Reajuste

8.40. Os preços inicialmente contratados são fixos e irreajustáveis no prazo de um ano contado da data do orçamento estimado, em *31/12/2026* [A15] *)*.

8.41. Após o interregno de um ano, e independentemente de pedido do Contratado[A16] , os preços iniciais serão reajustados, mediante a aplicação, pelo Contratante, do índice IPCA*,* exclusivamente para as obrigações iniciadas e concluídas após a ocorrência da anualidade[A17] .

8.42. Nos reajustes subsequentes ao primeiro, o interregno mínimo de um ano será contado a partir dos efeitos financeiros do último reajuste.

8.43. No caso de atraso ou não divulgação do(s) índice (s) de reajustamento, o Contratante pagará ao Contratado a importância calculada pela última variação conhecida, liquidando a diferença correspondente tão logo seja(m) divulgado(s) o (s) índice(s) definitivo(s).

8.44. Nas aferições finais, o(s) índice(s) utilizado(s) para reajuste será(ão), obrigatoriamente, o(s) definitivo(s).

8.45. Caso o(s) índice(s) estabelecido(s) para reajustamento venha(m) a ser extinto(s) ou de qualquer forma não possa (m) mais ser utilizado(s), será(ão) adotado(s), em substituição, o(s) que vier(em) a ser determinado(s) pela legislação então em vigor.

8.46. Na ausência de previsão legal quanto ao índice substituto, as partes elegerão novo índice oficial, para reajustamento do preço do valor remanescente, por meio de termo aditivo.

8.47. O reajuste será realizado por apostilamento.

9. FORMA E CRITÉRIOS DE SELEÇÃO DO FORNECEDOR E FORMA DE FORNECIMENTO

Forma de seleção e critério de julgamento da proposta[A1]

9.1. *O fornecedor será selecionado por meio de contratação direta com fundamento no art. [**74 OU 75**], inciso [**I ou II**], da Lei nº 14.133, de 1º de abril de 2021, com base no seguinte fundamento:*

Seção II

Da Inexigibilidade de Licitação

Art. 74. É inexigível a licitação quando inviável a competição, em especial nos casos de:

I - aquisição de materiais, de equipamentos ou de gêneros ou contratação de serviços que só possam ser fornecidos por produtor, empresa ou representante comercial exclusivos;

II - contratação de profissional do setor artístico, diretamente ou por meio de empresário exclusivo, desde que consagrado pela crítica especializada ou pela opinião pública;

III - contratação dos seguintes serviços técnicos especializados de natureza predominantemente intelectual com profissionais ou empresas de notória especialização, vedada a inexigibilidade para serviços de publicidade e divulgação:

a) estudos técnicos, planejamentos, projetos básicos ou projetos executivos;

b) pareceres, perícias e avaliações em geral;

c) assessorias ou consultorias técnicas e auditorias financeiras ou tributárias;

d) fiscalização, supervisão ou gerenciamento de obras ou serviços;

e) patrocínio ou defesa de causas judiciais ou administrativas;

f) treinamento e aperfeiçoamento de pessoal;

g) restauração de obras de arte e de bens de valor histórico;

h) controles de qualidade e tecnológico, análises, testes e ensaios de campo e laboratoriais, instrumentação e monitoramento de parâmetros específicos de obras e do meio ambiente e demais serviços de engenharia que se enquadrem no disposto neste inciso;

IV - objetos que devam ou possam ser contratados por meio de credenciamento;

V - aquisição ou locação de imóvel cujas características de instalações e de localização tornem necessária sua escolha.

§ 1º Para fins do disposto no inciso I do **caput** deste artigo, a Administração deverá demonstrar a inviabilidade de competição mediante atestado de exclusividade, contrato de exclusividade, declaração do fabricante ou outro documento idôneo capaz de comprovar que o objeto é fornecido ou prestado por produtor, empresa ou representante comercial exclusivos, vedada a preferência por marca específica.

§ 2º Para fins do disposto no inciso II do **caput** deste artigo, considera-se empresário exclusivo a pessoa física ou jurídica que possua contrato, declaração, carta ou outro documento que ateste a exclusividade permanente e contínua de representação, no País ou em Estado específico, do profissional do setor artístico, afastada a possibilidade de contratação direta por inexigibilidade por meio de empresário com representação restrita a evento ou local específico.

§ 3º Para fins do disposto no inciso III do **caput** deste artigo, considera-se de notória especialização o profissional ou a empresa cujo conceito no campo de sua especialidade, decorrente de desempenho anterior, estudos, experiência, publicações, organização, aparelhamento, equipe técnica ou outros requisitos relacionados com suas atividades, permita inferir que o seu trabalho é essencial e reconhecidamente adequado à plena satisfação do objeto do contrato.

§ 4º Nas contratações com fundamento no inciso III do **caput** deste artigo, é vedada a subcontratação de empresas ou a atuação de profissionais distintos daqueles que tenham justificado a inexigibilidade.

§ 5º Nas contratações com fundamento no inciso V do **caput** deste artigo, devem ser observados os seguintes requisitos:

I - avaliação prévia do bem, do seu estado de conservação, dos custos de adaptações, quando imprescindíveis às necessidades de utilização, e do prazo de amortização dos investimentos;

II - certificação da inexistência de imóveis públicos vagos e disponíveis que atendam ao objeto;

III - justificativas que demonstrem a singularidade do imóvel a ser comprado ou locado pela Administração e que evidenciem vantagem para ela.

Seção III

Da Dispensa de Licitação

Art. 75. É dispensável a licitação:

I - para contratação que envolva valores inferiores a R$ 100.000,00 (cem mil reais), no caso de obras e serviços de engenharia ou de serviços de manutenção de veículos automotores; ~~(Vide Decreto nº 10.922, de 2021) (Vigência) (Vide Decreto nº 11.317, de 2022) Vigência (Vide Decreto nº 11.871, de 2023) Vigência~~ (Vide Decreto nº 12.343, de 2024) Vigência (Vide Decreto nº 12.807, de 2025) Vigência

II - para contratação que envolva valores inferiores a R$ 50.000,00 (cinquenta mil reais), no caso de outros serviços e compras; ~~(Vide Decreto nº 10.922, de 2021) (Vigência) (Vide Decreto nº 11.317, de 2022) Vigência (Vide Decreto nº 11.871, de 2023) Vigência~~ (Vide Decreto nº 12.343, de 2024) Vigência (Vide Decreto nº 12.807, de 2025) Vigência

III - para contratação que mantenha todas as condições definidas em edital de licitação realizada há menos de 1 (um) ano, quando se verificar que naquela licitação:

a) não surgiram licitantes interessados ou não foram apresentadas propostas válidas;

b) as propostas apresentadas consignaram preços manifestamente superiores aos praticados no mercado ou incompatíveis com os fixados pelos órgãos oficiais competentes;

IV - para contratação que tenha por objeto:

a) bens, componentes ou peças de origem nacional ou estrangeira necessários à manutenção de equipamentos, a serem adquiridos do fornecedor original desses equipamentos durante o período de garantia técnica, quando essa condição de exclusividade for indispensável para a vigência da garantia;

b) bens, serviços, alienações ou obras, nos termos de acordo internacional específico aprovado pelo Congresso Nacional, quando as condições ofertadas forem manifestamente vantajosas para a Administração;

c) produtos para pesquisa e desenvolvimento, limitada a contratação, no caso de obras e serviços de engenharia, ao valor de R$ 300.000,00 (trezentos mil reais); ~~(Vide Decreto nº 10.922, de 2021) (Vigência) (Vide Decreto nº 11.317, de 2022) Vigência (Vide Decreto nº 11.871, de 2023) Vigência~~ (Vide Decreto nº 12.343, de 2024) Vigência (Vide Decreto nº 12.807, de 2025) Vigência

d) transferência de tecnologia ou licenciamento de direito de uso ou de exploração de criação protegida, nas contratações realizadas por instituição científica, tecnológica e de inovação (ICT) pública ou por agência de fomento, desde que demonstrada vantagem para a Administração;

e) hortifrutigranjeiros, pães e outros gêneros perecíveis, no período necessário para a realização dos processos licitatórios correspondentes, hipótese em que a contratação será realizada diretamente com base no preço do dia;

f) bens ou serviços produzidos ou prestados no País que envolvam, cumulativamente, alta complexidade tecnológica e defesa nacional;

g) materiais de uso das Forças Armadas, com exceção de materiais de uso pessoal e administrativo, quando houver necessidade de manter a padronização requerida pela estrutura de apoio logístico dos meios navais, aéreos e terrestres, mediante autorização por ato do comandante da força militar;

h) bens e serviços para atendimento dos contingentes militares das forças singulares brasileiras empregadas em operações de paz no exterior, hipótese em que a contratação deverá ser justificada quanto ao preço e à escolha do fornecedor ou executante e ratificada pelo comandante da força militar;

i) abastecimento ou suprimento de efetivos militares em estada eventual de curta duração em portos, aeroportos ou localidades diferentes de suas sedes, por motivo de movimentação operacional ou de adestramento;

j) coleta, processamento e comercialização de resíduos sólidos urbanos recicláveis ou reutilizáveis, em áreas com sistema de coleta seletiva de lixo, realizados por associações ou cooperativas formadas exclusivamente de pessoas físicas de baixa renda reconhecidas pelo poder público como catadores de materiais recicláveis, com o uso de equipamentos compatíveis com as normas técnicas, ambientais e de saúde pública;

k) aquisição ou restauração de obras de arte e objetos históricos, de autenticidade certificada, desde que inerente às finalidades do órgão ou com elas compatível;

l) serviços especializados ou aquisição ou locação de equipamentos destinados ao rastreamento e à obtenção de provas previstas nos incisos II e V do **caput** do art. 3º da Lei nº 12.850, de 2 de agosto de 2013, quando houver necessidade justificada de manutenção de sigilo sobre a investigação;

m) aquisição de medicamentos destinados exclusivamente ao tratamento de doenças raras definidas pelo Ministério da Saúde;

V - para contratação com vistas ao cumprimento do disposto nos arts. 3º, 3º-A, 4º, 5º e 20 da Lei nº 10.973, de 2 de dezembro de 2004, observados os princípios gerais de contratação constantes da referida Lei;

VI - para contratação que possa acarretar comprometimento da segurança nacional, nos casos estabelecidos pelo Ministro de Estado da Defesa, mediante demanda dos comandos das Forças Armadas ou dos demais ministérios;

VII - nos casos de guerra, estado de defesa, estado de sítio, intervenção federal ou de grave perturbação da ordem;

VIII - nos casos de emergência ou de calamidade pública, quando caracterizada urgência de atendimento de situação que possa ocasionar prejuízo ou comprometer a continuidade dos serviços públicos ou a segurança de pessoas, obras, serviços, equipamentos e outros bens, públicos ou particulares, e somente para aquisição dos bens necessários ao atendimento da situação emergencial ou calamitosa e para as parcelas de obras e serviços que possam ser concluídas no prazo máximo de 1 (um) ano, contado da data de ocorrência da emergência ou da calamidade, vedadas a prorrogação dos respectivos contratos e a recontratação de empresa já contratada com base no disposto neste inciso; (Vide ADI 6890)

IX - para a aquisição, por pessoa jurídica de direito público interno, de bens produzidos ou serviços prestados por órgão ou entidade que integrem a Administração Pública e que tenham sido criados para esse fim específico, desde que o preço contratado seja compatível com o praticado no mercado;

X - quando a União tiver que intervir no domínio econômico para regular preços ou normalizar o abastecimento;

XI - para celebração de contrato de programa com ente federativo ou com entidade de sua Administração Pública indireta que envolva prestação de serviços públicos de forma associada nos termos autorizados em contrato de consórcio público ou em convênio de cooperação;

XII - para contratação em que houver transferência de tecnologia de produtos estratégicos para o Sistema Único de Saúde (SUS), conforme elencados em ato da direção nacional do SUS, inclusive por ocasião da aquisição desses produtos durante as etapas de absorção tecnológica, e em valores compatíveis com aqueles definidos no instrumento firmado para a transferência de tecnologia;

XIII - para contratação de profissionais para compor a comissão de avaliação de critérios de técnica, quando se tratar de profissional técnico de notória especialização;

XIV - para contratação de associação de pessoas com deficiência, sem fins lucrativos e de comprovada idoneidade, por órgão ou entidade da Administração Pública, para a prestação de serviços, desde que o preço contratado seja compatível com o praticado no mercado e os serviços contratados sejam prestados exclusivamente por pessoas com deficiência;

XV - para contratação de instituição brasileira que tenha por finalidade estatutária apoiar, captar e executar atividades de ensino, pesquisa, extensão, desenvolvimento institucional, científico e tecnológico e estímulo à inovação, inclusive para gerir administrativa e financeiramente essas atividades, ou para contratação de instituição dedicada à recuperação social da pessoa presa, desde que o contratado tenha inquestionável reputação ética e profissional e não tenha fins lucrativos;

~~XVI - para aquisição, por pessoa jurídica de direito público interno, de insumos estratégicos para a saúde produzidos por fundação que, regimental ou estatutariamente, tenha por finalidade apoiar órgão da Administração Pública direta, sua autarquia ou fundação em projetos de ensino, pesquisa, extensão, desenvolvimento institucional, científico e tecnológico e de estímulo à inovação, inclusive na gestão administrativa e financeira necessária à execução desses projetos, ou em parcerias que envolvam transferência de tecnologia de produtos estratégicos para o SUS, nos termos do inciso XII do **caput** deste artigo, e que tenha sido criada para esse fim específico em data anterior à entrada em vigor desta Lei, desde que o preço contratado seja compatível com o praticado no mercado.~~

~~XVI - para aquisição, por pessoa jurídica de direito público interno, de insumos estratégicos para a saúde produzidos por fundação que, regimental ou estatutariamente, tenha por finalidade apoiar órgão da Administração Pública direta, sua autarquia ou fundação em projetos de ensino, pesquisa, extensão, desenvolvimento institucional, científico e tecnológico e de estímulo à inovação, inclusive na gestão administrativa e financeira necessária à execução desses projetos, ou em parcerias que envolvam transferência de tecnologia de produtos estratégicos para o SUS, nos termos do inciso XII do **caput** deste artigo, e que tenha sido criada para esse fim específico em data anterior à entrada em vigor desta Lei, desde que o preço contratado seja compatível com o praticado no mercado, e (Redação dada pela Medida Provisória nº 1.166, de 2023)~~ Vigência encerrada

XVI - para aquisição, por pessoa jurídica de direito público interno, de insumos estratégicos para a saúde produzidos por fundação que, regimental ou estatutariamente, tenha por finalidade apoiar órgão da Administração Pública direta, sua autarquia ou fundação em projetos de ensino, pesquisa, extensão, desenvolvimento institucional, científico e tecnológico e de estímulo à inovação, inclusive na gestão administrativa e financeira necessária à execução desses projetos, ou em parcerias que envolvam transferência de tecnologia de produtos estratégicos para o SUS, nos termos do inciso XII deste **caput**, e que tenha sido criada para esse fim específico em data anterior à entrada em vigor desta Lei, desde que o preço contratado seja compatível com o praticado no mercado; (Redação dada pela Lei nº 14.628, de 2023)

~~XVII - para a contratação de entidades privadas sem fins lucrativos para a implementação de cisternas ou outras tecnologias sociais de acesso à água para consumo humano e produção de alimentos, para beneficiar as famílias rurais de baixa renda atingidas pela seca ou pela falta regular de água. (Incluído pela Medida Provisória nº 1.166, de 2023)~~ Vigência encerrada

XVII - para contratação de entidades privadas sem fins lucrativos para a implementação de cisternas ou outras tecnologias sociais de acesso à água para consumo humano e produção de alimentos, a fim de beneficiar as famílias rurais de baixa renda atingidas pela seca ou pela falta regular de água; e (Incluído pela Lei nº 14.628, de 2023)

XVIII - para contratação de entidades privadas sem fins lucrativos, para a implementação do Programa Cozinha Solidária, que tem como finalidade fornecer alimentação gratuita preferencialmente à população em situação de vulnerabilidade e risco social, incluída a população em situação de rua, com vistas à promoção de políticas de segurança alimentar e nutricional e de assistência social e à efetivação de direitos sociais, dignidade humana, resgate social e melhoria da qualidade de vida. (Incluído pela Lei nº 14.628, de 2023)

§ 1º Para fins de aferição dos valores que atendam aos limites referidos nos incisos I e II do **caput** deste artigo, deverão ser observados:

I - o somatório do que for despendido no exercício financeiro pela respectiva unidade gestora;

II - o somatório da despesa realizada com objetos de mesma natureza, entendidos como tais aqueles relativos a contratações no mesmo ramo de atividade.

§ 2º Os valores referidos nos incisos I e II do **caput** deste artigo serão duplicados para compras, obras e serviços contratados por consórcio público ou por autarquia ou fundação qualificadas como agências executivas na forma da lei.

§ 3º As contratações de que tratam os incisos I e II do **caput** deste artigo serão preferencialmente precedidas de divulgação de aviso em sítio eletrônico oficial, pelo prazo mínimo de 3 (três) dias úteis, com a especificação do objeto pretendido e com a manifestação de interesse da Administração em obter propostas adicionais de eventuais interessados, devendo ser selecionada a proposta mais vantajosa.

§ 4º As contratações de que tratam os incisos I e II do **caput** deste artigo serão preferencialmente pagas por meio de cartão de pagamento, cujo extrato deverá ser divulgado e mantido à disposição do público no Portal Nacional de Contratações Públicas (PNCP).

§ 5º A dispensa prevista na alínea “c” do inciso IV do **caput** deste artigo, quando aplicada a obras e serviços de engenharia, seguirá procedimentos especiais instituídos em regulamentação específica.

§ 6º Para os fins do inciso VIII do **caput** deste artigo, considera-se emergencial a contratação por dispensa com objetivo de manter a continuidade do serviço público, e deverão ser observados os valores praticados pelo mercado na forma do art. 23 desta Lei e adotadas as providências necessárias para a conclusão do processo licitatório, sem prejuízo de apuração de responsabilidade dos agentes públicos que deram causa à situação emergencial.

§ 7º Não se aplica o disposto no § 1º deste artigo às contratações de até R$ 8.000,00 (oito mil reais) de serviços de manutenção de veículos automotores de propriedade do órgão ou entidade contratante, incluído o fornecimento de peças. ~~(Vide Decreto nº 10.922, de 2021) (Vigência)~~ ~~(Vide Decreto nº 11.317, de 2022) Vigência~~ ~~(Vide Decreto nº 11.871, de 2023) Vigência~~ (Vide Decreto nº 12.343, de 2024) Vigência (Vide Decreto nº 12.807, de 2025) Vigência

Forma de fornecimento

9.2. O fornecimento do objeto será integral.

Exigências de habilitação[A3]

9.3. Para fins de habilitação, deverá o interessado comprovar os seguintes requisitos:

Habilitação jurídica

9.4. pessoa física: cédula de identidade (RG) ou documento equivalente que, por força de lei, tenha validade para fins de identificação em todo o território nacional;[A4] [A5]

9.5. empresário individual: inscrição no Registro Público de Empresas Mercantis, a cargo da Junta Comercial da respectiva sede;

9.6. Microempreendedor Individual - MEI: Certificado da Condição de Microempreendedor Individual - CCMEI, cuja aceitação ficará condicionada à verificação da autenticidade no sítio https://www.gov.br/empresas-e-negocios/pt-br/empreendedor;

9.7. sociedade empresária, sociedade limitada unipessoal – SLU ou sociedade identificada como empresa individual de responsabilidade limitada - EIRELI: inscrição do ato constitutivo, estatuto ou contrato social no Registro Público de Empresas Mercantis, a cargo da Junta Comercial da respectiva sede, acompanhada de documento comprobatório de seus administradores;[A6]

9.8. sociedade empresária estrangeira: portaria de autorização de funcionamento no Brasil, publicada no Diário Oficial da União e arquivada na Junta Comercial da unidade federativa onde se localizar a filial, agência, sucursal ou estabelecimento, a qual será considerada como sua sede, conforme Instrução Normativa DREI/ME n.º 77, de 18 de março de 2020;

9.9. sociedade simples: inscrição do ato constitutivo no Registro Civil de Pessoas Jurídicas do local de sua sede, acompanhada de documento comprobatório de seus administradores;

9.10. filial, sucursal ou agência de sociedade simples ou empresária: inscrição do ato constitutivo da filial, sucursal ou agência da sociedade simples ou empresária, respectivamente, no Registro Civil das Pessoas Jurídicas ou no Registro Público de Empresas Mercantis onde opera, com averbação no Registro onde tem sede a matriz;

9.11. sociedade cooperativa: ata de fundação e estatuto social, com a ata da assembleia que o aprovou, devidamente arquivado na Junta Comercial ou inscrito no Registro Civil das Pessoas Jurídicas da respectiva sede, além do registro de que trata o art. 107 da Lei nº 5.764, de 16 de dezembro 1971.

9.12. Os documentos apresentados deverão estar acompanhados de todas as alterações ou da consolidação respectiva.

Habilitação fiscal, social e trabalhista

9.13. Prova de inscrição no Cadastro Nacional de Pessoas Jurídicas ou no Cadastro de Pessoas Físicas, conforme o caso;

9.14. Prova de regularidade fiscal perante a Fazenda Nacional, mediante apresentação de certidão expedida conjuntamente pela Secretaria da Receita Federal do Brasil (RFB) e pela Procuradoria-Geral da Fazenda Nacional (PGFN), referente a todos os créditos tributários federais e à Dívida Ativa da União (DAU) por elas administrados, inclusive aqueles relativos à Seguridade Social, nos termos da Portaria Conjunta nº 1.751, de 02 de outubro de 2014, do Secretário da Receita Federal do Brasil e da Procuradora-Geral da Fazenda Nacional;

9.15. Prova de regularidade com o Fundo de Garantia do Tempo de Serviço (FGTS);

9.16. Prova de inexistência de débitos inadimplidos perante a Justiça do Trabalho, mediante a apresentação de certidão negativa ou positiva com efeito de negativa, nos termos do Título VII-A da Consolidação das Leis do Trabalho, aprovada pelo Decreto-Lei nº 5.452, de 1º de maio de 1943;

9.17. Prova de inscrição no cadastro de contribuintes Estadual ou Distrital relativo ao domicílio ou sede do fornecedor, pertinente ao seu ramo de atividade e compatível com o objeto contratual;

9.18. Prova de regularidade com a Fazenda Estadual ou Distrital do domicílio ou sede do fornecedor, relativa à atividade em cujo exercício contrata ou concorre;[A8]

9.19. Caso o fornecedor seja considerado isento dos tributos relacionados ao objeto contratual, deverá comprovar tal condição mediante a apresentação de declaração da Fazenda respectiva do seu domicílio ou sede, ou outra equivalente, na forma da lei.

9.20. O fornecedor enquadrado como microempreendedor individual que pretenda auferir os benefícios do tratamento diferenciado previstos na Lei Complementar n. 123, de 2006, estará dispensado da prova de inscrição nos cadastros de contribuintes estadual e municipal.[A9]

Qualificação Econômico-Financeira[A10]

9.21. certidão negativa de insolvência civil expedida pelo distribuidor do domicílio ou sede do interessado, caso se trate de pessoa física, desde que admitida a sua participação na licitação/contratação, ou de sociedade simples;

9.22. certidão negativa de falência expedida pelo distribuidor da sede do fornecedor;

9.23. balanço patrimonial, demonstração de resultado de exercício e demais demonstrações contábeis *do último exercício social,* já exigíveis e apresentados na forma da lei, comprovando, índices de Liquidez Geral (LG), Liquidez Corrente (LC), e Solvência Geral (SG) superiores a 1 (um), obtidos por meio da aplicação das seguintes fórmulas[A11] :

LG =	Ativo Circulante + Realizável a Longo Prazo
	Passivo Circulante + Passivo Não Circulante

SG =	Ativo Total
	Passivo Circulante + Passivo Não Circulante

LC =	Ativo Circulante
	Passivo Circulante

9.24. Caso a empresa interessada apresente resultado inferior ou igual a 1 (um) em qualquer dos índices de Liquidez Geral (LG), Solvência Geral (SG) e Liquidez Corrente (LC), será exigido para fins de habilitação *capital mínimo* de 5% [até 10%] do *valor total estimado da contratação.*[A12]

9.25. *Os indicadores fixados acima deverão ser atingidos em cada um dos dois últimos exercícios sociais, sob pena de inabilitação[A13] ;*

9.26. Os documentos referidos acima limitar-se-ão ao último exercício no caso de a pessoa jurídica ter sido constituída há menos de 2 (dois) anos;

9.27. Os documentos referidos acima deverão ser exigidos com base no limite definido pela Receita Federal do Brasil para transmissão da Escrituração Contábil Digital - ECD ao Sped.

9.28. As empresas criadas no exercício financeiro da licitação/contratação deverão atender a todas as exigências da habilitação e poderão substituir os demonstrativos contábeis pelo balanço de abertura.

9.29. *O atendimento dos índices econômicos previstos neste item deverá ser atestado mediante declaração assinada por profissional habilitado da área contábil, apresentada pelo fornecedor.[A14]*

Qualificação Técnica[A15] ~~[A16]~~

9.30. *Registro ou inscrição da empresa na entidade profissional competente, em plena validade;[A17]*

9.30.1. *Sociedades empresárias estrangeiras atenderão à exigência por meio da apresentação, no momento da assinatura do contrato ou do aceite de instrumento equivalente, da solicitação de registro perante a entidade profissional competente no Brasil.*

9.31. *Comprovação de aptidão para o fornecimento de bens similares, de complexidade tecnológica e operacional equivalente ou superior à do objeto desta contratação, ou do item pertinente, por meio da apresentação de certidões ou atestados emitidos por pessoas jurídicas de direito público ou privado, ou pelo conselho profissional competente, quando for o caso.*

9.32. *Prova de atendimento aos requisitos mínimos, previstos na lei 14.133 de 01 de abril de 2021.[A20] .*

Disposições gerais sobre habilitação

9.33. Quando permitida a participação de empresas estrangeiras que não funcionem no País, as exigências de habilitação serão atendidas mediante documentos equivalentes, inicialmente apresentados em tradução livre.

9.34 Na hipótese de o fornecedor ser empresa estrangeira que não funcione no País, para assinatura do contrato ou da ata de registro de preços ou do aceite do instrumento equivalente, os documentos exigidos para a habilitação serão traduzidos por tradutor juramentado no País e apostilados nos termos do disposto no Decreto nº 8.660, de 29 de janeiro de 2016, ou de outro que venha a substituí-lo, ou consularizados pelos respectivos consulados ou embaixadas.

9.35. Não serão aceitos documentos de habilitação com indicação de CNPJ/CPF diferentes, salvo aqueles legalmente permitidos.

9.36. Se o fornecedor for a matriz, todos os documentos deverão estar em nome da matriz, e se o fornecedor for a filial, todos os documentos deverão estar em nome da filial, exceto para atestados de capacidade técnica, e no caso daqueles documentos que, pela própria natureza, comprovadamente, forem emitidos somente em nome da matriz.

9.37. Serão aceitos registros de CNPJ de fornecedor matriz e filial com diferenças de números de documentos pertinentes ao CND e ao CRF/FGTS, quando for comprovada a centralização do recolhimento dessas contribuições.

10. ESTIMATIVAS DO VALOR DA CONTRATAÇÃO

10.1. *O custo estimado total da contratação, que corresponde ao valor máximo aceitável, é de R$ 17.906,71 (um mil quatrocentos e noventa e dois reais e trinta e oito centavos), conforme custos unitários apostos na [**tabela contida no item 1.1 acima**].*

11. ADEQUAÇÃO ORÇAMENTÁRIA

11.1. *As despesas decorrentes da presente contratação correrão à conta de recursos específicos consignados no Orçamento Geral da União.*

11.2. *A contratação será atendida pela seguinte dotação:*

I) Gestão/unidade: 0001/785344;
II) Fonte de recursos: 1000000000;
III) Programa de trabalho: 237119;
IV) Elemento de despesa: 339039; e
V) Plano interno: Z4C3SL.

11.3. *A dotação relativa aos exercícios financeiros subsequentes será indicada após aprovação da Lei Orçamentária respectiva e liberação dos créditos correspondentes, mediante apostilamento.[A1]*

12. DISPOSIÇÕES FINAIS

12.1. As informações contidas neste Termo de Referência não são classificadas como sigilosas*[A1]*

Itajaí-SC, na data da assinatura.

13. ANEXO I

TERMO DE CIÊNCIA E CONCORDÂNCIA[A1]

Por meio deste instrumento, ... *(identificar o Contratado)* declara que está ciente e concorda com as disposições e obrigações previstas no *Edital* ***OU*** *Aviso de Contratação Direta*, no Termo de Referência e nos demais anexos a que se refere o *Pregão/Concorrência/Dispensa Eletrônica* nº...../20....., bem como que se responsabiliza, sob as penas da Lei, pela veracidade e legitimidade das informações e documentos apresentados durante o processo de contratação.

Local-UF, ... de ..... de 20.... .

_____

(Nome *e Cargo do Representante Legal*)

14. ANEXO II

ANEXO II

FOTOS DOS PISOS A SEREM SUBSTITUÍDOS

SALA DE ESTADO 1

SALA DE ESTADO II

CORREDOR DA SALA DE APOIO

CORREDOR SALA DO MESTRE

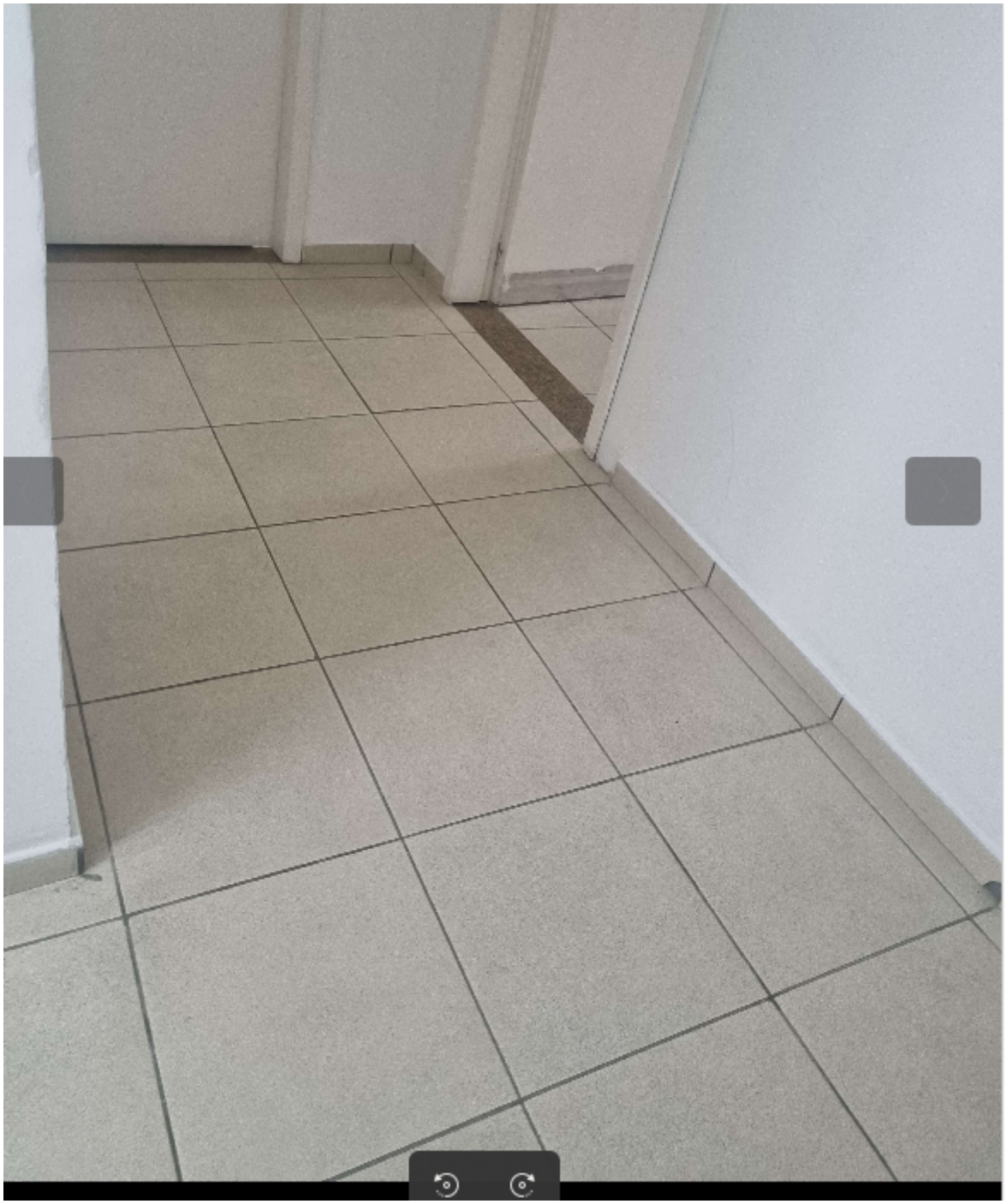

CORREDOR DO AUDITÓRIO

CORREDOR DO RANCHO

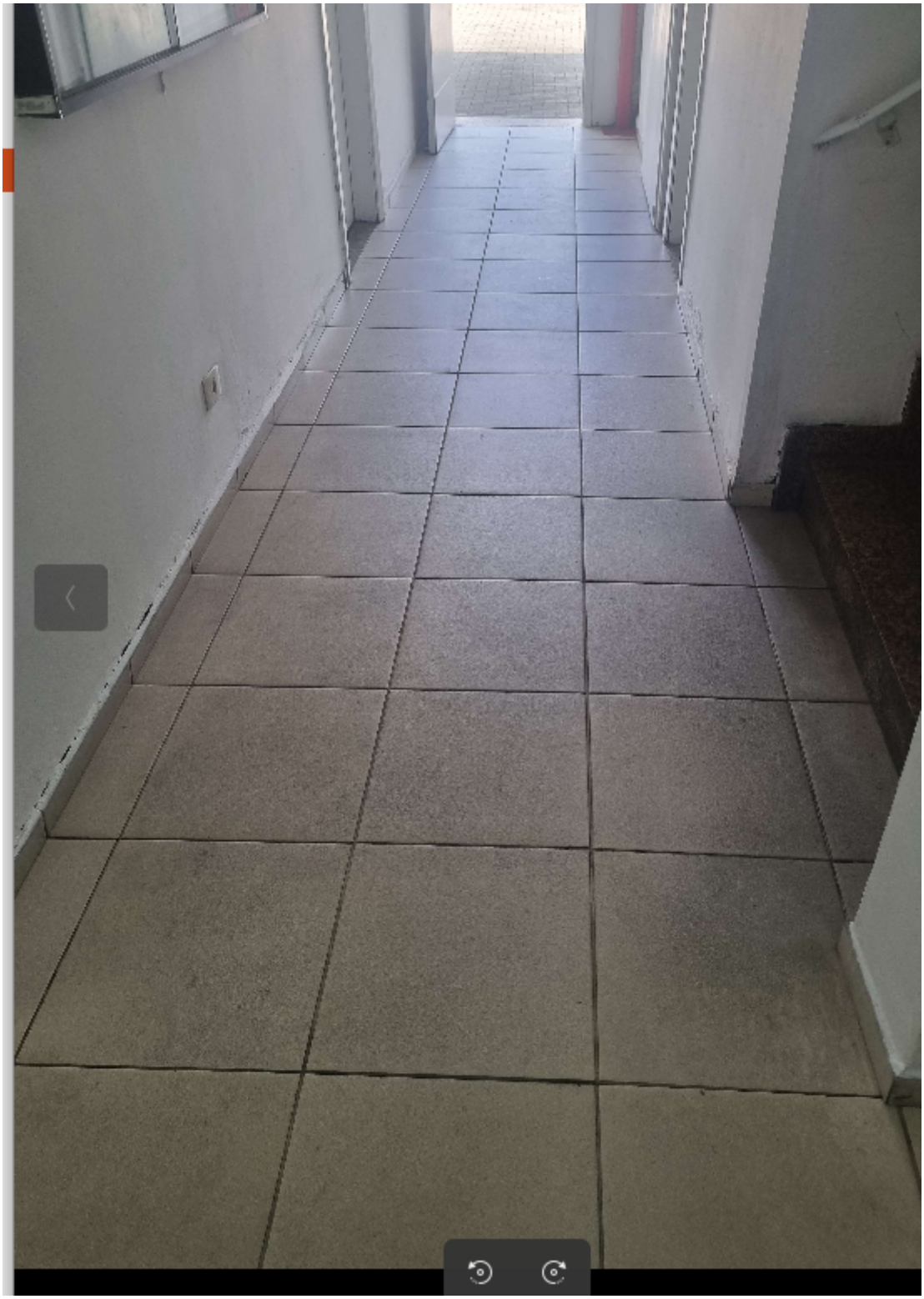

15. Responsáveis

Todas as assinaturas eletrônicas seguem o horário oficial de Brasília e fundamentam-se no §3º do Art. 4º do Decreto nº 10.543, de 13 de novembro de 2020.

GILLIARDE LIMA ALVES DE OLIVEIRA

Pregoeiro

Assinou eletronicamente em 20/10/2026 às 16:13:31.

DANIEL TAVARES REIS

Autoridade competente

Assinou eletronicamente em 20/10/2026 às 16:19:03.