

CÂMARA MUNICIPAL DE BRASÍLIA DE MINAS

ESTADO DE MINAS GERAIS
EDTAL DE CONCORENCIA PÚBLICA
CONCORRENCIA PÚBLICA 003/2025

CONTRATANTE: CÂMARA MUNICIPAL DE BRASÍLIA DE MINAS

OBJETO

CONTRATAÇÃO DE EMPRESA DE ENGENHARIA PARA EXECUÇÃO DOS SERVIÇOS DE INSTALAÇÃO DE APARELHOS DE AR CONDICIONADO DA CÂMARA MUNICIPAL DE BRASÍLIA DE MINAS.

VALOR ESTIMADO DA CONTRATAÇÃO: : R\$ 14.050,35 (quatorze mil cinquenta reais e trinta e cinco centavos).

DATA DA SESSÃO PÚBLICA: 22/07/2025 ÀS 08H01MIN

A sessão virtual da concorrência eletrônica será realizada no seguinte endereço:
<https://www.portaldecompraspublicas.com.br/>

CRITÉRIO DE JULGAMENTO

MENOR PREÇO GLOBAL

MODO DE DISPUTA

ABERTO

PREFERÊNCIA MICROEMPRESA OU PEQUENO PORTE

NÃO

DA DISPONIBILIZAÇÃO DO EDITAL

Os documentos que integram o edital serão disponibilizados somente em mídia no <https://www.portaldecompraspublicas.com.br/> e www.brasiliademinas.mg.gov.br

CÂMARA MUNICIPAL DE BRASÍLIA DE MINAS

ESTADO DE MINAS GERAIS

EDTAL DE CONCORENCIA PÚBLICA

CONCORRENCIA PÚBLICA 003/2025

Torna-se público que a **CÂMARA MUNIPAL DE BRASÍLIA DE MINAS**, por meio da Equipe de Licitações e Contratos, realizará **Concorrência na forma Eletrônica**, com critério de julgamento **MENOR PREÇO GLOBAL** nos termos da Lei nº 14.133, de 1º de abril de 2021 e demais legislação aplicável, e ainda, de acordo com as condições estabelecidas nesse Edital.

1. DO OBJETO

- 1.1. O objeto da presente licitação é a **CONTRATAÇÃO DE SERVIÇOS DE INSTALAÇÃO DE APARELHOS DE AR CONDICIONADO**, conforme condições, quantidades e exigências estabelecidas neste Edital e seus anexos.
- 1.2. A contratação será realizada por **PREÇO GLOBAL** conforme tabela abaixo:

1.0	REMOÇÃO DE EQUIPAMENTOS						TOTAL	331,06	
1.1	ED-50373	SICOR	ELETRICISTA COM ENCARGOS COMPLEMENTARES	H	4,00	28,99	115,96	37,12	148,48
1.2	ED-50362	SICOR	AJUDANTE DE ELETRICISTA COM ENCARGOS COMPLEMENTARES	H	4,00	23,52	94,08	30,12	120,48
1.3	ED-48499	SICOR	REMOÇÃO MANUAL DE REDES DE DUTOS PARA CLIMATIZAÇÃO, INCLUSIVE AFASTAMENTO E EMPILHAMENTO, EXCLUSIVE TRANSPORTE E RETIRADA DO MATERIAL REMOVIDO NÃO REAPROVEITÁVEL	M	5,00	9,70	48,50	12,42	62,10
2.0	INSTALAÇÃO DE EQUIPAMENTOS						TOTAL	13.719,29	
2.1	COMP.1	SINAPI	AR CONDICIONADO SPLIT INVERTER, PISO TETO, APRESENTANDO ENTRE 54000 E 58000 BTU/H, CICLO FRIO - INSTALAÇÃO SEM FORNECIMENTO.	U	6,00	643,18	3.859,08	823,59	4.941,54
2.2	COMP.2	SINAPI	AR CONDICIONADO SPLIT INVERTER, HI-WALL (PAREDE), 12000 BTU/H, CICLO FRIO - INSTALAÇÃO SEM FORNECIMENTO.	U	1,00	201,57	201,57	258,11	258,11
2.3	COMP.3	SINAPI	INSTAL. DE CORTINA DE AR 200CM (220V)	U	3,00	459,93	1.379,79	588,94	1.766,82
2.4	COMP.4	SINAPI	SERVIÇOS PARA INSTALAÇÃO DAS DRENAGENS DOS EQUIPAMENTOS	U	7,00	208,01	1.456,07	266,36	1.864,52
2.5	39258	SINAPI	CABO MULTIPOLAR DE COBRE, FLEXIVEL, CLASSE 4 OU 5, ISOLACAO EM HEPR, COBERTURA EM PVC-ST2, ANTICHAMA BWF-B, 0,6/1 KV, 3 CONDUTORES DE 2,5 MM2	M	20,00	8,56	171,20	10,96	219,20
2.6	39713	SINAPI	TUBO DE ESPUMA DE POLIETILENO EXPANDIDO FLEXIVEL PARA ISOLAM. TERM. DE TUBULACAO DE AR CONDICIONADO, AGUA QUENTE, DN 1/4", E= 10 MM	M	20,00	1,72	34,40	2,20	44,00
2.7	39718	SINAPI	TUBO DE ESPUMA DE POLIETILENO EXPANDIDO FLEXIVEL PARA ISOLAM.TERM. DE TUBULACAO DE AR CONDICIONADO, AGUA QUENTE, DN 7/8", E= 10 MM	M	20,00	3,63	72,60	4,65	93,00
2.8	39662	SINAPI	TUBO DE COBRE FLEXIVEL, D = 1/4 ", E = 0,79 MM, PARA AR-CONDICIONADO/ INSTAL. GAS RESIDENCIAIS E COMERCIAIS	M	20,00	20,61	412,20	26,39	527,80
2.9	39665	SINAPI	TUBO DE COBRE FLEXIVEL, D = 5/8 ", E = 0,79 MM, PARA AR-CONDICIONADO/ INSTAL. GAS RESIDENCIAIS E COMERCIAIS	M	20,00	53,49	1.069,80	68,49	1.369,80
2.10	1014	SINAPI	CABO DE COBRE, FLEXIVEL, CLASSE 4 OU 5, ISOLACAO EM PVC/A, ANTICHAMA BWF-B, 1	M	145,91	2,25	328,30	2,88	420,22

CÂMARA MUNICIPAL DE BRASÍLIA DE MINAS

ESTADO DE MINAS GERAIS

			CONDUTOR, 450/750 V, SECAO NOMINAL 2,5 MM2						
2.11	982	SINAPI	CABO DE COBRE, FLEXIVEL, CLASSE 4 OU 5, ISOL. EM PVC/A, ANTICHAMA BWF-B, 1 COND., 450/750 V, SECAO NOMINAL 6 MM2	M	226,96	5,37	1.218,78	6,88	1.561,48
2.12	34616	SINAPI	DISJUNTOR TERMOMAGNETICO PARA TRILHO DIN (IEC), BIPOLAR, 6 - 32 A	U	4,00	64,22	256,88	82,23	328,92
2.13	34623	SINAPI	DISJUNTOR TERMOMAGNETICO PARA TRILHO DIN (IEC), BIPOLAR, 40 - 50 A	U	4,00	63,23	252,92	80,97	323,88
TOTAL DA OBRA									14.050,35

1.3. O critério de julgamento adotado será o de **MENOR PREÇO GLOBAL**, nos termos do art. 6º, inciso XXXVIII, alínea “a” da Lei nº. 14.133/2021, observadas as exigências contidas neste Edital e seus Anexos quanto às especificações do objeto.

1.4. A presente licitação será realizada na modalidade de Concorrência de acordo com o arrematado pelo art. 6º, inciso XXXVIII; art. 28, inciso II; art. 29, parágrafo único, todos da Lei nº. 14.133/2021.

1.5. A licitação será realizada de acordo com as regras específicas para o regime de execução por empreitada por preço global, nos termos do art. 46, inciso II, da Lei nº. 14.133/2021

2 . DO CREDENCIAMENTO

2.1. A Concorrência será realizada no <https://www.portaldecompraspublicas.com.br/>

2.2. Para acesso ao sistema de compras eletrônicas, os interessados deverão se credenciar e obter chave de identificação e senha pessoal no referido sistema de compras eletrônicas. O credenciamento do interessado e de seu representante implica a sua responsabilidade legal pelos atos praticados e presunção de capacidade para a realização das transações inerentes à Concorrência eletrônica

2.3. Cabe ao licitante acompanhar as operações no sistema eletrônico durante a sessão pública, ficando responsável pelo ônus decorrente da perda de negócios diante da inobservância de quaisquer mensagens emitidas pelo sistema ou de sua desconexão.

3.DA PARTICIPAÇÃO NA LICITAÇÃO

3.1. Poderão participar desta CONCORRÊNCIA ELETRÔNICA: Somente poderão participar desta CONCORRÊNCIA ELETRÔNICA, via internet, os interessados cujo objetivo social seja pertinente ao objeto do certame, que atendam a todas as exigências deste Edital e da legislação a ele correlata, inclusive quanto à documentação, e que estejam devidamente credenciadas, através do site: <https://www.portaldecompraspublicas.com.br/>

3.1.1. A participação na CONCORRÊNCIA ELETRÔNICA se dará por meio da digitação da senha pessoal e intransferível do licitante e subsequente encaminhamento da proposta de preços, exclusivamente por meio da Plataforma Eletrônica, observada data e horário limite estabelecidos.

3.1.2. Independentemente de declaração expressa, a simples apresentação de proposta implica submissão a todas as condições estipuladas neste

CÂMARA MUNICIPAL DE BRASÍLIA DE MINAS

ESTADO DE MINAS GERAIS

Edital e seus Anexos, sem prejuízo da estrita observância das normas contidas na legislação mencionada em seu preâmbulo;

3.1.3. Todos os custos decorrentes da elaboração e apresentação de propostas serão de responsabilidade exclusiva do licitante, não sendo do órgão licitante, em nenhuma hipótese responsável pelos mesmos. O licitante também é o único responsável pelas transações que forem efetuadas em seu nome no Sistema Eletrônico, ou pela sua eventual desconexão;

3.1.4. As Licitantes interessadas deverão proceder ao credenciamento antes da data marcada para início da sessão pública via internet;

3.1.5. O credenciamento dar-se-á pela atribuição de chave de identificação e de senha, pessoal e intransferível, para acesso ao Sistema Eletrônico, no site: <https://www.portaldecompraspublicas.com.br/>;

3.1.6. O credenciamento junto ao provedor do Sistema implica na responsabilidade legal única e exclusiva do Licitante, ou de seu representante legal e na presunção de sua capacidade técnica para realização das transações inerentes a CONCORRÊNCIA ELETRÔNICA;

3.1.7. O uso da senha de acesso pelo Licitante é de sua responsabilidade exclusiva, incluindo qualquer transação efetuada diretamente ou por seu representante, não cabendo ao provedor do Sistema, ou do órgão licitante, promotora da licitação, responsabilidade por eventuais danos decorrentes do uso indevido da senha, ainda que, por terceiros;

3.1.8. A perda da senha ou a quebra de sigilo deverão ser comunicadas ao provedor do Sistema para imediato bloqueio de acesso;

3.1.9. A participação nesta licitação importa à proponente na irrestrita aceitação das condições estabelecidas no presente Edital, bem como, a observância dos regulamentos, normas administrativas e técnicas aplicáveis, inclusive quanto a recursos. A não observância destas condições ensejará no sumário IMPEDIMENTO da proponente, no referido certame.

3.1.10. Não cabe aos licitantes, após sua abertura, alegação de desconhecimento de seus itens ou reclamação quanto ao seu conteúdo. Antes de elaborar suas propostas, as licitantes deverão ler atentamente o Edital e seus anexos, devendo estar em conformidade com as especificações do ANEXO I (PROJETO BÁSICO)

3.2. Não poderão participar desta Concorrência Eletrônica, as empresas enquadradas nos casos a seguir:

3.2.1. que se enquadrem nas seguintes vedações (**Art. 14 da Lei 14.133 de 1º de abril de 2021**):

CÂMARA MUNICIPAL DE BRASÍLIA DE MINAS

ESTADO DE MINAS GERAIS

- a) autor do anteprojeto, do projeto básico ou do projeto executivo, pessoa física ou jurídica, quando a contratação versar sobre obra, serviços ou fornecimento de bens a ele relacionados;
 - b) empresa, isoladamente ou em consórcio, responsável pela elaboração do projeto básico ou do projeto executivo, ou empresa da qual o autor do projeto seja dirigente, gerente, controlador, acionista ou detentor de mais de 5% (cinco por cento) do capital com direito a voto, responsável técnico ou subcontratado, quando a contratação versar sobre obra, serviços ou fornecimento de bens a ela necessários;
 - c) pessoa física ou jurídica que se encontre, ao tempo da contratação, impossibilitada de contratar em decorrência de sanção que lhe foi imposta;
 - d) aquele que mantenha vínculo de natureza técnica, comercial, econômica, financeira, trabalhista ou civil com dirigente do órgão ou entidade contratante ou com agente público que desempenhe função na licitação ou atue na fiscalização ou na gestão do contrato, ou que deles seja cônjuge, companheiro ou parente em linha reta, colateral ou por afinidade, até o terceiro grau;
 - e) empresas controladoras, controladas ou coligadas, nos termos da Lei nº 6.404, de 15 de dezembro de 1976, concorrendo entre si;
 - f) pessoa física ou jurídica que, nos 5 (cinco) anos anteriores à divulgação do aviso, tenha sido condenada judicialmente, com trânsito em julgado, por exploração de trabalho infantil, por submissão de trabalhadores a condições análogas às de escravo ou por contratação de adolescentes nos casos vedados pela legislação trabalhista
- 3.2.1.1. Equiparam-se aos autores do projeto as empresas integrantes do mesmo grupo econômico;
- 3.2.1.2. Aplica-se o disposto na alínea “c” também ao fornecedor que atue em substituição a outra pessoa, física ou jurídica, com o intuito de burlar a efetividade da sanção a ela aplicada, inclusive a sua controladora, controlada ou coligada, desde que devidamente comprovado o ilícito ou a utilização fraudulenta da personalidade jurídica do fornecedor;
- 3.2.2. organizações da Sociedade Civil de Interesse Público - OSCIP, atuando nessa condição (Acórdão nº 746/2014-TCU-Plenário); e
- 3.2.3. sociedades cooperativas.
- 3.3. A participação na sessão pública da internet dr-se-á pela utilização da senha privativa da licitante.
- 3.3.1. Os documentos necessários à participação na presente licitação, compreendendo os documentos referentes à proposta de preço e à habilitação (e seus anexos), deverão ser apresentados no idioma oficial do Brasil, com valores cotados em moeda nacional do país;
- 3.3.2. Não serão aceitos documentos apresentados por meio de fitas, discos magnéticos, filmes ou cópias em fac-símile, mesmo autenticadas, salvo quando expressamente permitidos no Edital;
- 3.3.3. Admitem-se fotos, gravuras, desenhos, gráficos ou catálogos apenas como forma de ilustração dos itens constantes da proposta de preços;

CÂMARA MUNICIPAL DE BRASÍLIA DE MINAS

ESTADO DE MINAS GERAIS

- 3.3.4. Os licitantes devem estar cientes das condições para participação no certame e assumir a responsabilidade pela autenticidade de todos os documentos apresentados;
- 3.3.5. O fornecedor registrado deverá manter, durante toda a vigência contratual, as mesmas condições de habilitação e qualificação exigidas na licitação;
4. Os licitantes interessados em usufruir dos benefícios estabelecidos pela Lei Complementar no 123/2006 deverão atender às regras de identificação, atos e manifestação de interesse, bem como aos demais avisos emitidos pelo Agente de Contratação ou pelo sistema eletrônico, nos momentos e tempos adequados;
5. **DA APRESENTAÇÃO DAS PROPOSTAS E DOS DOCUMENTOS DE HABILITAÇÃO**
 - 5.1. Na presente licitação, a fase de habilitação sucederá as fases de apresentação de propostas e lances e de julgamento
 - 5.2. Os licitantes encaminharão, exclusivamente por meio do sistema eletrônico, a proposta com o preço, conforme o critério de julgamento adotado neste Edital, até a data e o horário estabelecidos para abertura da sessão pública, **VEDADA A IDENTIFICAÇÃO DO TITULAR DA PROPOSTA.**
 - 5.3. No cadastramento da proposta inicial, o licitante declarará, em campo próprio do sistema, que:
 - 5.3.1. Está ciente e concorda com as condições contidas no edital e seus anexos, bem como de que a proposta apresentada compreende a integralidade dos custos para atendimento dos direitos trabalhistas assegurados na Constituição Federal, nas leis trabalhistas, nas normas infralegais, nas convenções coletivas de trabalho e nos termos de ajustamento de conduta vigentes na data de sua entrega em definitivo, e que cumpre plenamente os requisitos de habilitação definidos no instrumento convocatório;
 - 5.3.2. Não emprega menor de 18 anos em trabalho noturno, perigoso ou insalubre e não emprega menor de 16 anos, salvo menor, a partir de 14 anos, na condição de aprendiz, nos termos do artigo 7º, XXXIII, da Constituição;
 - 5.3.3. Não possui empregados executando trabalho degradante ou forçado, observando o disposto nos incisos III e IV do art. 1º e no inciso III do art. 5º da Constituição Federal;
 - 5.3.4. Até a presente data inexistem fatos impeditivos para a habilitação no presente processo licitatório, ciente da obrigatoriedade de declarar ocorrências posteriores;
 - 5.3.5. Cumpre as exigências de reserva de cargos para pessoa com deficiência e para reabilitado da Previdência Social, previstas em lei e em outras normas específicas.
- 5.4. O fornecedor enquadrado como microempresa ou empresa de pequeno porte

CÂMARA MUNICIPAL DE BRASÍLIA DE MINAS

ESTADO DE MINAS GERAIS

deverá declarar, ainda, em campo próprio do sistema eletrônico, que cumpre os requisitos estabelecidos no artigo 3º da Lei Complementar nº 123, de 2006, estando apto a usufruir do tratamento favorecido estabelecido em seus artigos 42 a 49, observado o disposto nos §§ 1º ao 3º do art. 4º, da Lei n.º 14.133, de 2021 a assinalação do campo “não” apenas produzirá o efeito de o licitante não ter direito ao tratamento favorecido previsto na Lei Complementar nº 123, de 2006, mesmo que microempresa ou empresa de pequeno porte.

5.4.1. A falsidade da declaração de que trata o item 4.3 e 4.4 sujeitará o licitante às sanções previstas na Lei nº 14.133, de 2021, e neste Edital

5.5. Até a data e horário da entrega das propostas, o Licitante poderá retirar ou substituir a proposta anteriormente apresentada.

5.6. Não haverá ordem de classificação na etapa de apresentação da proposta e dos documentos de habilitação pelo licitante, o que ocorrerá somente após os procedimentos de abertura da sessão pública e da fase de envio de lances

5.7. Serão disponibilizados para acesso público os documentos que compõem a proposta dos licitantes convocados para apresentação de propostas, após a fase de envio de lances.

5.8. Caberá ao licitante interessado em participar da licitação acompanhar as operações no sistema eletrônico durante o processo licitatório e se responsabilizar pelo ônus decorrente da perda de negócios diante da inobservância de mensagens emitidas pela Administração ou de sua desconexão

5.9. O licitante deverá comunicar imediatamente ao provedor do sistema qualquer acontecimento que possa comprometer o sigilo ou a segurança, para imediato bloqueio de acesso

6. DO PREENCHIMENTO DA PROPOSTA

6.1. A participação na Concorrência Pública ocorrerá mediante utilização da chave de identificação e de senha privativa do Licitante e subsequente encaminhamento da PROPOSTA, no valor **GLOBAL**

6.2. Após a divulgação do edital, os Licitantes deverão encaminhar PROPOSTA inicial com o valor GLOBAL na Moeda Real, até a data e hora marcadas para a abertura da sessão, exclusivamente por meio do sistema eletrônico quando, então, encerrar-se-á, automaticamente, a fase de recebimento de propostas

6.2.1. A data base da proposta é a data base do orçamento Referencial.

6.2.2. As propostas possuem prazo de validade não inferior a 60 (sessenta) dias corridos, a contar da data da entrega das mesmas;

6.3. No momento do envio da proposta o Licitante deverá declarar por meio do sistema eletrônico no campo: Descrição/Observações (conforme instrumento convocatório), “que está ciente com as condições contidas no Edital e em seus anexos, bem como de que cumpre plenamente os requisitos de habilitação definidos no Edital”;

6.4. O preço proposto será de exclusiva responsabilidade do Licitante,

CÂMARA MUNICIPAL DE BRASÍLIA DE MINAS

ESTADO DE MINAS GERAIS

não lhe assistindo o direito de pleitear qualquer alteração do mesmo, sob a alegação de erro, omissão ou qualquer outro pretexto.

6.5. A omissão de qualquer despesa necessária ao perfeito cumprimento do objeto deste certame será interpretada como não existente ou já incluída no preço, não podendo o Licitante pleitear acréscimo após a abertura da sessão pública.

6.6. Qualquer elemento que possa identificar o Licitante importará na desclassificação da proposta, sem prejuízo das sanções previstas neste Edital.

6.7. As propostas ficarão disponíveis no sistema eletrônico

6.8. Todas as especificações do objeto contidas na proposta vinculam a Contratada

6.9. Nos valores propostos estarão inclusos todos os custos operacionais, encargos previdenciários, trabalhistas, tributários, comerciais e quaisquer outros que incidam direta ou indiretamente na prestação dos serviços, apurados mediante o preenchimento do modelo de Planilha de Custos e Formação de Preços, conforme anexo deste Edital;

6.10. A Contratada deverá arcar com o ônus decorrente de eventual equívoco no dimensionamento dos quantitativos de sua proposta, inclusive quanto aos custos variáveis decorrentes de fatores futuros e incertos, devendo complementá-los, caso o previsto inicialmente em sua proposta não seja satisfatório para o atendimento do objeto da licitação.

6.11. Se o regime tributário da empresa implicar o recolhimento de tributos em percentuais variáveis, a cotação adequada será a que corresponde à média dos efetivos recolhimentos da empresa nos últimos doze meses.

6.12. Independentemente do percentual de tributo inserido na planilha, no pagamento serão retidos na fonte os percentuais estabelecidos na legislação vigente.

6.13. A apresentação das propostas implica obrigatoriedade do cumprimento das disposições nelas contidas, em conformidade com o que dispõe o Estudo Técnico Preliminar, Projeto Básico, assumindo o proponente o compromisso de executar os serviços nos seus termos, bem como de fornecer os materiais, equipamentos, ferramentas e utensílios necessários, em quantidades e qualidades adequadas à perfeita execução contratual, promovendo, quando requerido, sua substituição

6.14. Os licitantes devem respeitar os preços máximos estabelecidos nas normas de regência de contratações públicas, quando participarem de licitações públicas (Acórdão nº 1.721/2016 – TCU Plenário).

6.15. O descumprimento das regras supramencionadas pela Administração por parte dos contratados pode ensejar a responsabilização pelo Tribunal de Contas do Estado e, após o devido processo legal, gerar as seguintes consequências: assinatura de prazo para a adoção das medidas

CÂMARA MUNICIPAL DE BRASÍLIA DE MINAS

ESTADO DE MINAS GERAIS

necessárias ao exato cumprimento da lei, nos termos do art. 71, inciso IX, da Constituição Federal; ou condenação dos agentes públicos responsáveis e da empresa contratada ao pagamento dos prejuízos ao erário, caso verificada a ocorrência de superfaturamento por sobre-preço na execução do contrato.

7. DA ABERTURA DAS PROPOSTAS, CLASSIFICAÇÃO DAS PROPOSTAS E FORMULAÇÃO DOS LANCES

7.1. A abertura da presente licitação dar-se-á em sessão pública, por meio de sistema eletrônico, na data, horário e local indicados neste Edital.

7.1.1. O agente de contratação poderá suspender a sessão para visualizar e analisar, preliminarmente, a proposta ofertada que se encontra inserida no campo “DESCRIÇÃO DETALHADA DO OBJETO” do sistema, confrontando suas características com as exigências do Edital e demais documentos, DESCLASSIFICANDO, motivadamente, aquelas que não estejam em conformidade, que forem omissas ou apresentarem irregularidades insanáveis

7.2. O Agente de Contratação verificará as propostas apresentadas, desclassificando desde logo aquelas que não estejam em conformidade com os requisitos estabelecidos neste Edital, contenham vícios insanáveis, ilegalidades, ou não apresentem as especificações exigidas no PROJETO BÁSICO.

7.3. Constatada a existência de proposta incompatível com o objeto licitado ou manifestadamente inexequível (art. 59, §4º, Lei 14.133/2021), o agente de contratação obrigatoriamente justificará, por meio do sistema, e então a **DESCLASSIFICARÁ**.

7.4. A desclassificação será sempre fundamentada e registrada no sistema, com acompanhamento em tempo real por todos os participantes.

7.5. A não desclassificação da proposta não impede o seu julgamento definitivo em sentido contrário, levado a efeito na fase de aceitação.

7.6. O sistema ordenará automaticamente as propostas classificadas, sendo que somente estas participarão da fase de lances.

7.7. O sistema disponibilizará campo próprio para troca de mensagens entre O Agente de Contratação e os licitantes. O Chat de mensagem, a critério do Agente de Contratação poderá ficar inativo ou ativo conforme o caso e necessidade.

7.8. Iniciada a etapa competitiva, os licitantes deverão encaminhar lances exclusivamente por meio de sistema eletrônico, sendo imediatamente informados do seu recebimento e do valor consignado no registro.

7.9. A disputa ocorrerá pelo valor GLOBAL DA OBRA.

7.10. Os licitantes poderão oferecer lances sucessivos, observando o horário fixado para abertura da sessão e as regras estabelecidas no Edital.

7.11. O licitante somente poderá oferecer lance de valor inferior ao último por ele ofertado e registrado pelo sistema.

7.12. O intervalo mínimo de diferença de valores entre os lances, que

CÂMARA MUNICIPAL DE BRASÍLIA DE MINAS

ESTADO DE MINAS GERAIS

incidirá tanto em relação aos lances intermediários quanto em relação à proposta que cobrir a melhor oferta deverá ser de no mínimo igual ou superior aos valores definidos e especificados na tabela de itens do Projeto Básico deste Edital.

7.13. O intervalo entre os lances enviados pelo mesmo licitante não poderá ser inferior a 20 (vinte) segundos e o intervalo entre lances não poderá ser inferior a 03 (três) segundos, sob pena de serem automaticamente descartados pelo sistema os respectivos lances.

7.14. Será adotado para o envio de lances na CONCORRÊNCIA ELETRÔNICA o modo de disputa “aberto”, em que os licitantes apresentarão lances públicos e sucessivos, com prorrogações.

7.15. O procedimento seguirá de acordo com o modo de disputa adotado e estabelecido no item “5.14”, observando-se o seguinte:

7.16. Caso seja adotado para o envio de lances na CONCORRÊNCIA ELETRÔNICA o modo de disputa “aberto”, os licitantes apresentarão lances públicos e sucessivos, com prorrogações.

7.16.1. A etapa de lances da sessão pública terá duração de dez minutos e, após isso, será prorrogada automaticamente pelo sistema quando houver lance ofertado nos últimos dois minutos do período de duração da sessão pública.

7.16.1.1. A prorrogação automática da etapa de lances, de que trata o subitem anterior, será de dois minutos e ocorrerá sucessivamente sempre que houver lances enviados nesse período de prorrogação, inclusive no caso de lances intermediários.

7.16.1.2. Não havendo novos lances na forma estabelecida nos itens anteriores, a sessão pública encerrar-se-á automaticamente, e o sistema ordenará e divulgará os lances conforme a ordem final de classificação.

7.16.1.3. Definida a melhor proposta, se a diferença em relação à proposta classificada em segundo lugar for de pelo menos 5% (cinco por cento), o Agente de Contratação, auxiliado pela equipe de apoio, poderá admitir o reinício da disputa aberta, para a definição das demais colocações.

7.16.1.4. Após o reinício previsto no item supra, os licitantes serão convocados para apresentar lances intermediários.

7.16.2. Caso seja adotado para o envio de lances na CONCORRÊNCIA ELETRÔNICA o modo de disputa “aberto e fechado”, os licitantes apresentarão lances públicos e sucessivos, com lance final e fechado.

7.16.2.1. A etapa de lances da sessão pública terá duração inicial de quinze minutos. Após esse prazo, o sistema encaminhará aviso de fechamento iminente dos lances, após o que transcorrerá o período de tempo de até dez minutos, aleatoriamente determinado, findo o qual será automaticamente encerrada a recepção de lances.

7.16.2.2. Encerrado o prazo previsto no subitem anterior, o sistema

CÂMARA MUNICIPAL DE BRASÍLIA DE MINAS

ESTADO DE MINAS GERAIS

abrirá oportunidade para que o autor da oferta de valor mais baixo e os das ofertas com preços até 10% (dez por cento) superior àquela possam ofertar um lance final e fechado em até cinco minutos, o qual será sigiloso até o encerramento deste prazo.

7.16.2.3. No procedimento de que trata o subitem supra, o licitante poderá optar por manter o seu último lance da etapa aberta, ou por ofertar melhor lance.

7.16.2.4. Não havendo pelo menos três ofertas nas condições definidas neste item, poderão os autores dos melhores lances subsequentes, na ordem de classificação, até o máximo de três, oferecer um lance final e fechado em até cinco minutos, o qual será sigiloso até o encerramento deste prazo.

7.16.2.5. Após o término dos prazos estabelecidos nos itens anteriores, o sistema ordenará e divulgará os lances segundo a ordem crescente de valores.

7.16.3. Será adotado para o envio de lances na concorrência eletrônica o modo de disputa “ABERTO”, em que os licitantes apresentarão lances públicos e sucessivos, com prorrogações.

7.16.3.1. Não havendo pelo menos 3 (três) propostas nas condições definidas no item 7.16.3., poderão os licitantes que apresentaram as três melhores propostas, consideradas as empatadas, oferecer novos lances sucessivos.

7.16.3.2. A etapa de lances da sessão pública terá duração de dez minutos e, após isso, será prorrogada automaticamente pelo sistema quando houver lance ofertado nos últimos dois minutos do período de duração da sessão pública.

7.16.3.3. A prorrogação automática da etapa de lances, de que trata o subitem anterior, será de dois minutos e ocorrerá sucessivamente sempre que houver lances enviados nesse período de prorrogação, inclusive no caso de lances intermediários.

7.16.3.4. Não havendo novos lances na forma estabelecida nos itens anteriores, a sessão pública encerrar-se-á automaticamente, e o sistema ordenará e divulgará os lances conforme a ordem final de classificação.

7.16.3.5. Definida a melhor proposta, se a diferença em relação à proposta classificada em segundo lugar for de pelo menos 5% (cinco por cento), o Agente de Contratação, auxiliado pela equipe de apoio, poderá admitir o reinício da disputa aberta, para a definição das demais colocações.

7.16.3.6. Após o reinício previsto no subitem supra, os licitantes serão convocados para apresentar lances intermediários.

7.16.4. Após o término dos prazos estabelecidos nos subitens anteriores, o sistema ordenará e divulgará os lances segundo a ordem crescente de valores.

7.16.5. Não serão aceitos dois ou mais lances de mesmo valor, prevalecendo aquele que for recebido e registrado em primeiro lugar.

CÂMARA MUNICIPAL DE BRASÍLIA DE MINAS

ESTADO DE MINAS GERAIS

7.16.6. Durante o transcurso da sessão pública, os licitantes serão informados, em tempo real, do valor do menor lance registrado, vedada a identificação do licitante.

7.16.7. No caso de desconexão com o Agente de Contratação, no decorrer da etapa competitiva do Pregão, o sistema eletrônico poderá permanecer acessível aos licitantes para a recepção dos lances.

7.16.8. Quando a desconexão do sistema eletrônico para o Agente de Contratação persistir por tempo superior a dez minutos, a sessão pública será suspensa e reiniciada somente após decorridas vinte e quatro horas da comunicação do fato pelo Agente de Contratação aos participantes, no sítio eletrônico utilizado para divulgação.

7.16.9. Caso o licitante não apresente lances, concorrerá com o valor de sua proposta.

7.16.10. Em relação a itens não exclusivos para participação de microempresas e empresas de pequeno porte, uma vez encerrada a etapa de lances, será efetivada a verificação do porte da entidade empresarial. Identificadas as microempresas e empresas de pequeno porte participantes, proceder-se-á a comparação com os valores da primeira colocada, se esta for empresa de maior porte, assim como das demais classificadas, para o fim de aplicar-se o disposto nos arts. 44 e 45 da Lei Complementar nº 123, de 2006, conforme regulamento específico.

7.16.11. Nessas condições, as propostas de microempresas e empresas de pequeno porte que se encontrarem na faixa de até 5% (cinco por cento) acima da melhor proposta ou melhor lance serão consideradas empatadas com a primeira colocada.

7.16.12. A melhor classificada nos termos do subitem anterior terá o direito de encaminhar uma última oferta para desempate, obrigatoriamente em valor inferior ao da primeira colocada, no prazo de 5 (cinco) minutos controlados pelo sistema, contados após a comunicação automática para tanto.

7.16.13. Caso a microempresa ou a empresa de pequeno porte melhor classificada desista ou não se manifeste no prazo estabelecido, serão convocadas as demais licitantes microempresa e empresa de pequeno porte que se encontrem naquele intervalo de 5% (cinco por cento), na ordem de classificação, para o exercício do mesmo direito, no prazo estabelecido no subitem anterior.

7.16.14. No caso de equivalência dos valores apresentados pelas microempresas e empresas de pequeno porte que se encontrem nos intervalos estabelecidos nos subitens anteriores, será realizado sorteio entre elas para que se identifique aquela que primeiro poderá apresentar melhor oferta.

7.16.15. Só poderá haver empate entre propostas iguais (não seguidas de lances), ou entre lances finais da fase fechada do modo de disputa aberto e fechado.

7.16.16. Havendo eventual empate entre propostas ou lances, o

CÂMARA MUNICIPAL DE BRASÍLIA DE MINAS

ESTADO DE MINAS GERAIS

critério de desempate será aquele previsto no art. 60 da Lei nº 14.133, de 2021, nesta ordem: (a) disputa final, hipótese em que os licitantes empatados poderão apresentar nova proposta em ato contínuo à classificação; (b) avaliação do desempenho contratual prévio dos licitantes, para a qual deverão preferencialmente ser utilizados registros cadastrais para efeito de atesto de cumprimento de obrigações previstos nesta Lei; (c) desenvolvimento pelo licitante de ações de equidade entre homens e mulheres no ambiente de trabalho, conforme regulamento; (d) desenvolvimento pelo licitante de programa de integridade, conforme orientações dos órgãos de controle.

7.16.17. Persistindo o empate, será assegurada preferência, sucessivamente, aos bens e serviços produzidos ou prestados por: (a) empresas estabelecidas no território do Estado ou do Distrito Federal do órgão ou entidade da Administração Pública estadual ou distrital licitante ou, no caso de licitação realizada por órgão ou entidade de Município, no território do Estado em que este se localize; (b) empresas brasileiras; (c) empresas que invistam em pesquisa e no desenvolvimento de tecnologia no País; (d) empresas que comprovem a prática de mitigação, nos termos da Lei nº 12.187, de 29 de dezembro de 2009.

7.16.18. Encerrada a etapa de envio de lances da sessão pública, na hipótese da proposta do primeiro colocado permanecer acima do preço máximo ou inferior ao desconto definido para a contratação, o Agente de Contratação poderá negociar condições mais vantajosas, após definido o resultado do julgamento.

7.16.19. A negociação poderá ser feita com os demais licitantes, segundo a ordem de classificação inicialmente estabelecida, quando o primeiro colocado, mesmo após a negociação, for desclassificado em razão de sua proposta permanecer acima do preço máximo definido pela Administração.

7.16.20. A negociação será realizada por meio do sistema, podendo ser acompanhada pelos demais licitantes.

7.16.21. O resultado da negociação será divulgado a todos os licitantes e anexado aos autos do processo licitatório.

7.16.22. O Agente de Contratação solicitará ao licitante mais bem classificado que, no prazo de **24 (VINTE E QUATRO) HORAS**, envie a proposta adequada ao último lance ofertado após a negociação realizada, acompanhada, se for o caso, dos documentos complementares, quando necessários à confirmação daqueles exigidos neste Edital e já apresentados. O prazo aqui definido poderá ser ampliado conforme o caso desde que motivadamente justificado nos autos do processo.

7.16.22.1. Mesmo que o regime de execução dos serviços objeto desta

CÂMARA MUNICIPAL DE BRASÍLIA DE MINAS

ESTADO DE MINAS GERAIS

licitação seja **EMPREITADA POR PREÇO GLOBAL**, a planilha apresentada pelo licitante deverá conter TODOS os itens de serviços presentes na planilha de valor orçado pela Câmara Municipal de Brasília de Minas/MG, não sendo permitida qualquer alteração nas colunas: item, descrição, unidade e quantidade

7.16.22.1.1. Fica estabelecido como limite máximo para preço unitário de cada subitem de serviço o correspondente ao valor apresentado na planilha orçamentária da Câmara Municipal de Brasília de Minas/MG, ou seja, nenhum item poderá ter valor superior ao estimado apresentado na Planilha da Câmara, sob pena de desclassificação da proposta caso apresente valores superiores;

7.16.22.2. A planilha orçamentária da licitante deverá ser apresentada no formato do sistema EXCEL.

7.16.22.3. **CRONOGRAMA FÍSICO-FINANCEIRO E/OU PLANILHA DE LEVANTAMENTO DE EVENTOS** contendo as etapas de execução e respectivos valores de desembolso, discriminando separadamente os serviços, de acordo com os itens constantes da Planilha de Preços e compatível com o Cronograma da Câmara, Disponibilizado em arquivo PDF.

7.16.22.4. Planilha Analítica da Composição do BDI.

7.16.23. Os tributos IRPJ (Imposto de Renda Pessoa Jurídica) e CSLL (Contribuição Social sobre o Lucro Líquido), não devem integrar o cálculo do BDI, tampouco a planilha de custo direto, conforme Súmula 254/2010 do TCU, e os itens Administração Local, Instalação de Canteiro e Acampamento e Mobilização e desmobilização, não devem integrar o cálculo do BDI, conforme Acórdão TCU nº 325/2007. Na elaboração da Planilha de Composição do BDI a licitante deverá excluir as taxas referentes à Administração Local da Obra, Canteiro de Obra, Mobilização/Desmobilização, devendo seguir, ainda, as orientações relativas à faixa referencial aprovada no Acórdão nº 2622/2013.

7.16.24. O licitante deverá apresentar planilha orçamentária em arquivo eletrônico em formato EXCEL.

7.16.25. Após a negociação do preço, o Agente de Contratação iniciará a fase de aceitação e julgamento da proposta.

8. DA FASE DE JULGAMENTO.

8.1. Encerrada a etapa de negociação, o Agente de Contratação verificará se o licitante provisoriamente classificado em primeiro lugar atende às condições de participação no certame, conforme previsto no art. 14 da Lei nº 14.133/2021, legislação correlata, especialmente quanto à existência de sanção que impeça a participação no certame ou a futura contratação, mediante a consulta aos seguintes cadastros:

(a) Cadastro Nacional de Empresas Inidôneas e Suspensas - CEIS, mantido pela Controladoria-Geral da União

CÂMARA MUNICIPAL DE BRASÍLIA DE MINAS

ESTADO DE MINAS GERAIS

(<https://www.portaltransparencia.gov.br/sancoes/ceis>); e

(b) Cadastro Nacional de Empresas Punidas — CNEP, mantido pela Controladoria-Geral da União

(<https://www.portaltransparencia.gov.br/sancoes/cnep>).

- 8.2. Constatada a existência de sanção, o licitante será reputado inabilitado, por falta de condição de participação.
- 8.3. Caso atendidas as condições de participação, será iniciado o procedimento de habilitação.
- 8.4. Caso o licitante provisoriamente classificado em primeiro lugar tenha se utilizado de algum tratamento favorecido às ME/EPPs, o Agente de Contratação verificará se faz jus ao benefício, em conformidade com os termos deste edital.
- 8.5. Verificadas as condições de participação e de utilização do tratamento favorecido, o Agente de Contratação examinará a proposta classificada em primeiro lugar quanto à adequação ao objeto e à compatibilidade do preço em relação ao máximo estipulado para contratação neste Edital e em seus anexos.
- 8.6. Será desclassificada a proposta vencedora que:
 - 8.6.1. contiver vícios insanáveis;
 - 8.6.2. não obedecer às especificações técnicas contidas no PROJETO BÁSICO;
 - 8.6.3. apresentar preços inexequíveis ou permanecerem acima do preço máximo definido para a contratação;
 - 8.6.4. não tiverem sua exequibilidade demonstrada, quando exigido pela Administração;
 - 8.6.5. apresentar desconformidade com quaisquer outras exigências deste Edital ou seus anexos, desde que insanável.
- 8.7. Em contratação de serviços de engenharia, além das disposições acima, a análise de exequibilidade e sobrepreço considerará o seguinte:
 - 8.7.1. Nos regimes de execução por tarefa, empreitada por preço global ou empreitada integral, semi-integrada ou integrada, a caracterização do sobrepreço se dará pela superação do valor global estimado;
 - 8.7.2. No regime de empreitada por preço unitário, a caracterização do sobrepreço se dará pela superação do valor global estimado e *pela superação de custo unitário tido como relevante, conforme planilha anexa ao edital*;
 - 8.7.3. No caso de serviços de engenharia, serão consideradas inexequíveis as propostas cujos valores forem inferiores a 75% (setenta e cinco por cento) do valor orçado pela Administração, independentemente do regime de execução.
- 8.8. da necessidade de esclarecimentos complementares, poderão ser efetuadas diligências, para que a empresa comprove a exequibilidade da proposta.
- 8.9. Caso o custo global estimado do objeto licitado tenha sido decomposto em seus respectivos custos unitários por meio de Planilha de Custos e Formação de Preços elaborada pela Administração, o licitante classificado em primeiro lugar será convocado para apresentar Planilha por ele elaborada, com os respectivos

CÂMARA MUNICIPAL DE BRASÍLIA DE MINAS

ESTADO DE MINAS GERAIS

valores adequados ao valor final da sua proposta, sob pena de não aceitação da proposta.

8.10. Em se tratando de serviços de engenharia, o licitante vencedor será convocado a apresentar à Administração, por meio eletrônico, as planilhas com indicação dos quantitativos e dos custos unitários, seguindo o modelo elaborado pela Administração, bem como com detalhamento das Bonificações e Despesas Indiretas (BDI) e dos Encargos Sociais (ES), com os respectivos valores adequados ao valor final da proposta vencedora, admitida a utilização dos preços unitários, no caso de empreitada por preço global, empreitada integral, contratação semi-integrada e contratação integrada, exclusivamente para eventuais adequações indispensáveis no cronograma físico-financeiro e para balizar excepcional aditamento posterior do contrato.

8.11. Erros no preenchimento da planilha não constituem motivo para a desclassificação da proposta. A planilha poderá ser ajustada pelo fornecedor, no prazo indicado pelo sistema, desde que não haja majoração do preço.

8.12. O ajuste de que trata este dispositivo se limita a sanar erros ou falhas que não alterem a substância das propostas;

8.13. Considera-se erro no preenchimento da planilha passível de correção a indicação de recolhimento de impostos e contribuições na forma do Simples Nacional, quando não cabível esse regime.

8.14. Os resultados das avaliações serão divulgados por meio de mensagem no sistema.

9. DA FASE DE HABILITAÇÃO

9.1. Como condição prévia ao exame da documentação de habilitação do licitante detentor da proposta classificada em primeiro lugar, A pregoeira verificará o eventual descumprimento das condições de participação, especialmente quanto à existência de sanção que impeça a participação no certame ou a futura contratação, mediante a consulta ao seguinte cadastro:

9.1.1. Cadastro Nacional de Empresas Inidôneas e Suspensas-CEIS;

9.1.2. A consulta aos cadastros será realizada em nome da empresa licitante e também de seu sócio majoritário, por força do artigo 12 da Lei nº 8.429, de 1992, que prevê, dentre as sanções impostas ao responsável pela prática de ato de improbidade administrativa, a proibição de contratar com o Poder Público, inclusive por intermédio de pessoa jurídica da qual seja sócio majoritário.

9.1.2.1. Caso conste na Consulta de Situação do Fornecedor a existência de Ocorrências Impeditivas Indiretas, a Pregoeira diligenciará para verificar se houve fraude por parte das empresas apontadas no Relatório de Ocorrências Impeditivas Indiretas.

9.1.2.2. A tentativa de burla será verificada por meio dos vínculos societários, linhas de fornecimento similares, dentre outros.

9.1.3. Constatada a existência de sanção, A pregoeira reputará o licitante inabilitado, por falta de condição de participação.

CÂMARA MUNICIPAL DE BRASÍLIA DE MINAS

ESTADO DE MINAS GERAIS

9.2. **Na fase de habilitação o licitante deverá apresentar as seguintes declarações:**

- a) **Declaração de que atende aos requisitos de habilitação**, e responderá pela veracidade das informações prestadas, na forma da lei, nos termos do art. 63, inciso I da Lei nº 14.133/2021;
- b) **Declaração de que cumpre as exigências de reserva de cargos para pessoa com deficiência e para reabilitado da Previdência Social**, previstas em lei e em outras normas específicas, nos termos do art. 63, inciso IV da Lei nº 14.133/2021;
- c) **Declaração de que suas propostas econômicas compreendem a integralidade dos custos** para atendimento dos direitos trabalhistas assegurados na Constituição Federal, nas leis trabalhistas, nas normas infralegais, nas convenções coletivas de trabalho e nos termos de ajustamento de conduta vigentes na data de entrega das propostas, nos termos do art. 63, § 1º da Lei nº 14.133/2021.
- d) **Declaração do licitante de observância do limite na licitação para obtenção de benefícios da LC 123/2006**, estando limitado às microempresas e às empresas de pequeno porte que, no ano-calendário de realização da licitação, ainda não tenham celebrado contratos com a Administração Pública cujos valores somados extrapolem a receita bruta máxima admitida para fins de enquadramento como empresa de pequeno porte. (art. 4º, § 2º da Lei nº 14.133/2021) **(Quando Couber)**.

9.3. O licitante que deixar de apresentar a declaração do item 8.2, alínea d, não terá direito a usufruir do tratamento favorecido previsto na Lei Complementar nº 123, de 2006, mesmo que microempresa, empresa de pequeno porte e equiparadas;

9.4. A empresa que declarar falsamente enquadrada como Microempresa (ME), Empresa de Pequeno Porte (EPP), para beneficiar-se do tratamento diferenciado, incorrerá em infração penal e estará sujeita às penas previstas na lei de licitações, sem prejuízo das demais penalidades cíveis, criminais e administrativa cabíveis;

9.5. Havendo disponibilidade no sistema eletrônico de pregão, as declarações acima poderão ser feitas eletronicamente, devendo o licitante assinalar em campo próprio do sistema, caso inexista campo apropriado no sistema, tais declarações deverão ser produzidas por escrito, com data e local de sua realização e assinatura do responsável, e juntadas aos documentos de habilitação, sob pena de inabilitação. A declaração falsa sujeitará o licitante às sanções previstas em Leis e neste Edital.

9.6. DA HABILITAÇÃO JURÍDICA

9.6.1. Registro Comercial, no caso de empresa individual.

9.6.1.1. Ato constitutivo, estatuto ou contrato social em vigor, devidamente registrado, em se tratando de sociedades comerciais e, no caso de sociedades por ações, acompanhados de documentos de eleição de seus administradores.

CÂMARA MUNICIPAL DE BRASÍLIA DE MINAS

ESTADO DE MINAS GERAIS

NOTA EXPLICATIVA: O contrato social consolidado dispensa a apresentação do contrato original e das alterações anteriores, devendo ser apresentadas alterações posteriores ainda não consolidadas.

9.6.1.2. Inscrição do ato constitutivo, no caso de sociedades civis, acompanhadas de prova de diretoria em exercício.

9.6.1.3 Decreto de autorização, em se tratando de empresa ou sociedade estrangeira em funcionamento no País, e ato de registro ou autorização para funcionamento expedido pelo órgão competente, quando a atividade assim o exigir.

9.6.1.4. Em se tratando de microempreendedor individual – MEI: Certificado da Condição de Microempreendedor Individual - CCMEI, cuja aceitação ficará condicionada à verificação da autenticidade no sítio www.portaldoempreendedor.gov.br, ou;

9.6.1.5. No caso de sociedade empresária ou empresa individual de responsabilidade limitada - EIRELI: ato constitutivo, estatuto ou contrato social em vigor, devidamente registrado na Junta Comercial da respectiva sede.

9.6.1.6. O objeto social descrito no ato constitutivo deverá possuir ramo de atividade compatível ao objeto desta licitação.

9.7. DA REGULARIDADE FISCAL, SOCIAL E TRABALHISTA

9.7.1. **Prova de Inscrição no Cadastro Nacional de Pessoas Jurídicas (CNPJ)**, através do respectivo Comprovante de Inscrição e de Situação Cadastral, emitido pela Receita Federal;

9.7.2. **Prova de inscrição no Cadastro de Contribuintes Estadual ou Municipal**, se houver, relativo ao domicílio ou sede do licitante, pertinente ao seu ramo de atividade e compatível com o objeto contratual;

9.7.3. **Prova de regularidade fiscal para com a Fazenda Federal** e relativa à Seguridade Social com a apresentação da Certidão Conjunta Negativa ou Certidão Conjunta Positiva, com efeitos de negativa de Débitos Relativos aos Tributos Federais e à Dívida Ativa da União. Certidão emitida com base na Portaria Conjunta PGFN/SRF nº 1.751, de 02/10/2014;

9.7.4. **Prova de regularidade fiscal para com a Fazenda Estadual**, com a apresentação da Certidão Negativa ou Certidão Positiva, com efeitos de negativa emitida pelo Estado, relativo ao domicílio ou sede da licitante, pertinente ao seu ramo de atividade e compatível com o objeto contratual, ou seja, atinente aos débitos estaduais;

9.7.5. **Prova de regularidade fiscal para com a Fazenda Municipal**, com a apresentação da Certidão Negativa de Tributos Municipais, do domicílio ou sede da licitante, ou outra equivalente, na forma da lei;

9.7.6. **Prova de regularidade relativa ao Fundo de Garantia por Tempo de Serviços – FGTS**, através da apresentação do CRF —

CÂMARA MUNICIPAL DE BRASÍLIA DE MINAS

ESTADO DE MINAS GERAIS

Certificado de Regularidade do FGTS, emitido pela Caixa Econômica Federal, demonstrando situação regular no cumprimento dos encargos sociais instituídos por Lei.

9.7.7. Prova de inexistência de débitos inadimplidos perante a Justiça do Trabalho, mediante a apresentação de certidão negativa, nos termos do Título VII-A da Consolidação das Leis do Trabalho, aprovada pelo Decreto-Lei nº 5.452, de 1º de maio de 1943.” (NR).

9.7.8. Declaração para fins de cumprimento do disposto no inciso XXXIII do Art. 7º da Constituição Federal, que não emprega menor de dezoito anos em trabalho noturno, perigoso ou insalubre e que não emprega menor de dezesseis anos, salvo menor, a partir de 14 anos, na condição de aprendiz (art. 68 da Lei 14.133/2021).

9.7.9. Os documentos relacionados nos subitem 9.4.1 a 9.4.7 poderão ser substituídos ou supridos, no todo ou em parte, por outros meios hábeis a comprovar a regularidade do licitante, inclusive por meio eletrônico;

9.7.10. As microempresas e empresas de pequeno porte deverão apresentar toda a documentação exigida para efeito de regularidade fiscal e trabalhista, mesmo que esta apresente alguma restrição.

9.7.11. Quando uma microempresa ou empresa de pequeno porte for declarada vencedora e haja alguma restrição quanto à regularidade fiscal e trabalhista, será assegurado o **prazo de 5 (cinco) dias úteis**, cujo termo inicial corresponderá ao momento em que o proponente for declarado vencedor do certame, prorrogáveis por igual período a critério da Administração Pública, para regularização da documentação, pagamento ou parcelamento do débito e emissão de eventuais certidões negativas ou positivas com efeito de negativa.

9.7.12. A não regularização da documentação no prazo acima previsto, implicará em decadência do direito à contratação, sem prejuízo das sanções previstas na Lei de Licitações, sendo facultada à Administração convocar as licitantes remanescentes, na ordem de classificação, para a assinatura do contrato, ou revogar a licitação.

9.7.13. Serão admitidas em conformidade com o artigo 206 do Código Tributário Nacional, certidões positivas com efeitos negativos.

9.8. QUALIFICAÇÃO TÉCNICA

9.8.1. REGISTRO OU INSCRIÇÃO NO CONSELHO REGIONAL DE ENGENHARIA E AGRONOMIA – CREA OU NO CAU – CONSELHO DE ARQUITETURA E URBANISMO do domicílio ou sede da licitante.

9.3.3. Os responsáveis técnicos e/ou membros da equipe técnica acima elencados deverão pertencer ao quadro permanente da empresa licitante, na data prevista para entrega da proposta, entendendo-se como tal, para fins deste certame, o sócio que comprove seu vínculo por intermédio de contrato social/estatuto social; o administrador ou o diretor; o empregado devidamente registrado em Carteira de Trabalho e Previdência Social; e o prestador de

CÂMARA MUNICIPAL DE BRASÍLIA DE MINAS

ESTADO DE MINAS GERAIS

serviços com contrato escrito firmado com o licitante, ou com declaração de compromisso de vinculação contratual futura, caso o licitante se sagre vencedor desta licitação.

9.3.4. No decorrer da execução do objeto, os profissionais de que trata este subitem poderão ser substituídos, nos termos da Lei 14.133/2021, por profissionais de experiência equivalente ou superior, desde que a substituição seja aprovada pela Administração.

9.3.5 As empresas deverão apresentar atestado de vistoria assinado pelo servidor responsável.

9.3.6 O atestado de vistoria poderá ser substituído por declaração emitida pelo licitante em que conste, alternativamente, ou que conhece as condições locais para execução do objeto; ou que tem pleno conhecimento das condições e peculiaridades inerentes à natureza do trabalho, assumindo total responsabilidade por este fato e que não utilizará deste para quaisquer questionamentos futuros que ensejem desavenças técnicas ou financeiras com a contratante.

9.3.7 Entende-se, para fins deste Edital, como pertencente ao quadro permanente:

- a) sócio: cópia do contrato social e sua última alteração, devidamente registrados no órgão competente;
- b) diretor: cópia do Contrato Social, em se tratando de firma individual ou limitada ou cópia do estatuto social e ata de eleição devidamente publicada na imprensa, em se tratando de sociedade anônima;
- c) empregado permanente da empresa: cópia do contrato de trabalho por tempo indeterminado ou qualquer documento comprobatório de vínculo empregatício previsto na legislação de regência da matéria;
- d) responsável técnico: cópia da certidão de registro de pessoa jurídica no conselho profissional competente da sede ou filial onde consta o registro do profissional como Responsável Técnico;
- e) profissional contratado: Contrato de prestação de serviços, na forma da lei, acompanhado de comprovação através do registro do responsável técnico da licitante junto ao CREA/CAU, que identifique a relação das empresas em que o profissional figure como responsável técnico.

9.3.8 Quando um(a) dos(as) sócio(a)s representantes ou responsável(eis) técnicos(as) da licitante participar de mais de uma empresa especializada no objeto desta Licitação, somente uma delas poderá participar do certame licitatório. Caso não seja feita a escolha pelo sócio representante ou responsável técnico ambas serão excluídas do certame

9.3.9 O (s) profissional (is) deverá (ão) ser indicado (s) como responsável (is) técnico(s) da participante e sua substituição só será possível por profissional igualmente qualificado, mediante a expressa aprovação da fiscalização;

CÂMARA MUNICIPAL DE BRASÍLIA DE MINAS

ESTADO DE MINAS GERAIS

9.4. DA QUALIFICAÇÃO ECONÔMICO-FINANCEIRA

9.4.1. Balanço patrimonial, demonstração de resultado de exercício e demais demonstrações contábeis dos 2 (dois) últimos exercícios sociais;

9.4.1.1. A boa situação financeira da empresa Licitante será comprovada mediante a análise das demonstrações financeiras do item anterior em função do Índice de Liquidez Geral — ILG igual ou maior que 1,00, conforme formula abaixo:

$$ILG = \frac{\text{Ativo Circulante} + \text{Realizável a Longo Prazo}}{\text{Passivo Circulante} + \text{Passivo não Circulante}}$$

9.4.1.2. — Deverá estar expresso no balanço da licitante o cálculo do ILG conforme fórmula acima ou em folha à parte, carimbada e assinada por profissional da contabilidade devidamente registrado, conforme o art. 69, § 1º da Lei nº 14.133/2021;

9.4.2. Comprovação de que possuem capital social registrado ou patrimônio líquido mínimo equivalente a 10% (dez por cento) do valor total adjudicado a empresa.

9.4.3. Certidão negativa de feitos sobre falência expedida pelo distribuidor da sede do licitante, ou no site do Tribunal de Justiça do Estado do domicílio da licitante.

9.4.4. Qualquer informação incompleta ou inverídica constante dos documentos apresentados apurada pelo Agente de Contratação, mediante simples conferência ou diligência, implicará na inabilitação da respectiva licitante

9.4.5. Não serão aceitos protocolos de pedidos ou solicitações de documentos, em substituição aos documentos requeridos no presente Edital.

9.4.6. A existência de restrição relativamente à regularidade fiscal e trabalhista não impede que a licitante qualificada como microempresa ou empresa de pequeno porte seja declarada vencedora, uma vez que atenda a todas as demais exigências do edital

9.4.7. Caso a proposta com menor preço seja ofertada por licitante qualificada como microempresa ou empresa de pequeno porte, e uma vez constatada a existência de alguma restrição no que tange à regularidade fiscal e trabalhista, a mesma será convocada para, no prazo de 5 (cinco) dias úteis, após a declaração do vencedor, comprovar a regularização. O prazo poderá ser prorrogado por igual período, a critério da administração pública, quando requerida pelo licitante, mediante apresentação de justificativa.

9.4.8. A não-regularização fiscal e trabalhista no prazo previsto no subitem anterior acarretará a inabilitação do licitante, sem prejuízo das sanções previstas neste Edital, sendo facultada a convocação dos licitantes remanescentes, na ordem de classificação. Se, na ordem de classificação, seguir-se outra microempresa, empresa de pequeno porte ou sociedade cooperativa com alguma restrição na documentação fiscal e trabalhista, será concedido o mesmo prazo para regularização

9.4.9. Após a entrega dos documentos para habilitação, não será permitida a

CÂMARA MUNICIPAL DE BRASÍLIA DE MINAS

ESTADO DE MINAS GERAIS

substituição ou a apresentação de novos documentos, salvo em sede de diligência, nas situações da Lei 14.133/21, art. 64, e IN 73/2022, art. 39, §4º.

9.4.10. Na análise dos documentos de habilitação, a comissão de contratação poderá sanar erros ou falhas, que não alterem a substância dos documentos e sua validade jurídica, mediante decisão fundamentada, registrada em ata e acessível a todos, atribuindo-lhes eficácia para fins de habilitação e classificação.

9.4.11. Na hipótese de o licitante não atender às exigências para habilitação, o agente de Contratação examinará a proposta subsequente e assim sucessivamente, na ordem de classificação, até a apuração de uma proposta que atenda ao presente edital

9.4.12. Constatado o atendimento às exigências de habilitação fixadas no Edital, o licitante será declarado vencedor

9.4.13. As certidões que não possuírem prazo de validade, somente serão aceitas com data de emissão não superior a 90 (noventa) dias consecutivos de antecedência da data de abertura da sessão desta concorrência.

9.4.14. O licitante deverá apresentar, sob pena de desclassificação, declaração de que suas propostas econômicas compreendem a integralidade dos custos para atendimento dos direitos trabalhistas assegurados na Constituição Federal, nas leis trabalhistas, nas normas infralegais, nas convenções coletivas de trabalho e nos termos de ajustamento de conduta vigentes na data de entrega das propostas.

9.4.15. Considerando que na presente contratação a avaliação prévia do local de execução é imprescindível para o conhecimento pleno das condições e peculiaridades do objeto a ser contratado, o licitante deve atestar, sob pena de inabilitação, que conhece o local e as condições de realização do serviço, assegurado a ele o direito de realização de vistoria prévia.

9.4.16. O licitante que optar por realizar vistoria prévia terá disponibilizado pela Administração data e horário exclusivos, a ser agendado **pelo seguinte telefone (38) 3231.1088 - Emails: camarabrasiliademinas.licitacoes@yahoo.com**, de modo que seu agendamento não coincida com o agendamento de outros licitantes.

9.4.17. Caso o licitante opte por não realizar vistoria, poderá substituir a declaração exigida no presente item por declaração formal assinada pelo seu responsável técnico acerca do conhecimento pleno das condições e peculiaridades da contratação.

10. DOS RECURSOS

10.1. A interposição de recurso referente ao julgamento das propostas, à habilitação ou inabilitação de licitantes, à anulação ou revogação da licitação, observará o disposto no art. 165 da Lei nº 14.133, de 2021.

10.2. O prazo recursal é de 3 (três) dias úteis, contados da data de intimação ou de lavratura da ata.

10.3. Quando o recurso apresentado impugnar o julgamento das propostas ou o ato de habilitação ou inabilitação do licitante:

10.3.1.a intenção de recorrer deverá ser manifestada imediatamente, sob pena de preclusão;

CÂMARA MUNICIPAL DE BRASÍLIA DE MINAS

ESTADO DE MINAS GERAIS

- 10.3.2 O prazo para a manifestação da intenção de recorrer será de 10 (dez) minutos, após a divulgação do licitante vencedor
- 10.4. o prazo para apresentação das razões recursais será iniciado na data de intimação ou de lavratura da ata de habilitação ou inabilitação;
- 10.5. Os recursos deverão ser encaminhados em campo próprio do sistema.
- 10.6. O recurso será dirigido à autoridade que tiver editado o ato ou proferido a decisão recorrida, a qual poderá reconsiderar sua decisão no prazo de 3 (três) dias úteis, ou, nesse mesmo prazo, encaminhar recurso para a autoridade superior, a qual deverá proferir sua decisão no prazo de 10 (dez) dias úteis, contado do recebimento dos autos.
- 10.7. Os recursos interpostos fora do prazo não serão conhecidos.
- 10.8. O prazo para apresentação de contrarrazões ao recurso pelos demais licitantes será de 3 (três) dias úteis, contados da data da intimação pessoal ou da divulgação da interposição do recurso, assegurada a vista imediata dos elementos indispensáveis à defesa de seus interesses.
- 10.9. O recurso e o pedido de reconsideração terão efeito suspensivo do ato ou da decisão recorrida até que sobrevenha decisão final da autoridade competente.
- 10.10. O acolhimento do recurso invalida tão somente os atos insuscetíveis de aproveitamento.
- 10.11. Os autos do processo permanecerão com vista franqueada aos interessados no sítio eletrônico [https:// www.brasiliademinas.mg.leg.br](https://www.brasiliademinas.mg.leg.br)

11. DA ADJUDICAÇÃO E HOMOLOGAÇÃO

- 11.1. O objeto da licitação será adjudicado e homologado ao licitante declarado vencedor, por ato da autoridade Competente.

12. DA GARANTIA DE EXECUÇÃO

- 12.1 Será exigida garantia apenas no caso exposto no item 12.2
- 12.2 Será exigida garantia adicional do licitante vencedor cuja proposta for inferior a 85% (oitenta e cinco por cento) do valor orçado pela Administração, equivalente à diferença entre este último e o valor da proposta, sem prejuízo das demais garantias exigíveis de acordo com esta Lei.
- 12.3 Demais condições constam na minuta do contrato, parte integrante deste edital.

13. DAS INFRAÇÕES ADMINISTRATIVAS E SANSÕES

- 13.1. Comete infração administrativa, nos termos da lei, o licitante que, com dolo ou culpa:
- 13.1.1. deixar de entregar a documentação exigida para o certame ou não entregar qualquer documento que tenha sido solicitado pelo/a Agente de Contratação/a durante o certame;
- 13.1.2. Salvo em decorrência de fato superveniente devidamente justificado, não mantiver a proposta em especial quando:
- 13.1.2.1. não enviar a proposta adequada ao último lance ofertado ou após a negociação;
- 13.1.2.2. recusar-se a enviar o detalhamento da proposta quando exigível;

CÂMARA MUNICIPAL DE BRASÍLIA DE MINAS

ESTADO DE MINAS GERAIS

13.1.2.3. pedir para ser desclassificado quando encerrada a etapa competitiva;
ou

13.1.3. não celebrar o contrato ou não entregar a documentação exigida para a contratação, quando convocado dentro do prazo de validade de sua proposta;

13.1.4. recusar-se, sem justificativa, a assinar o contrato ou a ata de registro de preço, ou a aceitar ou retirar o instrumento equivalente no prazo estabelecido pela Administração;

13.1.5. apresentar declaração ou documentação falsa exigida para o certame ou prestar declaração falsa durante a licitação, fraudar a licitação, comportar-se de modo inidôneo ou cometer fraude de qualquer natureza, em especial quando:

13.1.5.1. agir em conluio ou em desconformidade com a lei;

13.1.5.2. induzir deliberadamente a erro no julgamento;

13.1.6. praticar atos ilícitos com vistas a frustrar os objetivos da licitação;

13.1.7. praticar ato lesivo previsto no art. 5º da Lei n.º 12.846, de 2013.

13.2. Com fulcro na Lei nº 14.133, de 2021, a Administração poderá, garantida a prévia defesa, aplicar aos licitantes e/ou adjudicatários as seguintes sanções, sem prejuízo das responsabilidades civil e criminal:

13.2.1 advertência;

13.2.2. multa;

13.2.3. impedimento de licitar e contratar e

13.2.4. declaração de inidoneidade para licitar ou contratar, enquanto perdurarem os motivos determinantes da punição ou até que seja promovida sua reabilitação perante a própria autoridade que aplicou a penalidade.

13.3. Na aplicação das sanções serão considerados:

13.3.1. a natureza e a gravidade da infração cometida.

13.3.2. as peculiaridades do caso concreto

13.3.3. as circunstâncias agravantes ou atenuantes

13.3.4. os danos que dela provierem para a Administração Pública

13.3.5. a implantação ou o aperfeiçoamento de programa de integridade, conforme normas e orientações dos órgãos de controle.

13.4. A multa será recolhida em percentual de 0,5% a 30% incidente sobre o valor do contrato licitado, recolhida no prazo máximo de **10 (dez) dias** úteis, a contar da comunicação oficial.

13.4.1. Para as infrações previstas nos itens 13.1.1, 13.1.2 e 13.1.3, a multa será de 0,5% a 15% do valor do contrato licitado.

13.4.2. Para as infrações previstas nos itens 13.1.4, 13.1.5, 13.1.6 e 13.1.7, a multa será de 15% a 30% do valor do contrato licitado.

13.5. As sanções de advertência, impedimento de licitar e contratar e declaração de inidoneidade para licitar ou contratar poderão ser aplicadas, cumulativamente ou não, à penalidade de multa.

13.6. Na aplicação da sanção de multa será facultada a defesa do interessado no prazo de 15 (quinze) dias úteis, contado da data de sua intimação.

CÂMARA MUNICIPAL DE BRASÍLIA DE MINAS

ESTADO DE MINAS GERAIS

13.7. A sanção de impedimento de licitar e contratar será aplicada ao responsável em decorrência das infrações administrativas relacionadas nos itens 13.1.1, 13.1.2 e 13.1.3, quando não se justificar a imposição de penalidade mais grave, e impedirá o responsável de licitar e contratar no âmbito da Administração Pública direta e indireta do ente federativo a qual pertencer o órgão ou entidade, pelo prazo máximo de 3 (três) anos.

13.8. Poderá ser aplicada ao responsável a sanção de declaração de inidoneidade para licitar ou contratar, em decorrência da prática das infrações dispostas nos itens 13.1.4, 13.1.5, 13.1.6 e 13.1.7, bem como pelas infrações administrativas previstas nos itens 13.1.1, 13.1.2 e 13.1.3 que justifiquem a imposição de penalidade mais grave que a sanção de impedimento de licitar e contratar, cuja duração observará o prazo previsto no art. 156, §5º, da Lei n.º 14.133/2021.

13.9. A recusa injustificada do adjudicatário em assinar o contrato ou a ata de registro de preço, ou em aceitar ou retirar o instrumento equivalente no prazo estabelecido pela Administração, descrita no item 13.1.3, caracterizará o descumprimento total da obrigação assumida e o sujeitará às penalidades e à imediata perda da garantia de proposta em favor do órgão ou entidade promotora da licitação, nos termos do art. 45, §4º da IN SEGES/ME n.º 73, de 2022.

13.10. A apuração de responsabilidade relacionadas às sanções de impedimento de licitar e contratar e de declaração de inidoneidade para licitar ou contratar demandará a instauração de processo de responsabilização a ser conduzido por comissão composta por 2 (dois) ou mais servidores estáveis, que avaliará fatos e circunstâncias conhecidos e intimará o licitante ou o adjudicatário para, no prazo de 15 (quinze) dias úteis, contado da data de sua intimação, apresentar defesa escrita e especificar as provas que pretenda produzir.

13.11. Caberá recurso no prazo de 15 (quinze) dias úteis da aplicação das sanções de advertência, multa e impedimento de licitar e contratar, contado da data da intimação, o qual será dirigido à autoridade que tiver proferido a decisão recorrida, que, se não a reconsiderar no prazo de 5 (cinco) dias úteis, encaminhará o recurso com sua motivação à autoridade superior, que deverá proferir sua decisão no prazo máximo de 20 (vinte) dias úteis, contado do recebimento dos autos.

13.12. Caberá a apresentação de pedido de reconsideração da aplicação da sanção de declaração de inidoneidade para licitar ou contratar no prazo de 15 (quinze) dias úteis, contado da data da intimação, e decidido no prazo máximo de 20 (vinte) dias úteis, contado do seu recebimento.

13.13. O recurso e o pedido de reconsideração terão efeito suspensivo do ato ou da decisão recorrida até que sobrevenha decisão final da autoridade competente.

CÂMARA MUNICIPAL DE BRASÍLIA DE MINAS

ESTADO DE MINAS GERAIS

A aplicação das sanções previstas neste edital não exclui, em hipótese alguma, a obrigação de reparação integral dos danos causados.

14. DA IMPUGNAÇÃO DO EDITAL E DO PEDIDO DE ESCLARECIMENTOS

- 14.1. Qualquer pessoa é parte legítima para impugnar este Edital por irregularidade na aplicação da Lei nº 14.133, de 2021, devendo protocolar o pedido até 3 (cinco) dias úteis antes da data da abertura do certame.
- 14.2. A resposta à impugnação ou ao pedido de esclarecimento será divulgado em sítio eletrônico oficial no prazo de até 3 (três) dias úteis, limitado ao último dia útil anterior à data da abertura do certame.
- 14.3. A impugnação e o pedido de esclarecimento poderão ser realizados por forma eletrônica, *pelo* sistema eletrônico <https://www.portaldecompraspublicas.com.br/>.
- 14.4. As impugnações e pedidos de esclarecimentos não suspendem os prazos previstos no certame.
- 14.5. A concessão de efeito suspensivo à impugnação é medida excepcional e deverá ser motivada pelo agente de contratação, nos autos do processo de licitação.
- 14.6. Acolhida a impugnação, será definida e publicada nova data para a realização do certame.

15. DO CONTRATO

- 15.1. Convocado, o licitante vencedor terá o prazo de **05 (cinco) dias úteis** para assinar o Contrato, como previsto no art. 90 da Lei 14.133, 01 de abril de 2021.
 - 15.1.1. O prazo de convocação de que trata o item 15.1. acima, poderá ser prorrogado 1 (uma) vez, por igual período, mediante solicitação da parte durante seu transcurso, devidamente justificada, e desde que o motivo apresentado seja aceito pela Administração.
- 15.2. A recusa injustificada do adjudicatário em assinar o contrato ou em aceitar ou retirar o instrumento equivalente no prazo estabelecido pela Administração caracterizará o descumprimento total da obrigação assumida e o sujeitará às penalidades legalmente estabelecidas e à imediata perda da garantia de proposta em favor do órgão ou entidade licitante.
- 15.3. O Contratado deverá manter, durante toda a execução do Contrato, compatibilidade com as obrigações por ele assumidas, respeitadas todas as condições de habilitação e qualificação aqui exigidas, na forma do art. 92, XVI da Lei nº. 14.133, de 01 de abril de 2021.
- 15.4. Havendo interesse público e no caso de realização de serviços não previstos no Projeto inicial, a futura contratada fica obrigada a aceitar, nas mesmas condições contratuais, os acréscimos e supressões, de qualquer ordem, que se fizerem necessários até os limites fixados na Lei nº. 14.133, de 01 de abril de 2021.

CÂMARA MUNICIPAL DE BRASÍLIA DE MINAS

ESTADO DE MINAS GERAIS

15.5. O prazo máximo de execução das obras, objeto deste Contrato será de acordo com o cronograma físico financeiro exposto (planilhas em anexo), contados a partir da emissão e do consequente recebimento da Ordem de Serviço pelo licitante vencedor, e a vigência contratual será de 90 (NOVENTA) dias, contados a partir da data da assinatura do contrato. No exclusivo interesse da Câmara Municipal de Brasília de Minas, esta poderá emitir tantas quantas Ordens de Serviço de Execução, ou Ordens de Paralisação, ou Ordens de Serviço de Reinício que se façam necessárias para o bom desenvolvimento dos trabalhos, que poderá ser, excepcionalmente, prorrogado na ocorrência das hipóteses previstas no §5º do art. 115 da Lei 14.133, de 01 de abril de 2021;

16. DO RECEBIMENTO DO OBJETO E DA FISCALIZAÇÃO

16.1 A fiscalização dos serviços, objeto deste Contrato será feita pela Contratante, através de profissionais qualificados a serem designados, os quais deverão realizar inspeções, e o que se fizer necessário, quanto a Contratada deverá designar preposto, aceito pela Administração com a finalidade de representá-la na execução do Contrato;

16.2 Nada impede que o Fiscal da execução dos serviços da contratação acumule as atribuições inerentes à função de Gestor do Contrato, devendo-se, para tanto, constar expressamente tal acumulação na nomeação indicada pela Presidência.

16.3 As observações, dúvidas, questionamentos técnicos e ocorrências que porventura surgirem sobre a realização dos trabalhos da Contratada, deverá ser assinalado documentalmente pela Fiscalização, e, aquela se obriga a dar ciência dessas anotações, através de assinatura de seu Engenheiro Responsável;

16.4 Além das observações e anotações obrigatórias sobre os serviços em andamento e as programadas, a Contratada deverá recorrer ao Fiscal do Contrato, sempre que surgirem quaisquer improvisações, alterações técnicas ou serviços imprevistos decorrentes de condições especiais;

16.5 Neste caso, também é imprescindível a documentação oficiosa com a aposição da assinatura de ambas as partes, como formalidade de sua concordância ou discordância técnica com o fato relatado.

16.6 Serão obrigatoriamente registrados documentalmente todas as condições constantes na cláusula décima terceira da minuta do contrato.

16.7 O recebimento do Objeto será feito pela CONTRATANTE, após a sua conclusão e verificação da sua perfeita execução, nos termos do Artigo 140 da Lei Federal nº. 14.133/2021;

16.8 O Termo de Recebimento Provisório do objeto deste Contrato será emitido pela CONTRATANTE e assinado pelo Fiscal, o qual verificará e atestará o cumprimento de todas as exigências contratuais, emitindo parecer conclusivo dentro do prazo de 15 (quinze) dias, contados da comunicação, por escrito, da CONTRATADA, informando a sua conclusão.

16.9 Quando do Termo de Recebimento Definitivo do Objeto deste Contrato serão entregues a documentação de comprovação de quitação de todos os

CÂMARA MUNICIPAL DE BRASÍLIA DE MINAS

ESTADO DE MINAS GERAIS

contratos da mão de obra empregada, bem como quitação para com o FGTS e INSS

16.10 O Termo de Recebimento Definitivo só será efetivado, quando atendida à execução correta do objeto contratado e quitação a que se refere o item 16.9.

17 DAS DISPOSIÇÕES GERAIS

17.1. Será divulgada ata da sessão pública no sistema eletrônico.

17.2. Não havendo expediente ou ocorrendo qualquer fato superveniente que impeça a realização do certame na data marcada, a sessão será automaticamente transferida para o primeiro dia útil subsequente, no mesmo horário anteriormente estabelecido, desde que não haja comunicação em contrário, pelo Agente de Contratação.

17.3. Todas as referências de tempo no Edital, no aviso e durante a sessão pública observarão o horário de Brasília - DF.

17.4. A homologação do resultado desta licitação não implicará direito à contratação.

17.5. As normas disciplinadoras da licitação serão sempre interpretadas em favor da ampliação da disputa entre os interessados, desde que não comprometam o interesse da Administração, o princípio da isonomia, a finalidade e a segurança da contratação.

17.6. Os licitantes assumem todos os custos de preparação e apresentação de suas propostas e a Administração não será, em nenhum caso, responsável por esses custos, independentemente da condução ou do resultado do processo licitatório.

17.7. Na contagem dos prazos estabelecidos neste Edital e seus Anexos, excluir-se-á o dia do início e incluir-se-á o do vencimento. Só se iniciam e vencem os prazos em dias de expediente na Administração.

17.8. O desatendimento de exigências formais não essenciais não importará o afastamento do licitante, desde que seja possível o aproveitamento do ato, observados os princípios da isonomia e do interesse público.

17.9. Em caso de divergência entre disposições deste Edital e de seus anexos ou demais peças que compõem o processo, prevalecerá as deste Edital.

17.10. O Edital e seus anexos estão disponíveis, na íntegra, no Portal da Transparência da Câmara Municipal de Brasília de Minas (www.brasiliademinas.mg.leg.br).

17.11. Integram este Edital, para todos os fins e efeitos, os seguintes anexos:

17.11.1. ANEXO I – ESTUDO TÉCNICO PRELIMINAR

17.11.1.1. ANEXO I.1 – PROJETO BÁSICO

17.11.1. ANEXO I.2 – PLANILHAS ORÇAMENTÁRIAS

17.11.5. ANEXO II – MINUTA DE TERMO DE CONTRATO;

Brasília de Minas – MG, 03 de julho de 2025.

Nome e Assinatura

CÂMARA MUNICIPAL DE BRASÍLIA DE MINAS

ESTADO DE MINAS GERAIS

ANEXO I – ESTUDO TÉCNICO PRELIMINAR

ANEXO I.1 – PROJETO BÁSICO

ANEXO I.2 – PLANILHAS ORÇAMENTÁRIAS

ANEXO II – MINUTA DE CONTRATO

CÂMARA MUNICIPAL DE BRASÍLIA DE MINAS

ESTADO DE MINAS GERAIS ANEXO I.1 – PROJETO BÁSICO

ESPECIFICAÇÃO TÉCNICA E MEMORIAL DESCRITIVO SERVIÇOS DE CLIMATIZAÇÃO DA CÂMARA MUNICIPAL DE BRASÍLIA DE MINAS

**BRASÍLIA DE MINAS
maio/2025**

CARACTERÍSTICAS TÉCNICAS:

Obra: O presente memorial descreve as soluções arquitetônicas e técnicas adotadas para a elaboração dos projetos para instalação de sistemas de ventilação e climatização da Câmara Municipal de Brasília de Minas.

Metas: Desenvolver o melhoramento da climatização interna dos ambientes.

Local: Rua Coronel Sansão, nº 275. Centro, Município de Brasília de Minas-MG.

Descrição: O objeto em questão fundamenta-se na elaboração dos projetos técnicos para execução da meta. A Câmara Municipal conta com um espaço onde recebem os funcionários e vereadores, a população do município em reuniões semanais, além de outros eventos quando este local é cedido para outras instituições. Sabemos que o Norte de Minas, região onde se encontra o Município de Brasília de Minas, é uma região de elevadas temperaturas, e para melhorar a qualidade e conforto de quem ali estiver presente, foi desenvolvido o projeto para a instalação de 6 ares condicionados, sendo a substituição de dois já existentes no plenário, com capacidade de 57.000 BTUs, 1 ar condicionada na sala da Secretaria, com capacidade de 12.000 BTUs, e três cortinas de vento acima das portas de saída.

INTRODUÇÃO

Este trabalho trata-se de um memorial descritivo, que em conjunto com as especificações contidas no projeto arquitetônico e planilhas, tem por objetivo especificar os materiais a serem utilizados, as normas a serem seguidas e os serviços a serem executados para instalação de sistemas de ventilação e climatização da Câmara Municipal de Brasília de Minas.

Quaisquer omissões de procedimentos dessa especificação particular, o caderno de encargos da SEINFRA/SINAPI será utilizado para dirimir dúvidas de procedimentos e de medição.

1. Remoção de equipamentos

1.1. ELETRICISTA COM ENCARGOS COMPLEMENTARES

As condensadoras e evaporadoras dos ares condicionados a serem substituídos deverão ser retirados por profissionais capacitados. Todos os equipamentos, conexões e tubulações deveram ser retirados sem comprometer seu estado e entregues ao responsável da Câmara Municipal.

1.2. AJUDANTE DE ELETRICISTA COM ENCARGOS COMPLEMENTARES

As condensadoras e evaporadoras dos ares condicionados a serem substituídos deverão ser retirados por profissionais capacitados e seu ajudante. Todos os equipamentos, conexões e tubulações deveram ser retirados sem comprometer seu estado e entregues ao responsável da Câmara Municipal.

1.3. REMOÇÃO MANUAL DE REDES DE DUTOS PARA CLIMATIZAÇÃO, INCLUSIVE AFASTAMENTO E EMPILHAMENTO, EXCLUSIVE TRANSPORTE E RETIRADA DO MATERIAL REMOVIDO NÃO REAPROVEITÁVEL

Além dos equipamentos, os dutos deverão ser retirados para a colocação dos novos.

2. Instalação de equipamentos

2.1. AR CONDICIONADO SPLIT INVERTER, PISO TETO, APRESENTANDO ENTRE 54000 E 58000 BTU/H, CICLO FRIO - INSTALAÇÃO SEM FORNECIMENTO.

Serão instalados 6 ares condicionados com a capacidade de 57.000 BTUs, 220v, split inverter, conforme posicionamento indicado em planta baixa no projeto. A instalação deve ser feita por profissionais capacitados, com ferramentas adequadas.

2.2. AR CONDICIONADO SPLIT INVERTER, HI-WALL (PAREDE), 12000 BTU/H, CICLO FRIO - INSTALAÇÃO SEM FORNECIMENTO.

Será instalado 1 ar condicionado com a capacidade de 12.000 BTUs, 220v, split inverter, conforme posicionamento indicado em planta baixa no projeto. A instalação deve ser feita por profissionais capacitados, com ferramentas adequadas.

2.3. INSTALAÇÃO DE CORTINA DE AR 200 CM (220 V)

Serão instaladas 3 cortinas de ar de 200 cm, 220 v, conforme posicionamento indicado em planta baixa no projeto. A instalação deve ser feita por profissionais capacitados e com ferramentas adequadas.

Deverá ser instalado cada uma acima do vão de abertura de cada porta de saída.

CÂMARA MUNICIPAL DE BRASÍLIA DE MINAS

ESTADO DE MINAS GERAIS

2.4. SERVIÇOS PARA INSTALAÇÃO DAS DRENAGENS DOS EQUIPAMENTOS.

Na instalação de 5 ares condicionados, haverá a necessidade de instalação também das bombas de drenagem. As mesmas devem ser instaladas acima do forro de gesso, levando a sua mangueira até a calha do telhado. A mangueira deverá ser presa por abraçadeiras ou presilhas com a intensão fixar a sua saída junto a calha.

2.5. CABO MULTIPOLAR DE COBRE, FLEXIVEL, CLASSE 4 OU 5, ISOLACAO EM HEPR, COBERTURA EM PVC-ST2, ANTICHAMA BWF-B, 0,6/1 KV, 3 CONDUTORES DE 2,5 MM2

Para a instalação dos ares condicionados deveram ser utilizadas as fiações que interligam as condensadoras até a evaporadoras.

2.6. TUBO DE ESPUMA DE POLIETILENO EXPANDIDO FLEXIVEL PARA ISOLAMENTO TERMICO DE TUBULACAO DE AR CONDICIONADO, AGUA QUENTE, DN 1/4", E= 10 MM

Será utilizado o tubo de espuma para isolar os tubos que interligam a condensadora até a evaporadora dos ares condicionados. Todo o tubo de cobre deve ser envolvido por este tubo de espuma.

2.7. TUBO DE ESPUMA DE POLIETILENO EXPANDIDO FLEXIVEL PARA ISOLAMENTO TERMICO DE TUBULACAO DE AR CONDICIONADO, AGUA QUENTE, DN 7/8", E= 10 MM

Será utilizado o tubo de espuma para isolar os tubos que interligam a condensadora até a evaporadora dos ares condicionados. Todo o tubo de cobre deve ser envolvido por este tubo de espuma.

2.8. TUBO DE COBRE FLEXIVEL, D = 1/4 ", E = 0,79 MM, PARA AR-CONDICIONADO/ INSTALACOES GAS RESIDENCIAIS E COMERCIAIS

Para a instalação dos ares condicionados deveram ser utilizados tubos de cobre, interligando a condensadora até a evaporadora. Para instalação dessa tubulação deve ser utilizada ferramentas específicas e precisas. Não será aceito nenhum tipo de amassado ou vazamento nas conexões.

2.9. TUBO DE COBRE FLEXIVEL, D = 5/8 ", E = 0,79 MM, PARA AR-CONDICIONADO/ INSTALACOES GAS RESIDENCIAIS E COMERCIAIS

Para a instalação dos ares condicionados deveram ser utilizados tubos de cobre, interligando a condensadora até a evaporadora. Para instalação dessa tubulação deve ser utilizada ferramentas específicas e precisas. Não será aceito nenhum tipo de amassado ou vazamento nas conexões.

2.10. CABO DE COBRE, FLEXIVEL, CLASSE 4 OU 5, ISOLACAO EM PVC/A, ANTICHAMA BWF-B, 1 CONDUTOR, 450/750 V, SECAO NOMINAL 2,5 MM2

Para instalação dos equipamentos e seu funcionamento, deve ser instalado a parte elétrica ligada a rede existente. Os equipamentos devem ter suas fiações de circuitos independentes. A fiação deve ficar oculta, passando acima do forro de gesso até o quadro de distribuição existente onde será abrigado os disjuntores de cada circuito. A fiação de 2,5 mm2 composta pelos dois cabos fase e um terra, ligará os circuitos separadamente de cada cortinas de ar e também do ar condicionado de 12.000 btus.

2.11. CABO DE COBRE, FLEXIVEL, CLASSE 4 OU 5, ISOLACAO EM PVC/A, ANTICHAMA BWF-B, 1 CONDUTOR, 450/750 V, SECAO NOMINAL 6 MM2

Para instalação dos equipamentos e seu funcionamento, deve ser instalado a parte elétrica ligada a rede existente. Os equipamentos devem ter suas fiações de circuitos independentes. A fiação deve ficar oculta, passando acima do forro de gesso até o quadro de distribuição existente onde será abrigado os disjuntores de cada circuito. A fiação de 6,0 mm2 composta pelos dois cabos fase e um terra, ligará os circuitos separadamente de cada ar condicionado de 57.000 btus.

2.12. DISJUNTOR TERMOMAGNETICO PARA TRILHO DIN (IEC), BIPOLAR, 6 - 32 A

Os disjuntores serão instalados no quadro de distribuição (QD) já existente, disjuntores bipolares de 10 A, para os circuitos individualizados de cada cortina de ar e do ar condicionado de 12.000 BTUs.

2.13. DISJUNTOR TERMOMAGNETICO PARA TRILHO DIN (IEC), BIPOLAR, 40 - 50 A

Os disjuntores serão instalados no quadro de distribuição (QD) já existente, disjuntores bipolares de 40 A, para os circuitos individualizados de cada ar condicionado de 57.000 BTUs. Os aparelhos que serão substituídos deverão utilizar os disjuntores existentes.

OBRIGAÇÕES DA CONTRATADA

Que os serviços eventualmente necessários e não previstos na Planilha de Preços deverão ter execução previamente autorizada por Termo de Alteração Contratual;

Que todos os materiais utilizados na execução da obra sejam os mesmos especificados em planilha, projeto ou memorial. Em caso de substituição será necessário a anuência da fiscalização para prévia avaliação de compatibilidade e substituição de determinado material.

Os serviços extracontratuais não contemplados na planilha de preços deverão ter seus preços fixados mediante prévio acordo;

Não constituem motivos de pagamento serviços em excesso, desnecessários à execução das obras e que forem realizados sem autorização prévia da Fiscalização;

A Contratada se obriga a manter, durante toda a execução do contrato, todas as condições de habilitação e qualificação exigidas;

Que o atraso na execução das obras constitui inadimplência passível de aplicação de multa;

Que a Fiscalização tem plenos poderes para sustar qualquer serviço ou fornecimento que não esteja sendo executado dentro dos termos do Contrato;

Que os serviços não podem ser subcontratados sem anuência da Fiscalização e Assessoria Jurídica da Contratante;

CÂMARA MUNICIPAL DE BRASÍLIA DE MINAS

ESTADO DE MINAS GERAIS

Seguir as exigências do Ministério do Trabalho, inclusive quanto a contratação de um Técnico em Segurança do Trabalho;

Manter atualizado e disponível o Livro de Ocorrência ou Diário de Obras redigido em no mínimo 2 cópias;

Atender à legislação ambiental e nunca suprimir vegetação sem prévia autorização ambiental;

Providenciar junto ao CREA as Anotações de Responsabilidade Técnica;

Assumir a inteira responsabilidade pelo transporte interno e externo do pessoal e dos insumos até o local das obras e serviços;

Exercer vigilância e proteção das obras e serviços até o recebimento definitivo pela Contratante;

Colocar tantas frentes quantas forem necessárias para possibilitar a perfeita execução das obras e serviços no prazo contratual;

Responsabilizar-se pelo fornecimento de toda a mão-de-obra, sem qualquer vinculação empregatícia com a Contratante, bem como todo o material necessário à execução dos serviços objeto do contrato;

Responsabilizar-se por todos os ônus e obrigações concernentes à legislação tributária, trabalhista, securitária, previdenciária, e quaisquer encargos que incidam sobre os materiais e equipamentos, os quais, exclusivamente, correrão por sua conta, inclusive o registro do serviço contratado junto ao CREA do local de execução das obras e serviços;

A Contratada deverá manter um Preposto, aceito pela Contratante, no local do serviço, para representá-la na execução do objeto contratado (art. 68 da Lei 8.666/93);

A Contratada é responsável, desde o início das obras até o encerramento do contrato, pelo pagamento integral das despesas do canteiro referentes a água, energia, telefone, taxas, impostos e quaisquer outros tributos que venham a ser cobrados;

A Contratada se obriga a fornecer e afixar no canteiro de obras 1 (uma) placa de identificação da obra, com as seguintes informações: nome da empresa (Contratada), RT pela obra com a respectiva ART, número do contrato e Contratante, conforme Lei nº 5.194/1966 e Resolução CONFEA nº 198/1971;

Obter junto à Prefeitura Municipal o alvará de construção e, se necessário, o alvará de demolição;

Obedecer às normas de higiene e prevenção de acidentes, a fim de garantir a salubridade e a segurança nos acampamentos e nos canteiros de serviços;

Promover treinamentos de segurança do trabalho e preencher as fichas de EPI's.

MEDIÇÃO E PAGAMENTO

A medição será efetuada observando-se os mesmos critérios de levantamento na planilha orçamentária.

Os serviços serão pagos seguindo o cronograma de eventos, remunerando o item após a execução completa do mesmo, já incluso o material e a mão-de-obra.

RECEBIMENTO DA OBRA

Para recebimento da obra, a contratante deverá verificar a execução de todos os serviços, atestando a qualidade e funcionalidade da obra.

Brasília de Minas, 22 de maio de 2025.

ALDIR MOREIRA FILHO
ENGENHEIRO CIVIL
CREA: MG-199.432/D

CÂMARA MUNICIPAL DE BRASÍLIA DE MINAS

ESTADO DE MINAS GERAIS

ANEXO I.2 – PLANILHAS ORÇAMENTÁRIAS

1.0		REMOÇÃO DE EQUIPAMENTOS						TOTAL	331,06
1.1	ED-50373	SICOR	ELETRICISTA COM ENCARGOS COMPLEMENTARES	H	4,00	28,99	115,96	37,12	148,48
1.2	ED-50362	SICOR	AJUDANTE DE ELETRICISTA COM ENCARGOS COMPLEMENTARES	H	4,00	23,52	94,08	30,12	120,48
1.3	ED-48499	SICOR	REMOÇÃO MANUAL DE REDES DE DUTOS PARA CLIMATIZAÇÃO, INCLUSIVE AFASTAMENTO E EMPILHAMENTO, EXCLUSIVE TRANSPORTE E RETIRADA DO MATERIAL REMOVIDO NÃO REAPROVEITÁVEL	M	5,00	9,70	48,50	12,42	62,10
2.0		INSTALAÇÃO DE EQUIPAMENTOS						TOTAL	13.719,29
2.1	COMP.1	SINAPI	AR CONDICIONADO SPLIT INVERTER, PISO TETO, APRESENTANDO ENTRE 54000 E 58000 BTU/H, CICLO FRIO - INSTALAÇÃO SEM FORNECIMENTO.	U	6,00	643,18	3.859,08	823,59	4.941,54
2.2	COMP.2	SINAPI	AR CONDICIONADO SPLIT INVERTER, HI-WALL (PAREDE), 12000 BTU/H, CICLO FRIO - INSTALAÇÃO SEM FORNECIMENTO.	U	1,00	201,57	201,57	258,11	258,11
2.3	COMP.3	SINAPI	INSTALAÇÃO DE CORTINA DE AR 200CM (220V)	U	3,00	459,93	1.379,79	588,94	1.766,82
2.4	COMP.4	SINAPI	SERVIÇOS PARA INSTALAÇÃO DAS DRENAGENS DOS EQUIPAMENTOS	U	7,00	208,01	1.456,07	266,36	1.864,52
2.5	39258	SINAPI	CABO MULTIPOLAR DE COBRE, FLEXIVEL, CLASSE 4 OU 5, ISOLACAO EM HEPR, COBERTURA EM PVC-ST2, ANTICHAMA BWF-B, 0,6/1 KV, 3 CONDUTORES DE 2,5 MM2	M	20,00	8,56	171,20	10,96	219,20
2.6	39713	SINAPI	TUBO DE ESPUMA DE POLIETILENO EXPANDIDO FLEXIVEL PARA ISOLAMENTO TERMICO DE TUBULACAO DE AR CONDICIONADO, AGUA QUENTE, DN 1/4", E= 10 MM	M	20,00	1,72	34,40	2,20	44,00
2.7	39718	SINAPI	TUBO DE ESPUMA DE POLIETILENO EXPANDIDO FLEXIVEL PARA ISOLAMENTO TERMICO DE TUBULACAO DE AR CONDICIONADO, AGUA QUENTE, DN 7/8", E= 10 MM	M	20,00	3,63	72,60	4,65	93,00
2.8	39662	SINAPI	TUBO DE COBRE FLEXIVEL, D = 1/4 ", E = 0,79 MM, PARA AR-CONDICIONADO/ INSTALACOES GAS RESIDENCIAIS E COMERCIAIS	M	20,00	20,61	412,20	26,39	527,80
2.9	39665	SINAPI	TUBO DE COBRE FLEXIVEL, D = 5/8 ", E = 0,79 MM, PARA AR-CONDICIONADO/ INSTALACOES GAS RESIDENCIAIS E COMERCIAIS	M	20,00	53,49	1.069,80	68,49	1.369,80
2.10	1014	SINAPI	CABO DE COBRE, FLEXIVEL, CLASSE 4 OU 5, ISOLACAO EM PVC/A, ANTICHAMA BWF-B, 1 CONDUTOR, 450/750 V, SECAO NOMINAL 2,5 MM2	M	145,91	2,25	328,30	2,88	420,22
2.11	982	SINAPI	CABO DE COBRE, FLEXIVEL, CLASSE 4 OU 5, ISOLACAO EM PVC/A, ANTICHAMA BWF-B, 1 CONDUTOR, 450/750 V, SECAO NOMINAL 6 MM2	M	226,96	5,37	1.218,78	6,88	1.561,48
2.12	34616	SINAPI	DISJUNTOR TERMOMAGNETICO PARA TRILHO DIN (IEC), BIPOLAR, 6 - 32 A	U	4,00	64,22	256,88	82,23	328,92
2.13	34623	SINAPI	DISJUNTOR TERMOMAGNETICO PARA TRILHO DIN (IEC), BIPOLAR, 40 - 50 A	U	4,00	63,23	252,92	80,97	323,88
TOTAL DA OBRA								14.050,35	

CÂMARA MUNICIPAL DE BRASÍLIA DE MINAS

ESTADO DE MINAS GERAIS

ANEXO II – MINUTA DE CONTRATO

CONTRATO ADMINISTRATIVO
Nº [REDACTED] / [REDACTED], QUE FAZEM
ENTRE SI A **CÂMARA**
MUNICIPAL DE BRASÍLIA DE
MINAS E A EMPRESA
[REDACTED].

A CÂMARA MUNICIPAL DE BRASÍLIA DE MINAS] por intermédio do(a) **seu Presidente, senhor Sebastião Geraldo Soares da Cruz**, com sede na Rua Coronel Sansão, nº. 225, Centro, na cidade de Brasília de Minas, Estado de Minas Gerais, cadastrada no CNPJ sob o número 00.474.000/0001-23], doravante denominado CONTRATANTE, e o(a) [REDACTED] inscrito(a) no CNPJ/MF sob o nº [REDACTED], sediado(a) na [REDACTED], na cidade de [REDACTED], doravante designado CONTRATADO(A), neste ato representada por [REDACTED], conforme atos constitutivos da empresa OU procuração apresentada nos autos, tendo em vista o que consta no Processo nº [REDACTED] / [REDACTED], e em observância às disposições da Lei nº 14.133, de 2021, resolvem celebrar o presente Termo de Contrato, decorrente da Concorrência Pública nº. [REDACTED] / [REDACTED], mediante as cláusulas e condições a seguir enunciadas.

1. CLÁUSULA PRIMEIRA – DO OBJETO

1.1. O objeto do presente instrumento é a CONTRATAÇÃO DE EMPRESA DE ENGENHARIA PARA INSTALAÇÃO DE APARELHOS DE AR CONDICIONADO, nas condições estabelecidas no PROJETO BÁSICO.

1.2. Ficam integrados a este Contrato, independentemente de transcrição, todos os documentos do processo licitatório cujos teores são do conhecimento da CONTRATADA, a qual neste ato declara conhecê-los e aceitá-los, para todos os fins e efeitos legais, quais sejam: Edital da Licitação Concorrência 03/2025, Volume Único (Orçamento, Projeto Básico), Documentação de Habilitação e Proposta Comercial da Empresa vencedora:

1.3 Durante a sua vigência, ficam incorporadas a este Contrato, quaisquer modificações, alteração e/ou inclusão nos Projetos ou ainda especificação que venham a ser necessárias decorrentes das obrigações assumidas pela CONTRATADA mediante elaboração de TERMO ADITIVO.

2. CLÁUSULA SEGUNDA – VIGÊNCIA E PRORROGAÇÃO

2.1. O prazo de vigência da contratação é de 60 (SESSENTA) dias, contados do(a) data de sua assinatura, na forma do artigo 105 da Lei nº 14.133/2021.

2.1.1. O presente Contrato poderá ser alterado por interesse unilateral da Contratante ou por acordo entre as partes, mediante justificativa técnica, que será apreciada pela Contratante, tudo mediante Termo Aditivo, obedecendo ao disposto no Art. 124 com seus incisos e parágrafos, combinado com o Art. 115 e 132 da Lei Federal nº. 14.133/202

2.1.2. As alterações unilaterais a que se refere o item anterior, não poderão em hipótese

CÂMARA MUNICIPAL DE BRASÍLIA DE MINAS

ESTADO DE MINAS GERAIS

alguma, transfigurar o objeto da presente contratação

2.1.3. Nos casos de alteração unilateral do contrato nos moldes do item 2.1.1 que impliquem em aumento ou diminuição de encargos da contratada, a Contratante deverá reestabelecer, no mesmo termo aditivo, o equilíbrio econômico-financeiro do início do presente instrumento, tudo em consonância com os artigos 130 e 131 e PÚ do artigo 131.

2.1.4. Os eventuais períodos de paralisação dar-se-ão mediante autorização da CONTRATANTE, sendo justificadas, e o Cronograma de trabalho ajustado aos dias de efetiva realização dos serviços, de acordo com o Termo de Paralisação devidamente assinado pelas partes.

2.1.5. Em caso de impedimento, ordem de paralisação ou suspensão do contrato, o cronograma de execução será prorrogado automaticamente pelo tempo correspondente, anotadas tais circunstâncias mediante simples apostila.

2.1.6. Antes de prorrogar o prazo de vigência do contrato, a Administração deverá verificar a regularidade fiscal do contratado, consultando os cadastros nacionais e municipal de empresas inidôneas, emitindo as certidões negativas de inidoneidade, de impedimento e de débitos trabalhistas, e juntá-las ao respectivo processo

2.2. O prazo de vigência será automaticamente prorrogado, independentemente de termo aditivo, quando o objeto não for concluído no período firmado acima, ressalvadas as providências cabíveis no caso de culpa do contratado, previstas neste instrumento.

2.3 O Prazo para execução dos Serviços está estimado em 30 (trinta) dias de acordo com o Cronograma Físico Financeiro, contados a partir da emissão da Ordem de Início dos Serviços emitida pela CONTRATANTE, e consequente ciência da CONTRATADA.

3. CLÁUSULA TERCEIRA – MODELOS DE EXECUÇÃO E GESTÃO CONTRATUAL

3.1. A execução do objeto seguirá a seguinte dinâmica:

3.1.1. A execução dos serviços será iniciada 10 (dez) dia após a emissão da Ordem de Serviço.

3.1.2. O prazo para assinatura do Contrato por parte do licitante vencedor será de 5 (cinco) dias corridos, contados a partir da notificação feita pela Equipe de Licitações e Contratos, sob pena de decair do direito à contratação, sem prejuízo da aplicação das penalidades cabíveis.

3.1.3. Assinado o Contrato, a Contratada será responsável pela obtenção de licenças, caso exista; mobilização da equipe e equipamentos; e demais condições inerentes ao início da obra.

3.1.4. Para a perfeita execução dos serviços, a Contratada deverá disponibilizar os materiais, equipamentos, ferramentas e utensílios necessários, para a execução dos serviços;

3.1.5. Remover entulho e todos os materiais que sobraem, promovendo a limpeza do local da obra.

4. CLÁUSULA QUARTA – SUBCONTRATAÇÃO

4.1. É admitida a subcontratação parcial do objeto, nas seguintes condições:

CÂMARA MUNICIPAL DE BRASÍLIA DE MINAS

ESTADO DE MINAS GERAIS

4.2. Em qualquer hipótese de subcontratação, permanece a responsabilidade integral do contratado pela perfeita execução contratual, cabendo-lhe realizar a supervisão e coordenação das atividades do subcontratado, bem como responder perante o contratante pelo rigoroso cumprimento das obrigações contratuais correspondentes ao objeto da subcontratação.

4.3. A subcontratação depende de autorização prévia do contratante, a quem incumbe avaliar se o subcontratado cumpre os requisitos de qualificação técnica necessários para a execução do objeto.

4.4. O contratado apresentará à Administração documentação que comprove a capacidade técnica do subcontratado, que será avaliada e juntada aos autos do processo correspondente.

4.5. É vedada a subcontratação de pessoa física ou jurídica, se aquela ou os dirigentes desta mantiverem vínculo de natureza técnica, comercial, econômica, financeira, trabalhista ou civil com dirigente do órgão ou entidade contratante ou com agente público que desempenhe função na contratação ou atue na fiscalização ou na gestão do contrato, ou se deles forem cônjuge, companheiro ou parente em linha reta, colateral, ou por afinidade, até o terceiro grau.

5. CLÁUSULA QUINTA – DO PREÇO E PAGAMENTO

5.1. PREÇO

5.1.1. O valor total da contratação é de R\$ **XX.XXX,XX (XXXXXXXXXXXX)**.

5.1.2. No valor acima estão incluídas todas as despesas ordinárias diretas e indiretas decorrentes da execução do objeto, inclusive tributos e/ou impostos, encargos sociais, trabalhistas, previdenciários, fiscais e comerciais incidentes, taxa de administração, frete, seguro e outros necessários ao cumprimento integral do objeto da contratação.

5.2. PAGAMENTO

5.2.1. A CONTRATANTE pagará à CONTRATADA pelos serviços explicitados na Cláusula Primeira, os valores unitários expressos na Planilha Orçamentária que é parte integrante do presente contrato;

5.2.2 Os serviços objeto deste contrato, serão no O regime de execução é o de empreitada por preço global, desta forma a CONTRATANTE pagará de acordo com as medições apresentadas, baseadas nos serviços efetivamente executados.

5.2.3 A Nota Fiscal/Fatura será protocolada e encaminhada ao setor competente da CONTRATANTE, para conferência, atesto e posterior pagamento da execução dos serviços, a qual disporá de até 20 (vinte) dias para efetivação.

5.2.4 No caso de ocorrer a não aceitação dos serviços faturados (que deverá ser devidamente justificada) pela fiscalização da CONTRATANTE, será de imediato comunicado a CONTRATADA para retificação e apresentação da nova Fatura.

5.2.5 Fica vedado à CONTRATANTE efetuar o pagamento sob quaisquer títulos, indenizações ou ressarcimentos devidos pela CONTRATADA em face da legislação fiscal, previdenciária, social ou trabalhista.

5.2.6 Caso sejam constatados pela Fiscalização e/ou Contratante, erros, falhas ou

CÂMARA MUNICIPAL DE BRASÍLIA DE MINAS

ESTADO DE MINAS GERAIS

divergências nos documentos de faturamento, o pagamento acima estabelecido só será contado a partir da data de reapresentação, pela Contratada, dos documentos de cobrança, devidamente corrigidos, não incidindo, neste caso, qualquer acréscimo ou ônus sobre tais pagamentos;

5.2.7 Ocorrendo a não aceitação pela fiscalização dos serviços faturados, será de imediato comunicado Empresa contratada para retificação e apresentação da nova fatura escoimada das causas de seu indeferimento;

5.2.8 Havendo acréscimo e/ou redução dos serviços contratados, resultantes de modificações de projetos e/ou especificações autorizados por escrito, pela CONTRATANTE, os pagamentos serão efetuados com base nos preços unitários constantes da proposta do licitante vencedor, lavrando-se o Termo Aditivo, dentro do prazo de vigência contratual, desde que não ultrapasse o valor de referência de mercado seguido pela Administração

5.2.9 Os preços contratados serão alterados para mais ou para menos, conforme o caso, se houver, após a data da apresentação da proposta, criação, alteração ou extinção de quaisquer tributos ou encargos legais ou a superveniência de disposições legais, com comprovada repercussão sobre os preços dos contratos, conforme preconiza o art. 134 da Lei 14.133/2021

5.2.10 Os pagamentos dos serviços poderão ser sustados pela CONTRATANTE, nos seguintes casos:

5.2.10.1 Não cumprimento de obrigações assumidas pela CONTRATADA para com terceiros, que possam de alguma forma prejudicar a CONTRATANTE.

5.2.10.2 Inadimplência de obrigações da CONTRATADA para com a CONTRATANTE, por decorrência do presente Contrato

5.2.10.3 Não cumprimento do disposto nas Instruções fornecidas pela CONTRATANTE e nos demais Anexos do Edital

5.2.10.4 Erros ou vícios constatados nas Faturas.

6 CLÁUSULA SEXTA - REAJUSTES

6.1. Os preços inicialmente contratados são fixos e irremovíveis no prazo de um ano contado da data do orçamento estimado.

6.1.1. O orçamento estimado pela Administração baseou-se nas planilhas referenciais elaboradas com base no mês de: SICOR(DER)- 01/2025; SINAPI - 04/202.

6.2 Após o interregno de um ano, e independentemente de pedido do contratado, os preços iniciais serão reajustados, mediante a aplicação, pelo contratante, do índice **IPCA**, exclusivamente para as obrigações iniciadas e concluídas após a ocorrência da anualidade.

6.3 Nos reajustes subsequentes ao primeiro, o interregno mínimo de um ano será contado a partir dos efeitos financeiros do último reajuste.

6.4 No caso de atraso ou não divulgação do(s) índice (s) de reajustamento, o contratante pagará ao contratado a importância calculada pela última variação conhecida, liquidando a diferença correspondente tão logo seja(m) divulgado(s) o(s) índice(s) definitivo(s).

6.4.1. Fica o Contratado obrigado a apresentar memória de cálculo referente ao reajustamento de preços do valor remanescente, sempre que este ocorrer.

6.5 Nas aferições finais, o(s) índice(s) utilizado(s) para reajuste será(ão), obrigatoriamente, o(s) definitivo(s).

6.6 Caso o(s) índice(s) estabelecido(s) para reajustamento venha(m) a ser extinto(s) ou de qualquer forma não possa(m) mais ser utilizado(s), será(ão) adotado(s), em substituição, o(s) que vier(em) a ser determinado(s) pela legislação então em vigor.

6.7 Na ausência de previsão legal quanto ao índice substituto, as partes elegerão novo índice oficial, para

CÂMARA MUNICIPAL DE BRASÍLIA DE MINAS

ESTADO DE MINAS GERAIS

reajustamento do preço do valor remanescente, por meio de termo aditivo.

6.8 O reajuste será realizado por apostilamento.

7 CLÁUSULA SÉTIMA – OBRIGAÇÕES DA CONTRATANTE

7.1. São obrigações da contratante:

7.1.1. Exigir o cumprimento de todas as obrigações assumidas pelo Contratado, de acordo com o contrato e seus anexos;

7.2. Receber o objeto no prazo e condições estabelecidas no Projeto Básico;

7.3. Notificar o Contratado por escrito da ocorrência de eventuais imperfeições, falhas ou irregularidades constatadas no curso da execução dos serviços, fixando prazo para a sua correção, certificando-se de que as soluções por ele propostas sejam as mais adequadas.

7.4. Notificar o Contratado, por escrito, sobre vícios, defeitos ou incorreções verificadas no objeto fornecido, para que seja por ele substituído, reparado ou corrigido, no total ou em parte, às suas expensas;

7.5. Acompanhar e fiscalizar a execução do contrato e o cumprimento das obrigações pelo Contratado;

7.6. Comunicar a empresa para emissão de Nota Fiscal no que se refere à parcela incontroversa da execução do objeto, para efeito de liquidação e pagamento, quando houver controvérsia sobre a execução do objeto, quanto à dimensão, qualidade e quantidade, conforme o art. 143 da Lei nº 14.133, de 2021;

7.7. Efetuar o pagamento ao Contratado do valor correspondente à execução do objeto, no prazo, forma e condições estabelecidos no presente Contrato e no Projeto Básico;

7.8. Aplicar ao Contratado as sanções previstas na lei e neste Contrato;

7.9. Cientificar Assessoria Jurídica da Câmara para adoção das medidas cabíveis quando do descumprimento de obrigações pelo Contratado;

7.10. Explicitamente emitir decisão sobre todas as solicitações e reclamações relacionadas à execução do presente Contrato, ressalvados os requerimentos manifestamente impertinentes, meramente protelatórios ou de nenhum interesse para a boa execução do ajuste.

7.10.1.A Administração terá o prazo de **10 (dez) dias**, a contar da data do protocolo do requerimento para decidir, admitida a prorrogação motivada, por igual período.

7.11. Responder eventuais pedidos de reestabelecimento do equilíbrio econômico-financeiro feitos pelo contratado no prazo máximo de **20 (vinte) dias**.

7.12. Notificar os emitentes das garantias quanto ao início de processo administrativo para apuração de descumprimento de cláusulas contratuais.

7.13. Comunicar o Contratado na hipótese de posterior alteração do projeto pelo Contratante, no caso do art. 93,§2º, da Lei nº 14.133, de 2021.

7.14. Fornecer por escrito as informações necessárias para o desenvolvimento dos serviços objeto do contrato.

7.15. Realizar avaliações periódicas da qualidade dos serviços, após seu recebimento.

CÂMARA MUNICIPAL DE BRASÍLIA DE MINAS

ESTADO DE MINAS GERAIS

7.16. Assegurar que o ambiente de trabalho, inclusive seus equipamentos e instalações, apresentem condições adequadas ao cumprimento, pelo Contratado, das normas de segurança e saúde no trabalho, quando o serviço for executado em suas dependências, ou em local por ela designado.

7.17. Não responder por quaisquer compromissos assumidos pelo Contratado com terceiros, ainda que vinculados à execução do contrato, bem como por qualquer dano causado a terceiros em decorrência de ato do Contratado, de seus empregados, prepostos ou subordinados.

7.18. Previamente à expedição da ordem de serviço, verificar pendências, liberar áreas e/ou adotar providências cabíveis para a regularidade do início da sua execução

8. OBRIGAÇÕES DA CONTRATADA

8.1. O Contratado deve cumprir todas as obrigações constantes deste Contrato e de seus anexos, assumindo como exclusivamente seus os riscos e as despesas decorrentes da boa e perfeita execução do objeto, observando, ainda, as obrigações a seguir dispostas:

8.2. Manter preposto aceito pela Administração no local do serviço para representá-lo na execução do contrato.

8.2.1. A indicação ou a manutenção do preposto da empresa poderá ser recusada pelo órgão ou entidade, desde que devidamente justificada, devendo a empresa designar outro para o exercício da atividade.

8.3. Atender às determinações regulares emitidas pelo fiscal do contrato ou autoridade superior (art. 137, II) e prestar todo esclarecimento ou informação por eles solicitados;

8.4. Alocar os empregados necessários ao perfeito cumprimento das cláusulas deste contrato, com habilitação e conhecimento adequados, fornecendo os materiais, equipamentos, ferramentas e utensílios demandados, cuja quantidade, qualidade e tecnologia deverão atender às recomendações de boa técnica e a legislação de regência;

8.5. Reparar, corrigir, remover, reconstruir ou substituir, às suas expensas, no total ou em parte, no prazo fixado pelo fiscal do contrato, os serviços nos quais se verificarem vícios, defeitos ou incorreções resultantes da execução ou dos materiais empregados;

8.6. Responsabilizar-se pelos vícios e danos decorrentes da execução do objeto, de acordo com o Código de Defesa do Consumidor (Lei nº 8.078, de 1990), bem como por todo e qualquer dano causado à Administração ou terceiros, não reduzindo essa responsabilidade a fiscalização ou o acompanhamento da execução contratual pelo Contratante, que ficará autorizado a descontar dos pagamentos devidos ou da garantia, caso exigida no edital, o valor correspondente aos danos sofridos;

8.7. Efetuar comunicação ao Contratante, assim que tiver ciência da impossibilidade de realização ou finalização do serviço no prazo estabelecido, para adoção de ações de contingência cabíveis.

8.8. Não contratar, durante a vigência do contrato, cônjuge,

CÂMARA MUNICIPAL DE BRASÍLIA DE MINAS

ESTADO DE MINAS GERAIS

companheiro ou parente em linha reta, colateral ou por afinidade, até o terceiro grau, de dirigente do contratante ou do fiscal ou gestor do contrato, nos termos do artigo 48, parágrafo único, da Lei nº 14.133, de 2021;

8.9. Entregar ao setor responsável pela fiscalização do contrato, até o dia trinta do mês seguinte ao da prestação dos serviços, os seguintes documentos:

- a) prova de regularidade relativa à Seguridade Social;
- b) certidão conjunta relativa aos tributos federais e à Dívida Ativa da União;
- c) certidões que comprovem a regularidade perante a Fazenda Municipal ou Distrital do domicílio ou sede do contratado;
- d) Certidão de Regularidade do FGTS – CRF; e
- e) Certidão Negativa de Débitos Trabalhistas – CNDT;

8.10. Responsabilizar-se pelo cumprimento das obrigações previstas em Acordo, Convenção, Dissídio Coletivo de Trabalho ou equivalentes das categorias abrangidas pelo contrato, por todas as obrigações trabalhistas, sociais, previdenciárias, tributárias e as demais previstas em legislação específica, cuja inadimplência não transfere a responsabilidade ao Contratante;

8.11. Comunicar ao Fiscal do contrato, no prazo de 24 (vinte e quatro) horas, qualquer ocorrência anormal ou acidente que se verifique no local dos serviços.

8.12. Prestar todo esclarecimento ou informação solicitada pelo Contratante ou por seus prepostos, garantindo-lhes o acesso, a qualquer tempo, ao local dos trabalhos, bem como aos documentos relativos à execução do empreendimento.

8.13. Paralisar, por determinação do Contratante, qualquer atividade que não esteja sendo executada de acordo com a boa técnica ou que ponha em risco a segurança de pessoas ou bens de terceiros.

8.14. Promover a guarda, manutenção e vigilância de materiais, ferramentas, e tudo o que for necessário à execução do objeto, durante a vigência do contrato.

8.15. Conduzir os trabalhos com estrita observância às normas da legislação pertinente, cumprindo as determinações dos Poderes Públicos, mantendo sempre limpo o local dos serviços e nas melhores condições de segurança, higiene e disciplina.

8.16. Submeter previamente, por escrito, ao Contratante, para análise e aprovação, quaisquer mudanças nos métodos executivos que fujam às especificações do memorial descritivo ou instrumento congênere.

8.17. Não permitir a utilização de qualquer trabalho do menor de dezesseis anos, exceto na condição de aprendiz para os maiores de quatorze anos, nem permitir a utilização do trabalho do menor de dezoito anos em trabalho noturno, perigoso ou insalubre;

8.18. Manter durante toda a vigência do contrato, em compatibilidade com as obrigações assumidas, todas as condições exigidas para habilitação na licitação;

CÂMARA MUNICIPAL DE BRASÍLIA DE MINAS

ESTADO DE MINAS GERAIS

- 8.19. Cumprir, durante todo o período de execução do contrato, a reserva de cargos prevista em lei para pessoa com deficiência, para reabilitado da Previdência Social ou para aprendiz, bem como as reservas de cargos previstas na legislação (art. 116);
- 8.20. Comprovar a reserva de cargos a que se refere a cláusula acima, no prazo fixado pelo fiscal do contrato, com a indicação dos empregados que preencheram as referidas vagas (art. 116, parágrafo único);
- 8.21. Guardar sigilo sobre todas as informações obtidas em decorrência do cumprimento do contrato;
- 8.22. Arcar com o ônus decorrente de eventual equívoco no dimensionamento dos quantitativos de sua proposta, inclusive quanto aos custos variáveis decorrentes de fatores futuros e incertos, devendo complementá-los, caso o previsto inicialmente em sua proposta não seja satisfatório para o atendimento do objeto da contratação, exceto quando ocorrer algum dos eventos arrolados no art. 124, II, d, da Lei nº 14.133, de 2021;
- 8.23. Cumprir, além dos postulados legais vigentes de âmbito federal, estadual ou municipal, as normas de segurança do Contratante;
- 8.24. Manter os empregados nos horários predeterminados pelo Contratante.
- 8.25. Apresentar os empregados devidamente identificados por meio de crachá.
- 8.26. Apresentar ao Contratante, quando for o caso, a relação nominal dos empregados que adentrarão no órgão para a execução do serviço.
- 8.27. Observar os preceitos da legislação sobre a jornada de trabalho, conforme a categoria profissional.
- 8.28. Atender às solicitações do Contratante quanto à substituição dos empregados alocados, no prazo fixado pela fiscalização do contrato, nos casos em que ficar constatado descumprimento das obrigações relativas à execução do serviço, conforme descrito nas especificações do objeto.
- 8.29. Instruir seus empregados quanto à necessidade de acatar as Normas Internas do Contratante.
- 8.30. Instruir seus empregados a respeito das atividades a serem desempenhadas, alertando-os a não executarem atividades não abrangidas pelo contrato, devendo o Contratado relatar ao Contratante toda e qualquer ocorrência neste sentido, a fim de evitar desvio de função.
- 8.31. Instruir os seus empregados, quanto à prevenção de incêndios nas áreas do Contratante.
- 8.32. Adotar as providências e precauções necessárias, inclusive consulta nos respectivos órgãos, se necessário for, a fim de que não venham a ser danificadas as redes hidrossanitárias, elétricas e de comunicação.
- 8.33. Estar registrada ou inscrita no Conselho Profissional competente, conforme as áreas de atuação previstas no Projeto Básico, em plena validade.
- 8.34. Obter junto aos órgãos competentes, conforme o caso, as licenças necessárias e demais documentos e autorizações exigíveis, na forma da legislação aplicável.
- 8.35. Elaborar o Diário de Obra, incluindo diariamente, pelo Engenheiro preposto responsável, as informações sobre o andamento do empreendimento,

CÂMARA MUNICIPAL DE BRASÍLIA DE MINAS

ESTADO DE MINAS GERAIS

tais como, número de funcionários, de equipamentos, condições de trabalho, condições meteorológicas, serviços executados, registro de ocorrências e outros fatos relacionados, bem como os comunicados à Fiscalização e situação das atividades em relação ao cronograma previsto.

8.36. Refazer, às suas expensas, os trabalhos executados em desacordo com o estabelecido nas especificações, bem como substituir aqueles realizados com materiais defeituosos ou com vício de construção, pelo prazo de **05 (cinco) anos**, contado da data de emissão do Termo de Recebimento Definitivo.

8.37. Utilizar somente matéria-prima florestal procedente, nos termos do artigo 11 do Decreto nº 5.975, de 2006, de:

- a) manejo florestal, realizado por meio de Plano de Manejo Florestal Sustentável - PMFS devidamente aprovado pelo órgão competente do Sistema Nacional do Meio Ambiente - SISNAMA;
- b) supressão da vegetação natural, devidamente autorizada pelo órgão competente do Sistema Nacional do Meio Ambiente - SISNAMA;
- c) florestas plantadas; e
- d) outras fontes de biomassa florestal, definidas em normas específicas do órgão ambiental competente.

8.38. Comprovar a procedência legal dos produtos ou subprodutos florestais utilizados em cada etapa da execução contratual, nos termos do artigo 4º, inciso IX, da Instrução Normativa SLTI/MP nº 1, de 19/01/2010, por ocasião da respectiva medição, mediante a apresentação dos seguintes documentos, conforme o caso:

- a) Cópias autenticadas das notas fiscais de aquisição dos produtos ou subprodutos florestais;
- b) Cópia dos Comprovantes de Registro do fornecedor e do transportador dos produtos ou subprodutos florestais junto ao Cadastro Técnico Federal de Atividades Potencialmente Poluidoras ou Utilizadoras de Recursos Ambientais - CTF, mantido pelo IBAMA, quando tal inscrição for obrigatória, acompanhados dos respectivos Certificados de Regularidade válidos, conforme artigo 17, inciso II, da Lei nº 6.938, de 1981, e legislação correlata;
- c) Documento de Origem Florestal — DOF, instituído pela Portaria nº 253, de 18/08/2006, do Ministério do Meio Ambiente, e Instrução Normativa IBAMA nº 21, de 24/12/2014, quando se tratar de produtos ou subprodutos florestais de origem nativa cujo transporte e armazenamento exijam a emissão de tal licença obrigatória; e

8.38.1. Caso os produtos ou subprodutos florestais utilizados na execução contratual tenham origem em Estado que possua documento de controle próprio, o Contratado deverá apresentá-lo, em complementação ao DOF, a fim de demonstrar a regularidade do transporte e armazenamento nos limites do território estadual.

8.39. Observar as diretrizes, critérios e procedimentos para a gestão dos resíduos da construção civil estabelecidos na Resolução nº 307, de

CÂMARA MUNICIPAL DE BRASÍLIA DE MINAS

ESTADO DE MINAS GERAIS

05/07/2002, com as alterações posteriores, do Conselho Nacional de Meio Ambiente - CONAMA, conforme artigo 4º, §§ 2º e 3º, da Instrução Normativa SLTI/MP nº 1, de 19/01/2010, nos seguintes termos:

8.39.1. O gerenciamento dos resíduos originários da contratação deverá obedecer às diretrizes técnicas e procedimentos do Programa Municipal de Gerenciamento de Resíduos da Construção Civil, ou do Projeto de Gerenciamento de Resíduos da Construção Civil apresentado ao órgão competente, conforme o caso.

8.39.2. Nos termos dos artigos 3º e 10º da Resolução CONAMA nº 307, de 05/07/2002, o Contratado deverá providenciar a destinação ambientalmente adequada dos resíduos da construção civil originários da contratação, obedecendo, no que couber, aos seguintes procedimentos:

8.38.2.1. resíduos Classe A (reutilizáveis ou recicláveis como agregados): deverão ser reutilizados ou reciclados na forma de agregados, ou encaminhados a aterros de resíduos classe A de preservação de material para usos futuros.

8.38.2.2. resíduos Classe B (recicláveis para outras destinações): deverão ser reutilizados, reciclados ou encaminhados a áreas de armazenamento temporário, sendo dispostos de modo a permitir a sua utilização ou reciclagem futura.

8.38.2.3. resíduos Classe C (para os quais não foram desenvolvidas tecnologias ou aplicações economicamente viáveis que permitam a sua reciclagem/recuperação): deverão ser armazenados, transportados e destinados em conformidade com as normas técnicas específicas.

8.38.2.4. resíduos Classe D (perigosos, contaminados ou prejudiciais à saúde): deverão ser armazenados, transportados, reutilizados e destinados em conformidade com as normas técnicas específicas.

8.38.3. Em nenhuma hipótese o Contratado poderá dispor os resíduos originários da contratação em aterros de resíduos sólidos urbanos, áreas de “bota fora”, encostas, corpos d’água, lotes vagos e áreas protegidas por Lei, bem como em áreas não licenciadas.

8.38.4. Para fins de fiscalização do fiel cumprimento do Programa Municipal de Gerenciamento de Resíduos da Construção Civil, ou do Projeto de Gerenciamento de Resíduos da Construção Civil, conforme o caso, o Contratado comprovará, sob pena de multa, que todos os resíduos removidos estão acompanhados de Controle de Transporte de Resíduos, em conformidade com as normas da Agência Brasileira de Normas Técnicas - ABNT, ABNT NBR ns. 15.112, 15.113, 15.114, 15.115 e 15.116, de 2004.

8.39. Observar as seguintes diretrizes de caráter ambiental:

8.39.1. Qualquer instalação, equipamento ou processo, situado em local fixo, que libere ou emita matéria para a atmosfera, por emissão pontual ou fugitiva, utilizado na execução contratual, deverá respeitar os limites máximos de emissão de poluentes admitidos na Resolução CONAMA nº 382, de 26/12/2006, e legislação correlata, de acordo com o poluente e o tipo de fonte.

8.39.2. Na execução contratual, conforme o caso, a emissão de ruídos não poderá ultrapassar os níveis considerados aceitáveis pela Norma NBR-10.151 -

CÂMARA MUNICIPAL DE BRASÍLIA DE MINAS

ESTADO DE MINAS GERAIS

Avaliação do Ruído em Áreas Habitadas visando o conforto da comunidade, da Associação Brasileira de Normas Técnicas - ABNT, ou aqueles estabelecidos na NBR-10.152

- Níveis de Ruído para conforto acústico, da Associação Brasileira de Normas Técnicas - ABNT, nos termos da Resolução CONAMA nº 01, de 08/03/90, e legislação correlata.

8.40. Nos termos do artigo 4º, § 3º, da Instrução Normativa SLTI/MP nº 1, de 19/01/2010, deverão ser utilizados, na execução contratual, agregados reciclados, sempre que existir a oferta de tais materiais, capacidade de suprimento e custo inferior em relação aos agregados naturais, inserindo-se na planilha de formação de preços os custos correspondentes.

8.41. Responder por qualquer acidente de trabalho na execução dos serviços, por uso indevido de patentes registradas em nome de terceiros, por danos resultantes de defeitos ou incorreções dos serviços ou dos bens do Contratante, de seus funcionários ou de terceiros, ainda que ocorridos em via pública junto ao serviço de engenharia.

8.42. Realizar, conforme o caso, por meio de laboratórios previamente aprovados pela fiscalização e sob suas custas, os testes, ensaios, exames e provas que lhe caibam necessárias ao controle de qualidade dos materiais, serviços e equipamentos a serem aplicados nos trabalhos, conforme procedimento previsto nas especificações.

8.43. Providenciar, conforme o caso, as ligações definitivas das utilidades previstas no projeto (água, esgoto, gás, energia elétrica, telefone etc.), bem como atuar junto aos órgãos federais, estaduais e municipais e concessionárias de serviços públicos para a obtenção de licenças e regularização dos serviços e atividades concluídas (ex.: Habite-se, Licença Ambiental de Operação etc.).

9 CLÁUSULA NONA – GARANTIA DE EXECUÇÃO

9.1. Poderá ser exigida garantia do licitante vencedor cuja proposta for inferior a 85% (oitenta e cinco por cento) do valor orçado pela Administração, equivalente à diferença entre este último e o valor da proposta, sem prejuízo das demais garantias exigíveis de acordo com esta Lei

9.2. A CONTRATANTE descontará do valor caucionado o numerário que bastar à reparação de danos que a CONTRATADA der causa na execução dos serviços contratados, hipótese em que a CONTRATADA deverá em cinco dias úteis a contar da Notificação Administrativa, recompor o valor abatido para restaurar a integralidade da Garantia;

9.3. O valor da Caução reverterá integralmente em caso de rescisão do Contrato por culpa da CONTRATADA, sem prejuízo de apurar-se pela via própria a diferença que houver, em favor da CONTRATANTE;

9.4. A garantia para execução do Contrato será levantada, mediante requerimento escrito da CONTRATADA dirigido à CONTRATANTE, após 30 (trinta) dias, contados da data do Termo de Recebimento Definitivo dos Serviços, mediante comprovação de atendimento ao que preceitua este Contrato, descontadas as multas ou quaisquer débitos porventura existentes da

CÂMARA MUNICIPAL DE BRASÍLIA DE MINAS

ESTADO DE MINAS GERAIS

CONTRATADA para com a CONTRATANTE.

10 CLÁUSULA DÉCIMA – INFRAÇÕES E SANÇÕES ADMINISTRATIVAS

10.1. Comete infração administrativa, nos termos da Lei nº 14.133, de 2021, o Contratado que:

- a) der causa à inexecução parcial do contrato;
- b) der causa à inexecução parcial do contrato que cause grave dano à Administração ou ao funcionamento dos serviços públicos ou ao interesse coletivo;
- c) der causa à inexecução total do contrato;
- d) deixar de entregar a documentação exigida para o certame;
- e) não manter a proposta, salvo em decorrência de fato superveniente devidamente justificado;
- f) não celebrar o contrato ou não entregar a documentação exigida para a contratação, quando convocado dentro do prazo de validade de sua proposta;
- g) ensejar o retardamento da execução ou da entrega do objeto da contratação sem motivo justificado;
- h) apresentar declaração ou documentação falsa exigida para o certame ou prestar declaração falsa durante o processo ou execução do contrato;
- i) fraudar a contratação ou praticar ato fraudulento na execução do contrato;
- j) comportar-se de modo inidôneo ou cometer fraude de qualquer natureza;
- k) praticar atos ilícitos com vistas a frustrar os objetivos da contratação;
- l) praticar ato lesivo previsto no art. 5º da Lei nº 12.846, de 1º de agosto de 2013.

10.2. Serão aplicadas ao responsável pelas infrações administrativas acima descritas as seguintes sanções:

- i) Advertência, quando o Contratado der causa à inexecução parcial do contrato, sempre que não se justificar a imposição de penalidade mais grave (art. 156, §2º, da Lei);
- ii) Impedimento de licitar e contratar, quando praticadas as condutas descritas nas alíneas b, c, d, e, f e g do subitem acima deste Contrato, sempre que não se justificar a imposição de penalidade mais grave (art. 156, §4º, da Lei);
- iii) Declaração de inidoneidade para licitar e contratar, quando praticadas as condutas descritas nas alíneas h, i, j, k e l do subitem acima deste Contrato, bem como nas alíneas b, c, d, e, f e g, que justifiquem a imposição de penalidade mais grave (art. 156, §5º, da Lei)
- iv) Multa:
 - (1) moratória de 1% (um por cento) por dia de atraso injustificado sobre o valor da parcela inadimplida, até o limite de 10 (dez) dias;
 - (2) moratória de 1% (um por cento) por dia de atraso injustificado sobre o valor total do contrato, até o máximo de 10% (dez por cento) pela inobservância do prazo fixado para apresentação, suplementação ou reposição da garantia.
 - (3) O atraso superior a 10 (dez) dias autoriza a Administração a promover a rescisão do contrato por descumprimento ou cumprimento irregular de suas cláusulas, conforme dispõe o inciso I do art. 137 da Lei n. 14.133, de 2021.
 - (4) compensatória de 5% (cinco por cento) sobre o valor total do contrato, no caso de inexecução total do objeto;

CÂMARA MUNICIPAL DE BRASÍLIA DE MINAS

ESTADO DE MINAS GERAIS

- 10.3. A aplicação das sanções previstas neste Contrato não exclui, em hipótese alguma, a obrigação de reparação integral do dano causado à Contratante (art. 156, §9º)
- 10.4. Todas as sanções previstas neste Contrato poderão ser aplicadas cumulativamente com a multa (art. 156, §7º).
- 10.4.1. Antes da aplicação da multa será facultada a defesa do interessado no prazo de 15 (quinze) dias úteis, contado da data de sua intimação (art. 157)
- 10.4.2. Se a multa aplicada e as indenizações cabíveis forem superiores ao valor do pagamento eventualmente devido pelo Contratante ao Contratado, além da perda desse valor, a diferença será descontada da garantia prestada ou será cobrada judicialmente (art. 156, §8º).
- 10.4.3. Previamente ao encaminhamento à cobrança judicial, a multa poderá ser recolhida administrativamente no prazo máximo de **30 (trinta)** dias, a contar da data do recebimento da comunicação enviada pela autoridade competente.
- 10.5. A aplicação das sanções realizar-se-á em processo administrativo que assegure o contraditório e a ampla defesa ao Contratado, observando-se o procedimento previsto no caput e parágrafos do art. 158 da Lei nº 14.133, de 2021, para as penalidades de impedimento de licitar e contratar e de declaração de inidoneidade para licitar ou contratar.
- 10.6. Na aplicação das sanções serão considerados (art. 156, §1º):
- a) a natureza e a gravidade da infração cometida;
 - b) as peculiaridades do caso concreto;
 - c) as circunstâncias agravantes ou atenuantes;
 - d) os danos que dela provierem para o Contratante;
 - e) a implantação ou o aperfeiçoamento de programa de integridade, conforme normas e orientações dos órgãos de controle.
- 10.7. Os atos previstos como infrações administrativas na Lei nº 14.133, de 2021, ou em outras leis de licitações e contratos da Administração Pública que também sejam tipificados como atos lesivos na Lei nº 12.846, de 2013, serão apurados e julgados conjuntamente, nos mesmos autos, observados o rito procedimental e autoridade competente definidos na referida Lei (art. 159)
- 10.8. A personalidade jurídica do Contratado poderá ser desconsiderada sempre que utilizada com abuso do direito para facilitar, encobrir ou dissimular a prática dos atos ilícitos previstos neste Contrato ou para provocar confusão patrimonial, e, nesse caso, todos os efeitos das sanções aplicadas à pessoa jurídica serão estendidos aos seus administradores e sócios com poderes de administração, à pessoa jurídica sucessora ou à empresa do mesmo ramo com relação de coligação ou controle, de fato ou de direito, com o Contratado, observados, em todos os casos, o contraditório, a ampla defesa e a obrigatoriedade de análise jurídica prévia (art. 160)
- 10.9. O Contratante deverá, no prazo máximo 15 (quinze) dias úteis, contado da data de aplicação da sanção, informar e manter atualizados os dados relativos às sanções por ela aplicadas, para fins de publicidade no Cadastro Nacional de Empresas Inidôneas e Suspensas (Ceis) e no Cadastro Nacional de Empresas Punidas (Cnep), instituídos no âmbito do Poder

CÂMARA MUNICIPAL DE BRASÍLIA DE MINAS

ESTADO DE MINAS GERAIS

Executivo Federal. (Art. 161)

10.10. As sanções de impedimento de licitar e contratar e declaração de inidoneidade para licitar ou contratar são passíveis de reabilitação na forma do art. 163 da Lei nº 14.133/21.

11. CLÁUSULA DÉCIMA PRIMEIRA – DA EXTIÇÃO CONTRATUAL

11.1. O contrato será extinto quando cumpridas as obrigações de ambas as partes, ainda que isso ocorra antes do prazo estipulado para tanto.

11.2. Se as obrigações não forem cumpridas no prazo estipulado, a vigência ficará prorrogada até a conclusão do objeto, caso em que deverá a Administração providenciar a readequação do cronograma fixado para o contrato.

11.3. Quando a não conclusão do contrato referida no item anterior decorrer de culpa do contratado:

- a) ficará ele constituído em mora, sendo-lhe aplicáveis as respectivas sanções administrativas; e
- b) poderá a Administração optar pela extinção do contrato e, nesse caso, adotará as medidas admitidas em lei para a continuidade da execução contratual.

11.4. O contrato poderá ser extinto antes de cumpridas as obrigações nele estipuladas, ou antes do prazo nele fixado, por algum dos motivos previstos no artigo 137 da Lei nº 14.133/21, bem como amigavelmente, assegurados o contraditório e a ampla defesa.

11.4.1. Nesta hipótese, aplicam-se também os artigos 138 e 139 da mesma Lei.

11.4.2. A alteração social ou a modificação da finalidade ou da estrutura da empresa não ensejará a extinção se não restringir sua capacidade de concluir o contrato.

11.4.2.1. Se a operação implicar mudança da pessoa jurídica contratada, deverá ser formalizado termo aditivo para alteração subjetiva.

11.5. O termo de extinção, sempre que possível, será precedido:

11.5.1. Balanço dos eventos contratuais já cumpridos ou parcialmente cumpridos;

11.5.2. Relação dos pagamentos já efetuados e ainda devidos;

11.5.3. Indenizações e multas.

11.6. A extinção do contrato não configura óbice para o reconhecimento do desequilíbrio econômico-financeiro, hipótese em que será concedida indenização por meio de termo indenizatório (art. 131, caput, da Lei n.º 14.133, de 2021).

11.7. O contrato poderá ser extinto caso se constate que o contratado mantém vínculo de natureza técnica, comercial, econômica, financeira, trabalhista ou civil com dirigente do órgão ou entidade contratante ou com agente público que tenha desempenhado função na licitação ou atue na fiscalização ou na gestão do contrato, ou que deles seja cônjuge, companheiro ou parente em linha reta, colateral ou por afinidade, até o terceiro grau (art. 14, inciso IV, da Lei n.º 14.133, de 2021)

12. CLÁUSULA DÉCIMA SEGUNDA – DA DOTAÇÃO ORÇAMENTÁRIA

12.1. As despesas decorrentes da presente contratação correrão à conta de

CÂMARA MUNICIPAL DE BRASÍLIA DE MINAS

ESTADO DE MINAS GERAIS

recursos específicos consignados no Orçamento da Câmara Municipal de Brasília de Minas deste exercício, constante na ficha nº. 36 – Obras e instalações, contante do QDD – Quadro de Dotação Orçamentária do Exercício Fiscal Vigente.

1.1. A dotação relativa aos exercícios financeiros subsequentes será indicada após aprovação da Lei Orçamentária respectiva e liberação dos créditos correspondentes, mediante apostilamento.

13. CLÁUSULA DÉCIMA TERCEIRA – DOS CASOS OMISSOS

13.1. Os casos omissos serão decididos pelo CONTRATANTE, segundo as disposições contidas na Lei nº 14.133, de 2021 e demais normas aplicáveis e, subsidiariamente, segundo as disposições contidas na Lei nº 8.078, de 1990 — Código de Defesa do Consumidor — e normas e princípios gerais dos contratos.

14. CLÁUSULA DÉCIMA QUARTA – ALTERAÇÕES

14.1. Eventuais alterações contratuais rege-se-ão pela disciplina dos arts. 124 e seguintes da Lei nº 14.133, de 2021.

14.2. O CONTRATADO é obrigada a aceitar, nas mesmas condições contratuais, os acréscimos ou supressões que se fizerem necessários, até o limite de 25% (vinte e cinco por cento) do valor inicial atualizado do contrato.

14.3. As supressões resultantes de acordo celebrado entre as partes contratantes poderão exceder o limite de 25% (vinte e cinco por cento) do valor inicial atualizado do termo de contrato para construções novas e 50% (cinquenta por cento) para reformas em prédios.

14.4. As alterações contratuais deverão ser promovidas mediante celebração de termo aditivo, submetido à prévia aprovação da consultoria jurídica do contratante, salvo nos casos de justificada necessidade de antecipação de seus efeitos, hipótese em que a formalização do aditivo deverá ocorrer no prazo máximo de 1 (um) mês (art. 132 da Lei nº 14.133, de 2021)

14.5. Registros que não caracterizam alteração do contrato podem ser realizados por simples apostila, dispensada a celebração de termo aditivo, na forma do art. 136 da Lei nº 14.133, de 2021.

15. CLÁUSULA DÉCIMA QUINTA – DA FISCALIZAÇÃO DOS SERVIÇOS

15.1. A Fiscalização dos serviços, objeto deste Contrato será feita pela Contratante, tendo em vista a sua prerrogativa de fiscalização contida no artigo 104, inciso III da Lei 14.133/2021, através de profissionais qualificados a serem designados, os quais deverão realizar inspeções, e o que se fizer necessário. Quanto à Contratada deverá designar preposto, aceito pela Administração com a finalidade de representá-la na execução do Contrato, conforme dispõe o artigo 117 da referida Lei.

15.2. Nada impede que o Fiscal da execução dos serviços da contratação acumule as atribuições inerentes à função de Gestor do Contrato, devendo-se, para tanto, constar expressamente tal acumulação na nomeação indicada pela Presidência

CÂMARA MUNICIPAL DE BRASÍLIA DE MINAS

ESTADO DE MINAS GERAIS

- 15.3. As observações, dúvidas, questionamentos técnicos e ocorrências que porventura surgirem sobre a realização dos trabalhos da Contratada, deverá ser assinalado documentalmente pela Fiscalização, e, aquela se obriga a dar ciência dessas anotações, através de assinatura de seu Engenheiro Responsável;
- 15.4. Além das observações e anotações obrigatórias sobre os serviços em andamento e as programadas, a Contratada deverá recorrer ao Fiscal do Contrato, sempre que surgirem quaisquer improvisações, alterações técnicas ou serviços imprevistos decorrentes de condições especiais;
- 15.5. Neste caso, também é imprescindível a documentação oficiosa com a aposição da assinatura de ambas as partes, como formalidade de sua concordância ou discordância técnica com o fato relatado.

16. CLÁUSULA DÉCIMA SEXTA – DA PUBLICAÇÃO

- 16.1. Incumbirá à CONTRATANTE providenciar a publicação deste instrumento nos termos e condições previstas na Lei nº 14.133/21.

17. CLÁUSULA DÉCIMA SÉTIMA – DO FORO

- 17.1. É eleito o Foro da Comarca de Brasília de Minas para dirimir os litígios que decorrerem da execução deste Termo de Contrato que não possam ser compostos pela conciliação, conforme art. 92, §1º da Lei nº 14.133/21.

Brasília de Minas – MG, ___ de _____ de 2025.

Presidente da Câmara/Contratante

Representante Legal da Contratada

Testemunhas:

Nome:

Cpf:

Nome:

Cpf:

CÂMARA MUNICIPAL DE BRASÍLIA DE MINAS

Estado de Minas Gerais

Rua Coronel Sansão, nº 275 - Centro - CEP: 39.330-000

ESPECIFICAÇÃO TÉCNICA E MEMORIAL DESCRITIVO

SERVIÇOS DE CLIMATIZAÇÃO DA CÂMARA MUNICIPAL DE BRASÍLIA DE MINAS

BRASÍLIA DE MINAS

maio/2025

CÂMARA MUNICIPAL DE BRASÍLIA DE MINAS

Estado de Minas Gerais

Rua Coronel Sansão, nº 275 - Centro - CEP: 39.330-000

CARACTERÍSTICAS TÉCNICAS:

Obra: O presente memorial descreve as soluções arquitetônicas e técnicas adotadas para a elaboração dos projetos para instalação de sistemas de ventilação e climatização da Câmara Municipal de Brasília de Minas.

Metas: Desenvolver o melhoramento da climatização interna dos ambientes.

Local: Rua Coronel Sansão, nº 275. Centro, Município de Brasília de Minas-MG.

Descrição: O objeto em questão fundamenta-se na elaboração dos projetos técnicos para execução da meta.

A Câmara Municipal conta com um espaço onde recebem os funcionários e vereadores, a população do município em reuniões semanais, além de outros eventos quando este local é cedido para outras instituições. Sabemos que o Norte de Minas, região onde se encontra o Município de Brasília de Minas, é uma região de elevadas temperaturas, e para melhorar a qualidade e conforto de quem ali estiver presente, foi desenvolvido o projeto para a instalação de 6 ares condicionados, sendo a substituição de dois já existentes no plenário, com capacidade de 57.000 BTUs, 1 ar condicionada na sala da Secretaria, com capacidade de 12.000 BTUs, e três cortinas de vento acima das portas de saída.

INTRODUÇÃO

Este trabalho trata-se de um memorial descritivo, que em conjunto com as especificações contidas no projeto arquitetônico e planilhas, tem por objetivo especificar os materiais a serem utilizados, as normas a serem seguidas e os serviços a serem executados para instalação de sistemas de ventilação e climatização da Câmara Municipal de Brasília de Minas.

Quaisquer omissões de procedimentos dessa especificação particular, o caderno de encargos da SEINFRA/SINAPI será utilizado para dirimir dúvidas de procedimentos e de medição.

1. Remoção de equipamentos

1.1. ELETRICISTA COM ENCARGOS COMPLEMENTARES

As condensadoras e evaporadoras dos ares condicionados a serem substituídos deverão ser retirados por profissionais capacitados. Todos os equipamentos, conexões e tubulações deverão ser retirados sem comprometer seu estado e entregues ao responsável da Câmara Municipal.

1.2. AJUDANTE DE ELETRICISTA COM ENCARGOS COMPLEMENTARES

As condensadoras e evaporadoras dos ares condicionados a serem substituídos deverão ser retirados por profissionais capacitados e seu ajudante. Todos os equipamentos, conexões e tubulações deverão ser retirados sem comprometer seu estado e entregues ao responsável da Câmara Municipal.

1.3. REMOÇÃO MANUAL DE REDES DE DUTOS PARA CLIMATIZAÇÃO, INCLUSIVE AFASTAMENTO E EMPILHAMENTO, EXCLUSIVE TRANSPORTE E RETIRADA DO MATERIAL REMOVIDO NÃO REAPROVEITÁVEL

Além dos equipamentos, os dutos deverão ser retirados para a colocação dos novos.

2. Instalação de equipamentos

2.1. AR CONDICIONADO SPLIT INVERTER, PISO TETO, APRESENTANDO ENTRE 54000 E 58000 BTU/H, CICLO FRIO - INSTALAÇÃO SEM FORNECIMENTO.

Serão instalados 6 ares condicionados com a capacidade de 57.000 BTUs, 220v, split inverter, conforme posicionamento indicado em planta baixa no projeto. A instalação deve ser feita por profissionais capacitados, com ferramentas adequadas.

2.2. AR CONDICIONADO SPLIT INVERTER, HI-WALL (PAREDE), 12000 BTU/H, CICLO FRIO - INSTALAÇÃO SEM FORNECIMENTO.

CÂMARA MUNICIPAL DE BRASÍLIA DE MINAS

Estado de Minas Gerais

Rua Coronel Sansão, nº 275 - Centro - CEP: 39.330-000

Será instalado 1 ar condicionado com a capacidade de 12.000 BTUs, 220v, split inverter, conforme posicionamento indicado em planta baixa no projeto. A instalação deve ser feita por profissionais capacitados, com ferramentas adequadas.

2.3. INSTALAÇÃO DE CORTINA DE AR 200 CM (220 V)

Serão instaladas 3 cortinas de ar de 200 cm, 220 v, conforme posicionamento indicado em planta baixa no projeto. A instalação deve ser feita por profissionais capacitados e com ferramentas adequadas. Deverá ser instalado cada uma acima do vão de abertura de cada porta de saída.

2.4. SERVIÇOS PARA INSTALAÇÃO DAS DRENAGENS DOS EQUIPAMENTOS.

Na instalação de 5 ares condicionados, haverá a necessidade de instalação também das bombas de drenagem. As mesmas devem ser instaladas acima do forro de gesso, levando a sua mangueira até a calha do telhado. A mangueira deverá ser presa por abraçadeiras ou presilhas com a intensão fixar a sua saída junto a calha.

2.5. CABO MULTIPOLAR DE COBRE, FLEXIVEL, CLASSE 4 OU 5, ISOLACAO EM HEPR, COBERTURA EM PVC-ST2, ANTICHAMA BWF-B, 0,6/1 KV, 3 CONDUTORES DE 2,5 MM2

Para a instalação dos ares condicionados deveram ser utilizadas as fiações que interligam as condensadoras até a evaporadoras.

2.6. TUBO DE ESPUMA DE POLIETILENO EXPANDIDO FLEXIVEL PARA ISOLAMENTO TERMICO DE TUBULACAO DE AR CONDICIONADO, AGUA QUENTE, DN 1/4", E= 10 MM

Será utilizado o tubo de espuma para isolar os tubos que interligam a condensadora até a evaporadora dos ares condicionados. Todo o tubo de cobre deve ser envolvido por este tubo de espuma.

2.7. TUBO DE ESPUMA DE POLIETILENO EXPANDIDO FLEXIVEL PARA ISOLAMENTO TERMICO DE TUBULACAO DE AR CONDICIONADO, AGUA QUENTE, DN 7/8", E= 10 MM

Será utilizado o tubo de espuma para isolar os tubos que interligam a condensadora até a evaporadora dos ares condicionados. Todo o tubo de cobre deve ser envolvido por este tubo de espuma.

2.8. TUBO DE COBRE FLEXIVEL, D = 1/4 ", E = 0,79 MM, PARA AR-CONDICIONADO/ INSTALACOES GAS RESIDENCIAIS E COMERCIAIS

Para a instalação dos ares condicionados deveram ser utilizados tubos de cobre, interligando a condensadora até a evaporadora. Para instalação dessa tubulação deve ser utilizada ferramentas específicas e precisas. Não será aceito nenhum tipo de amassado ou vazamento nas conexões.

2.9. TUBO DE COBRE FLEXIVEL, D = 5/8 ", E = 0,79 MM, PARA AR-CONDICIONADO/ INSTALACOES GAS RESIDENCIAIS E COMERCIAIS

Para a instalação dos ares condicionados deveram ser utilizados tubos de cobre, interligando a condensadora até a evaporadora. Para instalação dessa tubulação deve ser utilizada ferramentas específicas e precisas. Não será aceito nenhum tipo de amassado ou vazamento nas conexões.

2.10. CABO DE COBRE, FLEXIVEL, CLASSE 4 OU 5, ISOLACAO EM PVC/A, ANTICHAMA BWF-B, 1 CONDUTOR, 450/750 V, SECAO NOMINAL 2,5 MM2

Para instalação dos equipamentos e seu funcionamento, deve ser instalado a parte elétrica ligada a rede existente. Os equipamentos devem ter suas fiações de circuitos independentes. A fiação deve ficar oculta, passando acima do forro de gesso até o quadro de distribuição existente onde será abrigado os disjuntores de cada circuito. A fiação de 2,5 mm2 composta pelos dois cabos fase e um terra, ligará os circuitos separadamente de cada cortinas de ar e também do ar condicionado de 12.000 btus.

2.11. CABO DE COBRE, FLEXIVEL, CLASSE 4 OU 5, ISOLACAO EM PVC/A, ANTICHAMA BWF-B, 1 CONDUTOR, 450/750 V, SECAO NOMINAL 6 MM2

Para instalação dos equipamentos e seu funcionamento, deve ser instalado a parte elétrica ligada a rede existente. Os equipamentos devem ter suas fiações de circuitos independentes. A fiação deve ficar oculta, passando acima do forro de gesso até o quadro de distribuição existente onde será abrigado os disjuntores de cada circuito. A fiação de 6,0 mm2 composta pelos dois cabos fase e um terra, ligará os circuitos separadamente de cada ar condicionado de 57.000 btus.

2.12. DISJUNTOR TERMOMAGNETICO PARA TRILHO DIN (IEC), BIPOLAR, 6 - 32 A

Os disjuntores serão instalados no quadro de distribuição (QD) já existente, disjuntores bipolares de 10 A, para os circuitos individualizados de cada cortina de ar e do ar condicionado de 12.000 BTUs.

2.13. DISJUNTOR TERMOMAGNETICO PARA TRILHO DIN (IEC), BIPOLAR, 40 - 50 A

Os disjuntores serão instalados no quadro de distribuição (QD) já existente, disjuntores bipolares de 40 A, para os circuitos individualizados de cada ar condicionado de 57.000 BTUs. Os aparelhos que serão substituídos deverão utilizar os disjuntores existentes.

CÂMARA MUNICIPAL DE BRASÍLIA DE MINAS

Estado de Minas Gerais

Rua Coronel Sansão, nº 275 - Centro - CEP: 39.330-000

OBRIGAÇÕES DA CONTRATADA

Que os serviços eventualmente necessários e não previstos na Planilha de Preços deverão ter execução previamente autorizada por Termo de Alteração Contratual;

Que todos os materiais utilizados na execução da obra sejam os mesmos especificados em planilha, projeto ou memorial. Em caso de substituição será necessário a anuência da fiscalização para prévia avaliação de compatibilidade e substituição de determinado material.

Os serviços extracontratuais não contemplados na planilha de preços deverão ter seus preços fixados mediante prévio acordo;

Não constituem motivos de pagamento serviços em excesso, desnecessários à execução das obras e que forem realizados sem autorização prévia da Fiscalização;

A Contratada se obriga a manter, durante toda a execução do contrato, todas as condições de habilitação e qualificação exigidas;

Que o atraso na execução das obras constitui inadimplência passível de aplicação de multa;

Que a Fiscalização tem plenos poderes para sustar qualquer serviço ou fornecimento que não esteja sendo executado dentro dos termos do Contrato;

Que os serviços não podem ser subcontratados sem anuência da Fiscalização e Assessoria Jurídica da Contratante;

Seguir as exigências do Ministério do Trabalho, inclusive quanto a contratação de um Técnico em Segurança do Trabalho;

Manter atualizado e disponível o Livro de Ocorrência ou Diário de Obras redigido em no mínimo 2 cópias;

Atender à legislação ambiental e nunca suprimir vegetação sem prévia autorização ambiental;

Providenciar junto ao CREA as Anotações de Responsabilidade Técnica;

Assumir a inteira responsabilidade pelo transporte interno e externo do pessoal e dos insumos até o local das obras e serviços;

Exercer vigilância e proteção das obras e serviços até o recebimento definitivo pela Contratante;

Colocar tantas frentes quantas forem necessárias para possibilitar a perfeita execução das obras e serviços no prazo contratual;

Responsabilizar-se pelo fornecimento de toda a mão-de-obra, sem qualquer vinculação empregatícia com a Contratante, bem como todo o material necessário à execução dos serviços objeto do contrato;

Responsabilizar-se por todos os ônus e obrigações concernentes à legislação tributária, trabalhista, securitária, previdenciária, e quaisquer encargos que incidam sobre os materiais e equipamentos, os quais, exclusivamente, correrão por sua conta, inclusive o registro do serviço contratado junto ao CREA do local de execução das obras e serviços;

A Contratada deverá manter um Preposto, aceito pela Contratante, no local do serviço, para representá-la na execução do objeto contratado (art. 68 da Lei 8.666/93);

A Contratada é responsável, desde o início das obras até o encerramento do contrato, pelo pagamento integral das despesas do canteiro referentes a água, energia, telefone, taxas, impostos e quaisquer outros tributos que venham a ser cobrados;

A Contratada se obriga a fornecer e afixar no canteiro de obras 1 (uma) placa de identificação da obra, com as seguintes informações: nome da empresa (Contratada), RT pela obra com a respectiva ART, número do contrato e Contratante, conforme Lei nº 5.194/1966 e Resolução CONFEA nº 198/1971;

Obter junto à Prefeitura Municipal o alvará de construção e, se necessário, o alvará de demolição;

Obedecer às normas de higiene e prevenção de acidentes, a fim de garantir a salubridade e a segurança nos acampamentos e nos canteiros de serviços;

Promover treinamentos de segurança do trabalho e preencher as fichas de EPI's.

MEDIÇÃO E PAGAMENTO

A medição será efetuada observando-se os mesmos critérios de levantamento na planilha orçamentária.

CÂMARA MUNICIPAL DE BRASÍLIA DE MINAS
Estado de Minas Gerais

Rua Coronel Sansão, nº 275 - Centro - CEP: 39.330-000

Os serviços serão pagos seguindo o cronograma de eventos, remunerando o item após a execução completa do mesmo, já incluso o material e a mão-de-obra.

RECEBIMENTO DA OBRA

Para recebimento da obra, a contratante deverá verificar a execução de todos os serviços, atestando a qualidade e funcionalidade da obra.

Brasília de Minas, 22 de maio de 2025.



Documento assinado digitalmente

ALDIR MOREIRA FILHO

Data: 23/05/2025 15:58:43-0300

Verifique em <https://validar.iti.gov.br>

ALDIR MOREIRA FILHO
ENGENHEIRO CIVIL
CREA: MG-199.432/D

PLANILHA ORÇAMENTÁRIA

Proponente		
CÂMARA MUNICIPAL DE BRASÍLIA DE MINAS		
Objeto	Município	UF
SERVIÇOS DE CLIMATIZAÇÃO	BRASÍLIA DE MINAS	MG

BDI	Data-Base (mês de referência)	CÂMARA MUNICIPAL DE BRASÍLIA DE MINAS <i>ESTADO DE MINAS GERAIS</i>
28,05%	SICOR(DER)- 01/2025; SINAPI - 04/2025	
() NÃO DESONERADO (X) DESONERADO		

ITEM	CÓDIGO	FONTE	DESCRIÇÃO DOS SERVIÇOS	UN	QUANT	VALORES (R\$)			
						CUSTO		PREÇO (APLICADO BDI)	
						UNITÁRIO	TOTAL ITEM	UNITÁRIO	TOTAL ITEM
SERVIÇOS DE CLIMATIZAÇÃO									
1.0			REMOÇÃO DE EQUIPAMENTOS					TOTAL	331,06
1.1	ED-50373	SICOR	ELETRICISTA COM ENCARGOS COMPLEMENTARES	H	4,00	28,99	115,96	37,12	148,48
1.2	ED-50362	SICOR	AJUDANTE DE ELETRICISTA COM ENCARGOS COMPLEMENTARES	H	4,00	23,52	94,08	30,12	120,48
1.3	ED-48499	SICOR	REMOÇÃO MANUAL DE REDES DE DUTOS PARA CLIMATIZAÇÃO, INCLUSIVE AFASTAMENTO E EMPILHAMENTO, EXCLUSIVE TRANSPORTE E RETIRADA DO MATERIAL REMOVIDO NÃO REAPROVEITÁVEL	M	5,00	9,70	48,50	12,42	62,10
2.0			INSTALAÇÃO DE EQUIPAMENTOS					TOTAL	13.719,29
2.1	COMP.1	SINAPI	AR CONDICIONADO SPLIT INVERTER, PISO TETO, APRESENTANDO ENTRE 54000 E 58000 BTU/H, CICLO FRIO - INSTALAÇÃO SEM FORNECIMENTO.	U	6,00	643,18	3.859,08	823,59	4.941,54

2.2	COMP.2	SINAPI	AR CONDICIONADO SPLIT INVERTER, HI-WALL (PAREDE), 12000 BTU/H, CICLO FRIO - INSTALAÇÃO SEM FORNECIMENTO.	U	1,00	201,57	201,57	258,11	258,11
2.3	COMP.3	SINAPI	INSTALAÇÃO DE CORTINA DE AR 200CM (220V)	U	3,00	459,93	1.379,79	588,94	1.766,82
2.4	COMP.4	SINAPI	SERVIÇOS PARA INSTALAÇÃO DAS DRENAGENS DOS EQUIPAMENTOS	U	7,00	208,01	1.456,07	266,36	1.864,52
2.5	39258	SINAPI	CABO MULTIPOLAR DE COBRE, FLEXIVEL, CLASSE 4 OU 5, ISOLACAO EM HEPR, COBERTURA EM PVC-ST2, ANTICHAMA BWF-B, 0,6/1 KV, 3 CONDUTORES DE 2,5 MM2	M	20,00	8,56	171,20	10,96	219,20
2.6	39713	SINAPI	TUBO DE ESPUMA DE POLIETILENO EXPANDIDO FLEXIVEL PARA ISOLAMENTO TERMICO DE TUBULACAO DE AR CONDICIONADO, AGUA QUENTE, DN 1/4", E= 10 MM	M	20,00	1,72	34,40	2,20	44,00
2.7	39718	SINAPI	TUBO DE ESPUMA DE POLIETILENO EXPANDIDO FLEXIVEL PARA ISOLAMENTO TERMICO DE TUBULACAO DE AR CONDICIONADO, AGUA QUENTE, DN 7/8", E= 10 MM	M	20,00	3,63	72,60	4,65	93,00
2.8	39662	SINAPI	TUBO DE COBRE FLEXIVEL, D = 1/4 ", E = 0,79 MM, PARA AR-CONDICIONADO/ INSTALACOES GAS RESIDENCIAIS E COMERCIAIS	M	20,00	20,61	412,20	26,39	527,80
2.9	39665	SINAPI	TUBO DE COBRE FLEXIVEL, D = 5/8 ", E = 0,79 MM, PARA AR-CONDICIONADO/ INSTALACOES GAS RESIDENCIAIS E COMERCIAIS	M	20,00	53,49	1.069,80	68,49	1.369,80
2.10	1014	SINAPI	CABO DE COBRE, FLEXIVEL, CLASSE 4 OU 5, ISOLACAO EM PVC/A, ANTICHAMA BWF-B, 1 CONDUTOR, 450/750 V, SECAO NOMINAL 2,5 MM2	M	145,91	2,25	328,30	2,88	420,22
2.11	982	SINAPI	CABO DE COBRE, FLEXIVEL, CLASSE 4 OU 5, ISOLACAO EM PVC/A, ANTICHAMA BWF-B, 1 CONDUTOR, 450/750 V, SECAO NOMINAL 6 MM2	M	226,96	5,37	1.218,78	6,88	1.561,48

2.12	34616	SINAPI	DISJUNTOR TERMOMAGNETICO PARA TRILHO DIN (IEC), BIPOLAR, 6 - 32 A	U	4,00	64,22	256,88	82,23	328,92
2.13	34623	SINAPI	DISJUNTOR TERMOMAGNETICO PARA TRILHO DIN (IEC), BIPOLAR, 40 - 50 A	U	4,00	63,23	252,92	80,97	323,88

TOTAL DA OBRA **R\$ 14.050,35**

Declaro para os devidos fins que os itens apresentados neste Orçamento Discriminativo estão com os quantitativos compatíveis com os projetos / especificações técnicas que compõem a proposta do referido Contrato de Repasse e os custos unitários previstos são iguais ou inferiores à mediana do SICOR atendendo, portanto, à Lei de Diretrizes Orçamentárias.

Documento assinado digitalmente



ALDIR MOREIRA FILHO
Data: 23/05/2025 15:59:49-0300
Verifique em <https://validar.it.gov.br>

LOCAL E DATA: BRASÍLIA DE MINAS, 20 DE MAIO 2025

RT. ALDIR MOREIRA FILHO - CREA MG 199.432/D

CÂMARA MUNICIPAL DE BRASÍLIA DE MINAS - CNPJ 00.474.000/0001-23

Cronograma Físico-Financeiro

CÂMARA MUNICIPAL DE BRASÍLIA DE MINAS

Localização

BRASÍLIA DE MINAS/MG

Tipo de Serviço

SERVIÇOS DE CLIMATIZAÇÃO

Item	Discriminação dos Serviços	Peso	VI. Obras/Serviços			Mês 01			
		%	R\$	Proponente	%	Proponente	%		
1	REMOÇÃO DE EQUIPAMENTOS	2,36%	R\$ 331,06	R\$ 331,06	100%	R\$ 331,06	100,00%		
2	INSTALAÇÃO DE EQUIPAMENTOS	97,64%	R\$ 13.719,29	R\$ 13.719,29	100%	R\$ 13.719,29	100,00%		
Total	Simple	100%	R\$ 14.050,35	R\$ 14.050,35	100%	R\$ 14.050,35	100,00%		
	Acumulado	100%	R\$ 14.050,35	R\$ 14.050,35	100%	R\$ 14.050,35	100,00%		



Documento assinado digitalmente
ALDIR MOREIRA FILHO
Data: 23/05/2025 15:57:03-0300
Verifique em <https://validar.iti.gov.br>

CÂMARA MUNICIPAL DE BRASÍLIA DE MINAS - CNPJ 00.474.000/0001-23

RT. ALDIR MOREIRA FILHO - CREA MG 199.432/D

LOCAL E DATA: BRASÍLIA DE MINAS, 20 DE MAIO 2025

COMPOSIÇÃO DE PREÇO UNITÁRIO							
OBRA:	SERVIÇOS DE CLIMATIZAÇÃO				DATA:	abr-25	
SERVIÇO:	AR CONDICIONADO SPLIT INVERTER, PISO TETO, APRESENTANDO ENTRE 54000 E 58000 BTU/H, CICLO FRIO - INSTALAÇÃO SEM FORNECIMENTO.			SINAPI	COMP.1	UNIDADE:	U
TIPO ITEM	CODIGO ITEM	DESCRIÇÃO ITEM	UNIDADE ITEM	COEFICIENTE	PRECO UNITARIO	CUSTO TOTAL	
COMPOSICAO	100308	MECÂNICO DE REFRIGERAÇÃO COM ENCARGOS COMPLEMENTARES	H	4,5749000	30,54	139,71	
COMPOSICAO	93288	GUINDASTE HIDRÁULICO AUTOPROPELIDO, COM LANÇA TELESCÓPICA 40 M, CAPACIDADE MÁXIMA 60 T, POTÊNCIA 260 KW - CHI DIURNO. AF_03/2016	CHI	1,5166000	183,69	278,58	
COMPOSICAO	93287	GUINDASTE HIDRÁULICO AUTOPROPELIDO, COM LANÇA TELESCÓPICA 40 M, CAPACIDADE MÁXIMA 60 T, POTÊNCIA 260 KW - CHP DIURNO. AF_03/2016	CHP	0,2059000	356,60	73,42	
COMPOSICAO	88243	AJUDANTE ESPECIALIZADO COM ENCARGOS COMPLEMENTARES	H	4,5749000	24,34	111,35	
INSUMO	42421	AR CONDICIONADO SPLIT INVERTER, PISO TETO, APRESENTANDO ENTRE 54000 E 58000 BTU/H, CICLO FRIO, 60HZ, CLASSIFICACAO ENERGETICA A OU B (SELO PROCEL), GAS HFC, CONTROLE S/FIO	UN	0,0000000	21439,02	-	
INSUMO	13348	ARRUELA EM ACO GALVANIZADO, DIAMETRO EXTERNO = 35MM, ESPESSURA = 3MM, DIAMETRO DO FURO= 18MM	UN	6,0000000	1,66	9,96	
INSUMO	13294	PARAFUSO DE ACO ZINCADO, SEXTAVADO, COM ROSCA SOBERBA, DIAMETRO 3/8", COMPRIMENTO 80 MM	UN	6,0000000	1,8	10,80	
INSUMO	13246	PARAFUSO DE ACO ZINCADO, SEXTAVADO, COM ROSCA INTEIRA, DIAMETRO 5/16", COMPRIMENTO 3/4", COM PORCA E ARRUELA LISA LEVE	UN	4,0000000	0,54	2,16	
INSUMO	4374	BUCHA DE NYLON SEM ABA S10	UN	6,0000000	0,55	3,30	
INSUMO	1570	TERMINAL A COMPRESSAO EM COBRE ESTANHADO PARA CABO 2,5 MM2, 1 FURO E 1 COMPRESSAO, PARA PARAFUSO DE FIXACAO M5	UN	10,0000000	1,39	13,90	
PRODUÇÃO DA EQUIPE			1,0000	CUSTO		643,18	
TOTAL DO SERVIÇO - R\$						643,18	
SERVIÇO:	AR CONDICIONADO SPLIT INVERTER, HI-WALL (PAREDE), 12000 BTU/H, CICLO FRIO - INSTALAÇÃO SEM FORNECIMENTO.			SINAPI	COMP.2	UNIDADE:	U
TIPO ITEM	CODIGO ITEM	DESCRIÇÃO ITEM	UNIDADE ITEM	COEFICIENTE	PRECO UNITARIO	CUSTO TOTAL	
COMPOSICAO	100308	MECÂNICO DE REFRIGERAÇÃO COM ENCARGOS COMPLEMENTARES	H	2,3334000	30,54	71,26	
COMPOSICAO	88243	AJUDANTE ESPECIALIZADO COM ENCARGOS COMPLEMENTARES	H	2,3334000	24,34	56,79	
INSUMO	42425	AR CONDICIONADO SPLIT INVERTER, HI-WALL (PAREDE), 12000 BTU/H, CICLO FRIO, 60HZ, CLASSIFICACAO A (SELO PROCEL), GAS HFC, CONTROLE S/FIO	UN	0,0000000	2.636,55	-	
INSUMO	37591	SUPORTE MAO-FRANCESA EM ACO, ABAS IGUAIS 40 CM, CAPACIDADE MINIMA 70 KG, BRANCO	UN	2,0000000	20,27	40,54	
INSUMO	13246	PARAFUSO DE ACO ZINCADO, SEXTAVADO, COM ROSCA INTEIRA, DIAMETRO 5/16", COMPRIMENTO 3/4", COM PORCA E ARRUELA LISA LEVE	UN	4,0000000	0,54	2,16	
INSUMO	11976	CHUMBADOR DE ACO ZINCADO, DIAMETRO 1/4" COM PARAFUSO 1/4" X 40 MM	UN	6,0000000	1,44	8,64	
INSUMO	7568	BUCHA DE NYLON SEM ABA S10, COM PARAFUSO DE 6,10 X 65 MM EM ACO ZINCADO COM ROSCA SOBERBA, CABECA CHATA E FENDA PHILLIPS	UN	9,0000000	0,92	8,28	
INSUMO	1570	TERMINAL A COMPRESSAO EM COBRE ESTANHADO PARA CABO 2,5 MM2, 1 FURO E 1 COMPRESSAO, PARA PARAFUSO DE FIXACAO M5	UN	10,0000000	1,39	13,90	
PRODUÇÃO DA EQUIPE			1,0000	CUSTO		201,57	
TOTAL DO SERVIÇO - R\$						201,57	
SERVIÇO:	INSTALAÇÃO DE CORTINA DE AR 200CM (220V)			SINAPI	COMP.3	UNIDADE:	U
TIPO ITEM	CODIGO ITEM	DESCRIÇÃO ITEM	UNIDADE ITEM	COEFICIENTE	PRECO UNITARIO	CUSTO TOTAL	
COMPOSICAO	100308	MECÂNICO DE REFRIGERAÇÃO COM ENCARGOS COMPLEMENTARES	H	2,3334000	30,54	71,26	
COMPOSICAO	88243	AJUDANTE ESPECIALIZADO COM ENCARGOS COMPLEMENTARES	H	2,3334000	24,34	56,79	

INSUMO	COTAÇÃO	CORTINA DE AR 200 CM (220V) COM SUPORTE E PARAFUSOS DE FIXAÇÃO	UN	0,0000000	0,00	-
COMPOSICAO	88315	SERRALHEIRO COM ENCARGOS COMPLEMENTARES	H	2,3334000	28,39	66,24
COMPOSICAO	88251	AUXILIAR DE SERRALHEIRO COM ENCARGOS COMPLEMENTARES	H	2,3334000	23,06	53,80
INSUMO	1318	CHAPA DE ACO FINA A QUENTE BITOLA MSG 14, E = 2,00 MM (16,0 KG/M2)	KG	21,6000000	9,78	211,24
INSUMO	4379	PARAFUSO DE ACO ZINCADO COM ROSCA SOBERBA, CABECA CHATA E FENDA SIMPLES, DIAMETRO 2,5 MM, COMPRIMENTO * 9,5 * MM	UN	10,0000000	0,06	0,60
PRODUÇÃO DA EQUIPE			1,0000	CUSTO		459,93
TOTAL DO SERVIÇO - R\$						459,93

SERVIÇO:	SERVIÇOS PARA INSTALAÇÃO DAS DRENAGENS DOS EQUIPAMENTOS		SINAPI	COMP.4	UNIDADE:	U
TIPO ITEM	CODIGO ITEM	DESCRIÇÃO ITEM	UNIDADE ITEM	COEFICIENTE	PRECO UNITARIO	CUSTO TOTAL
COMPOSICAO	100308	MECÂNICO DE REFRIGERAÇÃO COM ENCARGOS COMPLEMENTARES	H	1,6000000	30,54	48,86
COMPOSICAO	88243	AJUDANTE ESPECIALIZADO COM ENCARGOS COMPLEMENTARES	H	1,6000000	24,34	38,94
COMPOSICAO	88309	PEDREIRO COM ENCARGOS COMPLEMENTARES	H	1,6000000	28,60	45,76
COMPOSICAO	88242	AJUDANTE DE PEDREIRO COM ENCARGOS COMPLEMENTARES	H	1,6000000	23,12	36,99
INSUMO	37458	MANGUEIRA CRISTAL, LISA, PVC TRANSPARENTE, 1/2" X 2 MM	M	6,4700000	5,79	37,46
PRODUÇÃO DA EQUIPE			1,0000	CUSTO		208,01
TOTAL DO SERVIÇO - R\$						208,01

Documento assinado digitalmente



ALDIR MOREIRA FILHO
Data: 23/05/2025 15:56:27-0300
Verifique em <https://validar.iti.gov.br>

ALDIR MOREIRA FILHO
CREA MG - 199.432/D

LOCAL E DATA: BRASÍLIA DE MINAS, 20 DE MAIO 2025

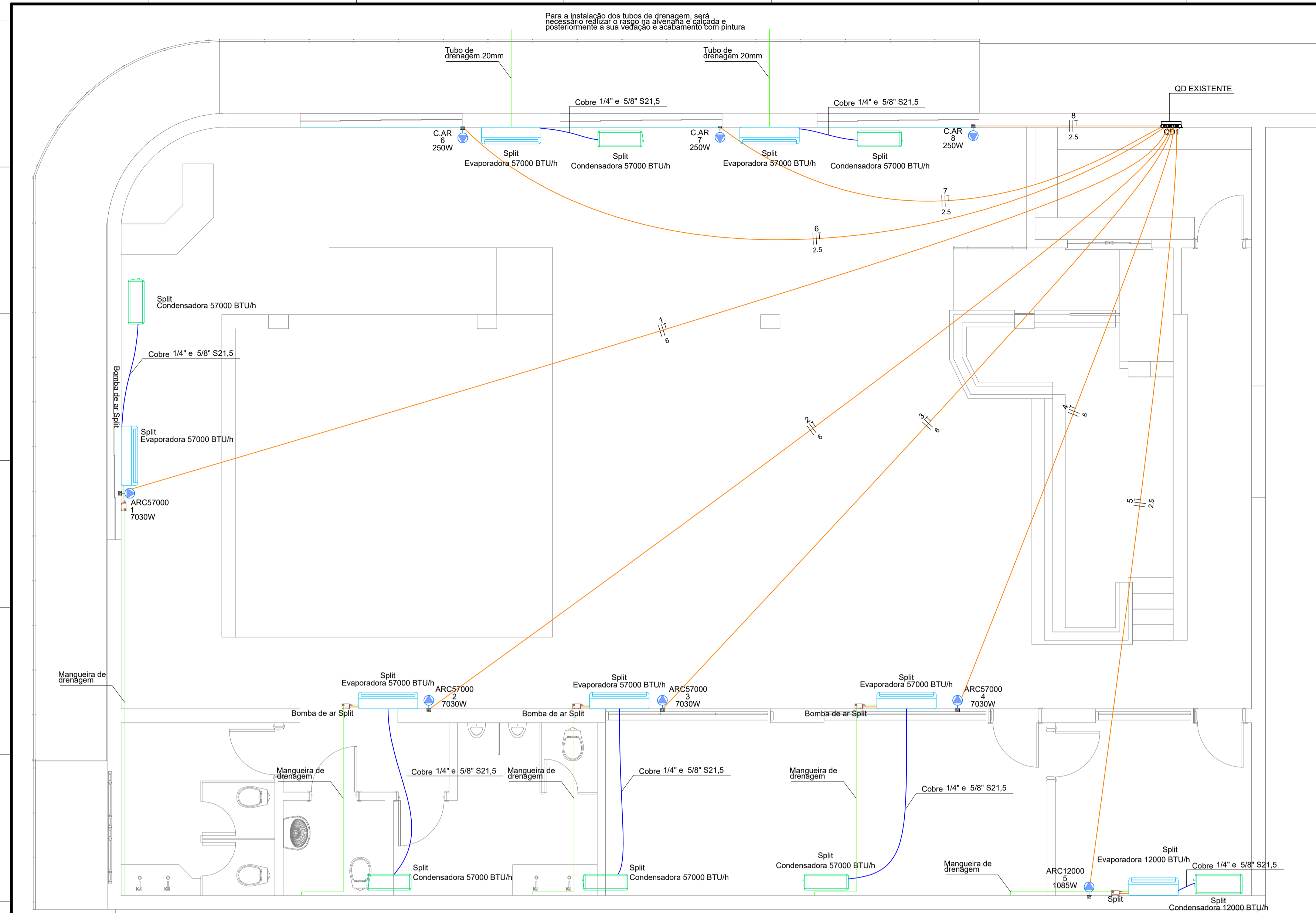

Lista de materiais - Climatização

Climatização	
Equipamentos Ar condicionado	
Bomba drenagem	5 pc
Bomba drenagem para ar condicionado split	5 pc
Condensadora Split 12000 BTU/h	1 pc
57000 BTU/h	6 pc
Evaporadora Split 12000 BTU/h	1 pc
57000 BTU/h	6 pc
Segmento de duto	
Cabo PP Tetrapolar Isol.PVC - 0,6/1KV #2,5 mm²	20 m
Tubo Isolante Esponjoso 1/4"	20 m
5/8"	20 m
Tubo de cobre flexível 1/4"	20 m
5/8"	20 m
Equipamentos Cortina de Ar	
Cortina de Ar	3 pc
Cortina de Ar 200 cm (220v)	3 pc

Legenda de condutos - Climatização

Climatização	
Duto de drenagem da bomba	

Legenda das indicações - Climatização

Split Condensadoras Split - Condensadora 12000 BTU/h	
Split Condensadoras Split - Condensadora 57000 BTU/h	
Split Evaporadoras Split - Evaporadora 12000 BTU/h	
Split Evaporadoras Split - Evaporadora 57000 BTU/h	

Legenda detalhada - Climatização

Bomba drenagem para ar condicionado split	1 pc
Equipamentos Ar condicionado	
Bomba para drenagem	1 pc
Bomba drenagem para ar condicionado split	1 pc
Condensadora split 12000 BTU/h	1 pc
Equipamentos Ar condicionado	
Condensadora Split 12000 BTU/h	1 pc
Equipamentos Ar condicionado	
Condensadora split 57000 BTU/h	1 pc
Equipamentos Ar condicionado	
Condensadora Split 57000 BTU/h	1 pc
Equipamentos Ar condicionado	
Evaporadora split 12000 BTU/h	1 pc
Equipamentos Ar condicionado	
Evaporadora Split 12000 BTU/h	1 pc
Equipamentos Ar condicionado	
Evaporadora split 57000 BTU/h	1 pc
Equipamentos Ar condicionado	
Evaporadora Split 57000 BTU/h	1 pc

Lista de materiais - Elétrica

Elétrica	
Acessórios p/ eletrodutos	
Caixa PVC 4x2"	8 pc
Cabo Unipolar (cobre)	
Isol.PVC - 450/750V (ref. Pirastic Ecoplus BWF Flexível)	48.64 m
2.5 mm² - Branco	31.47 m
2.5 mm² - Preto	48.64 m
2.5 mm² - Verde-amarelo	17.16 m
2.5 mm² - Vermelho	34.73 m
6 mm² - Branco	55.09 m
6 mm² - Preto	75.65 m
6 mm² - Verde-amarelo	61.49 m
6 mm² - Vermelho	
Dispositivo Elétrico - embutido	
Placa 2x4"	5 pc
Placa c/ furo	3 pc
S/ placa	3 pc
Tomada hexagonal (NBR 14136) 2P+T 20A	3 pc
Dispositivo de Proteção	
Disjuntor bipolar termomagnético (220 V/127 V) - DIN (Curva C)	4 pc
10 A - 5 kA	4 pc
40 A - 5 kA	4 pc
Eletroduto PVC flexível	
Eletroduto leve	124.29 m
3/4"	
Quadro distrib. chapa pintada - embutir	
Barr. trif., no Fuse+disj. geral - UL (Ref. Cemar)	1 pc
Cap. 32 disj. unip. - In barr. 100 A	

Legenda de condutos - Elétrica

Elétrica	
Teto	

Legenda - Elétrica

<-> Quadro de distribuição	
Tomada alta a 2,20m do piso	

Legenda das indicações - Elétrica

ARC12000 Pontos de força - Uso específico - Condicionador de ar Split 12000BTU	
ARC57000 Pontos de força - Uso específico - Condicionador de ar Split 57000BTU	
CAR Pontos de força - Uso específico - Cortina de ar	

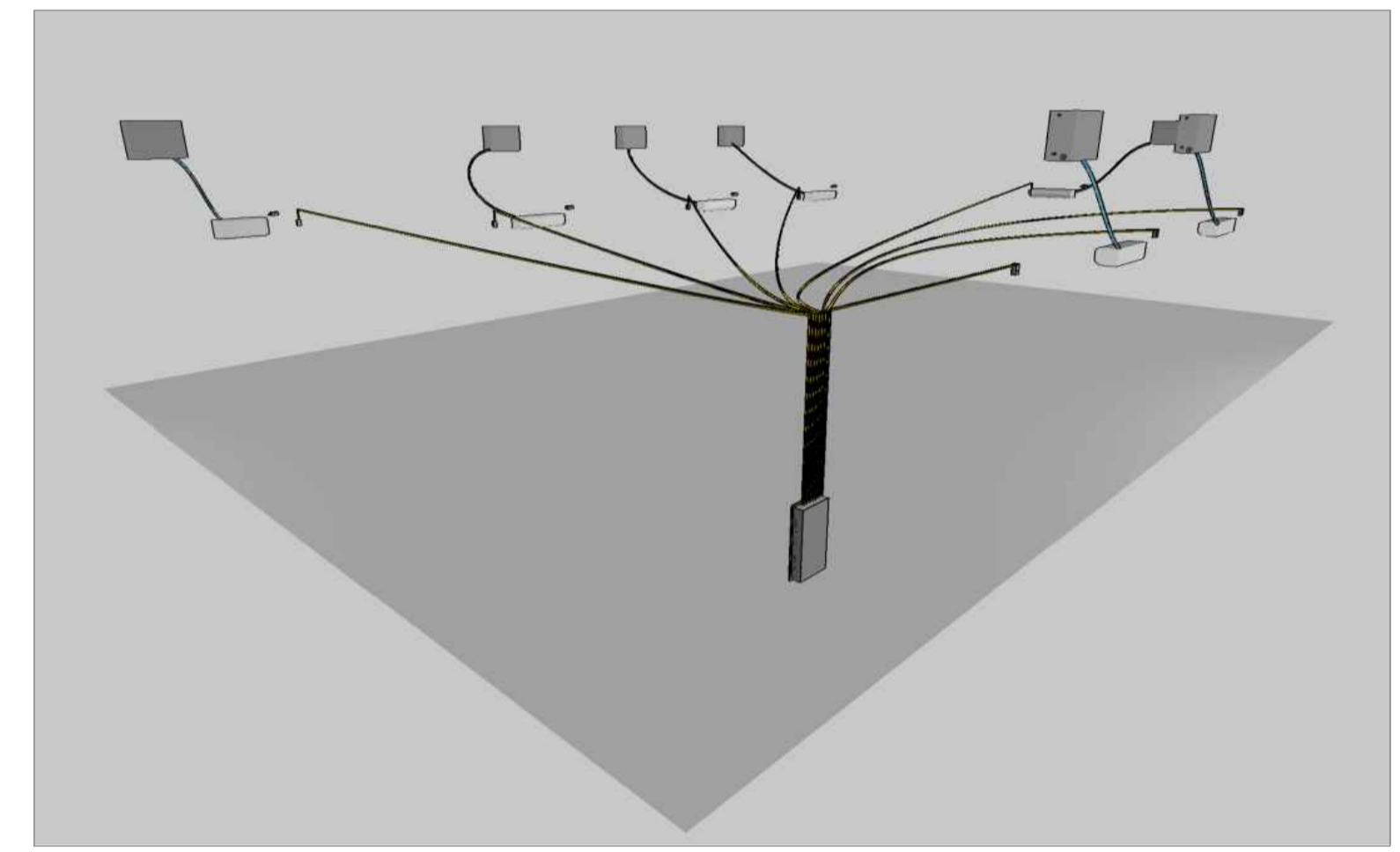

- Observações:**
- Quadro de distribuição existe com capacidade para armazenamento e conexão dos disjuntores necessários para ligação dos circuitos separadamente conforme projetado.
 - Se necessário, deverá ser instalado eletroduto rígido e caixa de passagem para a passagem da fiação e conexão ao QD1, ou gasego em parede para passagem de eletroduto corrugado.
 - Toda fiação deverá passar acima do forro de gesso existente.
 - Em nenhuma hipótese será permitido a exposição da fiação.
 - As bombas de drenagem devem ser instaladas em locais onde não ficarão expostas, mas de fácil acesso. (Acima do forro de gesso).
 - As mangueiras de drenagem devem seguir das respectivas bombas até a calha de águas pluviais do telhado, sendo bem fixadas com abraçadeiras/presilhas.
 - Os dutos de ar condicionado devem ser instalados preferencialmente passando entre a telha e a calha (entre a capa da telha), evitando furos e possíveis vazamentos.
 - A instalação das cortinas de ar, devem ser exatamente acima do vão de abertura das três portas laterais.
 - Para a instalação das cortinas de ar, devem ser feitos suportes em estrutura metálica que ficarão parafusados nas esquadrias existentes das portas, facilitando a instalação e possível manutenção futura do equipamento.
 - Todo rasgo em alvenaria ou piso efetuado para passagem de contatos, devem ser tapados com massa forte (cimento e areia) e dado o devido acabamento com a pintura.

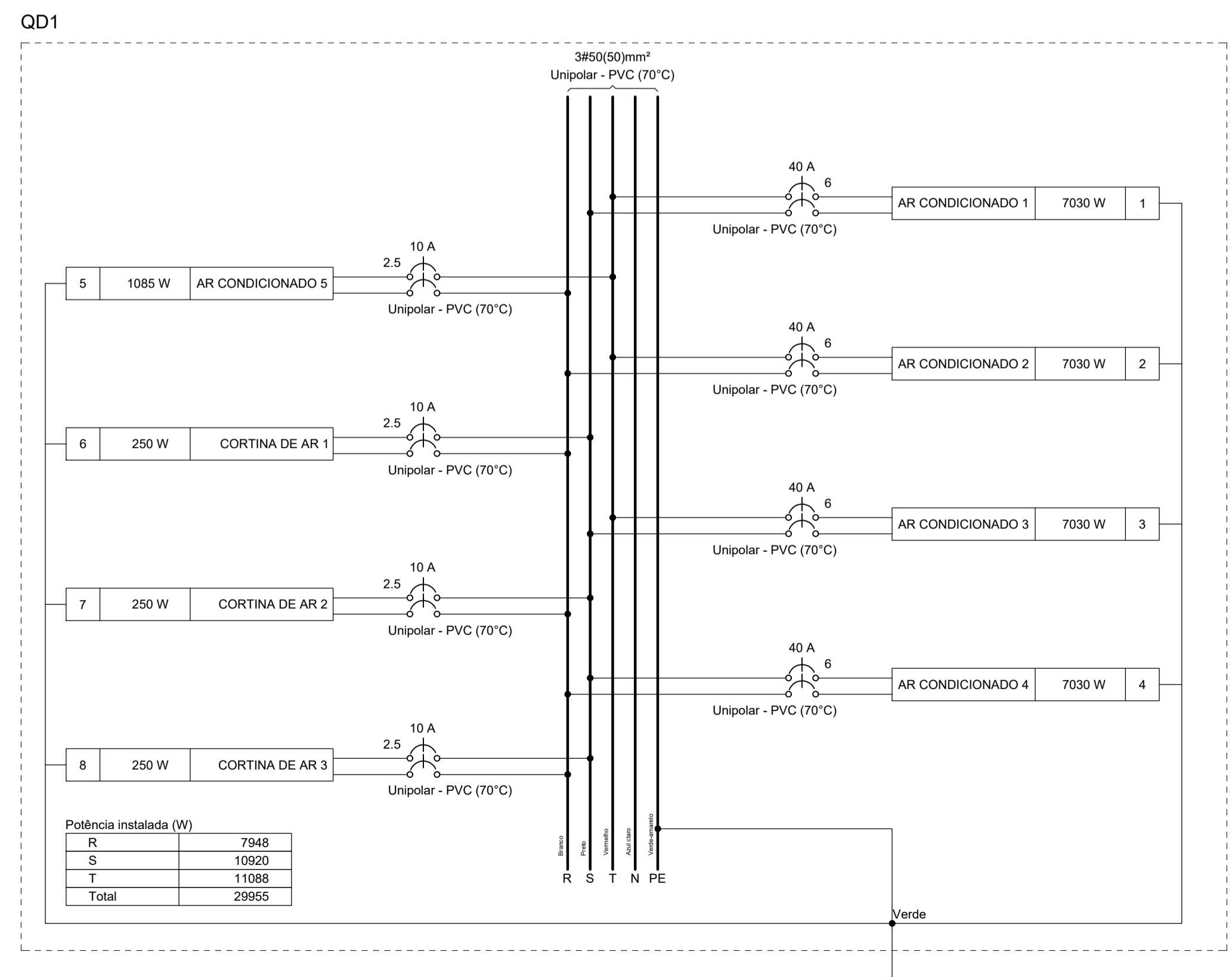

Quadro de Demanda (QD1)

Tipo de carga	Potência instalada (kVA)	Fator de demanda (%)	Demanda (kVA)
Condicionador de ar tipo janela (Não residencial)	32.45	100.00	32.45
Uso Especifico	0.83	100.00	0.83
TOTAL			33.28

Quadro de Cargas (QD1)

Circuito	Descrição	Esquema	Método de inst.	Tensão (V)	Tomadas (W)	Pot. total. (VA)	Pot. total. (W)	Fases	Pot. - R (W)	Pot. - S (W)	Pot. - T (W)	FCT	FCA	In' (A)	Ip (A)	Seção (mm²)	Ic (A)	Icc (kA)	dV parc (%)	dV total (%)	Status
1	AR CONDICIONADO 1	F+F+T	B1	220 V	1	7811	7030	S+T	3515	3515	1.00	1.00	35.5	35.5	6	41.0	5	40	2.28	2.28	OK
2	AR CONDICIONADO 2	F+F+T	B1	220 V	1	7811	7030	R+T	3515	3515	1.00	1.00	35.5	35.5	6	41.0	5	40	1.97	1.97	OK
3	AR CONDICIONADO 3	F+F+T	B1	220 V	1	7811	7030	S+T	3515	3515	1.00	1.00	35.5	35.5	6	41.0	5	40	1.64	1.64	OK
4	AR CONDICIONADO 4	F+F+T	B1	220 V	1	7811	7030	R+S	3515	3515	1.00	1.00	35.5	35.5	6	41.0	5	40	1.36	1.36	OK
5	AR CONDICIONADO 5	F+F+T	B1	220 V	1	1206	1085	R+T	543	543	1.00	1.00	5.5	5.5	2.5	24.0	5	10	0.61	0.61	OK
6	CORTINA DE AR 1	F+F+T	B1	220 V	1	278	250	R+S	125	125	1.00	1.00	1.3	1.3	2.5	24.0	5	10	0.13	0.13	OK
7	CORTINA DE AR 2	F+F+T	B1	220 V	1	278	250	R+S	125	125	1.00	1.00	1.3	1.3	2.5	24.0	5	10	0.09	0.09	OK
8	CORTINA DE AR 3	F+F+T	B1	220 V	1	278	250	R+S	125	125	1.00	1.00	1.3	1.3	2.5	24.0	5	10	0.04	0.04	OK
TOTAL					3	1	4		33283	29955			7948	10920	11088						

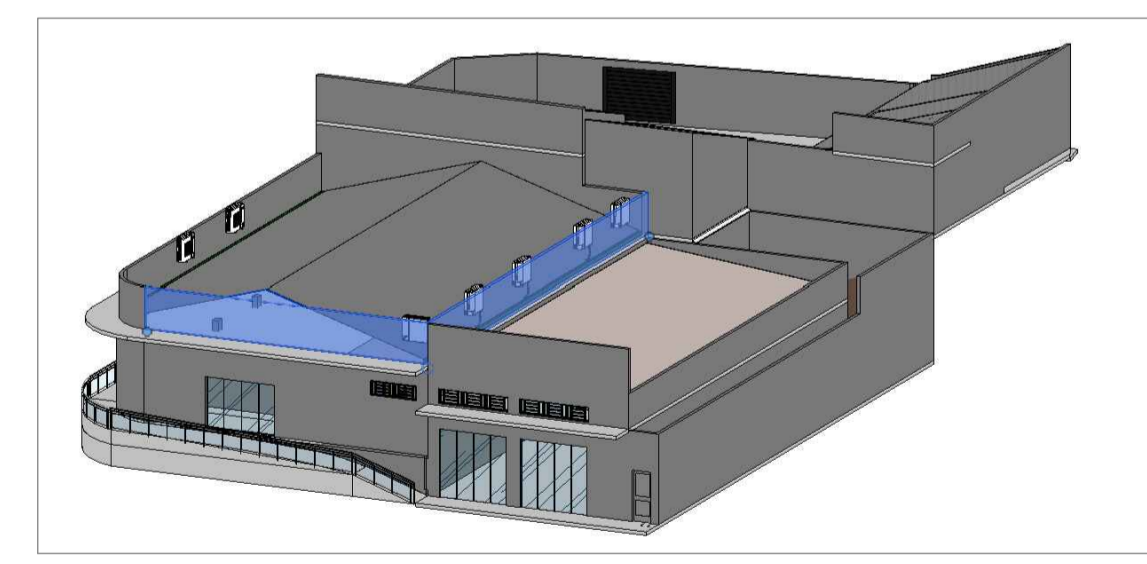
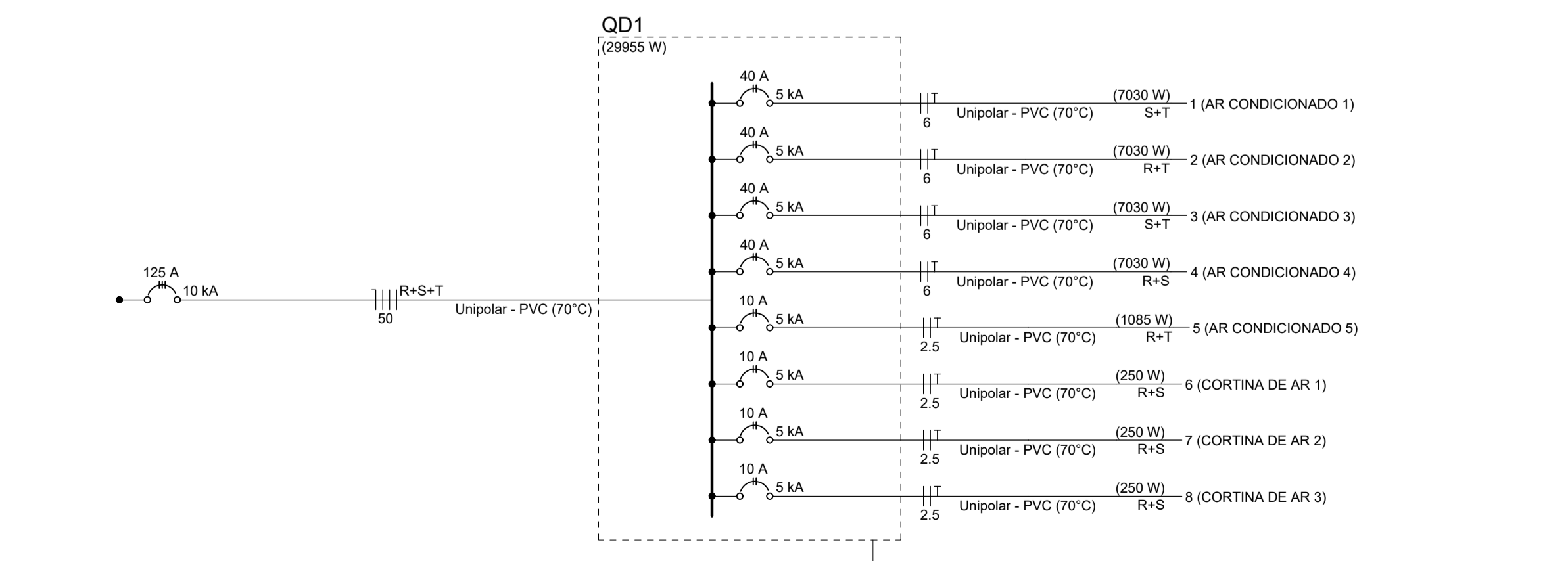

PROJETO
CLIMATIZAÇÃO E ELÉTRICO

ENDEREÇO: RUA CONRÓDEL SANSÃO, Nº 275. CENTRO. BRASÍLIA DE MINAS

CONTEÚDO: Planta baixa; quadro de cargas; diagrama unifilar e multifilar; lista de materiais; legendas; observações; imagens.

PROPRIETÁRIO: CÂMARA MUNICIPAL DE BRASÍLIA DE MINAS
CNPJ: 00.474.000/0001-23

ENG. CIVIL: **goub** **ADIR MOREIRA FILHO**
Data: 23/05/2025 14:00:39-0300
Verifique em: https://wcd.rli.gov.br

DATA: MAIO/2025

MLJJK MLJLJK LLLHU
CREA-MG 199.432/D

Nº PRANCHA: 1/1
ESCALA: Sem Escala