

**Contratação: 118837**  
**Edital de Licitação n.º 011/2026**  
**Modalidade: PREGÃO ELETRÔNICO**  
**Critério de Julgamento: Menor Preço por Lote**  
**Modo de disputa: Aberto**

A PROCURADORIA-GERAL DE JUSTIÇA DO ESTADO DE GOIÁS, neste ato representada pela Superintendente de Gestão Orçamentária e Compras (Despacho Administrativo 2023001198769 de 24/02/2023, em atendimento ao Acórdão n. 3.991/2022, TCE), por intermédio de seu pregoeiro e equipe de apoio, designados pelas **Portarias 2022008972941 de 21/12/2022, 2022008977753 de 21/12/2022, 2023008301394 de 18/10/2023, 2025008535313 de 14/08/2025 e 2025012656135 de 02/12/2025**, torna público, para conhecimento dos interessados, que, na forma da Lei nº 14.133, de 1º de abril de 2021, Decreto nº 10.247, de 30 de março de 2023, e demais normas regulamentares aplicáveis à espécie, fará realizar licitação na modalidade de **PREGÃO ELETRÔNICO**, em sessão pública eletrônica, através do site <https://sislog.go.gov.br> conforme descrito neste edital e seu(s) anexo(s), em atendimento ao processo administrativo n. **202500698356**.

**DESTINADO À PARTICIPAÇÃO EXCLUSIVA DE MICROEMPRESAS E EMPRESAS DE PEQUENO PORTE.**

**DA SESSÃO PÚBLICA DO PREGÃO ELETRÔNICO:**

**DIA: 17 de março de 2026.**

**HORÁRIO DE INÍCIO DA SESSÃO PÚBLICA: 14:30 (horário de Brasília).**

**HORÁRIO DE INÍCIO DA FASE DE LANCES: 14:40 (horário de Brasília).**

**ENDEREÇO ELETRÔNICO: <https://sislog.go.gov.br>**

## **1. DO OBJETO**

**1.1.** A presente licitação tem como objeto a **aquisição de mobiliário planejado para o Laboratório de Inovação e Núcleo de Apoio às Vítimas e Espaço Colaborativo**, conforme as condições e especificações estabelecidas no Termo de Referência, Anexo I, e demais disposições fixadas neste Edital.

**1.2.** Em caso de discordância existente entre as especificações deste objeto descritas no **SISLOG** e as especificações constantes deste Edital, prevalecerão as últimas.

## **2. DOS RECURSOS ORÇAMENTÁRIOS**

**2.1.** A despesa com a aquisição do produto de que trata o objeto deste edital, mediante a emissão de Nota de Empenho, está a cargo da dotação orçamentária constante no vigente orçamento do MP-GO, correndo a despesa por conta do **Programa 0701.03.091.4200.4241**.

## **3. DA PARTICIPAÇÃO NA LICITAÇÃO**

**3.1.** Poderão participar deste Pregão os interessados que estiverem previamente cadastrados no Sistema de Cadastro Unificado Estadual de Fornecedores – CADFOR no Sistema de Contratações do Estado de Goiás (<https://sislog.go.gov.br/>), com o status de "cadastro provisório" ou "cadastro homologado", nos termos do Decreto nº 7.425, de 16 de agosto de 2011.

**3.2.** O licitante responsabiliza-se exclusiva e formalmente pelas transações efetuadas em seu nome, assume como firmes e verdadeiras suas propostas e seus lances, inclusive os atos praticados diretamente ou por seu representante, excluída a responsabilidade do provedor do sistema ou do órgão ou entidade promotora da licitação por eventuais danos decorrentes de uso indevido das credenciais de acesso, ainda que por terceiros.

**3.3.** É de responsabilidade do cadastrado conferir a exatidão dos seus dados cadastrais no Sistema SISLOG e mantê-lo atualizado junto ao órgão responsável pela informação, devendo proceder, imediatamente, à correção ou à alteração dos registros tão logo identifique incorreção ou aqueles se tornem desatualizados.

**3.4.** A não observância do disposto no item anterior poderá ensejar desclassificação no momento da habilitação.

**3.5. Nos itens/lotes** destinados à participação exclusiva a microempresas e empresas de pequeno porte, nos termos da Lei Complementar nº 123, de 14 de dezembro de 2006, a fruição do benefício fica limitada às microempresas e às empresas de pequeno porte que, no ano-calendário de realização da licitação, ainda não tenham celebrado contratos com a Administração Pública cujos valores somados extrapolem a receita bruta máxima admitida para fins de enquadramento como empresa de pequeno porte.

**3.6.** Será concedido tratamento favorecido para as microempresas e empresas de pequeno porte, para as sociedades cooperativas mencionadas no artigo 16 da Lei nº 14.133, de 1º de abril de 2021, para o agricultor familiar, o produtor rural pessoa física e para o microempreendedor individual - MEI, nos limites previstos da Lei Complementar nº 123, de 14 de dezembro de 2006, e do Decreto n.º 8.538, de 2015.

**3.7.** Do ramo pertinente ao seu objeto, legalmente constituídas;

**3.8. Que sejam microempresas ou empresas de pequeno porte.**

**3.9.** Que atendam as condições estabelecidas neste Edital e seus anexos;

**3.10. Não poderão disputar esta licitação:**

**3.10.1.** Aquele que não atenda às condições deste Edital e seu (s) anexo (s);

**3.10.2.** Autor do anteprojeto, do projeto básico ou do projeto executivo, pessoa física ou jurídica, quando a licitação versar sobre serviços ou fornecimento de bens a ele relacionados;

**3.10.3.** Empresa, isoladamente ou em consórcio, responsável pela elaboração do projeto básico ou do projeto executivo, ou empresa da qual o autor do projeto seja dirigente, gerente, controlador, acionista ou detentor de mais de 5% (cinco por cento) do capital com direito a voto, responsável técnico ou subcontratado, quando a licitação versar sobre serviços ou fornecimento de bens a ela necessários;

**3.10.4.** Pessoa física ou jurídica que se encontre, ao tempo da licitação, impossibilitada de participar da licitação em decorrência de sanção que lhe foi imposta;

**3.10.5.** Aquele que mantenha vínculo de natureza técnica, comercial, econômica, financeira, trabalhista ou civil com dirigente do órgão ou entidade contratante ou com agente público que desempenhe função na licitação ou atue na fiscalização ou na gestão do contrato, ou que deles seja cônjuge, companheiro ou parente em linha reta, colateral ou por afinidade, até o terceiro grau;

**3.10.6.** Empresas controladoras, controladas ou coligadas, nos termos da Lei nº 6.404, de 15 de dezembro de 1976, concorrendo entre si;

**3.10.7.** Pessoa física ou jurídica que, nos 5 (cinco) anos anteriores à divulgação do edital, tenha sido condenada judicialmente, com trânsito em julgado, por exploração de trabalho infantil, por submissão de trabalhadores a condições análogas às de escravo ou por contratação de adolescentes nos casos vedados pela legislação trabalhista;

**3.10.8.** Agente público do órgão ou entidade licitante;

**3.10.9.** Organizações da Sociedade Civil de Interesse Público - OSCIP, atuando nessa condição;

**3.10.10.** Não poderá participar, direta ou indiretamente, da licitação ou da execução do contrato agente público do órgão ou entidade contratante, devendo ser observadas as situações que possam configurar conflito de interesses no exercício ou após o exercício do cargo ou emprego, nos termos da legislação que disciplina a matéria, conforme § 1º do art. 9º da Lei nº 14.133, de 1º de abril de 2021;

**3.10.11.** Em processo de falência, sob concurso de credores, em dissolução ou em liquidação. (Acórdão nº 5399/2021-TCE/GO);

**3.10.12.** Que tenha sido declarada inidônea pela Administração Pública e, caso participe do processo licitatório, estará sujeita às penalidades previstas na Lei nº 14.133, de 1º de abril de 2021.

**3.10.13.** Que esteja suspensa ou impedidas de licitar junto ao Cadastro Unificado de Fornecedores do Estado - CADFOR.

**3.10.13.1.** Além do CADFOR e SISLOG, serão consultados os bancos de dados CEIS (Cadastro Nacional de Empresas Inidôneas e Suspensas) e CNEP (Cadastro Nacional de Empresas Punidas), seja para fins de participação, seja como condição prévia para análise da habilitação da empresa melhor classificada. (Acórdão nº 5399/2021-TCE/GO);

**3.10.14.** Empresas que tenham em seu quadro societário cônjuge, companheiro ou parente em linha reta, colateral ou por afinidade até o terceiro grau, inclusive, dos membros ocupantes de cargos de direção ou no exercício de funções administrativas, assim como de servidores ocupantes de cargos de direção, chefia e assessoramento do Ministério Público do Estado de Goiás, vinculados direta ou indiretamente às unidades situadas na linha hierárquica da área encarregada da licitação, conforme dispõem a Resolução CNMP 37/2009, alterada pela Resolução 172/2017 (Anexo III do Edital).

**3.10.14.1.** A vedação prevista no item **3.10.14**, não se aplica às hipóteses nas quais a contratação seja realizada por ramo do Ministério Público diverso daquele ao qual pertence o membro ou servidor gerador da incompatibilidade.

**3.10.14.2.** A vedação constante do item **3.10.14**, se estende às contratações cujo procedimento licitatório tenha sido deflagrado quando os membros e servidores geradores de incompatibilidade estavam no exercício dos respectivos cargos e funções, assim como às licitações iniciadas até 6 (seis) meses após a desincompatibilização.

**3.10.15.** Empresa cujo objeto social não seja pertinente e compatível com o objeto deste edital.

**3.10.16. Que não se enquadre na condição de microempresas ou empresas de pequeno porte.**

**3.11.** Neste certame será admitida a participação de pessoas jurídicas reunidas em **consórcio**, nos termos do art. 15, caput da Lei nº 14.133, de 1º de abril de 2021.

**3.12.** O impedimento de que trata o **item 3.10.4** será também aplicado ao licitante que atue em substituição a outra pessoa, física ou jurídica, com o intuito de burlar a efetividade da sanção a ela aplicada, inclusive a sua controladora, controlada ou coligada, desde que devidamente comprovado o ilícito ou a utilização fraudulenta da personalidade jurídica do licitante.

**3.13.** A critério da Administração e exclusivamente a seu serviço, o autor dos projetos e a empresa a que se referem os **itens 3.10.2 e 3.10.3** poderão participar no apoio das atividades de planejamento da contratação, de execução da licitação ou de gestão do contrato, desde que sob supervisão exclusiva de agentes públicos do órgão ou entidade.

**3.13.1.** Equiparam-se aos autores do projeto as empresas integrantes do mesmo grupo econômico.

**3.13.2.** O disposto nos itens **3.10.2** e **3.10.3** não impede a licitação ou a contratação de serviço que inclua como encargo do contratado a elaboração do projeto básico e do projeto executivo, nas contratações integradas, e do projeto executivo, nos demais regimes de execução.

**3.14.** A vedação de que trata o **item 3.10.8** estende-se a terceiro que auxilie a condução da contratação na qualidade de integrante de equipe de apoio, profissional especializado ou funcionário ou representante de empresa que preste assessoria técnica.

#### **4. DA APRESENTAÇÃO DA PROPOSTA E DOS DOCUMENTOS DE HABILITAÇÃO**

**4.1.** Na presente licitação, a fase de habilitação sucederá as fases de apresentação de propostas e lances e de julgamento.

**4.2.** Os licitantes encaminharão, exclusivamente por meio do sistema eletrônico, a proposta com o **preço ou o percentual de desconto**, conforme o critério de julgamento adotado neste Edital informado no preâmbulo deste Edital, até a data e o horário estabelecidos para abertura da sessão pública.

**4.3. No cadastramento da proposta inicial, o licitante declarará, em campo próprio do sistema, que:**

**4.3.1.** Está ciente e concorda com as condições contidas neste Edital e seus anexos, bem como, sob pena de desclassificação, de que a proposta apresentada compreende a integralidade dos custos para atendimento dos direitos trabalhistas assegurados na Constituição Federal, nas leis trabalhistas, nas normas infralegais, nas convenções coletivas de trabalho e nos termos de ajustamento de conduta vigentes na data de sua entrega em definitivo;

**4.3.2.** Cumpre plenamente os requisitos de habilitação definidos neste Edital e seus anexos;

**4.3.3.** Não emprega menor de 18 anos em trabalho noturno, perigoso ou insalubre e não emprega menor de 16 anos, salvo menor, a partir de 14 anos, na condição de aprendiz, nos termos do artigo 7º, XXXIII, da Constituição Federal;

**4.3.4.** Não possui empregados executando trabalho degradante ou forçado, observando o disposto nos incisos III e IV do art. 1º e no inciso III do art. 5º da Constituição Federal;

**4.3.5.** Cumpre as exigências de reserva de cargos para pessoa com deficiência e para reabilitado da Previdência Social, previstas em lei e em outras normas específicas.

**4.3.6.** Não possui fato impeditivo para licitar ou contratar com a Administração Pública ou vedação de participação nesta licitação;

**4.3.7.** Se responsabiliza pelas transações que efetuar no sistema, assumindo como firmes e verdadeiras suas propostas e lances, inclusive os atos praticados por representante, e excluindo a responsabilidade do provedor do sistema, órgão ou entidade promotor da licitação por eventuais danos decorrentes de uso indevido da senha, ainda que por terceiros.

**4.4.** O licitante organizado em cooperativa deverá declarar, ainda, em campo próprio do sistema eletrônico, que cumpre os requisitos estabelecidos na Lei nº 14.133, de 1º de abril de 2021.

**4.5.** O fornecedor enquadrado como microempresa, empresa de pequeno porte ou equiparada deverá declarar, ainda, em campo próprio do sistema eletrônico, que cumpre os requisitos estabelecidos no artigo 3º da Lei Complementar nº 123, de 14 de dezembro de 2006, estando apto a usufruir do tratamento favorecido estabelecido

em seus arts. 42 a 49, observado o disposto nos §§ 1º ao 3º do art. 4º, da Lei nº 14.133, de 1º de abril de 2021.

**4.5.1.** O licitante que declarar que **NÃO** se enquadra como microempresa, empresa de pequeno porte ou equiparada, em campo próprio no sistema, não poderá ofertar proposta no item/lote destinado à participação “exclusiva de ME/EPP”.

**4.5.2.** O licitante que declarar que **NÃO** se enquadra como microempresa, empresa de pequeno porte ou equiparada, em campo próprio no sistema, não terá direito ao critério de desempate previsto no art. 44 da Lei Complementar nº 123, de 14 de dezembro de 2006, no item/lote destinado à “ampla participação”, mesmo que seja microempresa, empresa de pequeno porte ou equiparada.

**4.6.** A falsidade da declaração de que trata os **itens 4.3 ou 4.5** sujeitará o licitante às sanções previstas na Lei nº 14.133, de 1º de abril de 2021 e neste Edital.

**4.7.** Os licitantes poderão retirar ou substituir sua proposta ou documentos complementares, ou modificar sua declaração de enquadramento como microempresa, empresa de pequeno porte ou equiparada, até a abertura da sessão pública.

**4.8.** Não haverá ordem de classificação na etapa de apresentação da proposta, o que ocorrerá somente após os procedimentos de abertura da sessão pública e da fase de envio de lances.

**4.9.** Caberá ao licitante interessado em participar da licitação acompanhar as operações no sistema eletrônico durante o processo licitatório e se responsabilizar pelo ônus decorrente da perda de negócios diante da inobservância de mensagens emitidas pela Administração ou de sua desconexão.

**4.10.** O licitante deverá comunicar imediatamente ao provedor do sistema qualquer acontecimento que possa comprometer o sigilo ou a segurança, para imediato bloqueio de acesso.

## **5. DO PREENCHIMENTO DA PROPOSTA**

**5.1.** O licitante deverá enviar sua proposta mediante o preenchimento, no sistema eletrônico, dos seguintes campos:

**5.1.1.** Informar o valor unitário do item, se tratar-se de licitação por item; ou valor total do lote, se tratar-se de licitação por lote, conforme informado no preâmbulo deste Edital;

**5.1.2.** Anexar documento formal da proposta, em arquivo no formato PDF.

**5.2.** Todas as especificações do objeto contidas na proposta vinculam o licitante.

**5.2.1.** O licitante não poderá oferecer proposta em quantitativo inferior ao máximo previsto para a contratação.

**5.3.** Nos valores propostos estarão inclusos todos os custos operacionais, encargos previdenciários, trabalhistas, tributários, comerciais e quaisquer outros que incidam direta ou indiretamente na execução do objeto.

**5.3.1.** Todas as empresas deverão cotar seus preços com todos os tributos cabíveis inclusos, bem como os demais custos diretos e indiretos necessários ao atendimento do Edital e seus anexos. Entretanto, as empresas enquadradas no regime normal de tributação (empresas não optantes do simples), estabelecidas em Goiás, deverão registrar a proposta com preços desonerados do ICMS conforme disposições do Art. 6º, Inc. XCI do Regulamento do Código Tributário do Estado de Goiás - RCTE, que concede isenção de ICMS nas operações e prestação internas, relativas à aquisição de bem, mercadoria e serviço por órgãos da Administração Pública Estadual Direta e suas fundações e autarquias, ficando mantido o crédito, observado, dentre outras coisas, à transferência do valor correspondente ao ICMS ao adquirente mediante a redução do preço do bem, mercadoria e serviço, **devendo a redução ser**

**demonstrada no documento fiscal.**

**5.3.2.** Para as empresas estabelecidas em Goiás, isentas do ICMS, conforme item acima, as propostas comerciais, enviadas pelas empresas detentoras das melhores ofertas após a fase de lances, deverão conter, obrigatoriamente, além do preço normal de mercado dos produtos ou serviços ofertados (valor bruto), o preço resultante da isenção do ICMS conferida (valor líquido), que deverá ser o preço considerado como base de julgamento. **O valor líquido será aquele registrado no sistema como proposta e será considerado como base para etapa de lances.** O valor bruto (com ICMS) servirá apenas para efeito de análise do desconto concedido e para que as ordens de fornecimento possam apresentar os dois valores, facilitando a execução do contrato ou instrumento equivalente.

**5.4.** Os preços ofertados, tanto na proposta inicial, quanto na etapa de lances, serão de exclusiva responsabilidade do licitante, não lhe assistindo o direito de pleitear qualquer alteração, sob alegação de erro, omissão ou qualquer outro pretexto.

**5.5.** Se o regime tributário da empresa implicar o recolhimento de tributos em percentuais variáveis, a cotação adequada será a que corresponde à média dos efetivos recolhimentos da empresa nos últimos doze meses.

**5.6.** Independentemente do percentual de tributo inserido na planilha, no pagamento serão retidos na fonte os percentuais estabelecidos na legislação vigente.

**5.7.** A apresentação das propostas implica obrigatoriedade do cumprimento das disposições nelas contidas, em conformidade com o que dispõe o Termo de Referência, assumindo o proponente o compromisso de executar o objeto licitado nos seus termos, bem como de fornecer os materiais, equipamentos, ferramentas e utensílios necessários, em quantidades e qualidades adequadas à perfeita execução contratual, promovendo, quando requerido, sua substituição.

**5.7.1.** O prazo de validade da proposta não será inferior a 60 (sessenta) dias, a contar da data de sua apresentação.

## **6. DA ABERTURA DA SESSÃO, CLASSIFICAÇÃO DAS PROPOSTAS E FORMULAÇÃO DE LANCES**

**6.1.** A abertura da presente licitação dar-se-á automaticamente em sessão pública, por meio de sistema eletrônico, na data, horário e local indicados no preâmbulo deste Edital.

**6.1.1.** Após o horário de início da sessão pública, os licitantes não poderão retirar ou substituir a proposta ou os documentos complementares, anteriormente inseridos no sistema.

**6.1.2.** A verificação da conformidade da proposta e eventual desclassificação será feita exclusivamente na fase de julgamento, em relação à proposta mais bem classificada.

**6.1.3.** O sistema disponibilizará campo próprio para troca de mensagens entre o Pregoeiro e os licitantes.

**6.2.** A partir do horário previsto no preâmbulo deste Edital, a etapa competitiva de lances será iniciada e os licitantes poderão encaminhar lances exclusivamente pelo sistema eletrônico.

**6.3.** O lance será oferecido mediante o preenchimento em campo próprio no sistema eletrônico, dos seguintes valores: valor unitário do item, se tratar-se de licitação por item; ou valor total do lote, se tratar-se de licitação por lote, conforme preâmbulo deste Edital.

**6.4. Iniciada a etapa competitiva,** os licitantes deverão encaminhar lances exclusivamente por meio de sistema eletrônico, sendo imediatamente informados do seu recebimento e do valor consignado no registro.

**6.4.1.** Não será admitida a desistência de lance registrado no sistema;

**6.4.2.** O licitante somente poderá oferecer lance de valor inferior ou com maior percentual de desconto em relação ao último lance por ele ofertado e registrado pelo sistema, de acordo com o critério de julgamento da licitação informado no preâmbulo deste Edital.

**6.4.3.** O sistema eletrônico não registrará os lances em valores superiores aos anteriormente apresentados pela mesma licitante.

**6.5.** Caso o licitante não apresente lances, concorrerá com o valor de sua proposta.

**6.6.** Durante o transcurso da sessão pública, os licitantes serão informados, em tempo real, do valor do menor lance registrado, vedada a identificação do licitante.

**6.7.** Não serão aceitos dois ou mais lances de mesmo valor, prevalecendo aquele que for recebido e registrado primeiro no sistema.

**6.8.** Na hipótese de o sistema eletrônico se **desconectar** para o pregoeiro no decorrer da etapa de envio de lances da sessão pública e permanecer acessível aos licitantes, os lances continuarão sendo recebidos, sem prejuízo dos atos realizados.

**6.8.1.** Quando a desconexão do sistema eletrônico para o pregoeiro persistir por tempo superior a 10 (dez) minutos, a sessão pública será suspensa e retomada nos termos do **item 6.15** deste Edital.

**6.9. O procedimento seguirá de acordo com o modo de disputa aberto, regulamentado por meio do Decreto nº 10.247, de 30 de março de 2023.**

**6.10.** Caso seja adotado para o envio de lances no pregão eletrônico o modo de disputa “aberto”, os licitantes apresentarão lances públicos e sucessivos, com prorrogações.

**6.10.1.** A etapa competitiva de lances da sessão pública terá a duração de 10 (dez) minutos a partir do horário previsto no edital para seu início e, findo esse prazo, será iniciado o modo de fechamento com a prorrogação automática.

**6.10.2.** O fechamento com a prorrogação automática de envio de lances ocorrerá mediante o aviso pelo sistema e, se houver lances enviados, inclusive intermediários, nos últimos **2 (dois) minutos** do período de que trata o subitem **6.10.1**, o sistema prorrogará automaticamente a fase de lances por mais 2 (dois) minutos, sucessivamente, sempre que houver novos lances.

**6.10.3.** Na hipótese de não haver novos lances no período de 2 (dois) minutos da prorrogação automática, a etapa competitiva de lances será encerrada automaticamente.

**6.10.4.** Caso a disputa envolver mais de um item ou lote, a depender do critério informado no preâmbulo deste Edital, o sistema eletrônico irá observar o decurso de tempo de **2 (dois) minutos**, para o início do encerramento entre eles, a partir do início do modo de fechamento automático do primeiro item ou lote.

**6.11.** Uma vez encerrada a etapa de lances, em caso de participação de licitante que se declare na condição de microempresa ou empresa de pequeno porte, o sistema averiguará se houve empate nos termos do art. 44 e 45 da Lei Complementar nº 123, de 14 de dezembro de 2006, regulamentada pelo Decreto nº 7.466, de 18 de outubro de 2011, em relação a **item ou lote** não exclusivo para participação de microempresas e empresas de pequeno porte.

**6.11.1.** Nessas condições, as propostas de microempresas e empresas de pequeno porte que se encontrarem na faixa de até 5% (cinco por cento) acima da melhor proposta ou melhor lance serão

consideradas empatadas com a primeira colocada.

**6.11.2.** A melhor classificada nos termos do subitem anterior terá o direito de encaminhar uma última oferta para desempate, obrigatoriamente em valor inferior ao da primeira colocada, no prazo de 5 (cinco) minutos controlados pelo sistema, contados após a comunicação automática para tanto.

**6.11.3.** Caso a microempresa ou a empresa de pequeno porte melhor classificada desista ou não se manifeste no prazo estabelecido, serão convocadas as demais licitantes microempresa e empresa de pequeno porte que se encontrem naquele intervalo de 5% (cinco por cento), na ordem de classificação, para o exercício do mesmo direito, no prazo estabelecido no subitem anterior.

**6.11.4.** No caso de equivalência dos valores apresentados pelas microempresas e empresas de pequeno porte que se encontrem nos intervalos estabelecidos nos subitens anteriores, será realizado **sorteio** entre elas para que se identifique aquela que primeiro poderá apresentar melhor oferta.

**6.12.** Concluída a etapa competitiva, o sistema ordenará e divulgará os lances, sem a identificação dos fornecedores, da seguinte forma:

a) ordem crescente, quando for adotado o critério de julgamento por menor preço; ou

b) ordem decrescente, quando for adotado o critério de julgamento por maior desconto

**6.13.** Definida a melhor proposta, se a diferença em relação à proposta classificada em segundo lugar for de 5% (cinco por cento) ou mais, o pregoeiro **poderá** admitir o **reinício da disputa aberta**, para a definição das demais colocações.

**6.13.1.** Após o reinício previsto no item acima, os licitantes serão convocados para apresentar novos lances intermediários.

**6.13.2.** Igualmente, nos casos de desclassificação da proposta e de inabilitação, o pregoeiro poderá admitir o reinício da disputa aberta entre os demais colocados, que poderão ofertar novos lances.

**6.14.** Só poderá haver empate entre propostas iguais (não seguidas de lances). Havendo eventual empate entre propostas ou lances, o critério de desempate será aquele previsto no art. 60 da Lei nº 14.133, de 1º de abril de 2021.

**6.14.1.** Os licitantes empatados serão convocados para a disputa final prevista no inciso I do art. 60 da Lei nº 14.133, de 1º de abril de 2021, e poderão apresentar nova proposta, em disputa de forma fechada, no prazo de até 5 (cinco) minutos, em campo próprio no sistema.

**6.14.2.** Caso a situação de empate persista, após a aplicação do que está disposto acima, os demais critérios de desempate previstos no art. 60 da Lei nº 14.133, de 1º de abril de 2021, serão aplicados durante o julgamento de conformidade das propostas dos licitantes empatados, em que os critérios de desempate serão utilizados, na ordem:

**6.14.2.1.** Avaliação do desempenho contratual prévio dos licitantes, para a qual deverão preferencialmente ser utilizados registros cadastrais para efeito de atesto de cumprimento de obrigações;

**6.14.2.2.** Desenvolvimento pelo licitante de ações de equidade entre homens e mulheres no ambiente de trabalho, conforme regulamento;

**6.14.2.3.** Desenvolvimento pelo licitante de programa de integridade, conforme orientações dos órgãos de controle.

**6.14.3.** Persistindo o empate, será assegurada preferência, sucessivamente, aos bens e serviços produzidos ou prestados por:

**6.14.3.1.** Empresas estabelecidas no território do Estado ou do Distrito Federal do órgão ou entidade da Administração Pública estadual ou distrital licitante ou, no caso de licitação realizada por órgão ou entidade de Município, no território do Estado em que este se localize;

**6.14.3.2.** Empresas brasileiras;

**6.14.3.3.** Empresas que invistam em pesquisa e no desenvolvimento de tecnologia no País;

**6.14.3.4.** Empresas que comprovem a prática de mitigação, nos termos da Lei nº 12.187, de 29 de dezembro de 2009.

**6.15.** Na hipótese de necessidade de suspensão da sessão pública por prazo indeterminado, o seu reinício irá ocorrer mediante aviso prévio no sistema com, no mínimo, 24 (vinte e quatro) horas de antecedência.

**6.15.1.** Caso a suspensão da sessão pública tenha o seu reinício programado e comunicado na própria sessão, será desnecessária a observância do intervalo de 24 (vinte e quatro) horas de antecedência.

## 7. DA FASE DE JULGAMENTO

**7.1.** Encerrada a etapa competitiva de lances, o pregoeiro irá liberar a primeira colocada para julgamento, sendo disponibilizados para acesso público os documentos que compõem a proposta do(s) licitante(s) melhor classificado, após a fase de envio de lances, e convocado(s) para julgamento de propostas.

**7.1.1.** A verificação da conformidade das propostas poderá ser feita exclusivamente em relação à proposta mais bem classificada, assim consideradas, inclusive, as propostas que permanecerem empatadas na hipótese prevista no item **6.14.2** deste Edital.

**7.2.** Liberado o primeiro colocado para julgamento, o pregoeiro verificará se o licitante provisoriamente classificado em primeiro lugar atende às condições de participação no certame, conforme previsto no art. 14 da Lei nº 14.133, de 1º de abril de 2021, art. 3º a 5º do Decreto nº 10.247, de 30 de março de 2023, e no **item 3.10** deste Edital, especialmente quanto à existência de sanção que impeça a participação no certame ou a futura contratação, **mediante a consulta aos seguintes cadastros:**

**7.2.1.** Cadastro Nacional de Empresas Inidôneas e Suspensas - CEIS, mantido pela Controladoria-Geral da União (<https://www.portaltransparencia.gov.br/sancoes/ceis>); e

**7.2.2.** Cadastro Nacional de Empresas Punidas – CNEP, mantido pela Controladoria-Geral da União (<https://www.portaltransparencia.gov.br/sancoes/cnep>).

**7.3.** A consulta aos cadastros será realizada em nome da empresa licitante e também de seu **sócio majoritário**, por força da vedação de que trata o artigo 12 da Lei nº 8.429, de 1992.

**7.4.** Caso conste na Consulta de Situação do licitante a existência de Ocorrências Impeditivas Indiretas, o pregoeiro diligenciará para verificar se houve fraude por parte das empresas apontadas no Relatório de Ocorrências Impeditivas Indiretas.

**7.4.1.** A tentativa de burla será verificada por meio dos vínculos societários, linhas de fornecimento similares, dentre outros.

**7.4.2.** O licitante será convocado para manifestação previamente a uma eventual desclassificação.

**7.4.3.** Constatada a existência de sanção, o licitante será reputado inabilitado, por falta de condição de participação.

**7.5.** Caso o licitante provisoriamente classificado em primeiro lugar tenha se utilizado de algum tratamento favorecido às ME/EPPs, o pregoeiro verificará se faz jus ao benefício, em conformidade com o **item 4.5** deste edital.

**7.6.** Verificadas as condições de participação e de utilização do tratamento favorecido, o pregoeiro examinará a proposta classificada em primeiro lugar quanto à adequação ao objeto e à compatibilidade do preço em relação ao máximo estipulado para contratação neste Edital e em seus anexos, observado o disposto nos artigos 34 a 42 do Decreto nº 10.247, de 30 de março de 2023.

**7.7.** Caso a proposta do primeiro colocado permaneça acima do preço máximo ou inferior ao desconto definido para a contratação, o pregoeiro poderá negociar condições mais vantajosas, após definido o resultado do julgamento (**Art. 38 do Decreto nº 10.247/2023**), para:

- a) reduzir o preço ofertado ou aumentar o desconto, a depender do critério de julgamento adotado;
- b) diminuir o prazo de execução do contrato, nos casos de contrato por escopo;
- c) melhorar a qualidade do objeto ofertado, desde que mantenha as características mínimas definidas no Termo de Referência.

**7.7.1.** A negociação será realizada por meio do sistema, podendo ser acompanhada pelos demais licitantes.

**7.7.2.** A negociação poderá ser feita com os demais licitantes, segundo a ordem de classificação inicialmente estabelecida, quando o primeiro colocado, mesmo após a negociação, for desclassificado em razão de sua proposta não se mostrar vantajosa.

**7.7.3.** Em caso de propostas intermediárias empatadas, serão utilizados critérios de desempate definidos no **item 6.14** deste Edital.

**7.7.4.** O resultado da negociação será divulgado a todos os licitantes, e registrada na ata da sessão eletrônica da licitação.

**7.8.** Para fins de análise da proposta quanto ao cumprimento das especificações do objeto, poderá ser colhida a manifestação escrita da equipe de apoio da contratação, do setor requisitante ou da área supridora especializada no objeto, que assume responsabilidade técnica sobre as informações prestadas.

**7.9.** Será desclassificada a proposta que:

- 7.9.1.** Contiver vícios insanáveis;
- 7.9.2.** Não obedecer às especificações técnicas contidas no Termo de Referência;
- 7.9.3.** Apresentar preços inexequíveis ou permanecerem acima do preço máximo definido para a contratação;
- 7.9.3.1.** Para o julgamento das propostas, serão considerados como preços máximos aceitáveis, os valores globais e unitários dos preços de referência.
- 7.9.4.** Não tiverem sua exequibilidade demonstrada, quando exigido pela Administração;

**7.9.5.** Apresentar desconformidade com quaisquer outras exigências deste Edital ou seus anexos, desde que insanável.

**7.10.** No caso de bens e serviços em geral, é indício de inexequibilidade das propostas valores inferiores a 50% (cinquenta por cento) do valor orçado pela Administração. Neste caso, a inexequibilidade só será considerada após diligência do pregoeiro, que comprove:

**7.10.1.** Que o custo do licitante ultrapassa o valor da proposta; e

**7.10.2.** Inexistirem custos de oportunidade capazes de justificar o vulto da oferta.

**7.11.** Em contratação de serviços de engenharia, além das disposições acima, a análise de exequibilidade e sobrepreço considerará o seguinte:

**7.11.1.** Nos regimes de execução por tarefa, empreitada por preço global ou empreitada integral, semi integrada ou integrada, a caracterização do sobrepreço se dará pela superação do valor global estimado;

**7.11.2.** No regime de empreitada por preço unitário, a caracterização do sobrepreço se dará pela superação do valor global estimado e pela superação de custo unitário tido como relevante, conforme planilha anexa ao edital;

**7.11.3.** No caso de serviços de engenharia, serão consideradas inexequíveis as propostas cujos valores forem inferiores a 75% (setenta e cinco por cento) do valor orçado pela Administração, independentemente do regime de execução.

**7.11.3.1.** Se houver indícios de inexequibilidade da proposta de preço, ou em caso da necessidade de esclarecimentos complementares, poderão ser efetuadas diligências, para que a empresa comprove a exequibilidade da proposta, consoante o inciso IV e § 2º do art. 59 da Lei 14.133/2021.

**7.11.4.** Será exigida garantia adicional do licitante vencedor cuja proposta for inferior a 85% (oitenta e cinco por cento) do valor orçado pela Administração, equivalente à diferença entre este último e o valor da proposta, sem prejuízo das demais garantias exigíveis de acordo com a Lei.

**7.11.4.1.** O valor da garantia adicional de que trata o item **7.11.4** será determinado seguindo a fórmula:

$GA = (85\% \times Vo) - Vp$ , onde:

GA = garantia adicional

Vo = valor orçado pelo MPMGO

Vp = valor da proposta vencedora

**7.12.** Se houver indícios de inexequibilidade da proposta de preço, ou em caso da necessidade de esclarecimentos complementares, poderão ser efetuadas diligências, para que a empresa comprove a exequibilidade da proposta.

**7.13.** Na licitação com disputa por lote, o licitante detentor da melhor oferta deverá informar os valores unitários todos os itens que compõem o lote para o qual foi vencedor, com base no percentual de redução dos preços alcançado após a fase de lances e negociação, no prazo de envio da proposta adequada ao último lance ofertado após a negociação realizada informado no **item 8.1** deste Edital.

**7.14.** Caso o custo global estimado do objeto licitado tenha sido decomposto em seus respectivos custos unitários por meio de Planilha de Custos e Formação de Preços elaborada pela Administração, o licitante classificado em primeiro lugar será convocado para apresentar Planilha por ele elaborada, com os respectivos valores adequados ao valor final da sua proposta, sob pena de não aceitação da proposta, no prazo de envio da proposta adequada ao último lance ofertado após a negociação realizada informado no **item 8.1** deste Edital.

**7.14.1.** Em se tratando de serviços de engenharia, o licitante vencedor será convocado a apresentar à Administração, por meio eletrônico, as planilhas com indicação dos quantitativos e dos custos unitários, seguindo o modelo elaborado pela Administração, bem como com detalhamento das Bonificações e Despesas Indiretas (BDI) e dos Encargos Sociais (ES), com os respectivos valores adequados ao valor final da proposta vencedora, admitida a utilização dos preços unitários, no caso de empreitada por preço global, empreitada integral, contratação semi-integrada e contratação integrada, exclusivamente para eventuais adequações indispensáveis no cronograma físico-financeiro e para balizar excepcional aditamento posterior do contrato.

**7.15.** Erros no preenchimento da planilha não constituem motivo para a desclassificação da proposta. A planilha poderá ser ajustada pelo fornecedor, no prazo indicado pelo sistema, desde que não haja majoração do preço e que se comprove que este é o bastante para arcar com todos os custos da contratação;

**7.15.1.** O ajuste de que trata este dispositivo se limita a sanar erros ou falhas que não alterem a substância das propostas;

**7.16.** O pregoeiro verificará a documentação de habilitação do licitante provisoriamente vencedor, conforme disposições da Seção 8 deste edital de licitação.

**7.16.1.** O julgamento da habilitação, ocorrerá em data e horários fixados com antecedência, respeitado o disposto no **item 6.15** deste Edital.

## **8. DA FASE DE HABILITAÇÃO**

**8.1.** Encerrada a fase de julgamento da proposta, o pregoeiro solicitará ao licitante mais bem classificado que, no prazo de **2 (duas) horas**, envie a proposta adequada ao último lance ofertado após a negociação realizada, acompanhada, se for o caso, dos documentos complementares, bem como os documentos de habilitação.

**8.1.1.** O prazo a que se refere o item 8.1 acima, poderá ser prorrogado, limitado a 5 (cinco) dias, uma única vez, por solicitação do licitante, mediante justificativa aceita pelo pregoeiro ou de ofício, a critério do pregoeiro, quando for constatado que o prazo estabelecido não é suficiente ao envio dos documentos exigidos neste Edital (§1º, artigo 41 do Decreto nº 10.247/2023);

**8.1.2.** O prazo a que se refere o item 8.1 acima, será de **vinte e quatro horas** nas licitações de serviços de engenharia, com modo de disputa aberto;

**8.1.3.** Na hipótese da necessidade de suspensão da sessão pública, deverão ser observados os prazos do **item 6.15** deste Edital;

**8.1.4.** O licitante vencedor deverá comprovar que na data de início da sessão pública, informada no preâmbulo deste Edital, a empresa possuía as condições exigidas para habilitação e para o cadastro de fornecedor;

**8.1.5.** Quanto aos documentos relativos à regularidade fiscal, nos termos do inciso III do art. 63 da Lei nº 14.133, de 1º de abril de 2021, o licitante vencedor deverá comprovar sua regularidade no momento de sua convocação, prevista no caput deste item.

**8.2.** Somente serão disponibilizados para acesso público os documentos de habilitação do licitante cuja proposta atenda ao edital de licitação, após concluídos os procedimentos de julgamento da proposta nos termos da **Seção 7** deste Edital.

**8.3.** Serão exigidos para fins de habilitação os documentos indicados no Anexo II deste Edital, necessários e suficientes para demonstrar a capacidade do licitante de realizar o objeto da licitação, nos termos dos arts. 62 a 70 da Lei nº 14.133, de 1º de abril de 2021.

**8.3.1.** A documentação exigida para fins de habilitação jurídica, fiscal, social e trabalhista e econômico-financeira, indicados no Anexo II deste Edital, poderá ser substituída pelo Certificado de Registro Cadastral – CRC, homologado no Cadastro de Fornecedores do Estado – CADFOR.

**8.3.2.** Os documentos exigidos para habilitação, cadastro ou atualização de cadastro perante o CADFOR e demais documentos adicionais exigidos no Termo de Referência serão enviados por meio do sistema, em formato digital, no prazo estabelecido no **item 8.1** deste Edital.

**8.3.3.** O licitante que participar do certame com o status de "cadastro provisório" no CADFOR, deverá anexar, via sistema, documentação necessária ao cadastro, conforme lista de documentos informada no link: <https://sislog.go.gov.br/Fornecedor/DocumentoHomologacao>, nos termos do Decreto Estadual nº 7.425, de 2011.

**8.3.4.** A homologação do cadastro do fornecedor que participar do certame com o status de "cadastro provisório" no CADFOR ocorrerá somente após o pregoeiro analisar a documentação de habilitação do fornecedor, sendo que qualquer diligência apontada pelo CADFOR será avaliada e requerida pelo pregoeiro ao licitante por meio de chat no sistema, nos termos deste Edital.

#### **8.4. OUTROS DOCUMENTOS, ATESTADOS E DECLARAÇÕES:**

a) Apresentar DECLARAÇÃO de Regularidade - Modelo de Declaração nos termos das Resoluções 37/2009, nº 172/2017 e nº 241/2021 do Conselho Nacional do Ministério Público - **Anexo III**;

b) **TERMO DE ANUÊNCIA** (Notificações por meio de mensagem eletrônica) – **Anexo IV**.

**8.5.** Quando permitida a participação de empresas estrangeiras que não funcionem no País, as exigências de habilitação serão atendidas mediante documentos equivalentes, inicialmente apresentados em tradução livre.

**8.5.1.** Na hipótese de o licitante vencedor ser empresa estrangeira que não funcione no País, para fins de assinatura do contrato ou da ata de registro de preços, os documentos exigidos para a habilitação serão traduzidos por tradutor juramentado no País e apostilados nos termos do disposto no Decreto nº 8.660, de 29 de janeiro de 2016, ou de outro que venha a substituí-lo, ou consularizados pelos respectivos consulados ou embaixadas.

**8.6.** Nesta licitação será admitida a participação de pessoas jurídicas reunidas em **consórcio**.

**8.6.1.** Quando permitida a participação de consórcio de empresas, a habilitação técnica, quando exigida, será feita por meio do somatório dos quantitativos de cada consorciado e, para efeito de habilitação econômico-financeira, quando exigida, será observado o somatório dos valores de cada consorciado.

**8.6.2.** Se o consórcio não for formado integralmente por microempresas ou empresas de pequeno porte, haverá um acréscimo de **10% (dez por cento)** para o consórcio em relação ao valor exigido para os licitantes individuais.

**8.7.** Os documentos exigidos para fins de habilitação poderão ser apresentados em original ou por cópia digital.

**8.8.** Será verificado se o licitante apresentou as declarações enumerados no **item 4.3** deste Edital, e o declarante responderá pela veracidade das informações prestadas, na forma do art. 63, I, da Lei nº 14.133, de 1º de abril de 2021.

**8.9.** A verificação pelo pregoeiro, em sítios eletrônicos oficiais de órgãos e entidades emissores de certidões constitui meio legal de prova, para fins de habilitação.

**8.10.** O pregoeiro deverá verificar a conformidade dos documentos de habilitação do licitante e proceder ao julgamento da habilitação.

**8.10.1.** A verificação da documentação exigida no CADFOR, bem como a exigência dos documentos nele não contidos, descritos neste edital, somente será feita em relação ao licitante vencedor.

**8.11.** Caso o licitante melhor classificado não possua o cadastro homologado ou possua pendências no CRC, seus documentos serão encaminhados para a homologação pelo CADFOR.

**8.12.** Quando for necessário complementar documentações ou sanar vícios, caberá ao pregoeiro realizar diligências, nos termos do **item 8.15** deste Edital.

**8.13.** A autoridade competente somente homologará a presente licitação quando o cadastro do licitante no CADFOR estiver devidamente homologado e sem pendências.

**8.14.** Caso o Termo de Referência exija a realização de **vistoria** de avaliação prévia do local de execução como imprescindível para o conhecimento pleno das condições e peculiaridades do objeto a ser contratado, o licitante deve atestar, sob pena de inabilitação, que conhece o local e as condições de realização do serviço, assegurado a ele o direito de realização de vistoria prévia, podendo substituir a declaração exigida no presente item por declaração formal assinada pelo seu responsável técnico acerca do conhecimento pleno das condições e peculiaridades da contratação.

**8.15.** No caso de necessidade de realização de **diligências**, com vistas ao saneamento da proposta ou habilitação, o pregoeiro poderá conceder ao licitante o prazo de **2 (duas) horas** para envio de documentação complementar.

**8.15.1.** É admitida a prorrogação de que trata o caput, limitado ao prazo máximo de 5 (cinco) dias, uma única vez, nas seguintes situações: por solicitação do licitante, mediante justificativa aceita pelo agente de contratação; ou de ofício, a critério do agente de contratação ou comissão de contratação, quando o substituir, quando constatado que o prazo estabelecido não é suficiente para o envio dos documentos exigidos para a verificação de conformidade (§1º, artigo 45 do Decreto nº 10.247/2023).

**8.15.2.** Na hipótese de necessidade de suspensão da sessão pública para a realização de diligências, deverão ser observados os prazos do **item 6.15** deste Edital.

**8.16.** Quando o licitante primeiro colocado for desclassificado em razão da desconformidade de sua proposta, mesmo após a negociação, ou por sua inabilitação, o pregoeiro admitirá o reinício da disputa aberta entre os demais colocados, na forma do **item 6.10** deste Edital, conforme previsto nos arts. 30, 40 e 48 do Decreto nº 10.247, de 30 de março de 2023.

**8.16.1.** Alternativamente à realização do procedimento indicado no **item 8.15** acima, o pregoeiro poderá liberar para julgamento o próximo licitante, respeitada a ordem de classificação estabelecida, com a utilização dos critérios de desempate, quando for o caso. E assim sucessivamente, na ordem de classificação, até a apuração de uma proposta que atenda ao presente edital.

**8.17.** A comprovação de regularidade fiscal e trabalhista das microempresas e das empresas de pequeno porte somente será exigida para efeito de contratação, e não como condição para participação na licitação.

**8.18.** Relativo ao tratamento diferenciado às microempresas e empresas de pequeno porte serão consultados o Portal da Transparência estadual e o sistema SIOFI a fim de verificar se o somatório dos valores das ordens de pagamento, recebidas por licitante, ME ou EPP, detentor da proposta classificada em primeiro lugar, ultrapassou, no exercício anterior, os limites previstos no artigo 3º, incisos I e II, da LC nº 123/2006, ou o limite proporcional de que trata o artigo 3º, § 2º, do mesmo diploma, em caso de início de atividade no exercício considerado. (**Acórdão nº 5399/2021-TCE/GO**)

**8.18.1.** A consulta também abrangerá o exercício corrente, para verificar se o somatório dos valores das ordens

bancárias, recebidas pela referida licitante até o mês anterior ao da sessão pública da licitação, extrapola os limites acima referidos, acrescidos do percentual de 20% (vinte por cento) de que trata o artigo 3º, §§ 9º-A e 12, da LC nº 123/2006. (Acórdão nº 5399/2021-TCE/GO)

## 9. DOS RECURSOS

9.1. A interposição de recurso referente ao julgamento das propostas, à habilitação ou inabilitação de licitantes, observará o disposto no art. 165 da Lei nº 14.133, de 1º de abril de 2021.

9.1.1. Qualquer licitante poderá manifestar a intenção de recorrer, no prazo de 10 (dez) minutos e em campo próprio do sistema, de forma imediata após o julgamento da habilitação, sob pena de preclusão.

9.1.2. As razões do recurso deverão ser apresentadas em momento único, em campo próprio no sistema, no prazo de 3 (três) dias úteis, contados da data de intimação ou de lavratura da ata.

9.2. A interposição de recurso referente à anulação ou revogação da licitação observará o disposto no art. 165 da Lei nº 14.133, de 1º de abril de 2021, no prazo de 3 (três) dias úteis, contados da data de intimação ou de lavratura da ata.

9.3. Os demais licitantes ficarão intimados para, caso queiram, apresentar suas contrarrazões, em 3 (três) dias úteis, a partir da data final do prazo do recorrente, pela mesma forma de apresentação do recurso, assegurada a vista dos documentos indispensáveis à defesa de seus interesses.

9.4. O recurso e o pedido de reconsideração terão efeito suspensivo do ato ou da decisão recorrida até que sobrevenha decisão final da autoridade competente.

9.4.1. Em caso de licitação com mais de um item ou lote, o efeito suspensivo do recurso sobre um deles não afetará o prosseguimento do certame em relação aos demais.

9.5. Os recursos deverão ser encaminhados em campo próprio do sistema.

9.6. O recurso será dirigido à autoridade que tiver editado o ato ou proferido a decisão recorrida, a qual poderá reconsiderar sua decisão no prazo de 3 (três) dias úteis, ou, nesse mesmo prazo, encaminhar recurso para a autoridade superior, a qual deverá proferir sua decisão no prazo de 10 (dez) dias úteis, contado do recebimento dos autos.

9.7. Os recursos interpostos fora do prazo não serão conhecidos.

9.8. O acolhimento do recurso invalida tão somente os atos insuscetíveis de aproveitamento.

9.9. Encerradas as fases do julgamento, da habilitação e recursos, o processo licitatório será encaminhado à autoridade superior, que observará o disposto no art. 71 da Lei nº 14.133, de 1º de abril de 2021.

## 10. DA ADJUDICAÇÃO E DA HOMOLOGAÇÃO

10.1. Encerradas as fases de julgamento e habilitação, e exauridos os recursos administrativos, o processo licitatório será encaminhado à autoridade superior, para adjudicar o objeto e homologar a licitação.

## 11. DO EMPENHO

11.1. A Administração da Procuradoria-Geral de Justiça do Estado de Goiás **enviará** oficialmente ao licitante vencedor, durante a validade da sua proposta, para, no prazo máximo de 5 (cinco) dias úteis, aceitar a nota de empenho e no prazo previsto no termo de referência providenciar a entrega, sob pena de decair o direito à

contratação, sem prejuízo das sanções previstas na Lei nº 14.133/21.

**11.1.1.** A emissão da nota de empenho, nos termos do Decreto Estadual nº 9.142 de 22 de janeiro de 2018, estará condicionada à consulta prévia junto ao CADIN Estadual - Goiás. A existência de registro no CADIN consistirá em impedimento à sua emissão implicando na aplicação da disposição do item **11.2**.

**11.1.2.** A inexistência de registro no CADIN Estadual – Goiás não configura reconhecimento de regularidade de situação, nem dispensa a apresentação dos documentos exigidos neste edital e seus anexos.

**11.2.** É facultado à Administração da Procuradoria-Geral de Justiça, quando o convocado não assinar o referido documento no prazo e nas condições estabelecidos, chamar os licitantes remanescentes, obedecida à ordem de classificação.

**11.2.1.** No caso da convocação de licitante remanescente, deverão ser verificados a conformidade da proposta, o atendimento dos requisitos de habilitação e os eventuais documentos complementares e, após realizada a negociação, a contratação será celebrada nas condições propostas pelo adjudicatário da licitação.

**11.2.2.** Caso nenhum dos licitantes aceite a contratação nas condições propostas pelo licitante vencedor, observados o orçamento estimado, o valor máximo aceitável e a sua eventual atualização nos termos do edital de licitação, a administração poderá:

**11.2.2.1.** Convocar os licitantes remanescentes à negociação, na ordem de classificação, para a obtenção de preço melhor, mesmo que acima do preço do vencedor; e

**11.2.2.2.** Adjudicar e celebrar o contrato nas condições ofertadas pelos licitantes remanescentes, na ordem de classificação, quando for frustrada a negociação de melhor condição.

**11.3.** A recusa injustificada da licitante vencedora em assinar o contrato, aceitar ou retirar o instrumento equivalente, dentro do prazo estabelecido pela Administração da Procuradoria-Geral de Justiça, caracteriza o descumprimento total da obrigação assumida, sujeitando-a as penalidades legalmente estabelecidas.

**11.4.** O disposto no item anterior não se aplica os licitantes convocados nos termos do art. 90, § 2º, da Lei nº 14.133/2021, que não aceitarem a contratação nas mesmas condições propostas pela adjudicatária, inclusive quanto ao prazo e preço.

**11.5.** Na emissão da nota de empenho os documentos comprobatórios de situação de regularidade fiscal e trabalhista, apresentados em atendimento às exigências de habilitação, estiverem com validade expirada, a empresa deverá providenciar a apresentação de novos documentos dentro do prazo de validade.

**11.6.** O licitante vencedor deverá manter, até o fornecimento do produto em compatibilidade com as obrigações por ele assumidas, todas as condições de habilitação e qualificação exigidas na licitação.

## **12. DO RECEBIMENTO E DO PRAZO**

**12.1.** O recebimento dos produtos, bem como a atestação da Nota Fiscal Eletrônica/Fatura, deverá ser efetuado por servidor ou comissão designada.

**12.2.** A entrega: Até 30 (trinta) dias do recebimento da Nota de Empenho por parte da empresa.

**12.3. Local da entrega:** Para o lote 1, deverão ser instalados no anexo II do edifício-sede do Ministério Público de Goiás, no endereço: Rua 32, 75, Jardim Goiás, Goiânia-Go.

Para os lotes 2, 3, 4, 5 e 6 os itens devem ser entregues no Edifício do Ministério Público do Estado de Goiás, situado a Rua 23, esq. com a Av. Fued José Sebba, Qd. A06, Lts.15/24, Jardim Goiás, ou em outro local a ser definido pela Divisão de Apoio a Material e Patrimônio.

### 13. DO PAGAMENTO

**13.1.** O pagamento referente aos produtos fornecidos será efetuado em até 30 (trinta) dias após a emissão e protocolização da nota fiscal eletrônica correspondente, sendo efetuada a retenção na fonte dos tributos e contribuições elencados na legislação aplicável.

**13.2.** Para fins de pagamento, ainda será solicitada a apresentação das certidões de regularidade fiscal, previdenciária e trabalhista, que deverão apresentar data de validade posterior à data de emissão das respectivas Notas Fiscais.

**13.3.** Na ocorrência de rejeição de nota fiscal, motivada por erro ou incorreção, o prazo para pagamento passará a ser contado a partir da data de reapresentação da nota fiscal corrigida.

**13.4.** Ultrapassado o prazo para pagamento previsto nesta cláusula, o Contratado fará jus à atualização monetária referente ao índice do IGP-M (FGV) e a juros simples de mora de 6% (seis por cento) ao ano, aplicando-se a pro-rata-die da data do vencimento até o efetivo pagamento.

**13.5.** A Procuradoria-Geral de Justiça reserva-se o direito de recusar o pagamento se, no ato da atestação, os produtos e/ou serviços não estiverem de acordo com as especificações apresentadas e aceitas.

**13.6.** A nota fiscal deverá ser emitida observando o disposto na Instrução Normativa RFB nº 2.145, de 26 de junho de 2023, que alterou a Instrução Normativa RFB nº 1.234, de 11 de janeiro de 2012.14.

### 14. DAS INFRAÇÕES ADMINISTRATIVAS E SANÇÕES.

**14.1.** Comete infração administrativa, nos termos da lei, o licitante que, com dolo ou culpa:

**14.1.1.** Deixar de entregar a documentação exigida para o certame ou não entregar qualquer documento que tenha sido solicitado pelo pregoeiro durante o certame;

**14.1.2.** Salvo em decorrência de fato superveniente devidamente justificado, não mantiver a proposta em especial quando:

**14.1.2.1.** Não enviar a proposta adequada ao último lance ofertado ou após a negociação;

**14.1.2.2.** Recusar-se a enviar o detalhamento da proposta quando exigível;

**14.1.2.3.** Pedir para ser desclassificado quando encerrada a etapa competitiva; ou

**14.1.2.4.** Deixar de apresentar amostra;

**14.1.2.5.** Apresentar proposta ou amostra em desacordo com as especificações do edital;

**14.1.3.** Não celebrar o contrato ou não entregar a documentação exigida para a contratação, quando convocado dentro do prazo de validade de sua proposta;

**14.1.3.1.** Recusar-se, sem justificativa, a assinar o contrato ou a ata de registro de preço, ou a aceitar ou retirar o instrumento equivalente no prazo estabelecido pela Administração;

**14.1.4.** Apresentar declaração ou documentação falsa exigida para o certame ou prestar declaração falsa durante a licitação.

**14.1.5.** Fraudar a licitação

**14.1.6.** Comportar-se de modo inidôneo ou cometer fraude de qualquer natureza, em especial quando:

**14.1.6.1.** Agir em conluio ou em desconformidade com a lei;

**14.1.6.2.** Induzir deliberadamente a erro no julgamento;

**14.1.6.3.** Apresentar amostra falsificada ou deteriorada;

**14.1.7.** Praticar atos ilícitos com vistas a frustrar os objetivos da licitação;

**14.1.8.** Praticar ato lesivo previsto no art. 5º da Lei n.º 12.846, de 2013.

**14.1.9.** Der causa à inexecução parcial do objeto;

**14.1.10.** Der causa à inexecução parcial do objeto que cause grave dano à Administração ou ao funcionamento dos serviços públicos ou ao interesse coletivo;

**14.1.11.** Der causa à inexecução total do objeto;

**14.1.12.** Ensejar o retardamento da execução ou da entrega do objeto da contratação sem motivo justificado;

**14.2.** Com fulcro na Lei nº 14.133, de 1º de abril de 2021, a Administração poderá, garantida a prévia defesa, aplicar aos licitantes e/ou adjudicatários as seguintes sanções, sem prejuízo das responsabilidades civil e criminal:

**14.2.1.** Advertência;

**14.2.2.** Multa;

**14.2.3.** Impedimento de licitar e contratar e

**14.2.4.** Declaração de inidoneidade para licitar ou contratar, enquanto perdurarem os motivos determinantes da punição ou até que seja promovida sua reabilitação perante a própria autoridade que aplicou a penalidade.

**14.3.** Na aplicação das sanções serão considerados:

**14.3.1.** A natureza e a gravidade da infração cometida.

**14.3.2.** As peculiaridades do caso concreto

**14.3.3.** As circunstâncias agravantes ou atenuantes

**14.3.4.** Os danos que dela provierem para a Administração Pública

**14.3.5.** A implantação ou o aperfeiçoamento de programa de integridade, conforme normas e orientações dos órgãos de controle.

**14.4.** A multa será recolhida em percentual de 0,5% a 30% incidente sobre o valor do contrato licitado.

**14.4.1.** Para as infrações previstas nos itens **14.1.1, 14.1.2, 14.1.3, 14.1.9 a 14.1.12** a multa será de 0,5% a 15% do valor do contrato licitado.

**14.4.2.** Para as infrações previstas nos itens **14.1.4, 14.1.5, 14.1.6, 14.1.7 e 14.1.8**, a multa será de 15% a 30% do valor do contrato licitado.

**14.4.3.** A multa, aplicada após regular processo administrativo, cujos valores recolhidos serão revertidos ao Fundo Especial de Modernização e Aprimoramento Funcional do Ministério Público do Estado de Goiás – FUNEMP/GO, nos termos do Art. 2º, V, da Lei nº 14.909/04, ensejará:

**14.4.3.1.** A glosa do respectivo valor dos créditos que a Contratada possuir junto à Contratante, seja no contrato que gerou o débito originalmente, seja em outros instrumentos formalizados entre o sujeito privado e o MPMGO, conforme o caso;

**14.4.3.2.** A notificação da Contratada para recolher o montante apurado no prazo máximo de 5 (cinco) dias úteis do recebimento da notificação da decisão, com ressalva de que, escoado o referido prazo sem pagamento, a contratada será inscrita, no prazo de 30 (trinta) dias contados do vencimento da multa, no CADIN ESTADUAL - Cadastro Informativo dos Créditos não Quitados de Órgãos e Entidades Estaduais, da Secretaria da Fazenda do Estado de Goiás - SEFAZ-GO;

**14.4.3.3** A execução da garantia contratual;

**14.4.3.4.** E, em qualquer caso, a cobrança judicial.

**14.5.** As sanções de advertência, impedimento de licitar e contratar e declaração de inidoneidade para licitar ou contratar poderão ser aplicadas, cumulativamente ou não, à penalidade de multa.

**14.6.** Na aplicação da sanção de multa será facultada a defesa do interessado no prazo de 15 (quinze) dias úteis, contado da data de sua intimação.

**14.7.** A sanção de impedimento de licitar e contratar será aplicada ao responsável em decorrência das infrações administrativas relacionadas nos itens **14.1.1, 14.1.2 e 14.1.3**, quando não se justificar a imposição de penalidade mais grave, e impedirá o responsável de licitar e contratar no âmbito da Administração Pública direta e indireta do Estado de Goiás, pelo prazo máximo de 3 (três) anos.

**14.8.** Poderá ser aplicada ao responsável a sanção de declaração de inidoneidade para licitar ou contratar, em decorrência da prática das infrações dispostas nos itens **14.1.4, 14.1.5, 14.1.6, 14.1.7 e 14.1.8**, bem como pelas infrações administrativas previstas nos itens **14.1.1, 14.1.2 e 14.1.3** que justifiquem a imposição de penalidade mais grave que a sanção de impedimento de licitar e contratar, cuja duração observará o prazo previsto no art. 156, §5º, da Lei nº 14.133, de 1º de abril de 2021.

**14.9.** A aplicação das sanções realizar-se-á em processo administrativo que assegure o contraditório e a ampla defesa ao licitante, observando-se o procedimento previsto no caput e parágrafos do art. 158 da Lei nº 14.133, de 2021, para as penalidades de impedimento de licitar e contratar e de declaração de inidoneidade para licitar ou contratar.

**14.10.** O atraso injustificado na execução do contrato sujeitará o Contratado à multa de mora, graduada de acordo com a gravidade da infração, obedecidos os seguintes limites máximos:

**14.10.1.** 30% (trinta por cento) sobre o valor do contrato, em caso de descumprimento total da obrigação;

**14.10.2.** 0,3% (três décimos por cento) ao dia, até o trigésimo dia de atraso, sobre o valor da parte do fornecimento ou serviço não realizado, ou sobre parte da etapa do cronograma físico de obras não cumprido;

**14.10.3.** 0,7% (sete décimos por cento) sobre o valor da parte do fornecimento ou serviço não realizado, ou sobre a parte da etapa do cronograma físico de obras não cumprido, por dia subsequente ao trigésimo.

**14.11.** As multas previstas nos itens **14.10.2** e **14.10.3** ficam limitadas em até o equivalente a 30% (trinta por cento) do valor total da parte do serviço não realizado, por ocorrência.

**14.12.** A aplicação da multa de mora não impedirá que a Administração a converta em compensatória e promova a extinção unilateral do contrato com a aplicação cumulada de outras sanções previstas nesta Lei.

**14.13.** A personalidade jurídica do Contratado poderá ser desconsiderada sempre que utilizada com abuso do direito para facilitar, encobrir ou dissimular a prática dos atos ilícitos previstos neste contrato ou para provocar confusão patrimonial, e, nesse caso, todos os efeitos das sanções aplicadas à pessoa jurídica serão estendidos aos seus administradores e sócios com poderes de administração, à pessoa jurídica sucessora ou à empresa do mesmo ramo com relação de coligação ou controle, de fato ou de direito, com o Contratado, observados, em todos os casos, o contraditório, a ampla defesa e a obrigatoriedade de análise jurídica prévia (art. 160, da Lei nº 14.133, de 2021).

**14.14.** O Contratante deverá, no prazo máximo 15 (quinze) dias úteis, contado da data de aplicação da sanção, informar e manter atualizados os dados relativos às sanções por eles aplicadas, para fins de publicidade no Cadastro Nacional de Empresas Inidôneas e Suspensas (CEIS) e no Cadastro Nacional de Empresas Punidas (CNEP), instituídos no âmbito do Poder Executivo federal.

**14.15.** Nos termos do art. 163 da Lei nº 14.133/21, é admitida a reabilitação do Contratado perante o Contratante desde que cumpridos, cumulativamente e além do disposto no parágrafo único do referido artigo, os seguintes requisitos:

**14.15.1.** Reparação integral do dano causado à Administração Pública;

**14.15.2.** Pagamento da multa;

**14.15.3.** Transcurso do prazo mínimo de 1 (um) ano da aplicação da penalidade, no caso de impedimento de licitar e contratar, ou de 3 (três) anos da aplicação da penalidade, no caso de declaração de inidoneidade;

**14.15.4.** Cumprimento das condições de reabilitação definidas no ato punitivo;

**14.15.5.** Análise jurídica prévia, com posicionamento conclusivo quanto ao cumprimento dos requisitos definidos neste artigo.

**14.16.** Além das penalidades citadas, o Contratado ficará sujeito ao cancelamento de sua inscrição no Cadastro de Fornecedores do Contratante e, no que couber, às demais penalidades previstas na legislação.

**14.17.** A recusa injustificada do adjudicatário em assinar o contrato ou a ata de registro de preço, ou em aceitar ou retirar o instrumento equivalente no prazo estabelecido pela Administração, descrita no item **14.1.3**, caracterizará o descumprimento total da obrigação assumida e o sujeitará às penalidades e à imediata perda da garantia de proposta em favor do órgão ou entidade promotora da licitação, nos termos do art. 53 do Decreto nº 10.247, de 30 de março de 2023.

**14.18.** A apuração de responsabilidade relacionadas às sanções de impedimento de licitar e contratar e de declaração de inidoneidade para licitar ou contratar demandará a instauração de processo de responsabilização a ser conduzido por comissão composta por 2 (dois) ou mais servidores estáveis, que avaliará fatos e circunstâncias conhecidos e intimará o licitante ou o adjudicatário para, no prazo de 15 (quinze) dias úteis, contado da data de sua intimação, apresentar defesa escrita e especificar as provas que pretenda produzir.

**14.18.1.** Conforme estabelece o art. 158, §1º, quando o órgão ou entidade não dispuser em seu quadro funcional de servidores estatutários, a comissão será composta por 2 (dois) ou mais empregados públicos pertencentes aos seus quadros permanentes, preferencialmente com, no mínimo, 3 (três) anos de tempo de serviço no órgão ou entidade.

**14.19.** Caberá recurso no prazo de 15 (quinze) dias úteis da aplicação das sanções de advertência, multa e impedimento de licitar e contratar, contado da data da intimação, o qual será dirigido à autoridade que tiver proferido a decisão recorrida, que, se não a reconsiderar no prazo de 5 (cinco) dias úteis, encaminhará o recurso com sua motivação à autoridade superior, que deverá proferir sua decisão no prazo máximo de 20 (vinte) dias úteis, contado do recebimento dos autos.

**14.20.** Caberá a apresentação de pedido de reconsideração da aplicação da sanção de declaração de inidoneidade para licitar ou contratar no prazo de 15 (quinze) dias úteis, contado da data da intimação, e decidido no prazo máximo de 20 (vinte) dias úteis, contado do seu recebimento.

**14.21.** O recurso e o pedido de reconsideração terão efeito suspensivo do ato ou da decisão recorrida até que sobrevenha decisão final da autoridade competente.

**14.22.** A aplicação das sanções previstas neste edital não exclui, em hipótese alguma, a obrigação de reparação integral dos danos causados ao Estado de Goiás.

## **15. DA IMPUGNAÇÃO AO EDITAL E DO PEDIDO DE ESCLARECIMENTO**

**15.1.** Qualquer pessoa é parte legítima para solicitar esclarecimentos ou impugnar este Edital por irregularidade na aplicação da Lei nº 14.133, de 1º de abril de 2021 devendo protocolar o pedido até 3 (três) dias úteis antes da data da abertura do certame, em campo próprio do sistema eletrônico.

**15.2.** A resposta à impugnação ou ao pedido de esclarecimento será divulgado no sistema eletrônico no prazo de até 3 (três) dias úteis, limitado ao último dia útil anterior à data da abertura do certame.

**15.2.1.** As respostas aos pedidos de esclarecimentos e as impugnações vincularão os participantes e a administração.

**15.3.** As impugnações e pedidos de esclarecimentos não suspendem os prazos previstos no certame.

**15.3.1.** A concessão de efeito suspensivo à impugnação é medida excepcional e deverá ser motivada pelo agente de contratação, nos autos do processo de licitação.

**15.4.** Acolhida a impugnação, será definida e publicada nova data para a realização do certame.

**15.5.** As modificações no edital de licitação implicarão nova divulgação, na mesma forma e respeitados os mesmos prazos dos atos e dos procedimentos originais, exceto se a alteração não comprometer a formulação das propostas e os requisitos da habilitação, resguardado o tratamento isonômico aos licitantes.

## **16. DA EXTINÇÃO DO EMPENHO**

**16.1.** A extinção do empenho, formalmente motivada nos autos do processo com base no art. 137 da Lei nº 14.133/21, assegurada a ampla defesa e o contraditório, poderá ser:

**16.1.1.** Determinada por ato unilateral e escrito da Administração, exceto no caso de descumprimento decorrente de sua própria conduta;

**16.1.2.** Consensual, por acordo entre as partes, por conciliação, por mediação ou por comitê de resolução de disputas, desde que haja interesse da Administração;

**16.1.3.** Determinada por decisão arbitral, em decorrência de cláusula compromissória ou compromisso arbitral, ou por decisão judicial.

**16.2.** A extinção determinada por ato unilateral da Administração e a extinção consensual deverão ser precedidas de autorização escrita e fundamentada da autoridade competente e reduzidas a termo no respectivo processo.

## 17. AMOSTRA

**17.1.** A amostra **poderá** ser solicitada ao (s) licitante (s) detentor (es) do menor preço e, se necessário, à subsequente observada à sequência de classificação.

**17.2.** A amostra deverá ser recebida pela Comissão de Licitação da Procuradoria-Geral de Justiça, no prazo máximo de **05 (cinco) dias úteis**, após o recebimento da comunicação. No caso de não haver entrega da amostra ou ocorrer atraso na entrega, sem justificativa aceita pelo Pregoeiro, ou havendo entrega de amostra fora das especificações previstas neste Edital, a proposta do licitante será recusada

**17.3.** A amostra que apresentar problemas durante a análise técnica acarretará a desclassificação da proposta do licitante.

**17.4.** Será permitido aos licitantes acompanharem a análise das amostras pelo departamento competente.

**17.5.** O licitante que não encaminhar a amostra no prazo estabelecido terá sua proposta desclassificada.

**17.6.** A amostra poderá ser retirada após o recebimento dos materiais adquiridos. A empresa fornecedora terá até 30 dias após a entrega para realizar a retirada da amostra, decorrido este prazo será incorporada ao estoque do almoxarifado.

**17.7.** Durante o período de exame da amostra, o MPMGO poderá solicitar informações adicionais, referentes aos componentes e ao objeto.

**17.8.** O MPMGO pronunciar-se-á quanto à aceitabilidade da amostra no prazo de **03 (três) dias úteis**, contados do seu recebimento, emitindo parecer aprovando, aprovando com ressalvas ou reprovando a amostra apresentada.

**17.9.** A hipótese de “aprovação com ressalvas” somente ocorrerá caso as citadas ressalvas refiram-se a itens de mera aparência (pormenores de acabamento, coloração e outros itens que não impliquem incerteza quanto à qualidade e funcionalidade do objeto). Nesse caso, será disponibilizado novo prazo de 3 (três) dias úteis para correção das ressalvas, mediante ajustes ou apresentação de nova amostra.

**17.10.** Caso necessário, após realizadas as correções indispensáveis ou ofertada nova amostra, será emitido outro parecer, no prazo de 3 (três) dias úteis, do qual constará manifestação conclusiva a respeito da aprovação ou reprovação do item apresentado.

**17.10.1.** A licitante obriga-se a entregar, a critério do MPMGO, laudo emitido por laboratório credenciado junto ao Inmetro, contendo as características técnicas específicas do bem apresentado a fim de que sejam confrontadas com as exigidas no Edital, caso a simples análise física do bem entregue não seja suficiente para elidir dúvidas que porventura surjam durante a respectiva análise.

**17.11.** Apresentação da amostra poderá ser substituída por catálogo ou prospecto, desde que contemple a descrição do item no Termo de Referência.

**17.12.** Pode-se dispensar apresentação de amostras para as propostas de itens cujas marcas já foram adquiridas pelo MPGO, que não possuam registro de reclamações e que atendam as especificações.

**17.13.** A avaliação da amostra consistirá no atendimento a requisitos objetivos expostos na especificação dos materiais.

**17.14.** A amostra apresentada pelo licitante provisoriamente vencedor será submetida a testes de conformidade que poderão resultar na sua destruição total ou parcial, não cabendo qualquer indenização ou ressarcimento por parte da Administração em caso de inutilização do item após a análise técnica.

## **18. DA FISCALIZAÇÃO E GESTÃO DO EMPENHO**

**18.1.** A execução do contrato deverá ser acompanhada e fiscalizada pelos gestores e fiscais do contrato, compostos por representantes da administração, designados conforme requisitos estabelecidos no art. 7º da Lei Federal n. 14.133/2021 e no art. 20 do Decreto Estadual n. 10.216/2023, cujas responsabilidades estão definidas no art. 51 e seguintes da Lei Estadual nº 17.928/12 e em normativa interna do MP-GO.

## **19. DOS CRITÉRIOS DE REAJUSTE**

**19.1.** A periodicidade para eventual reajuste de preços de eventuais parcelas do contrato ainda não pagas será anual, contando-se a partir da data do orçamento estimado 14/01/2026, ou do último reajuste, adotando-se como parâmetro o IPCA (Índice Nacional de Preços ao Consumidor Amplo), ocorrido nos últimos 12 (doze) meses, e ainda, os preços praticados no mercado e a negociação entre as partes.

## **20. DA LEI GERAL DE PROTEÇÃO DE DADOS ("LGPD")**

**20.1.** O tratamento de dados pessoais será realizado de acordo com as normas previstas na Lei n. 13.709/2018 - Lei Geral de Proteção de Dados ("LGPD"), às quais os serviços do presente instrumento estão submetidos, devendo ser utilizados somente para propósitos legítimos e específicos.

**20.2.** Os dados coletados só poderão ser utilizados na execução dos serviços previstos neste instrumento, observada a boa-fé e os princípios do art. 6º da LGPD, e, somente nas hipóteses previstas na legislação, poderão ser compartilhados ou utilizados para finalidades diversas.

**20.3.** É dever do Contratado orientar e treinar seus empregados sobre os deveres, requisitos e responsabilidades decorrentes da LGPD, bem como exigir de suboperadores e subcontratados o cumprimento dos deveres da presente cláusula, permanecendo integralmente responsável por garantir sua observância.

## **21. DAS DISPOSIÇÕES GERAIS**

**21.1.** Será divulgada ata da sessão pública no sistema eletrônico.

**21.2.** Não havendo expediente ou ocorrendo qualquer fato superveniente que impeça a realização do certame na data marcada, a sessão será automaticamente transferida para o primeiro dia útil subsequente, no mesmo horário anteriormente estabelecido, desde que não haja comunicação em contrário, pelo pregoeiro.

**21.3.** Todas as referências de tempo neste Edital, no aviso e durante a sessão pública observarão o horário de Brasília - DF.

**21.4.** A homologação do resultado desta licitação não implicará direito à contratação.

**21.5.** Os termos deste Edital vinculam. Havendo divergências entre a descrição do objeto constante no Edital e a descrição do objeto constante no sistema eletrônico, prevalecerá, sempre, a descrição deste Edital e seus anexos.

**21.6.** As normas disciplinadoras da licitação serão sempre interpretadas em favor da ampliação da disputa entre os interessados, desde que não comprometam o interesse da Administração, o princípio da isonomia, a finalidade e a segurança da contratação.

**21.7.** Os licitantes assumem todos os custos de preparação e apresentação de suas propostas e a Administração não será, em nenhum caso, responsável por esses custos, independentemente da condução ou do resultado do processo licitatório.

**21.8.** Na contagem dos prazos estabelecidos neste Edital e seus Anexos, excluir-se-á o dia do início e incluir-se-á o do vencimento. Só se iniciam e vencem os prazos em dias de expediente na Administração.

**21.9.** O desatendimento de exigências formais não essenciais não importará o afastamento do licitante, desde que seja possível o aproveitamento do ato, observados os princípios da isonomia e do interesse público.

**21.10.** Em caso de divergência entre disposições deste Edital e de seus anexos ou demais peças que compõem o processo, prevalecerá as deste Edital.

**21.11.** O Edital e seus anexos estão disponíveis, na íntegra, no Portal Nacional de Contratações Públicas (PNCP) e endereço eletrônico <https://sislog.go.gov.br/>.

**21.12.** Os documentos eletrônicos produzidos com a utilização de processo de certificação disponibilizada pela ICP-Brasil, nos termos da Medida Provisória nº 2.200-2, de 24 de agosto de 2001, serão recebidos e presumidos verdadeiros em relação aos signatários, dispensando-se o envio de documentos originais e cópias autenticadas em papel.

## **22. DA COMUNICAÇÃO DOS ATOS PROCESSUAIS**

**22.1.** A Contratada deverá promover o regular acesso ao endereço de e-mail username@domínio e ao Whatsapp do número de telefone ( ) \_\_-\_\_, obrigatoriamente informado em sua proposta, que serão as formas oficiais de comunicação dos atos processuais, comprometendo-se em acusar o recebimento da notificação eletrônica oriunda da Contratante em até 01 (um) dia útil, data esta em que iniciará a contagem dos prazos decorrentes, observados os casos legais de intimação dos atos mediante publicação em imprensa oficial.

## **23. DOS ANEXOS**

**23.1.** Integram este Edital, para todos os fins e efeitos, os seguintes anexos:

ANEXO I - Termo de Referência;

ANEXO II – Relação de Documentos que poderão ser substituídos pela apresentação do Certificado de Registro Cadastral – CRC;

Anexo III - Declaração de Regularidade -Modelo de Declaração nos termos das Resoluções 37/2009, nº 172/2017 e nº 241/2021 do Conselho Nacional do Ministério Público;

Anexo IV – Termo de anuência (Notificações por meio de mensagem eletrônica).

## **24. DO FORO**

**24.1.** Fica eleito o foro da cidade de Goiânia-GO para dirimir as questões decorrentes da execução deste instrumento, não obstante qualquer mudança de domicílio que a Contratada venha a adotar, o qual expressamente aqui renúncia.

**COMISSÃO DE LICITAÇÃO DA PROCURADORIA-GERAL DE JUSTIÇA**, em Goiânia, assinado e datado eletronicamente.

**Deyse Lucidy Diniz Sanches**  
Pregoeira

**Helena Maria Adorno Macedo**  
Superintendente de SGOC

## ANEXO I

### TERMO DE REFERÊNCIA PARA SOLICITAÇÃO DE BENS E SERVIÇOS

1. IDENTIFICAÇÃO DO SOLICITANTE						
Unidade solicitante Divisão de Projetos de Arquitetura						
Nome do responsável pela unidade Eduardo Tavares Pacheco				Telefone / Ramal 3243-8815		
Cargo/Função do responsável Chefe da Divisão de Projetos de Arquitetura				E-mail eduardo.pacheco@mpgo.mp.br		
Data: 19/12/2025						
2. DEFINIÇÃO DO OBJETO						
<i>Definir o objeto, incluídos sua natureza, o prazo do contrato e, se for o caso, a possibilidade de sua prorrogação.</i>						
Objeto Aquisição de mobiliário planejado para o Laboratório de Inovação e Núcleo de Apoio às Vítimas e Espaço Colaborativo.						
A área entende que para a aquisição/contratação deverá ser formada uma Ata de Registro de Preços? <input type="checkbox"/> Sim <input checked="" type="checkbox"/> Não						
A área entende que para a aquisição/contratação deverá ser formalizado um Contrato? <input type="checkbox"/> Sim <input checked="" type="checkbox"/> Não, porque a entrega será integral em até 30 dias sem obrigações futuras ou o valor é inferior ao previsto do artigo 75, incisos I e II da Lei n. 14.133/2021 e suas posteriores atualizações, salvo fornecimento e serviço continuado.						
Se houver contrato, qual o prazo de vigência? Caso a contratação seja superior a 12 meses, atestar a maior vantagem econômica vislumbrada em razão da contratação plurianual (Art. 106, I da Lei 14.133/2021) meses						
Prorrogável? (Na hipótese de serviço e/ou fornecimentos (compras) contínuos, que são aqueles para a manutenção da atividade administrativa, decorrentes de necessidades permanentes ou prolongadas - Art. 6º, XV da Lei 14.133/2021) <input type="checkbox"/> Sim <input type="checkbox"/> Não						
Critério de reajuste: (Havendo ou não contrato, informar o índice de reajuste de preço – Lei 14.133/2021, Art. 25, § 7º – Ver IN DG-MPGO 7/2024) IPCA (Índice Nacional de Preços ao Consumidor Amplo), nos termos do art. 4º da Instrução Normativa DG N. 7, DE 21 DE FEVEREIRO DE 2024.						
3. ESPECIFICAÇÃO DO OBJETO						
<i>Especificar o objeto, observados os requisitos de qualidade, rendimento, compatibilidade, durabilidade e segurança.</i>						
Lote	Item	Especificação (detalhamento das características)	Quant.	Unidade	Valor unitário	Valor Total
1	1	<p><b>EXECUÇÃO E INSTALAÇÃO DE ARMÁRIO ALTO PARA O LABORATÓRIO DE INOVAÇÃO</b></p> <p><b>1.1 - DIMENSÕES:</b> L: 0,50m P: 0,35m H: 2,52m Conforme Projeto. Verificar medidas <i>in loco</i>.</p> <p><b>1.2 - ESPECIFICAÇÕES:</b> Execução e instalação de armário alto (estrutura, porta e prateleiras) em MDF com espessura mínima de 18mm, acabamento em todas as faces, inclusive internas, na cor Carvalho Hannover;</p>	1	un	R\$2.901,44	R\$2.901,44

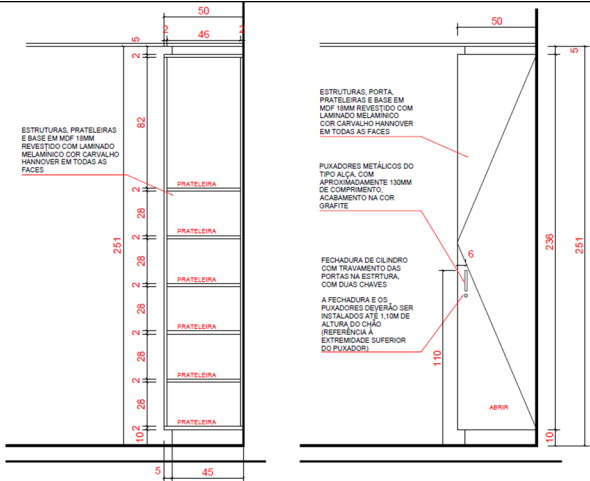

	 <p>DET.- ARMÁRIO- VISTA 1- SEM PORTA ESC.: 1:25</p> <p>DET.- ARMÁRIO- VISTA 1 ESC.: 1:25</p>				
<p>1</p>	<p><b>EXECUÇÃO E INSTALAÇÃO DE BANCADA PARA O LABORATÓRIO DE INOVAÇÃO</b></p> <p><b>2.1 - DIMENSÕES:</b>  <b>Bancada:</b>  L: 3,25m  P: 0,70m  H: 0,75m</p> <p><b>Armário sob bancada:</b>  L: 0,68m  P: 0,70m  H: 0,70m</p> <p>Conforme Projeto.  Verificar medidas <i>in loco</i></p> <p><b>2.2 – ESPECIFICAÇÕES:</b>  Execução e instalação de bancada (pés, tampo, painel, armário embutido), em MDF com espessura mínima de 18mm, acabamento em todas as faces, inclusive internas, na cor Carvalho Hannover;</p> <p>Acabamento de TODAS as extremidades com fita de borda em PVC na mesma cor do laminado, com espessura mínima de 1,5mm, coladas pelo sistema “hotmelt”;</p> <p>Painel posterior elevado a 30cm do piso;</p> <p>Todos os parafusos deverão ser recobertos por capa plástica na mesma cor do laminado. Verificar a necessidade de fixação do armário por meio de parafusos para fim de sustentação</p> <p>Portas de giro com dobradiças metálicas;</p> <p>As portas devem ser entregues com puxador metálico do tipo alça, com aproximadamente 130mm de comprimento, acabamento na cor grafite, instalado horizontalmente na altura máxima de 0,65m em relação ao piso;</p> <p>O armário deve ser entregue com fechadura de cilindro com travamento da porta na estrutura e duas chaves;</p> <p>Verificar demais especificações e informações em projeto;</p>	<p>1</p>	<p>un</p>	<p>R\$4.381,75</p>	<p>R\$4.381,75</p>

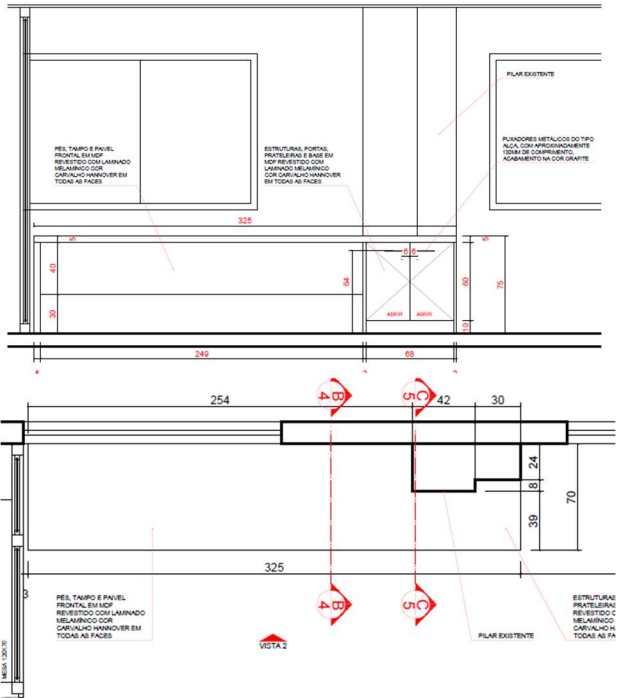
		<p>A empresa executora do armário é responsável pelo projeto executivo de marcenaria, inclusive sua estruturação, podendo sofrer pequenos ajustes técnicos que deverão ser aprovados pelo autor do projeto para liberação da execução final.</p> <p><b>1.3 - GARANTIA:</b> De 1 (um) ano contra eventuais defeitos de fabricação, funcionamento ou corrosão.</p> <p><b>1.4 – PROJETO DE REFERÊNCIA:</b></p>  <p>The drawing shows a desk with a top view (top) and a side view (VISTA 2). Dimensions include a total width of 254mm, a depth of 600mm, and a height of 740mm. Material specifications include: 'RES. TAMPO E PAINEL FRONTAL EM MDP REVESTIDO COM LAMINADO MELAMINICO COR CARVALHO HANOVER EM TODAS AS FACES'; 'ESTRUTURA PORTAL PAINEL E ESSE EM MDP REVESTIDO COM LAMINADO MELAMINICO COR CARVALHO HANOVER EM TODAS AS FACES'; 'FLAR EXISTENTE'; and 'FIXADORES METALICOS DO TIPO ALCA, COM ABRASIVAMENTE TOTAL DE COMPRIMENTO, ACOMODANDO NA COR BRANCA'. A note 'MESA 120X60' is also present.</p>				
2	1	<p><b>MESA DOBRÁVEL MDP 120X60CM COM RODÍZIO</b></p> <p><b>1.1 – DIMENSÕES:</b> 1200 X 600 X 740mm (LxPxH) (± 5mm)</p> <p><b>1.2 – TAMPO:</b> Em formato retangular, confeccionado em MDP com espessura mínima de 25mm, na cor CARVALHO HANOVER ou similar, revestido em ambas as faces em laminado melamínico baixa pressão.</p> <p>Acabamento de TODAS as extremidades, com fita de borda de PVC cor similar ao do tampo com 2,0mm de espessura mínima, com raios de no mínimo 2,5mm nas extremidades superior e inferior, coladas com sistema “hot melt”, de acordo com padrões normativos da ABNT de ergonomia.</p> <p>A fixação tampo/estrutura é feita por peças específicas e por meio de parafusos, fixados por meio de buchas metálicas (do tipo porca cravada) na face inferior do tampo, possibilitando a montagem e desmontagem do móvel sem danificá-lo.</p>	12	un	R\$2.459,09	R\$29.509,08

	<p><b>1.3 – ESTRUTURA MECANISMO DOBRÁVEL E RODÍZIO:</b>                  Estrutura autoportante composta por elementos de sustentação laterais, travessa estrutural, rodízios e mecanismo que possibilita a movimentação e travamento do tampo na posição de 0° e 90°. Elementos de sustentação laterais em tubo circular ou quadrangular confeccionadas em aço com seção mínima de <math>\varnothing=50\text{mm}</math> ou 30x40mm e chapa com 1,50mm de espessura, no mínimo, em formato de “Y” ou “T”. Travessa estrutural em aço com seção de 20x40 e chapa com 1,50mm de espessura, no mínimo.</p> <p>Rodízios de duplo giro com <math>\varnothing=6,5\text{mm}</math> e mecanismo de travamento.</p> <p>Todas as peças metálicas recebem pintura na cor GRAFITE ou similar, pelo sistema eletrostático epóxi a pó e tratamento anticorrosivo e por fosfatização.</p> <p><b>1.4 – GARANTIA:</b>                  Mínima de 5 (cinco) anos para defeitos de fabricação funcionamento ou corrosão e previsão de revisão/manutenção a cada 3 (três) meses durante a vigência da garantia.</p> <p><b>1.5 – REPRESENTAÇÃO TÉCNICA ILUSTRATIVA:</b></p> 				
--	--	--	--	--	--

3	1	<p><b>PUFF CIRCULAR PEQUENO</b></p> <p><b>1.1 – DIMENSÕES:</b> Diâmetro: 50cm (±10cm) Altura assento: 45cm (±3cm)</p> <p><b>1.2 – ASSENTO:</b> Assento fixo em espuma de poliuretano de alta densidade, mínima D26. Toda a peça revestida em tecido.</p> <p><b>1.3 – ESTRUTURA:</b> Estrutura circular interna em madeira maciça e aglomerado pré-revestido de espuma de poliuretano com densidade mínima de D26 e espessura mínima de 4cm. Base fixa em madeira ou sapatas fixas e integradas em polietileno na cor preta. Peso suportado de até 110kg.</p> <p><b>1.4 – CARACTERÍSTICAS:</b> Puff circular com base em madeira ou sapatas fixas, conforme imagens de referência. O módulo precisa ser entregue montado.</p> <p><b>1.5 – TECIDO:</b> Toda a peça revestida em tecido liso, de algodão, poliéster ou misto. O tecido deve ser agradável ao toque.</p> <p><b>1.6 – COR:</b> A cor do tecido será definida quando do processo licitatório de acordo com a necessidade da instituição.</p> <p><b>1.7 – GARANTIA:</b> Garantia de 6 meses contra defeitos de fabricação.</p> <p><b>1.8- IMAGENS DE REFERÊNCIA:</b></p> 	7	un	R\$ 1.042,00	R\$ 7.294,00
4	1	<p><b>SOFÁ MODULAR CANTO DIREITO</b></p> <p><b>1.1 – DIMENSÕES:</b> Largura: 160cm (±5cm) Profundidade: 100cm (±5cm) Altura assento: 45cm (±3cm) Altura total: 69cm (±5cm) Largura do Braço e Encosto: 25cm (±10cm)</p> <p><b>1.2 – ASSENTO E ENCOSTO:</b></p> <p>Almofadas, encosto e braços fixos em espuma de poliuretano de alta densidade, mínima D28. Todas as peças revestidas em tecido liso, de algodão, poliéster ou misto. O tecido deve ser agradável ao toque.</p>	1	un	R\$ 3.506,41	R\$ 3.506,41

		<p><b>1.3 – ESTRUTURA:</b> Estrutura interna em madeira maciça e percinta elástica no assento e encosto. Pés fixos e integrados, em madeira na cor preta. Peso suportado de até 110kg por assento.</p> <p><b>1.4 – CARACTERÍSTICAS:</b> Sofá com desenho retangular, podendo ter bordas levemente arredondadas, sem perder a característica de ser um modelo em linhas retas, conforme modelos sugeridos. O módulo precisa ser entregue montado com outros módulos para que se tenha um sofá completo.</p> <p>Assentos e encostos não podem conter botonê ou capitonê.</p> <p>O módulo possui o encosto com altura de 22cm (±5cm) acima do assento. No menor sentido (100cm) o encosto é total, no maior sentido (160cm) o encosto é parcial, cobrindo 80cm (±5cm) deste lado do assento.</p> <p><b>1.5 - COR:</b> A cor do tecido deverá ser em tom sóbrio (cinza, bege, branco, marrom), que será definido quando do processo licitatório de acordo com a necessidade da instituição.</p> <p><b>1.5 – GARANTIA:</b> Garantia de 6 meses contra defeitos de fabricação.</p> <p><b>1.6 – IMAGENS DE REFERÊNCIA:</b></p> 				
5	1	<p><b>MESA CIRCULAR DE MDP 120CM COM CAIXA ELÉTRICA</b></p> <p><b>1.1 – DIMENSÕES:</b> Diâmetro=1200mm Altura=740mm</p>	1	un	R\$ 3.298,51	R\$ 3.298,51

	<p><b>1.2- TAMPO:</b> Em formato circular, confeccionado em MDP com espessura mínima de 25mm, na cor CARVALHO HANOVER ou similar, revestido em ambas as faces em laminado melamínico baixa pressão.</p> <p>Acabamento de toda a área de contato com usuário e perímetro, com fita de borda de PVC em cor similar ao tampo de 2,0mm de espessura mínima, com raios de no mínimo 2,50mm nas extremidades superior e inferior, coladas com sistema hot melt, de acordo com padrões normativos da ABNT de ergonomia.</p> <p><b>1.3- TAMPO: ESTRUTURA METÁLICA:</b> Deverá ser autoportante, composta por coluna central, base inferior e base superior.</p> <p>Base inferior em estrutura metálica com quatro ou cinco hastes equidistantes, em chapa de aço de no mínimo 1,9mm de espessura, medindo entre 34-45mm de comprimento, 66-68mm de largura. Acabamento com sapata niveladora em cada haste. Estrutura sem ponteiros e soldadas ou fixadas por meio de parafuso e base roscada na coluna central.</p> <p>Base superior em estrutura metálica com quatro equidistantes, em chapa de aço de no mínimo 1,9mm de espessura, soldadas ou fixadas por meio de parafuso e base roscada na coluna central.</p> <p>Coluna central em tudo de aço com espessura mínima de 1,2mm e diâmetro mínimo de 100mm.</p> <p>Todo conjunto da estrutura deve receber pintura na cor GRAFITE ou similar, pelo sistema eletrostático epóxi pó e tratamento antiferruginoso.</p> <p><b>1.4- CAIXA ELÉTRICA:</b> Uma unidade posicionada no centro da mesa, confeccionada em três partes (Suporte Tomadas, Tampa basculante e Moldura de Acabamento ). Tampa basculante e moldura de acabamento confeccionado em chapa de aço com espessura mínima de 1,5 mm e suporte de tomadas confeccionada com espessura mínima de 0,90mm. O conjunto deverá ser fixado de maneira sobreposta ao tampo e fixado na parte interna do tampo através de parafusos.</p> <p>Caixa medindo 150x150x26 mm (+-5 mm) e tampa com articulação maior que 90°. O suporte deverá incluir no mínimo 2 (uma) tomadas de energia modulares do tipo 2 pólos + terra, 20A, de acordo com NBR14136 e 01 (uma) tomada lógica modular com conector RJ-45 fêmea, categoria 6, de acordo com as normas EIA / TIA 568.</p> <p>Todas as peças metálicas recebem pintura na cor GRAFITE, pelo sistema eletrostático epóxi e tratamento anticorrosivo.</p> <p><b>1.5- GARANTIA:</b> Mínima de 12(doze) meses para defeitos de fabricação funcionamento ou corrosão.</p> <p><b>1.6 – REPRESENTAÇÃO TÉCNICA ILUSTRATIVA:</b></p>				
--	---	--	--	--	--

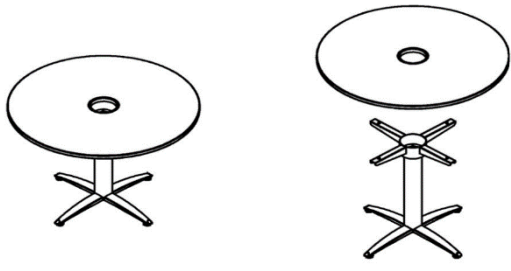
						
6	1	<p><b>FRIGOBAR 1 PORTA</b></p> <p><b>1.1 – GERAL:</b>                  Dimensões:                  Largura: 44cm (± 5cm)                  Altura: 63,5cm (± 5cm)                  Profundidade: 51cm (± 5cm)                  Capacidade líquida total: 69 Litros (± 2 litros)                  Cor: Preto                  Prateleiras nas portas: 2 ou mais                  Porta Reversível: Sim                  Congelador com porta: sim                  Pés com regulagem ajustável: Sim                  Peso do Produto: 17kg ((± 2kg)                  Classificação Energética: A                  Tensão: 220V</p> <p><b>1.2 – GARANTIA:</b>                  12 meses</p>	1	un	R\$ 1.054,67	R\$ 1.054,67
<b>TOTAL GERAL</b>					<b>R\$ 51.945,86</b>	

**4. FUNDAMENTAÇÃO DA CONTRATAÇÃO (JUSTIFICATIVA)**

*Justificar a necessidade da contratação e o quantitativo solicitado (Itens 2 e 3 do ETP Simplificado). Fazer referência aos estudos técnicos preliminares correspondentes, se for o caso.*

A execução e instalação de mobiliário planejado e a aquisição dos móveis do Laboratório de Inovação justifica-se pela necessidade da instalação e funcionamento adequado do espaço destinado ao órgão.

A aquisição do frigobar do Espaço colaborativo Inovação justifica-se pela necessidade de organização e funcionamento adequado do espaço destinado ao órgão.

A aquisição da mesa circular para o Núcleo de Apoio às Vítimas, faz-se necessária em virtude de o pedido não ter sido contemplado em outro processo licitatório e o mobiliário ainda ser necessário.

**5. DESCRIÇÃO DA SOLUÇÃO COMO UM TODO**

*Descrever a solução como um todo, considerando todo o ciclo de vida do objeto, inclusive manutenção e assistência técnica.*

**Lote 1**

Os mobiliários devem ser executados e fornecidos conforme as especificações técnicas estabelecidas neste Termo de Referência e nos projetos a serem fornecidos pela Divisão de Projetos de Arquitetura da Superintendência de Engenharia. A instalação dos mobiliários será organizada pela equipe da Divisão de Projetos de Arquitetura, sendo necessária visita prévia para confirmação de medidas e será validada pelos servidores locais para fins de aceite. As empresas fornecedoras devem garantir o prazo e a qualidade conforme os padrões institucionais. As empresas fornecedoras devem garantir também o prazo de garantia mínimo especificado e fornecer a devida assistência técnica.

**Lote 2, 3, 4, 5 e 6**

Os mobiliários devem ser fornecidos conforme as especificações técnicas estabelecidas neste Termo de Referência, entregues com todas as peças necessárias para montagem. Os móveis serão analisados pela equipe da Divisão de Projetos

de Arquitetura, da Superintendência de Engenharia, na entrega definitiva, para aprovação destes. A empresa fornecedora deve garantir o prazo de garantia mínimo especificado e fornecer a devida assistência técnica.

#### 6. PRAZO DE ENTREGA

As empresas deverão realizar a entrega de cada item no prazo máximo de 30 (trinta) dias após o recebimento da nota de empenho.

#### 7. LOCAL DE ENTREGA (OU LOCAL DE PRESTAÇÃO DO SERVIÇO)

*Indicar os locais de entrega dos objetos e as regras para recebimentos provisório e definitivo, quando for o caso.*

Para o lote 1, deverão ser instalados no anexo II do edifício-sede do Ministério Público de Goiás, no endereço: Rua 32, 75, Jardim Goiás, Goiânia-Go.

Para os lotes 2, 3, 4, 5 e 6

os itens devem ser entregues no Edifício do Ministério Público do Estado de Goiás, situado a Rua 23, esq. com a Av. Fued José Sebba, Qd. A06, Lts.15/24, Jardim Goiás, ou em outro local a ser definido pela Divisão de Apoio a Material e Patrimônio.

#### 8. REQUISITOS DA CONTRATAÇÃO

*Descrever os padrões mínimos de qualidade, incluindo exigência de amostra, laudo, apresentação de catálogo, prospecto do fabricante, admissão de subcontratação, garantia da contratação, critérios de sustentabilidade.*

- Todas os itens deverão obedecer rigorosamente ao Termo de Referência e seus anexos, aos projetos e detalhes que contém todas as características e especificações técnicas para a perfeita fabricação.
- O recebimento será feito pela equipe da Divisão de Projetos de Arquitetura da Superintendência de Engenharia, através de acompanhamento de montagem da marcenaria nos locais possíveis, contando com o auxílio dos servidores locais para validação e recebimento.
- Indicamos que seja feita reunião com a empresa vencedora para maiores esclarecimentos nos ajustes técnicos do produto a ser entregue, como: acabamentos, cores, acessórios, entre outros.
- Qualquer divergência ou inconsistências devem ser tratadas diretamente com a equipe da Divisão de Projetos de Arquitetura.

#### 9. MODELO DE EXECUÇÃO DO OBJETO

*Descrever deveres do contratado e do contratante. Definir como o contrato deverá produzir os resultados pretendidos desde o seu início até o seu encerramento.*

Deveres do Contratado:

- Cumprir os prazos estabelecidos;
- Entregar os itens conforme as especificações;
- Acionar a contratante a qualquer momento caso haja dúvidas em relação às especificações dos projetos;
- Emitir nota fiscal para pagamento e fazer o devido recolhimento de todos os impostos ou encargos que se façam necessários.
- Visitar os locais de instalação caso seja necessário a confirmação de medidas e/ou questões relativas à execução do projeto (Obrigatório para o vencedor do lote 1);
- Não será aceita subcontratação do objeto licitado;
- Cumprir a garantia caso necessário.

Deveres do Contratante:

- Fornecer todos os projetos, especificações necessárias à correta execução dos objetos;
- Fazer o pagamento total, quando do recebimento dos itens.

#### 10. MODELO DE GESTÃO DO CONTRATO

*Descrever como a execução do objeto será acompanhada e fiscalizada pelo MPMO.*

##### Lote 1

Após o recebimento do empenho e projetos a empresa deverá visitar os locais para verificação de medidas e outros detalhes. Após a produção, a empresa deverá organizar a instalação em conjunto com a equipe da Divisão de Projetos de Arquitetura e servidores dos órgãos em questão. Após a finalização dos serviços, os servidores envolvidos farão o

atesta quanto à execução e atendimento dos requisitos de qualidade mínimos, fazendo a liberação da empresa para emissão de nota fiscal. Quando e se necessário, a empresa será acionada pelo Departamento de Manutenção Predial para execução da garantia.

**Lotes 2, 3, 4, 5 e 6**

Será encaminhada a notas de empenho pela Divisão de Projetos de Arquitetura ao fornecedor. O prazo para entrega será gerido pela equipe da Divisão de Projetos de Arquitetura. Quando da entrega, a mesma equipe fará a verificação dos itens com o auxílio dos servidores do Departamento de Material e Patrimônio para liberação de emissão de nota fiscal e posterior encaminhamento para pagamento.

**11. ESPECIFICAÇÃO DA GARANTIA**

*Especificar a garantia exigida e as condições de manutenção e assistência técnica, quando for o caso.*

Todos os itens deverão apresentar garantia conforme especificação.

**12. CRITÉRIOS DE MEDIÇÃO E DE PAGAMENTO**

*O material/serviço será entregue/executado de que forma?*

*Imediata e total, com pagamento único do valor total contratado/empenhado.*

*Estimada, variando conforme a demanda/solicitação.*

*Parcelada, porém com valor total contratado determinado.*

**13. FORMA E CRITÉRIOS DE SELEÇÃO DO FORNECEDOR**

*Descrever exigências de qualificação técnica, critério de julgamento da proposta e forma de seleção.*

*Critério de julgamento (somente para Licitações):*

*menor preço*

*maior desconto*

*melhor técnica ou conteúdo artístico*

*técnica e preço*

*maior lance*

*maior retorno econômico (maior desconto combinado como menor valor de mão-de-obra)*

*A contratação será:*

*por item*

*por lote*

*global*

*Caso a contratação não seja por item, justificar a aglutinação:*

Trata-se da aquisição em 5 (cinco) lotes, em função da necessidade de aglutinar 2 (dois) itens de marcenaria no lote 1(um) como forma de manter padronização estética, uma vez que poderá haver peças destoantes quando da aquisição por empresas diferentes .

Exigências de qualificação técnica: .....

**14. ESTIMATIVAS DO VALOR DA CONTRATAÇÃO**

*Devem ser acompanhadas dos preços unitários referenciais, das memórias de cálculo e dos documentos que lhe dão suporte, com os parâmetros utilizados para a obtenção dos preços e para os respectivos cálculos, que devem constar de documento separado e classificado.*

R\$ 51.945,86 (Cinquenta e um mil e novecentos e quarenta e cinco reais e oitenta e seis centavos).

**15. ADEQUAÇÃO ORÇAMENTÁRIA**

A presente contratação será autorizada pelo Ordenador de Despesas após emissão da Estimativa de Impacto Orçamentário, que conterà a(s) respectiva(s) dotação(ões) orçamentária(s), nos termos do Ato PGJ 80/2023, Art. 5º, parágrafo único.

**16. ALINHAMENTO AO PLANO DE CONTRATAÇÕES ANUAL**

*Indicar o item do PCA correspondente a esta aquisição/contratação. Caso não esteja prevista, justificar a necessidade de sua inclusão no plano. Acesse a versão atualizada do PCA em [https://www.mppo.mp.br/transparencia/licitacao\\_contratos\\_convenios/plano\\_anual\\_contratacao\\_padronizacao](https://www.mppo.mp.br/transparencia/licitacao_contratos_convenios/plano_anual_contratacao_padronizacao)*

Item 31 do Plano de Contratações Anual 2026 – Aquisição de Mobiliário Padronizado

Item 59 do Plano de Contratações Anual 2026 –Aquisição de Mobiliário Planejado.

**17. INFORMAÇÕES COMPLEMENTARES**

*Informar requisitos indispensáveis que não estejam contemplados nos itens anteriores.*

Não aplicável.

18. RELAÇÃO DE ANEXOS

Listar os documentos anexos como orçamentos, planilhas, imagens, tabela de multas, etc.

- 1.1 - Armário L.Inovação;
- 1.2 - 1.2 - Bancada L.Inovação;
- 2.1 - MOB2.42-V.1 - MESA DOBRÁVEL MDP 120X60CM COM RODÍZIO
- 3.1 - MOB10.10-V.1 - PUFF CIRCULAR PEQUENO
- 4.1 - MOB10.5-V.1 - SOFÁ MODULAR CANTO DIREITO
- 5.1 - MOB2.39-V.2 - MESA CIRCULAR MDP 120CM COM E SEM CAIXA ELÉTRICA
- 6.1 - EQ 41.1 - V.2 - Frigobar 1 Porta

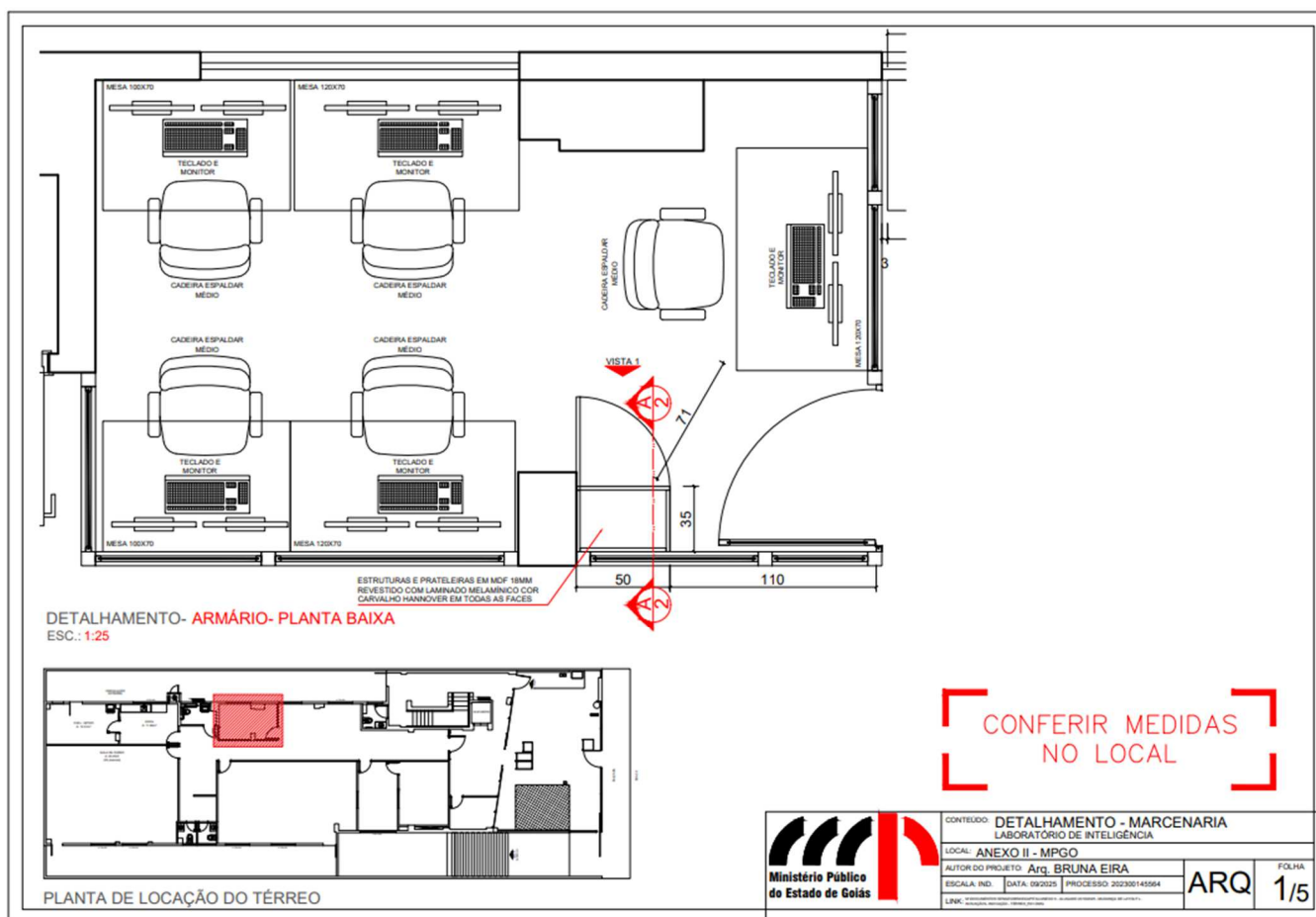

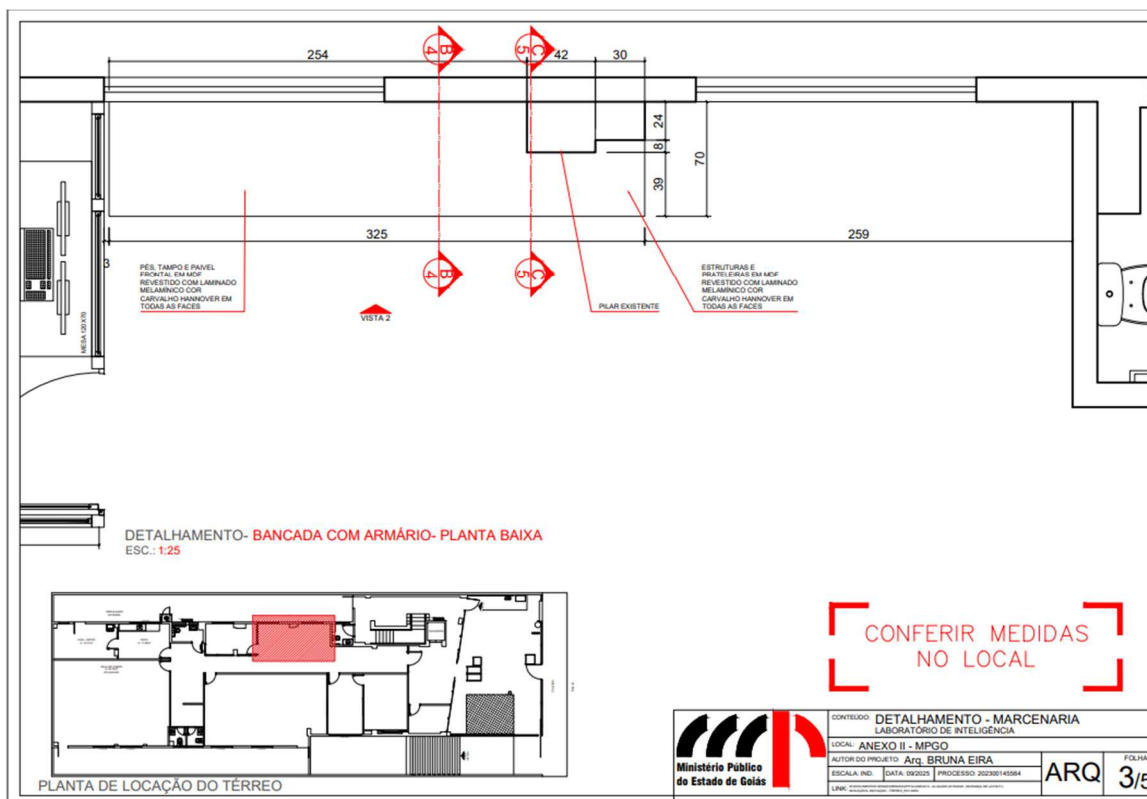
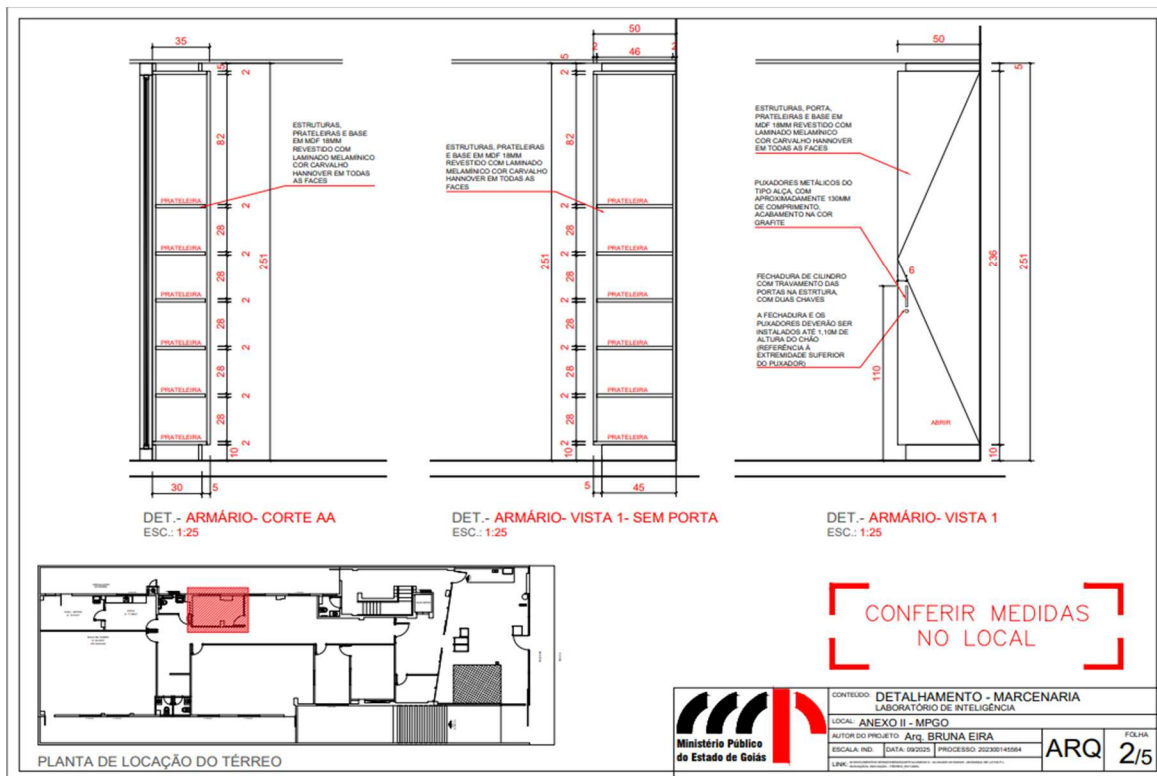





Especificação de bens permanentes

FRM.SGQ-022 - V.1

**1. Descrição do produto**

<b>Nome do produto:</b>	MESA DOBRÁVEL MDP 120X60CM COM RODÍZIO	<b>Data de início:</b>	17/09/2025
<b>Código do Produto:</b>	MOB2.41	<b>Versão da especificação:</b>	1

**2. Especificação do produto**

MESA DOBRÁVEL MDP 120X60CM COM RODÍZIO

**2.1 – DIMENSÕES**

DIMENSÕES: 1200 X 600 X 740mm (LxPxH) (± 5mm)

**2.2 – TAMPO**

Em formato retangular, confeccionado em MDP com espessura mínima de 25mm, na cor CARVALHO HANOVER ou similar, revestido em ambas as faces em laminado melamínico baixa pressão.

Acabamento de TODAS as extremidades, com fita de borda de PVC cor similar ao do tampo com 2,0mm de espessura mínima, com raios de no mínimo 2,5mm nas extremidades superior e inferior, coladas com sistema "hot melt", de acordo com padrões normativos da ABNT de ergonomia.

A fixação tampo/estrutura é feita por peças específicas e por meio de parafusos, fixados por meio de buchas metálicas (do tipo porca cravada) na face inferior do tampo, possibilitando a montagem e desmontagem do móvel sem danificá-lo.

**2.3 – ESTRUTURA MECANISMO DOBRÁVEL E RODÍZIO**

Estrutura autoportante composta por elementos de sustentação laterais, travessa estrutural, rodízios e mecanismo que possibilita a movimentação e travamento do tampo na posição de 0° e 90°. Elementos de sustentação laterais em tubo circular ou quadrangular confeccionadas em aço com seção mínima de Ø=50mm ou 30x40mm e chapa com 1,50mm de espessura, no mínimo, em formato de "Y" ou "T". Travessa estrutural em aço com seção de 20x40 e chapa com 1,50mm de espessura, no mínimo.

Rodízios de duplo giro com Ø=6,5mm e mecanismo de travamento.

Todas as peças metálicas recebem pintura na cor GRAFITE ou similar, pelo sistema eletrostático epóxi a pó e tratamento anticorrosivo e por fosfatização.

Superintendência de Engenharia

Fase: Vigente

Página 1/4





Especificação de bens permanentes

FRM.SGQ-022 - V.1

2.4 – GARANTIA

Mínima de 5 (cinco) anos para defeitos de fabricação funcionamento ou corrosão e previsão de revisão/manutenção a cada 3 (três) meses durante a vigência da garantia.

2.5 – MARCAS DE REFERÊNCIA

- CADERODE
- ALBERFLEX

2.11 – REPRESENTAÇÃO TÉCNICA ILUSTRATIVA:

\*as cores devem seguir às especificações acima.



Mesa "aberta" (posição 0°)



Mesa "fechada" (posição 90°)

3. Responsáveis

Autor:

  
 Bruna de Assis Eira  
 CAU nº A149963-7

22/09/25  
 Data

Ciente:

  
 Daniel Cupertino da Cruz  
 Chefe do Departamento de Projetos

23/09/25  
 Data

Ciente:

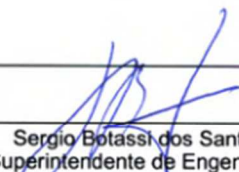
  
 Sergio Botassi dos Santos  
 Superintendente de Engenharia

19/09/25  
 Data

Superintendência de Engenharia

Fase: Vigente



Especificação de bens permanentes

FRM.SGQ-022 - V.1

**1. Descrição do produto**

<b>Nome do produto:</b>	PUFF CIRCULAR PEQUENO	<b>Data de início:</b>	17/09/2025
<b>Código do Produto:</b>	MOB10.10	<b>Versão da especificação:</b>	1

**2. Especificação do produto**

PUFF CIRCULAR PEQUENO

**2.1. DIMENSÕES:**

Diâmetro: 50cm (±10cm)  
 Altura assento: 45cm (±3cm)

**2.2. ASSENTO:**

Assento fixo em espuma de poliuretano de alta densidade, mínima D26. Toda a peça revestida em tecido.

**2.3. ESTRUTURA:**

Estrutura circular interna em madeira maciça e aglomerado pré-revestido de espuma de poliuretano com densidade mínima de D26 e espessura mínima de 4cm. Base fixa em madeira ou sapatas fixas e integradas em polietileno na cor preta. Peso suportado de até 110kg.

**2.4. CARACTERÍSTICAS:**

Puff circular com base em madeira ou sapatas fixas, conforme imagens de referência. O módulo precisa ser entregue montado.

**2.5. TECIDO:**

Toda a peça revestida em tecido liso, de algodão, poliéster ou misto. O tecido deve ser agradável ao toque.

**2.6. COR:**

A cor do tecido será definida quando do processo licitatório de acordo com a necessidade da instituição.

**2.7. GARANTIA:**

Garantia de 6 meses contra defeitos de fabricação.

Superintendência de Engenharia

Página 1/1

Fase: Vigente





Especificação de bens permanentes

FRM.SGQ-022 - V.1



2.8. MARCAS DE REFERÊNCIA:

- Puff Pierre – Alberflex
- Puff Tip - Neoffice

2.9. IMAGENS DE REFERÊNCIA

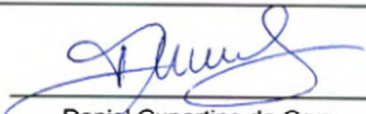

3. Responsáveis

<p>Autor:</p> <div style="text-align: center; margin-top: 20px;">               _____              Bruna de Assis Eira              CAU nº A149963-7    <u>22/09/25</u>              Data         </div>	
<p>Ciente:</p> <div style="text-align: center; margin-top: 20px;">               _____              Daniel Cupertino da Cruz              Chefe do Departamento de Projetos    <u>23/09/25</u>              Data         </div>	<p>Ciente:</p> <div style="text-align: center; margin-top: 20px;">               _____              Sérgio Botassi dos Santos              Superintendente de Engenharia    <u>19/09/25</u>              Data         </div>



Especificação de bens permanentes

FRM.SGQ-022 - V.1

**1. Descrição do produto**

<b>Nome do produto:</b>	SOFÁ MODULAR CANTO DIREITO	<b>Data de início:</b>	01/09/2023
<b>Código do Produto:</b>	MOB10.5	<b>Versão da especificação:</b>	1

**2. Especificação do produto**

SOFÁ MODULAR CANTO DIREITO

**2.1. DIMENSÕES:**

Largura: 160cm (±5cm)  
 Profundidade: 100cm (±5cm)  
 Altura assento: 45cm (±3cm)  
 Altura total: 69cm (±5cm)  
 Largura do Braço e Encosto: 25cm (±10cm)

**2.2. ASSENTO E ENCOSTO:**

Almofadas, encosto e braços fixos em espuma de poliuretano de alta densidade, mínima D28. Todas as peças revestidas em tecido liso, de algodão, poliéster ou misto. O tecido deve ser agradável ao toque.

**2.3. ESTRUTURA:**

Estrutura interna em madeira maciça e percinta elástica no assento e encosto. Pés fixos e integrados, em madeira na cor preta. Peso suportado de até 110kg por assento.

**2.4. CARACTERÍSTICAS:**

Sofá com desenho retangular, podendo ter bordas levemente arredondadas, sem perder a característica de ser um modelo em linhas retas, conforme modelos sugeridos. O módulo precisa ser entregue montado com outros módulos para que se tenha um sofá completo. Assentos e encostos não podem conter botônê ou capitonê. O módulo possui o encosto com altura de 22cm (±5cm) acima do assento. No menor sentido (100cm) o encosto é total, no maior sentido (160cm) o encosto é parcial, cobrindo 80cm (±5cm) deste lado do assento.

**2.5. COR:**

A cor do tecido deverá ser em tom sóbrio (cinza, bege, branco, marrom), que será definido quando do processo licitatório de acordo com a necessidade da instituição.

**2.6. GARANTIA:**

Garantia de 6 meses contra defeitos de fabricação.

Superintendência de Engenharia

Página 1/1

Fase: Vigente





Especificação de bens permanentes

FRM.SGQ-022 - V.1

2.7. MARCAS DE REFERÊNCIA:

- Sofá Módulo Chaise Direito Mensa – Westwing
- Sofá Lego - <https://stampaonline.com.br/sofa-lego.html>
- Sofá Hiato da Feeling - <https://feelingestofados.com.br/produto/hiato/>

2.8. IMAGENS DE REFERÊNCIA



3. Responsáveis

Autor:

  
 Júlia Rocha Muller  
 CAU nº A43536-8  
 13/09/23  
 Data

Ciente:

  
 Daniel Cupertino da Cruz  
 Chefe do Departamento de Projetos  
 13/09/23  
 Data

Ciente:

  
 Sérgio Botassi dos Santos  
 Superintendente de Engenharia  
 13/09/23  
 Data



Especificação de bens permanentes

FRM.SGQ-022 - V.1

**1. Descrição do produto**

<b>Nome do produto:</b>	MESA CIRCULAR DE MDP 120CM COM E SEM CAIXA ELÉTRICA	<b>Data de início:</b>	09/12/2025
<b>Código do Produto:</b>	MOB2.39	<b>Versão da especificação:</b>	2

**2. Especificação do produto**

MESA CIRCULAR DE MDP 120CM COM E SEM CAIXA ELÉTRICA

**2.1 – DIMENSÕES**

Diâmetro=1200mm

Altura=740mm

**2.2. – TAMPO**

Em formato circular, confeccionado em MDP com espessura mínima de 25mm, na cor CARVALHO HANOVER ou similar, revestido em ambas as faces em laminado melamínico baixa pressão.

Acabamento de toda a área de contato com usuário e perímetro, com fita de borda de PVC em cor similar ao tampo de 2,0mm de espessura mínima, com raios de no mínimo 2,50mm nas extremidades superior e inferior, coladas com sistema hot melt, de acordo com padrões normativos da ABNT de ergonomia.

**2.3 – ESTRUTURA METÁLICA**

Deverá ser autoportante, composta por coluna central, base inferior e base superior.

Base inferior em estrutura metálica com quatro ou cinco hastes equidistantes, em chapa de aço de no mínimo 1,9mm de espessura, medindo entre 34-45mm de comprimento, 66-68mm de largura. Acabamento com sapata niveladora em cada haste. Estrutura sem ponteiros e soldadas ou fixadas por meio de parafuso e base roscada na coluna central.

Base superior em estrutura metálica com quatro equidistantes, em chapa de aço de no mínimo 1,9mm de espessura, soldadas ou fixadas por meio de parafuso e base roscada na coluna central.

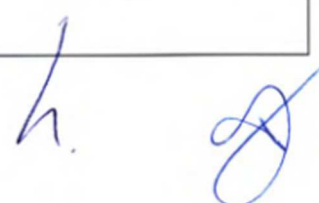



## Especificação de bens permanentes

FRM.SGQ-022 - V.1

Coluna central em tudo de aço com espessura mínima de 1,2mm e diâmetro mínimo de 100mm.

Todo conjunto da estrutura deve receber pintura na cor GRAFITE ou similar, pelo sistema eletrostático epóxi pó e tratamento antiferruginoso.

**2.4.– CAIXA ELÉTRICA**

Uma unidade posicionada no centro da mesa, confeccionada em três partes (Suporte Tomadas, Tampa basculante e Moldura de Acabamento ). Tampa basculante e moldura de acabamento confeccionado em chapa de aço com espessura mínima de 1,5 m e suporte de tomadas confeccionada com espessura mínima de 0,90mm. O conjunto deverá ser fixado de maneira sobreposta ao tampo e fixado na parte interna do tampo através de parafusos.

Caixa medindo 150x150x26 mm (+-5 mm) e tampa com articulação maior que 90°. O suporte deverá incluir no mínimo 2 (uma) tomadas de energia modulares do tipo 2 pólos + terra, 20A, de acordo com NBR14136 e 01 (duas) tomada lógica modular com conector RJ-45 fêmea, categoria 6, de acordo com as normas EIA / TIA 568.

Todas as peças metálicas recebem pintura na cor GRAFITE, pelo sistema eletrostático epóxi e tratamento anticorrosivo.

**2.5.– GARANTIA**

Mínima de 12(doze) meses para defeitos de fabricação funcionamento ou corrosão.

**2.6.– MARCAS DE REFERÊNCIA**

- ALBERFLEX;
- CADERODE;
- TECNO2000.

h. 



Especificação de bens permanentes

FRM.SGQ-022 - V.1

2.7.- REPRESENTAÇÃO TÉCNICA ILUSTRATIVA



Imagem 01 – Vista Geral



Imagem 02 – Vista Inferior



Imagem 03 – Vista Geral

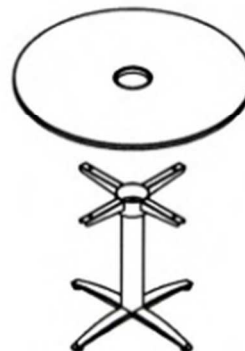

Imagem 04 – Vista inferior

3. Responsáveis

Autor:

Mayra de Paula Nascimento Almeida  
Arquiteta e Urbanista - CAU A73991-0

\_\_/\_\_/\_\_  
Data

Ciente:

Daniel Cupertino da Cruz  
Chefe do Departamento de Projetos

15 / 12 / 2025  
Data

Ciente:

Sergio Botassi dos Santos  
Superintendente de Engenharia

15 / 12 / 25  
Data



Especificação de bens permanentes

FRM.SGQ-022 - V.1

1. Descrição do produto

Nome do produto:	Frigobar 1 Porta	Data de início:	21/05/2024
Código do Produto:	EQ 41.1	Versão da especificação:	2

2. Especificação do produto

**FRIGOBAR 1 PORTA**

**2.1 - GERAL**

Dimensões:  
 Largura: 44cm (± 5cm)  
 Altura: 63,5cm (± 5cm)  
 Profundidade: 51cm (± 5cm)  
 Capacidade líquida total: 69 Litros (± 2 litros)  
 Cor: Branco  
 Prateleiras nas portas: 2 ou mais  
 Porta Reversível: Sim  
 Congelador com porta: sim  
 Pés com regulagem ajustável: Sim  
 Peso do Produto: 17kg ((± 2kg)  
 Classificação Energética: A  
 Tensão: 220V

**2.2 – MARCA E MODELO DE REFERÊNCIA**

Modelo: FRIGOBAR PHILCO 67 LITROS BRANCO PFG85B - 220V  
 Modelo: FRIGOBAR MIDEA 67 LITROS BRANCO MDRD108FGA01 – 220V  
 Modelo: FRIGOBAR EOS 71 LITROS ICE COMPACT BRANCO EFB83 - 220V

**2.3 – GARANTIA**

12 meses

Superintendência de Engenharia

Página 1/2

Fase: Vigente





Especificação de bens permanentes

FRM.SGQ-022 - V.1

3. Responsáveis

Autor:

Thiago Marinho Eufrásio

Thiago Marinho Eufrásio  
Secretário Assistente

21 / 05 / 2024

Data

Ciente:

[Signature]

Daniel Cupertino da Cruz  
Chefe do Departamento de Projetos

22 / 05 / 2024

Data

Ciente:

[Signature]

Sérgio Botassi dos Santos  
Superintendente de Engenharia

22 / 05 / 24

Data

Superintendência de Engenharia

Página 2/2

Fase: Vigente

## ANEXO II

**RELAÇÃO DE DOCUMENTOS QUE PODERÃO SER SUBSTITUÍDOS PELA APRESENTAÇÃO DO CERTIFICADO DE REGISTRO CADASTRAL - CRC**

O licitante deverá apresentar o CRC, homologado no Cadastro de Fornecedores do Estado – CADFOR, em substituição aos documentos relativos à habilitação jurídica, fiscal, social e trabalhista e econômico-financeira, conforme listados abaixo:

**I** - Inscrição no Cadastro de Pessoas Físicas (CPF) ou no Cadastro Nacional da Pessoa Jurídica (CNPJ);

**II** - Inscrição no cadastro de contribuintes estadual e/ou municipal, se houver, relativo ao domicílio ou sede do licitante, pertinente ao seu ramo de atividade e compatível com o objeto contratual;

**III** - Regularidade perante a Fazenda federal, estadual e/ou municipal do domicílio ou sede do licitante, ou outra equivalente, na forma da lei;

**IV** - Regularidade relativa à Seguridade Social e ao FGTS, que demonstre cumprimento dos encargos sociais instituídos por lei;

**V** - Regularidade perante a Justiça do Trabalho;

**VI** - Prova de regularidade junto à Fazenda Pública do Estado de Goiás, conforme artigo 43, § 2º do Decreto nº 10.247, de 30 de março de 2023.

Caso a participação no certame se dê através da matriz, com possibilidade de que a execução contratual se dê por filial, ou vice-versa, a prova de regularidade fiscal, mediante apresentação do CRC, deverá ser de ambas.

**Qualificação Econômico-Financeira**

**a)** Certidão Negativa de falência ou recuperação judicial expedida pelo distribuidor da sede do domicílio do licitante, com data de expedição ou revalidação dos últimos 90 (noventa) dias anteriores à data da realização da licitação. Caso a certidão não consigne prazo de validade, serão considerados 90 (noventa) dias.

**a.1)** Caso a licitante esteja em recuperação judicial a empresa deverá apresentar a documentação que comprove sua viabilidade econômica. **(Acórdão nº 5399/2021-TCE/GO)**

**Nota:**

O Certificado de Regularidade de Registro Cadastral - CRC, deverá estar dentro do prazo de validade com status homologado. Caso o CRC apresente “*status irregular*”, será assegurado ao licitante o direito de apresentar a documentação atualizada e regular na própria sessão.

## ANEXO III

## DECLARAÇÃO DE REGULARIDADE

(Nome/razão social) \_\_\_\_\_, inscrito no CPF/CNPJ nº \_\_\_\_\_, nos termos das Resoluções 37/2009, nº 172/2017 e nº 241/2021 do Conselho Nacional do Ministério Público, e, ainda, nos termos do artigo 14 da Lei nº 14.133/2021, **DECLARO**, para fins de contratação e fornecimento junto a Procuradoria Geral de Justiça do Estado de Goiás, que:

**a)** Os sócios desta pessoa jurídica, bem como seus, gerentes e diretores, ou o(s) proponente(s) (no caso de pessoa física) **não são** cônjuge, companheiro ou parente em linha reta, colateral ou por afinidade até o terceiro grau, inclusive, dos membros ocupantes de cargos de direção ou no exercício de funções administrativas, assim como de servidores ocupantes de cargos de direção, chefia e assessoramento vinculados direta ou indiretamente às unidades situadas na linha hierárquica da área encarregada da licitação, ou que estavam no exercício dos respectivos cargos e funções, nos últimos 6 (seis) meses, no Ministério Público do Estado de Goiás.

**b)** A empresa, seus sócios, dirigentes, gerentes e diretores ou o(s) proponente(s) (no caso de pessoa física) não se enquadram em nenhum dos impedimentos previstos no artigo 14, inclusive em seus incisos e parágrafos, da Lei nº 14.133/2021.

**OBS:** A vedação do item a) não se aplica às hipóteses nas quais a contratação seja realizada por ramo do Ministério Público diverso daquele ao qual pertence o membro ou servidor gerador da incompatibilidade.

**OBS:** A vedação do item a) se estende às contratações cujo procedimento licitatório tenha sido deflagrado quando os membros e servidores geradores de incompatibilidade estavam no exercício dos respectivos cargos e funções, assim como às licitações iniciadas até 6 (seis) meses após a desincompatibilização.

Local, xxx de xxx de 2026

\_\_\_\_\_  
(Assinatura do Proponente pessoa física ou do administrador da pessoa jurídica)

## ANEXO IV

**TERMO DE ANUÊNCIA  
NOTIFICAÇÕES POR MEIO DE MENSAGEM ELETRÔNICA**

Contrato/Nota de Empenho n.:

Contratada/Fornecedora:

Objeto:

CNPJ/CPF:

E-mail:

Telefone (WhatsApp):

DECLARO que ACEITO RECEBER COMUNICAÇÕES PROCESSUAIS POR MEIO DO APLICATIVO WHATSAPP, no contato telefônico supra informado.

Declaro, ainda, que:

I. Possuo o aplicativo de envio de mensagem eletrônica WhatsApp instalado em aparelho celular, tablet ou computador;

II. Estou ciente de que o MPGO, em nenhuma hipótese, solicita dados pessoais, bancários ou qualquer outro de caráter sigiloso;

III. Estou ciente de que, no ato da notificação, o servidor responsável encaminhará pelo aplicativo de mensagens eletrônicas o teor da comunicação relativa a procedimento administrativo decorrente de licitação ou contratação, com a identificação do processo e das partes;

IV. Estou ciente que considerará-se realizada a notificação no momento em que os ícones de envio e entrega de mensagens eletrônicas forem disponibilizados, dispensada a confirmação de leitura, e que, no caso de insucesso da notificação por WhatsApp, será utilizado e-mail e publicação no Diário Oficial do MPGO para a devida comunicação;

V. Quaisquer dúvidas e manifestações referentes à notificação deverão ser suscitadas exclusivamente nos autos do processo, por meio do protocolo eletrônico, não sendo admitidos questionamentos, dúvidas ou manifestações via WhatsApp;

VI. Estou ciente de que é proibido o envio por WhatsApp de petições, documentos, imagens ou vídeos;

VII. Estou ciente, ainda, de que, se houver mudança do número do telefone ou e-mail acima indicados, deverei informar tal fato imediatamente ao MPGO, devendo assinar novo termo, reputando-se eficazes as intimações enviadas ao telefone ou e-mail anteriormente cadastrados na ausência de comunicação da mudança.

---

**(Representante legal)**  
(Contratada/Fornecedora)