

DFD – DOCUMENTO DE FORMALIZAÇÃO DE DEMANDA

DADOS DO SETOR REQUISITANTE	
Campus	I - Mineiros
Setor Requisitante	Laboratório de Análise de Fertilidade, Físico e Química dos Solos
Servidor responsável pela Demanda	Déborah Amorim Martins
Telefone	6499641-6585
E-mail	deborahamartins@unifimes.edu.br

DADOS DO SERVIÇO			
Tipo do Item:	MATERIAL DE CONSUMO		
1. Descrição sucinta da solicitação: <i>Aquisição de materiais para rotinas do laboratório de análise de solos da UNIFIMES.</i>			
2. Necessidade da contratação: <i>A aquisição de materiais para o laboratório de análise de solos, incluindo reagentes e vidrarias, justifica-se pela necessidade de garantir a continuidade das atividades de ensino, pesquisa e extensão, assegurando a qualidade das análises físico-químicas e microbiológicas realizadas. Esses insumos são indispensáveis para o desenvolvimento das aulas práticas, projetos científicos e serviços prestados à comunidade, permitindo a formação adequada dos discentes, a produção de conhecimento técnico-científico e o atendimento a demandas externas com precisão e confiabilidade, em consonância com as normas de qualidade e segurança aplicáveis</i>			
3. Resultados Pretendidos <i>Os resultados pretendidos com a aquisição de reagentes e vidrarias para o laboratório de análise de solos consistem em assegurar a plena execução das aulas práticas dos cursos de graduação e pós-graduação, possibilitar a realização de pesquisas científicas com rigor metodológico, garantir a oferta de serviços de extensão com qualidade e confiabilidade para a comunidade e o setor produtivo, além de promover a formação acadêmica sólida dos discentes por meio de atividades laboratoriais que estimulem o aprendizado técnico e científico, contribuindo para a inovação e o desenvolvimento regional.</i>			
4. Estimativa das quantidades com a memória de cálculo (se for o caso): Materiais Consumo:			
ITEM	QTD	UNIDADE	DESCRIÇÃO
1	6	UNIDADE	DICROMATO DE POTASSIO P.A. - ACS, K2 Cr2 O7, EM PÓ. FRASCO COM 500G.
2	1	UNIDADE	MICROPIPETA MONOCANAL DE VOLUME VARIÁVEL PARA MICROVOLUMES, COM ERGONOMIA AVANÇADA PARA USO COM UMA MÃO (DESTROS OU CANHOTOS), PROTEÇÃO CONTRA ALTERAÇÃO ACIDENTAL DE VOLUME, AJUSTE DO VOLUME VISÍVEL EM DISPLAY COM QUATRO DÍGITOS, TOTALMENTE AUTOCLAVÁVEL A 121 °C, SISTEMA DE CALIBRAÇÃO FÁCIL SEM FERRAMENTAS (EASY CALIBRATION), PISTÃO RESISTENTE À CORROSÃO, CURSO CURTO E FORÇAS DE OPERAÇÃO REDUZIDAS

			PARA CONFORTO EM USOS PROLONGADOS, CONSTRUÇÃO ROBUSTA E LEVE COM MATERIAIS INOVADORES, FAIXA DE VOLUME VARIADA QUE ABRANGE DE ~0,1 µL ATÉ 10.000 µL, COM ALTA EXATIDÃO E BAIXO COEFICIENTE DE VARIAÇÃO, COMPATÍVEL COM PONTEIRAS PADRÃO DO MERCADO, CÓDIGO DE CORES PARA IDENTIFICAÇÃO RÁPIDA E SUPORTE PARA ESTANTE INCLUSO.
3	1	UNIDADE	MICROPIPETA MONOCANAL DE VOLUME VARIÁVEL PARA MICROVOLUMES, COM ERGONOMIA AVANÇADA PARA USO COM UMA MÃO (DESTROS OU CANHOTOS), PROTEÇÃO CONTRA ALTERAÇÃO ACIDENTAL DE VOLUME, AJUSTE DO VOLUME VISÍVEL EM DISPLAY COM QUATRO DÍGITOS, TOTALMENTE AUTOCLAVÁVEL A 121 °C, SISTEMA DE CALIBRAÇÃO FÁCIL SEM FERRAMENTAS (EASY CALIBRATION), PISTÃO RESISTENTE À CORROSÃO, CURSO CURTO E FORÇAS DE OPERAÇÃO REDUZIDAS PARA CONFORTO EM USOS PROLONGADOS, CONSTRUÇÃO ROBUSTA E LEVE COM MATERIAIS INOVADORES, FAIXA DE VOLUME VARIADA QUE ABRANGE DE ~0,5 µL ATÉ 5.000 µL, COM ALTA EXATIDÃO E BAIXO COEFICIENTE DE VARIAÇÃO, COMPATÍVEL COM PONTEIRAS PADRÃO DO MERCADO, CÓDIGO DE CORES PARA IDENTIFICAÇÃO RÁPIDA E SUPORTE PARA ESTANTE INCLUSO.
4	1	UNIDADE	SOLUÇÃO PADRÃO CÁLCIO 1000PPM. FRASCO DE 1L
5	1	UNIDADE	SOLUÇÃO PADRÃO MAGNÉSIO 1000PPM. FRASCO DE 1L
6	1	UNIDADE	SOLUÇÃO PADRÃO POTÁSSIO 1000PPM. FRASCO DE 1L

5. Requisitos Necessários para a Contratação

Os requisitos para a contratação incluem: fornecimento de reagentes com grau de pureza adequado para análises laboratoriais, devidamente rotulados e dentro do prazo de validade; vidrarias em vidro temperado ou borossilicato, com resistência a variações térmicas e químicas, apresentando certificação de qualidade; embalagens originais, lacradas e em conformidade com as normas de segurança; entrega no local indicado pela instituição em prazo previamente estabelecido; garantia de substituição imediata em caso de inconformidade ou avaria; apresentação de nota fiscal e laudo técnico, quando aplicável; e atendimento integral às especificações descritas no Termo de Referência, em conformidade com a legislação vigente.

6. Providências a serem adotadas pela administração previamente à contratação:

Realização do devido processo de contratação, dentro do exigido pela legislação vigente; acompanhar recebimento e fiscalizar adequação dos materiais entregues.

7. Possíveis impactos ambientais e respectivas medidas de tratamento:

A aquisição e utilização de reagentes e vidrarias em laboratório de análise de solos podem gerar impactos ambientais relacionados à geração de resíduos químicos, embalagens plásticas e de vidro, além do consumo de água para higienização de materiais. Para mitigar tais impactos, deverão ser adotadas medidas como a segregação e descarte adequado de resíduos conforme a legislação ambiental vigente, o reaproveitamento e reciclagem de vidrarias quando possível, a destinação correta de embalagens a empresas especializadas em coleta seletiva, a implantação de protocolos de uso racional da água e de produtos químicos, bem como o treinamento de servidores e discentes quanto às práticas de segurança e sustentabilidade em ambiente laboratorial.

Assumo que os colaboradores designados como membro da equipe de planejamento e responsável pela fiscalização ficarão à disposição para dirimir eventuais dúvidas sobre esta requisição, bem como para acompanhar todo o procedimento de contratação, e que as informações aqui contidas servirão para elaboração dos estudos técnicos preliminares e o gerenciamento de riscos para contratação dos serviços discriminados neste documento.

Certifico que a formalização da demanda acima identificada se faz necessária pelos motivos expostos na justificativa da contratação do presente documento.

Mineiros, 26 de novembro de 2025.

Déborah Amorim Martins

Coordenadora do Laboratório de Solos





ATENÇÃO: Este Log é exclusivo ao documento número **#ICx7Ubv9IErjADb-gx4senli9dHv6Fg** e deve ser considerado parte do mesmo, com os efeitos prescritos nos Termos de Uso.

A autenticidade deste documento poderá ser verificada em <https://app.okdocs.com.br/verificador>
Assinatura com validade jurídica nos termos da Lei 14.063/20 e MP 2.200-2/01, Art. 10o, §2.

DOCUMENTO



Escaneie para validar

Informações do Documento

NOME: DFD - MATERIAIS PARA LABORATORIO DE SOLOS - CONSUMO

ID ÚNICA: #lCx7Ubv9IErjADb-gx4senli9dHv6Fg

Hash SHA256:

27593f8971d91febfc5f549bc7b5faf6e1c692aa2bc1fe4f2ab9f80e1b1f5bd3

Verificação:

<https://app.okdocs.com.br/verificador/#ICx7Ubv9IErjADb-gx4senli9dHv6Fg>

Este documento possui certificação digital e pode ser validado através do QR Code ou link acima

DATA E HORA:

Datas e horários baseados no fuso horário (GMT -3:00) em Brasília, Brasil, sendo este Sincronizado com o NTP.br e Observatório Nacional (ON).

Certificado de assinatura gerado em **26/11/2025 - 17:02:59 (GMT -3:00)** (GMT -3:00)

TOTAL DE 1 ASSINATURAS, SENDO:

ASSINANTE

1. Deborah Amorim Martins (Emitente)

ASSINOU EM

26/11/2025 - 17:02:59 (GMT -3:00)

HISTÓRICO COMPLETO:

Data e Hora	Evento
26/11/2025 - 16:11:20 (GMT -3:00)	FLÁVIO MARQUES PASSOS solicitou as assinaturas.
26/11/2025 - 17:02:59 (GMT -3:00)	Deborah Amorim Martins assinou no papel de Emitente, autenticando-se pelo email deborahmartins@unifimes.edu.br e utilizando o IP 177.174.221.49



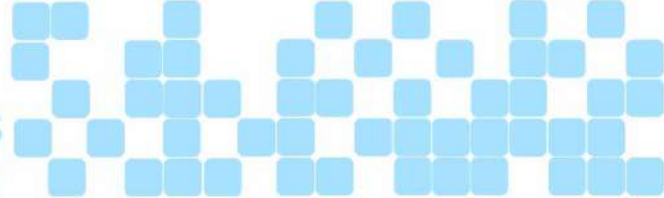

TERMO DE REFERÊNCIA

Fundação Integrada Municipal de Ensino Superior

Processo de compras nº 2025072649

1. OBJETO

- 1.1. O presente termo tem por objeto a aquisição de **Materiais e Equipamentos clínicos e laboratoriais** atendendo as necessidades da Fundação Integrada Municipal de Ensino Superior – FIMES, conforme condições e exigências estabelecidas neste instrumento.
- 1.2. O objeto desta contratação não se enquadra como sendo de bem de luxo, conforme Decreto nº 10.818, de 27 de setembro de 2021.
- 1.3. O(s) bem (ns) objeto desta contratação é (são) caracterizado(s) **como comum(ns)** e são decorrente(s) de necessidades permanentes ou prologadas para manutenção da atividade administrativa do órgão, conforme justificativa constante do Estudo Técnico Preliminar.
- 1.4. **Prazo do contrato:** O prazo de vigência da contratação é de 12 meses contados **do recebimento da autorização de fornecimento**, na forma do artigo 105 da Lei nº 14.133, de 2021.

2. CONDIÇÕES GERAIS DA CONTRATAÇÃO, ESPECIFICAÇÕES, DETALHAMENTO E ESTIMATIVA TOTAL DE CUSTO

- 2.1. A proposta de preços deverá ser apresentada com as quantidades, preço unitário e total, em moeda nacional, já consideradas as despesas dos tributos e demais custos que incidam direta ou indiretamente na execução do OBJETO, nos termos da planilha discriminatória abaixo, conforme condições e exigências estabelecidas neste instrumento.

ITEM	QTD	UNIDADE	DESCRIÇÃO	V. UNIT MÉDIO	V. TOTAL
1	6	UNIDADE	DICROMATO DE POTASSIO P.A. - ACS, K2 Cr2 O7, EM PÓ. FRASCO COM 500G.	R\$92,32	R\$553,92
2	1	UNIDADE	MICROPIPETA MONOCANAL DE VOLUME VARIÁVEL PARA MICROVOLUMES, COM ERGONOMIA AVANÇADA PARA USO COM UMA MÃO (DESTROS OU CANHOTOS), PROTEÇÃO CONTRA ALTERAÇÃO ACIDENTAL DE VOLUME, AJUSTE DO VOLUME VISÍVEL EM DISPLAY COM QUATRO DÍGITOS, TOTALMENTE AUTOCLAVÁVEL A 121 °C, SISTEMA DE CALIBRAÇÃO FÁCIL SEM FERRAMENTAS (EASY CALIBRATION), PISTÃO RESISTENTE À CORROSÃO, CURSO CURTO E FORÇAS DE OPERAÇÃO REDUZIDAS PARA CONFORTO EM USOS PROLONGADOS, CONSTRUÇÃO ROBUSTA E LEVE COM MATERIAIS INOVADORES, FAIXA DE VOLUME VARIADA QUE ABRANGE DE ~0,1 µL ATÉ 10.000 µL, COM ALTA EXATIDÃO E BAIXO COEFICIENTE DE VARIAÇÃO, COMPATÍVEL COM PONTEIRAS PADRÃO DO MERCADO, CÓDIGO DE CORES PARA IDENTIFICAÇÃO RÁPIDA E SUPORTE PARA ESTANTE INCLUSO.	R\$1.792,25	R\$1.792,25
3	1	UNIDADE	MICROPIPETA MONOCANAL DE VOLUME VARIÁVEL PARA MICROVOLUMES, COM ERGONOMIA AVANÇADA PARA USO COM UMA MÃO (DESTROS OU CANHOTOS), PROTEÇÃO CONTRA ALTERAÇÃO ACIDENTAL DE VOLUME, AJUSTE DO VOLUME VISÍVEL EM DISPLAY COM QUATRO DÍGITOS, TOTALMENTE AUTOCLAVÁVEL A 121 °C, SISTEMA DE CALIBRAÇÃO FÁCIL SEM FERRAMENTAS (EASY CALIBRATION), PISTÃO RESISTENTE À CORROSÃO, CURSO CURTO E FORÇAS DE OPERAÇÃO REDUZIDAS PARA CONFORTO EM USOS PROLONGADOS, CONSTRUÇÃO ROBUSTA E LEVE COM MATERIAIS INOVADORES, FAIXA DE VOLUME VARIADA QUE ABRANGE DE ~0,5 µL ATÉ 5.000 µL, COM ALTA EXATIDÃO E BAIXO COEFICIENTE DE VARIAÇÃO, COMPATÍVEL COM PONTEIRAS PADRÃO DO MERCADO, CÓDIGO DE CORES PARA IDENTIFICAÇÃO RÁPIDA E SUPORTE PARA ESTANTE INCLUSO.	R\$2.118,37	R\$2.118,37
4	1	UNIDADE	SOLUÇÃO PADRÃO CÁLCIO 1000PPM. FRASCO DE 1L	R\$559,53	R\$559,53
5	1	UNIDADE	SOLUÇÃO PADRÃO MAGNÉSIO 1000PPM. FRASCO DE 1L	R\$364,47	R\$364,47
6	1	UNIDADE	SOLUÇÃO PADRÃO POTÁSSIO 1000PPM. FRASCO DE 1L	R\$363,40	R\$363,40
				TOTAL:	R\$5.751,94

2.2. Os equipamentos permanentes deverão conter termo de garantia abrangendo um período mínimo de 12 meses, devendo haver assistência técnica autorizada presente em território nacional e compromisso de fornecimento de peças de reposição por, no mínimo, 5 anos após a aquisição.

2.3. Todos os materiais e equipamentos deverão ser entregues na condição de novos e lacrados, com embalagem contendo data de fabricação, modelo, lote, informações de segurança e data de validade (quando aplicável).

2.4. Os equipamentos permanentes deverão vir acompanhados de manual em português.

2.5. Calibração:

- 2.5.1. Para a micropipetas, pHmetro e oxímetro: os materiais devem ser entregues acompanhando **certificado de calibração rastreável ao INMETRO** ou RBC (Rede Brasileira de Calibração).
- 2.5.2. Para as vidrarias: As vidrarias deverão ser classe A; e deverão vir com calibração RBC – INMETRO.
- 2.6. Para o item de número 5 “DEA”: o equipamento deve ser entregue juntamente a **autotestes de funcionamento** e manual com protocolos de checagem.
- 2.7. Para soluções padrão químicas: os itens deverão ser entregues junto a: certificado de análise (**CoA**) emitido pelo fabricante, atestando concentração, pureza e rastreabilidade; **Ficha de Informação de Segurança de Produto Químico – FISPQ**, conforme NBR 14725.
- 2.8. Os fornecedores deverão enviar a AFE – Autorização de Funcionamento de Empresa no ato da habilitação, conforme detalhado no item 10.7 deste Termo.
- 2.9. O valor total estimado da contratação é de R\$ 5.751,94.
- 2.10. O contrato ou outro instrumento hábil que o substitua oferece maior detalhamento das regras que serão aplicadas em relação à vigência da contratação.

3. FUNDAMENTAÇÃO DA CONTRATAÇÃO

- 3.1. A contratação fundamenta-se no artigo 75, II, da Lei nº 14.133/2021, e nas demais normas legais e regulamentares atinentes à matéria.
- 3.2. **Justificativa da contratação:** Justifica-se esta contratação em razão de necessidade de assegurar infraestrutura moderna, segura e adequada ao desenvolvimento das atividades de ensino, pesquisa, extensão e prestação de serviços à comunidade, atendendo às demandas acadêmicas previstas nas diretrizes curriculares e nos projetos pedagógicos dos cursos. Esses materiais e equipamentos são essenciais para a realização de práticas acadêmicas em saúde, possibilitando o treinamento em situações de urgência e emergência, bem como para a condução de análises laboratoriais de solos com rigor técnico e científico, garantindo resultados confiáveis para apoio à agricultura regional. Dessa forma,

a contratação contribuirá para a melhoria da qualidade do ensino, fortalecimento da pesquisa aplicada, ampliação da interação com a comunidade e cumprimento da missão institucional de promover formação profissional de excelência, alinhada às necessidades sociais e de desenvolvimento sustentável.

4. DESCRIÇÃO DA SOLUÇÃO COMO UM TODO CONSIDERADO O CICLO DE VIDA DO OBJETO E ESPECIFICAÇÃO DO PRODUTO

A descrição da solução como um todo encontra-se pormenorizada em tópico específico dos Estudos Técnicos Preliminares, apêndice deste Termo de Referência.

5. REQUISITOS DA CONTRATAÇÃO

Os requisitos necessários para a presente contratação são:

5.1. Da exigência de amostra: Não haverá exigência de apresentação de amostras.

5.2. Da exigência de carta de solidariedade: não será exigida carta de solidariedade.

5.3. Subcontratação: Não é admitida a subcontratação do objeto contratual.

5.4. Garantia da Contratação: Não haverá exigência da garantia da contratação dos [artigos 96 e seguintes da Lei nº 14.133, de 2021](#).

5.5. Vistoria: Em caso de prestação de serviços, é facultado e recomendável a realização de vistoria nos locais onde serão executados os serviços, ocasião em que serão sanadas as dúvidas porventura existentes, não cabendo nenhuma alegação posterior por desconhecimento das condições locais;

5.6.1 A não realização da visita não admitirá à CONTRATADA qualquer futura alegação de óbice, dificuldade ou custo não previsto para execução do objeto ou obrigação decorrente desta contratação;

5.6.2 A vistoria deverá ser agendada pelo e-mail compras@unifimes.edu.br, pelo telefone (64) 3672-5137, e ser realizada das 14:00h às 17:00h.

5.6.3 Independente da opção pela realização ou não da vistoria, o licitante deverá apresentar declaração formal, assinada pelo representante legal, sob as penas da lei, de que tem pleno conhecimento das condições e peculiaridades inerentes à natureza dos

trabalhos, assumindo total responsabilidade por esse fato e informando que não o utilizará para quaisquer questionamentos futuros.

6. MODELO DE EXECUÇÃO DO OBJETO

6.1. Condições de Entrega

6.1.1. O serviço será executado de uma única vez.

6.1.2. O prazo de entrega do material deverá ser em até 30 dias corridos, conforme definido nos termos da Ordem de Serviço ou Fornecimento, emitidos após a formalização da contratação;

6.1.3. Os materiais serão entregues no(s) endereço(s) abaixo:

a) UNIFIMES Campus I: Rua 22, s/nº, Setor Aeroporto, Mineiros-GO. CEP 75.833-130

6.1.4. Para a perfeita execução dos serviços, a CONTRATADA deverá disponibilizar os materiais, equipamentos, ferramentas e utensílios necessários, para atender todas as condições deste instrumento.

6.2. Garantia, manutenção e assistência técnica

6.2.1. O prazo de garantia contratual dos serviços é aquele estabelecido na Lei nº 8.078, de 11 de setembro de 1990 (Código de Defesa do Consumidor).

7. MODELO DE GESTÃO E FISCALIZAÇÃO

7.1. O contrato deverá ser executado fielmente pelas partes, de acordo com as cláusulas avençadas e as normas da Lei nº 14.133, de 2021, e cada parte responderá pelas consequências de sua inexecução total ou parcial.

7.2. Em caso de impedimento, ordem de paralisação ou suspensão do contrato, o cronograma de execução será prorrogado automaticamente pelo tempo correspondente, anotadas tais circunstâncias mediante simples apostila.

- 7.3.** As comunicações entre o órgão ou entidade e a contratada devem ser realizadas por escrito sempre que o ato exigir tal formalidade, admitindo-se o uso de mensagem eletrônica para esse fim.
- 7.4.** O órgão ou entidade poderá convocar representante da empresa para adoção de providências que devam ser cumpridas de imediato.
- 7.5.** Após a assinatura do contrato ou instrumento equivalente, o órgão ou entidade poderá convocar o representante da empresa contratada para reunião inicial para apresentação do plano de fiscalização, que conterá informações acerca das obrigações contratuais, dos mecanismos de fiscalização, das estratégias para execução do objeto, do plano complementar de execução da contratada, quando houver, do método de aferição dos resultados e das sanções aplicáveis, dentre outros.
- 7.6.** A execução do contrato deverá ser acompanhada e fiscalizada pelo(s) fiscal(is) do contrato, ou pelos respectivos substitutos (Lei nº 14.133, de 2021, art. 117, caput).
- 7.7.** O fiscal técnico do contrato acompanhará a execução do contrato, para que sejam cumpridas todas as condições estabelecidas no contrato, de modo a assegurar os melhores resultados para a Administração. (Decreto nº 11.246, de 2022, art. 22, VI);
- 7.8.** O fiscal técnico do contrato anotará no histórico de gerenciamento do contrato todas as ocorrências relacionadas à execução do contrato, com a descrição do que for necessário para a regularização das faltas ou dos defeitos observados. (Lei nº 14.133, de 2021, art. 117, §1º, e Decreto nº 11.246, de 2022, art. 22, II);
- 7.9.** Identificada qualquer inexatidão ou irregularidade, o fiscal técnico do contrato emitirá notificações para a correção da execução do contrato, determinando prazo para a correção. (Decreto nº 11.246, de 2022, art. 22, III);
- 7.10.** O fiscal técnico do contrato informará ao gestor do contato, em tempo hábil, a situação que demandar decisão ou adoção de medidas que ultrapassem sua competência, para que adote as medidas necessárias e saneadoras, se for o caso. (Decreto nº 11.246, de 2022, art. 22, IV);

- 7.11.** O gestor do contrato acompanhará os registros realizados pelos fiscais do contrato, de todas as ocorrências relacionadas à execução do contrato e as medidas adotadas, informando, se for o caso, à autoridade superior àquelas que ultrapassarem a sua competência. (Decreto nº 11.246, de 2022, art. 21, II).
- 7.12.** O fiscal administrativo do contrato verificará a manutenção das condições de habilitação da contratada, acompanhará o empenho, o pagamento, as garantias, as glosas e a formalização de apostilamento e termos aditivos, solicitando quaisquer documentos comprobatórios pertinentes, caso necessário (Art. 23, I e II, do Decreto nº 11.246, de 2022).
- 7.13.** Caso ocorram descumprimento das obrigações contratuais, o fiscal administrativo do contrato atuará tempestivamente na solução do problema, reportando ao gestor do contrato para que tome as providências cabíveis, quando ultrapassar a sua competência; (Decreto nº 11.246, de 2022, art. 23, IV).
- 7.14.** O gestor do contrato coordenará a atualização do processo de acompanhamento e fiscalização do contrato contendo todos os registros formais da execução no histórico de gerenciamento do contrato, a exemplo da ordem de serviço, do registro de ocorrências, das alterações e das prorrogações contratuais, elaborando relatório com vistas à verificação da necessidade de adequações do contrato para fins de atendimento da finalidade da administração. (Decreto nº 11.246, de 2022, art. 21, IV).
- 7.15.** O gestor do contrato acompanhará a manutenção das condições de habilitação da contratada, para fins de empenho de despesa e pagamento, e anotará os problemas que obstem o fluxo normal da liquidação e do pagamento da despesa no relatório de riscos eventuais. (Decreto nº 11.246, de 2022, art. 21, III).
- 7.16.** O gestor do contrato emitirá documento comprobatório da avaliação realizada pelos fiscais técnico, administrativo e setorial quanto ao cumprimento de obrigações assumidas pelo contratado, com menção ao seu desempenho na execução contratual, baseado nos indicadores objetivamente definidos e aferidos, e a eventuais penalidades aplicadas, devendo constar do cadastro de atesto de cumprimento de obrigações. (Decreto nº 11.246, de 2022, art. 21, VIII).
- 7.17.** O gestor do contrato tomará providências para a formalização de processo administrativo de responsabilização para fins de aplicação de sanções, a ser

conduzido pela comissão de que trata o art. 158 da Lei nº 14.133, de 2021, ou pelo agente ou pelo setor com competência para tal, conforme o caso. (Decreto nº 11.246, de 2022, art. 21, X).

7.18. O gestor do contrato deverá elaborar relatório final com informações sobre a consecução dos objetivos que tenham justificado a contratação e eventuais condutas a serem adotadas para o aprimoramento das atividades da Administração. (Decreto nº 11.246, de 2022, art. 21, VI).

7.19. O gestor do contrato deverá enviar a documentação pertinente para a formalização dos procedimentos de liquidação e pagamento, no valor dimensionado pela fiscalização e gestão nos termos do contrato.

7.20. A CONTRATADA deverá manter preposto para representá-la na execução do contrato.

7.21. A indicação ou a manutenção do preposto da empresa poderá ser recusada pelo órgão ou entidade, desde que devidamente justificada, devendo a empresa designar outro para o exercício da atividade.

8. CRITÉRIOS DE MEDIÇÃO E DE PAGAMENTO

8.1. Recebimento

8.1.1. Os serviços serão recebidos provisoriamente, de forma sumária, no ato da entrega, juntamente com a nota fiscal ou instrumento de cobrança equivalente, pelo(a) responsável pelo acompanhamento e fiscalização do contrato, para efeito de posterior verificação de sua conformidade com as especificações constantes no Termo de Referência e na proposta.

8.1.2. Para as contratações decorrentes de despesas cujos valores não ultrapassem o limite de que trata o [inciso II do art. 75 da Lei nº 14.133, de 2021](#), o prazo máximo para o recebimento definitivo será de até 30 dias corridos.

8.1.3. O prazo para recebimento definitivo poderá ser excepcionalmente prorrogado, de forma justificada, por igual período, quando houver

necessidade de diligências para a aferição do atendimento das exigências contratuais.

8.1.4. No caso de controvérsia sobre a execução do objeto, quanto à dimensão, qualidade e quantidade, deverá ser observado o teor do [art. 143 da Lei nº 14.133, de 2021](#), comunicando-se à empresa para emissão de Nota Fiscal no que pertine à parcela incontestada da execução do objeto, para efeito de liquidação e pagamento.

8.1.5. O prazo para a solução, pelo contratado, de inconsistências na execução do objeto ou de saneamento da nota fiscal ou de instrumento de cobrança equivalente, verificadas pela Administração durante a análise prévia à liquidação de despesa, não será computado para os fins do recebimento definitivo.

8.1.6. O recebimento provisório ou definitivo não excluirá a responsabilidade civil pela solidez e pela segurança dos bens nem a responsabilidade ético-profissional pela perfeita execução do contrato.

8.2. Liquidação

8.2.1. Recebida a Nota Fiscal ou documento de cobrança equivalente, correrá o prazo de dez dias úteis para fins de liquidação, na forma desta seção, prorrogáveis por igual período, nos termos do art. 7º, §3º [da Instrução Normativa SEGES/ME nº 77/2022](#).

8.2.2. O prazo de que trata o item anterior será reduzido à metade, mantendo-se a possibilidade de prorrogação, no caso de contratações decorrentes de despesas cujos valores não ultrapassem o limite de que trata o [inciso II do art. 75 da Lei nº 14.133, de 2021](#).

8.2.3. Para fins de liquidação, o setor competente deverá verificar se a nota fiscal ou instrumento de cobrança equivalente apresentado expressa os elementos necessários e essenciais do documento, tais como:

- a) o prazo de validade;
- b) a data da emissão;

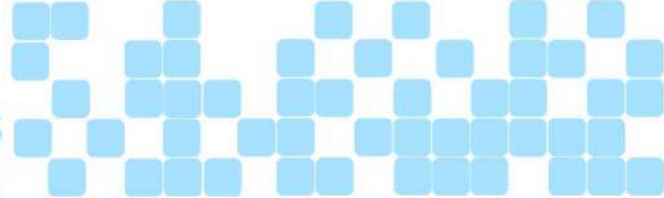

- c) os dados do contrato e do órgão contratante;
- d) o período respectivo de execução do contrato;
- e) o valor a pagar; e
- f) eventual destaque do valor de retenções tributárias cabíveis.

8.2.4. Havendo erro na apresentação da nota fiscal ou instrumento de cobrança equivalente, ou circunstância que impeça a liquidação da despesa, esta ficará sobrestada até que o contratado providencie as medidas saneadoras, reiniciando-se o prazo após a comprovação da regularização da situação, sem ônus ao contratante;

8.2.5. A nota fiscal ou instrumento de cobrança equivalente deverá ser obrigatoriamente acompanhado da comprovação da regularidade fiscal, constatada por meio de consulta *on-line* ao SICAF ou, na impossibilidade de acesso ao referido Sistema, mediante consulta aos sítios eletrônicos oficiais ou à documentação mencionada no [art. 68 da Lei nº 14.133, de 2021](#).

8.2.6. A Administração deverá realizar consulta ao SICAF para: a) verificar a manutenção das condições de habilitação exigidas; b) identificar possível razão que impeça a contratação no âmbito do órgão ou entidade, tais como a proibição de contratar com a Administração ou com o Poder Público, bem como ocorrências impeditivas indiretas.

8.2.7. Constatando-se, junto ao SICAF, a situação de irregularidade do contratado, será providenciada sua notificação, por escrito, para que, no prazo de 5 (cinco) dias úteis, regularize sua situação ou, no mesmo prazo, apresente sua defesa. O prazo poderá ser prorrogado uma vez, por igual período, a critério do contratante.

8.2.8. Não havendo regularização ou sendo a defesa considerada improcedente, o contratante deverá comunicar aos órgãos responsáveis pela fiscalização da regularidade fiscal quanto à inadimplência do contratado, bem como quanto à existência de pagamento a ser efetuado, para que sejam acionados os meios pertinentes e necessários para garantir o recebimento de seus créditos.

8.2.9. Persistindo a irregularidade, o contratante deverá adotar as medidas necessárias à rescisão contratual nos autos do processo administrativo correspondente, assegurada ao contratado a ampla defesa.

8.2.10. Havendo a efetiva execução do objeto, os pagamentos serão realizados normalmente, até que se decida pela rescisão do contrato, caso o contratado não regularize sua situação junto ao SICAF.

8.3. Prazo de pagamento

8.3.1. O pagamento será efetuado no prazo de até 15 (quinze) dias úteis contados da finalização da liquidação da despesa, obedecida a ordem cronológica de pagamentos.

8.4. Forma de pagamento

8.4.1. O pagamento será realizado por meio de ordem bancária, para crédito em banco, agência e conta corrente indicados pelo contratado.

8.4.2. Será considerada data do pagamento o dia em que constar como emitida a ordem bancária para pagamento.

8.4.3. Quando do pagamento, será efetuada a retenção tributária prevista na legislação aplicável.

8.4.4. Independentemente do percentual de tributo inserido na planilha, quando houver, serão retidos na fonte, quando da realização do pagamento, os percentuais estabelecidos na legislação vigente.

8.4.5. O contratado regularmente optante pelo Simples Nacional, nos termos da Lei Complementar nº 123, de 2006, não sofrerá a retenção tributária quanto aos impostos e contribuições abrangidos por aquele regime. No entanto, o pagamento ficará condicionado à apresentação de comprovação, por meio de documento oficial, de que faz jus ao tratamento tributário favorecido previsto na referida Lei Complementar.

9. RMA E CRITÉRIOS DE SELEÇÃO DO FORNECEDOR E FORMA DE FORNECIMENTO

9.1. O fornecedor será selecionado por meio da realização de procedimento de dispensa de licitação, na forma eletrônica, que culminará com a seleção da proposta de menor preço.

10. HABILITAÇÃO

10.1. Para a habilitação do fornecedor mais bem classificado serão exigidas, exclusivamente, as condições de que dispõe a Lei nº 14.133, de 2021.

10.2. Habilitações fiscal, social e trabalhista:

10.2.1. prova de inscrição no Cadastro de Pessoas Físicas (CPF);

10.2.2. prova de inscrição no Cadastro Nacional da Pessoa Jurídica (CNPJ);

10.2.3. prova de regularidade fiscal perante a Fazenda Nacional, mediante apresentação de certidão expedida conjuntamente pela Secretaria da Receita Federal do Brasil (RFB) e pela Procuradoria-Geral da Fazenda Nacional (PGFN), referente a todos os créditos tributários federais e à Dívida Ativa da União (DAU) por elas administrados, inclusive aqueles relativos à Seguridade Social, nos termos da Portaria Conjunta nº 1.751, de 02/10/2014, do Secretário da Receita Federal do Brasil e da Procuradora-Geral da Fazenda Nacional.

10.2.4. prova de regularidade com o Fundo de Garantia do Tempo de Serviço (FGTS);

10.2.5. prova de inexistência de débitos inadimplidos perante a Justiça do Trabalho, mediante a apresentação de certidão negativa ou positiva com efeito de negativa, nos termos do Título VII-A da Consolidação das Leis do Trabalho, aprovada pelo Decreto-Lei nº 5.452, de 1º de maio de 1943.

10.2.6. prova de regularidade com a Fazenda Estadual/Municipal ou Distrital do domicílio ou sede do fornecedor, relativa à atividade em cujo exercício contrata ou concorre;

10.2.7. prova de inscrição no cadastro de contribuintes Estadual/Municipal/Distrital, se houver, relativo ao domicílio ou sede do

fornecedor, pertinente ao seu ramo de atividade e compatível com o objeto contratual;

10.2.8. declaração de que não emprega menor de 18 anos em trabalho noturno, perigoso ou insalubre e não emprega menor de 16 anos, salvo menor, a partir de 14 anos, na condição de aprendiz, nos termos do artigo 7º, XXXIII, da Constituição;

10.3. O fornecedor enquadrado como microempreendedor individual que pretenda auferir os benefícios do tratamento diferenciado previstos na Lei Complementar n. 123, de 2006, estará dispensado da prova de inscrição nos cadastros de contribuintes estadual e municipal.

10.4. caso o fornecedor seja considerado isento dos tributos estaduais/municipais ou distritais relacionados ao objeto, deverá comprovar tal condição mediante a apresentação de certidão ou declaração da Fazenda respectiva do seu domicílio ou sede, ou por meio de outro documento equivalente, na forma da respectiva legislação de regência

10.5. Habilitação jurídica:

10.5.1. pessoa física: cédula de identidade (RG) ou documento equivalente que, por força de lei, tenha validade para fins de identificação em todo o território nacional;

10.5.2. para empresa individual: inscrição no Registro Público de Empresas Mercantis, a cargo da Junta Comercial da respectiva sede;

10.5.3. Microempreendedor Individual - MEI: Certificado da Condição de Microempreendedor Individual - CCMEI, cuja aceitação ficará condicionada à verificação da autenticidade no sítio <https://www.gov.br/empresas-e-negocios/pt-br/empreendedor>;

10.5.4. Sociedade empresária, sociedade limitada unipessoal – SLU ou sociedade identificada como empresa individual de responsabilidade limitada - EIRELI: inscrição do ato constitutivo, estatuto ou contrato social no Registro Público de Empresas Mercantis, a cargo da Junta Comercial da respectiva sede, acompanhada de documento comprobatório de seus administradores;

- 10.5.5.** Sociedade empresária estrangeira com atuação permanente no País: portaria de autorização de funcionamento no Brasil, publicada no Diário Oficial da União e arquivada na Junta Comercial da unidade federativa onde se localizar a filial, agência, sucursal ou estabelecimento, a qual será considerada como sua sede, conforme Instrução Normativa DREI/ME n.º 77, de 18 de março de 2020;
- 10.5.6.** Sociedade simples: inscrição do ato constitutivo no Registro Civil de Pessoas Jurídicas do local de sua sede, acompanhada de documento comprobatório de seus administradores;
- 10.5.7.** Filial, sucursal ou agência de sociedade simples ou empresária - inscrição do ato constitutivo da filial, sucursal ou agência da sociedade simples ou empresária, respectivamente, no Registro Civil das Pessoas Jurídicas ou no Registro Público de Empresas Mercantis onde opera, com averbação no Registro onde tem sede a matriz;
- 10.5.8.** Sociedade cooperativa: ata de fundação e estatuto social, com a ata da assembleia que o aprovou, devidamente arquivado na Junta Comercial ou inscrito no Registro Civil das Pessoas Jurídicas da respectiva sede, além do registro de que trata o art. 107 da Lei nº 5.764, de 1971.
- 10.5.9.** Sociedade comercial: ato constitutivo, estatuto ou contrato social em vigor, e as alterações subsequentes, devidamente registrados na Junta Comercial competente;
- 10.5.10.** Sociedade por ações: inscrição do ato constitutivo e alterações subsequentes, que deverão vir acompanhadas de documentos de eleição de seus administradores em exercício;
- 10.5.11.** Sociedade civil: inscrição do ato constitutivo e alterações subsequentes no Registro Civil das Pessoas Jurídicas, acompanhada de prova da diretoria em exercício;
- 10.5.12.** Agricultor familiar: Declaração de Aptidão ao Pronaf – DAP ou DAP-P válida, ou, ainda, outros documentos definidos pela Secretaria Especial de Agricultura Familiar e do Desenvolvimento Agrário, nos termos do art. 4º, §2º do Decreto nº 10.880, de 2 de dezembro de 2021.
- 10.5.13.** Produtor Rural: matrícula no Cadastro Específico do INSS – CEI, que comprove a qualificação como produtor rural pessoa física, nos

termos da Instrução Normativa RFB n. 971, de 13 de novembro de 2009 (arts. 17 a 19 e 165).

10.6. Os documentos apresentados deverão estar acompanhados de todas as alterações ou da consolidação respectiva.

10.7. AFE – Autorização de Funcionamento de Empresa expedida pela ANVISA (Lei nº 6.360/1976 e RDC 16/2014), exigido para empresas que **fabricam, distribuem, importam ou comercializam produtos sujeitos à vigilância sanitária.**

10.8. Qualificação Técnica.

10.8.1. Não será exigida apresentação de atestado de capacidade técnica-operacional, conforme previsão do Termo de Referência.

10.8.2. A não exigência de apresentação de atestado de capacidade técnica-operacional não exclui o direito da FIMES/UNIFIMES realizar diligências para quaisquer esclarecimentos.

10.9. Será inabilitado o fornecedor que não comprovar sua habilitação, seja por não apresentar quaisquer dos documentos exigidos, ou apresentá-los em desacordo com o estabelecido neste Aviso de Contratação Direta.

10.10. à sua desclassificação.

10.11. Havendo necessidade de analisar minuciosamente os documentos exigidos, a sessão será suspensa, sendo informada a nova data e horário para a sua continuidade.

10.12. Na hipótese de o fornecedor não atender às exigências para a habilitação, o órgão ou entidade examinará a proposta subsequente e assim sucessivamente, na ordem de classificação, até a apuração de uma proposta que atenda às especificações do objeto e as condições de habilitação.

10.13. Constatado o atendimento às exigências de habilitação, o fornecedor será habilitado.

10.14. Caso atendidas as condições de participação, a habilitação dos fornecedores será verificada por meio do SICAF, nos documentos por ele abrangidos.

10.15. É dever do fornecedor atualizar previamente as comprovações constantes do SICAF para que estejam vigentes na data da abertura da sessão pública, ou encaminhar, quando solicitado, a respectiva documentação atualizada.

10.16. O descumprimento dos itens acima implicará a inabilitação do fornecedor, exceto se a consulta aos sítios eletrônicos oficiais emissores de certidões lograr êxito em encontrar a(s) certidão(ões) válida(s).

10.17. Havendo a necessidade de envio de documentos de habilitação complementares, necessários à confirmação daqueles exigidos neste Aviso de Contratação Direta e já apresentados, o fornecedor será convocado a encaminhá-los, em formato digital, após solicitação da Administração, sob pena de inabilitação.

10.18. Somente haverá a necessidade de comprovação do preenchimento de requisitos mediante apresentação dos documentos originais não digitais quando houver dúvida em relação à integridade do documento digital.

10.19. O fornecedor provisoriamente vencedor em um item, que estiver concorrendo em outro item, ficará obrigado a comprovar os requisitos de habilitação cumulativamente, isto é, somando as exigências do item em que venceu às do item em que estiver concorrendo, e assim sucessivamente, sob pena de inabilitação, além da aplicação das sanções cabíveis.

10.20. Não havendo a comprovação cumulativa dos requisitos de habilitação, a inabilitação recairá sobre o(s) item(ns) de menor(es) valor(es) cuja retirada(s) seja(m) suficiente(s) para a habilitação do fornecedor nos remanescentes.

11. ADEQUAÇÃO ORÇAMENTÁRIA

11.1. As despesas decorrentes da presente contratação correrão à conta de recursos específicos da FUNDAÇÃO INTEGRADA MUNICIPAL DE ENSINO SUPERIOR.

11.2. A contratação será atendida pela seguinte dotação:

- Gestão/Unidade: 08 – Fundação Integrada Municipal de Ensino Superior
- Fonte de Recursos: 113 – Recursos Educacionais;

- Programa de Trabalho: 108.19.12 – Manut. da Unidade Básica Biociências CAG (Agronomia);
- Elemento de Despesa: Material de Consumo

Mineiros, GO, 02 de dezembro de 2025.

Elaborado por:

Liomar Alves dos Santos
Pró-reitor de Administração e Planejamento
UNIFIMES





ATENÇÃO: Este Log é exclusivo ao documento número **#LoPRWH89aQXozN0-IVaT20RR5YjCmaE** e deve ser considerado parte do mesmo, com os efeitos prescritos nos Termos de Uso.

A autenticidade deste documento poderá ser verificada em <https://app.okdocs.com.br/verificador>
Assinatura com validade jurídica nos termos da Lei 14.063/20 e MP 2.200-2/01, Art. 10o, §2.

DOCUMENTO



Escaneie para validar

Informações do Documento

NOME: TERMO DE REFERENCIA - DISPENSA - AQUISICAO DE EQUIPAMENTOS CLINICOS E LABORATORIAIS

ID ÚNICA: #LoPRWH89aQXozN0-IVaT20RR5YjCmaE

Hash SHA256:

72d605405a3a15d98d51982bf20c5207950e972a49347be0f430d86b01640b0d

Verificação:

<https://app.okdocs.com.br/verificador/#LoPRWH89aQXozN0-IVaT20RR5YjCmaE>

Este documento possui certificação digital e pode ser validado através do QR Code ou link acima

DATA E HORA:

Datas e horários baseados no fuso horário (GMT -3:00) em Brasília, Brasil, sendo este Sincronizado com o NTP.br e Observatório Nacional (ON).

Certificado de assinatura gerado em **02/12/2025 - 17:13:41 (GMT -3:00)** (GMT -3:00)

TOTAL DE 1 ASSINATURAS, SENDO:

ASSINANTE

1. Liomar Alves dos Santos (Signatário)

ASSINOU EM

02/12/2025 - 17:13:41 (GMT -3:00)

HISTÓRICO COMPLETO:

Data e Hora	Evento
02/12/2025 - 15:33:30 (GMT -3:00)	LUCAS SILVA MOREIRA solicitou as assinaturas.
02/12/2025 - 17:13:41 (GMT -3:00)	Liomar Alves dos Santos assinou no papel de Signatário, autenticando-se pelo email liomar@unifimes.edu.br , Coordenadas GPS: -17.5522555, -52.5513233 e utilizando o IP 200.137.224.254



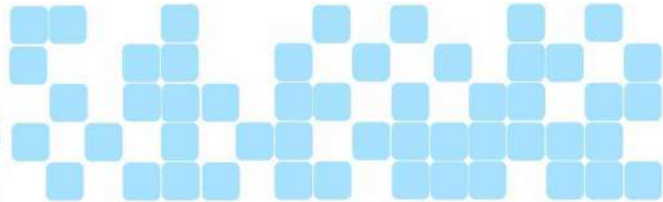

AVISO DE DISPENSA ELETRÔNICA Nº 2025072649

Torna-se público que a Fundação Integrada Municipal de Ensino Superior – FIMES, por meio do Departamento de Compras, realizará Dispensa Eletrônica, com critério de julgamento de menor preço por item na hipótese do art. 75, inciso II, nos termos da Lei nº 14.133, de 1º de abril de 2021, e demais legislações e regulamentos aplicáveis.

Abertura para recebimento de propostas: 03/12/25 até 23h59min de 08/12/25

Data da Sessão: terça-feira, 9 de dezembro de 2025

Link: Bolsa Nacional de Compras
<https://bnccompras.com>

Horário da Fase de Lances: 8h00 às 14h00 - Horário de Brasília.

1. OBJETO E MOTIVAÇÃO:

1.1. O objeto da presente dispensa é a escolha da proposta mais vantajosa para a aquisição por dispensa de licitação de **Materiais e equipamentos clínicos e laboratoriais**, conforme condições, quantidades e exigências estabelecidas neste Aviso de Contratação Direta e seus anexos, atendendo as necessidades da Fundação Integrada Municipal de Ensino Superior – Fimes.

2. DESCRIÇÃO DO OBJETO, QUANTITATIVOS, ESPECIFICAÇÕES TÉCNICAS MÍNIMAS E VALOR ESTIMADO:

A Administração realizou pesquisa de mercado e levantou os valores estimados para a contratação. Os itens serão adquiridos conforme as descrições e os valores de referência da tabela abaixo:

ITEM	QTD	UNIDADE	DESCRIÇÃO	V. UNIT MÉDIO	V. TOTAL
1	6	UNIDADE	DICROMATO DE POTASSIO P.A. - ACS, K2 Cr2 O7, EM PÓ. FRASCO COM 500G.	R\$92,32	R\$553,92
2	1	UNIDADE	MICROPIPETA MONOCANAL DE VOLUME VARIÁVEL PARA MICROVOLUMES, COM ERGONOMIA AVANÇADA PARA USO COM UMA MÃO (DESTROS OU CANHOTOS), PROTEÇÃO CONTRA ALTERAÇÃO ACIDENTAL DE VOLUME, AJUSTE DO VOLUME VISÍVEL EM DISPLAY COM QUATRO DÍGITOS, TOTALMENTE AUTOCLAVÁVEL A 121 °C, SISTEMA DE CALIBRAÇÃO FÁCIL SEM FERRAMENTAS (EASY CALIBRATION), PISTÃO RESISTENTE À CORROSÃO, CURSO CURTO E FORÇAS DE OPERAÇÃO REDUZIDAS PARA CONFORTO EM USOS PROLONGADOS, CONSTRUÇÃO ROBUSTA E LEVE COM MATERIAIS INOVADORES, FAIXA DE VOLUME VARIADA QUE ABRANGE DE ~0,1 µL ATÉ 10.000 µL, COM ALTA EXATIDÃO E BAIXO COEFICIENTE DE VARIAÇÃO, COMPATÍVEL COM PONTEIRAS PADRÃO DO MERCADO, CÓDIGO DE CORES PARA IDENTIFICAÇÃO RÁPIDA E SUPORTE PARA ESTANTE INCLUSO.	R\$1.792,25	R\$1.792,25
3	1	UNIDADE	MICROPIPETA MONOCANAL DE VOLUME VARIÁVEL PARA MICROVOLUMES, COM ERGONOMIA AVANÇADA PARA USO COM UMA MÃO (DESTROS OU CANHOTOS), PROTEÇÃO CONTRA ALTERAÇÃO ACIDENTAL DE VOLUME, AJUSTE DO VOLUME VISÍVEL EM DISPLAY COM QUATRO DÍGITOS, TOTALMENTE AUTOCLAVÁVEL A 121 °C, SISTEMA DE CALIBRAÇÃO FÁCIL SEM FERRAMENTAS (EASY CALIBRATION), PISTÃO RESISTENTE À CORROSÃO, CURSO CURTO E FORÇAS DE OPERAÇÃO REDUZIDAS PARA CONFORTO EM USOS PROLONGADOS, CONSTRUÇÃO ROBUSTA E LEVE COM MATERIAIS INOVADORES, FAIXA DE VOLUME VARIADA QUE ABRANGE DE ~0,5 µL ATÉ 5.000 µL, COM ALTA EXATIDÃO E BAIXO COEFICIENTE DE VARIAÇÃO, COMPATÍVEL COM PONTEIRAS PADRÃO DO MERCADO, CÓDIGO DE CORES PARA IDENTIFICAÇÃO RÁPIDA E SUPORTE PARA ESTANTE INCLUSO.	R\$2.118,37	R\$2.118,37
4	1	UNIDADE	SOLUÇÃO PADRÃO CÁLCIO 1000PPM. FRASCO DE 1L	R\$559,53	R\$559,53
5	1	UNIDADE	SOLUÇÃO PADRÃO MAGNÉSIO 1000PPM. FRASCO DE 1L	R\$364,47	R\$364,47
6	1	UNIDADE	SOLUÇÃO PADRÃO POTÁSSIO 1000PPM. FRASCO DE 1L	R\$363,40	R\$363,40
				TOTAL:	R\$5.751,94

2.1. Em caso de discordância existente entre as especificações descritas no sistema eletrônico (bnccompras.com) e as especificações constantes deste aviso, prevalecerão as do aviso de dispensa.

2.2. Nenhum item será contratado com valor superior ao indicado na tabela acima.

2.3. O critério de julgamento adotado será o menor preço por item, observadas as exigências contidas neste Aviso de Contratação Direta e seus Anexos quanto às especificações do objeto.

2.4. Os casos omissos e as dúvidas suscitadas serão dirimidas pelo departamento de Compras no endereço eletrônico compras@unifimes.edu.br.

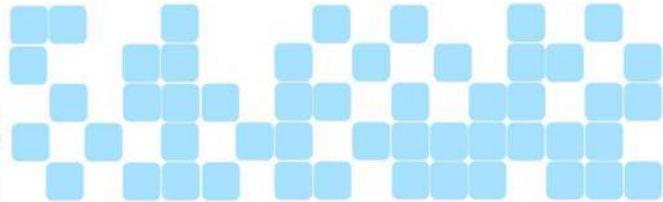

3. INGRESSO NA DISPENSA ELETRÔNICA E CADASTRAMENTO DA PROPOSTA INICIAL

3.1. A participação na presente dispensa eletrônica se dará mediante Sistema de Dispensa Eletrônica Bolsa Nacional de Compras - BNC, disponível no endereço eletrônico <https://bnccompras.com/Home/Login>

3.2. Os fornecedores deverão atender aos procedimentos previstos no Manual do BNC, disponível no Portal do bnc.org.br, para acesso ao sistema e operacionalização.

3.3. O fornecedor é o responsável por qualquer transação efetuada diretamente ou por seu representante no Sistema de Dispensa Eletrônica, não cabendo ao provedor do Sistema ou ao órgão entidade promotor do procedimento a responsabilidade por eventuais danos decorrentes de uso indevido da senha, ainda que por terceiros não autorizados.

3.4. Não poderão participar desta dispensa os fornecedores:

- a) Que não atendam às condições deste Aviso de Contratação Direta e seu(s) anexo(s).
- b) Estrangeiros que não tenham representação legal no Brasil com poderes expressos para receber citação e responder administrativa ou judicialmente.

3.5. Que se enquadrem nas seguintes vedações:

- a) Empresa, isoladamente ou em consórcio, responsável pela elaboração do projeto básico ou do projeto executivo, ou empresa da qual o autor do projeto seja dirigente, gerente, controlador, acionista ou detentor de mais de 5% (cinco por cento) do capital com direito a voto, responsável técnico ou subcontratado, quando a contratação versar sobre obra, serviços ou fornecimento de bens a ela necessários;
- b) Pessoa física ou jurídica que se encontre, ao tempo da contratação, impossibilitada de contratar em decorrência de sanção que lhe foi imposta;
- c) Aquele que mantenha vínculo de natureza técnica, comercial, econômica, financeira, trabalhista ou civil com dirigente do órgão ou entidade contratante ou com agente público que desempenhe função na licitação ou atue na fiscalização ou na gestão do contrato, ou que deles seja cônjuge, companheiro ou parente em linha reta, colateral ou por afinidade, até o terceiro grau;

- d) Empresas controladoras, controladas ou coligadas, nos termos da Lei nº 6.404, de 15 de dezembro de 1976, concorrendo entre si;
- e) Pessoa física ou jurídica que, nos 5 (cinco) anos anteriores à divulgação do aviso, tenha sido condenada judicialmente, com trânsito em julgado, por exploração de trabalho infantil, por submissão de trabalhadores a condições análogas às de escravo ou por contratação de adolescentes nos casos vedados pela legislação trabalhista

3.6. Equiparam-se aos autores do projeto as empresas integrantes do mesmo grupo econômico;

3.7. Aplica-se o disposto na alínea “c” também ao fornecedor que atue em substituição a outra pessoa, física ou jurídica, com o intuito de burlar a efetividade da sanção a ela aplicada, inclusive a sua controladora, controlada ou coligada, desde que devidamente comprovado o ilícito ou a utilização fraudulenta da personalidade jurídica do fornecedor;

3.8. Organizações da Sociedade Civil de Interesse Público - OSCIP, atuando nessa condição (Acórdão nº 746/2014- TCU-Plenário).

4. INGRESSO NA DISPENSA ELETRÔNICA E CADASTRAMENTO DA PROPOSTA INICIAL

4.4 O ingresso do fornecedor na disputa da dispensa eletrônica se dará com o cadastramento de sua proposta inicial, na forma deste item.

4.5 O fornecedor interessado, após a divulgação do aviso de contratação direta, encaminhará, exclusivamente por meio do Sistema de dispensa eletrônica, a proposta com a descrição do objeto ofertado, a marca do produto, quando for o caso, e o preço, até a data e o horário estabelecidos para abertura do procedimento.

4.6 A proposta também deverá conter declaração de que compreende a integralidade dos custos para atendimento dos direitos trabalhistas assegurados na Constituição Federal, nas leis trabalhistas, nas normas infralegais, nas convenções coletivas de trabalho e nos termos de ajustamento de conduta vigentes na data de entrega das propostas.

4.7 Todas as especificações do objeto contidas na proposta, em especial o preço, vinculam a Contratada.

4.8 Nos valores propostos estarão inclusos todos os custos operacionais, encargos previdenciários, trabalhistas, tributários, comerciais e quaisquer outros que incidam direta ou indiretamente na prestação dos serviços.

4.9 Os preços ofertados, tanto na proposta inicial, quanto na etapa de lances, serão de exclusiva responsabilidade do fornecedor, não lhe assistindo o direito de pleitear qualquer alteração, sob alegação de erro, omissão ou qualquer outro pretexto.

4.10 Se o regime tributário da empresa implicar o recolhimento de tributos em percentuais variáveis, a cotação adequada será a que corresponde à média dos efetivos recolhimentos da empresa nos últimos doze meses.

4.11 Independentemente do percentual de tributo inserido na planilha, no pagamento serão retidos na fonte os percentuais estabelecidos na legislação vigente.

4.12 A apresentação das propostas implica obrigatoriedade do cumprimento das disposições nelas contidas, em conformidade com o que dispõe o Termo de Referência, assumindo o proponente o compromisso de executar os serviços nos seus termos, bem como de fornecer os materiais, equipamentos, ferramentas e utensílios necessários, em quantidades e qualidades adequadas à perfeita execução contratual, promovendo, quando requerido, sua substituição.

4.13 Uma vez enviada a proposta no sistema, os fornecedores NÃO poderão retirá-la, substituí-la ou modificá-la;

4.14 No cadastramento da proposta inicial, o fornecedor deverá, também, afirmar às seguintes declarações:

a) Que inexistem fatos impeditivos para sua habilitação no certame, ciente da obrigatoriedade de declarar ocorrências posteriores;

b) Que cumpre os requisitos estabelecidos no artigo 3º da Lei Complementar nº 123, de 2006, estando apto a usufruir do tratamento favorecido estabelecido em seus arts. 43 a 49, quando couber.

c) Que está ciente e concorda com as condições contidas no Aviso de Contratação Direta e seus anexos;

4.14 Que assume a responsabilidade pelas transações que forem efetuadas no sistema, assumindo como firmes e verdadeiras;

4.15 Que cumpre as exigências de reserva de cargos para pessoa com deficiência e para reabilitado da Previdência Social, de que trata o art. 93 da Lei nº 8.213/91; 4.9.6. que não emprega menor de 18 anos em trabalho noturno, perigoso ou

insalubre e não emprega menor de 16 anos, salvo menor, a partir de 14 anos, na condição de aprendiz, nos termos do artigo 7º, XXXIII, da Constituição.

5. FASE DE LANCES

5.1. A partir das **8:00h** da data estabelecida neste Aviso de Contratação Direta, a sessão pública será automaticamente aberta pelo sistema para o envio de lances públicos e sucessivos, exclusivamente por meio do sistema eletrônico, sendo encerrado no horário de finalização de lances também já previsto neste aviso.

5.2. Iniciada a etapa competitiva, os fornecedores deverão encaminhar lances exclusivamente por meio de sistema eletrônico, sendo imediatamente informados do seu recebimento e do valor consignado no registro.

5.2.1. O lance deverá ser ofertado pelo valor **unitário**.

5.3. O fornecedor somente poderá oferecer valor inferior ou maior percentual de desconto em relação ao último lance por ele ofertado e registrado pelo sistema, observado o intervalo mínimo de diferença de valores ou de percentuais entre os lances, que incidirá tanto em relação aos lances intermediários quanto em relação ao lance que cobrir a melhor oferta.

5.3.1. O fornecedor poderá oferecer lances sucessivos iguais ou superiores ao lance que esteja vencendo o certame, desde que inferiores ao menor por ele ofertado e registrado pelo sistema, sendo tais lances definidos como “lances intermediários” para os fins deste Aviso de Contratação Direta.

5.3.2. O intervalo mínimo de diferença de valores ou percentuais entre os lances, que incidirá tanto em relação aos lances intermediários quanto em relação ao que cobrir a melhor oferta é de **R\$ 0,10 (dez centavo de real)**.

5.4. Havendo lances iguais ao menor já ofertado, prevalecerá aquele que for recebido e registrado primeiro no sistema.

5.5. Caso o fornecedor não apresente lances, concorrerá com o valor de sua proposta.

5.6. Durante o procedimento, os fornecedores serão informados, em tempo real, do valor do menor lance registrado, vedada a identificação do fornecedor.

5.7. Imediatamente após o término do prazo estabelecido para a fase de lances, haverá o seu encerramento, com o ordenamento e divulgação dos lances, pelo sistema, em ordem crescente de classificação.

5.7.1. O encerramento da fase de lances ocorrerá de forma automática pontualmente no horário indicado, sem qualquer possibilidade de prorrogação e não havendo tempo aleatório ou mecanismo similar.

6. JULGAMENTO DAS PROPOSTAS DE PREÇO

6.1. Encerrada a fase de lances, será verificada a conformidade da proposta classificada em primeiro lugar quanto à adequação do objeto e à compatibilidade do preço em relação ao estipulado para a contratação.

6.2. **A empresa vencedora deverá enviar proposta formal para após o encerramento da fase de lances, contendo a marca e o modelo do produto ofertado.**

6.3. Definido o resultado do julgamento, quando a proposta do primeiro colocado permanecer acima do preço máximo definido para a contratação, o órgão ou a entidade poderá negociar condições mais vantajosas.

6.3.1. Neste caso, será encaminhada contraproposta ao fornecedor que tenha apresentado o melhor preço, para que seja obtida melhor proposta com preço compatível ao estimado pela Administração.

6.3.2. A negociação poderá ser feita com os demais fornecedores classificados, respeitada a ordem de classificação, quando o primeiro colocado, mesmo após a negociação, for desclassificado em razão de sua proposta permanecer acima do preço máximo definido para a contratação.

6.3.3. Em qualquer caso, concluída a negociação, o resultado será registrado na ata do procedimento da dispensa eletrônica.

6.4. Estando o preço compatível, será solicitado o envio da proposta atualizada e, se necessário, de documentos complementares, adequada ao último lance.

6.5. No caso de contratação em que o procedimento exija apresentação de planilhas com indicação dos quantitativos e dos custos unitários ou de custos e formação de preços, esta deverá ser encaminhada pelo sistema com os respectivos valores readequados à proposta vencedora.

6.6. O prazo de validade da proposta não será inferior a 30 dias, a contar da data de sua apresentação.

6.7. Será desclassificada a proposta vencedora que:

6.7.1. contiver vícios insanáveis;

6.7.2. não obedecer às especificações técnicas pormenorizadas neste aviso ou em seus anexos;

6.7.3. apresentar preços inexequíveis ou permanecerem acima do preço máximo definido para a contratação;

6.7.4. não tiverem sua exequibilidade demonstrada, quando exigido pela Administração;

6.7.5. apresentar desconformidade com quaisquer outras exigências deste aviso ou seus anexos, desde que insanável.

6.8. Quando o fornecedor não conseguir comprovar que possui ou possuirá recursos suficientes para executar a contento o objeto, será considerada inexequível a proposta de preços ou menor lance que:

6.8.1. for insuficiente para a cobertura dos custos da contratação, apresente preços global ou unitários simbólicos, irrisórios ou de valor zero, incompatíveis com os preços dos insumos e salários de mercado, acrescidos dos respectivos encargos, ainda que o ato convocatório da dispensa não tenha estabelecido limites mínimos, exceto quando se referirem a materiais e instalações de propriedade do próprio fornecedor, para os quais ele renuncie a parcela ou à totalidade da remuneração.

6.8.2. apresentar um ou mais valores da planilha de custo que sejam inferiores àqueles fixados em instrumentos de caráter normativo obrigatório, tais como leis, medidas provisórias e convenções coletivas de trabalho vigentes.

6.9. Se houver indícios de inexecuabilidade da proposta de preço, ou em caso da necessidade de esclarecimentos complementares, poderão ser efetuadas diligências, para que a empresa comprove a exequibilidade da proposta.

6.10. Erros no preenchimento da planilha não constituem motivo para a desclassificação da proposta. A planilha poderá ser ajustada pelo fornecedor, no prazo indicado pelo sistema, desde que não haja majoração do preço.

6.10.1. O ajuste de que trata este dispositivo se limita a sanar erros ou falhas que não alterem a substância das propostas;

6.10.2. Considera-se erro no preenchimento da planilha passível de correção a indicação de recolhimento de impostos e contribuições na forma do Simples Nacional, quando não cabível esse regime.

6.11. Para fins de análise da proposta quanto ao cumprimento das especificações do objeto, poderá ser colhida a manifestação escrita do setor requisitante do serviço ou da área especializada no objeto.

6.12. Se a proposta ou lance vencedor for desclassificado, será examinada a proposta ou lance subsequente, e, assim sucessivamente, na ordem de classificação.

6.13. Havendo necessidade, a sessão será suspensa, informando-se no “chat” a nova data e horário para a sua continuidade.

6.14. Encerrada a análise quanto à aceitação da proposta, se iniciará a fase de habilitação, observado o disposto neste Aviso de Contratação Direta

7. HABILITAÇÃO

7.1. Para a habilitação do fornecedor mais bem classificado serão exigidas, exclusivamente, as condições de que dispõe a Lei nº 14.133, de 2021.

7.2. Habilitações fiscal, social e trabalhista:

7.2.1. prova de inscrição no Cadastro de Pessoas Físicas (CPF);

- 7.2.2.** prova de inscrição no Cadastro Nacional da Pessoa Jurídica (CNPJ);
- 7.2.3.** prova de regularidade fiscal perante a Fazenda Nacional, mediante apresentação de certidão expedida conjuntamente pela Secretaria da Receita Federal do Brasil (RFB) e pela Procuradoria-Geral da Fazenda Nacional (PGFN), referente a todos os créditos tributários federais e à Dívida Ativa da União (DAU) por elas administrados, inclusive aqueles relativos à Seguridade Social, nos termos da Portaria Conjunta nº 1.751, de 02/10/2014, do Secretário da Receita Federal do Brasil e da Procuradora-Geral da Fazenda Nacional.
- 7.2.4.** prova de regularidade com o Fundo de Garantia do Tempo de Serviço (FGTS);
- 7.2.5.** prova de inexistência de débitos inadimplidos perante a Justiça do Trabalho, mediante a apresentação de certidão negativa ou positiva com efeito de negativa, nos termos do Título VII-A da Consolidação das Leis do Trabalho, aprovada pelo Decreto-Lei nº 5.452, de 1º de maio de 1943.
- 7.2.6.** prova de regularidade com a Fazenda Estadual/Municipal ou Distrital do domicílio ou sede do fornecedor, relativa à atividade em cujo exercício contrata ou concorre;
- 7.2.7.** prova de inscrição no cadastro de contribuintes Estadual/Municipal/Distrital, se houver, relativo ao domicílio ou sede do fornecedor, pertinente ao seu ramo de atividade e compatível com o objeto contratual;
- 7.2.8.** declaração de que não emprega menor de 18 anos em trabalho noturno, perigoso ou insalubre e não emprega menor de 16 anos, salvo menor, a partir de 14 anos, na condição de aprendiz, nos termos do artigo 7º, XXXIII, da Constituição;
- 7.3.** O fornecedor enquadrado como microempreendedor individual que pretenda auferir os benefícios do tratamento diferenciado previstos na Lei Complementar n. 123, de 2006, estará dispensado da prova de inscrição nos cadastros de contribuintes estadual e municipal.
- 7.4.** caso o fornecedor seja considerado isento dos tributos estaduais/municipais ou distritais relacionados ao objeto, deverá comprovar tal condição mediante a apresentação de certidão ou declaração da Fazenda respectiva do seu domicílio

ou sede, ou por meio de outro documento equivalente, na forma da respectiva legislação de regência

7.5. Habilitação jurídica:

- 7.5.1.** pessoa física: cédula de identidade (RG) ou documento equivalente que, por força de lei, tenha validade para fins de identificação em todo o território nacional;
- 7.5.2.** para empresa individual: inscrição no Registro Público de Empresas Mercantis, a cargo da Junta Comercial da respectiva sede;
- 7.5.3.** Microempreendedor Individual - MEI: Certificado da Condição de Microempreendedor Individual - CCMEI, cuja aceitação ficará condicionada à verificação da autenticidade no sítio <https://www.gov.br/empresas-e-negocios/pt-br/empreendedor>;
- 7.5.4.** Sociedade empresária, sociedade limitada unipessoal – SLU ou sociedade identificada como empresa individual de responsabilidade limitada - EIRELI: inscrição do ato constitutivo, estatuto ou contrato social no Registro Público de Empresas Mercantis, a cargo da Junta Comercial da respectiva sede, acompanhada de documento comprobatório de seus administradores;
- 7.5.5.** Sociedade empresária estrangeira com atuação permanente no País: portaria de autorização de funcionamento no Brasil, publicada no Diário Oficial da União e arquivada na Junta Comercial da unidade federativa onde se localizar a filial, agência, sucursal ou estabelecimento, a qual será considerada como sua sede, conforme Instrução Normativa DREI/ME n.º 77, de 18 de março de 2020;
- 7.5.6.** Sociedade simples: inscrição do ato constitutivo no Registro Civil de Pessoas Jurídicas do local de sua sede, acompanhada de documento comprobatório de seus administradores;
- 7.5.7.** Filial, sucursal ou agência de sociedade simples ou empresária - inscrição do ato constitutivo da filial, sucursal ou agência da sociedade simples ou empresária, respectivamente, no Registro Civil das Pessoas Jurídicas ou no Registro Público de Empresas Mercantis onde opera, com averbação no Registro onde tem sede a matriz;

- 7.5.8.** Sociedade cooperativa: ata de fundação e estatuto social, com a ata da assembleia que o aprovou, devidamente arquivado na Junta Comercial ou inscrito no Registro Civil das Pessoas Jurídicas da respectiva sede, além do registro de que trata o art. 107 da Lei nº 5.764, de 1971.
- 7.5.9.** Sociedade comercial: ato constitutivo, estatuto ou contrato social em vigor, e as alterações subsequentes, devidamente registrados na Junta Comercial competente;
- 7.5.10.** Sociedade por ações: inscrição do ato constitutivo e alterações subsequentes, que deverão vir acompanhadas de documentos de eleição de seus administradores em exercício;
- 7.5.11.** Sociedade civil: inscrição do ato constitutivo e alterações subsequentes no Registro Civil das Pessoas Jurídicas, acompanhada de prova da diretoria em exercício;
- 7.5.12.** Agricultor familiar: Declaração de Aptidão ao Pronaf – DAP ou DAP-P válida, ou, ainda, outros documentos definidos pela Secretaria Especial de Agricultura Familiar e do Desenvolvimento Agrário, nos termos do art. 4º, §2º do Decreto nº 10.880, de 2 de dezembro de 2021.
- 7.5.13.** Produtor Rural: matrícula no Cadastro Específico do INSS – CEI, que comprove a qualificação como produtor rural pessoa física, nos termos da Instrução Normativa RFB n. 971, de 13 de novembro de 2009 (arts. 17 a 19 e 165).
- 7.6.** AFE – Autorização de Funcionamento de Empresa expedida pela ANVISA (Lei nº 6.360/1976 e RDC 16/2014), exigido para empresas que **fabricam, distribuem, importam ou comercializam produtos sujeitos à vigilância sanitária.**
- 7.7.** Os documentos apresentados deverão estar acompanhados de todas as alterações ou da consolidação respectiva.
- 7.8. Qualificação Técnica.**
- 7.8.1.** Não será exigida apresentação de atestado de capacidade técnica-operacional, conforme previsão do Termo de Referência.

7.8.2. A não exigência de apresentação de atestado de capacidade técnica-operacional não exclui o direito da FIMES/UNIFIMES realizar diligências para quaisquer esclarecimentos.

7.9. Será inabilitado o fornecedor que não comprovar sua habilitação, seja por não apresentar quaisquer dos documentos exigidos, ou apresentá-los em desacordo com o estabelecido neste Aviso de Contratação Direta.

7.10. Como condição prévia ao exame da documentação de habilitação do fornecedor detentor da proposta classificada em primeiro lugar, será verificado o eventual descumprimento das condições de participação, especialmente quanto à existência de sanção que impeça a participação no certame ou a futura contratação, mediante a consulta aos seguintes cadastros:

7.10.1. Impedidos de licitar (<https://www.tcmgo.tc.br/site/tcm-em-ação/impedidos-de-licitar-ou-contratar/>)

7.10.2. Cadastro Nacional de Empresas Inidôneas e Suspensas - CEIS, mantido pela Controladoria-Geral da União (www.portaldatransparencia.gov.br/ceis);

7.10.3. Cadastro Nacional de Condenações Cíveis por Atos de Improbidade Administrativa, mantido pelo Conselho Nacional de Justiça (www.cnj.jus.br/improbidade_adm/consultar_requerido.php).

7.10.4. Lista de Inidôneos mantida pelo Tribunal de Contas da União - TCU;

7.10.5. Para a consulta de fornecedores pessoa jurídica poderá haver a substituição das consultas das alíneas “b”, “c” e “d” acima pela Consulta Consolidada de Pessoa Jurídica do TCU (<https://certidoesapf.apps.tcu.gov.br/>).

7.11. A consulta aos cadastros será realizada em nome da empresa fornecedora e também de seu sócio majoritário, por força do artigo 12 da Lei n° 8.429, de 1992, que prevê, dentre as sanções impostas ao responsável pela prática de ato de improbidade administrativa, a proibição de contratar com o Poder Público, inclusive por intermédio de pessoa jurídica da qual seja sócio majoritário.

7.12. Caso conste na Consulta de Situação do Fornecedor a existência de Ocorrências Impeditivas Indiretas, o gestor diligenciará para verificar se houve fraude por parte das empresas apontadas no Relatório de Ocorrências Impeditivas Indiretas.

7.13. A tentativa de burla será verificada por meio dos vínculos societários, linhas de fornecimento similares, dentre outros.

7.14. O fornecedor será convocado para manifestação previamente à sua desclassificação.

7.15. Havendo necessidade de analisar minuciosamente os documentos exigidos, a sessão será suspensa, sendo informada a nova data e horário para a sua continuidade.

7.16. Na hipótese de o fornecedor não atender às exigências para a habilitação, o órgão ou entidade examinará a proposta subsequente e assim sucessivamente, na ordem de classificação, até a apuração de uma proposta que atenda às especificações do objeto e as condições de habilitação.

7.17. Constatado o atendimento às exigências de habilitação, o fornecedor será habilitado.

7.18. Caso atendidas as condições de participação, a habilitação dos fornecedores será verificada por meio do SICAF, nos documentos por ele abrangidos.

7.19. É dever do fornecedor atualizar previamente as comprovações constantes do SICAF para que estejam vigentes na data da abertura da sessão pública, ou encaminhar, quando solicitado, a respectiva documentação atualizada.

7.20. O descumprimento dos itens acima implicará a inabilitação do fornecedor, exceto se a consulta aos sítios eletrônicos oficiais emissores de certidões lograr êxito em encontrar a(s) certidão(ões) válida(s).

7.21. Havendo a necessidade de envio de documentos de habilitação complementares, necessários à confirmação daqueles exigidos neste Aviso de Contratação Direta e já apresentados, o fornecedor será convocado a encaminhá-los, em formato digital, após solicitação da Administração, sob pena de inabilitação.

7.22. Somente haverá a necessidade de comprovação do preenchimento de requisitos mediante apresentação dos documentos originais não digitais quando houver dúvida em relação à integridade do documento digital.

7.23. O fornecedor provisoriamente vencedor em um item, que estiver concorrendo em outro item, ficará obrigado a comprovar os requisitos de habilitação cumulativamente, isto é, somando as exigências do item em que venceu às do item em que estiver concorrendo, e assim sucessivamente, sob pena de inabilitação, além da aplicação das sanções cabíveis.

7.24. Não havendo a comprovação cumulativa dos requisitos de habilitação, a inabilitação recairá sobre o(s) item(ns) de menor(es) valor(es) cuja retirada(s) seja(m) suficiente(s) para a habilitação do fornecedor nos remanescentes.

8. CONTRATAÇÃO

8.1. Após a homologação e adjudicação, caso se conclua pela contratação, será firmado Termo de Contrato ou emitido instrumento equivalente.

8.2. O adjudicatário terá o prazo de 05 (cinco) dias úteis, contados a partir da data de sua convocação, para assinar o Termo de Contrato ou aceitar instrumento equivalente (Ordem de Fornecimento – OF), conforme o caso (Nota de Empenho/Carta Contrato/Autorização), sob pena de decair do direito à contratação, sem prejuízo das sanções previstas neste Aviso de Contratação Direta.

8.3. Alternativamente à convocação para comparecer perante o órgão ou entidade para a assinatura do Termo de Contrato, a Administração poderá encaminhá-lo para assinatura, mediante correspondência postal com aviso de recebimento (AR) ou meio eletrônico, para que seja assinado e devolvido no prazo de 05 (cinco) dias, a contar da data de seu recebimento.

8.4. O prazo previsto para assinatura do contrato ou aceitação da nota de empenho ou instrumento equivalente poderá ser prorrogado 1 (uma) vez, por igual período, por solicitação justificada do adjudicatário e aceita pela Administração.

8.5. O Aceite da Nota de Empenho ou do instrumento equivalente, emitida à empresa adjudicada, implica no reconhecimento de que:

- a) A referida Nota está substituindo o contrato, aplicando-se à relação de negócios ali estabelecida as disposições da Lei nº 14.133, de 2021;

- b) a contratada se vincula à sua proposta e às previsões contidas no Aviso de Contratação Direta e seus anexos

8.6. a contratada reconhece que as hipóteses de rescisão são aquelas previstas nos artigos 137 e 138 da Lei nº 14.133/21 e reconhece os direitos da Administração previstos nos artigos 137 a 139 da mesma Lei.

8.7. O prazo de vigência da contratação é de **12 meses**.

8.8. Na assinatura do contrato ou do instrumento equivalente será exigida a comprovação das condições de habilitação e contratação consignadas neste aviso, que deverão ser mantidas pelo fornecedor durante a vigência do contrato.

9. SANÇÕES

9.1. Comete infração administrativa o fornecedor que cometer quaisquer das infrações previstas no art. 155 da Lei nº 14.133, de 2021, quais sejam:

- a) Dar causa à inexecução parcial do contrato;
- b) Dar causa à inexecução parcial do contrato que cause grave dano à Administração, ao funcionamento dos serviços públicos ou ao interesse coletivo;
- c) Dar causa à inexecução total do contrato;
- d) Deixar de entregar a documentação exigida para o certame;
- e) Não manter a proposta, salvo em decorrência de fato superveniente devidamente justificado;
- f) Não celebrar o contrato ou não entregar a documentação exigida para a contratação, quando convocado dentro do prazo de validade de sua proposta;
- g) Ensejar o retardamento da execução ou da entrega do objeto da licitação sem motivo justificado;
- h) Apresentar declaração ou documentação falsa exigida para o certame ou prestar declaração falsa durante a dispensa eletrônica ou a execução do contrato;
- i) Fraudar a dispensa eletrônica ou praticar ato fraudulento na execução do contrato;
- j) comportar-se de modo inidôneo ou cometer fraude de qualquer natureza;

9.1.1. Considera-se comportamento inidôneo, entre outros, a declaração falsa quanto às condições de participação, quanto ao enquadramento como ME/EPP ou o conluio entre os fornecedores, em qualquer momento da dispensa, mesmo após o encerramento da fase de lances.

9.1.2. Praticar atos ilícitos com vistas a frustrar os objetivos deste certame.

9.1.3. Praticar ato lesivo previsto no art. 5º da Lei nº 12.846, de 1º de agosto de 2013.

9.2. O fornecedor que cometer qualquer das infrações discriminadas nos subitens anteriores ficará sujeito, sem prejuízo da responsabilidade civil e criminal, às seguintes sanções:

a) Advertência pela falta do subitem 8.1 deste Aviso de Contratação Direta, quando não se justificar a imposição de penalidade mais grave;

b) Multa de até 10% (dez por cento) sobre o valor estimado do(s) item(s) prejudicado(s) pela conduta do fornecedor, por qualquer das infrações dos subitens acima.

c) Impedimento de licitar e contratar no âmbito da Administração Pública direta e indireta do ente federativo que tiver aplicado a sanção, pelo prazo máximo de 3 (três) anos, nos casos das alíneas “b” a “g” deste Aviso de Contratação Direta, quando não se justificar a imposição de penalidade mais grave;

d) Declaração de inidoneidade para licitar ou contratar, que impedirá o responsável de licitar ou contratar no âmbito da Administração Pública direta e indireta de todos os entes federativos, pelo prazo mínimo de 3 (três) anos e máximo de 6 (seis) anos, nos casos das alíneas h a j, e subitens 9.1.1 a 9.1.3, bem como nos demais casos que justifiquem a imposição da penalidade mais grave;

9.3. Na aplicação das sanções serão considerados:

a) A natureza e a gravidade da infração cometida;

b) As peculiaridades do caso concreto;

c) As circunstâncias agravantes ou atenuantes;

d) Os danos que dela provierem para a Administração Pública;

e) A implantação ou o aperfeiçoamento de programa de integridade, conforme normas e orientações dos órgãos de controle.

9.4. Se a multa aplicada e as indenizações cabíveis forem superiores ao valor de pagamento eventualmente devido pela Administração ao contratado, além da perda desse valor, a diferença será descontada da garantia prestada ou será cobrada judicialmente.

9.5. A aplicação das sanções previstas neste Aviso de Contratação Direta, em hipótese alguma, a obrigação de reparação integral do dano causado à Administração Pública.

9.6. A penalidade de multa pode ser aplicada cumulativamente com as demais sanções.

9.7. Se, durante o processo de aplicação de penalidade, houver indícios de prática de infração administrativa tipificada pela Lei nº 12.846, de 1º de agosto de 2013, como ato administrativo necessárias à apuração da responsabilidade da empresa deverão ser remetidas à autoridade competente, com despacho fundamentado, para ciência e decisão sobre a eventual instauração de investigação preliminar ou Processo Administrativo de Responsabilização – PAR. lesivo à administração pública nacional ou estrangeira, cópias do processo

9.8. A apuração e o julgamento das demais infrações administrativas não consideradas como ato lesivo à Administração Pública nacional ou estrangeira nos termos da Lei nº 12.846, de 1º de agosto de 2013, seguirão seu rito normal na unidade administrativa.

9.9. O processamento do PAR não interfere no seguimento regular dos processos administrativos específicos para apuração da ocorrência de danos e prejuízos à Administração Pública Federal resultantes de ato lesivo cometido por pessoa jurídica, com ou sem a participação de agente público.

9.10. A aplicação de qualquer das penalidades previstas realizar-se-á em processo administrativo que assegurará o contraditório e a ampla defesa ao fornecedor/adjudicatário, observando-se o procedimento previsto na Lei nº 14.133, de 2021, e subsidiariamente na Lei nº 9.784, de 1999. **9.11.** As sanções por atos praticados no decorrer da contratação estão previstas nos anexos a este Aviso.

10. DAS DISPOSIÇÕES GERAIS

10.1. O procedimento será divulgado no Compras.gov e no Portal Nacional de Contratações Públicas – PNCP, e encaminhado automaticamente aos fornecedores registrados no Sistema de Registro Cadastral Unificado - SICAF, por mensagem eletrônica, na correspondente linha de fornecimento que pretende atender.

10.2. No caso de todos os fornecedores restarem desclassificados ou inabilitados (procedimento fracassado), a Administração poderá:

10.2.1. Republicar o presente aviso com uma nova data;

10.2.2. Valer-se, para a contratação, de proposta obtida na pesquisa de preços que serviu de base ao procedimento, se houver, privilegiando-se os menores preços, sempre que possível, e desde que atendidas às condições de habilitação exigidas.

10.2.3. No caso do subitem anterior, a contratação será operacionalizada fora deste procedimento.

10.2.4. Fixar prazo para que possa haver adequação das propostas ou da documentação de habilitação, conforme o caso.

10.3. As providências dos subitens 10.2.1 e 10.2.2 acima poderão ser utilizadas se não houver o comparecimento de quaisquer fornecedores interessados (procedimento deserto).

10.4. Havendo a necessidade de realização de ato de qualquer natureza pelos fornecedores, cujo prazo não conste deste Aviso de Contratação Direta, deverá ser atendido o prazo indicado pelo agente competente da Administração na respectiva notificação.

10.5. Caberá ao fornecedor acompanhar as operações, ficando responsável pelo ônus decorrente da perda do negócio diante da inobservância de quaisquer mensagens emitidas pela Administração ou de sua desconexão.

10.6. Não havendo expediente ou ocorrendo qualquer fato superveniente que impeça a realização do certame na data marcada, a sessão será automaticamente transferida para o primeiro dia útil subsequente, no mesmo horário anteriormente estabelecido, desde que não haja comunicação em contrário.

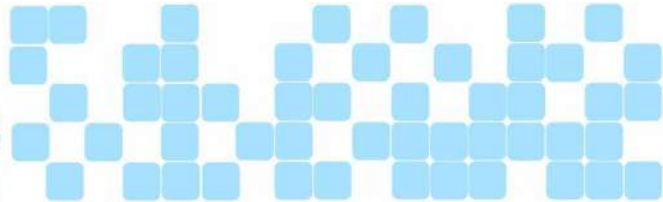

10.7. Os horários estabelecidos na divulgação deste procedimento e durante o envio de lances observarão o horário de Brasília/DF, inclusive para contagem de tempo e registro no Sistema e na documentação relativa ao procedimento.

10.8. No julgamento das propostas e da habilitação, a Administração poderá sanar erros ou falhas que não alterem a substância das propostas, dos documentos e sua validade jurídica, mediante despacho fundamentado, registrado em ata e acessível a todos, atribuindo-lhes validade e eficácia para fins de habilitação e classificação.

10.9. As normas disciplinadoras deste Aviso de Contratação Direta serão sempre interpretadas em favor da ampliação da disputa entre os interessados, desde que não comprometam o interesse da Administração, o princípio da isonomia, a finalidade e a segurança da contratação.

10.10. Os fornecedores assumem todos os custos de preparação e apresentação de suas propostas e a Administração não será, em nenhum caso, responsável por esses custos, independentemente da condução ou do resultado do processo de contratação.

10.11. Em caso de divergência entre disposições deste Aviso de Contratação Direta e de seus anexos ou demais peças que compõem o processo, prevalecerá as deste Aviso.

10.12. . Da sessão pública será divulgada Ata no sistema eletrônico.

Mineiros, GO, 02 de dezembro de 2025.

Flávio Marques Passos
Agente de Contratação – Dispensas e Inexigibilidades
UNIFIMES