

EDITAL

CONCORRÊNCIA ELETRÔNICA Nº 017/2024

Processo Administrativo Nº 055/2024

A Prefeitura Municipal de Maranhãozinho – MA, torna público para o conhecimento dos interessados, que fará realizar, sob a égide da Lei n.º 14.133/2021, da Lei Complementar n.º 123/2006 alterada pela Lei Complementar nº 147/2014, e, de outras normas aplicáveis ao objeto deste certame, fará realizar licitação na modalidade CONCORRÊNCIA na forma ELETRÔNICA mediante as condições estabelecidas neste Edital.



ÓRGÃO GERENCIADOR

Secretaria Municipal de Administração, Indústria e Comércio



OBJETO

REGISTRO DE PREÇOS PARA FUTURA E EVENTUAL RECUPERAÇÃO DE PAVIMENTAÇÃO EM BLOQUETE NA SEDE E ZONA RURAL NO MUNICÍPIO DE MARANHÃOZINHO/MA



VALOR TOTAL ESTIMADO

R\$ 645.803,13 (seiscentos e quarenta e cinco mil oitocentos e três reais e treze centavos)



PORTAL UTILIZADO:

ENDEREÇO DO PORTAL: <https://www.licitamaranhaozinho.com.br/>

DATA: 27 de setembro de 2024

HORÁRIO: 11:00 (HORÁRIO DE BRASÍLIA/DF)

E-MAIL: licitacao.maranhaozinhoma@gmail.com



AGENTE DE CONTRATAÇÃO

PEDRO PEREIRA DA SILVA

AUTORIDADE COMPETENTE

ANTÔNIO DIAS CARNEIRO FILHO

CRITÉRIOS ESPECÍFICOS DA CONTRATAÇÃO	
CRITÉRIO DE JULGAMENTO	MENOR PREÇO
FORMA DE ADJUDICAÇÃO	GLOBAL
MODO DE DISPUTA	ABERTO
INTERVALO ENTRE OS LANCES	100,00
REGIME DE EXECUÇÃO	EMPREITADA POR PREÇO GLOBAL
EXIGÊNCIA DE VISITA TÉCNICA	FACULTADA
APRESENTAÇÃO DE AMOSTRAS	NÃO
EXIGÊNCIA DE GARANTIA DE PROPOSTA	SIM (1%)
EXIGÊNCIA DE GARANTIA DE CONTRATO	NÃO
HAVERÁ INVERSÃO A FASE DE HABILITAÇÃO?	NÃO
PRAZO DE VALIDADE DA PROPOSTA	90 (noventa) DIAS

DOS BENEFÍCIOS ÀS MICROEMPRESAS E EMPRESAS DE PEQUENO PORTE	
Itens/Lotes destinados a participação exclusivamente para MEI/ME/EPP, cujo valor seja de até R\$ 80.000,00 (oitenta mil reais)? (Art. 48, I, Lei Complementar nº 123/2006)	SIM

1. OBJETO DA LICITAÇÃO

1.1. A presente licitação tem por objeto a REGISTRO DE PREÇOS PARA FUTURA E EVENTUAL RECUPERAÇÃO DE PAVIMENTAÇÃO EM BLOQUETE NA SEDE E ZONA RURAL NO MUNICÍPIO DE MARANHÃOZINHO/MA, conforme as quantidades, especificações e condições descritas no Termo de Referência/Projeto Básico, anexo a este Edital.

1.1.1. Em caso de discordância existente entre as especificações deste objeto descritas na Plataforma do Processo de Contratação e as especificações constantes deste Edital, serão consideradas como válidas as do Edital, sendo estas a que os licitantes deverão se ater no momento da elaboração da proposta.

2. RECURSO ORÇAMENTÁRIO

2.1. As despesas decorrentes da presente contratação correrão à conta de recursos específicos consignados no Orçamento Geral da Prefeitura Municipal de Maranhãozinho deste exercício, na dotação abaixo discriminada:

Nos termos da legislação vigente, a indicação da dotação orçamentária fica postergada para o momento da formalização do contrato ou instrumento equivalente

3. CONDIÇÕES PARA PARTICIPAÇÃO

3.1. Poderão participar deste procedimento de contratação as interessadas estabelecidas no País, que satisfaçam as condições e disposições contidas neste Edital e nos seus Anexos, inclusive quanto à documentação, que desempenhem atividade pertinente e compatível com o objeto deste procedimento de contratação, previamente credenciadas no sistema “Licita Maranhãozinho” através do site <https://www.licitamaranhaozinho.com.br/>.

3.1.1. Para ter acesso ao sistema eletrônico, os interessados em participar deste certame deverão dispor de chave de identificação e senha pessoal, obtidas junto ao provedor do sistema, onde também deverão informar-se a respeito do seu funcionamento e regulamento e receber instruções detalhadas para sua correta utilização.

3.1.2. O uso da senha de acesso pela licitante é de sua responsabilidade exclusiva, incluindo qualquer transação por ele efetuada diretamente, ou por seu representante, não cabendo ao provedor do sistema ou a Prefeitura Municipal responsabilidade por eventuais danos decorrentes do uso indevido da senha, ainda que por terceiros.

3.1.3. O credenciamento junto ao provedor do sistema implica a responsabilidade do licitante ou de seu representante legal e a presunção de sua capacidade técnica para realização das transações inerentes a este procedimento.

3.1.4. Informações complementares sobre o credenciamento junto ao provedor do sistema deverão ser obtidas diretamente com o suporte técnico da plataforma indicada neste edital.

3.2. Conforme definido nos Critérios Gerais da Contratação, no preâmbulo deste edital, os itens ou lotes, conforme o critério de adjudicação, com valores até R\$ 80.000,00 (oitenta mil reais), são de participação exclusiva para microempresas e empresas de pequeno porte, nos termos do art. 48 da Lei Complementar nº 123, de 14 de dezembro de 2006.

- 3.2.1. A obtenção do benefício a que se refere o item anterior fica limitada às microempresas e às empresas de pequeno porte que, no ano-calendário de realização do processo de contratação, ainda não tenham celebrado contratos com a Administração Pública cujos valores somados extrapolam a receita bruta máxima admitida para fins de enquadramento como empresa de pequeno porte.
- 3.3. Ficam impedidos de participar desta licitação:
- 3.3.1. Aquele que não atenderem às condições deste edital;
 - 3.3.2. Autor do anteprojeto, do projeto básico ou do projeto executivo, pessoa física ou jurídica, quando o processo de contratação versar sobre serviços ou fornecimento de bens a ele relacionados;
 - 3.3.3. Empresa, isoladamente ou em consórcio, responsável pela elaboração do projeto básico ou do projeto executivo, ou empresa da qual o autor do projeto seja dirigente, gerente, controlador, acionista ou detentor de mais de 5% (cinco por cento) do capital com direito a voto, responsável técnico ou subcontratado, quando o processo de contratação versar sobre serviços ou fornecimento de bens a ela necessários;
 - 3.3.4. Aquele que estejam em processo de dissolução, liquidação, falência ou concurso de credores;
 - 3.3.4.1. Nos casos em que o empresário esteja em recuperação judicial ou extrajudicial, poderá participar desde que apresente o plano de recuperação homologado em juízo.
 - 3.3.5. Pessoa Física ou Jurídica que se encontre, ao tempo do processo de contratação, impossibilitada de contratar com a administração pública em decorrência de sanção que lhe foi imposta;
 - 3.3.5.1. O impedimento de que trata o este item será também aplicado ao licitante que atue em substituição a outra pessoa, física ou jurídica, com o intuito de burlar a efetividade da sanção a ela aplicada, inclusive a sua controladora, controlada ou coligada, desde que devidamente comprovado o ilícito ou a utilização fraudulenta da personalidade jurídica do licitante.
 - 3.3.6. Aquele que mantenha vínculo de natureza técnica, comercial, econômica, financeira, trabalhista ou civil com dirigente do órgão ou entidade contratante ou com agente público que desempenhe função na licitação ou atue na fiscalização ou na gestão do contrato, ou que deles seja cônjuge, companheiro ou parente em linha reta, colateral ou por afinidade, até o terceiro grau;
 - 3.3.7. Empresas controladoras, controladas ou coligadas, nos termos da Lei nº 6.404, de 15 de dezembro de 1976, concorrendo entre si;
 - 3.3.8. Pessoa física ou jurídica que, nos 5 (cinco) anos anteriores à divulgação do edital, tenha sido condenada judicialmente, com trânsito em julgado, por exploração de trabalho infantil, por submissão de trabalhadores a condições análogas às de escravo ou por contratação de adolescentes nos casos vedados pela legislação trabalhista;
 - 3.3.9. Agente público do órgão ou entidade licitante;

- 3.3.9.1. A vedação de que trata este estende-se a terceiro que auxilie a condução da contratação na qualidade de integrante de equipe de apoio, profissional especializado ou funcionário ou representante de empresa que preste assessoria técnica.
- 3.3.10. Organizações da Sociedade Civil de Interesse Público – OSCIP, atuando nessa condição;
- 3.3.11. Não poderá participar, direta ou indiretamente, do processo de contratação ou da execução do contrato agente público do órgão ou entidade contratante, devendo ser observadas as situações que possam configurar conflito de interesses no exercício ou após o exercício do cargo ou emprego, nos termos da legislação que disciplina a matéria, conforme § 1º do art. 9º da Lei nº 14.133, de 2021.
- 3.3.12. Empresas estrangeiras que não tenham representação legal no Brasil com poderes expressos para receber citação e responder administrativa e judicialmente;
- 3.4. Equiparam-se aos autores do projeto as empresas integrantes do mesmo grupo econômico.
A simples apresentação da proposta implica, por parte do licitante, de que inexistem fatos que impeçam a sua participação na presente licitação, eximindo assim o agente de contratação de qualquer responsabilidade civil ou penal.

4. DA APRESENTAÇÃO DA PROPOSTA E DOS DOCUMENTOS DE HABILITAÇÃO

- 4.1. **No preâmbulo deste edital está definido se a fase de habilitação poderá ou não anteceder as fases de apresentação de propostas e lances nos termos do art. 17, §1º, da Lei nº 14.133, de 2021.**
 - 4.1.1. Caso a fase de habilitação NÃO anteceda as fases de apresentação de propostas e lances, dos documentos de habilitação somente serão exigidos, em momento posterior ao julgamento das propostas, e apenas do licitante mais bem classificado.
 - 4.1.2. Caso a fase de habilitação anteceda as fases de apresentação de propostas e lances, os licitantes encaminharão, na forma e no prazo estabelecidos no item anterior, simultaneamente os documentos de habilitação e a proposta com o preço ou o percentual de desconto, observado o disposto neste Edital.
- 4.2. Os licitantes encaminharão, exclusivamente por meio do sistema eletrônico, a proposta com o preço ou o percentual de desconto, conforme o critério de julgamento adotado neste Edital, até a data e o horário estabelecidos para abertura da sessão pública.
- 4.3. A licitante deverá consignar, na forma expressa no sistema eletrônico, o valor de sua proposta, já considerados e inclusos todos os tributos, fretes, tarifas e demais despesas decorrentes da execução do objeto.
- 4.4. No cadastramento da proposta inicial, o licitante declarará, em campo próprio do sistema, que:
 - 4.4.1. está ciente e concorda com as condições contidas no edital e seus anexos, bem como de que a proposta apresentada compreende a integralidade dos custos para atendimento dos direitos trabalhistas assegurados na Constituição Federal, nas leis trabalhistas, nas normas infralegais, nas convenções coletivas de trabalho e nos termos de ajustamento de conduta vigentes na data de sua entrega em definitivo e que cumpre plenamente os requisitos de habilitação definidos no instrumento convocatório;

- 4.4.2. não possui empregados executando trabalho degradante ou forçado, observando o disposto nos incisos III e IV do art. 1º e no inciso III do art. 5º da Constituição Federal;
- 4.4.3. cumpre as exigências de reserva de cargos para pessoa com deficiência e para reabilitado da Previdência Social, previstas em lei e em outras normas específicas.
- 4.5. O licitante organizado em cooperativa deverá declarar, ainda, em campo próprio do sistema eletrônico, que cumpre os requisitos estabelecidos no artigo 16 da Lei nº 14.133, de 2021.
- 4.6. O fornecedor enquadrado como microempresa, empresa de pequeno porte ou sociedade cooperativa deverá declarar, ainda, em campo próprio do sistema eletrônico, que cumpre os requisitos estabelecidos no artigo 3º da Lei Complementar nº 123, de 2006, estando apto a usufruir do tratamento favorecido estabelecido em seus arts. 42 a 49, observado o disposto nos §§ 1º ao 3º do art. 4º, da Lei n.º 14.133, de 2021.
- 4.7. A falsidade da declaração de que trata os itens anteriores sujeitará o licitante às sanções previstas na Lei nº 14.133, de 2021, e neste Edital.
- 4.8. Os licitantes poderão retirar ou substituir a proposta ou, na hipótese de a fase de habilitação anteceder as fases de apresentação de propostas e lances e de julgamento, os documentos de habilitação anteriormente inseridos no sistema, até a abertura da sessão pública.
- 4.9. Serão disponibilizados para acesso público os documentos que compõem a proposta dos licitantes convocados para apresentação de propostas, após a fase de envio de lances.
- 4.10. A apresentação das propostas implica obrigatoriedade do cumprimento das disposições nelas contidas, em conformidade com o que dispõe o Termo de Referência/Projeto Básico, assumindo o proponente o compromisso de executar o objeto licitado nos seus termos, bem como de fornecer os materiais, equipamentos, ferramentas e utensílios necessários, em quantidades e qualidades adequadas à perfeita execução contratual, promovendo, quando requerido, sua substituição.
- 4.11. A entrega da proposta e dos documentos de habilitação, sem que tenha sido tempestivamente impugnado o presente edital, implicará na plena aceitação, por parte dos interessados, das condições nele estabelecidas.

5. DO PREENCHIMENTO DA PROPOSTA

- 5.1. O licitante deverá enviar sua proposta mediante o preenchimento, no sistema eletrônico, com todos os dados exigidos no Termo de Referência/Projeto Básico.
- 5.2. Todas as especificações do objeto contidas na proposta vinculam o licitante.
- 5.3. Nos valores propostos estarão inclusos todos os custos operacionais, encargos previdenciários, trabalhistas, tributários, comerciais e quaisquer outros que incidam direta ou indiretamente na execução do objeto.
- 5.4. Os preços ofertados, tanto na proposta inicial, quanto na etapa de lances, serão de exclusiva responsabilidade do licitante, não lhe assistindo o direito de pleitear qualquer alteração, sob alegação de erro, omissão ou qualquer outro pretexto.
- 5.5. Se o regime tributário da empresa implicar o recolhimento de tributos em percentuais variáveis, a cotação adequada será a que corresponde à média dos efetivos recolhimentos da empresa nos últimos doze meses.

- 5.6. Independentemente do percentual de tributo inserido na planilha, no pagamento serão retidos na fonte os percentuais estabelecidos na legislação vigente.
- 5.7. A apresentação das propostas implica obrigatoriedade do cumprimento das disposições nelas contidas, em conformidade com o que dispõe o Projeto Básico/Termo de Referência, assumindo o proponente o compromisso de executar o objeto licitado nos seus termos, bem como de fornecer os materiais, equipamentos, ferramentas e utensílios necessários, em quantidades e qualidades adequadas à perfeita execução contratual, promovendo, quando requerido, sua substituição.
- 5.8. O prazo de validade da proposta é aquele estabelecido no preâmbulo deste edital de licitação, contados da data de abertura da sessão pública.
 - 5.8.1. Decorrido o prazo de validade das propostas, sem convocação para assinatura do Contrato, ficam as licitantes liberadas dos compromissos assumidos.

6. DA ABERTURA DA SESSÃO PÚBLICA

- 6.1. A abertura da presente licitação dar-se-á em sessão pública, por meio de sistema eletrônico, na data, horário e local indicados neste Edital.
- 6.2. Durante a sessão pública, a comunicação entre o Agente de Contratação e as licitantes ocorrerá exclusivamente mediante troca de mensagens, em campo próprio do sistema eletrônico.
- 6.3. Cabe à licitante acompanhar as operações no sistema eletrônico durante a sessão pública do presente procedimento de contratação, ficando responsável pelo ônus decorrente da perda de negócios diante da inobservância de qualquer mensagem emitida pelo sistema ou de sua desconexão.
- 6.4. O licitante deverá comunicar imediatamente ao provedor do sistema qualquer acontecimento que possa comprometer o sigilo ou a segurança de sua proposta e seus documentos de habilitação.
- 6.5. Aberta a sessão pública do certame, as propostas de preços serão irretratáveis, não se admitindo retificações ou alterações nos preços ou nas condições estabelecidas, salvo quanto aos lances ofertados, na fase própria do certame.

7. DA CLASSIFICAÇÃO DAS PROPOSTAS

- 7.1. O Agente de Contratação verificará as propostas apresentadas, desclassificando desde logo aquelas que não estejam em conformidade com os requisitos estabelecidos neste Edital, contenham vícios insanáveis ou não apresentem as especificações técnicas exigidas no Termo de Referência/Projeto Básico.
 - 7.1.1. Também será desclassificada a proposta preenchida e que identifique o licitante.
 - 7.1.2. A desclassificação será sempre fundamentada e registrada no sistema, com acompanhamento em tempo real por todos os participantes.
 - 7.1.3. A não desclassificação da proposta não impede o seu julgamento definitivo em sentido contrário, levado a efeito na fase de aceitação.
- 7.2. O Agente de Contratação poderá suspender a sessão pública da licitação quando constatar que a avaliação da conformidade das propostas, irá perdurar por mais de um dia.
 - 7.2.1. Após a suspensão da sessão pública, o Agente de Contratação enviará, via chat, mensagens aos licitantes informando a data prevista para o início da oferta de lances.

7.3. Somente as licitantes com propostas classificadas participarão da fase de lances.

8. DA FORMULAÇÃO DE LANCES

- 8.1. Iniciada a etapa competitiva, as licitantes classificadas poderão encaminhar lances sucessivos, exclusivamente por meio do sistema eletrônico, sendo imediatamente informadas do horário e valor consignados no registro de cada lance.
- 8.2. A licitante somente poderá oferecer lance inferior ou percentual de desconto superior ao último por ela ofertada e registrado no sistema
- 8.3. O intervalo mínimo de diferença de valores ou percentuais entre os lances, que incidirá tanto em relação aos lances intermediários quanto em relação à proposta que cobrir a melhor oferta, está estabelecido no preâmbulo deste edital.
- 8.4. Durante o transcurso da sessão, as licitantes serão informadas, em tempo real, do valor do menor lance registrado, mantendo-se em sigilo a identificação da ofertante.
- 8.5. Não serão aceitos dois ou mais lances de mesmo valor, prevalecendo aquele que for recebido e registrado em primeiro lugar.
- 8.6. Os lances apresentados e levados em consideração para efeito de julgamento serão de exclusiva e total responsabilidade da licitante, não lhe cabendo o direito de pleitear qualquer alteração.
- 8.7. O licitante poderá solicitar a exclusão de seu último lance ofertado, na hipótese de lance inconsistente ou inexecutível, que será avaliado pelo Agente de Contratação.
- 8.8. Durante a fase de lances, o Agente de Contratação poderá excluir, justificadamente, lance cujo valor seja entendido como manifestamente inexecutível.
- 8.9. No caso de desconexão com o Agente de Contratação, no decorrer da etapa competitiva do Processo de Contratação, o sistema eletrônico poderá permanecer acessível aos licitantes para a recepção dos lances.
- 8.10. Caso o licitante não apresente lances, concorrerá com o valor de sua proposta.
- 8.11. **No preâmbulo deste edital está definida o modo de disputa deste certame, que poderá ser:**
 - 8.11.1. **Modo de Disputa Aberto:**
 - 8.11.1.1. No modo de disputa “aberto”, a apresentação de lances públicos é de forma sucessiva, com prorrogações.
 - 8.11.1.2. A etapa de lances da sessão pública terá duração de 10 (dez) minutos e, após isso, será prorrogada automaticamente pelo sistema quando houver lance ofertado nos últimos 2 (dois) minutos do período de duração da sessão pública.
 - 8.11.1.3. A prorrogação automática da etapa de lances, de que trata o item anterior, será de 2 (dois) minutos e ocorrerá sucessivamente sempre que houver lances enviados neste período de prorrogação, inclusive no caso de lances intermediários.
 - 8.11.1.4. Não havendo novos lances na forma estabelecida nos itens anteriores, a sessão pública encerrar-se-á automaticamente.
 - 8.11.1.5. Encerrada a fase competitiva sem que haja a prorrogação automática pelo sistema, poderá o Agente de Contratação, assessorado pela equipe de apoio,

justificadamente, admitir o reinício da sessão pública de lances, em prol da consecução do melhor preço.

8.11.2. Modo de Disputa Aberto-Fechado:

- 8.11.2.1. No modo de disputa “aberto e fechado”, é quando os licitantes apresentam lances públicos e sucessivos, com lance final e fechado.
- 8.11.2.2. A etapa de lances da sessão pública terá duração inicial de quinze minutos. Após esse prazo, o sistema encaminhará aviso de fechamento iminente dos lances, após isso, transcorrerá o período de tempo de até dez minutos, aleatoriamente determinado, findo o qual será automaticamente encerrada a recepção de lances.
- 8.11.2.3. Encerrado o prazo previsto no item anterior, o sistema abrirá oportunidade para que o autor da oferta de valor mais baixo e os das ofertas com preços até dez por cento superior àquela possam ofertar um lance final e fechado em até cinco minutos, o qual será sigiloso até o encerramento deste prazo.
 - 8.11.2.3.1. O licitante poderá optar por manter o seu último lance da etapa aberta, ou por oferecer melhor lance.
 - 8.11.2.3.2. Não havendo pelo menos três ofertas nas condições definidas neste item, poderão os autores dos melhores lances, na ordem de classificação, até o máximo de três, oferecer um lance final e fechado em até cinco minutos, o qual será sigiloso até o encerramento deste prazo.
- 8.11.2.4. Após o término dos prazos estabelecidos nos itens anteriores, o sistema ordenará os lances segundo a ordem crescente de valores.
 - 8.11.2.4.1. Não havendo lance final e fechado classificado na forma estabelecida nos itens anteriores, haverá o reinício da etapa fechada, para que os demais licitantes, até o máximo de três, na ordem de classificação, possam ofertar um lance final e fechado em até cinco minutos, o qual será sigiloso até o encerramento deste prazo.
- 8.11.2.5. Após o término dos prazos estabelecidos nos itens anteriores, o sistema ordenará e divulgará os lances segundo a ordem crescente de valores.

8.11.3. Modo de Disputa Fechado-Aberto:

- 8.11.3.1. Poderão participar da etapa aberta somente os licitantes que apresentarem a proposta de menor preço/maior percentual de desconto e os das propostas até 10% (dez por cento) superiores/inferiores àquela, em que os licitantes apresentarão lances públicos e sucessivos, até o encerramento da sessão e eventuais prorrogações.
- 8.11.3.2. Não havendo pelo menos 3 (três) propostas nas condições definidas no item anterior, poderão os licitantes que apresentaram as três melhores propostas, consideradas as empatadas, oferecer novos lances sucessivos.

- 8.11.3.3. A etapa de lances da sessão pública terá duração de dez minutos e, após isso, será prorrogada automaticamente pelo sistema quando houver lance ofertado nos últimos dois minutos do período de duração da sessão pública.
- 8.11.3.4. A prorrogação automática da etapa de lances, de que trata o subitem anterior, será de dois minutos e ocorrerá sucessivamente sempre que houver lances enviados neste período de prorrogação, inclusive no caso de lances intermediários.
- 8.11.3.5. Não havendo novos lances na forma estabelecida nos itens anteriores, a sessão pública encerrar-se-á automaticamente, e o sistema ordenará e divulgará os lances conforme a ordem final de classificação.
- 8.12. Só poderá haver empate entre propostas iguais (não seguidas de lances), ou entre lances finais da fase fechada do modo de disputa aberto e fechado.
 - 8.12.1. Havendo eventual empate entre propostas ou lances, o critério de desempate será aquele previsto no art. 60 da Lei nº 14.133, de 2021, nesta ordem:
 - 8.12.1.1. disputa final, hipótese em que os licitantes empatados poderão apresentar nova proposta em ato contínuo à classificação;
 - 8.12.1.2. avaliação do desempenho contratual prévio dos licitantes, para a qual deverão preferencialmente ser utilizados registros cadastrais para efeito de atesto de cumprimento de obrigações previstos nesta Lei;
 - 8.12.1.3. desenvolvimento pelo licitante de ações de equidade entre homens e mulheres no ambiente de trabalho, conforme regulamento;
 - 8.12.1.4. desenvolvimento pelo licitante de programa de integridade, conforme orientações dos órgãos de controle.
 - 8.12.2. Persistindo o empate, será assegurada preferência, sucessivamente, aos bens e serviços produzidos ou prestados por:
 - 8.12.2.1. empresas estabelecidas no território do Estado ou do Distrito Federal do órgão ou entidade da Administração Pública estadual ou distrital licitante ou, no caso de licitação realizada por órgão ou entidade de Município, no território do Estado em que este se localize;
 - 8.12.2.2. empresas brasileiras;
 - 8.12.2.3. empresas que invistam em pesquisa e no desenvolvimento de tecnologia no País;
 - 8.12.2.4. empresas que comprovem a prática de mitigação, nos termos da Lei nº 12.187, de 29 de dezembro de 2009.

9. DOS CRITÉRIOS PARA APLICAÇÃO DE BENEFÍCIOS ÀS ME/EPPs

- 9.1. O licitante que deixar de assinalar o campo da “Declaração de ME/EPP” não terá direito a usufruir do tratamento favorecido previsto na Lei Complementar nº 123, de 2006, mesmo que microempresa, empresa de pequeno porte e equiparadas.
- 9.2. Será concedido tratamento favorecido para as microempresas e empresas de pequeno porte, para as sociedades cooperativas mencionadas no artigo 34 da Lei nº 11.488, de 2007, para o agricultor

familiar, o produtor rural pessoa física e para o microempreendedor individual – MEI, nos limites previstos da Lei Complementar nº 123, de 2006, e nos termos estabelecidos no preâmbulo do presente instrumento.

- 9.3. Após a fase de lances, se a proposta mais bem classificada não tiver sido apresentada por microempresa e empresa de pequeno porte, e houver proposta de microempresa ou empresa de pequeno porte que seja igual ou até 10% (dez), superior à proposta mais bem classificada, conforme disposto no Art. 44, § 1º da Lei Complementar 123/06, proceder-se-á da seguinte forma:

9.3.1. A microempresa ou a empresa de pequeno porte mais bem classificada poderá, no prazo de 5 (cinco) minutos, contados do envio da mensagem automática pelo sistema, apresentar uma última oferta, obrigatoriamente inferior à proposta do primeiro colocado, situação em que, atendidas as exigências habilitatórias e observado o valor estimado para a contratação, será adjudicado em seu favor o objeto deste procedimento.

9.3.2. Não sendo vencedora a microempresa ou a empresa de pequeno porte mais bem classificada, na forma da subcondição anterior, o sistema, de forma automática, convocará as licitantes remanescentes que porventura se enquadrem na situação descrita nesta condição, na ordem classificatória, para o exercício do mesmo direito.

9.3.3. No caso de equivalência dos valores apresentados pelas microempresas ou empresas de pequeno porte que se encontrem no intervalo estabelecido nesta condição, o sistema fará um sorteio eletrônico, definindo e convocando automaticamente a vencedora para o encaminhamento da oferta final do desempate.

9.3.4. A convocada que não apresentar proposta dentro do prazo de 05 (cinco) minutos, controlados pelo Sistema, decairá do direito previsto nos artigos 44 e 45 da Lei Complementar n.º 123/2006.

9.3.5. Na hipótese de não contratação nos termos previstos neste item, o procedimento licitatório prossegue com as demais licitantes.

- 9.4. **No preâmbulo do presente instrumento constam todos os benefícios específicos que serão aplicados às microempresas e empresas de pequeno porte, e conforme cada benefício seguirão regras específicas, conforme estabelecido nos itens subsequentes.**

- 9.5. Quando aplicado o benefício de itens/lotos destinados à participação exclusiva para MEI/ME/EPP, com valores totais até R\$ 80.000,00 (oitenta mil reais), proceder-se-á da seguinte forma:

9.5.1. Em atendimento ao disposto no artigo 48, I, da Lei Complementar nº 123, de 14 de dezembro de 2006, todos os itens/lotos cujo valor total seja de até R\$ 80.000,00 (oitenta mil reais), serão destinados exclusivamente à participação de microempresas e empresas de pequeno porte.

- 9.6. Quando aplicado o benefício de Itens/Lotes com reserva de cotas destinados a participação exclusivamente para MEI/ME/EPP?, proceder-se-á da seguinte forma:

9.6.1. Em atendimento ao disposto no artigo 48, III, da Lei Complementar nº 123, de 14 de dezembro de 2006, todos os itens/lotos cujo valor total seja superior a R\$ 80.000,00 (oitenta mil reais), serão divididos em cotas para participação exclusiva de

- microempresas e empresas de pequeno porte, conforme percentual estabelecido no preâmbulo deste instrumento.
- 9.6.2. Para a cota reservada para microempresas e empresas de pequeno porte, a proposta comercial deverá ser apresentada separadamente, para cada item/lote, conforme itens relacionados no Termo de Referência.
- 9.6.3. Não havendo vencedor para a cota reservada, esta poderá ser adjudicada ao vencedor da cota principal, ou diante de sua recusa, aos licitantes remanescentes, desde que pratiquem preço do primeiro colocado.
- 9.6.4. Se a mesma licitante vencer a cota reservada e a cota principal, a contratação se dará pelo menor preço ofertado.
- 9.7. Quando aplicado o benefício de prioridade de contratação para MEI/ME/EPP sediadas local ou regionalmente, até o limite de 10% (dez por cento) do melhor preço válido, proceder-se-á da seguinte forma:
- 9.7.1. Após a fase de lances, se a proposta mais bem classificada não tiver sido apresentada por microempresa ou empresa de pequeno porte sediada no âmbito local ou regional, e houver proposta de microempresa ou empresa de pequeno porte sediada localmente ou regionalmente, que seja igual ou até 10% (dez por cento) superior à proposta mais bem classificada, será dada PRIORIDADE de contratação da microempresa ou empresa de pequeno porte sediada localmente ou regionalmente, com a declaração de vencedor do item.
- 9.7.2. No preâmbulo deste instrumento convocatório está definido se o presente benefício será aplicado somente em âmbito local ou regional.
- 9.8. A participação nos itens/lotos expressamente reservados às microempresas e empresas de pequeno porte, por licitante que não se enquadra na definição legal reservada a essas categorias, configura fraude ao certame, sujeitando a mesma à aplicação de penalidade de impedimento de licitar e contratar com esta Prefeitura Municipal, sem prejuízo das multas previstas neste Edital e das demais cominações legais.

10. DA NEGOCIAÇÃO

- 10.1. A negociação será realizada por meio do sistema, podendo ser acompanhada pelos demais licitantes.
- 10.2. O Agente de Contratação poderá encaminhar contraproposta diretamente à licitante que tenha apresentado o lance mais vantajoso, observado o critério de julgamento e o valor estimado para a contratação.
- 10.3. Na hipótese da proposta do primeiro colocado permanecer acima do preço máximo ou inferior ao desconto definido para a contratação, o Agente de Contratação poderá negociar condições mais vantajosas, após definido o resultado do julgamento.
- 10.3.1. A negociação poderá ser feita com os demais licitantes, segundo a ordem de classificação inicialmente estabelecida, quando o primeiro colocado, mesmo após a negociação, for desclassificado em razão de sua proposta permanecer acima do preço máximo definido pela Administração.

- 10.4. O resultado da negociação será divulgado a todos os licitantes e anexado aos autos do processo licitatório.
- 10.5. A licitante classificada provisoriamente em primeiro lugar deverá encaminhar a proposta de preço adequada ao último lance no prazo mínimo de 2h (duas horas), acompanhada, se for o caso, dos documentos complementares, quando necessários à confirmação daqueles exigidos neste Edital, contado da convocação efetuada pelo Agente de Contratação.
 - 10.5.1. O prazo estabelecido poderá ser prorrogado pelo Agente de Contratação por solicitação justificada do licitante, formulada antes do fim do prazo, e formalmente aceita.
 - 10.5.2. A licitante que abandonar o certame, deixando de enviar a documentação indicada nesta seção, será desclassificada e sujeitar-se-á às sanções previstas neste Edital.
- 10.6. Após a negociação do preço, o Agente de Contratação iniciará a fase de aceitação e julgamento da proposta.

11. DA FASE DE JULGAMENTO

- 11.1. Encerrada a etapa de negociação, o Agente de Contratação verificará se o licitante provisoriamente classificado em primeiro lugar atende às condições de participação no certame, conforme previsto no art. 14 da Lei nº 14.133/2021, legislação correlata e as Condições de Participação deste edital, especialmente quanto à existência de sanção que impeça a participação no certame ou a futura contratação, mediante a consulta aos seguintes cadastros:
 - 11.1.1. Consulta Consolidada de Pessoa Jurídica do Tribunal de Contas da União;
 - 11.1.2. Cadastro Nacional de Empresas Inidôneas e Suspensas – CEIS, mantido pela Controladoria-Geral da União; e
 - 11.1.3. Cadastro Nacional de Empresas Punidas – CNEP, mantido pela Controladoria-Geral da União;
- 11.2. A consulta aos cadastros será realizada em nome da empresa licitante e também de seu sócio majoritário, por força da vedação de que trata o artigo 12 da Lei nº 8.429, de 1992
- 11.3. Caso conste na Consulta de Situação do licitante a existência de Ocorrências Impeditivas Indiretas, o Agente de Contratação diligenciará para verificar se houve fraude por parte das empresas apontadas no Relatório de Ocorrências Impeditivas Indiretas.
 - 11.3.1. A tentativa de burla será verificada por meio dos vínculos societários, linhas de fornecimento similares, dentre outros.
 - 11.3.2. O licitante será convocado para manifestação previamente a uma eventual desclassificação.
- 11.4. Constatada a existência de sanção, o licitante será reputado inabilitado, por falta de condição de participação.
- 11.5. Na hipótese de inversão das fases de habilitação e julgamento, caso atendidas as condições de participação, será iniciado o procedimento de habilitação.
- 11.6. Caso o licitante provisoriamente classificado em primeiro lugar tenha se utilizado de algum tratamento favorecido às ME/EPPs, o Agente de Contratação verificará se faz jus ao benefício, em conformidade com este Edital.

- 11.7. Verificadas as condições de participação e de utilização do tratamento favorecido, o Agente de Contratação examinará a proposta classificada em primeiro lugar quanto à adequação ao objeto e à compatibilidade do preço em relação ao máximo estipulado para contratação neste Edital e em seus anexos.
- 11.7.1. Para fins de análise da proposta quanto ao cumprimento das especificações do objeto, poderá ser colhida a manifestação escrita do setor requisitante do serviço ou da área especializada no objeto.
- 11.7.1.1. Na hipótese de necessidade de suspensão da sessão pública para a realização de diligências, com vistas ao saneamento das propostas, a sessão pública somente poderá ser reiniciada mediante aviso prévio no sistema com antecedência, e a ocorrência será registrada em ata;
- 11.8. O Agente de Contratação poderá convocar o licitante para enviar documento digital complementar, por meio de funcionalidade disponível no sistema, em prazo indicado no Chat, sob pena de não aceitação da proposta.
- 11.8.1. Dentre os documentos passíveis de solicitação pelo Agente de Contratação, destacam-se os que contenham as características do material ofertado, tais como marca, modelo, tipo, fabricante e procedência, além de outras informações pertinentes, a exemplo de catálogos, folhetos ou propostas, encaminhados por meio eletrônico, ou, se for o caso, por outro meio e prazo indicados pelo Agente de Contratação, sem prejuízo do seu ulterior envio pelo sistema eletrônico, sob pena de não aceitação da proposta
- 11.8.2. Não se admitirá proposta que apresente valores simbólicos, irrisórios ou de valor zero, incompatíveis com os preços de mercado, exceto quando se referirem a materiais e instalações de propriedade da licitante, para os quais ela renuncie à parcela ou à totalidade de remuneração.
- 11.8.3. Considerar-se-á inexequível a proposta que não possa ter demonstrado sua viabilidade por meio de documentação que comprove que os custos envolvidos na contratação são coerentes com os de mercado do objeto deste procedimento de contratação.
- 11.8.4. Antes de desclassificar a proposta de preços e/ou lance ofertado, será oportunizado, em caráter de diligência, à empresa licitante de melhor oferta que apresente documento(s) que comprove(m) que o(s) preço(s) ofertado(s) não é(são) inexequível(eis).
- 11.9. Será desclassificada a proposta que:
- 11.9.1. não corrigir ou não justificar eventuais falhas apontadas pelo Agente de Contratação;
- 11.9.2. conter vícios insanáveis;
- 11.9.3. não obedecer às especificações técnicas contidas no Termo de Referência/Projeto Básico;
- 11.9.4. não tiverem sua exequibilidade demonstrada, quando exigido pela Administração;
- 11.9.5. com valor unitário ou global com preços manifestamente inexequíveis
- 11.9.5.1. Considerar-se-á inexequível a proposta que não possa ter demonstrado sua viabilidade por meio de documentação que comprove que os custos envolvidos

na contratação são coerentes com os de mercado do objeto deste procedimento de contratação.

- 11.9.5.2. Antes de desclassificar a proposta de preços e/ou lance ofertado, será oportunizado, em caráter de diligência, à empresa licitante de melhor oferta que apresente documento(s) que comprove(m) que o(s) preço(s) ofertado(s) não é(são) inexequível(eis)
- 11.9.6. apresentar desconformidade com quaisquer outras exigências deste Edital ou seus anexos, desde que insanável.
- 11.10. No caso de bens e serviços em geral, é indício de inexequibilidade das propostas valores inferiores ao percentual indicado no preâmbulo deste Edital do valor orçado pela Administração.
 - 11.10.1. inexequibilidade, na hipótese de que trata o caput, só será considerada após diligência do Agente de Contratação, que comprove:
 - 11.10.1.1. que o custo do licitante ultrapassa o valor da proposta; e
 - 11.10.1.2. inexistirem custos de oportunidade capazes de justificar o vulto da oferta.
- 11.11. Caso o custo global estimado do objeto licitado tenha sido decomposto em seus respectivos custos unitários por meio de Planilha de Custos e Formação de Preços elaborada pela Administração, o licitante classificado em primeiro lugar será convocado para apresentar Planilha por ele elaborada, com os respectivos valores adequados ao valor final da sua proposta, sob pena de não aceitação da proposta.
- 11.12. Erros no preenchimento da planilha não constituem motivo para a desclassificação da proposta. A planilha poderá ser ajustada pelo fornecedor, no prazo indicado pelo sistema, desde que não haja majoração do preço e que se comprove que este é o bastante para arcar com todos os custos da contratação;
 - 11.12.1. O ajuste de que trata este dispositivo se limita a sanar erros ou falhas que não alterem a substância das propostas;
 - 11.12.2. Considera-se erro no preenchimento da planilha passível de correção a indicação de recolhimento de impostos e contribuições na forma do Simples Nacional, quando não cabível esse regime.
- 11.13. Caso o Termo de Referência/Projeto Básico exija a apresentação de amostra, o licitante classificado em primeiro lugar deverá apresentá-la, conforme disciplinado no Termo de Referência/Projeto Básico, sob pena de não aceitação da proposta.
 - 11.13.1. Por meio de mensagem no sistema, será divulgado o local e horário de realização do procedimento para a avaliação das amostras, cuja presença será facultada a todos os interessados, incluindo os demais licitantes.
 - 11.13.2. Os resultados das avaliações serão divulgados por meio de mensagem no sistema.
 - 11.13.3. No caso de não haver entrega da amostra ou ocorrer atraso na entrega, sem justificativa aceita pelo Agente de Contratação, ou havendo entrega de amostra fora das especificações previstas neste Edital, a proposta do licitante será recusada.
 - 11.13.4. Se a(s) amostra(s) apresentada(s) pelo primeiro classificado não for(em) aceita(s), o Agente de Contratação analisará a aceitabilidade da proposta ou lance ofertado pelo

segundo classificado. Seguir-se-á com a verificação da(s) amostra(s) e, assim, sucessivamente, até a verificação de uma que atenda às especificações constantes no Termo de Referência/Projeto Básico.

12. DA FASE DE HABILITAÇÃO

- 12.1. A **HABILITAÇÃO JURÍDICA** será comprovada, mediante a apresentação da seguinte documentação:
- 12.1.1. No caso de empresário individual: inscrição no Registro Público de Empresas Mercantis, a cargo da Junta Comercial da respectiva sede;
 - 12.1.2. Em se tratando de microempreendedor individual – MEI: Certificado da Condição de Microempreendedor Individual – CCMEI, cuja aceitação ficará condicionada à verificação da autenticidade no sítio www.portaldoempreendedor.gov.br;
 - 12.1.3. No caso de sociedade empresária, ato constitutivo, estatuto ou contrato social em vigor, devidamente registrado na Junta Comercial da respectiva sede;
 - 12.1.4. No caso de ser o participante sucursal, filial ou agência, inscrição no Registro Público de Empresas Mercantis onde opera, com averbação no Registro onde tem sede a matriz;
 - 12.1.5. No caso de sociedade simples: inscrição do ato constitutivo no Registro Civil das Pessoas Jurídicas do local de sua sede, acompanhada de prova da indicação dos seus administradores;
 - 12.1.6. No caso de cooperativa: ata de fundação e estatuto social em vigor, com a ata da assembleia que o aprovou, devidamente arquivado na Junta Comercial ou inscrito no Registro Civil das Pessoas Jurídicas da respectiva sede, bem como o registro de que trata o art. 107 da Lei nº 5.764, de 1971;
 - 12.1.7. No caso de empresa ou sociedade estrangeira em funcionamento no País: decreto de autorização;
 - 12.1.8. No caso de atividade adstrita a uma legislação específica: ato de registro ou autorização para funcionamento expedido pelo órgão competente.
 - 12.1.9. Os documentos acima deverão estar acompanhados de todas as alterações ou da consolidação respectiva.
- 12.2. A **REGULARIDADE FISCAL, SOCIAL E TRABALHISTA** será comprovada mediante a apresentação dos seguintes documentos:
- 12.2.1. **Os documentos relativos à regularidade fiscal somente serão exigidos, em momento posterior ao julgamento das propostas, e apenas do licitante mais bem classificado, independente se a fase de habilitação irá ou não anteceder as fases de apresentação de propostas e lances.**
 - 12.2.2. Prova de inscrição no Cadastro Nacional de Pessoa Jurídica (CNPJ), através do Comprovante de Inscrição e de Situação Cadastral, emitido pela Secretaria da Receita Federal do Ministério da Fazenda, comprovando possuir situação cadastral ativa para com a Fazenda Federal, ou no Cadastro de Pessoas Físicas, conforme o caso;
 - 12.2.3. Prova de inscrição no Cadastro de Contribuintes Estadual, comprovando possuir Inscrição Habilitada no cadastro de contribuintes estadual, ou Prova de Inscrição no Cadastro de Contribuintes Municipal quando se tratar de prestador de serviço.

- 12.2.4. Prova de regularidade com a Fazenda Federal, mediante apresentação de certidão expedida conjuntamente pela Secretaria da Receita Federal do Brasil (RFB) e pela Procuradoria-Geral da Fazenda Nacional (PGFN), referente a todos os créditos tributários federais e à Dívida Ativa da União (DAU) por elas administrados, inclusive aqueles relativos à Seguridade Social, nos termos da Portaria Conjunta nº 1.751, de 02/10/2014, do Secretário da Receita Federal do Brasil e da Procuradora-Geral da Fazenda Nacional;
- 12.2.5. Prova de regularidade com a Fazenda Estadual, relativa ao domicílio ou sede do licitante, mediante a Certidão Negativa ou Positiva com Efeitos de Negativa de Débitos e Certidão Negativa ou Positiva com Efeitos de Negativa de Débitos da Dívida Ativa, expedida pela Secretaria da Fazenda Estadual;
 - 12.2.5.1. Caso o licitante seja considerado isento dos tributos estaduais relacionados ao objeto licitado, deverá comprovar tal condição mediante a apresentação de declaração da Fazenda Estadual do domicílio ou sede do licitante, ou outra equivalente, na forma da lei.
- 12.2.6. Prova de regularidade com a Fazenda Municipal, relativa ao domicílio ou sede do licitante, mediante a Certidão Negativa ou Positiva com Efeitos de Negativa, de Débitos e Certidão Negativa ou Positiva com Efeitos de Negativa de Débitos da Dívida Ativa, expedida pela Secretaria da Fazenda Municipal;
 - 12.2.6.1. Caso o licitante seja considerado isento dos tributos municipais relacionados ao objeto licitado, deverá comprovar tal condição mediante a apresentação de declaração da Fazenda Municipal do domicílio ou sede do licitante, ou outra equivalente, na forma da lei.
- 12.2.7. Prova de regularidade relativa ao Fundo de Garantia por Tempo de Serviço (FGTS), mediante Certificado de Regularidade do FGTS – CRF, emitida pela Caixa Econômica Federal;
- 12.2.8. Prova de regularidade com a justiça trabalhista, mediante a apresentação da Certidão Negativa de Débitos Trabalhistas (CNDT), emitida por órgão competente da Justiça do Trabalho (conforme Art. 3º da Lei Nº 12.440/2011);
- 12.2.9. Declaração de que não emprega menor de 18 anos em trabalho noturno, perigoso ou insalubre e não emprega menor de 16 anos, salvo menor, a partir de 14 anos, na condição de aprendiz, nos termos do inciso XXXIII do art. 7º da Constituição Federal;
- 12.2.10. Quando se tratar da subcontratação prevista no art. 48, II, da Lei Complementar n. 123, de 2006, a licitante melhor classificada deverá, também, apresentar a documentação de regularidade fiscal, social e trabalhista das microempresas e/ou empresas de pequeno porte que serão subcontratadas no decorrer da execução do contrato, ainda que exista alguma restrição, aplicando-se o prazo de regularização.
- 12.3. **HABILITAÇÃO ECONÔMICO-FINANCEIRA**, que será comprovada mediante apresentação dos seguintes documentos:
 - 12.3.1. Certidão negativa de feitos sobre falência, expedida pelo cartório distribuidor da sede da pessoa jurídica ou de execução patrimonial em caso de pessoas físicas, emitida até

60 (sessenta) dias antes da data da sessão pública ou que esteja dentro do prazo de validade constante da própria certidão;

- 12.3.1.1. Caso admitida participação de Pessoas Físicas ou Sociedade Simples, deverá ser apresentada Certidão Negativa de Insolvência Civil, expedida pelo distribuidor do domicílio ou sede do licitante, desde que admitida a sua participação na licitação.
- 12.3.2. Balanço Patrimonial, Demonstração de Resultado de Exercício (DRE) e demais demonstrações contábeis dos 2 (dois) últimos exercícios sociais apresentados na forma da lei, que comprovem a boa situação financeira da empresa, vedada a sua substituição por balancetes ou balanços provisórios.
 - 12.3.2.1. Os documentos referidos no item acima limitar-se-ão ao último exercício no caso de a pessoa jurídica ter sido constituída há menos de 2 (dois) anos.
 - 12.3.2.2. As empresas com menos de um exercício financeiro devem cumprir a exigência deste item mediante apresentação de Balanço de Abertura ou do último Balanço Patrimonial levantado, conforme o caso, devidamente registrado na forma da lei.
 - 12.3.2.3. As sociedades empresárias enquadradas nas regras da Instrução Normativa RFB nº 2003, de 18 de janeiro de 2021, que dispõe sobre a Escrituração Contábil Digital – ECD, para fins fiscais e previdenciários poderão apresentar o balanço patrimonial e os termos de abertura e encerramento do livro diário, em versão digital, obedecidas as normas do parágrafo único do art. 2º da citada instrução quanto a assinatura digital nos referidos documentos, quanto a Certificação de Segurança emitida por entidade credenciada pela infraestrutura de Chaves Públicas – Brasileiras – ICP – Brasil.
- 12.3.3. Declaração, assinada por Profissional área Contábil devidamente registrado no Conselho Regional de Contabilidade, que ateste o atendimento pelo licitante dos índices econômicos nos termos do §1º, art. 69 da Lei 14.133/2021, aplicando fórmulas da seguinte forma:

Índice de Liquidez Geral (≥ 1,00):

$$LG = \frac{\text{Ativo Circulante} + \text{Realizável a Longo Prazo}}{\text{Passivo Circulante} + \text{Passivo Não Circulante}}$$

Índice de Liquidez Corrente (≥ 1,00):

$$LC = \frac{\text{Ativo Circulante}}{\text{Passivo Circulante}}$$

Índice de Solvência Geral (≥ 1,00):

$$SG = \frac{\text{Ativo Total}}{\text{Passivo Circulante} + \text{Passivo Não Circulante}}$$

- 12.3.4. Da análise dos documentos apresentados serão calculados os índices Liquidez Geral (LG), Liquidez Corrente (LC) e Solvência Geral (LG), que deverão apresentar resultado igual ou superior a 1 (um).
- 12.3.5. As empresas que apresentarem resultado do quociente de capacidade econômico-financeira menor do que o exigido, quando de sua habilitação deverão comprovar, considerados os riscos para a administração, patrimônio líquido no valor mínimo de 10% (dez por cento) do valor total dos seus itens ofertados, admitida a atualização para a data de apresentação da proposta através de índices oficiais.
- 12.3.6. O Microempreendedor Individual (MEI) que pretenda auferir os benefícios do tratamento diferenciado previstos na Lei Complementar nº 123 de 2006 estará dispensado da apresentação do balanço patrimonial e das demonstrações contábeis do último exercício;
- 12.3.7. **Relação de Compromissos Firmados:** Comprovação por meio de relação dos compromissos assumidos pelo licitante que importem em diminuição de sua capacidade econômico-financeira, excluídas parcelas já executadas de contratos firmado - conforme permissivo do Art. 69, § 3º da Lei Federal 14.133/21 (Anexo);
 - 12.3.7.1. A exigência da referida Declaração é justificada tendo em vista os riscos que a incapacidade financeira da empresa pode causar à Administração Pública Municipal, evitando-se assim, que outros compromissos anteriormente firmados pela empresa, venha a comprometer a sua capacidade de executar o objeto do futuro contrato. Quanto à regra de verificação de 1/12 é em comparação com o Patrimônio Líquido da empresa, esta se alinha à regularidade com a qual será necessário para executar o objeto da licitação, garantindo assim, a capacidade econômico-financeira da mesma.
- 12.4. A **QUALIFICAÇÃO TÉCNICA**, que será comprovada através da apresentação dos seguintes documentos:
 - 12.4.1. Declaração de que o licitante tomou conhecimento de todas as informações e das condições locais para o cumprimento das obrigações objeto da licitação.
 - 12.4.1.1. A declaração acima poderá ser substituída por declaração formal assinada pelo responsável técnico do licitante acerca do conhecimento pleno das condições peculiares da contratação.
 - 12.4.2. Registro ou inscrição da empresa licitante no CREA (Conselho Regional de Engenharia e Agronomia);
 - 12.4.3. Comprovação de aptidão **técnica-operacional** para execução de serviço de complexidade tecnológica e operacional equivalente ou superior com o objeto desta contratação, ou com o item pertinente, por meio da apresentação de certidões ou atestados, por pessoas jurídicas de direito público ou privado, ou regularmente emitido(s) pelo conselho profissional competente, quando for o caso.

- 12.4.4. Os atestados de capacidade técnica poderão ser apresentados em nome da matriz ou da filial do licitante.
- 12.4.5. Comprovação da capacitação **técnico-profissional**, mediante apresentação de Certidão de Acervo Técnico – CAT, expedida pelo CREA ou CAU da região pertinente, nos termos da legislação aplicável, em nome do(s) responsável(is) técnico(s) e/ou membros da equipe técnica que participarão da execução do serviço, que demonstre a Anotação de Responsabilidade Técnica - ART ou o Registro de Responsabilidade Técnica - RRT, relativo à execução dos serviços que compõem as parcelas de maior relevância técnica e valor significativo da contratação, conforme segue:
- 12.4.6. O(s) profissional(is) indicado(s) na forma supra deverá(ão) participar da obra ou serviço objeto do contrato, e será admitida a sua substituição por profissionais de experiência equivalente ou superior, desde que aprovada pela Administração.
- 12.4.7. O fornecedor disponibilizará todas as informações necessárias à comprovação da legitimidade dos atestados ou certidões, apresentando, quando solicitado pela Administração, cópia do contrato que deu suporte à contratação, endereço atual da **CONTRATANTE** e local em que foi executado o objeto contratado, dentre outros documentos.
- 12.4.8. Somente poderão ser aceitos atestados de capacidade técnica expedidos após a conclusão do contrato ou se decorrido, no mínimo, um ano do início de sua execução, exceto se houver sido firmado para ser prestado em prazo inferior.
- 12.4.9. Os atestados ou certidões que não possuírem as informações mínimas para a sua análise serão objeto de diligência.
- 12.5. **Declaração formal** indicando o **Responsável Técnico** que se responsabilizará pela execução dos serviços, com nome, profissão, RG, CPF e número do Registro Profissional;
- 12.6. O profissional indicado para fins de comprovação da capacitação técnico-profissional deverá ser o responsável pelo acompanhamento da execução dos serviços de que tratam o objeto desta licitação, admitindo-se a substituição por profissionais de experiência equivalente ou superior, desde que previamente aprovada pela CONTRATANTE;
- 12.7. **Declaração formal que irá disponibilizar e apresentar relação explícita das instalações, equipamentos e pessoal técnico especializado**, considerando o mínimo essencial para o cumprimento do Contrato Administrativo decorrente da licitação, em papel timbrado da licitante, vedadas as exigências de propriedade e de localização prévia.
- 12.8. **Licença Ambiental** emitida pelo órgão competente estadual ou delegação municipal
- 12.9. Além das declarações constantes dos itens específicos acima a licitante deverá apresentar ainda as seguintes declarações (quando não disposto em campo próprio do sistema, apresentar por meio de declaração formal juntamente com os demais documentos de habilitação), sob pena de inabilitação:
 - 12.9.1. Declaração de que atende aos requisitos de habilitação, e o declarante responderá pela veracidade das informações prestadas, na forma da lei (art. 63, I, da Lei nº 14.133/2021);
 - 12.9.2. Declaração de que cumpre as exigências de reserva de cargos para pessoa com deficiência e para reabilitado da Previdência Social, previstas em lei e em outras normas específicas, na forma da lei (art. 63, IV, da Lei nº 14.133/2021);

- 12.9.3. Declaração de que suas propostas econômicas compreendem a integralidade dos custos para atendimento dos direitos trabalhistas assegurados na Constituição Federal, nas leis trabalhistas, nas normas infralegais, nas convenções coletivas de trabalho e nos termos de ajustamento de conduta vigentes na data de entrega das propostas, na forma da lei (art. 63, § 1º, da Lei nº 14.133/2021);
- 12.9.4. Declaração de cumprimento da Lei Geral de Proteção de Dados - Lei nº 13.709/2018 (Anexo).
- 12.10. Declaração negativa de relação familiar ou parentesco (Anexo).
- 12.11. A regra para o momento de envio dos documentos de habilitação é aquela definida no preâmbulo deste edital, podendo ou não anteceder as fases de apresentação de propostas e lances nos termos do art. 17, §1º, da Lei nº 14.133, de 2021.
- 12.12. Os documentos relativos à regularidade fiscal que constem do Termo de Referência/Projeto Básico somente serão exigidos, em qualquer caso, em momento posterior ao julgamento das propostas, e apenas do licitante mais bem classificado.
 - 12.12.1. Respeitada a exceção do subitem anterior, relativa à regularidade fiscal, quando a fase de habilitação anteceder as fases de apresentação de propostas e lances e de julgamento, a verificação ou exigência do presente subitem ocorrerá em relação a todos os licitantes.
- 12.13. Havendo a necessidade de envio de documentos de habilitação complementares, necessários à confirmação daqueles exigidos neste Edital e já apresentados, o licitante será convocado a encaminhá-los, em formato digital, via sistema, em 2 (duas) horas.
- 12.14. Somente haverá a necessidade de comprovação do preenchimento de requisitos mediante apresentação dos documentos originais ou cópias autenticadas quando houver dúvida em relação à integridade do documento digital.
 - 12.14.1. Os originais ou cópias autenticadas, caso sejam solicitados, deverão ser encaminhados para a Comissão Permanente de Licitação, situada no endereço indicado no rodapé deste edital.
- 12.15. Após a entrega dos documentos para habilitação, não será permitida a substituição ou a apresentação de novos documentos, salvo em sede de diligência, para (Lei 14.133/21, art. 64)
 - 12.15.1. complementação de informações acerca dos documentos já apresentados pelos licitantes e desde que necessária para apurar fatos existentes à época da abertura do certame; e
 - 12.15.2. atualização de documentos cuja validade tenha expirado após a data de recebimento das propostas;
- 12.16. Não serão aceitos documentos de habilitação com indicação de CNPJ/CPF diferentes, salvo aqueles legalmente permitidos.
- 12.17. Se o licitante for a matriz, todos os documentos deverão estar em nome da matriz, e se o licitante for a filial, todos os documentos deverão estar em nome da filial, exceto aqueles documentos que, pela própria natureza, comprovadamente, forem emitidos somente em nome da matriz.

- 12.18. Na análise dos documentos de habilitação, a comissão de contratação poderá sanar erros ou falhas, que não alterem a substância dos documentos e sua validade jurídica, mediante decisão fundamentada, registrada em ata e acessível a todos, atribuindo-lhes eficácia para fins de habilitação e classificação.
- 12.19. Na hipótese de o licitante não atender às exigências para habilitação, o Agente de Contratação examinará a proposta subsequente e assim sucessivamente, na ordem de classificação, até a apuração de uma proposta que atenda ao presente edital.
- 12.20. Quando permitida a participação de empresas estrangeiras que não funcionem no País, as exigências de habilitação serão atendidas mediante documentos equivalentes, inicialmente apresentados em tradução livre.
- 12.20.1. Na hipótese de o licitante vencedor ser empresa estrangeira que não funcione no País, para fins de assinatura do contrato, os documentos exigidos para a habilitação serão traduzidos por tradutor juramentado no País e apostilados nos termos do disposto no Decreto nº 8.660, de 29 de janeiro de 2016, ou de outro que venha a substituí-lo, ou consularizados pelos respectivos consulados ou embaixadas.
- 12.21. Quando permitida a participação de consórcio de empresas, a habilitação técnica, quando exigida, será feita por meio do somatório dos quantitativos de cada consorciado e, para efeito de habilitação econômico-financeira, quando exigida, será observado o somatório dos valores de cada consorciado.
- 12.21.1. Se o consórcio não for formado integralmente por microempresas ou empresas de pequeno porte e o termo de referência exigir requisitos de habilitação econômico-financeira, haverá um acréscimo de 10% para o consórcio em relação ao valor exigido para os licitantes individuais.
- 12.22. A existência de restrição relativamente à regularidade fiscal e trabalhista não impede que a licitante qualificada como microempresa ou empresa de pequeno porte seja declarada vencedora, uma vez que atenda a todas as demais exigências do edital.
- 12.22.1. A declaração do vencedor acontecerá no momento imediatamente posterior à fase de habilitação.
- 12.23. Caso a proposta mais vantajosa seja ofertada por licitante qualificada como microempresa ou empresa de pequeno porte, e uma vez constatada a existência de alguma restrição no que tange à regularidade fiscal e trabalhista, a mesma será convocada para, no prazo de 5 (cinco) dias úteis, após a declaração do vencedor, comprovar a regularização.
- 12.23.1. O prazo poderá ser prorrogado por igual período, a critério da administração pública, quando requerida pelo licitante, mediante apresentação de justificativa.
- 12.24. A não-regularização fiscal e trabalhista no prazo previsto no subitem anterior acarretará a inabilitação do licitante, sem prejuízo das sanções previstas neste Edital, sendo facultada a convocação dos licitantes remanescentes, na ordem de classificação.
- 12.24.1. Se, na ordem de classificação, seguir-se outra microempresa, empresa de pequeno porte ou sociedade cooperativa com alguma restrição na documentação fiscal e trabalhista, será concedido o mesmo prazo para regularização.

- 12.25. Havendo necessidade de analisar minuciosamente os documentos exigidos, o Agente de Contratação suspenderá a sessão, informando no “chat” a nova data e horário para a continuidade da mesma
- 12.26. Será inabilitado o licitante que não comprovar sua habilitação, seja por não apresentar quaisquer dos documentos exigidos, ou apresentá-los em desacordo com o estabelecido neste Edital.
- 12.27. Nos itens não exclusivos a microempresas e empresas de pequeno porte, em havendo inabilitação, haverá nova verificação, pelo sistema, da eventual ocorrência do empate ficto, previsto nos artigos 44 e 45 da LC nº 123, de 2006, seguindo-se a disciplina antes estabelecida para aceitação da proposta subsequente.
- 12.28. O licitante provisoriamente vencedor em um item, que estiver concorrendo em outro item, ficará obrigado a comprovar os requisitos de habilitação cumulativamente, especialmente quanto ao capital social ou patrimônio líquido mínimo, quando assim o edital exigir, isto é, somando as exigências do item em que venceu às do item em que estiver concorrendo, e assim sucessivamente, sob pena de inabilitação, além da aplicação das sanções cabíveis.
- 12.29. Constatado o atendimento às exigências de habilitação fixadas no Edital, o licitante será declarado vencedor.

13. DA AMOSTRA

- 13.1. As regras relacionadas a apresentação de amostras são as estabelecidas no Termo de Referência/Projeto Básico, anexo a este Edital.

14. DA VISITA TÉCNICA

- 14.1. As regras relacionadas a visita técnica são as estabelecidas no Termo de Referência e/ou Projeto Básico, anexo a este Edital.

15. DOS RECURSOS

- 15.1. A interposição de recurso referente ao julgamento das propostas, à habilitação ou inabilitação de licitantes, à anulação ou revogação da licitação, observará o disposto no art. 165 da Lei nº 14.133, de 2021.
- 15.2. Declarada a vencedora, o Agente de Contratação abrirá prazo não inferior a 10 (dez) minutos, durante o qual qualquer licitante poderá em campo próprio do sistema, manifestar sua intenção de recurso.
 - 15.2.1. a intenção de recorrer deverá ser manifestada imediatamente, sob pena de preclusão;
 - 15.2.2. A falta de manifestação do licitante quanto à intenção de recorrer importará a preclusão desse direito e autoriza o Agente de Contratação a adjudicar o objeto ao licitante vencedor.
- 15.3. A licitante que manifestar a intenção de recurso deverá registrar as razões do recurso, em campo próprio do sistema, no prazo de 3 (três) dias úteis, ficando as demais licitantes, desde logo, intimadas a apresentar contrarrazões, também via sistema, em igual prazo, que começará a correr na data de intimação pessoal ou de divulgação da interposição do recurso.

- 15.3.1. O prazo para apresentação das razões recursais será iniciado na data de intimação ou de lavratura da ata de habilitação ou inabilitação
- 15.3.2. Na hipótese de adoção da inversão de fases prevista no § 1º do art. 17 da Lei nº 14.133, de 2021, o prazo para apresentação das razões recursais será iniciado na data de intimação da ata de julgamento.
- 15.4. O recurso será dirigido à autoridade que tiver editado o ato ou proferido a decisão recorrida, a qual poderá reconsiderar sua decisão no prazo de 3 (três) dias úteis, ou, nesse mesmo prazo, encaminhar recurso para a autoridade superior, a qual deverá proferir sua decisão no prazo de 10 (dez) dias úteis, contado do recebimento dos autos.
- 15.5. Os recursos interpostos fora do prazo não serão conhecidos.
- 15.6. O recurso e o pedido de reconsideração terão efeito suspensivo do ato ou da decisão recorrida até que sobrevenha decisão final da autoridade competente
- 15.7. O acolhimento do recurso implicará a invalidação apenas dos atos insuscetíveis de aproveitamento.
- 15.8. Os autos do processo permanecerão com vista franqueada aos interessados no sítio eletrônico com endereço no preâmbulo deste instrumento.

16. DAS INFRAÇÕES ADMINISTRATIVAS E SANÇÕES

- 16.1. Comete infração administrativa, nos termos da lei, o licitante que, com dolo ou culpa:
 - 16.1.1. deixar de entregar a documentação exigida para o certame ou não entregar qualquer documento que tenha sido solicitado pelo Agente de Contratação durante o certame;
 - 16.1.2. salvo em decorrência de fato superveniente devidamente justificado, não mantiver a proposta em especial quando:
 - 16.1.2.1. não enviar a proposta adequada ao último lance ofertado ou após a negociação;
 - 16.1.2.2. recusar-se a enviar o detalhamento da proposta quando exigível;
 - 16.1.2.3. pedir para ser desclassificado quando encerrada a etapa competitiva; ou
 - 16.1.2.4. deixar de apresentar amostra;
 - 16.1.2.5. apresentar proposta ou amostra em desacordo com as especificações do edital;
 - 16.1.3. não celebrar o contrato ou não entregar a documentação exigida para a contratação, quando convocado dentro do prazo de validade de sua proposta;
 - 16.1.3.1. recusar-se, sem justificativa, a assinar o contrato, ou a aceitar ou retirar o instrumento equivalente no prazo estabelecido pela Administração;
 - 16.1.4. apresentar declaração ou documentação falsa exigida para o certame ou prestar declaração falsa durante a licitação
 - 16.1.5. fraudar a licitação
 - 16.1.6. comportar-se de modo inidôneo ou cometer fraude de qualquer natureza, em especial quando:
 - 16.1.6.1. agir em conluio ou em desconformidade com a lei;
 - 16.1.6.2. induzir deliberadamente a erro no julgamento;
 - 16.1.6.3. apresentar amostra falsificada ou deteriorada;
 - 16.1.7. praticar atos ilícitos com vistas a frustrar os objetivos da licitação

- 16.1.8. praticar ato lesivo previsto no art. 5º da Lei n.º 12.846, de 2013.
- 16.2. Com fulcro na Lei nº 14.133, de 2021, a Administração poderá, garantida a prévia defesa, aplicar aos licitantes e/ou adjudicatários as seguintes sanções, sem prejuízo das responsabilidades civil e criminal:
 - 16.2.1. advertência;
 - 16.2.2. multa;
 - 16.2.3. impedimento de licitar e contratar e
 - 16.2.4. declaração de inidoneidade para licitar ou contratar, enquanto perdurarem os motivos determinantes da punição ou até que seja promovida sua reabilitação perante a própria autoridade que aplicou a penalidade.
- 16.3. Na aplicação das sanções serão considerados:
 - 16.3.1. a natureza e a gravidade da infração cometida.
 - 16.3.2. as peculiaridades do caso concreto
 - 16.3.3. as circunstâncias agravantes ou atenuantes
 - 16.3.4. os danos que dela provierem para a Administração Pública
 - 16.3.5. a implantação ou o aperfeiçoamento de programa de integridade, conforme normas e orientações dos órgãos de controle.
- 16.4. A multa será recolhida em percentual de 0,5% a 30% incidente sobre o valor do contrato lícitado, recolhida no prazo máximo de 10 (dez) dias úteis, a contar da comunicação oficial.
 - 16.4.1. Para as infrações previstas nos itens 20.1.1, 20.1.2 e 20.1.3, a multa será de 0,5% a 15% do valor do contrato lícitado.
 - 16.4.2. Para as infrações previstas nos itens 20.1.4, 20.1.5, 20.1.6, 20.1.7 e 20.1.8, a multa será de 15% a 30% do valor do contrato lícitado.
- 16.5. As sanções de advertência, impedimento de licitar e contratar e declaração de inidoneidade para licitar ou contratar poderão ser aplicadas, cumulativamente ou não, à penalidade de multa.
- 16.6. Na aplicação da sanção de multa será facultada a defesa do interessado no prazo de 15 (quinze) dias úteis, contado da data de sua intimação.
- 16.7. A sanção de impedimento de licitar e contratar será aplicada ao responsável em decorrência das infrações administrativas relacionadas nos itens 20.1.1, 20.1.2 e 20.1.3, quando não se justificar a imposição de penalidade mais grave, e impedirá o responsável de licitar e contratar no âmbito desta Administração Pública direta e indireta, pelo prazo máximo de 3 (três) anos.
- 16.8. Poderá ser aplicada ao responsável a sanção de declaração de inidoneidade para licitar ou contratar, em decorrência da prática das infrações dispostas nos itens 18.1.4, 18.1.5, 18.1.6, 18.1.7 e 18.1.8, bem como pelas infrações administrativas previstas nos itens 18.1.1, 18.1.2 e 18.1.3 que justifiquem a imposição de penalidade mais grave que a sanção de impedimento de licitar e contratar, cuja duração observará o prazo previsto no art. 156, §5º, da Lei n.º 14.133/2021.
- 16.9. A recusa injustificada do adjudicatário em assinar o contrato, ou em aceitar ou retirar o instrumento equivalente no prazo estabelecido pela Administração, descrita no item 18.1.3, caracterizará o descumprimento total da obrigação assumida e o sujeitará às penalidades e à imediata perda da garantia de proposta em favor desta Administração.

- 16.10. A apuração de responsabilidade relacionadas às sanções de impedimento de licitar e contratar e de declaração de inidoneidade para licitar ou contratar demandará a instauração de processo de responsabilização a ser conduzido por comissão composta por 2 (dois) ou mais servidores estáveis, que avaliará fatos e circunstâncias conhecidos e intimará o licitante ou o adjudicatário para, no prazo de 15 (quinze) dias úteis, contado da data de sua intimação, apresentar defesa escrita e especificar as provas que pretenda produzir.
- 16.11. Caberá recurso no prazo de 15 (quinze) dias úteis da aplicação das sanções de advertência, multa e impedimento de licitar e contratar, contado da data da intimação, o qual será dirigido à autoridade que tiver proferido a decisão recorrida, que, se não a reconsiderar no prazo de 5 (cinco) dias úteis, encaminhará o recurso com sua motivação à autoridade superior, que deverá proferir sua decisão no prazo máximo de 20 (vinte) dias úteis, contado do recebimento dos autos.
- 16.12. Caberá a apresentação de pedido de reconsideração da aplicação da sanção de declaração de inidoneidade para licitar ou contratar no prazo de 15 (quinze) dias úteis, contado da data da intimação, e decidido no prazo máximo de 20 (vinte) dias úteis, contado do seu recebimento.
- 16.13. O recurso e o pedido de reconsideração terão efeito suspensivo do ato ou da decisão recorrida até que sobrevenha decisão final da autoridade competente.
- 16.14. A aplicação das sanções previstas neste edital não exclui, em hipótese alguma, a obrigação de reparação integral dos danos causados a essa Administração.

17. DOS ESCLARECIMENTOS E DA IMPUGNAÇÃO AO EDITAL

- 17.1. Até 3 (três) dias úteis antes da data fixada para abertura da sessão pública, qualquer pessoa, física ou jurídica, poderá impugnar o ato convocatório deste procedimento de contratação mediante petição a ser enviada para o endereço eletrônico descrito no preâmbulo do presente edital ou através de campo próprio do sistema.
- 17.2. A resposta à impugnação ou ao pedido de esclarecimento será divulgada em sítio eletrônico oficial no prazo de até 3 (três) dias úteis, limitado ao último dia útil anterior à data da abertura do certame.
- 17.3. Acolhida a impugnação contra este Edital, será designada nova data para a realização do certame, exceto quando, inquestionavelmente, a alteração não afetar a formulação das propostas.
- 17.4. Para a resposta dos esclarecimentos e o julgamento das impugnações o Agente de Contratação será auxiliado pelo setor técnico competente.
- 17.5. As impugnações e pedidos de esclarecimentos não suspendem os prazos previstos no certame.
 - 17.5.1. A concessão de efeito suspensivo à impugnação é medida excepcional e deverá ser motivada pelo Agente de Contratação, nos autos do processo de licitação.
- 17.6. As respostas aos pedidos de esclarecimentos serão divulgadas no mural da plataforma utilizada para realização do certame através do endereço e vincularão os participantes e a Administração.

18. DISPOSIÇÕES GERAIS

- 18.1. Será divulgada ata da sessão pública no sistema eletrônico.
- 18.2. A Autoridade Competente do Órgão Requisitante compete anular este procedimento de contratação por ilegalidade, de ofício ou por provocação de qualquer pessoa, e revogar o certame por considerá-lo inoportuno ou inconveniente diante de fato superveniente, mediante ato escrito e fundamentado.
 - 18.2.1. A anulação do procedimento de contratação induz à extinção do contrato.
 - 18.2.2. As licitantes não terão direito à indenização em decorrência da anulação do procedimento licitatório, ressalvado o direito do contratado de boa-fé de ser ressarcido pelos encargos que tiver suportado no cumprimento do contrato.
- 18.3. O Agente de Contratação poderá solicitar parecer de técnicos pertencentes ao quadro de pessoal desta Prefeitura Municipal ou, ainda, de pessoas físicas ou jurídicas estranhas a ela, para orientar sua decisão.
- 18.4. Na contagem dos prazos estabelecidos neste edital e seus anexos, excluir-se-á o dia do início e incluir-se-á o do vencimento. Só se iniciam e vencem os prazos em dias de expediente desta Prefeitura.
- 18.5. O Agente de Contratação ou a Autoridade Superior, no interesse da Administração, poderá relevar omissões puramente formais, desde que não comprometam a proposta, a legislação vigente e a lisura desta Licitação, reservando-se o direito de promover diligências destinadas a esclarecer ou a complementar a instrução do processo, em qualquer fase da licitação, vedada a inclusão posterior de documento ou informação que deveria constar no ato da Sessão Pública.
- 18.6. As normas que disciplinam este procedimento de contratação serão sempre interpretadas em favor da ampliação da disputa entre os proponentes, desde que não comprometam o interesse da Administração, a finalidade e a segurança da contratação.
- 18.7. Em caso de discrepância entre os anexos e o Edital prevalecerá a redação deste.
- 18.8. Em se tratando de certame que seja para aquisição de bens de natureza divisível, que possua cota de até vinte e cinco por cento do objeto para a contratação de microempresas e empresas de pequeno porte:
 - 18.8.1. Na hipótese de não haver vencedor para a cota reservada, esta poderá ser adjudicada ao vencedor da cota principal ou, diante de sua recusa, aos licitantes remanescentes, desde que pratiquem o preço do primeiro colocado da cota principal.
 - 18.8.2. Se a mesma empresa vencer a cota reservada e a cota principal, a contratação das cotas deverá ocorrer pelo menor preço.
 - 18.8.3. Será priorizada a aquisição dos produtos das cotas reservadas, ressalvados os casos em que a cota reservada for inadequada para atender as quantidades ou as condições do pedido, justificadamente.
- 18.9. Os documentos eletrônicos produzidos com a utilização de processo de certificação disponibilizado pela ICP-Brasil, nos termos da Medida Provisória nº 2.200-2, de 24 de agosto de 2001, serão recebidos e presumidos verdadeiros em relação aos signatários.
- 18.10. Não havendo expediente ou ocorrendo qualquer fato superveniente que impeça a realização do certame na data marcada, a Sessão será automaticamente transferida para o primeiro dia

útil subsequente, no mesmo horário anteriormente estabelecido, desde que não haja comunicação do Agente de Contratação em contrário.

- 18.11. Aplicam-se às cooperativas enquadradas na situação do art. 34 da Lei nº 11.488, de 15 de junho de 2007, todas as disposições relativas às MICROEMPRESAS e EMPRESAS DE PEQUENO PORTE.
- 18.12. Os casos omissos serão decididos pelo Agente de Contratação em conformidade com as disposições constantes das Leis no preâmbulo deste Edital e demais normas pertinentes.
- 18.13. Para quaisquer questões judiciais oriundas do presente Edital, fica eleito o Foro da Comarca de Governador Nunes Freire, com exclusão de qualquer outro, por mais privilegiado que seja.
- 18.14. Este Edital será fornecido a qualquer interessado, através dos sítios e www.maranhaozinho.ma.gov.br.
- 18.15. Os licitantes ficam informados sobre os termos da Lei n.º 12.846, de 1º de agosto de 2013 (Lei Anticorrupção), que dispõe sobre a responsabilização administrativa e civil de pessoas jurídicas pela prática de atos lesivos contra a Administração Pública, em especial, ao constante no art. 5.º, inciso IV, correspondente aos procedimentos licitatórios, indicando que qualquer indício de conluio, ou de outra forma de fraude ao certame, implicará aos envolvidos as penalidades previstas no mencionado diploma legal.

19. ANEXOS

Anexo I	Projeto Básico e anexos
Anexo II	Modelo de Proposta de Preços
Anexo III	Modelo de declaração negativa de relação familiar ou parentesco
Anexo IV	Declaração de cumprimento da Lei Geral de Proteção de Dados - lei nº 13.709/2018
Anexo V	Minuta do Termo de Contrato
Anexo VI	Modelo da declaração da relação dos compromissos assumidos

Maranhãozinho – MA, 11 de setembro de 2024.

Antônio Dias Carneiro Filho
Secretário Municipal de Administração
Portaria nº 002/2021

PROJETO BÁSICO

OBRAS E SERVIÇOS DE ENGENHARIA, LEI 14.233/2021.

1. DO OBJETO

- 1.1. O presente Projeto Básico visa REGISTRO DE PREÇOS PARA FUTURA E EVENTUAL RECUPERAÇÃO DE PAVIMENTAÇÃO EM BLOQUETE NA SEDE E ZONA RURAL NO MUNICÍPIO DE MARANHÃOZINHO/MA, conforme tabela, condições e exigências estabelecidas neste instrumento

2. ESPECIFICAÇÕES E ESTIMATIVA DE CONSUMO

- 2.1. O custo estimado total da contratação é de R\$ 645.803,13 (seiscentos e quarenta e cinco mil oitocentos e três reais e treze centavos).

3. DA FUNDAMENTAÇÃO E DESCRIÇÃO DA NECESSIDADE DA CONTRATAÇÃO

- 3.1 De acordo com a Lei Federal nº 14.133/2021, que regula as contratações públicas no Brasil, o uso de registro de preços é uma ferramenta eficaz para garantir a eficiência e a transparência nas compras e contratações de serviços. No contexto da recuperação da pavimentação em bloquete, a utilização do sistema de registro de preços é fundamental para atender à demanda variável de manutenção e recuperação das vias de forma organizada e econômica. A Lei 14.133 prevê o registro de preços como uma modalidade que permite a compra ou contratação de serviços conforme a necessidade, sem a obrigatoriedade de contratação imediata, o que proporciona flexibilidade e agilidade na execução das obras. Este processo assegura que os preços e condições ofertados sejam os melhores possíveis e estejam alinhados com os princípios de economicidade e eficiência, garantindo a realização dos serviços com qualidade e em conformidade com as normas técnicas e legais.
- 3.2 A contratação pelo sistema de registro de preços para a recuperação da pavimentação em bloquete é necessária devido à deterioração avançada das vias, que tem comprometido a segurança e a mobilidade urbana e rural. A deterioração das vias resulta em buracos e desníveis, aumentando o risco de acidentes e danos aos veículos, além de dificultar o acesso a serviços essenciais e afetar negativamente a eficiência do transporte. Através do registro de preços, será possível garantir a aquisição de serviços e materiais necessários para a recuperação das pavimentações conforme a demanda, com condições e preços pré-estabelecidos e vantajosos. A contratação por meio de registro de preços oferece flexibilidade para executar os reparos conforme a urgência e a programação necessária, assegurando a realização eficiente e econômica das obras. Este método também contribui para a transparência e para a conformidade com a Lei 14.133/2021, ao garantir que a contratação siga os princípios de competitividade, publicidade e eficiência, atendendo às necessidades imediatas e futuras da comunidade de forma eficaz e sustentável.

4. DO ALINHAMENTO COM O PLANEJAMENTO DA ORGANIZAÇÃO

- 4.1. A presente aquisição está prevista no Plano de Contratações Anual referente ao exercício de 2024, inclusive em LOA, LDO e PPA vigente.

5. DESCRIÇÃO DA SOLUÇÃO E ESPECIFICAÇÃO DOS SERVIÇOS

- 5.1. A descrição da solução como um todo considerado o ciclo de vida do objeto e especificação do serviço encontra-se pormenorizada em Tópico específico no Memorial Descritivo, apêndice deste Projeto Básico.

6. REQUISITOS DA CONTRATAÇÃO

- 6.1. Os requisitos da contratação, como critérios de sustentabilidade, encontra-se pormenorizada em Tópico específico no Memorial Descritivo, apêndice deste Projeto Básico.

7. DA VISTORIA

- 7.1. É facultada a avaliação prévia do local de execução dos serviços é imprescindível para o conhecimento pleno das condições e peculiaridades do objeto a ser contratado, sendo assegurado ao interessado o direito de realização de vistoria prévia, acompanhado por servidor designado para esse fim, de segunda à sexta-feira, das 08:00hrs horas às 18:00hrs.
- 7.2. Serão disponibilizados data e horário diferentes aos interessados em realizar a vistoria prévia.
- 7.3. Para a vistoria, o representante legal da empresa ou responsável técnico deverá estar devidamente identificado, apresentando documento de identidade civil e documento expedido pela empresa comprovando sua habilitação para a realização da vistoria.
- 7.4. Caso o licitante opte por não realizar a vistoria, deverá prestar declaração formal assinada pelo responsável técnico do licitante acerca do conhecimento pleno das condições e peculiaridades da contratação.
- 7.5. A não realização da vistoria não poderá embasar posteriores alegações de desconhecimento das instalações, dúvidas ou esquecimentos de quaisquer detalhes dos locais da prestação dos serviços, devendo o contratado assumir os ônus dos serviços decorrentes.

8. GARANTIA DA CONTRATAÇÃO E PROPOSTA

- 8.1. Não haverá exigência da garantia da contratação dos artigos 96 e seguintes da Lei nº 14.133, de 2021.
- 8.2. Haverá exigência da garantia da proposta dos artigos 58 da Lei nº 14.133, de 2021.
- 8.2.1. O valor/percentual da garantia da proposta é de: 1% (um por cento)

9. DA SUBCONTRATAÇÃO

- 9.1. É admitida a subcontratação parcial do objeto, nas seguintes condições:
- 9.1.1. A subcontratação fica limitada a 25% (vinte e cinco por cento).
- 9.2. O contrato oferece maior detalhamento das regras que serão aplicadas em relação à subcontratação, caso admitida.

10. DA VIGÊNCIA CONTRATUAL

- 10.1. O prazo de vigência da contratação é de 12 (doze) meses contados do início da vigência que consta descrita no instrumento contratual, na forma do artigo 105 da Lei nº 14.133, de 2021.
- 10.2. Havendo necessidade o contratado é obrigado a aceitar, nas mesmas condições contratuais, os acréscimos ou supressões que se fizerem necessários, até o limite de 25% (vinte e cinco por cento) do valor inicial atualizado do contrato.
- 10.3. O instrumento contratual oferecerá maior detalhamento das regras que serão aplicadas em relação à vigência da contratação.

11. FORMA E CRITÉRIOS DE SELEÇÃO DO FORNECEDOR E FORMA DE EXECUÇÃO

Forma de seleção e critério de julgamento da proposta

- 11.1. O fornecedor será selecionado por meio da realização de procedimento de CONCORRÊNCIA, na modalidade ELETRÔNICA, com adoção do critério de julgamento pelo MENOR PREÇO.

Forma de execução

- 11.2. O serviço objeto será INTEGRAL.

12. PROPOSTA DE PREÇOS

- 12.1. Os preços propostos deverão incluir todos os custos diretos e indiretos, inclusive os resultantes da incidência de quaisquer fretes, impostos, taxas, contribuições ou obrigações trabalhistas, fiscal e previdenciário a que estiver sujeito, e demais custos que incidam, direta ou indiretamente, na execução do objeto a ser contratado;
- 12.2. A proposta de preço deverá conter a discriminação detalhada dos serviços ofertados, quantidade solicitada, o valor unitário (numérico), valor total (numérico e por extenso), prazo de validade da proposta de no mínimo 90 (noventa) dias e prazo de execução dos serviços.
- 12.3. A licitante classificada provisoriamente em primeiro lugar deverá encaminhar a proposta de preço adequada ao último lance, acompanhada dos seguintes documentos:
- 12.3.1. **Carta-Proposta** contendo os dados da empresa (razão social da empresa, endereço, fone/fax, e-mail), descrição dos serviços ofertados, prazo de execução, prazo de validade da Proposta e valor total proposto em algarismo e por extenso, data base (mês de referência), em conformidade com as quantidades, unidades e especificações previstas no **Projeto Básico**;
- 12.4. Prazo de início de execução: **até 15 (quinze) dias úteis**, contados a partir da data de assinatura da **Ordem de Serviço**.
- 12.5. A Carta-Proposta deverá ser um anexo do Edital, mas licitante poderá utilizar modelo próprio, desde que contenha todas as informações pertinentes, de forma que não altere e/ou descaracterize a substância do modelo indicado.
- 12.6. O CNPJ registrado na Carta-Proposta deverá ser o mesmo da Nota Fiscal emitida por ocasião do pagamento do objeto contratado.
- 12.7. **Planilha Orçamentária** com indicação dos preços unitários e totais de cada item, em algarismos, e o valor total da Proposta em algarismos e por extenso, em Real (R\$), de acordo com as unidades e os quantitativos determinados na Planilha Orçamentária Base contida no Projeto Básico;
- 12.7.1. Somente serão aceitos preços com até 02 (duas) casas decimais após a vírgula, conforme dispõe a Lei Federal nº 9.069/1995.
- 12.8. **Planilha de Composição de Preços Unitários** por item ofertado, em conformidade com a Planilha Orçamentária, constando unidades e insumos com respectivos consumos, discriminando os percentuais de **Benefício e Despesas Indiretas-BDI** e **Encargos Sociais** aplicados;
- 12.8.1. A Proposta deverá contemplar o salário normativo da Categoria de acordo com a Convenção Coletiva de Trabalho vigente.

- 12.8.2. Cada licitante deverá elaborar suas composições de custos incluindo todos os materiais, equipamentos e mão de obra que entenderem necessários para a conclusão do serviço, de acordo com a especificação técnica.
- 12.8.3. Nos preços cotados deverão estar inclusos os encargos sociais e trabalhistas, todos os equipamentos, instrumentos, ferramentas e máquinas necessários ao desenvolvimento dos trabalhos, enfim, quaisquer outras despesas necessárias à realização dos serviços, bem assim, deduzidos quaisquer descontos que venham a ser concedidos.
- 12.8.4. Os impostos, as taxas, as despesas indiretas e o lucro bruto da licitante deverão estar considerados em item específico, **Benefício e Despesas Indiretas-BDI**.
- 12.8.5. A ausência de preços na **Planilha de Composição de Preços Unitários** implicará na desclassificação da Proposta da licitante.
- 12.9. **Planilha de Composição de Benefício de Despesas Indiretas-BDI**, com no máximo **02 (duas)** casas decimais após a vírgula;
 - 12.9.1. A licitante poderá utilizar modelo próprio, desde que contenha todas as informações pertinentes e atenda a legislação vigente.
 - 12.9.2. A composição de **Benefício e Despesas Indiretas-BDI** deverá observar a Súmula nº 254/2010-TCU que estabelece que o **Imposto de Renda Pessoa Jurídica-IRPJ** e **Contribuição Social sobre o Lucro Líquido-CSLL** não se consubstanciam em despesas indiretas passíveis de inclusão do **Benefício e Despesas Indiretas-BDI**. Os tributos **Imposto de Renda Pessoa Jurídica-IRPJ** e **Contribuição Social sobre o Lucro Líquido-CSLL** não deverão integrar o cálculo do **Benefício e Despesas Indiretas-BDI**, nem tampouco a planilha de custo direto, por se constituírem em tributos de natureza direta e personalíssima.
 - 12.9.3. Os itens '**Administração Local**' e '**Custos com Mobilização/Desmobilização**' devem compor a Planilha Orçamentária dos custos diretos, não sendo permitido inclusão na composição de **Benefício e Despesas Indiretas-BDI**, conforme entendimento pacificado do **Tribunal de Contas da União-TCU**.
- 12.10. **Planilha de Composição de Encargos Trabalhistas e Sociais** com no máximo **02 (duas)** casas decimais após a vírgula.
 - 12.10.1. A licitante poderá utilizar modelo próprio, desde que contenha todas as informações pertinentes e atenda a legislação vigente.
- 12.11. **Comprovação de recolhimento de quantia a título de garantia de proposta, desde que previsto nos critérios específicos do Edital.**
- 12.12. Os documentos exigidos nas alíneas "**12.3.1**", "**12.6**" a "**12.10**" acima elencados deverão, necessariamente, ser assinados pelo **representante legal da licitante**. A Carta-Proposta deverá ser assinada pelo representante legal da empresa licitante.
- 12.13. Todas as especificações do objeto contidas na proposta vinculam à Contratada.
- 12.14. Nos valores propostos estarão inclusos todos os custos operacionais, encargos previdenciários, trabalhistas, tributários, comerciais e quaisquer outros que incidam direta ou indiretamente no fornecimento dos bens ou serviços.
- 12.15. Os preços ofertados, tanto na proposta inicial, quanto na etapa de lances, serão de exclusiva responsabilidade do licitante, não lhe assistindo o direito de pleitear qualquer alteração sob

- alegação de erro, omissão ou qualquer outro pretexto.
- 12.16. O prazo de validade da proposta é fixado em 60 (sessenta) dias, a contar da data de sua apresentação.
- 12.17. Os licitantes devem respeitar os preços máximos estabelecidos nas normas de regência de contratações públicas, quando participarem de licitações públicas.
- 12.18. No caso de alguma inconsistência no descritivo dos itens entre o Edital e o constante na plataforma da CONCORRÊNCIA, deverá ser considerado o descritivo do Edital.

13. EXIGÊNCIAS DE HABILITAÇÃO

- 13.1. A **HABILITAÇÃO JURÍDICA** será comprovada, mediante a apresentação da seguinte documentação:
- 13.1.1. No caso de empresário individual: inscrição no Registro Público de Empresas Mercantis, a cargo da Junta Comercial da respectiva sede;
- 13.1.2. Em se tratando de microempreendedor individual – MEI: Certificado da Condição de Microempreendedor Individual – CCMEI, cuja aceitação ficará condicionada à verificação da autenticidade no sítio www.portaldoempreendedor.gov.br;
- 13.1.3. No caso de sociedade empresária, ato constitutivo, estatuto ou contrato social em vigor, devidamente registrado na Junta Comercial da respectiva sede;
- 13.1.4. No caso de ser o participante sucursal, filial ou agência, inscrição no Registro Público de Empresas Mercantis onde opera, com averbação no Registro onde tem sede a matriz;
- 13.1.5. No caso de sociedade simples: inscrição do ato constitutivo no Registro Civil das Pessoas Jurídicas do local de sua sede, acompanhada de prova da indicação dos seus administradores;
- 13.1.6. No caso de cooperativa: ata de fundação e estatuto social em vigor, com a ata da assembleia que o aprovou, devidamente arquivado na Junta Comercial ou inscrito no Registro Civil das Pessoas Jurídicas da respectiva sede, bem como o registro de que trata o art. 107 da Lei nº 5.764, de 1971;
- 13.1.7. No caso de empresa ou sociedade estrangeira em funcionamento no País: decreto de autorização;
- 13.1.8. No caso de atividade adstrita a uma legislação específica: ato de registro ou autorização para funcionamento expedido pelo órgão competente.
- 13.1.9. Os documentos acima deverão estar acompanhados de todas as alterações ou da consolidação respectiva.
- 13.2. A **REGULARIDADE FISCAL, SOCIAL E TRABALHISTA** será comprovada mediante a apresentação dos seguintes documentos:
- 13.2.1. **Os documentos relativos à regularidade fiscal somente serão exigidos, em momento posterior ao julgamento das propostas, e apenas do licitante mais bem classificado, independente se a fase de habilitação irá ou não anteceder as fases de apresentação de propostas e lances.**
- 13.2.2. Prova de inscrição no Cadastro Nacional de Pessoa Jurídica (CNPJ), através do Comprovante de Inscrição e de Situação Cadastral, emitido pela Secretaria da Receita Federal do Ministério da Fazenda, comprovando possuir situação cadastral ativa para com a Fazenda Federal, ou no Cadastro de Pessoas Físicas, conforme o caso;

- 13.2.3. Prova de inscrição no Cadastro de Contribuintes Estadual, comprovando possuir Inscrição Habilitada no cadastro de contribuintes estadual, ou Prova de Inscrição no Cadastro de Contribuintes Municipal quando se tratar de prestador de serviço.
- 13.2.4. Prova de regularidade com a Fazenda Federal, mediante apresentação de certidão expedida conjuntamente pela Secretaria da Receita Federal do Brasil (RFB) e pela Procuradoria-Geral da Fazenda Nacional (PGFN), referente a todos os créditos tributários federais e à Dívida Ativa da União (DAU) por elas administrados, inclusive aqueles relativos à Seguridade Social, nos termos da Portaria Conjunta nº 1.751, de 02/10/2014, do Secretário da Receita Federal do Brasil e da Procuradora-Geral da Fazenda Nacional;
- 13.2.5. Prova de regularidade com a Fazenda Estadual, relativa ao domicílio ou sede do licitante, mediante a Certidão Negativa ou Positiva com Efeitos de Negativa de Débitos e Certidão Negativa ou Positiva com Efeitos de Negativa de Débitos da Dívida Ativa, expedida pela Secretaria da Fazenda Estadual;
 - 13.2.5.1. Caso o licitante seja considerado isento dos tributos estaduais relacionados ao objeto licitado, deverá comprovar tal condição mediante a apresentação de declaração da Fazenda Estadual do domicílio ou sede do licitante, ou outra equivalente, na forma da lei.
- 13.2.6. Prova de regularidade com a Fazenda Municipal, relativa ao domicílio ou sede do licitante, mediante a Certidão Negativa ou Positiva com Efeitos de Negativa, de Débitos e Certidão Negativa ou Positiva com Efeitos de Negativa de Débitos da Dívida Ativa, expedida pela Secretaria da Fazenda Municipal;
 - 13.2.6.1. Caso o licitante seja considerado isento dos tributos municipais relacionados ao objeto licitado, deverá comprovar tal condição mediante a apresentação de declaração da Fazenda Municipal do domicílio ou sede do licitante, ou outra equivalente, na forma da lei.
- 13.2.7. Prova de regularidade relativa ao Fundo de Garantia por Tempo de Serviço (FGTS), mediante Certificado de Regularidade do FGTS – CRF, emitida pela Caixa Econômica Federal;
- 13.2.8. Prova de regularidade com a justiça trabalhista, mediante a apresentação da Certidão Negativa de Débitos Trabalhistas (CNDT), emitida por órgão competente da Justiça do Trabalho (conforme Art. 3º da Lei Nº 12.440/2011);
- 13.2.9. Declaração de que não emprega menor de 18 anos em trabalho noturno, perigoso ou insalubre e não emprega menor de 16 anos, salvo menor, a partir de 14 anos, na condição de aprendiz, nos termos do inciso XXXIII do art. 7º da Constituição Federal;
- 13.2.10. Quando se tratar da subcontratação prevista no art. 48, II, da Lei Complementar n. 123, de 2006, a licitante melhor classificada deverá, também, apresentar a documentação de regularidade fiscal, social e trabalhista das microempresas e/ou empresas de pequeno porte que serão subcontratadas no decorrer da execução do contrato, ainda que exista alguma restrição, aplicando-se o prazo de regularização.

- 13.3. **HABILITAÇÃO ECONÔMICO-FINANCEIRA**, que será comprovada mediante apresentação dos seguintes documentos:
- 13.3.1. Certidão negativa de feitos sobre falência, expedida pelo cartório distribuidor da sede da pessoa jurídica ou de execução patrimonial em caso de pessoas físicas, emitida até 60 (sessenta) dias antes da data da sessão pública ou que esteja dentro do prazo de validade constante da própria certidão;
- 13.3.1.1. Caso admitida participação de Pessoas Físicas ou Sociedade Simples, deverá ser apresentada Certidão Negativa de Insolvência Civil, expedida pelo distribuidor do domicílio ou sede do licitante, desde que admitida a sua participação na licitação.
- 13.3.2. Balanço Patrimonial, Demonstração de Resultado de Exercício (DRE) e demais demonstrações contábeis dos 2 (dois) últimos exercícios sociais apresentados na forma da lei, que comprovem a boa situação financeira da empresa, vedada a sua substituição por balancetes ou balanços provisórios.
- 13.3.2.1. Os documentos referidos no item acima limitar-se-ão ao último exercício no caso de a pessoa jurídica ter sido constituída há menos de 2 (dois) anos.
- 13.3.2.2. As empresas com menos de um exercício financeiro devem cumprir a exigência deste item mediante apresentação de Balanço de Abertura ou do último Balanço Patrimonial levantado, conforme o caso, devidamente registrado na forma da lei.
- 13.3.2.3. As sociedades empresárias enquadradas nas regras da Instrução Normativa RFB nº 2003, de 18 de janeiro de 2021, que dispõe sobre a Escrituração Contábil Digital – ECD, para fins fiscais e previdenciários poderão apresentar o balanço patrimonial e os termos de abertura e encerramento do livro diário, em versão digital, obedecidas as normas do parágrafo único do art. 2º da citada instrução quanto a assinatura digital nos referidos documentos, quanto a Certificação de Segurança emitida por entidade credenciada pela infraestrutura de Chaves Públicas – Brasileiras – ICP – Brasil.
- 13.3.3. Declaração, assinada por Profissional área Contábil devidamente registrado no Conselho Regional de Contabilidade, que ateste o atendimento pelo licitante dos índices econômicos nos termos do §1º, art. 69 da Lei 14.133/2021, aplicando fórmulas da seguinte forma:

Índice de Liquidez Geral ($\geq 1,00$):

$$LG = \frac{\text{Ativo Circulante} + \text{Realizável a Longo Prazo}}{\text{Passivo Circulante} + \text{Passivo Não Circulante}}$$

Índice de Liquidez Corrente ($\geq 1,00$):

$$LC = \frac{\text{Ativo Circulante}}{\text{Passivo Circulante}}$$

Índice de Solvência Geral ($\geq 1,00$):

$$SG = \frac{\text{Ativo Total}}{\text{Passivo Circulante} + \text{Passivo Não Circulante}}$$

- 13.3.4. Da análise dos documentos apresentados serão calculados os índices Liquidez Geral (LG), Liquidez Corrente (LC) e Solvência Geral (LG), que deverão apresentar resultado igual ou superior a 1 (um).
- 13.3.5. As empresas que apresentarem resultado do quociente de capacidade econômico-financeira menor do que o exigido, quando de sua habilitação deverão comprovar, considerados os riscos para a administração, patrimônio líquido no valor mínimo de 10% (dez por cento) do valor total dos seus itens ofertados, admitida a atualização para a data de apresentação da proposta através de índices oficiais.
- 13.3.6. O Microempreendedor Individual (MEI) que pretenda auferir os benefícios do tratamento diferenciado previstos na Lei Complementar nº 123 de 2006 estará dispensado da apresentação do balanço patrimonial e das demonstrações contábeis do último exercício;
- 13.3.7. **Relação de Compromissos Firmados:** Comprovação por meio de relação dos compromissos assumidos pelo licitante que importem em diminuição de sua capacidade econômico-financeira, excluídas parcelas já executadas de contratos firmado - conforme permissivo do Art. 69, § 3º da Lei Federal 14.133/21 (Anexo);
- 13.3.7.1. A exigência da referida Declaração é justificada tendo em vista os riscos que a incapacidade financeira da empresa pode causar à Administração Pública Municipal, evitando-se assim, que outros compromissos anteriormente firmados pela empresa, venha a comprometer a sua capacidade de executar o objeto do futuro contrato. Quanto à regra de verificação de 1/12 é em comparação com o Patrimônio Líquido da empresa, esta se alinha à regularidade com a qual será necessário para executar o objeto da licitação, garantindo assim, a capacidade econômico-financeira da mesma.
- 13.4. A **QUALIFICAÇÃO TÉCNICA**, que será comprovada através da apresentação dos seguintes documentos:
- 13.4.1. Declaração de que o licitante tomou conhecimento de todas as informações e das condições locais para o cumprimento das obrigações objeto da licitação.
- 13.4.1.1. A declaração acima poderá ser substituída por declaração formal assinada pelo responsável técnico do licitante acerca do conhecimento pleno das condições peculiares da contratação.
- 13.4.2. Registro ou inscrição da empresa licitante no CREA (Conselho Regional de Engenharia e Agronomia);

- 13.4.3. Comprovação de aptidão **técnica-operacional** para execução de serviço de complexidade tecnológica e operacional equivalente ou superior com o objeto desta contratação, ou com o item pertinente, por meio da apresentação de certidões ou atestados, por pessoas jurídicas de direito público ou privado, ou regularmente emitido(s) pelo conselho profissional competente, quando for o caso.
- 13.4.4. Os atestados de capacidade técnica poderão ser apresentados em nome da matriz ou da filial do licitante.
- 13.4.5. Comprovação da capacitação **técnico-profissional**, mediante apresentação de Certidão de Acervo Técnico – CAT, expedida pelo CREA ou CAU da região pertinente, nos termos da legislação aplicável, em nome do(s) responsável(is) técnico(s) e/ou membros da equipe técnica que participarão da execução do serviço, que demonstre a Anotação de Responsabilidade Técnica - ART ou o Registro de Responsabilidade Técnica - RRT, relativo à execução dos serviços que compõem as parcelas de maior relevância técnica e valor significativo da contratação, conforme segue:
- 13.4.6. O(s) profissional(is) indicado(s) na forma supra deverá(ão) participar da obra ou serviço objeto do contrato, e será admitida a sua substituição por profissionais de experiência equivalente ou superior, desde que aprovada pela Administração.
- 13.4.7. O fornecedor disponibilizará todas as informações necessárias à comprovação da legitimidade dos atestados ou certidões, apresentando, quando solicitado pela Administração, cópia do contrato que deu suporte à contratação, endereço atual da **CONTRATANTE** e local em que foi executado o objeto contratado, dentre outros documentos.
- 13.4.8. Somente poderão ser aceitos atestados de capacidade técnica expedidos após a conclusão do contrato ou se decorrido, no mínimo, um ano do início de sua execução, exceto se houver sido firmado para ser prestado em prazo inferior.
- 13.4.9. Os atestados ou certidões que não possuírem as informações mínimas para a sua análise serão objeto de diligência.
- 13.5. **Declaração formal** indicando o **Responsável Técnico** que se responsabilizará pela execução dos serviços, com nome, profissão, RG, CPF e número do Registro Profissional;
- 13.6. O profissional indicado para fins de comprovação da capacitação técnico-profissional deverá ser o responsável pelo acompanhamento da execução dos serviços de que tratam o objeto desta licitação, admitindo-se a substituição por profissionais de experiência equivalente ou superior, desde que previamente aprovada pela CONTRATANTE;
- 13.7. **Declaração formal que irá disponibilizar e apresentar relação explícita das instalações, equipamentos e pessoal técnico especializado**, considerando o mínimo essencial para o cumprimento do Contrato Administrativo decorrente da licitação, em papel timbrado da licitante, vedadas as exigências de propriedade e de localização prévia.
- 13.8. **Licença Ambiental** emitida pelo órgão competente estadual ou delegação municipal
- 13.9. Além das declarações constantes dos itens específicos acima a licitante deverá apresentar ainda as seguintes declarações (quando não disposto em campo próprio do sistema, apresentar por meio de declaração formal juntamente com os demais documentos de habilitação), sob pena de inabilitação:

- 13.9.1. Declaração de que atende aos requisitos de habilitação, e o declarante responderá pela veracidade das informações prestadas, na forma da lei (art. 63, I, da Lei nº 14.133/2021);
- 13.9.2. Declaração de que cumpre as exigências de reserva de cargos para pessoa com deficiência e para reabilitado da Previdência Social, previstas em lei e em outras normas específicas, na forma da lei (art. 63, IV, da Lei nº 14.133/2021);
- 13.9.3. Declaração de que suas propostas econômicas compreendem a integralidade dos custos para atendimento dos direitos trabalhistas assegurados na Constituição Federal, nas leis trabalhistas, nas normas infralegais, nas convenções coletivas de trabalho e nos termos de ajustamento de conduta vigentes na data de entrega das propostas, na forma da lei (art. 63, § 1º, da Lei nº 14.133/2021);
- 13.9.4. Declaração de cumprimento da Lei Geral de Proteção de Dados - Lei nº 13.709/2018 (Anexo).
- 13.9.5. Declaração negativa de relação familiar ou parentesco (Anexo).

14. MODELO DE EXECUÇÃO DO OBJETO

Condições de Execução

- 14.1. A execução do objeto seguirá a seguinte dinâmica:
 - 14.1.1. Início da execução do objeto: 15 dias da assinatura do contrato ou da emissão da ordem de serviço;
 - 14.1.2. Descrição detalhada dos métodos, rotinas, etapas, tecnologias, procedimentos, frequência e periodicidade de execução do trabalho, encontra-se pormenorizada em Tópico específico no Memorial Descritivo, apêndice deste Projeto Básico.

Local e Horário da Prestação dos Serviços

- 14.2. O local dos serviços encontra-se pormenorizada em Tópico específico no Memorial Descritivo, apêndice deste Projeto Básico.

Materiais a serem disponibilizados

- 14.3. Para a perfeita execução dos serviços, a Contratada deverá disponibilizar os materiais, equipamentos, ferramentas e utensílios necessários, nas quantidades estimadas e qualidades estabelecidas, promovendo sua substituição quando necessário.

Especificação da garantia do serviço (art. 40, §1º, inciso III, da Lei nº 14.133, de 2021)

- 14.4. O prazo de garantia contratual dos serviços é aquele estabelecido na Lei nº 8.078, de 11 de setembro de 1990 (Código de Defesa do Consumidor).

15. MODELO DE GESTÃO DO CONTRATO

- 15.1. O contrato deverá ser executado fielmente pelas partes, de acordo com as cláusulas avençadas e as normas da Lei nº 14.133, de 2021, e cada parte responderá pelas consequências de sua inexecução total ou parcial.
- 15.2. Em caso de impedimento, ordem de paralisação ou suspensão do contrato, o cronograma de execução será prorrogado automaticamente pelo tempo correspondente, anotadas tais circunstâncias mediante simples apostila.

- 15.3. As comunicações entre o órgão ou entidade e a contratada devem ser realizadas por escrito sempre que o ato exigir tal formalidade, admitindo-se o uso de mensagem eletrônica para esse fim, conforme endereço eletrônico informado pela contratada na sua proposta comercial.
- 15.4. O órgão ou entidade poderá convocar representante da empresa para adoção de providências que devam ser cumpridas de imediato.
- 15.5. Após a assinatura do contrato ou instrumento equivalente, o órgão ou entidade poderá convocar o representante da empresa contratada para reunião inicial para apresentação do plano de fiscalização, que conterá informações acerca das obrigações contratuais, dos mecanismos de fiscalização, das estratégias para execução do objeto, do plano complementar de execução da contratada, quando houver, do método de aferição dos resultados e das sanções aplicáveis, dentre outros.

Fiscalização

- 15.6. A execução do contrato deverá ser acompanhada e fiscalizada pelo(s) fiscal(is) do contrato, ou pelos respectivos substitutos (Lei nº 14.133, de 2021, art. 117, caput).

Fiscalização Técnica

- 15.7. O fiscal técnico do contrato acompanhará a execução do contrato, para que sejam cumpridas todas as condições estabelecidas no contrato, de modo a assegurar os melhores resultados para a Administração
 - 15.7.1. O fiscal técnico do contrato anotar no histórico de gerenciamento do contrato todas as ocorrências relacionadas à execução do contrato, com a descrição do que for necessário para a regularização das faltas ou dos defeitos observados. (art. 117, §1º da Lei nº 14.133, de 2021).
 - 15.7.2. Identificada qualquer inexecução ou irregularidade, o fiscal técnico do contrato emitirá notificações para a correção da execução do contrato, determinando prazo para a correção.
 - 15.7.3. O fiscal técnico do contrato informará ao gestor do contrato, em tempo hábil, a situação que demandar decisão ou adoção de medidas que ultrapassem sua competência, para que adote as medidas necessárias e saneadoras, se for o caso.
 - 15.7.4. No caso de ocorrências que possam inviabilizar a execução do contrato nas datas aprazadas, o fiscal técnico do contrato comunicará o fato imediatamente ao gestor do contrato.
 - 15.7.5. O fiscal técnico do contrato comunicará ao gestor do contrato, em tempo hábil, o término do contrato sob sua responsabilidade, com vistas à renovação tempestiva ou à prorrogação contratual.

Fiscalização Administrativa

- 15.8. O fiscal administrativo do contrato verificará a manutenção das condições de habilitação da contratada, acompanhará o empenho, o pagamento, as garantias, as glosas e a formalização de apostilamento e termos aditivos, solicitando quaisquer documentos comprobatórios pertinentes, caso necessário.
 - 15.8.1. Caso ocorra descumprimento das obrigações contratuais, o fiscal administrativo do contrato atuará tempestivamente na solução do problema, reportando ao gestor do contrato para que tome as providências cabíveis, quando ultrapassar a sua

competência;

Gestor do Contrato

- 15.9. O gestor do contrato coordenará a atualização do processo de acompanhamento e fiscalização do contrato contendo todos os registros formais da execução no histórico de gerenciamento do contrato, a exemplo da ordem de serviço, do registro de ocorrências, das alterações e das prorrogações contratuais, elaborando relatório com vistas à verificação da necessidade de adequações do contrato para fins de atendimento da finalidade da administração.
- 15.10. O gestor do contrato acompanhará os registros realizados pelos fiscais do contrato, de todas as ocorrências relacionadas à execução do contrato e as medidas adotadas, informando, se for o caso, à autoridade superior àquelas que ultrapassarem a sua competência.
- 15.11. O gestor do contrato acompanhará a manutenção das condições de habilitação da contratada, para fins de empenho de despesa e pagamento, e anotará os problemas que obstem o fluxo normal da liquidação e do pagamento da despesa no relatório de riscos eventuais.
- 15.12. O gestor do contrato emitirá documento comprobatório da avaliação realizada pelos fiscais técnico, administrativo e setorial quanto ao cumprimento de obrigações assumidas pelo contratado, com menção ao seu desempenho na execução contratual, baseado nos indicadores objetivamente definidos e aferidos, e a eventuais penalidades aplicadas, devendo constar do cadastro de atesto de cumprimento de obrigações.
- 15.13. O gestor do contrato tomará providências para a formalização de processo administrativo de responsabilização para fins de aplicação de sanções, a ser conduzido pela comissão de que trata o art. 158 da Lei nº 14.133, de 2021, ou pelo agente ou pelo setor com competência para tal, conforme o caso.
- 15.14. O gestor do contrato deverá elaborar relatório final com informações sobre a consecução dos objetivos que tenham justificado a contratação e eventuais condutas a serem adotadas para o aprimoramento das atividades da Administração.
- 15.15. O gestor do contrato deverá enviar a documentação pertinente ao setor de contratos para a formalização dos procedimentos de liquidação e pagamento, no valor dimensionado pela fiscalização e gestão nos termos do contrato.

16. DA DOTAÇÃO ORÇAMENTÁRIA

- 16.1. As despesas decorrentes da presente contratação correrão à conta de recursos específicos consignados no Orçamento Geral da Prefeitura Municipal de Maranhãozinho deste exercício, na dotação abaixo discriminada:
 - 16.1.1. *Nos termos da legislação vigente, a indicação da dotação orçamentária fica postergada para o momento da formalização do contrato ou instrumento equivalente*

17. DO RECEBIMENTO DO OBJETO

- 17.1. O objeto será recebido provisoriamente, de forma sumária, no ato da entrega ou execução, juntamente com a nota fiscal ou instrumento de cobrança equivalente, pelo(a) responsável pelo acompanhamento e fiscalização do contrato, para efeito de posterior verificação de sua conformidade com as especificações constantes no Termo de Referência e na proposta.
- 17.2. O objeto poderá ser rejeitado, no todo ou em parte, inclusive antes do recebimento provisório, quando em desacordo com as especificações constantes no Termo de Referência e na proposta, devendo ser substituído no prazo de 5 (cinco) dias úteis, a contar da notificação da contratada, às suas custas, sem prejuízo da aplicação das penalidades.

- 17.3. O recebimento definitivo ocorrerá no prazo de 10 (dez) dias úteis, a contar do recebimento da nota fiscal ou instrumento de cobrança equivalente pela Administração, após a verificação da qualidade e quantidade executados e consequente aceitação mediante termo detalhado.
- 17.4. O prazo para recebimento definitivo poderá ser excepcionalmente prorrogado, de forma justificada, por igual período, quando houver necessidade de diligências para a aferição do atendimento das exigências contratuais.
- 17.5. No caso de controvérsia sobre a execução do objeto, quanto à dimensão, qualidade e quantidade, deverá ser observado o teor do art. 143 da Lei nº 14.133, de 2021, comunicando-se à empresa para emissão de Nota Fiscal no que pertine à parcela incontroversa da execução do objeto, para efeito de liquidação e pagamento.
- 17.6. O prazo para a solução, pelo contratado, de inconsistências na execução do objeto ou de saneamento da nota fiscal ou de instrumento de cobrança equivalente, verificadas pela Administração durante a análise prévia à liquidação de despesa, não será computado para os fins do recebimento definitivo.
- 17.7. O recebimento provisório ou definitivo não excluirá a responsabilidade civil pela solidez e pela segurança dos bens nem a responsabilidade ético-profissional pela perfeita execução do contrato.

18. DOS CRITÉRIOS PARA PAGAMENTO

- 18.1. Recebida a Nota Fiscal ou documento de cobrança equivalente, correrá o prazo de dez dias úteis para fins de liquidação, na forma da seção anterior, prorrogáveis por igual período.
- 18.2. Para fins de liquidação, o setor competente deverá verificar se a nota fiscal ou instrumento de cobrança equivalente apresentado expressa os elementos necessários e essenciais do documento, tais como:
 - 18.2.1. o prazo de validade;
 - 18.2.2. a data da emissão;
 - 18.2.3. os dados do contrato e do órgão contratante;
 - 18.2.4. o período respectivo de execução do contrato;
 - 18.2.5. o valor a pagar; e
 - 18.2.6. eventual destaque do valor de retenções tributárias cabíveis.
- 18.3. Havendo erro na apresentação da nota fiscal ou instrumento de cobrança equivalente, ou circunstância que impeça a liquidação da despesa, esta ficará sobrestada até que o contratado providencie as medidas saneadoras, reiniciando-se o prazo após a comprovação da regularização da situação, sem ônus ao contratante.
- 18.4. A nota fiscal ou instrumento de cobrança equivalente deverá ser obrigatoriamente acompanhado da comprovação das certidões de regularidade junto à Receita Federal do Brasil/Previdência, Trabalhistas, FGTS, Estado (dívida ativa e tributos), Município (dívida ativa e tributos), nos termos do art. 68 da Lei nº 14.133, de 2021.
- 18.5. Constatando-se situação de irregularidade do contratado, será providenciada sua notificação, por escrito, para que, no prazo de 5 (cinco) dias úteis, regularize sua situação ou, no mesmo prazo, apresente sua defesa. O prazo poderá ser prorrogado uma vez, por igual período, a critério do contratante.
- 18.6. Não havendo regularização ou sendo a defesa considerada improcedente, o contratante deverá comunicar aos órgãos responsáveis pela fiscalização da regularidade fiscal quanto à inadimplência do contratado, bem como quanto à existência de pagamento a ser efetuado, para que sejam acionados os meios pertinentes e necessários para garantir o recebimento de seus créditos.

- 18.7. Persistindo a irregularidade, o contratante deverá adotar as medidas necessárias à rescisão contratual nos autos do processo administrativo correspondente, assegurada ao contratado a ampla defesa.
- 18.8. Havendo a efetiva execução do objeto, os pagamentos serão realizados normalmente, até que se decida pela rescisão do contrato, caso o contratado não regularize sua situação fiscal.
- 18.9. O pagamento será efetuado no prazo de até 30 (trinta) dias contados da finalização da liquidação da despesa, conforme item anterior.
- 18.10. O pagamento será realizado por meio de ordem bancária, para crédito em banco, agência e conta corrente indicados pelo contratado.
- 18.11. Será considerada data do pagamento o dia em que constar como emitida a ordem bancária para pagamento.
- 18.12. Quando do pagamento, será efetuada a retenção tributária prevista na legislação aplicável.
 - 18.12.1. Independentemente do percentual de tributo inserido na planilha, quando houver, serão retidos na fonte, quando da realização do pagamento, os percentuais estabelecidos na legislação vigente.
- 18.13. O contratado regularmente optante pelo Simples Nacional, nos termos da Lei Complementar nº 123, de 2006, não sofrerá a retenção tributária quanto aos impostos e contribuições abrangidos por aquele regime. No entanto, o pagamento ficará condicionado à apresentação de comprovação, por meio de documento oficial, de que faz jus ao tratamento tributário favorecido previsto na referida Lei Complementar.

19. APÊNDICE

19.1 Estudo Técnico Preliminar

19.2 Memorial Descritivo e planilhas orçamentária

APÊNDICE 1

Estudo Técnico Preliminar

I - Descrição da Necessidade da Contratação

O município de Maranhãozinho/MA enfrenta problemas significativos relacionados à deterioração da pavimentação em bloquete tanto na sede quanto na zona rural. A deterioração das vias prejudica a mobilidade urbana e rural, afeta a segurança dos usuários e reduz a qualidade de vida dos cidadãos. A recuperação da pavimentação é crucial para garantir a integridade das vias, assegurar a acessibilidade e melhorar a infraestrutura local, promovendo, assim, o interesse público.

II - Demonstração da Previsão da Contratação no Plano de Contratações Anual

A necessidade de recuperação da pavimentação em bloquete está prevista no Plano de Contratações Anual do município, alinhando-se ao planejamento da administração para manutenção e melhoria da infraestrutura urbana e rural. A contratação está em conformidade com as metas estabelecidas para o desenvolvimento de obras de infraestrutura e manutenção das vias municipais, conforme o documento elaborado para o exercício fiscal em curso.

III - Requisitos da Contratação

Os requisitos para a contratação incluem:

1. **Qualidade dos materiais:** Utilização de bloquetes de alta durabilidade e resistência.
 2. **Prazo de execução:** O contrato deve prever prazos claros para início e conclusão das obras.
 3. **Garantias:** Garantia de manutenção pós-obra para assegurar a qualidade do serviço.
 4. **Capacidade técnica:** A empresa contratada deve comprovar experiência e competência técnica na recuperação de pavimentação.
-

IV - Estimativas das Quantidades para a Contratação

- Estima-se a recuperação de 3.158,69m² de pavimento em piso intertravado.
-

V - Levantamento de Mercado

Análise das Alternativas Possíveis:

Para a recuperação da pavimentação em bloquete no município de Maranhãozinho/MA, foram consideradas duas alternativas principais:

1. **Aquisição de Materiais e Execução por Mão de Obra Contratada**
2. **Contratação de Empresa para Execução de Serviços de Engenharia**

1. Aquisição de Materiais e Execução por Mão de Obra Contratada

Pontos Positivos:

- **Controle Direto:** O município teria maior controle sobre o fornecimento dos materiais e a execução dos serviços.
- **Possível Redução de Custos:** A aquisição direta dos materiais pode permitir a negociação de preços e economias com fornecedores, reduzindo o custo total.
- **Flexibilidade:** Pode haver maior flexibilidade para ajustar a execução conforme necessidades emergentes ou mudanças durante o processo.

Pontos Negativos:

- **Coordenação Complexa:** A gestão e coordenação entre a compra de materiais e a contratação da mão de obra podem ser complexas e exigir mais esforços administrativos.
- **Qualidade Variável:** A qualidade da execução pode ser inconsistente, dependendo da capacidade e experiência dos trabalhadores contratados.
- **Risco de Supervisionamento:** Necessidade de supervisão constante para garantir a qualidade e a conformidade com os padrões técnicos.
- **Logística:** O gerenciamento da logística de materiais e a contratação de mão de obra podem resultar em desafios adicionais e possíveis atrasos.

2. Contratação de Empresa para Execução de Serviços de Engenharia

Pontos Positivos:

- **Expertise Especializada:** Empresas especializadas em serviços de engenharia possuem a experiência e competência técnica necessárias para a execução eficiente e conforme os padrões.

- **Gestão Integrada:** A empresa contratada gerenciará tanto a aquisição de materiais quanto a execução dos serviços, proporcionando uma abordagem integrada e redução da complexidade administrativa.
- **Qualidade Garantida:** A contratação de uma empresa especializada assegura a adesão a padrões técnicos rigorosos e qualidade na execução, minimizando o risco de problemas futuros.
- **Responsabilidade Integral:** A empresa será responsável por todos os aspectos do projeto, desde a aquisição de materiais até a conclusão da obra, incluindo a garantia de manutenção e suporte técnico pós-obra.

Pontos Negativos:

- **Custo Potencialmente Maior:** A contratação de uma empresa especializada pode ter um custo inicial mais elevado devido à abrangência dos serviços e à expertise necessária.
- **Menor Controle Direto:** Menor controle direto sobre a execução diária e a aquisição dos materiais, já que a gestão é realizada pela empresa contratada.

Justificativa pela Opção de Contratação de Empresa para Execução de Serviços de Engenharia:

Após análise comparativa, a opção de **Contratação de Empresa para Execução de Serviços de Engenharia** é preferível devido à sua capacidade de fornecer uma solução integrada e especializada. A contratação de uma empresa especializada garante a execução do projeto com qualidade técnica superior, maior eficiência na gestão do processo e redução dos riscos associados a problemas de execução. A empresa cuidará de todas as etapas do projeto, desde a aquisição de materiais até a execução e manutenção, oferecendo um serviço mais coeso e confiável.

Embora o custo inicial possa ser maior, o investimento é justificado pela garantia de que o trabalho será realizado de acordo com os padrões técnicos exigidos e dentro dos prazos estabelecidos. Além disso, a contratação de uma empresa especializada minimiza a necessidade de supervisão intensiva e reduz a complexidade administrativa, permitindo que a administração municipal concentre-se em outras prioridades.

Dessa forma, a escolha pela contratação de uma empresa especializada em serviços de engenharia atende melhor às necessidades do município, assegurando a qualidade e eficiência na recuperação da pavimentação.

VI - Estimativa do Valor da Contratação

O valor estimado para a contratação é de R\$ 645.803,13 (seiscentos e quarenta e cinco mil oitocentos e três reais e treze centavos).

As memórias de cálculo detalhadas e os preços unitários referenciais encontram-se em anexo classificado.

VII - Descrição da Solução Como um Todo

A solução envolve a recuperação completa das áreas de pavimentação deterioradas com bloquetes de qualidade. Inclui a preparação da base, assentamento dos bloquetes, e aplicação de tratamento superficial. A solução deve garantir durabilidade e resistência, com exigências de manutenção e assistência técnica para eventuais reparos após a conclusão da obra.

VIII - Justificativas para o Parcelamento ou Não da Contratação

A decisão de parcelar a contratação para a recuperação da pavimentação será justificada pela necessidade de flexibilidade e adequação à demanda específica das obras. Ao dividir o projeto em fases conforme a demanda, conseguimos ajustar a execução conforme a urgência e a prioridade das áreas a serem recuperadas, o que permite uma gestão mais dinâmica e adaptada às condições reais do município. Essa abordagem também possibilita uma melhor alocação dos recursos financeiros e humanos ao longo do tempo, evitando sobrecarga e permitindo ajustes conforme a evolução das necessidades e condições das vias. Além disso, o parcelamento facilita a inclusão de ajustes técnicos e orçamentários à medida que o projeto avança, promovendo uma execução mais eficiente e alinhada às prioridades emergentes do município.

IX - Demonstrativo dos Resultados Pretendidos

Os resultados esperados incluem:

- Melhoria na qualidade das vias e segurança para os usuários.
 - Redução dos custos com manutenção de vias deterioradas.
 - Melhoria da mobilidade e acessibilidade na sede e zona rural.
 - Utilização eficiente dos recursos financeiros.
-

X - Providências a Serem Adotadas pela Administração

Antes da celebração do contrato, a Administração tomará as seguintes providências:

1. **Capacitação:** Treinamento dos servidores responsáveis pela fiscalização e gestão contratual.
-

2. **Planejamento:** Revisão detalhada do cronograma e planejamento das obras.

XI - Contratações Correlatas e/ou Interdependentes

Não há contratações diretamente correlacionadas ou interdependentes identificadas no momento. A execução da recuperação da pavimentação não depende de outros contratos para sua realização.

XII - Descrição de Possíveis Impactos Ambientais e Medidas Mitigadoras

Os impactos ambientais potenciais incluem poeira e resíduos de construção. Medidas mitigadoras incluem:

- Recolhimento e descarte adequado dos resíduos de construção.
 - Utilização de materiais recicláveis sempre que possível.
-

XIII - Posicionamento Conclusivo

A contratação para recuperação da pavimentação em bloquete é adequada e necessária para atender às demandas de infraestrutura do município. A solução proposta atende aos requisitos técnicos e econômicos, garantindo a eficiência no uso dos recursos e a melhoria das condições das vias urbanas e rurais. O estudo técnico preliminar demonstra a viabilidade e a importância da contratação para a melhoria da qualidade de vida dos cidadãos de Maranhãozinho/MA.

Anexos:

1. Memorial descritivo e planilhas anexas.

APÊNDICE 2

MEMORIAL DESCRITIVO, PROJETOS E PLANILHAS ORÇAMENTÁRIAS

**RECUPERAÇÃO DE PAVIMENTAÇÃO EM BLOQUETE NA
SEDE E ZONA RURAL NO MUNICÍPIO DE MARANHÃOZINHO-
MA.**

PREFEITURA MUNICIPAL DE MARANHÃOZINHO/MA

CNPJ: 01.612.327/0001-87

**MEMORIAL DESCRITIVO
ESPECIFICAÇÕES TÉCNICAS
PLANILHA ORCAMENTÁRIA**

Gustavo David Gomes da Silva
Engenheiro Civil
CREA-MA: 111882225-0

JULHO/2024

SUMÁRIO

1. INTRODUÇÃO	3
2. SITUAÇÃO ATUAL	3
3. OBJETIVOS	3
3.1 – GERAL	3
3.2 – ESPECÍFICOS	4
4. LOCALIZAÇÃO	4
5. JUSTIFICATIVA.....	4
6. PRÉ-CONDIÇÕES PARA IMPLANTAÇÃO DO PROJETO	5
ESPECIFICAÇÕES TÉCNICAS	5
1. SERVIÇOS PRELIMINARES.....	5
1.1 PLACA PARA SINALIZAÇÃO DE OBRAS.....	5
2. ADMINISTRAÇÃO DA OBRA	5
4. PAVIMENTAÇÃO EM BLOQUETE.....	9
4.1 EXECUÇÃO EM PAVIMENTO COM BLOCO SEXTAVADO 25X25CM ESPESSURA 8CM APLICADO SOBRE COLCHÃO DE AREIA.	9
5 DRENAGEM SUPERFICIAL	10
5.1 ASSENTAMENTO DE GUIA (MEIO-FIO) EM TRECHO RETO E SARJETA DE CONCRETO USINADO MOLDADA IN LOCO GUIA 30 CM BASE X 15 CM ALTURA.....	10
6 SERVIÇOS DIVERSOS.....	15
6.1 CAIAÇÃO MANUAL COM FIXADO DE CAL.....	15

Gustavo David Gomes da Silva
Engenheiro Civil
CREA-MA: 111882225-0

1. INTRODUÇÃO

As dificuldades de acesso para os que residem em ruas sem pavimentação dos municípios, e a falta dos serviços sociais básicos, de maneira geral, têm como principal consequência o aumento dos índices de mortalidade, dificuldade nos transportes agrícolas, coletivos etc., deixando marcas de sofrimento e privações, com isso, retardando o desenvolvimento humano e a sua produtividade.

As populações que residem nos municípios maranhenses, estão marcadas pela falta de transporte e de uma melhor via de acesso, pois de maneira geral os serviços de pavimentação de vias estão concentrados nas sedes municipais, e são operados de forma deficiente, com um grau de desperdício de recursos que beneficiam somente um número reduzido da população.

A pavimentação de vias tem como objetivo dotar as regiões beneficiadas de acesso eficiente, de modo que as mesmas se integrem às malhas rodoviárias do Estado e Município, é uma experiência bem-sucedida de programas que atendem a benefícios das comunidades carentes, contribuindo, portanto, para o desenvolvimento socioeconômico da Região.

2. SITUAÇÃO ATUAL

As vias a serem beneficiadas encontram-se com infraestrutura precária, impossibilitando em alguns casos o tráfego de veículos devido a presença de buracos, e execução do sistema de esgotamento sanitário da cidade.

3. OBJETIVOS

3.1 – Geral

A pavimentação urbana tem como objetivo geral uma melhoria das condições de tráfego de pessoas e veículos, melhoria da possibilidade de coleta de lixo e da drenagem urbana.

3.2 – Específicos

- a) Melhorar as condições de vida da comunidade, em relação ao trânsito de pedestres e veículos;
- b) Assegurar o transporte das pessoas com segurança e com a certeza de chegar no destino traçado;
- c) Assegurar um atendimento mais eficiente com relação à limpeza e coleta de lixo, assim como a própria drenagem urbana.

4. LOCALIZAÇÃO

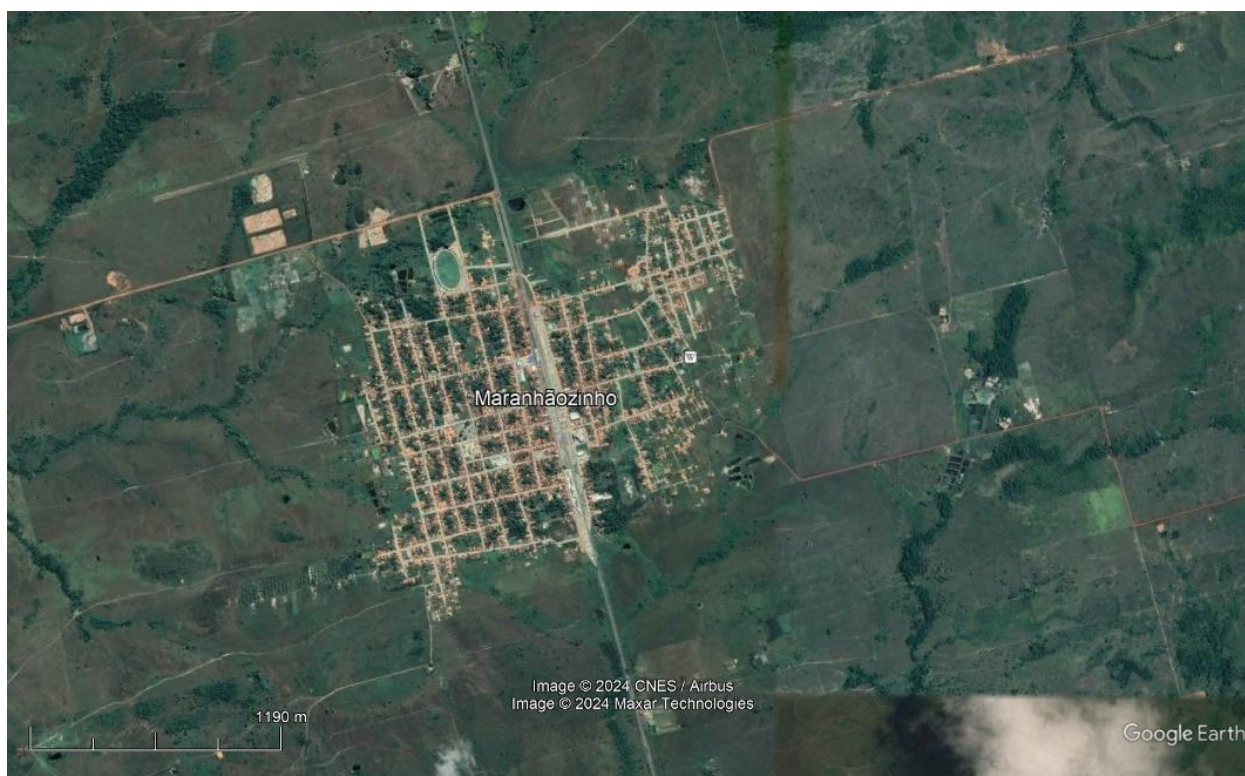

MUNICÍPIO DE MARANHÃOZINHO-MA

5. JUSTIFICATIVA

A necessidade de execução deste projeto visa aumentar a possibilidade de atendimento da limpeza e coleta de lixo, assim como o melhoramento do tráfego de pessoas e veículos e também, colabora para uma efetiva diminuição na transmissão de doenças vinculadas ao empocamento de líquidos, visto que haverá drenagem urbana.

6. PRÉ-CONDIÇÕES PARA IMPLANTAÇÃO DO PROJETO

- a) A recuperação deverá ocorrer em área cuja extensão a ser melhorada, seja viável para realização do mesmo;
- b) As jazidas deverão estar localizadas em distâncias mínimas, de modo que o transporte não se torne inviável para a solução da mesma.

ESPECIFICAÇÕES TÉCNICAS

1. SERVIÇOS PRELIMINARES

1.1 Placa para sinalização de Obras

Descrição da Placa

A Placa sinalização de obras A-24 adverte o condutor do veículo da existência, adiante, de obras no leito ou junto a rodovia.

Utilização

Deve ser utilizado para advertir da existência de trecho da rodovia com execução de obras na pista, acostamento e/ou canteiros divisórios.

Deve vir acompanhado de informação complementar, do tipo “A ... m”, quando a obra for executada na pista ou acostamento.

Material utilizado

Os materiais mais adequados para serem utilizados como substratos para a confecção das placas de sinalização são o aço, alumínio, plástico reforçado e madeira imunizada.

As películas utilizadas são: plásticas não retrorrefletivas (adesivo vinil impressão digital) ou retrorrefletivas dos seguintes tipos: microesfera ou de lentes prismáticas, a serem definidas de acordo com as necessidades de projeto.

2. ADMINISTRAÇÃO DA OBRA

Tipo : Engenheiro Civil.

Aplicação:

A. Mão de obra necessária para Administração da obra, formada pelos funcionários acima citados para administração, controle e segurança da obra

Características Técnicas / Especificação:

A. A contratada deverá manter funcionários (engenheiro e encarregados de obras) residentes, com o cargo comprovado na carteira profissional e que faça parte do quadro de funcionários da CONTRATADA, durante todo o período da obra.

B. Cópia da carteira de trabalho, comprovando a função, deverá ser entregue à FISCALIZAÇÃO num prazo máximo de

5 (cinco) dias após a assinatura do contrato.

C. A FISCALIZAÇÃO poderá solicitar o afastamento ou substituição do funcionário, caso julgue necessário.

D. Caso a ausência do funcionário durante visita da FISCALIZAÇÃO não seja julgada procedente, haverá glosa do valor correspondente ao dia na fatura.

E. Caso haja afastamento justificável do funcionário (férias, licença médica, etc.) a Contratada deverá providenciar substituto durante o período.

F. O engenheiro responsável deverá estar presente sempre que a FISCALIZAÇÃO solicitar.

Observações:

A. Não será justificativa de aditivo financeiro a prorrogação do prazo da obra em virtude do descumprimento do cronograma da obra.

Tipo: Demais Funcionários Administrativos e Técnicos

Aplicação:

A. Mão de obra necessária para Administração da obra, além do engenheiro e mestre de obras supracitados. Inclui também visitas pontuais de engenheiros especialistas para determinadas especificidades.

Características Técnicas / Especificação:

A. O corpo administrativo será formado por equipe a ser dimensionada pela CONTRATADA, podendo possuir almoxarifes, apontadores, estagiários, vigilantes e todo aquele profissional que julgar necessário.

B. Todos os funcionários da equipe deverão fazer parte do corpo funcional da CONTRATADA, comprovado por carteira de trabalho.

C. A CONTRATADA deverá prever visitas periódicas de profissionais técnicos gabaritados e especialistas nas diversas áreas das obras (estrutura, elétrica, lógica, etc.) de forma a dirimir dúvidas de execução bem como garantir a qualidade da execução dos serviços.

D. A CONTRATANTE ou a FISCALIZAÇÃO também poderão solicitar tais visitas, sempre que julgarem necessárias.

Observações:

Equipamentos e Ferramentaria

Tipo: Uniforme

Aplicação:

A. Todos os funcionários deverão utilizar uniforme composto por calça comprida, camisa com identificação da CONTRATADA e calçado adequado.

Características Técnicas / Especificação:

A. Tais peças deverão ser sempre repostas de forma que sejam mantidas suas características de segurança, de proteção e estética.

Observações:

A. Não há

Equipamentos de Proteção Individual

Aplicação:

A. Todos os funcionários deverão utilizar os equipamentos de proteção individual adequados às atividades e conforme às normas pertinentes.

Normas Específicas:

Norma Regulamentadora NR-6

Características Técnicas / Especificação:

A. Todos os equipamentos de proteção individual deverão possuir selo de garantia do Inmetro.

B. Serão de uso obrigatório, conforme disposto na Norma Regulamentadora NR-6, os seguintes equipamentos:

I. Capacete de Segurança

A. Para trabalhos em que haja risco de lesões decorrentes de queda ou projeção de objetos, impactos contra estruturas e de outros acidentes que ponham em risco a cabeça do funcionário.

II. Protetores Faciais

A. Para trabalhos que ofereçam perigo de lesão por projeção de fragmentos e respingos de líquidos, bem como por radiações nocivas.

III. Óculos de Segurança Contra Impactos

A. Para trabalhos que possam causar ferimentos nos olhos.

IV. Óculos de Segurança Contra Radiações

A. Para trabalhos que possam causar irritação nos olhos e outras lesões decorrentes da ação de radiações.

V. Óculos de Segurança Contra Respingos

A. Para trabalhos que possam causar irritações nos olhos e outras lesões decorrentes da ação de líquidos agressivos.

VI. Luvas e Mangas de Proteção

A. Para trabalhos em que haja possibilidade do contato com substâncias corrosivas ou tóxicas, materiais abrasivos ou cortantes, equipamentos energizados, materiais aquecidos ou quaisquer radiações perigosas.

B. Conforme o caso, as luvas serão de couro, lona plastificada, de borracha ou de neoprene.

VII. Botas de Borracha ou de PVC

A. Para trabalhos executados em locais molhados ou lamacentos, especialmente quando na presença de substâncias tóxicas.

VIII. Calçados de Couro

A. Para trabalho em locais que apresentem riscos de lesão dos pés.

IX. Cinto de Segurança

A. Para trabalhos em que haja risco de queda

X. Protetores auriculares

A. Para trabalhos realizados em locais em que o nível do ruído seja superior ao estabelecido na NR-15, “Atividades e

Operações Insalubres”.

XI. Respiradores Contra Poeira

A. Para trabalhos que impliquem produção de poeira.

XII. Máscaras para jato de Areia

A. Para trabalhos de limpeza por abrasão, através de jato de areia.

XIII. Respiradores e Máscaras de Filtro Químico

A. Para trabalhos que ofereçam riscos provenientes de ocorrência de poluentes atmosféricos em concentrações prejudiciais à saúde.

XIV. Avental de Raspa

A. Para trabalhos de soldagem e corte a quente e de dobragem e armação de ferros.

Observações:

A. A CONTRATADA deverá manter mínimo capacetes, na cor branca, para atender as visita da FISCALIZAÇÃO bem como da CONTRATANTE.

4. PAVIMENTAÇÃO EM BLOQUETE

4.1 Execução em Pavimento com Bloco Sextavado 25x25cm espessura 8cm aplicado sobre colchão de areia.

Execução

Condições Gerais

A camada de areia só deve ser executada quando a camada subjacente estiver liberada quanto aos requisitos de aceitação e execução.

Durante todo o tempo que durar a execução da camada, os materiais e os serviços devem ser protegidos contra a ação destrutiva das águas pluviais, do trânsito e de outros agentes que possam danificá-los. É obrigação da executante a responsabilidade desta conservação

Preparo da Superfície

A superfície deve apresentar-se limpa após a terraplenagem.

Eventuais defeitos existentes devem ser adequadamente reparados.

O espalhamento da areia deve ser efetuado uniformemente sem que aja diferença de nível do colchão. Esta alternativa deve ser, no entanto, minimizada, já que o excesso de reparo manual é nocivo à qualidade do serviço.

Compactação da Mistura

A compactação tem início logo após a distribuição da camada de areia.

A compactação através do emprego de rolo liso vibratório, quando necessário, deve ser testada experimentalmente na obra, de forma a permitir a definição dos parâmetros mais apropriados à sua aplicação dos bloquetes.

Abertura ao Tráfego

A camada de areia e aplicação do pavimento intertravado recém acabada deve ser liberada ao tráfego.

5 DRENAGEM SUPERFICIAL

5.1 Assentamento de Guia (Meio-Fio) em trecho reto e Sarjeta de Concreto usinado moldada In Loco Guia 30 Cm Base X 15 Cm Altura.

São dispositivos com a função de limitar a área da plataforma dos terrenos marginais, principalmente em segmentos onde se torna necessária a orientação do tráfego como: canteiros centrais, interseções, obras de arte e outros pontos singulares, cumprindo desta forma importante função de segurança, além de orientar a drenagem superficial.

Para efeito desta especificação, não será feita distinção entre meios-fios e guias, sendo considerados os seguintes serviços:

Execução de meios-fios de concreto, contínuos, isolados ou fundidos juntamente com a sarjeta, com forma deslizante e mecanicamente.

Na ausência de projetos específicos deverão ser utilizados os dispositivos padronizados apresentados a seguir:



Figura 02. Meio-fio conjugado com sarjeta

Assentamento de meios-fios moldados de concreto

Este processo envolverá as seguintes etapas construtivas:

Materialização do alinhamento e cota de projeto com a utilização de estacas de madeira ou de ponteiros de aço e linha fortemente distendida entre eles;

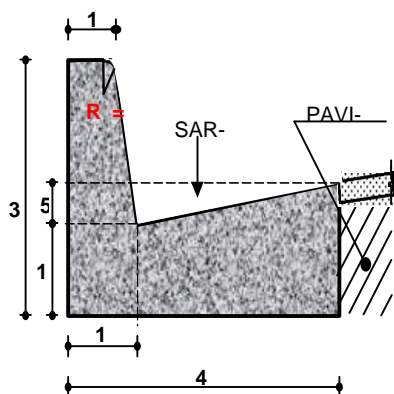
Escavação, obedecendo aos alinhamentos e dimensões indicadas no projeto;

Regularização e execução de base de 5,0 cm de concreto, para regularização e apoio dos meios-fios, nos casos de terrenos sem suporte e quando previsto em projeto;

Assentamento das peças pré-moldadas de concreto, de acordo com os níveis do projeto;

Rejuntamento com argamassa de cimento e areia no traço 1:3.

Execução de meios-fios moldados "in loco" com formas deslizantes

Este procedimento refere-se ao emprego de formas metálicas deslizantes, acopladas a máquinas automotrizes adequadas à moldagem do concreto na execução de meios-fios, sarjetas, ou de ambos de forma simultânea e monolítica, por extrusão, compreendendo as etapas de construção relacionadas a seguir:

Materialização do alinhamento e cota de projeto com a utilização de estacas de madeira ou de ponteiros de aço e linha fortemente distendida entre eles;

Escavação, obedecendo aos alinhamentos e dimensões indicados no projeto;

Regularização ao longo da escavação;

Lançamento do concreto por extrusão, através de equipamento adequado. O concreto utilizado deverá ser dosado experimentalmente para uma resistência característica à compressão de 11 MPa.;

Interrupção da concretagem e execução de juntas de dilatação a intervalos de 12,0 m.

Molhação regular durante o período de cura do concreto;

‘Preenchimento das juntas de dilatação com asfalto.

Recomendações gerais quanto à execução de meios-fios

Em caso de pavimentos asfálticos, os meios-fios serão executados após a sua conclusão. No caso de pavimentos com paralelepípedos, serão executados previamente, delimitando a plataforma da via a ser implantada.

Para garantir maior resistência dos meios-fios a impactos laterais, quando estes não forem contidos por canteiros ou passeios, serão aplicadas escoras de concreto magro, espaçadas de 2 metros, constituídos de cubos de 25 cm da aresta.

Em qualquer dos casos, o processo eventualmente utilizado será adaptado às particularidades de cada obra e submetido à aprovação da Fiscalização. Equipamentos

Todo o equipamento a ser utilizado deverá ser vistoriado antes do início da execução do serviço de modo a garantir condições apropriadas de operação, sem o que não poderá ser autorizada sua execução.

Para a realização dos trabalhos são recomendados:

Caminhão basculante;

Caminhão de carroceria fixa;

Betoneira ou caminhão betoneira;

Retroescavadeira ou valetadeira;

Máquina automotriz para execução de perfis pré-moldados de concreto de cimento ou asfáltico por extrusão.

Controle dos materiais

As dimensões das guias serão controladas por medições diretas, com trena. As guias que não apresentarem as dimensões previstas em projeto serão rejeitadas.

As peças deverão ter no máximo 1,0 m de comprimento, devendo esta dimensão ser reduzida para segmentos em curvas.

Para os meios-fios pré-moldados de concreto deverão ser utilizadas formas metálicas ou de madeira revestida, que conduzam a igual acabamento, sendo submetidos a adensamento por vibração.

Os meios-fios graníticos deverão apresentar regularidade nas dimensões e ser provenientes de rochas graníticas de boa qualidade e resistência, além de não apresentar fendilhamentos nem alterações, e possuir boas condições de dureza e tenacidade. As dimensões mínimas recomendadas para meios-fios graníticos são: ' Largura - 10 a 15 cm;

' Comprimento - 80 a 100 cm;

' Altura - 40 a 50 cm.

O material que não atender as especificações será rejeitado e imediatamente retirado da obra .

Controle da fabricação dos meios-fios

Deverá ser estabelecido, previamente, o plano de retirada dos corpos de prova de concreto e das amostras de aço estrutural, cimento, agregados e demais materiais, de forma a satisfazer às especificações referidas.

O concreto utilizado deverá ser preparado de acordo com o prescrito nas normas NBR 6118 e NBR-7187 da ABNT. O controle tecnológico do concreto empregado será realizado pelo rompimento de corpos de prova à compressão simples, aos 7 dias com base no que dispõe a ABNT NBR-5739.

O ensaio de consistência do concreto será feito de acordo com a ABNT NBR-7223 ou a ABNT NBR9606, sempre que ocorrer alteração no teor de umidade dos agregados, na execução da primeira amassada do dia após o reinício dos trabalhos, desde que tenha ocorrido interrupção por mais de duas horas e cada vez que forem moldados corpos de prova.

Será controlado o valor mínimo da resistência à compressão ou à flexão do concreto. Neste controle, o número de determinações será definido em função do risco de rejeição de um serviço de boa qualidade a ser assumido pela CONTRATADA, conforme a seguinte tabela :

Os resultados de controle serão registrados nos relatórios periódicos de acompanhamento.

Os serviços rejeitados deverão ser corrigidos, complementados ou refeitos. Controle Geométrico

O controle geométrico consistirá de medidas a trena de dimensões transversais das vias, a cada 20,0 m, entre meios-fios aplicados.

O serviço será considerado como aceito desde que atenda às seguintes condições:

" Acabamento seja julgado satisfatório;

" Os resultados dos ensaios de compressão do concreto utilizado (meios-fios de concreto) sejam satisfatórios;

" A largura da via seja igual ou maior que a definida no projeto em até 1 %, não sendo aceitas larguras inferiores às determinadas. Nas pavimentações urbanas restritas por meios-fios ou guias outros elementos, a largura da via deverá ser exatamente a definida em projeto.

Manejo Ambiental

Durante a execução dos serviços, principalmente em áreas não urbanizadas, deverão ser preservadas as condições ambientais, exigindo-se os seguintes procedimentos:

Todo o material excedente de escavação deverá ser removido, cuidando-se ainda que não seja conduzido para as bocas de lobo, causando seu entupimento (áreas urbanas), ou para os cursos d'água, causando seu assoreamento (áreas não urbanizadas).

Em todos os locais onde ocorrerem escavações ou aterros necessários à implantação das obras, deverão ser tomadas medidas que proporcionem a manutenção das condições locais, seja através da recomposição dos pavimentos, seja através de replantio da vegetação local ou de grama.

Durante o desenrolar dos serviços deverá ser evitado o tráfego desnecessário de equipamentos ou veículos por terrenos naturais, de modo a evitar sua desfiguração.

Nas áreas de bota-fora, ou de empréstimos necessários à realização dos dispositivos, deverão ser evitados os lançamentos de materiais de escavação que possam afetar o sistema de drenagem superficial.

Os meios-fios e guias de concreto serão medidos, de acordo com o tipo empregado, pela determinação da extensão executada, expressa em metros lineares, de acordo com o projeto executivo.

Não serão medidos quantitativos de serviços superiores aos indicados no projeto.

Nos preços estão incluídos a mão de obra, a aquisição de materiais, equipamentos, transporte até o local de aplicação, impostos e encargos.

Os serviços de escavação para assentamento dos meios-fios serão medidos separadamente, conforme composições específicas por classe de material.

O pagamento se fará ao preço unitário contratual, conforme medição aprovada pela Fiscalização, devendo remunerar toda a mão de obra, ferramentas, equipamentos e encargos.

O fornecedor deverá dar garantia de 02 (dois) anos contra defeitos de fabricação da chapa, contra defeitos de pintura.

6 SERVIÇOS FINAIS

6.1 LIMPEZA E VARRIÇÃO DE RUAS

Consiste na limpeza geral de entulhos, e outros materiais sólidos nos quais foram utilizados para execução dos serviços.



Gustavo David Gomes da Silva
Engenheiro Civil
CREA-MA: 111882225-0



Obra
RECUPERAÇÃO DE PAVIMENTAÇÃO EM BLOQUETE NA SEDE E ZONA
RURAL NO MUNICÍPIO DE MARANHÃOZINHO/MA

Bancos
SINAPI - 05/2024 - Maranhão
ORSE - 04/2024 - Sergipe
CPOS/CDHU - 06/2024 - São Paulo

B.D.I.
23,9%

Encargos Sociais
Não Desonerado:
Horista: 112,68%
Mensalista: 69,90%

Planilha Orçamentária Resumida

Item	Descrição	Total	Peso (%)
1	SERVIÇOS PRELIMINARES	40.338,80	6,25 %
2	ADMINISTRAÇÃO LOCAL	39.297,60	6,09 %
3	DEMOLIÇÕES E RETIRADAS	87.229,32	13,51 %
4	RECUPERAÇÃO DE PAVIMENTAÇÃO EM BLOQUETE	293.821,34	45,50 %
5	RECUPERAÇÃO DE DRENAGEM SUPERFICIAL	183.252,45	28,38 %
6	SERVIÇOS FINAIS	1.863,62	0,29 %

Total sem BDI 521.285,30
Total do BDI 124.517,83
Total Geral 645.803,13

SETOR DE ENGENHARIA

Gustavo David Gomes da Silva
Engenheiro Civil
CREA-MA: 111882225-0

ORÇAMENTO SINTÉTICO

Obra
RECUPERAÇÃO DE PAVIMENTAÇÃO EM BLOQUETE NA SEDE E ZONA
RURAL NO MUNICÍPIO DE MARANHÃOZINHO/MA

Bancos
SINAPI - 05/2024 -
Maranhão
ORSE - 04/2024 - Sergipe
CPOS/CDHU - 06/2024 -

B.D.I.
23,9%

Encargos Sociais
Não Desonerado:
Horista: 112,68%
Mensalista: 69,90%

Orçamento Sintético

Item	Código	Banco	Descrição	Und	Quant.	Valor Unit	Valor Unit com BDI	Total	Peso (%)
1			SERVIÇOS PRELIMINARES					40.338,80	6,25 %
1.1	103689	SINAPI	FORNECIMENTO E INSTALAÇÃO DE PLACA DE OBRA COM CHAPA GALVANIZADA E ESTRUTURA DE MADEIRA. AF_03/2022_PS	m²	6	316,48	392,11	2.352,66	0,36 %
1.2	93584	SINAPI	EXECUÇÃO DE DEPÓSITO EM CANTEIRO DE OBRA EM CHAPA DE MADEIRA COMPENSADA, NÃO INCLUSO MOBILIÁRIO. AF_04/2016	m²	20	879,00	1.089,08	21.781,60	3,37 %
1.3	COMP-22	Próprio	MOBILIZAÇÃO E DESMOBILIZAÇÃO DE EQUIPAMENTO	UND	1	13.078,73	16.204,54	16.204,54	2,51 %
2			ADMINISTRAÇÃO LOCAL					39.297,60	6,09 %
2.1	90777	SINAPI	ENGENHEIRO CIVIL DE OBRA JUNIOR COM ENCARGOS COMPLEMENTARES	H	120	120,08	148,77	17.852,40	2,76 %
2.4	90776	SINAPI	ENCARREGADO GERAL COM ENCARGOS COMPLEMENTARES	H	320	31,38	38,87	12.438,40	1,93 %
2.5	90766	SINAPI	ALMOXARIFE COM ENCARGOS COMPLEMENTARES	H	220	33,05	40,94	9.006,80	1,39 %
3			DEMOLIÇÕES E RETIRADAS					87.229,32	13,51 %
3.1	104789	SINAPI	DEMOLIÇÃO DE PISO DE CONCRETO SIMPLES, DE FORMA MANUAL, SEM REAPROVEITAMENTO. AF_09/2023	m³	252,7	218,09	270,21	68.282,06	10,57 %
3.2	100978	SINAPI	CARGA, MANOBRA E DESCARGA DE SOLOS E MATERIAIS GRANULARES EM CAMINHÃO BASCULANTE 10 M³ - CARGA COM ESCAVADEIRA HIDRÁULICA (CAÇAMBA DE 1,20 M³ / 155 HP) E DESCARGA LIVRE (UNIDADE: M3). AF_07/2020	m³	473,8	7,02	8,69	4.117,32	0,64 %
3.3	95875	SINAPI	TRANSPORTE COM CAMINHÃO BASCULANTE DE 10 M³, EM VIA URBANA PAVIMENTADA, DMT ATÉ 30 KM (UNIDADE: M3XKM). AF_07/2020	M3XKM	4738	2,53	3,13	14.829,94	2,30 %
4			RECUPERAÇÃO DE PAVIMENTAÇÃO EM BLOQUETE					293.821,34	45,50 %
4.1	92394	SINAPI	EXECUÇÃO DE PAVIMENTO EM PISO INTERTRAVADO, COM BLOCO SEXTAVADO DE 25 X 25 CM, ESPESSURA 8 CM. AF_10/2022	m²	3158,69	75,08	93,02	293.821,34	45,50 %
5			RECUPERAÇÃO DE DRENAGEM SUPERFICIAL					183.252,45	28,38 %
5.1	94267	SINAPI	GUIA (MEIO-FIO) E SARJETA CONJUGADOS DE CONCRETO, MOLDADA IN LOCO EM TRECHO RETO COM EXTRUSORA, 45 CM BASE (15 CM BASE DA GUIA + 30 CM BASE DA SARJETA) X 22 CM ALTURA. AF_01/2024	M	1579	60,51	74,97	118.377,63	18,33 %
5.2	94268	SINAPI	GUIA (MEIO-FIO) E SARJETA CONJUGADOS DE CONCRETO, MOLDADA IN LOCO EM TRECHO CURVO COM EXTRUSORA, 45 CM BASE (15 CM BASE DA GUIA + 30 CM BASE DA SARJETA) X 22 CM ALTURA. AF_01/2024	M	785,79	66,64	82,56	64.874,82	10,05 %
6			SERVIÇOS FINAIS					1.863,62	0,29 %
6.1	6191	ORSE	Limpeza de ruas (varrição e remoção de entulhos)	m²	3158,69	0,48	0,59	1.863,62	0,29 %

Total sem BDI

521.285,30

Total do BDI

124.517,83

Total Geral

645.803,13

SETOR DE ENGENHARIA

Gustavo David Gomes da Silva
Engenheiro Civil
CREA-MA: 111832225-0

ORÇAMENTO ANALÍTICO									
Obra RECUPERAÇÃO DE PAVIMENTAÇÃO EM BLOQUETE NA SEDE E ZONA RURAL NO MUNICÍPIO DE MARANHÃOZINHO/MA			Bancos SINAPI - 05/2024 - Maranhão ORSE - 04/2024 - Sergipe CPOS/CDHU - 06/2024 - São Paulo		B.D.I. 23,9%	Encargos Sociais Não Desonerado: Horista: 112,68% Mensalista: 69,90%			

Planilha Orçamentária Analítica									
1			SERVIÇOS PRELIMINARES					40.338,80	
1.1	Código	Banco	Descrição	Tipo	Und	Quant.		Valor Unit	Total
Composição o	103689	SINAPI	FORNECIMENTO E INSTALAÇÃO DE PLACA DE OBRA COM CHAPA GALVANIZADA E ESTRUTURA DE MADEIRA. AF_03/2022_PS	PAVI - PAVIMENTAÇÃO	m²	1,0000000		316,48	316,48
Composição o Auxiliar	102234	SINAPI	PINTURA IMUNIZANTE PARA MADEIRA, 2 DEMÃOS. AF_01/2021	PINT - PINTURAS	m²	0,5000000		21,66	10,83
Composição o Auxiliar	88262	SINAPI	CARPINTEIRO DE FORMAS COM ENCARGOS COMPLEMENTARES	SEDI - SERVIÇOS DIVERSOS	H	0,3729000		28,83	10,75
Composição o Auxiliar	88316	SINAPI	SERVENTE COM ENCARGOS COMPLEMENTARES	SEDI - SERVIÇOS DIVERSOS	H	1,1186000		23,52	26,30
Composição o Auxiliar	00004509	SINAPI	SARRAFO "2,5 X 10" CM EM PINUS, MISTA OU EQUIVALENTE DA REGIAO - BRUTA	Material	M	3,2083000		5,58	17,90
Insuno	00004813	SINAPI	PLACA DE OBRA (PARA CONSTRUCAO CIVIL) EM CHAPA GALVANIZADA "N. 22", ADESIVADA, DE "2,4 X 1,2" M (SEM POSTES PARA FIXACAO)	Material	m²	1,0000000		250,00	250,00
Insuno	00005065	SINAPI	PREGO DE ACO POLIDO COM CABECA 10 X 10 (7/8 X 17)	Material	KG	0,0113000		38,70	0,43
Insuno	00005069	SINAPI	PREGO DE ACO POLIDO COM CABECA 17 X 27 (2 1/2 X 11)	Material	KG	0,0132000		20,74	0,27
MO sem LS =>						13,64021065	LS =>	15,37	MO com LS => 29,01
Valor do BDI =>						75,63			Valor com BDI => 392,11
							Quant. =>	6,00000000	Preço Total => 2.352,66

1.2	Código	Banco	Descrição	Tipo	Und	Quant.		Valor Unit	Total
Composição o	93584	SINAPI	EXECUÇÃO DE DEPÓSITO EM CANTEIRO DE OBRA EM CHAPA DE MADEIRA COMPENSADA, NÃO INCLUSO MOBILIÁRIO. AF_04/2016	CANT - CANTEIRO DE OBRAS	m²	1,0000000		879,00	879,00
Composição o Auxiliar	101165	SINAPI	ALVENARIA DE EMBASAMENTO COM BLOCO ESTRUTURAL DE CONCRETO DE 14X19X28M E ARMASSA DE ASSENTAMENTO COM PREPARO EM BETONEIRA. AF_05/2020	FUES - FUNDAÇÕES E ESTRUTURAS	m³	0,0417000		976,64	40,72
Composição o Auxiliar	88489	SINAPI	PINTURA LÁTEX ACRILICA PREMIUM, APLICAÇÃO MANUAL EM PAREDES, DUAS DEMÃOS. AF_04/2023	PINT - PINTURAS	m²	5,0649000		15,16	76,78
Composição o Auxiliar	91170	SINAPI	FIXAÇÃO DE TUBOS HORIZONTAIS DE PVC ÁGUA, PVC ESGOTO, PVC ÁGUA PLUVIAL, CPVC, PPR, COBRE OU AÇO, DIÂMETROS MENORES OU IGUAIS A 40 MM, COM ABRAÇADEIRA METÁLICA RÍGIDA TIPO U PERFIL 1 1/4; FIXADA EM PERFILADO EM LAJE. AF_09/2023_PS	INHI - INSTALAÇÕES HIDROS SANITÁRIAS	M	0,1325000		12,05	1,59
Composição o Auxiliar	91173	SINAPI	FIXAÇÃO DE TUBOS VERTICAIS DE PVC ÁGUA, PVC ESGOTO, PVC ÁGUA PLUVIAL, CPVC, PPR, COBRE OU AÇO, DIÂMETROS MENORES OU IGUAIS A 40 MM, COM ABRAÇADEIRA METÁLICA RÍGIDA TIPO U PERFIL 1 1/4; FIXADA EM PERFILADO EM PAREDE. AF_09/2023_PS	INHI - INSTALAÇÕES HIDROS SANITÁRIAS	M	0,1722000		4,49	0,77
Composição o Auxiliar	91341	SINAPI	PORTA EM ALUMÍNIO DE ABRIR TIPO VENEZIANA COM GUARNIÇÃO, FIXAÇÃO COM PARAFUSOS - FORNECIMENTO E INSTALAÇÃO. AF_12/2019	ESQV - ESQUADRIAS/FERRAGENS/VIDROS	m²	0,1530000		708,77	108,44
Composição o Auxiliar	91852	SINAPI	ELETRODUTO FLEXÍVEL CORRUGADO, PVC, DN 20 MM (1/2"), PARA CIRCUITOS TERMINAIS, INSTALADO EM PAREDE - FORNECIMENTO E INSTALAÇÃO. AF_03/2023	INEL - INSTALAÇÃO ELÉTRICA/ELETRIFICAÇÃO E ILUMINAÇÃO EXTERNA	M	0,0662000		9,34	0,61
Composição o Auxiliar	91862	SINAPI	ELETRODUTO RÍGIDO ROSCÁVEL, PVC, DN 20 MM (1/2"), PARA CIRCUITOS TERMINAIS, INSTALADO EM FORRO - FORNECIMENTO E INSTALAÇÃO. AF_03/2023	INEL - INSTALAÇÃO ELÉTRICA/ELETRIFICAÇÃO E ILUMINAÇÃO EXTERNA	M	0,1325000		9,92	1,31
Composição o Auxiliar	91870	SINAPI	ELETRODUTO RÍGIDO ROSCÁVEL, PVC, DN 20 MM (1/2"), PARA CIRCUITOS TERMINAIS, INSTALADO EM PAREDE - FORNECIMENTO E INSTALAÇÃO. AF_03/2023	INEL - INSTALAÇÃO ELÉTRICA/ELETRIFICAÇÃO E ILUMINAÇÃO EXTERNA	M	0,1722000		13,13	2,26
Composição o Auxiliar	91924	SINAPI	CABO DE COBRE FLEXÍVEL ISOLADO, 1,5 MM², ANTI-CHAMA 450/750 V, PARA CIRCUITOS TERMINAIS - FORNECIMENTO E INSTALAÇÃO. AF_03/2023	INEL - INSTALAÇÃO ELÉTRICA/ELETRIFICAÇÃO E ILUMINAÇÃO EXTERNA	M	0,6755000		2,91	1,96
Composição o Auxiliar	92023	SINAPI	INTERRUPTOR SIMPLES (1 MÓDULO) COM 1 TOMADA DE EMBUTIR 2P+T 10 A, INCLUINDO SUPORTE E PLACA - FORNECIMENTO E INSTALAÇÃO. AF_03/2023	INEL - INSTALAÇÃO ELÉTRICA/ELETRIFICAÇÃO E ILUMINAÇÃO EXTERNA	UN	0,0662000		56,33	3,72
Composição o Auxiliar	92543	SINAPI	TRAMA DE MADEIRA COMPOSTA POR TERÇAS PARA TELHADOS DE ATÉ 2 ÁGUAS PARA TELHA ONDULADA DE FIBROCIMENTO, METÁLICA, PLÁSTICA OU TERMOACÚSTICA, INCLUSO TRANSPORTE VERTICAL. AF_07/2019	COBE - COBERTURA	m²	1,7192000		24,61	42,30
Composição o Auxiliar	93358	SINAPI	ESCAVAÇÃO MANUAL DE VALA COM PROFUNDIDADE MENOR OU IGUAL A 1,30 M. AF_02/2021	MOVT - MOVIMENTO DE TERRA	m³	0,0404000		93,04	3,75
Composição o Auxiliar	93382	SINAPI	REATERRO MANUAL DE VALAS, COM COMPACTADOR DE SOLOS DE PERCUSSÃO. AF_08/2023	MOVT - MOVIMENTO DE TERRA	m³	0,0106000		27,57	0,29
Composição o Auxiliar	94210	SINAPI	TELHAMENTO COM TELHA ONDULADA DE FIBROCIMENTO E = 6 MM, COM RECOBRIMENTO LATERAL DE 1/4 DE ONDA PARA TELHADO COM INCLINAÇÃO MÁXIMA DE 10°, COM ATÉ 2 ÁGUAS, INCLUSO IÇAMENTO. AF_07/2019	COBE - COBERTURA	m²	1,7192000		71,60	123,09
Composição o Auxiliar	94559	SINAPI	JANELA DE AÇO TIPO BASCULANTE PARA VIDROS, COM BATENTE, FERRAGENS E PINTURA ANTICORROSIVA. EXCLUSIVE VIDROS, ACABAMENTO, ALIZAR E CONTRAMARCO. FORNECIMENTO E INSTALAÇÃO. AF_12/2019	ESQV - ESQUADRIAS/FERRAGENS/VIDROS	m²	0,0662000		716,53	47,43
Composição o Auxiliar	95240	SINAPI	LASTRO DE CONCRETO MAGRO, APLICADO EM PISOS, LAJES SOBRE SOLO OU RADIER, ESPESSURA DE 3 CM. AF_07/2016	FUES - FUNDAÇÕES E ESTRUTURAS	m²	0,0093000		19,27	0,17
Composição o Auxiliar	95241	SINAPI	LASTRO DE CONCRETO MAGRO, APLICADO EM PISOS, LAJES SOBRE SOLO OU RADIER, ESPESSURA DE 5 CM. AF_07/2016	FUES - FUNDAÇÕES E ESTRUTURAS	m²	1,5110000		36,98	55,87
Composição o Auxiliar	95805	SINAPI	CONDULETE DE PVC, TIPO B, PARA ELETRODUTO DE PVC SOLDÁVEL DN 25 MM (3/4"), APARENTE - FORNECIMENTO E INSTALAÇÃO. AF_10/2022	INEL - INSTALAÇÃO ELÉTRICA/ELETRIFICAÇÃO E ILUMINAÇÃO EXTERNA	UN	0,1325000		28,47	3,77
Composição o Auxiliar	97586	SINAPI	LUMINÁRIA TIPO CALHA, DE SOBREPOR, COM 2 LÂMPADAS TUBULARES FLUORESCENTES DE 36 W, COM REATOR DE PARTIDA RÁPIDA - FORNECIMENTO E INSTALAÇÃO. AF_02/2020	INEL - INSTALAÇÃO ELÉTRICA/ELETRIFICAÇÃO E ILUMINAÇÃO EXTERNA	UN	0,0662000		160,86	10,64
Composição o Auxiliar	98441	SINAPI	PAREDE DE MADEIRA COMPENSADA PARA CONSTRUÇÃO TEMPORÁRIA EM CHAPA SIMPLES, EXTERNA, COM ÁREA LÍQUIDA MAIOR OU IGUAL A 6 M², SEM VÃO. AF_05/2018	CANT - CANTEIRO DE OBRAS	m²	0,5136000		107,98	55,45
Composição o Auxiliar	98442	SINAPI	PAREDE DE MADEIRA COMPENSADA PARA CONSTRUÇÃO TEMPORÁRIA EM CHAPA SIMPLES, EXTERNA, COM ÁREA LÍQUIDA MENOR QUE 6 M², SEM VÃO. AF_05/2018	CANT - CANTEIRO DE OBRAS	m²	0,5911000		162,10	95,81
Composição o Auxiliar	98445	SINAPI	PAREDE DE MADEIRA COMPENSADA PARA CONSTRUÇÃO TEMPORÁRIA EM CHAPA SIMPLES, EXTERNA, COM ÁREA LÍQUIDA MAIOR OU IGUAL A 6 M², COM VÃO. AF_05/2018	CANT - CANTEIRO DE OBRAS	m²	0,8023000		126,32	101,34
Composição o Auxiliar	98446	SINAPI	PAREDE DE MADEIRA COMPENSADA PARA CONSTRUÇÃO TEMPORÁRIA EM CHAPA SIMPLES, EXTERNA, COM ÁREA LÍQUIDA MENOR QUE 6 M², COM VÃO. AF_05/2018	CANT - CANTEIRO DE OBRAS	m²	0,6255000		159,58	99,81
Insuno	00011455	SINAPI	FERRLOHO COM FECHO / TRINCO REDONDO, EM ACO GALVANIZADO / ZINCADO, DE SOBREPOR, COM COMPRIMENTO DE 8" E ESPESSURA MINIMA DA CHAPA DE 1,50 MM	Material	UN	0,0662000		16,92	1,12
MO sem LS =>						80,26612752	LS =>	90,44	MO com LS => 170,71
Valor do BDI =>						210,08			Valor com BDI => 1089,08
							Quant. =>	20,00000000	Preço Total => 21.781,60

1.3	Código	Banco	Descrição	Tipo	Und	Quant.		Valor Unit	Total
Composição o	COMP-22	Próprio	MOBILIZAÇÃO E DESMOBILIZAÇÃO DE EQUIPAMENTO	SERP - SERVIÇOS PRELIMINARES	UND	1,0000000		13.078,73	13.078,73
Composição o Auxiliar	5934	SINAPI	MOTONIVELADORA POTÊNCIA BÁSICA LÍQUIDA (PRIMEIRA MARCHA) 125 HP, PESO BRUTO 13032 KG, LARGURA DA LÂMINA DE 3,7 M - CHI DIURNO. AF_06/2014	CHOR - CUSTOS HORÁRIOS DE MÁQUINAS E EQUIPAMENTOS	CHI	7,0000000		97,82	684,74
Composição o Auxiliar	5869	SINAPI	ROLO COMPACTADOR VIBRATÓRIO TANDEM AÇO LISO, POTÊNCIA 58 HP, PESO SEM/COM LASTRO 6,5 / 9,4 T, LARGURA DE TRABALHO 1,2 M - CHI DIURNO. AF_06/2014	CHOR - CUSTOS HORÁRIOS DE MÁQUINAS E EQUIPAMENTOS	CHI	7,0000000		73,97	517,79
Composição o Auxiliar	5881	SINAPI	ROLO COMPACTADOR VIBRATÓRIO PÉ DE CARNEIRO, OPERADO POR CONTROLE REMOTO, POTÊNCIA 12,5 KW, PESO OPERACIONAL 1,675 T, LARGURA DE TRABALHO 0,85 M - CHI DIURNO. AF_02/2016	CHOR - CUSTOS HORÁRIOS DE MÁQUINAS E EQUIPAMENTOS	CHI	7,0000000		79,43	556,01
Composição o Auxiliar	5849	SINAPI	TRATOR DE ESTEIRAS, POTÊNCIA 170 HP, PESO OPERACIONAL 19 T, CACAMBA 5,2 M³ - CHI DIURNO. AF_06/2014	CHOR - CUSTOS HORÁRIOS DE MÁQUINAS E EQUIPAMENTOS	CHI	7,0000000		87,76	614,32
Composição o Auxiliar	5632	SINAPI	ESCALAVADEIRA HIDRÁULICA SOBRE ESTEIRAS, CACAMBA 0,80 M³, PESO OPERACIONAL 17 T, POTENCIA BRUTA 111 HP - CHI DIURNO. AF_06/2014	CHOR - CUSTOS HORÁRIOS DE MÁQUINAS E EQUIPAMENTOS	CHI	7,0000000		85,12	595,84
Composição o Auxiliar	5942	SINAPI	PÁ CARREGADEIRA SOBRE RODAS, POTÊNCIA LÍQUIDA 128 HP, CAPACIDADE DA CACAMBA 1,7 A 2,8 M³, PESO OPERACIONAL 11632 KG - CHI DIURNO. AF_06/2014	CHOR - CUSTOS HORÁRIOS DE MÁQUINAS E EQUIPAMENTOS	CHI	7,0000000		70,34	492,38
Composição o Auxiliar	90982	SINAPI	COMPRESSOR DE AR REBOCÁVEL, VAZÃO 748 PCM, PRESSÃO EFETIVA DE TRABALHO 102 PSI, MOTOR DIESEL, POTÊNCIA 210 CV - CHI DIURNO. AF_06/2015	CHOR - CUSTOS HORÁRIOS DE MÁQUINAS E EQUIPAMENTOS	CHI	7,0000000		21,63	151,41

Composiçã o Auxiliar	92044	SINAPI	DISTRIBUIDOR DE AGREGADOS REBOCAVEL, CAPACIDADE 1,9 M³, LARGURA DE TRABALHO 3,66 M - CHI DIURNO. AF. 11/2015	CHOR - CUSTOS HORÁRIOS DE MÁQUINAS E EQUIPAMENTOS	CHI	7,0000000		7,80	54,60		
Composiçã o Auxiliar	89876	SINAPI	CAMINHÃO BASCULANTE 14 M3, COM CAVALO MECÂNICO DE CAPACIDADE MÁXIMA DE TRACÇÃO COMBINADO DE 36000 KG, POTÊNCIA 286 CV, INCLUSIVE SEMIREBOQUE COM CAÇAMBA METÁLICA - CHP DIURNO. AF. 12/2014	CHOR - CUSTOS HORÁRIOS DE MÁQUINAS E EQUIPAMENTOS	CHP	29,0080000		324,45	9.411,64		
						MO sem LS =>	793,1070152	LS =>	893,67	MO com LS =>	1686,78
						Valor do BDI =>	3125,81			Valor com BDI =>	16204,54
						Quant. =>		1,0000000	Preço Total =>		16.204,54

2			ADMINISTRAÇÃO LOCAL						39.237,60		
2.1	Código	Banco	Descrição	Tipo	Und	Quant.		Valor Unit	Total		
Composiçã o	90777	SINAPI	ENGENHEIRO CIVIL DE OBRA JUNIOR COM ENCARGOS COMPLEMENTARES	SEDI - SERVIÇOS DIVERSOS	H	1,0000000		120,08	120,08		
Composiçã o Auxiliar	95402	SINAPI	CURSO DE CAPACITAÇÃO PARA ENGENHEIRO CIVIL DE OBRA JÚNIOR (ENCARGOS COMPLEMENTARES) - HORISTA	SEDI - SERVIÇOS DIVERSOS	H	1,0000000		1,97	1,97		
Insumo	00002706	SINAPI	ENGENHEIRO CIVIL DE OBRA JUNIOR (HORISTA)	Mão de Obra	H	1,0000000		116,01	116,01		
Insumo	00037372	SINAPI	EXAMES - HORISTA (COLETADO CAIXA - ENCARGOS COMPLEMENTARES)	Outros	H	1,0000000		1,34	1,34		
Insumo	00037373	SINAPI	SEGURO - HORISTA (COLETADO CAIXA - ENCARGOS COMPLEMENTARES)	Taxas	H	1,0000000		0,01	0,01		
Insumo	00043462	SINAPI	FERRAMENTAS - FAMÍLIA ENGENHEIRO CIVIL - HORISTA (ENCARGOS COMPLEMENTARES - COLETADO CAIXA)	Material	H	1,0000000		0,01	0,01		
Insumo	00043486	SINAPI	EPI - FAMÍLIA ENGENHEIRO CIVIL - HORISTA (ENCARGOS COMPLEMENTARES - COLETADO CAIXA)	Material	H	1,0000000		0,74	0,74		
						MO sem LS =>	55,4730111	LS =>	62,51	MO com LS =>	117,98
						Valor do BDI =>	28,69			Valor com BDI =>	148,77
						Quant. =>		120,0000000	Preço Total =>		17.852,40

2.4	Código	Banco	Descrição	Tipo	Und	Quant.		Valor Unit	Total		
Composiçã o	90776	SINAPI	ENCARREGADO GERAL COM ENCARGOS COMPLEMENTARES	SEDI - SERVIÇOS DIVERSOS	H	1,0000000		31,38	31,38		
Composiçã o Auxiliar	95401	SINAPI	CURSO DE CAPACITAÇÃO PARA ENCARREGADO GERAL (ENCARGOS COMPLEMENTARES) - HORISTA	SEDI - SERVIÇOS DIVERSOS	H	1,0000000		0,68	0,68		
Insumo	00004083	SINAPI	ENCARREGADO GERAL DE OBRAS (HORISTA)	Mão de Obra	H	1,0000000		28,00	28,00		
Insumo	00037372	SINAPI	EXAMES - HORISTA (COLETADO CAIXA - ENCARGOS COMPLEMENTARES)	Outros	H	1,0000000		1,34	1,34		
Insumo	00037373	SINAPI	SEGURO - HORISTA (COLETADO CAIXA - ENCARGOS COMPLEMENTARES)	Taxas	H	1,0000000		0,01	0,01		
Insumo	00043463	SINAPI	FERRAMENTAS - FAMÍLIA ENCARREGADO GERAL - HORISTA (ENCARGOS COMPLEMENTARES - COLETADO CAIXA)	Material	H	1,0000000		0,10	0,10		
Insumo	00043487	SINAPI	EPI - FAMÍLIA ENCARREGADO GERAL - HORISTA (ENCARGOS COMPLEMENTARES - COLETADO CAIXA)	Material	H	1,0000000		1,25	1,25		
						MO sem LS =>	13,485048	LS =>	15,19	MO com LS =>	28,68
						Valor do BDI =>	7,49			Valor com BDI =>	38,87
						Quant. =>		320,0000000	Preço Total =>		12.438,40

2.5	Código	Banco	Descrição	Tipo	Und	Quant.		Valor Unit	Total		
Composiçã o	90766	SINAPI	ALMOXARIFE COM ENCARGOS COMPLEMENTARES	SEDI - SERVIÇOS DIVERSOS	H	1,0000000		33,05	33,05		
Composiçã o Auxiliar	95392	SINAPI	CURSO DE CAPACITAÇÃO PARA ALMOXARIFE (ENCARGOS COMPLEMENTARES) - HORISTA	SEDI - SERVIÇOS DIVERSOS	H	1,0000000		0,17	0,17		
Insumo	00000253	SINAPI	ALMOXARIFE (HORISTA)	Mão de Obra	H	1,0000000		30,68	30,68		
Insumo	00037372	SINAPI	EXAMES - HORISTA (COLETADO CAIXA - ENCARGOS COMPLEMENTARES)	Outros	H	1,0000000		1,34	1,34		
Insumo	00037373	SINAPI	SEGURO - HORISTA (COLETADO CAIXA - ENCARGOS COMPLEMENTARES)	Taxas	H	1,0000000		0,01	0,01		
Insumo	00043458	SINAPI	FERRAMENTAS - FAMÍLIA ALMOXARIFE - HORISTA (ENCARGOS COMPLEMENTARES - COLETADO CAIXA)	Material	H	1,0000000		0,06	0,06		
Insumo	00043482	SINAPI	EPI - FAMÍLIA ALMOXARIFE - HORISTA (ENCARGOS COMPLEMENTARES - COLETADO CAIXA)	Material	H	1,0000000		0,79	0,79		
						MO sem LS =>	14,5053602	LS =>	16,34	MO com LS =>	30,85
						Valor do BDI =>	7,89			Valor com BDI =>	40,94
						Quant. =>		220,0000000	Preço Total =>		9.006,80

3			DEMOLIÇÕES E RETIRADAS						87.229,32		
3.1	Código	Banco	Descrição	Tipo	Und	Quant.		Valor Unit	Total		
Composiçã o	104789	SINAPI	DEMOLIÇÃO DE PISO DE CONCRETO SIMPLES, DE FORMA MANUAL, SEM REAPROVEITAMENTO. AF_09/2023	SERP - SERVIÇOS PRELIMINARES	m²	1,0000000		218,09	218,09		
Composiçã o Auxiliar	88309	SINAPI	PEDREIRO COM ENCARGOS COMPLEMENTARES	SEDI - SERVIÇOS DIVERSOS	H	1,2462000		29,19	36,37		
Composiçã o Auxiliar	88316	SINAPI	SERVEnte COM ENCARGOS COMPLEMENTARES	SEDI - SERVIÇOS DIVERSOS	H	7,7265000		23,52	181,72		
						MO sem LS =>	66,3579086	LS =>	74,77	MO com LS =>	141,13
						Valor do BDI =>	52,12			Valor com BDI =>	270,21
						Quant. =>		252,7000000	Preço Total =>		68.282,06

3.2	Código	Banco	Descrição	Tipo	Und	Quant.		Valor Unit	Total		
Composiçã o	100978	SINAPI	CARGA, MANOBR E DESCARGA DE SOLOS E MATERIAIS GRANULARES EM CAMINHÃO BASCULANTE 10 M³ - CARGA COM ESCAVADEIRA HIDRÁULICA (CAÇAMBA DE 1,20 M³ / 155 HP) E DESCARGA LIVRE (UNIDADE: M3). AF_07/2020	TRAN - TRANSPORTES, CARGAS E DESCARGAS	m³	1,0000000		7,02	7,02		
Composiçã o Auxiliar	88907	SINAPI	ESCAVADEIRA HIDRÁULICA SOBRE ESTEIRAS, CAÇAMBA 1,20 M3, PESO OPERACIONAL 21 T, POTÊNCIA BRUTA 155 HP - CHP DIURNO. AF_06/2014	CHOR - CUSTOS HORÁRIOS DE MÁQUINAS E EQUIPAMENTOS	CHP	0,0042000		242,11	1,01		
Composiçã o Auxiliar	88908	SINAPI	ESCAVADEIRA HIDRÁULICA SOBRE ESTEIRAS, CAÇAMBA 1,20 M3, PESO OPERACIONAL 21 T, POTÊNCIA BRUTA 155 HP - CHI DIURNO. AF_06/2014	CHOR - CUSTOS HORÁRIOS DE MÁQUINAS E EQUIPAMENTOS	CHI	0,0087000		91,57	0,79		
Composiçã o Auxiliar	91386	SINAPI	CAMINHÃO BASCULANTE 10 M3, TRUCADO CABINE SIMPLES, PESO BRUTO TOTAL 23.000 KG, CARGA ÚTIL MÁXIMA 15.935 KG, DISTÂNCIA ENTRE EIXOS 4,80 M, POTÊNCIA 230 CV INCLUSIVE CAÇAMBA METÁLICA - CHP DIURNO. AF_06/2014	CHOR - CUSTOS HORÁRIOS DE MÁQUINAS E EQUIPAMENTOS	CHP	0,0157000		271,37	4,26		
Composiçã o Auxiliar	91387	SINAPI	CAMINHÃO BASCULANTE 10 M3, TRUCADO CABINE SIMPLES, PESO BRUTO TOTAL 23.000 KG, CARGA ÚTIL MÁXIMA 15.935 KG, DISTÂNCIA ENTRE EIXOS 4,80 M, POTÊNCIA 230 CV INCLUSIVE CAÇAMBA METÁLICA - CHI DIURNO. AF_06/2014	CHOR - CUSTOS HORÁRIOS DE MÁQUINAS E EQUIPAMENTOS	CHI	0,0120000		80,29	0,96		
						MO sem LS =>	0,470189957	LS =>	0,53	MO com LS =>	1
						Valor do BDI =>	1,67			Valor com BDI =>	8,69
						Quant. =>		473,8000000	Preço Total =>		4.117,32

3.3	Código	Banco	Descrição	Tipo	Und	Quant.		Valor Unit	Total		
Composiçã o	95875	SINAPI	TRANSPORTE COM CAMINHÃO BASCULANTE DE 10 M³, EM VIA URBANA PAVIMENTADA, DMT ATÉ 30 KM (UNIDADE: M3XKM). AF_07/2020	TRAN - TRANSPORTES, CARGAS E DESCARGAS	M3XKM	1,0000000		2,53	2,53		
Composiçã o Auxiliar	91386	SINAPI	CAMINHÃO BASCULANTE 10 M3, TRUCADO CABINE SIMPLES, PESO BRUTO TOTAL 23.000 KG, CARGA ÚTIL MÁXIMA 15.935 KG, DISTÂNCIA ENTRE EIXOS 4,80 M, POTÊNCIA 230 CV INCLUSIVE CAÇAMBA METÁLICA - CHP DIURNO. AF_06/2014	CHOR - CUSTOS HORÁRIOS DE MÁQUINAS E EQUIPAMENTOS	CHP	0,0083000		271,37	2,25		
Composiçã o Auxiliar	91387	SINAPI	CAMINHÃO BASCULANTE 10 M3, TRUCADO CABINE SIMPLES, PESO BRUTO TOTAL 23.000 KG, CARGA ÚTIL MÁXIMA 15.935 KG, DISTÂNCIA ENTRE EIXOS 4,80 M, POTÊNCIA 230 CV INCLUSIVE CAÇAMBA METÁLICA - CHI DIURNO. AF_06/2014	CHOR - CUSTOS HORÁRIOS DE MÁQUINAS E EQUIPAMENTOS	CHI	0,0036000		80,29	0,28		
						MO sem LS =>	0,145758887	LS =>	0,16	MO com LS =>	0,31
						Valor do BDI =>	0,6			Valor com BDI =>	3,13
						Quant. =>		4.738,0000000	Preço Total =>		14.829,94

4			RECUPERAÇÃO DE PAVIMENTAÇÃO EM BLOQUETE						293.821,34		
4.1	Código	Banco	Descrição	Tipo	Und	Quant.		Valor Unit	Total		

Composiçã o	92394	SINAPI	EXECUÇÃO DE PAVIMENTO EM PISO INTERTRAVADO, COM BLOCO SEXTAVADO DE 25 X 25 CM, ESPESSURA 8 CM. AF_10/2022	PAVI - PAVIMENTAÇÃO	m²	1,0000000	75,08	75,08		
Composiçã o Auxiliar	88260	SINAPI	CALCETEIRO COM ENCARGOS COMPLEMENTARES	SEDI - SERVIÇOS DIVERSOS	H	0,1683000	28,97	4,87		
Composiçã o Auxiliar	88316	SINAPI	SERVENTE COM ENCARGOS COMPLEMENTARES	SEDI - SERVIÇOS DIVERSOS	H	0,1683000	23,52	3,95		
Composiçã o Auxiliar	91277	SINAPI	PLACA VIBRATÓRIA REVERSÍVEL COM MOTOR 4 TEMPOS A GASOLINA, FORÇA CENTRÍFUGA DE 25 KN (2500 KGF), POTÊNCIA 5,5 CV - CHP DIURNO. AF_08/2015	CHOR - CUSTOS HORÁRIOS DE MÁQUINAS E EQUIPAMENTOS	CHP	0,0055000	9,52	0,05		
Composiçã o Auxiliar	91278	SINAPI	PLACA VIBRATÓRIA REVERSÍVEL COM MOTOR 4 TEMPOS A GASOLINA, FORÇA CENTRÍFUGA DE 25 KN (2500 KGF), POTÊNCIA 5,5 CV - CHI DIURNO. AF_08/2015	CHOR - CUSTOS HORÁRIOS DE MÁQUINAS E EQUIPAMENTOS	CHI	0,0787000	0,68	0,05		
Composiçã o Auxiliar	91283	SINAPI	CORTADORA DE PISO COM MOTOR 4 TEMPOS A GASOLINA, POTÊNCIA DE 13 HP, COM DISCO DE CORTE DIAMANTADO SEGMENTADO PARA CONCRETO, DIÂMETRO DE 350 MM, FURO DE 1" (14 X 1") - CHP DIURNO. AF_08/2015	CHOR - CUSTOS HORÁRIOS DE MÁQUINAS E EQUIPAMENTOS	CHP	0,0038000	10,46	0,03		
Composiçã o Auxiliar	91285	SINAPI	CORTADORA DE PISO COM MOTOR 4 TEMPOS A GASOLINA, POTÊNCIA DE 13 HP, COM DISCO DE CORTE DIAMANTADO SEGMENTADO PARA CONCRETO, DIÂMETRO DE 350 MM, FURO DE 1" (14 X 1") - CHI DIURNO. AF_08/2015	CHOR - CUSTOS HORÁRIOS DE MÁQUINAS E EQUIPAMENTOS	CHI	0,0804000	1,10	0,08		
Insumo	00000370	SINAPI	AREIA MÉDIA - POSTO JAZIDA/FORNECEDOR (RETIRADO NA JAZIDA, SEM TRANSPORTE)	Material	m³	0,0568000	89,00	5,05		
Insumo	00000712	SINAPI	BLOQUETE/PISO INTERTRAVADO DE CONCRETO - MODELO SEXTAVADO / HEXAGONAL, 25 CM X 25 CM, E = 8 CM, RESISTÊNCIA DE 35 MPA (NBR 9781). COR NATURAL	Material	m²	1,0038000	60,25	60,47		
Insumo	00004741	SINAPI	PO DE PEDRA (POSTO PEDREIRA/FORNECEDOR, SEM FRETE)	Material	m³	0,0066000	80,41	0,53		
MO sem LS =>						2,783524544	LS =>	3,14	MO com LS =>	5,92
Valor do BDI =>						17,94	Valor com BDI =>			93,02
						Quant. =>	3,158,69000000	Preço Total =>	293.821,34	

5			RECUPERAÇÃO DE DRENAGEM SUPERFICIAL						183.252,45	
5.1	Código	Banco	Descrição	Tipo	Und	Quant.		Valor Unit	Total	
Composiçã o	94267	SINAPI	GUIA (MEIO-FIO) E SARJETA CONJUGADOS DE CONCRETO, MOLDADA IN LOCO EM TRECHO RETO COM EXTRUSORA, 45 CM BASE (15 CM BASE DA GUIA + 30 CM BASE DA SARJETA) X 22 CM ALTURA. AF_01/2024	DROP - DRENAGEM/ OBRAS DE CONTENÇÃO / POÇOS DE VISITA E CAIXAS	M	1,0000000	60,51	60,51		
Composiçã o Auxiliar	88243	SINAPI	AJUDANTE ESPECIALIZADO COM ENCARGOS COMPLEMENTARES	SEDI - SERVIÇOS DIVERSOS	H	0,1093000	24,39	2,66		
Composiçã o Auxiliar	88309	SINAPI	PEDREIRO COM ENCARGOS COMPLEMENTARES	SEDI - SERVIÇOS DIVERSOS	H	0,2265000	29,19	6,61		
Composiçã o Auxiliar	88316	SINAPI	SERVEnte COM ENCARGOS COMPLEMENTARES	SEDI - SERVIÇOS DIVERSOS	H	0,4530000	23,52	10,65		
Composiçã o Auxiliar	88631	SINAPI	ARGAMASSA TRAÇO 1:4 (EM VOLUME DE CIMENTO E AREIA MÉDIA ÚMIDA), PREPARO MANUAL. AF_08/2019	SEDI - SERVIÇOS DIVERSOS	m³	0,0033000	640,12	2,11		
Composiçã o Auxiliar	92960	SINAPI	MÁQUINA EXTRUSORA DE CONCRETO PARA GUIAS E SARJETAS, MOTOR A DIESEL, POTÊNCIA 14 CV - CHP DIURNO. AF_12/2015	CHOR - CUSTOS HORÁRIOS DE MÁQUINAS E EQUIPAMENTOS	CHP	0,0182000	19,01	0,34		
Composiçã o Auxiliar	92961	SINAPI	MÁQUINA EXTRUSORA DE CONCRETO PARA GUIAS E SARJETAS, MOTOR A DIESEL, POTÊNCIA 14 CV - CHI DIURNO. AF_12/2015	CHOR - CUSTOS HORÁRIOS DE MÁQUINAS E EQUIPAMENTOS	CHI	0,0911000	5,29	0,48		
Insumo	00000370	SINAPI	AREIA MÉDIA - POSTO JAZIDA/FORNECEDOR (RETIRADO NA JAZIDA, SEM TRANSPORTE)	Material	m³	0,0149000	89,00	1,32		
Insumo	00034492	SINAPI	CONCRETO USINADO BOMBEÁVEL, CLASSE DE RESISTENCIA C20, COM BRITA 0 E 1, SLUMP = 100 +/- 20 MM, EXCLUI SERVIÇO DE BOMBEAMENTO (NBR 8953)	Material	m³	0,0673000	540,00	36,34		
MO sem LS =>						6,366372014	LS =>	7,17	MO com LS =>	13,54
Valor do BDI =>						14,46	Valor com BDI =>			74,97
						Quant. =>	1,579,0000000	Preço Total =>	118.377,63	

5.2	Código	Banco	Descrição	Tipo	Und	Quant.		Valor Unit	Total	
Composiçã o	94268	SINAPI	GUIA (MEIO-FIO) E SARJETA CONJUGADOS DE CONCRETO, MOLDADA IN LOCO EM TRECHO CURVO COM EXTRUSORA, 45 CM BASE (15 CM BASE DA GUIA + 30 CM BASE DA SARJETA) X 22 CM ALTURA. AF_01/2024	DROP - DRENAGEM/ OBRAS DE CONTENÇÃO / POÇOS DE VISITA E CAIXAS	M	1,0000000	66,64	66,64		
Composiçã o Auxiliar	88243	SINAPI	AJUDANTE ESPECIALIZADO COM ENCARGOS COMPLEMENTARES	SEDI - SERVIÇOS DIVERSOS	H	0,1660000	24,39	4,04		
Composiçã o Auxiliar	88309	SINAPI	PEDREIRO COM ENCARGOS COMPLEMENTARES	SEDI - SERVIÇOS DIVERSOS	H	0,2832000	29,19	8,26		
Composiçã o Auxiliar	88316	SINAPI	SERVEnte COM ENCARGOS COMPLEMENTARES	SEDI - SERVIÇOS DIVERSOS	H	0,5664000	23,52	13,32		
Composiçã o Auxiliar	88631	SINAPI	ARGAMASSA TRAÇO 1:4 (EM VOLUME DE CIMENTO E AREIA MÉDIA ÚMIDA), PREPARO MANUAL. AF_08/2019	SEDI - SERVIÇOS DIVERSOS	m³	0,0033000	640,12	2,11		
Composiçã o Auxiliar	92960	SINAPI	MÁQUINA EXTRUSORA DE CONCRETO PARA GUIAS E SARJETAS, MOTOR A DIESEL, POTÊNCIA 14 CV - CHP DIURNO. AF_12/2015	CHOR - CUSTOS HORÁRIOS DE MÁQUINAS E EQUIPAMENTOS	CHP	0,0277000	19,01	0,52		
Composiçã o Auxiliar	92961	SINAPI	MÁQUINA EXTRUSORA DE CONCRETO PARA GUIAS E SARJETAS, MOTOR A DIESEL, POTÊNCIA 14 CV - CHI DIURNO. AF_12/2015	CHOR - CUSTOS HORÁRIOS DE MÁQUINAS E EQUIPAMENTOS	CHI	0,1383000	5,29	0,73		
Insumo	00000370	SINAPI	AREIA MÉDIA - POSTO JAZIDA/FORNECEDOR (RETIRADO NA JAZIDA, SEM TRANSPORTE)	Material	m³	0,0149000	89,00	1,32		
Insumo	00034492	SINAPI	CONCRETO USINADO BOMBEÁVEL, CLASSE DE RESISTENCIA C20, COM BRITA 0 E 1, SLUMP = 100 +/- 20 MM, EXCLUI SERVIÇO DE BOMBEAMENTO (NBR 8953)	Material	m³	0,0673000	540,00	36,34		
MO sem LS =>						8,129584352	LS =>	9,16	MO com LS =>	17,29
Valor do BDI =>						15,92	Valor com BDI =>			82,56
						Quant. =>	785,7900000	Preço Total =>	64.874,82	

6			SERVIÇOS FINAIS					1.863,62		
6.1	Código	Banco	Descrição	Tipo	Und	Quant.		Valor Unit	Total	
Composiçã o	6191	ORSE	Limpeza de ruas (varrição e remoção de entulhos)	Conversão InfoWOrca	m²	1,0000000	0,48	0,48		
Composiçã o Auxiliar	5073	ORSE	Transporte local com caminhão basculante de 10m³, em rodovia pavimentada (conservação) densidade=1,5t/m³	Transportes	tkm	0,0626000	0,28	0,01		
Composiçã o Auxiliar	10549	ORSE	Encargos Complementares - Servente	Provisórios	h	0,0278000	3,72	0,10		
Insumo	00006111/SIN	ORSE	Servente de obras (horista)	Mão de Obra	h	0,0278000	13,65	0,37		
MO sem LS =>						0,173970284	LS =>	0,2	MO com LS =>	0,37
Valor do BDI =>						0,11	Valor com BDI =>			0,59
						Quant. =>	3,158,6900000	Preço Total =>	1.863,62	

Total sem BDI	521.285,30
Total do BDI	124.517,83
Total Geral	645.803,13

SETOR DE ENGENHARIA

Gustavo David Gomes da Silva
Engenheiro Civil
CREA-MA: 111882225-0

Cronograma Fisico e Financeiro

Obra
RECUPERAÇÃO DE PAVIMENTAÇÃO EM BLOQUETE NA SEDE E ZONA RURAL NO MUNICÍPIO DE MARANHÃOZINHO/MA

Bancos
SINAPI - 05/2024 - Maranhão
ORSE - 04/2024 - Sergipe
CPOS/CDHU - 06/2024 - São Paulo

B.D.I.
23,9%

Encargos Sociais
Não Desonerado:
Horista: 112,68%
Mensalista: 69,90%

Cronograma Fisico e Financeiro								
Item	Descrição	Total Por Etapa	30 DIAS	60 DIAS	90 DIAS	120 DIAS	150 DIAS	180 DIAS
1	SERVIÇOS PRELIMINARES	100,00% 40.338,80	100,00% 40.338,80					
2	ADMINISTRAÇÃO LOCAL	100,00% 39.297,60	16,67% 6.550,91	16,67% 6.550,91	16,67% 6.550,91	16,67% 6.550,91	16,67% 6.550,91	16,65% 6.543,05
3	DEMOLIÇÕES E RETIRADAS	100,00% 87.229,32	50,00% 43.614,66	50,00% 43.614,66				
4	RECUPERAÇÃO DE PAVIMENTAÇÃO EM BLOQUETE	100,00% 293.821,34		30,00% 88.146,40	30,00% 88.146,40	20,00% 58.764,27	10,00% 29.382,13	10,00% 29.382,13
5	RECUPERAÇÃO DE DRENAGEM SUPERFICIAL	100,00% 183.252,45		30,00% 54.975,74	30,00% 54.975,74	20,00% 36.650,49	10,00% 18.325,25	10,00% 18.325,25
6	SERVIÇOS FINAIS	100,00% 1.863,62				30,00% 559,09	35,00% 652,27	35,00% 652,27
Porcentagem			14,01%	29,93%	23,18%	15,88%	8,5%	8,5%
Custo			90.504,37	193.287,71	149.673,05	102.524,75	54.910,56	54.902,70
Porcentagem Acumulado			14,01%	43,94%	67,12%	83,0%	91,5%	100,0%
Custo Acumulado			90.504,36	283.792,07	433.465,12	535.989,87	590.900,43	645.803,13

SETOR DE ENGENHARIA

Gustavo David Gomes da Silva
Engenheiro Civil
CREA-MA: 111882225-0

CURVA ABC									
Obra RECUPERAÇÃO DE PAVIMENTAÇÃO EM BLOQUETE NA SEDE E ZONA RURAL NO MUNICÍPIO DE MARANHÃOZINHO/MA				Bancos SINAPI - 05/2024 - Maranhão ORSE - 04/2024 - Sergipe CPOS/CDHU - 06/2024 - São Paulo		B.D.I. 23,9%		Encargos Sociais Não Desonerado: Horista: 112,68% Mensalista: 69,90%	

Curva ABC de Serviços										
Código	Banco	Descrição	Tipo	Und	Quant.	Valor	Unit	Total	Peso (%)	Peso Acumulado (%)
92394	SINAPI	EXECUÇÃO DE PAVIMENTO EM PISO INTERTRAVADO, COM BLOCO SEXTAVADO DE 25 X 25 CM, ESPESSURA 8 CM. AF_ 10/2022	PAVI - PAVIMENTAÇÃO	m²	3.158,69	93,02		293.821,34	45,50	45,50
94267	SINAPI	GUIA (MEIO-FIO) E SARJETA CONJUGADOS DE CONCRETO, MOLDADA IN LOCO EM TRECHO RETO COM EXTRUSORA, 45 CM BASE (15 CM BASE DA GUIA + 30 CM BASE DA SARJETA) X 22 CM ALTURA. AF_ 01/2024	DROP - DRENAGEM/OBRAS DE CONTENÇÃO / POÇOS DE VISITA E CAIXAS	M	1.579,0	74,97		118.377,63	18,33	63,83
104789	SINAPI	REMOÇÃO DE PISO DE CONCRETO SIMPLES, DE FORMA MANUAL, SEM REAPROVEITAMENTO. AF_ 09/2023	SERP - SERVIÇOS PRELIMINARES	m³	252,7	270,21		68.282,06	10,57	74,40
94268	SINAPI	GUIA (MEIO-FIO) E SARJETA CONJUGADOS DE CONCRETO, MOLDADA IN LOCO EM TRECHO CURVO COM EXTRUSORA, 45 CM BASE (15 CM BASE DA GUIA + 30 CM BASE DA SARJETA) X 22 CM ALTURA. AF_ 01/2024	DROP - DRENAGEM/OBRAS DE CONTENÇÃO / POÇOS DE VISITA E CAIXAS	M	785,79	82,56		64.874,82	10,05	84,45
93584	SINAPI	EXECUÇÃO DE DEPOSITO EM CANTEIRO DE OBRA EM CHAPA DE MADEIRA COMPENSADA, NÃO INCLUSO MOBILIÁRIO. AF_ 04/2016	CANT - CANTEIRO DE OBRAS	m²	20,0	1.089,08		21.781,60	3,37	87,82
90777	SINAPI	ENGENHEIRO CIVIL DE OBRA JUNIOR COM ENCARGOS COMPLEMENTARES	SEDI - SERVIÇOS DIVERSOS	H	120,0	148,77		17.852,40	2,76	90,58
COMP-22	Próprio	MOBILIZAÇÃO E DESMOBILIZAÇÃO DE EQUIPAMENTO	SERP - SERVIÇOS PRELIMINARES	UND	1,0	16.204,54		16.204,54	2,51	93,09
95875	SINAPI	TRANSPORTE COM CAMINHÃO BASCULANTE DE 10 M³, EM VIA URBANA PAVIMENTADA, DMT ATÉ 30 KM (UNIDADE: M3XKM). AF_ 07/2020	TRAN - TRANSPORTES, CARGAS E DESCARGAS	M3XKM	4.738,0	3,13		14.829,94	2,30	95,39
90776	SINAPI	ENCARREGADO GERAL COM ENCARGOS COMPLEMENTARES	SEDI - SERVIÇOS DIVERSOS	H	320,0	38,87		12.438,40	1,93	97,31
90766	SINAPI	ALMOXARIFE COM ENCARGOS COMPLEMENTARES	SEDI - SERVIÇOS DIVERSOS	H	220,0	40,94		9.006,80	1,39	98,71
100978	SINAPI	CARGA, MANOBRA E DESCARGA DE SOLOS E MATERIAIS GRANULARES EM CAMINHÃO BASCULANTE 10 M³ - CARGA COM ESCAVADEIRA HIDRÁULICA (CAÇAMBA DE 1,20 M³ / 155 HP) E DESCARGA LIVRE (UNIDADE: M3). AF_ 07/2020	TRAN - TRANSPORTES, CARGAS E DESCARGAS	m³	473,8	8,69		4.117,32	0,64	99,35
103689	SINAPI	FORNECIMENTO E INSTALAÇÃO DE PLACA DE OBRA COM CHAPA GALVANIZADA E ESTRUTURA DE MADEIRA. AF_ 03/2022_PS	PAVI - PAVIMENTAÇÃO	m²	6,0	392,11		2.352,66	0,36	99,71
6191	ORSE	Limpeza de ruas (varrição e remoção de entulhos)	Conversão InfoWorca	m²	3.158,69	0,59		1.863,62	0,29	100,00
					Total sem BDI		521.285,30			
					Total do BDI		124.517,83			
					Total Geral		645.803,13			

SETOR DE ENGENHARIA

Gustavo David Gomes da Silva
Engenheiro Civil
CREA-MA: 111882225-0

EMPREENDEDOR: PREFEITURA MUNICIPAL DE MARANHÃOZINHO-MA
EMPREENDIMENTO: RECUPERAÇÃO DE PAVIMENTAÇÃO EM BLOQUETE NA SEDE E ZONA RURAL NO MUNICÍPIO DE MARAI
LOCALIDADE: MARANHÃOZINHO - MA
ENCARGO SOCIAIS: SEM DESONERADOS: 112,90%(HORA) 70,87%(MÊS)
REFERENCIAS: SINAPI (MAIO/2024)); ORSE (ABRIL/2024); CPOS (JUNHO-2024)

ENCARGOS SOCIAIS NÃO DESONERADO SOBRE A MÃO DE OBRA			
CÓDIGO	DESCRIÇÃO	HORISTA %	MENSALISTA %
GRUPO A			
A1	INSS	20,00%	20,00%
A2	SESI	1,50%	1,50%
A3	SENAI	1,00%	1,00%
A4	INCRA	0,20%	0,20%
A5	SEBRAE	0,60%	0,60%
A6	Salário Educação	2,50%	2,50%
A7	Seguro Contra Acidentes de Trabalho	3,00%	3,00%
A8	FGTS	8,00%	8,00%
A9	SECONCI	0,00%	0,00%
A	Total	36,80%	36,80%
GRUPO B			
B1	Repouso Semanal Remunerado	17,89%	Não incide
B2	Feriados	3,95%	Não incide
B3	Auxílio - Enfermidade	0,85%	0,64%
B4	13º Salário	11,03%	8,33%
B5	Licença Paternidade	0,06%	0,04%
B6	Faltas Justificadas	0,74%	0,56%
B7	Dias de Chuvas	1,59%	Não incide
B8	Auxílio Acidente de Trabalho	0,10%	0,08%
B9	Férias Gozadas	12,18%	9,20%
B10	Salário Maternidade	0,04%	0,03%
B	Total	48,43%	18,88%
GRUPO C			
C1	Aviso Prévio Indenizado	4,58%	3,46%
C2	Aviso Prévio Trabalhado	0,11%	0,08%
C3	Férias Indenizadas	1,73%	1,31%
C4	Depósito Rescisão Sem Justa Causa	2,41%	1,82%
C5	Indenização Adicional	0,39%	0,29%
C	Total	9,22%	6,96%
GRUPO D			
D1	Reincidência de Grupo A sobre Grupo B	17,82%	6,95%
D2	Reincidência de Grupo A sobre Aviso Prévio Trabalhado e Reincidência do FGTS sobre Aviso Prévio Indenizado	0,41%	0,31%
D	Total	18,23%	7,26%
TOTAL(A+B+C+D)		112,68%	69,90%

Gustavo David Gomes da Silva
Engenheiro Civil
CREA-MA: 111882225-0

Nº OPERAÇÃO	Nº SICONV	PROPONENTE / TOMADOR PREFEITURA DE CENTRO DE MARANHÃOZINHO/MA
-------------	-----------	--

APELIDO DO EMPREENDIMENTO / DESCRIÇÃO DO LOTE
RECUPERAÇÃO DE PAVIMENTAÇÃO EM BLOQUETE NA SEDE E ZONA RURAL NO MUNICÍPIO DE MARANHÃOZINHO/MA

Conforme legislação tributária municipal, definir estimativa de percentual da base de cálculo para o ISS:	100,00%
Sobre a base de cálculo, definir a respectiva alíquota do ISS (entre 2% e 5%):	5,00%

BDI 1

TIPO DE OBRA
Construção de Praças Urbanas, Rodovias, Ferrovias e recapeamento e pavimentação de vias urbanas

Itens	Siglas	% Adotado
Administração Central	AC	4,01%
Seguro e Garantia	SG	0,40%
Risco	R	0,56%
Despesas Financeiras	DF	1,11%
Lucro	L	6,64%
Tributos (impostos COFINS 3%, e PIS 0,65%)	CP	3,65%
Tributos (ISS, variável de acordo com o município)	ISS	5,00%
Tributos (Contribuição Previdenciária sobre a Receita Bruta - 0% ou 4,5% - Desoneração)	CPRB	0,00%
BDI SEM desoneração (Fórmula Acórdão TCU)	BDI PAD	23,90%
BDI COM desoneração	BDI DES	23,90%

Os valores de BDI foram calculados com o emprego da fórmula:

$$BDI = \frac{(1+AC + S + R + G) * (1 + DF) * (1+L)}{(1-CP-ISS-CRPB)} - 1$$

Declaro para os devidos fins que, conforme legislação tributária municipal, a base de cálculo deste tipo de obra corresponde à 100%, com a respectiva alíquota de 5%.

Observações:

Maranhãozinho-MA
Local

Data

Gustavo David Gomes da Silva
Engenheiro Civil
CREA-MA: 111882225-0

ANEXO II – MODELO DE PROPOSTA DE PREÇOS

Nº

Prezados Senhores,

Pelo presente, submetemos à apreciação de V. Sra. a nossa proposta relativa à licitação em epígrafe, assumindo inteira responsabilidade por quaisquer erros ou omissões que venham a ser verificados na preparação.

1. PROPOSTA DE PREÇOS:

ITEM	DESCRIÇÃO	MARCA	QUANT.	V. UNITÁRIO	V. TOTAL
VALOR GLOBAL R\$ ____ (POR EXTENSO)					

2. PROPONENTE:

RAZÃO SOCIAL: ...

CNPJ: ...

ENDEREÇO: ...

TELEFONE: ...

FAX: ...

E-MAIL: ...

3. REPRESENTANTE LEGAL QUE ASSINARÁ A ATA DE REGISTRO DE PREÇOS E/OU O CONTRATO

NOME: ...

CPF: ...

RG: ...

NACIONALIDADE: ...

ESTADO CIVIL: ...

PROFISSÃO: ...

ENDEREÇO COMPLETO: ...

4. PRAZO DE VALIDADE DA PROPOSTA: ...

5. DADOS BANCÁRIOS DA EMPRESA: ...

Declaramos que estamos ciente e concordamos com as condições contidas no edital e seus anexos, bem como de que a proposta apresentada compreende a integralidade dos custos para atendimento dos direitos trabalhistas assegurados na Constituição Federal, nas leis trabalhistas, nas normas infralegais, nas convenções coletivas de trabalho e nos termos de ajustamento de conduta vigentes na data de sua entrega em definitivo e que cumpre plenamente os requisitos de habilitação definidos no instrumento convocatório.

Local e data

Nome e assinatura do representante legal da empresa
(Nº da identidade do declarante)

ANEXO III

MODELO DE DECLARAÇÃO DE CUMPRIMENTO DA LEI GERAL DE PROTEÇÃO DE DADOS - LEI Nº 13.709/2018

(nome da pessoa física/jurídica) _____, inscrita no CNPJ/CPF sob o n. _____, por intermédio de seu representante legal o(a) Sr(a). _____, portador(a) do CPF n. _____, considerando o disposto na legislação vigente, DECLARA, para todos os efeitos legais da ciência de que:

1. É vedado às partes a utilização de todo e qualquer dado pessoal repassado em decorrência da execução contratual para finalidade distinta daquela do objeto da contratação, sob pena de responsabilização administrativa, civil e criminal.
2. As partes se comprometem a manter sigilo e confidencialidade de todas as informações em especial os dados pessoais e os dados pessoais sensíveis – repassados em decorrência da execução contratual, em consonância com o disposto na Lei nº 13.709/2018, sendo vedado o repasse das informações a outras empresas ou pessoas, salvo aquelas decorrentes de obrigações legais ou para viabilizar o cumprimento do edital/instrumento contratual.
3. As partes responderão administrativa e judicialmente, em caso de causarem danos patrimoniais, morais, individual ou coletivo, aos titulares de dados pessoais, repassados em decorrência da execução contratual, por inobservância à LGPD.
4. Em atendimento ao disposto na Lei nº 13.709/2018 - Lei Geral de Proteção de Dados Pessoais (LGPD), o CONTRATANTE, para a execução do objeto deste edital, terá acesso aos dados pessoais dos representantes da LICITANTE/CONTRATADA, tais como: número do CPF e do RG, endereço eletrônico e cópia do documento de identificação.
5. A LICITANTE/CONTRATADA/DETENTORA DA ATA, declara que tem ciência da existência da Lei Geral de Proteção de Dados (LGPD) e, se compromete a adequar todos os procedimentos internos ao disposto na legislação, com intuito de proteção dos dados pessoais repassados pelo CONTRATANTE.
6. A LICITANTE/CONTRATADA/DETENTORA DA ATA, fica obrigada a comunicar ao CONTRATANTE, em até 24 (vinte e quatro) horas, qualquer incidente de acessos não autorizados aos dados pessoais, situações acidentais ou ilícitas de destruição, perda, alteração, comunicação ou qualquer forma de tratamento inadequado ou ilícito que possa vir a causar risco ou dano relevante aos Titulares de Dados Pessoais, apresentando as informações descritas nos incisos do § 1º do art. 48 da LGPD, cabendo ao CONTRATANTE as demais obrigações de comunicação previstas no referido artigo.

ANEXO IV

MODELO DE DECLARAÇÃO NEGATIVA DE RELAÇÃO FAMILIAR OU PARENTESCO

(nome da pessoa física/jurídica) _____, inscrita no CNPJ/CPF sob o n. _____, por intermédio de seu representante legal o(a) Sr(a). _____, portador(a) do CPF n. _____, considerando o disposto na legislação vigente, DECLARA, para todos os efeitos legais que:

1. não possui sócio(s) ou, no caso de sociedade anônima, diretor(es) que seja(m):

a) cônjuge(s), companheiro(s) ou tenha(m) parentesco em linha reta, colateral ou por afinidade, até o terceiro grau, inclusive, com agentes políticos ou servidores ocupantes de cargos de direção ou no exercício de funções administrativas, ou que tenham ocupado os mencionados cargos/funções, nos 6 (seis) meses anteriores à data de abertura da sessão pública do procedimento licitatório;

b) cônjuge(s), companheiro(s) ou tenha(m) parentesco em linha reta, colateral ou por afinidade, até o terceiro grau, inclusive, com servidores ocupantes de cargos de direção, chefia e assessoramento vinculados direta ou indiretamente às unidades situadas na linha hierárquica da área encarregada da licitação deste Poder Executivo, ou que tenham ocupado os mencionados cargos, nos 6 (seis) meses anteriores à data de abertura da sessão pública do procedimento licitatório;

2. está ciente da vedação:

a) da subcontratação, quando autorizada pelo CONTRATANTE, de pessoa física ou jurídica se aquela ou os dirigentes desta mantiverem vínculo de natureza técnica, comercial, econômica, financeira, trabalhista ou civil ocupante de cargo de direção ou no exercício de funções administrativas, ou com servidor ocupante de cargo de direção, chefia ou assessoramento vinculado direta ou indiretamente a unidade situada na linha hierárquica da área encarregada da licitação, ou se deles forem companheiro ou parente em linha reta, colateral ou por afinidade até o terceiro grau inclusive; e

b) da manutenção, aditamento ou prorrogação de contrato de prestação de serviços, caso a CONTRATADA venha a contratar empregados que sejam cônjuges, companheiros ou parentes em linha reta, colateral ou por afinidade, até o terceiro grau, inclusive, de ocupantes de cargos de direção e de assessoramento, de agentes políticos ou servidores vinculados ao CONTRATANTE.

3. são verdadeiras as informações prestadas no presente documento, sob pena de responsabilidade civil, administrativa e penal.

ANEXO V – MINUTA DO CONTRATO

CONTRATO Nº /
COMPRAS E SERVIÇOS COMUNS – LEI 14.233/2021



PROCESSO DE ORIGEM

nº /2024
Nº PROCESSO ADMINISTRATIVO: /2024



OBJETO CONTRATUAL



VALOR CONTRATUAL
R\$



VIGÊNCIAS CONTRATUAL



DADOS DO CONTRATANTE

RAZÃO SOCIAL CONTRATANTE, CNPJ nº

Logradouro

Nome Responsável Contratante: CPF nº _____.____.____-__



DADOS DO CONTRATADO

RAZÃO SOCIAL CONTRATADO, CNPJ nº

Logradouro:

Nome Responsável: Contratado CPF nº _____.____.____-__



FISCAL DO CONTRATO

Nome Fiscal Contrato.....

PREÂMBULO

Aos ____ de _____ de _____, a Razão Social Contratante.... – UF., através da Unidade Administrativa Contratante Prefeitura Municipal de Maranhãozinho- MA inscrita no CNPJ nº 01.612 327/0001-87, em observância às disposições da Lei nº 14.133, de 1º de abril de 2021 na presença de testemunhas abaixo nomeadas acordam em assinar o presente **TERMO DE CONTRATO**, decorrente do Processo de Contratação em epígrafe, mediante as cláusulas e condições a seguir enunciadas.

CLÁUSULA PRIMEIRA – DO OBJETO E DA VINCULAÇÃO (art. 92, I e II)

1.1 – O presente instrumento tem por objeto de acordo com as especificações e condições definidas no Termo de Referência/Projeto Básico e em conformidade com a proposta de preço apresentada pela CONTRATADA.

CLÁUSULA SEGUNDA – DO PREÇO (art. 92, V)

2.1 – O valor do presente Contrato é de R\$ (.....), em conformidade com a proposta apresentada pela CONTRATADA, conforme quadro abaixo:

ESPECIFICAÇÕES E ITENS DO CONTRATO						
Item	Descrição	Marca	Unidade	Quant.	Valor Unit.	Valor Total
1						
2						
3						
Valor Total						R\$

2.2 – No valor acima estão incluídas todas as despesas ordinárias diretas e indiretas decorrentes da execução do objeto, inclusive tributos e/ou impostos, encargos sociais, trabalhistas, previdenciários, fiscais e comerciais incidentes, taxa de administração, frete, seguro e outros necessários ao cumprimento integral do objeto da contratação.

2.3 – O valor acima é meramente estimativo, de forma que os pagamentos devidos ao contratado dependerão dos quantitativos efetivamente executados.

2.3 – São anexos a este instrumento e vinculam esta contratação, independentemente de transcrição:

2.3.1 – O Termo de Referência que embasou a contratação, em especial as cláusulas específicas quanto a forma de execução do objeto;

2.3.2 – Edital de Licitação e/ou Aviso de Contratação Direta, conforme o caso;

2.3.3 – A Proposta do Contratado;

2.3.4 – Eventuais anexos dos documentos supracitados.

CLÁUSULA TERCEIRA – DO PRAZO DE VIGÊNCIA DO CONTRATO

3.1 – O prazo de vigência da contratação terá início na data de ____/____/____ e encerramento em ____/____/____, na forma do artigo 105 da Lei nº 14.133, de 2021, e, em caso de serviços e fornecimentos contínuos, poderão ser prorrogáveis por até 10 anos, na forma dos artigos 106 e 107 da Lei nº 14.133, de 2021.

4.1.1 – O prazo de vigência será automaticamente prorrogado, independentemente de termo aditivo, quando o objeto não for concluído no período firmado acima, ressalvadas as providências cabíveis no caso de culpa do contratado, previstas neste instrumento.

4.1.2 – A prorrogação de que trata esse item é condicionada à avaliação, por parte do Gestor do Contrato, da vantajosidade da prorrogação, a qual deverá ser realizada motivadamente, com base no Histórico de Gestão do Contrato, nos princípios da manutenção da necessidade, economicidade e oportunidade da contratação, e nos demais aspectos que forem julgados relevantes.

3.2 – O contratado não tem direito subjetivo à prorrogação contratual.

3.3 – Em caso de prorrogação de contrato deverá ser promovida mediante celebração de termo aditivo.

3.4 – O contrato não poderá ser prorrogado quando o contratado tiver sido penalizado nas sanções de declaração de inidoneidade ou impedimento de licitar e contratar com poder público, observadas as abrangências de aplicação.

CLÁUSULA QUARTA – MODELOS DE EXECUÇÃO E GESTÃO CONTRATUAIS (art. 92, IV, VII e XVIII)

4.1 – O regime de execução contratual, os modelos de gestão e de execução, assim como os prazos e condições de conclusão, entrega, observação e recebimento do objeto constam no Termo de Referência/Projeto Básico,

anexo

a

este

Contrato.

CLÁUSULA QUINTA – DAS CONDIÇÕES DE PAGAMENTO (art. 92, V e VI)

5.1 – O prazo para pagamento ao contratado e demais condições a ele referentes encontram-se definidos no Termo de Referência, parte integrante a este Contrato.

CLÁUSULA SEXTA – DO REAJUSTE (art. 92, V)

6.1 – Os preços inicialmente contratados são fixos e irreajustáveis no prazo de um ano contado da data do orçamento estimado constante do processo administrativo que deu origem ao presente termo de contrato.

6.2 – Após o interregno de um ano, e independentemente de pedido do Contratado, os preços iniciais serão reajustados, mediante a aplicação, pelo **CONTRATANTE**, do índice Índice Geral de Preços de Mercado – IGP-M, exclusivamente para as obrigações iniciadas e concluídas após a ocorrência da anualidade.

6.3 – Nos reajustes subsequentes ao primeiro, o intervalo mínimo de um ano será contado a partir dos efeitos financeiros do último reajuste.

10.4 – No caso de atraso ou não divulgação do(s) índice (s) de reajustamento, o **CONTRATANTE** pagará ao Contratado a importância calculada pela última variação conhecida, liquidando a diferença correspondente tão logo seja(m) divulgado(s) o(s) índice(s) definitivo(s).

6.5 – Nas aferições finais, o(s) índice(s) utilizado(s) para reajuste será(ão), obrigatoriamente, o(s) definitivo(s).

10.6 – Caso o(s) índice(s) estabelecido(s) para reajustamento venha(m) a ser extinto(s) ou de qualquer forma não possa(m) mais ser utilizado(s), será(ão) adotado(s), em substituição, o(s) que vier(em) a ser determinado(s) pela legislação então em vigor.

6.7 – Na ausência de previsão legal quanto ao índice substituto, as partes elegerão novo índice oficial, para reajustamento do preço do valor remanescente, por meio de termo aditivo.

6.8 – O reajuste será realizado por apostilamento.

CLÁUSULA SÉTIMA – DO OBRIGAÇÕES PERTINENTES À LGPD

7.1 – Quando o presente instrumento tratar de informações pessoais, as partes deverão cumprir a Lei nº 13.709, de 14 de agosto de 2018 (LGPD), quanto a todos os dados pessoais a que tenham acesso em razão deste contrato administrativo, independentemente de declaração ou de aceitação expressa.

7.2 – Os dados obtidos somente poderão ser utilizados para as finalidades que justificaram seu acesso e de acordo com a boa-fé e com os princípios do art. 6º da LGPD.

7.3 – É vedado o compartilhamento com terceiros dos dados obtidos fora das hipóteses permitidas em Lei.

7.4 – A Administração deverá ser informada no prazo de 5 (cinco) dias úteis sobre todos os contratos de sub-operação firmados ou que venham a ser celebrados pelo **CONTRATADO**.

7.5 – Terminado o tratamento dos dados nos termos do art. 15 da LGPD, é dever do contratado eliminá-los, com exceção das hipóteses do art. 16 da LGPD, incluindo aquelas em que houver necessidade de guarda de documentação para fins de comprovação do cumprimento de obrigações legais ou contratuais e somente enquanto não prescritas essas obrigações.

7.6 – É dever do contratado orientar e treinar seus empregados sobre os deveres, requisitos e responsabilidades decorrentes da LGPD.

7.7 – O **CONTRATADO** deverá exigir de sub operadores e subcontratados o cumprimento dos deveres da presente cláusula, permanecendo integralmente responsável por garantir sua observância.

7.8 – O **CONTRATANTE** poderá realizar diligência para aferir o cumprimento dessa cláusula, devendo o **CONTRATADO** atender prontamente eventuais pedidos de comprovação formulados.

7.9 – O **CONTRATADO** deverá prestar, no prazo fixado pelo **CONTRATANTE**, prorrogável justificadamente, quaisquer informações acerca dos dados pessoais para cumprimento da LGPD, inclusive quanto a eventual descarte realizado.

7.10 – Bancos de dados eventualmente formados a partir de deste instrumento contratual, notadamente aqueles que se proponham a armazenar dados pessoais, devem ser mantidos em ambiente virtual controlado,

com registro individual rastreável de tratamentos realizados (LGPD, art. 37), com cada acesso, data, horário e registro da finalidade, para efeito de responsabilização, em caso de eventuais omissões, desvios ou abusos.

7.10.1 – Os referidos bancos de dados devem ser desenvolvidos em formato interoperável, a fim de garantir a reutilização desses dados pela Administração nas hipóteses previstas na LGPD.

7.11 – O contrato está sujeito a ser alterado nos procedimentos pertinentes ao tratamento de dados pessoais, quando indicado pela autoridade competente, em especial a ANPD por meio de opiniões técnicas ou recomendações, editadas na forma da LGPD.

7.12 – Os contratos e convênios de que trata o § 1º do art. 26 da LGPD deverão ser comunicados à autoridade nacional.

CLÁUSULA OITAVA – DA DOTAÇÃO ORÇAMENTÁRIA (art. 92, VIII)

8.1 – As despesas decorrentes da presente contratação correrão à conta de recursos específicos consignados no Orçamento Geral da Prefeitura Municipal de Maranhãozinho deste exercício, na dotação abaixo discriminada:

DOTAÇÃO ORÇAMENTÁRIA
UNIDADE:
CLASSIFICAÇÃO:
NATUREZA DA DESPESA:
FICHA:

8.2 – A dotação relativa aos exercícios financeiros subsequentes será indicada após aprovação da Lei Orçamentária respectiva e liberação dos créditos correspondentes, mediante apostilamento.

CLÁUSULA NONA – DAS OBRIGAÇÕES DO CONTRATANTE (art. 92, X, XI e XIV)

9.1 – Exigir o cumprimento de todas as obrigações assumidas pelo Contratado, de acordo com o contrato e seus anexos;

9.2 – Receber o objeto no prazo e condições estabelecidas no Termo de Referência/Projeto Básico.

9.3 – Notificar o Contratado, por escrito, sobre vícios, defeitos ou incorreções verificadas no objeto fornecido, para que seja por ele substituído, reparado ou corrigido, no total ou em parte, às suas expensas.

9.4 – Acompanhar e fiscalizar a execução do contrato e o cumprimento das obrigações pelo Contratado.

9.5 – Efetuar o pagamento ao Contratado do valor correspondente ao fornecimento do objeto, no prazo, forma e condições estabelecidos no presente Contrato e no Termo de Referência.

9.6 – Aplicar ao Contratado as sanções previstas na lei e neste Contrato.

9.7 – Cientificar o órgão de representação judicial da Procuradoria desta administração para adoção das medidas cabíveis quando do descumprimento de obrigações pelo Contratado.

9.8 – Explicitamente emitir decisão sobre todas as solicitações e reclamações relacionadas à execução do presente Contrato, ressalvados os requerimentos manifestamente impertinentes, meramente protelatórios ou de nenhum interesse para a boa execução do ajuste.

9.8.1 – A Administração terá o prazo de 30 (trinta) dias, a contar da data do protocolo do requerimento para decidir, admitida a prorrogação motivada, por igual período.

9.9 – Responder eventuais pedidos de restabelecimento do equilíbrio econômico-financeiro feitos pelo contratado no prazo máximo de 30 (trinta) dias.

9.10 – Notificar os emitentes das garantias quanto ao início de processo administrativo para apuração de descumprimento de cláusulas contratuais, nos termos do §4º, do art. 137, da Lei nº 14.133, de 2021.

9.11 – A Administração não responderá por quaisquer compromissos assumidos pelo Contratado com terceiros, ainda que vinculados à execução do contrato, bem como por qualquer dano causado a terceiros em decorrência de ato do Contratado, de seus empregados, prepostos ou subordinados.

CLÁUSULA DÉCIMA – DAS OBRIGAÇÕES DO CONTRATADO (art. 92, XIV, XVI e XVII)

- 10.1 – O Contratado deve cumprir todas as obrigações constantes deste Contrato e Termo de Referência/Projeto Básico, parte integrante a este Contrato, assumindo como exclusivamente seus os riscos e as despesas decorrentes da boa e perfeita execução do objeto, observando, ainda, as obrigações a seguir dispostas.
- 10.2 – Em casos de fornecimento de equipamentos, entregar o objeto acompanhado do manual do usuário, com uma versão em português, e da relação da rede de assistência técnica autorizada.
- 10.3 – Responsabilizar-se pelos vícios e danos decorrentes do objeto, de acordo com os artigos 12, 13 e 17 a 27, do Código de Defesa do Consumidor (Lei nº 8.078, de 1990).
- 10.4 – Comunicar ao **CONTRATANTE**, no prazo máximo de 24 (vinte e quatro) horas que antecede a data da execução, os motivos que impossibilitem o cumprimento do prazo previsto, com a devida comprovação.
- 10.5 – Atender às determinações regulares emitidas pelo fiscal ou gestor do contrato ou autoridade superior (art. 137, II) e prestar todo esclarecimento ou informação por eles solicitados.
- 10.6 – Reparar, corrigir, remover, reconstruir ou substituir, às suas expensas, no total ou em parte, no prazo fixado pelo fiscal do contrato, os bens nos quais se verificarem vícios, defeitos ou incorreções resultantes da execução ou dos materiais empregados.
- 10.7 – Responsabilizar-se pelos vícios e danos decorrentes da execução do objeto, bem como por todo e qualquer dano causado à Administração ou terceiros, não reduzindo essa responsabilidade a fiscalização ou o acompanhamento da execução contratual pelo **CONTRATANTE**, que ficará autorizado a descontar dos pagamentos devidos ou da garantia, caso exigida, o valor correspondente aos danos sofridos.
- 10.8 – A empresa **CONTRATADA** deverá entregar ao setor responsável pela fiscalização do contrato, junto com a Nota Fiscal para fins de pagamento, os seguintes documentos relacionados na Ordem de Fornecimento/Serviço.
- 10.9 – Responsabilizar-se pelo cumprimento das obrigações previstas em Acordo, Convenção, Dissídio Coletivo de Trabalho ou equivalentes das categorias abrangidas pelo contrato, por todas as obrigações trabalhistas, sociais, previdenciárias, tributárias e as demais previstas em legislação específica, cuja inadimplência não transfere a responsabilidade ao **CONTRATANTE**;
- 10.10 – Comunicar ao Fiscal do contrato, no prazo de 24 (vinte e quatro) horas, qualquer ocorrência anormal ou acidente que se verifique no local da execução do objeto contratual.
- 10.11 – Paralisar, por determinação do **CONTRATANTE**, qualquer atividade que não esteja sendo executada de acordo com a boa técnica ou que ponha em risco a segurança de pessoas ou bens de terceiros.
- 10.12 – Manter durante toda a vigência do contrato, em compatibilidade com as obrigações assumidas, todas as condições exigidas para habilitação na licitação, ou para qualificação, na contratação direta;
- 10.13 – Cumprir, durante todo o período de execução do contrato, a reserva de cargos prevista em lei para pessoa com deficiência, para reabilitado da Previdência Social ou para aprendiz, bem como as reservas de cargos previstas na legislação (art. 116);
- 10.14 – Comprovar a reserva de cargos a que se refere a cláusula acima, no prazo fixado pelo fiscal do contrato, com a indicação dos empregados que preencheram as referidas vagas (art. 116, parágrafo único);
- 10.15 – Guardar sigilo sobre todas as informações obtidas em decorrência do cumprimento do contrato;
- 10.16 – Arcar com o ônus decorrente de eventual equívoco no dimensionamento dos quantitativos de sua proposta, inclusive quanto aos custos variáveis decorrentes de fatores futuros e incertos, devendo complementá-los, caso o previsto inicialmente em sua proposta não seja satisfatório para o atendimento do objeto da contratação, exceto quando ocorrer algum dos eventos arrolados no art. 124, II, d, da Lei nº 14.133, de 2021.
- 10.17 – Cumprir, além dos postulados legais vigentes de âmbito federal, estadual ou municipal, as normas de segurança do **CONTRATANTE**.
- 10.18 – Alocar os empregados necessários, com habilitação e conhecimento adequados, ao perfeito cumprimento das cláusulas deste contrato, fornecendo os materiais, equipamentos, ferramentas e utensílios

demandados, cuja quantidade, qualidade e tecnologia deverão atender às recomendações de boa técnica e a legislação de regência.

10.19 – Orientar e treinar seus empregados sobre os deveres previstos na Lei nº 13.709, de 14 de agosto de 2018, adotando medidas eficazes para proteção de dados pessoais a que tenha acesso por força da execução deste contrato.

10.20 – Conduzir os trabalhos com estrita observância às normas da legislação pertinente, cumprindo as determinações dos Poderes Públicos, mantendo sempre limpo o local da execução do objeto e nas melhores condições de segurança, higiene e disciplina.

10.21 – Submeter previamente, por escrito, ao **CONTRATANTE**, para análise e aprovação, quaisquer mudanças nos métodos executivos que fujam às especificações do memorial descritivo ou instrumento congênere.

10.22 – Não permitir a utilização de qualquer trabalho do menor de dezesseis anos, exceto na condição de aprendiz para os maiores de quatorze anos, nem permitir a utilização do trabalho do menor de dezoito anos em trabalho noturno, perigoso ou insalubre.

CLÁUSULA DÉCIMA PRIMEIRA – DA EXTINÇÃO CONTRATUAL (art. 92, XIX)

11.1 – Para os contratos por escopo, assim considerados os contratos nos quais se impõe ao **CONTRATADO** o dever de realizar a execução de objeto específico em um período predeterminado, a extinção contratual se dará nos seguintes termos:

11.1.1 – Quando cumpridas as obrigações de ambas as partes, ainda que isso ocorra antes do prazo estipulado para tanto.

11.1.2 – Se as obrigações não forem cumpridas no prazo estipulado, a vigência ficará prorrogada até a conclusão do objeto, caso em que deverá a Administração providenciar a readequação do cronograma fixado para o contrato:

11.1.2.1 – Quando a não conclusão do contrato referida no item anterior decorrer de culpa do **CONTRATADO**;

a) ficará ele constituído em mora, sendo-lhe aplicáveis as respectivas sanções administrativas;

b) poderá a Administração optar pela extinção do contrato e, nesse caso, adotará as medidas admitidas em lei para a continuidade da execução contratual.

11.2 – Em se tratando de objeto de natureza contínua a extinção se dará quando vencido o prazo nele estipulado, independentemente de terem sido cumpridas ou não as obrigações de ambas as partes contraentes.

11.2.1 – O contrato pode ser extinto antes do prazo nele fixado, sem ônus para o **CONTRATANTE**, quando esta não dispuser de créditos orçamentários para sua continuidade ou quando entender que o contrato não mais lhe oferece vantagem.

11.2.2 – A extinção nesta hipótese ocorrerá na próxima data de aniversário do contrato, desde que haja a notificação do contratado pelo **CONTRATANTE** nesse sentido com pelo menos 2 (dois) meses de antecedência desse dia.

11.2.3 – Caso a notificação da não-continuidade do contrato de que trata este subitem ocorra com menos de 2 (dois) meses da data de aniversário, a extinção contratual ocorrerá após 2 (dois) meses da data da comunicação.

11.3 – O contrato pode ser extinto antes de cumpridas as obrigações nele estipuladas, ou antes do prazo nele fixado, por algum dos motivos previstos no artigo 137 da Lei nº 14.133/21, bem como amigavelmente, assegurados o contraditório e a ampla defesa.

11.3.1 – Nesta hipótese, aplicam-se também os artigos 138 e 139 da mesma Lei.

11.3.2 – A alteração social ou a modificação da finalidade ou da estrutura da empresa não ensejará a rescisão se não restringir sua capacidade de concluir o contrato.

11.3.2.1 – Se a operação implicar mudança da pessoa jurídica contratada, deverá ser formalizado termo aditivo para alteração subjetiva.

11.4 – O termo de rescisão, sempre que possível, será precedido:

- 11.4.1 – Balanço dos eventos contratuais já cumpridos ou parcialmente cumpridos;
- 11.4.2 – Relação dos pagamentos já efetuados e ainda devidos;
- 11.4.3 – Indenizações e multas.

11.5 – A extinção do contrato não configura óbice para o reconhecimento do desequilíbrio econômico-financeiro, hipótese em que será concedida indenização por meio de termo indenizatório (art. 131, caput, da Lei n.º 14.133, de 2021).

11.6 – O contrato poderá ser extinto caso se constate que o **CONTRATADO** mantém vínculo de natureza técnica, comercial, econômica, financeira, trabalhista ou civil com dirigente do órgão ou entidade contratante ou com agente público que tenha desempenhado função na licitação ou atue na fiscalização ou na gestão do contrato, ou que deles seja cônjuge, companheiro ou parente em linha reta, colateral ou por afinidade, até o terceiro grau (art. 14, inciso IV, da Lei n.º 14.133, de 2021).

CLÁUSULA DÉCIMA SEGUNDA – DAS INFRAÇÕES E SANÇÕES ADMINISTRATIVAS (art. 92, XIV)

12.1 – Comete infração administrativa, nos termos da Lei nº 14.133, de 2021, o Contratado que:

- a) der causa à inexecução parcial do contrato;
- b) der causa à inexecução parcial do contrato que cause grave dano à Administração ou ao funcionamento dos serviços públicos ou ao interesse coletivo;
- c) der causa à inexecução total do contrato;
- d) ensejar o retardamento da execução do objeto da contratação sem motivo justificado;
- e) apresentar documentação falsa ou prestar declaração falsa durante a execução do contrato;
- f) praticar ato fraudulento na execução do contrato;
- g) comportar-se de modo inidôneo ou cometer fraude de qualquer natureza;
- h) praticar ato lesivo previsto no art. 5º da Lei nº 12.846, de 1º de agosto de 2013.

12.2 – Serão aplicadas ao responsável pelas infrações administrativas acima descritas as seguintes sanções:

- i) **Advertência**, quando o contratado der causa à inexecução parcial do contrato, sempre que não se justificar a imposição de penalidade mais grave (art. 156, §2º, da Lei nº 14.133, de 2021);
- ii) **Impedimento de licitar e contratar**, quando praticadas as condutas descritas nas alíneas “b”, “c” e “d” do subitem acima deste Contrato, sempre que não se justificar a imposição de penalidade mais grave (art. 156, § 4º, da Lei nº 14.133, de 2021);
- iii) **Declaração de inidoneidade para licitar e contratar**, quando praticadas as condutas descritas nas alíneas “e”, “f”, “g” e “h” do subitem acima deste Contrato, bem como nas alíneas “b”, “c” e “d”, que justifiquem a imposição de penalidade mais grave (art. 156, §5º, da Lei nº 14.133, de 2021).

b) **Multa** de:

- i) **Moratória** de 1% (um por cento) por dia de atraso injustificado sobre o valor da parcela inadimplida, até o limite de 30 (trinta) dias;
- ii) **Moratória** de 0,07% (sete centésimos por cento) do valor total do contrato por dia de atraso injustificado, até o máximo de 2% (dois por cento), pela inobservância do prazo fixado para apresentação, suplementação ou reposição da garantia, quando exigida no Termo de Referência, parte integrante a este Contrato.
 - a. O atraso superior a 30 (trinta) dias autoriza a Administração a promover a extinção do contrato por descumprimento ou cumprimento irregular de suas cláusulas, conforme dispõe o inciso I do art. 137 da Lei n. 14.133, de 2021.
- iii) **Compensatória**, para as infrações descritas nas alíneas “e” a “h” do subitem 12.1, de 20% a 30% do valor do Contrato.
- iv) **Compensatória**, para a inexecução total do contrato prevista na alínea “a”, “b”, “c” e “d” do subitem 12.1, de 1% a 30% do valor do Contrato.

12.3 – A aplicação das sanções previstas neste Contrato não exclui, em hipótese alguma, a obrigação de reparação integral do dano causado ao **CONTRATANTE** (art. 156, §9º, da Lei nº 14.133, de 2021).

12.4 – Todas as sanções previstas neste Contrato poderão ser aplicadas cumulativamente com a multa (art. 156, §7º, da Lei nº 14.133, de 2021).

12.4.1 – Antes da aplicação da multa será facultada a defesa do interessado no prazo de 15 (quinze) dias úteis, contado da data de sua intimação (art. 157, da Lei nº 14.133, de 2021).

12.5 – Se a multa aplicada e as indenizações cabíveis forem superiores ao valor do pagamento eventualmente devido pelo **CONTRATANTE** ao **CONTRATADO**, além da perda desse valor, a diferença será descontada da garantia prestada, quando exigida, ou será cobrada judicialmente (art. 156, §8º, da Lei nº 14.133, de 2021).

12.6 – Previamente ao encaminhamento à cobrança judicial, a multa poderá ser recolhida administrativamente no prazo máximo de 30 (trinta) dias, a contar da data do recebimento da comunicação enviada pela autoridade competente.

12.5 – A aplicação das sanções realizar-se-á em processo administrativo que assegure o contraditório e a ampla defesa ao **CONTRATADO**, observando-se o procedimento previsto no caput e parágrafos do art. 158 da Lei nº 14.133, de 2021, para as penalidades de impedimento de licitar e contratar e de declaração de inidoneidade para licitar ou contratar.

12.5 – Na aplicação das sanções serão considerados (art. 156, §1º, da Lei nº 14.133, de 2021):

- a) a natureza e a gravidade da infração cometida;
- b) as peculiaridades do caso concreto;
- c) as circunstâncias agravantes ou atenuantes;
- d) os danos que dela provierem para o **CONTRATANTE**;
- e) a implantação ou o aperfeiçoamento de programa de integridade, conforme normas e orientações dos órgãos de controle.

12.7 – Os atos previstos como infrações administrativas na Lei nº 14.133, de 2021, ou em outras leis de licitações e contratos da Administração Pública que também sejam tipificados como atos lesivos na Lei nº 12.846, de 2013, serão apurados e julgados conjuntamente, nos mesmos autos, observados o rito procedimental e autoridade competente definidos na referida Lei (art. 159).

12.8 – A personalidade jurídica do **CONTRATADO** poderá ser desconsiderada sempre que utilizada com abuso do direito para facilitar, encobrir ou dissimular a prática dos atos ilícitos previstos neste Contrato ou para provocar confusão patrimonial, e, nesse caso, todos os efeitos das sanções aplicadas à pessoa jurídica serão estendidos aos seus administradores e sócios com poderes de administração, à pessoa jurídica sucessora ou à empresa do mesmo ramo com relação de coligação ou controle, de fato ou de direito, com o **CONTRATADO**, observados, em todos os casos, o contraditório, a ampla defesa e a obrigatoriedade de análise jurídica prévia (art. 160, da Lei nº 14.133, de 2021).

12.9 – O **CONTRATANTE** deverá, no prazo máximo 15 (quinze) dias úteis, contado da data de aplicação da sanção, informar e manter atualizados os dados relativos às sanções por ela aplicadas, para fins de publicidade no Cadastro Nacional de Empresas Inidôneas e Suspensas (Ceis) e no Cadastro Nacional de Empresas Punidas (Cnep), instituídos no âmbito do Poder Executivo Federal. (Art. 161).

12.10 – As sanções de impedimento de licitar e contratar e declaração de inidoneidade para licitar ou contratar são passíveis de reabilitação na forma do art. 163 da Lei nº 14.133/21.

12.11 – Os débitos do **CONTRATADO** para com a Administração **CONTRATANTE**, resultantes de multa administrativa e/ou indenizações, não inscritos em dívida ativa, poderão ser compensados, total ou parcialmente, com os créditos devidos pelo referido órgão decorrentes deste mesmo contrato ou de outros contratos administrativos que o contratado possua com o mesmo órgão ora contratante.

CLÁUSULA DÉCIMA TERCEIRA – DA GARANTIA DE EXECUÇÃO (art. 92, XII)

13.1 – As regras acerca da prestação de garantia na presente contratação são as estabelecidas no Termo de Referência/Projeto Básico, parte integrante a este Contrato.

CLÁUSULA DÉCIMA QUARTA – ALTERAÇÕES

14.1 – Eventuais alterações contratuais reger-se-ão pela disciplina dos arts. 124 e seguintes da Lei nº 14.133, de 2021.

14.2 – O Contratado é obrigado a aceitar, nas mesmas condições contratuais, os acréscimos ou supressões que se fizerem necessários, até o limite de 25% (vinte e cinco por cento) do valor inicial atualizado do contrato.

14.3 – As alterações contratuais deverão ser promovidas mediante celebração de termo aditivo, submetido à prévia aprovação da consultoria jurídica da **CONTRATANTE**, salvo nos casos de justificada necessidade de antecipação de seus efeitos, hipótese em que a formalização do aditivo deverá ocorrer no prazo máximo de 1 (um) mês (art. 132 da Lei nº 14.133, de 2021).

14.4 – Registros que não caracterizam alteração do contrato podem ser realizados por simples apostila, dispensada a celebração de termo aditivo, na forma do art. 136 da Lei nº 14.133, de 2021.

CLÁUSULA DÉCIMA QUINTA – DOS CASOS OMISSOS

15.1 – Os casos omissos serão decididos pelo **CONTRATANTE**, segundo as disposições contidas na Lei nº 14.133, de 2021, e demais normas federais aplicáveis e, subsidiariamente, segundo as disposições contidas na Lei nº 8.078, de 1990 – Código de Defesa do Consumidor – e normas e princípios gerais dos contratos.

CLÁUSULA DÉCIMA SEXTA – SUBCONTRATAÇÃO

16.1. O contratado apresentará à Administração documentação que comprove a capacidade técnica do subcontratado, que será avaliada e juntada aos autos do processo correspondente, conforme §1º, art. 122, da Lei Federal nº 14.133, de 2021.

16.2 A empresa contratada pela Administração é a responsável legal e técnica pela parcela que foi executada pela subcontratada, e ainda, se ocorrer inadimplência por parte da mesma.

CLÁUSULA DÉCIMA SÉTIMA – DAS DISPOSIÇÕES FINAIS

17.1 – O presente contrato é regido pela Lei 14.133/21 e demais diplomas legais.

17.2 – Incumbirá ao **CONTRATANTE** divulgar o presente instrumento no Portal Nacional de Contratações Públicas (PNCP), na forma prevista no art. 94 da Lei 14.133, de 2021, bem como no respectivo sítio oficial na Internet, em atenção ao art. 91, caput, da Lei n.º 14.133, de 2021, e ao art. 8º, §2º, da Lei n. 12.527, de 2011, c/c art. 7º, §3º, inciso V, do Decreto n. 7.724, de 2012.

17.3 – Fica eleito o Foro da Comarca de Governador Nunes Freire, para dirimir os litígios que decorrerem da execução deste Termo de Contrato que não puderem ser compostos pela conciliação, conforme art. 92, §1º, da Lei nº 14.133/21.

Maranhãozinho – MA, ____ de _____ de ____

ASSINATURAS

PELA CONTRATANTE

PELA CONTRATADA

TESTEMUNHAS

NOME:

NOME:

ANEXO VI

MODELO DA DECLARAÇÃO DA RELAÇÃO DOS COMPROMISSOS ASSUMIDOS

Declaro que a empresa _____, inscrita no CNPJ (MF)
nº _____, inscrição estadual nº _____, estabelecida em
_____, possui os seguintes contratos firmados
com a iniciativa privada e a administração pública.

Nome do Órgão/Empresa

Vigência do Contrato

Valor total do contrato

Valor total dos Contratos: _____

Assinatura do Representante Legal