

ESTADO DO MARANHÃO
PREFEITURA MUNICIPAL DE CENTRO DO GUILHERME/MA

CONCORRÊNCIA ELETRÔNICA – Nº 008/2026
Processo Administrativo Nº 027/2026

A Prefeitura Municipal de Centro do Guilherme – MA, torna público para o conhecimento dos interessados, que fará realizar, sob a égide da Lei n.º 14.133/2021, da Lei Complementar n.º 123/2006 alterada pela Lei Complementar n.º 147/2014, e, de outras normas aplicáveis ao objeto deste certame, fará realizar licitação na modalidade CONCORRÊNCIA na forma ELETRÔNICA, mediante as condições estabelecidas neste Edital.



ÓRGÃO GERENCIADOR

Secretaria Municipal de Administração



OBJETO

CONTRATAÇÃO DE EMPRESA ESPECIALIZADA PARA REFORMA DO REFORÇO ESCOLAR MUNICIPAL EM CENTRO DO GUILHERME.



VALOR TOTAL ESTIMADO

R\$ 668.382,09 (seiscentos e sessenta e oito mil trzentos e oitenta e dois reais e nove centavos).



PORTAL UTILIZADO: Licita Centro do Guilherme

ENDEREÇO DO PORTAL: <https://www.licitacentrodoguilhermema.com.br/>

DATA: 12 de maio de 2026

HORÁRIO: 11:00 (HORÁRIO DE BRASÍLIA/DF)

E-MAIL: licitação.centrodoguilhermema@gmail.com



AGENTE DE CONTRATAÇÃO

ROBERTO FREITAS GOMES

AUTORIDADE COMPETENTE

FLAVIO FERREIRA DE SOUSA

CPF 92044425300

SECRETÁRIO MUNICIPAL DE EDUCAÇÃO

ESTADO DO MARANHÃO
PREFEITURA MUNICIPAL DE CENTRO DO GUILHERME/MA

CRITÉRIOS ESPECÍFICOS DA CONTRATAÇÃO	
CRITÉRIO DE JULGAMENTO	MENOR PREÇO
FORMA DE ADJUDICAÇÃO	LOTE
MODO DE DISPUTA	ABERTO
INTERVALO ENTRE OS LANCES	0,01
REGIME DE EXECUÇÃO	EMPREITADA POR PREÇO GLOBAL
EXIGÊNCIA DE VISITA TÉCNICA	FACULTADA
APRESENTAÇÃO DE AMOSTRAS	NÃO
HAVERÁ INVERSÃO A FASE DE HABILITAÇÃO?	NÃO
PRAZO DE VALIDADE DA PROPOSTA	60 (sessenta) DIAS

DOS BENEFÍCIOS GERAIS ÀS MICROEMPRESAS E EMPRESAS DE PEQUENO PORTE	
itens 9.1 a 9.3	SIM

ESTADO DO MARANHÃO
PREFEITURA MUNICIPAL DE CENTRO DO GUILHERME/MA

1. OBJETO DA LICITAÇÃO

- 1.1. A presente licitação tem por objeto CONTRATAÇÃO DE EMPRESA ESPECIALIZADA PARA REFORMA DO REFORÇO ESCOLAR MUNICIPAL EM CENTRO DO GUILHERME, conforme as quantidades, especificações e condições descritas no Termo de Referência/Projeto Básico, anexo a este Edital.
- 1.1.1. Em caso de discordância existente entre as especificações deste objeto descritas na Plataforma do Processo de Contratação e as especificações constantes deste Edital, serão consideradas como válidas as do Edital, sendo estas a que os licitantes deverão se ater no momento da elaboração da proposta.

2. RECURSO ORÇAMENTÁRIO

- 2.1. Nos termos da legislação vigente, a dotação orçamentária fica encontra-se disponível conforme abaixo:

02 PODER EXECUTIVO

02 05 SECRETARIA MUNICIPAL DE EDUCAÇÃO

02 05 00 SECRETARIA MUNICIPAL DE EDUCAÇÃO

12 EDUCAÇÃO

12 361 ENSINO FUNDAMENTAL

12 361 0012 PROGRAMAS DA EDUCAÇÃO

12 361 0012 2020 0000 CONSTRUÇÃO, REFORMA E MANUTENÇÃO DE PREDIOS DA EDUCAÇÃO.

4.4.90.51.00 OBRAS E INSTALAÇÕES

02 PODER EXECUTIVO

02 07 FUNDEB

02 07 00 FUNDEB

12 EDUCAÇÃO

12 361 ENSINO FUNDAMENTAL

12 361 0071 ENSINO ESCOLAR

12 361 0071 2005 0000 CONSTRUÇÃO, REFORMA, AMPLIAÇÃO E EQUIPAÇÃO DAS ESCOLAS DA EDUCAÇÃO BÁSICA

4.4.90.51.00 OBRAS E INSTALAÇÕES

02 PODER EXECUTIVO

02 07 00 FUNDEB

12 EDUCAÇÃO

ESTADO DO MARANHÃO
PREFEITURA MUNICIPAL DE CENTRO DO GUILHERME/MA

12 365 Educação Infantil

12 365 0071 ENSINO ESCOLAR

12 365 0071 2005 0000 CONSTRUÇÃO, REFORMA, AMPLIAÇÃO E EQUIPAÇÃO DAS ESCOLAS DA EDUCAÇÃO BÁSICA

4.4.90.51.00 OBRAS E INSTALAÇÕES

3. CONDIÇÕES PARA PARTICIPAÇÃO

- 3.1. Poderão participar deste procedimento de contratação as interessadas estabelecidas no País, que satisfaçam as condições e disposições contidas neste Edital e nos seus Anexos, inclusive quanto à documentação, que desempenhem atividade pertinente e compatível com o objeto deste procedimento de contratação, previamente credenciadas no sistema “**licitação.centrodoguilhermema@gmail.com**” através do site.
- 3.1.1. Para ter acesso ao sistema eletrônico, os interessados em participar deste certame deverão dispor de chave de identificação e senha pessoal, obtidas junto ao provedor do sistema, onde também deverão informar-se a respeito do seu funcionamento e regulamento e receber instruções detalhadas para sua correta utilização.
- 3.1.2. O uso da senha de acesso pela licitante é de sua responsabilidade exclusiva, incluindo qualquer transação por ele efetuada diretamente, ou por seu representante, não cabendo ao provedor do sistema ou a Prefeitura Municipal responsabilidade por eventuais danos decorrentes do uso indevido da senha, ainda que por terceiros.
- 3.1.3. O credenciamento junto ao provedor do sistema implica a responsabilidade do licitante ou de seu representante legal e a presunção de sua capacidade técnica para realização das transações inerentes a este procedimento.
- 3.1.4. Informações complementares sobre o credenciamento junto ao provedor do sistema deverão ser obtidas diretamente com o suporte técnico da plataforma indicada neste edital.
- 3.2. Conforme definido nos Critérios Gerais da Contratação, no preâmbulo deste edital, os itens ou lotes, conforme o critério de adjudicação, com valores até R\$ 80.000,00 (oitenta mil reais), são de participação exclusiva para microempresas e empresas de pequeno porte, nos termos do art. 48 da Lei Complementar nº 123, de 14 de dezembro de 2006.
- 3.2.1. A obtenção do benefício a que se refere o item anterior fica limitada às microempresas e às empresas de pequeno porte que, no ano-calendário de realização do processo de contratação, ainda não tenham celebrado contratos com a Administração Pública cujos valores somados extrapolam a receita bruta máxima admitida para fins de enquadramento como empresa de pequeno porte.
- 3.3. Ficam impedidos de participar desta licitação:
- 3.3.1. Aquele que não atenderem às condições deste edital;
- 3.3.2. Autor do anteprojeto, do projeto básico ou do projeto executivo, pessoa física ou jurídica, quando o processo de contratação versar sobre serviços ou fornecimento de bens a ele relacionados;
- 3.3.3. Empresa, isoladamente ou em consórcio, responsável pela elaboração do projeto básico ou do projeto executivo, ou empresa da qual o autor do projeto seja dirigente, gerente, controlador, acionista ou detentor de mais de 5% (cinco por cento) do capital com direito a voto, responsável técnico ou subcontratado,

ESTADO DO MARANHÃO
PREFEITURA MUNICIPAL DE CENTRO DO GUILHERME/MA

- quando o processo de contratação versar sobre serviços ou fornecimento de bens a ela necessários;
- 3.3.4. Aquele que estejam em processo de dissolução, liquidação, falência ou concurso de credores;
- 3.3.4.1. Nos casos em que o empresário esteja em recuperação judicial ou extrajudicial, poderá participar desde que apresente o plano de recuperação homologado em juízo.
- 3.3.5. Pessoa Física ou Jurídica que se encontre, ao tempo do processo de contratação, impossibilitada de contratar com a administração pública em decorrência de sanção que lhe foi imposta;
- 3.3.5.1. O impedimento de que trata o este item será também aplicado ao licitante que atue em substituição a outra pessoa, física ou jurídica, com o intuito de burlar a efetividade da sanção a ela aplicada, inclusive a sua controladora, controlada ou coligada, desde que devidamente comprovado o ilícito ou a utilização fraudulenta da personalidade jurídica do licitante.
- 3.3.6. Aquele que mantenha vínculo de natureza técnica, comercial, econômica, financeira, trabalhista ou civil com dirigente do órgão ou entidade contratante ou com agente público que desempenhe função na licitação ou atue na fiscalização ou na gestão do contrato, ou que deles seja cônjuge, companheiro ou parente em linha reta, colateral ou por afinidade, até o terceiro grau;
- 3.3.7. Empresas controladoras, controladas ou coligadas, nos termos da Lei nº 6.404, de 15 de dezembro de 1976, concorrendo entre si;
- 3.3.8. Pessoa física ou jurídica que, nos 5 (cinco) anos anteriores à divulgação do edital, tenha sido condenada judicialmente, com trânsito em julgado, por exploração de trabalho infantil, por submissão de trabalhadores a condições análogas às de escravo ou por contratação de adolescentes nos casos vedados pela legislação trabalhista;
- 3.3.9. Agente público do órgão ou entidade licitante;
- 3.3.9.1. A vedação de que trata este estende-se a terceiro que auxilie a condução da contratação na qualidade de integrante de equipe de apoio, profissional especializado ou funcionário ou representante de empresa que preste assessoria técnica.
- 3.3.10. Organizações da Sociedade Civil de Interesse Público – OSCIP, atuando nessa condição;
- 3.3.11. Não poderá participar, direta ou indiretamente, do processo de contratação ou da execução do contrato agente público do órgão ou entidade contratante, devendo ser observadas as situações que possam configurar conflito de interesses no exercício ou após o exercício do cargo ou emprego, nos termos da legislação que disciplina a matéria, conforme § 1º do art. 9º da Lei nº 14.133, de 2021.
- 3.3.12. Empresas estrangeiras que não tenham representação legal no Brasil com poderes expressos para receber citação e responder administrativa e judicialmente;
- 3.4. Equiparam-se aos autores do projeto as empresas integrantes do mesmo grupo econômico.
- 3.5. A simples apresentação da proposta implica, por parte do licitante, de que inexistem fatos que impeçam a sua participação na presente licitação, eximindo assim o agente de contratação de qualquer responsabilidade civil ou penal.

ESTADO DO MARANHÃO
PREFEITURA MUNICIPAL DE CENTRO DO GUILHERME/MA

4. DA APRESENTAÇÃO DA PROPOSTA E DOS DOCUMENTOS DE HABILITAÇÃO

- 4.1. **No preâmbulo deste edital está definido se a fase de habilitação poderá ou não anteceder as fases de apresentação de propostas e lances nos termos do art. 17, §1º, da Lei nº 14.133, de 2021.**
- 4.1.1. Caso a fase de habilitação NÃO anteceda as fases de apresentação de propostas e lances, dos documentos de habilitação somente serão exigidos, em momento posterior ao julgamento das propostas, e apenas do licitante mais bem classificado.
- 4.1.2. Caso a fase de habilitação anteceda as fases de apresentação de propostas e lances, os licitantes encaminharão, na forma e no prazo estabelecidos no item anterior, simultaneamente os documentos de habilitação e a proposta com o preço ou o percentual de desconto, observado o disposto neste Edital.
- 4.2. Os licitantes encaminharão, exclusivamente por meio do sistema eletrônico, a proposta com o preço ou o percentual de desconto, conforme o critério de julgamento adotado neste Edital, até a data e o horário estabelecidos para abertura da sessão pública.
- 4.3. A licitante deverá consignar, na forma expressa no sistema eletrônico, o valor de sua proposta, já considerados e inclusos todos os tributos, fretes, tarifas e demais despesas decorrentes da execução do objeto.
- 4.4. No cadastramento da proposta inicial, o licitante declarará, em campo próprio do sistema, que:
- 4.4.1. está ciente e concorda com as condições contidas no edital e seus anexos, bem como de que a proposta apresentada compreende a integralidade dos custos para atendimento dos direitos trabalhistas assegurados na Constituição Federal, nas leis trabalhistas, nas normas infralegais, nas convenções coletivas de trabalho e nos termos de ajustamento de conduta vigentes na data de sua entrega em definitivo e que cumpre plenamente os requisitos de habilitação definidos no instrumento convocatório;
- 4.4.2. não possui empregados executando trabalho degradante ou forçado, observando o disposto nos incisos III e IV do art. 1º e no inciso III do art. 5º da Constituição Federal;
- 4.4.3. cumpre as exigências de reserva de cargos para pessoa com deficiência e para reabilitado da Previdência Social, previstas em lei e em outras normas específicas.
- 4.5. O licitante organizado em cooperativa deverá declarar, ainda, em campo próprio do sistema eletrônico, que cumpre os requisitos estabelecidos no artigo 16 da Lei nº 14.133, de 2021.
- 4.6. O fornecedor enquadrado como microempresa, empresa de pequeno porte ou sociedade cooperativa deverá declarar, ainda, em campo próprio do sistema eletrônico, que cumpre os requisitos estabelecidos no artigo 3º da Lei Complementar nº 123, de 2006, estando apto a usufruir do tratamento favorecido estabelecido em seus arts. 42 a 49, observado o disposto nos §§ 1º ao 3º do art. 4º, da Lei n.º 14.133, de 2021.
- 4.7. A falsidade da declaração de que trata os itens anteriores sujeitará o licitante às sanções previstas na Lei nº 14.133, de 2021, e neste Edital.
- 4.8. Os licitantes poderão retirar ou substituir a proposta ou, na hipótese de a fase de habilitação anteceder as fases de apresentação de propostas e lances e de julgamento, os documentos de habilitação anteriormente inseridos no sistema, até a abertura da sessão pública.
- 4.9. Serão disponibilizados para acesso público os documentos que compõem a proposta dos licitantes convocados para apresentação de propostas, após a fase de envio de lances.

ESTADO DO MARANHÃO
PREFEITURA MUNICIPAL DE CENTRO DO GUILHERME/MA

- 4.10. A apresentação das propostas implica obrigatoriedade do cumprimento das disposições nelas contidas, em conformidade com o que dispõe o Termo de Referência/Projeto Básico, assumindo o proponente o compromisso de executar o objeto licitado nos seus termos, bem como de fornecer os materiais, equipamentos, ferramentas e utensílios necessários, em quantidades e qualidades adequadas à perfeita execução contratual, promovendo, quando requerido, sua substituição.
- 4.11. A entrega da proposta e dos documentos de habilitação, sem que tenha sido tempestivamente impugnado o presente edital, implicará na plena aceitação, por parte dos interessados, das condições nele estabelecidas.

5. DO PREENCHIMENTO DA PROPOSTA

- 5.1. O licitante deverá enviar sua proposta mediante o preenchimento, no sistema eletrônico, dos seguintes campos:
- 5.1.1. Valor unitário e total do item, com 02 (duas) casas decimais após a vírgula;
- 5.1.2. Descrição detalhada do objeto, contendo as informações similares à especificação do Termo de Referência. Em caso de divergência entre as quantidades, descrições e especificações constantes do CATSER/SIASG e do Projeto Básico, prevalecem estas últimas;
- 5.2. Carta-Proposta contendo os dados da empresa (razão social da empresa, endereço, fone/fax, e-mail), descrição dos serviços ofertados, prazo de execução, prazo de validade da Proposta e valor total proposto em algarismo e por extenso, data base (mês de referência), em conformidade com as quantidades, unidades e especificações previstas no Projeto Básico;
- 5.3. Prazo de validade da Proposta de Preços: não inferior a 60 (sessenta) dias consecutivos, a contar da data da sessão de abertura dos Envelopes.
- 5.4. Prazo de início de execução: até 05 (cinco) dias úteis, contados a partir da data de assinatura da Ordem de Serviço.
- 5.5. A Carta-Proposta deverá ser um anexo do Edital, mas licitante poderá utilizar modelo próprio, desde que contenha todas as informações pertinentes, de forma que não altere e/ou descaracterize a substância do modelo indicado.
- 5.6. O CNPJ registrado na Carta-Proposta deverá ser o mesmo da Nota Fiscal emitida por ocasião do pagamento do objeto contratado.
- 5.7. Planilha Orçamentária com indicação dos preços unitários e totais de cada item, em algarismos, e o valor total da Proposta em algarismos e por extenso, em Real (R\$), de acordo com as unidades e os quantitativos determinados na Planilha Orçamentária Base contida no Projeto Básico;
- 5.7.1. Somente serão aceitos preços com até 02 (duas) casas decimais após a vírgula, conforme dispõe a Lei Federal nº 9.069/1995.
- 5.8. Planilha de Composição de Preços Unitários por item ofertado, em conformidade com a Planilha Orçamentária, constando unidades e insumos com respectivos consumos, discriminando os percentuais de Benefício e Despesas Indiretas-BDI e Encargos Sociais aplicados;
- 5.8.1. A Proposta deverá contemplar o salário normativo da Categoria de acordo com a Convenção Coletiva de Trabalho vigente.
- 5.8.2. Cada licitante deverá elaborar suas composições de custos incluindo todos os materiais, equipamentos e mão de obra que entenderem necessários para a conclusão do serviço, de acordo com a especificação técnica.
- 5.8.3. Nos preços cotados deverão estar inclusos os encargos sociais e trabalhistas, todos os equipamentos, instrumentos, ferramentas e máquinas necessários ao desenvolvimento dos trabalhos, enfim, quaisquer outras despesas necessárias

ESTADO DO MARANHÃO
PREFEITURA MUNICIPAL DE CENTRO DO GUILHERME/MA

- à realização dos serviços, bem assim, deduzidos quaisquer descontos que venham a ser concedidos.
- 5.8.4. Os impostos, as taxas, as despesas indiretas e o lucro bruto da licitante deverão estar considerados em item específico, Benefício e Despesas Indiretas-BDI.
- 5.8.5. A ausência de preços na Planilha de Composição de Preços Unitários implicará na desclassificação da Proposta da licitante.
- 5.9. Planilha de Composição de Benefício de Despesas Indiretas-BDI, com no máximo 02 (duas) casas decimais após a vírgula;
- 5.9.1. A licitante poderá utilizar modelo próprio, desde que contenha todas as informações pertinentes e atenda a legislação vigente.
- 5.9.2. A composição de Benefício e Despesas Indiretas-BDI deverá observar a Súmula nº 254/2010-TCU que estabelece que o Imposto de Renda Pessoa Jurídica-IRPJ e Contribuição Social sobre o Lucro Líquido-CSLL não se consubstanciam em despesas indiretas passíveis de inclusão do Benefício e Despesas Indiretas-BDI. Os tributos Imposto de Renda Pessoa Jurídica-IRPJ e Contribuição Social sobre o Lucro Líquido-CSLL não deverão integrar o cálculo do Benefício e Despesas Indiretas-BDI, nem tampouco a planilha de custo direto, por se constituírem em tributos de natureza direta e personalíssima.
- 5.9.3. Os itens 'Administração Local' e 'Custos com Mobilização/Desmobilização' devem compor a Planilha Orçamentária dos custos diretos, não sendo permitido inclusão na composição de Benefício e Despesas Indiretas-BDI, conforme entendimento pacificado do Tribunal de Contas da União-TCU.
- 5.10. Planilha de Composição de Encargos Trabalhistas e Sociais com no máximo 02 (duas) casas decimais após a vírgula.
- 5.10.1. A licitante poderá utilizar modelo próprio, desde que contenha todas as informações pertinentes e atenda a legislação vigente.
- 5.11. Os documentos exigidos nas alíneas "5.7" a "5.10" acima elencados deverão, necessariamente, ser assinados pelo representante legal da licitante e pelo Responsável Técnico, devidamente registrado no Conselho Regional de Engenharia e Agronomia-CREA, com identificação e número do seu registro, nos termos dos artigos 7º e 14, da Lei Federal nº 5.194, de 24 de dezembro de 1966, e da Resolução nº 282, de 24 de agosto de 1983, do Conselho Federal de Engenharia e Agronomia-CONFEA. A Carta-Proposta deverá ser assinada pelo representante legal da empresa licitante.
- 5.12. Nos termos dos Arts. 58, § 1º e 96 da Lei Federal 14.133/2021, como condição para participação na licitação, o licitante deverá apresentar GARANTIA DA PROPOSTA no valor referente a 1% (um por cento) do valor estimado para a contratação. Caberá ao licitante optar por uma das seguintes modalidades de garantia:
I - caução em dinheiro ou em títulos da dívida pública emitidos sob a forma escritural, mediante registro em sistema centralizado de liquidação e de custódia autorizado pelo Banco Central do Brasil, e avaliados por seus valores econômicos, conforme definido pelo Ministério da Economia;
II - seguro-garantia;
III - fiança bancária emitida por banco ou instituição financeira devidamente autorizada a operar no País pelo Banco Central do Brasil.
IV - título de capitalização custeado por pagamento único, com resgate pelo valor total. (Incluído pela Lei nº 14.770, de 2023)
- 5.13. Todas as especificações do objeto contidas na proposta vinculam à Contratada.
- 5.14. Nos valores propostos estarão inclusos todos os custos operacionais, encargos previdenciários, trabalhistas, tributários, comerciais e quaisquer outros que incidam direta ou indiretamente no fornecimento dos bens ou serviços.

ESTADO DO MARANHÃO
PREFEITURA MUNICIPAL DE CENTRO DO GUILHERME/MA

- 5.15. Os preços ofertados, tanto na proposta inicial, quanto na etapa de lances, serão de exclusiva responsabilidade do licitante, não lhe assistindo o direito de pleitear qualquer alteração sob alegação de erro, omissão ou qualquer outro pretexto.
- 5.16. O prazo de validade da proposta é fixado em 60 (sessenta) dias, a contar da data de sua apresentação.
- 5.17. Os licitantes devem respeitar os preços máximos estabelecidos nas normas de regência de contratações públicas, quando participarem de licitações públicas.
- 5.18. No caso de alguma inconsistência no descritivo dos itens entre o Edital e o constante na plataforma da CONCORRÊNCIA, deverá ser considerado o descritivo do Edital.
- 5.19. Os documentos listados no item da HABILITAÇÃO deverão ser anexados no sistema juntamente com o cadastro da proposta, previamente à abertura da sessão pública e sua ausência ensejará em desclassificação.

6. DA ABERTURA DA SESSÃO PÚBLICA

- 6.1. A abertura da presente licitação dar-se-á em sessão pública, por meio de sistema eletrônico, na data, horário e local indicados neste Edital.
- 6.2. Durante a sessão pública, a comunicação entre o Agente de Contratação e as licitantes ocorrerá exclusivamente mediante troca de mensagens, em campo próprio do sistema eletrônico.
- 6.3. Cabe à licitante acompanhar as operações no sistema eletrônico durante a sessão pública do presente procedimento de contratação, ficando responsável pelo ônus decorrente da perda de negócios diante da inobservância de qualquer mensagem emitida pelo sistema ou de sua desconexão.
- 6.4. O licitante deverá comunicar imediatamente ao provedor do sistema qualquer acontecimento que possa comprometer o sigilo ou a segurança de sua proposta e seus documentos de habilitação.
- 6.5. Aberta a sessão pública do certame, as propostas de preços serão irretroatáveis, não se admitindo retificações ou alterações nos preços ou nas condições estabelecidas, salvo quanto aos lances ofertados, na fase própria do certame.

7. DA CLASSIFICAÇÃO DAS PROPOSTAS

- 7.1. O Agente de Contratação verificará as propostas apresentadas, desclassificando desde logo aquelas que não estejam em conformidade com os requisitos estabelecidos neste Edital, contenham vícios insanáveis ou não apresentem as especificações técnicas exigidas no Termo de Referência/Projeto Básico.
 - 7.1.1. Também será desclassificada a proposta preenchida e que identifique o licitante.
 - 7.1.2. A desclassificação será sempre fundamentada e registrada no sistema, com acompanhamento em tempo real por todos os participantes.
 - 7.1.3. A não desclassificação da proposta não impede o seu julgamento definitivo em sentido contrário, levado a efeito na fase de aceitação.
- 7.2. O Agente de Contratação poderá suspender a sessão pública da licitação quando constatar que a avaliação da conformidade das propostas, irá perdurar por mais de um dia.
 - 7.2.1. Após a suspensão da sessão pública, o Agente de Contratação enviará, via chat, mensagens aos licitantes informando a data prevista para o início da oferta de lances.
- 7.3. Somente as licitantes com propostas classificadas participarão da fase de lances.

8. DA FORMULAÇÃO DE LANCES

ESTADO DO MARANHÃO
PREFEITURA MUNICIPAL DE CENTRO DO GUILHERME/MA

- 8.1. Iniciada a etapa competitiva, as licitantes classificadas poderão encaminhar lances sucessivos, exclusivamente por meio do sistema eletrônico, sendo imediatamente informadas do horário e valor consignados no registro de cada lance.
- 8.2. A licitante somente poderá oferecer lance inferior ou percentual de desconto superior ao último por ela ofertada e registrado no sistema
- 8.3. O intervalo mínimo de diferença de valores ou percentuais entre os lances, que incidirá tanto em relação aos lances intermediários quanto em relação à proposta que cobrir a melhor oferta, está estabelecido no preâmbulo deste edital.
- 8.4. Durante o transcurso da sessão, as licitantes serão informadas, em tempo real, do valor do menor lance registrado, mantendo-se em sigilo a identificação da ofertante.
- 8.5. Não serão aceitos dois ou mais lances de mesmo valor, prevalecendo aquele que for recebido e registrado em primeiro lugar.
- 8.6. Os lances apresentados e levados em consideração para efeito de julgamento serão de exclusiva e total responsabilidade da licitante, não lhe cabendo o direito de pleitear qualquer alteração.
- 8.7. O licitante poderá solicitar a exclusão de seu último lance ofertado, na hipótese de lance inconsistente ou inexecuível, que será avaliado pelo Agente de Contratação.
- 8.8. Durante a fase de lances, o Agente de Contratação poderá excluir, justificadamente, lance cujo valor seja entendido como manifestamente inexecuível.
- 8.9. No caso de desconexão com o Agente de Contratação, no decorrer da etapa competitiva do Processo de Contratação, o sistema eletrônico poderá permanecer acessível aos licitantes para a recepção dos lances.
- 8.10. Caso o licitante não apresente lances, concorrerá com o valor de sua proposta.
- 8.11. **No preâmbulo deste edital está definida o modo de disputa deste certame, que poderá ser:**
 - 8.11.1. **Modo de Disputa Aberto:**
 - 8.11.1.1. No modo de disputa “aberto”, a apresentação de lances públicos é de forma sucessiva, com prorrogações.
 - 8.11.1.2. A etapa de lances da sessão pública terá duração de 10 (dez) minutos e, após isso, será prorrogada automaticamente pelo sistema quando houver lance ofertado nos últimos 2 (dois) minutos do período de duração da sessão pública.
 - 8.11.1.3. A prorrogação automática da etapa de lances, de que trata o item anterior, será de 2 (dois) minutos e ocorrerá sucessivamente sempre que houver lances enviados neste período de prorrogação, inclusive no caso de lances intermediários.
 - 8.11.1.4. Não havendo novos lances na forma estabelecida nos itens anteriores, a sessão pública encerrar-se-á automaticamente.
 - 8.11.1.5. Encerrada a fase competitiva sem que haja a prorrogação automática pelo sistema, poderá o Agente de Contratação, assessorado pela equipe de apoio, justificadamente, admitir o reinício da sessão pública de lances, em prol da consecução do melhor preço.
 - 8.11.2. **Modo de Disputa Aberto-Fechado:**
 - 8.11.2.1. No modo de disputa “aberto e fechado”, é quando os licitantes apresentam lances públicos e sucessivos, com lance final e fechado.
 - 8.11.2.2. A etapa de lances da sessão pública terá duração inicial de quinze minutos. Após esse prazo, o sistema encaminhará aviso de fechamento iminente dos lances, após isso, transcorrerá o período de tempo de até dez minutos, aleatoriamente determinado, findo o qual será automaticamente encerrada a recepção de lances.

ESTADO DO MARANHÃO
PREFEITURA MUNICIPAL DE CENTRO DO GUILHERME/MA

- 8.11.2.3. Encerrado o prazo previsto no item anterior, o sistema abrirá oportunidade para que o autor da oferta de valor mais baixo e os das ofertas com preços até dez por cento superior àquela possam ofertar um lance final e fechado em até cinco minutos, o qual será sigiloso até o encerramento deste prazo.
- 8.11.2.3.1. O licitante poderá optar por manter o seu último lance da etapa aberta, ou por oferecer melhor lance.
- 8.11.2.3.2. Não havendo pelo menos três ofertas nas condições definidas neste item, poderão os autores dos melhores lances, na ordem de classificação, até o máximo de três, oferecer um lance final e fechado em até cinco minutos, o qual será sigiloso até o encerramento deste prazo.
- 8.11.2.4. Após o término dos prazos estabelecidos nos itens anteriores, o sistema ordenará os lances segundo a ordem crescente de valores.
- 8.11.2.4.1. Não havendo lance final e fechado classificado na forma estabelecida nos itens anteriores, haverá o reinício da etapa fechada, para que os demais licitantes, até o máximo de três, na ordem de classificação, possam ofertar um lance final e fechado em até cinco minutos, o qual será sigiloso até o encerramento deste prazo.
- 8.11.2.5. Após o término dos prazos estabelecidos nos itens anteriores, o sistema ordenará e divulgará os lances segundo a ordem crescente de valores.
- 8.11.3. **Modo de Disputa Fechado-Aberto:**
- 8.11.3.1. Poderão participar da etapa aberta somente os licitantes que apresentarem a proposta de menor preço/menor percentual de desconto e os das propostas até 10% (dez por cento) superiores/inferiores àquela, em que os licitantes apresentarão lances públicos e sucessivos, até o encerramento da sessão e eventuais prorrogações.
- 8.11.3.2. Não havendo pelo menos 3 (três) propostas nas condições definidas no item anterior, poderão os licitantes que apresentaram as três melhores propostas, consideradas as empatadas, oferecer novos lances sucessivos.
- 8.11.3.3. A etapa de lances da sessão pública terá duração de dez minutos e, após isso, será prorrogada automaticamente pelo sistema quando houver lance ofertado nos últimos dois minutos do período de duração da sessão pública.
- 8.11.3.4. A prorrogação automática da etapa de lances, de que trata o subitem anterior, será de dois minutos e ocorrerá sucessivamente sempre que houver lances enviados neste período de prorrogação, inclusive no caso de lances intermediários.
- 8.11.3.5. Não havendo novos lances na forma estabelecida nos itens anteriores, a sessão pública encerrar-se-á automaticamente, e o sistema ordenará e divulgará os lances conforme a ordem final de classificação.
- 8.12. Só poderá haver empate entre propostas iguais (não seguidas de lances), ou entre lances finais da fase fechada do modo de disputa aberto e fechado.
- 8.12.1. Havendo eventual empate entre propostas ou lances, o critério de desempate será aquele previsto no art. 60 da Lei nº 14.133, de 2021, nesta ordem:
- 8.12.1.1. disputa final, hipótese em que os licitantes empatados poderão apresentar nova proposta em ato contínuo à classificação;

ESTADO DO MARANHÃO
PREFEITURA MUNICIPAL DE CENTRO DO GUILHERME/MA

- 8.12.1.2. avaliação do desempenho contratual prévio dos licitantes, para a qual deverão preferencialmente ser utilizados registros cadastrais para efeito de atesto de cumprimento de obrigações previstos nesta Lei;
- 8.12.1.3. desenvolvimento pelo licitante de ações de equidade entre homens e mulheres no ambiente de trabalho, conforme regulamento;
- 8.12.1.4. desenvolvimento pelo licitante de programa de integridade, conforme orientações dos órgãos de controle.
- 8.12.2. Persistindo o empate, será assegurada preferência, sucessivamente, aos bens e serviços produzidos ou prestados por:
 - 8.12.2.1. empresas estabelecidas no território do Estado ou do Distrito Federal do órgão ou entidade da Administração Pública estadual ou distrital licitante ou, no caso de licitação realizada por órgão ou entidade de Município, no território do Estado em que este se localize;
 - 8.12.2.2. empresas brasileiras;
 - 8.12.2.3. empresas que invistam em pesquisa e no desenvolvimento de tecnologia no País;
 - 8.12.2.4. empresas que comprovem a prática de mitigação, nos termos da Lei nº 12.187, de 29 de dezembro de 2009.

9. DOS CRITÉRIOS PARA APLICAÇÃO DE BENEFÍCIOS ÀS ME/EPPs

- 9.1. O licitante que deixar de assinalar o campo da “Declaração de ME/EPP” não terá direito a usufruir do tratamento favorecido previsto na Lei Complementar nº 123, de 2006, mesmo que microempresa, empresa de pequeno porte e equiparadas.
- 9.2. Será concedido tratamento favorecido para as microempresas e empresas de pequeno porte, para as sociedades cooperativas mencionadas no artigo 34 da Lei nº 11.488, de 2007, para o agricultor familiar, o produtor rural pessoa física e para o microempreendedor individual – MEI, nos limites previstos da Lei Complementar nº 123, de 2006, e nos termos estabelecidos no preâmbulo do presente instrumento.
- 9.3. Após a fase de lances, se a proposta mais bem classificada não tiver sido apresentada por microempresa e empresa de pequeno porte, e houver proposta de microempresa ou empresa de pequeno porte que seja igual ou até 10% (dez), superior à proposta mais bem classificada, conforme disposto no Art. 44, § 1º da Lei Complementar 123/06, proceder-se-á da seguinte forma:
 - 9.3.1. A microempresa ou a empresa de pequeno porte mais bem classificada poderá, no prazo de 5 (cinco) minutos, contados do envio da mensagem automática pelo sistema, apresentar uma última oferta, obrigatoriamente inferior à proposta do primeiro colocado, situação em que, atendidas as exigências habilitatórias e observado o valor estimado para a contratação, será adjudicado em seu favor o objeto deste procedimento.
 - 9.3.2. Não sendo vencedora a microempresa ou a empresa de pequeno porte mais bem classificada, na forma da subcondição anterior, o sistema, de forma automática, convocará as licitantes remanescentes que porventura se enquadrem na situação descrita nesta condição, na ordem classificatória, para o exercício do mesmo direito.
 - 9.3.3. No caso de equivalência dos valores apresentados pelas microempresas ou empresas de pequeno porte que se encontrem no intervalo estabelecido nesta condição, o sistema fará um sorteio eletrônico, definindo e convocando automaticamente a vencedora para o encaminhamento da oferta final do desempate.

ESTADO DO MARANHÃO
PREFEITURA MUNICIPAL DE CENTRO DO GUILHERME/MA

- 9.3.4. A convocada que não apresentar proposta dentro do prazo de 05 (cinco) minutos, controlados pelo Sistema, decairá do direito previsto nos artigos 44 e 45 da Lei Complementar n.º 123/2006.
- 9.3.5. Na hipótese de não contratação nos termos previstos neste item, o procedimento licitatório prossegue com as demais licitantes.
- 9.4. **No preâmbulo do presente instrumento constam todos os benefícios específicos que serão aplicados às microempresas e empresas de pequeno porte, e conforme cada benefício seguirão regras específicas, conforme estabelecido nos itens subsequentes.**
- 9.5. Quando aplicado o benefício de itens/lotes destinados à participação exclusiva para MEI/ME/EPP, com valores totais até R\$ 80.000,00 (oitenta mil reais), proceder-se-á da seguinte forma:
- 9.5.1. Em atendimento ao disposto no artigo 48, I, da Lei Complementar nº 123, de 14 de dezembro de 2006, todos os itens/lotes cujo valor total seja de até R\$ 80.000,00 (oitenta mil reais), serão destinados exclusivamente à participação de microempresas e empresas de pequeno porte.
- 9.6. Quando aplicado o benefício de Itens/Lotes com reserva de cotas destinados a participação exclusivamente para MEI/ME/EPP?, proceder-se-á da seguinte forma:
- 9.6.1. Em atendimento ao disposto no artigo 48, III, da Lei Complementar nº 123, de 14 de dezembro de 2006, todos os itens/lotes cujo valor total seja superior a R\$ 80.000,00 (oitenta mil reais), serão divididos em cotas para participação exclusiva de microempresas e empresas de pequeno porte, conforme percentual estabelecido no preâmbulo deste instrumento.
- 9.6.2. Para a cota reservada para microempresas e empresas de pequeno porte, a proposta comercial deverá ser apresentada separadamente, para cada item/lote, conforme itens relacionados no Termo de Referência.
- 9.6.3. Não havendo vencedor para a cota reservada, esta poderá ser adjudicada ao vencedor da cota principal, ou diante de sua recusa, aos licitantes remanescentes, desde que pratiquem preço do primeiro colocado.
- 9.6.4. Se a mesma licitante vencer a cota reservada e a cota principal, a contratação se dará pelo menor preço ofertado.
- 9.7. Quando aplicado o benefício de prioridade de contratação para MEI/ME/EPP sediadas local ou regionalmente, até o limite de 10% (dez por cento) do melhor preço válido, proceder-se-á da seguinte forma:
- 9.7.1. Após a fase de lances, se a proposta mais bem classificada não tiver sido apresentada por microempresa ou empresa de pequeno sediada no âmbito local ou regional, e houver proposta de microempresa ou empresa de pequeno porte sediada localmente ou regionalmente, que seja igual ou até 10% (dez por cento) superior à proposta mais bem classificada, será dada PRIORIDADE de contratação da microempresa ou empresa de pequeno porte sediada localmente ou regionalmente, com a declaração de vencedor do item.
- 9.7.2. No preâmbulo deste instrumento convocatório está definido se o presente benefício será aplicado somente em âmbito local ou regional.
- 9.8. A participação nos itens/lotes expressamente reservados às microempresas e empresas de pequeno porte, por licitante que não se enquadra na definição legal reservada a essas categorias, configura fraude ao certame, sujeitando a mesma à aplicação de penalidade de impedimento de licitar e contratar com esta Prefeitura Municipal, sem prejuízo das multas previstas neste Edital e das demais cominações legais.

10. DA NEGOCIAÇÃO

ESTADO DO MARANHÃO
PREFEITURA MUNICIPAL DE CENTRO DO GUILHERME/MA

- 10.1. A negociação será realizada por meio do sistema, podendo ser acompanhada pelos demais licitantes.
- 10.2. O Agente de Contratação poderá encaminhar contraproposta diretamente à licitante que tenha apresentado o lance mais vantajoso, observado o critério de julgamento e o valor estimado para a contratação.
- 10.3. Na hipótese da proposta do primeiro colocado permanecer acima do preço máximo ou inferior ao desconto definido para a contratação, o Agente de Contratação poderá negociar condições mais vantajosas, após definido o resultado do julgamento.
 - 10.3.1. A negociação poderá ser feita com os demais licitantes, segundo a ordem de classificação inicialmente estabelecida, quando o primeiro colocado, mesmo após a negociação, for desclassificado em razão de sua proposta permanecer acima do preço máximo definido pela Administração.
- 10.4. O resultado da negociação será divulgado a todos os licitantes e anexado aos autos do processo licitatório.
- 10.5. A licitante classificada provisoriamente em primeiro lugar deverá encaminhar a proposta de preço adequada ao último lance no prazo mínimo de 3h (três) horas, acompanhada, se for o caso, dos documentos complementares, quando necessários à confirmação daqueles exigidos neste Edital, contado da convocação efetuada pelo Agente de Contratação.
 - 10.5.1. O prazo estabelecido poderá ser prorrogado pelo Agente de Contratação por solicitação justificada do licitante, formulada antes do fim do prazo, e formalmente aceita.
 - 10.5.2. A licitante que abandonar o certame, deixando de enviar a documentação indicada nesta seção, será desclassificada e sujeitar-se-á às sanções previstas neste Edital.
- 10.6. Após a negociação do preço, o Agente de Contratação iniciará a fase de aceitação e julgamento da proposta.

11. DA FASE DE JULGAMENTO

- 11.1. Encerrada a etapa de negociação, o Agente de Contratação verificará se o licitante provisoriamente classificado em primeiro lugar atende às condições de participação no certame, conforme previsto no art. 14 da Lei nº 14.133/2021, legislação correlata e as Condições de Participação deste edital, especialmente quanto à existência de sanção que impeça a participação no certame ou a futura contratação, mediante a consulta aos seguintes cadastros:
 - 11.1.1. Consulta Consolidada de Pessoa Jurídica do Tribunal de Contas da União;
 - 11.1.2. Cadastro Nacional de Empresas Inidôneas e Suspensas – CEIS, mantido pela Controladoria-Geral da União; e
 - 11.1.3. Cadastro Nacional de Empresas Punidas – CNEP, mantido pela Controladoria-Geral da União;
- 11.2. A consulta aos cadastros será realizada em nome da empresa licitante e também de seu sócio majoritário, por força da vedação de que trata o artigo 12 da Lei nº 8.429, de 1992
- 11.3. Caso conste na Consulta de Situação do licitante a existência de Ocorrências Impeditivas Indiretas, o Agente de Contratação diligenciará para verificar se houve fraude por parte das empresas apontadas no Relatório de Ocorrências Impeditivas Indiretas.
 - 11.3.1. A tentativa de burla será verificada por meio dos vínculos societários, linhas de fornecimento similares, dentre outros.
 - 11.3.2. O licitante será convocado para manifestação previamente a uma eventual desclassificação.
- 11.4. Constatada a existência de sanção, o licitante será reputado inabilitado, por falta de condição de participação.

ESTADO DO MARANHÃO
PREFEITURA MUNICIPAL DE CENTRO DO GUILHERME/MA

- 11.5. Na hipótese de inversão das fases de habilitação e julgamento, caso atendidas as condições de participação, será iniciado o procedimento de habilitação.
- 11.6. Caso o licitante provisoriamente classificado em primeiro lugar tenha se utilizado de algum tratamento favorecido às ME/EPPs, o Agente de Contratação verificará se faz jus ao benefício, em conformidade com este Edital.
- 11.7. Verificadas as condições de participação e de utilização do tratamento favorecido, o Agente de Contratação examinará a proposta classificada em primeiro lugar quanto à adequação ao objeto e à compatibilidade do preço em relação ao máximo estipulado para contratação neste Edital e em seus anexos.
- 11.7.1. Para fins de análise da proposta quanto ao cumprimento das especificações do objeto, poderá ser colhida a manifestação escrita do setor requisitante do serviço ou da área especializada no objeto.
- 11.7.1.1. Na hipótese de necessidade de suspensão da sessão pública para a realização de diligências, com vistas ao saneamento das propostas, a sessão pública somente poderá ser reiniciada mediante aviso prévio no sistema com antecedência, e a ocorrência será registrada em ata;
- 11.8. O Agente de Contratação poderá convocar o licitante para enviar documento digital complementar, por meio de funcionalidade disponível no sistema, em prazo indicado no Chat, sob pena de não aceitação da proposta.
- 11.8.1. Dentre os documentos passíveis de solicitação pelo Agente de Contratação, destacam-se os que contenham as características do material ofertado, tais como marca, modelo, tipo, fabricante e procedência, além de outras informações pertinentes, a exemplo de catálogos, folhetos ou propostas, encaminhados por meio eletrônico, ou, se for o caso, por outro meio e prazo indicados pelo Agente de Contratação, sem prejuízo do seu ulterior envio pelo sistema eletrônico, sob pena de não aceitação da proposta
- 11.8.2. Não se admitirá proposta que apresente valores simbólicos, irrisórios ou de valor zero, incompatíveis com os preços de mercado, exceto quando se referirem a materiais e instalações de propriedade da licitante, para os quais ela renuncie à parcela ou à totalidade de remuneração.
- 11.8.3. Considerar-se-á inexequível a proposta que não possa ter demonstrado sua viabilidade por meio de documentação que comprove que os custos envolvidos na contratação são coerentes com os de mercado do objeto deste procedimento de contratação.
- 11.8.4. Antes de desclassificar a proposta de preços e/ou lance ofertado, será oportunizado, em caráter de diligência, à empresa licitante de melhor oferta que apresente documento(s) que comprove(m) que o(s) preço(s) ofertado(s) não é(são) inexequível(eis).
- 11.9. Será desclassificada a proposta que:
- 11.9.1. não corrigir ou não justificar eventuais falhas apontadas pelo Agente de Contratação;
- 11.9.2. contiver vícios insanáveis;
- 11.9.3. não obedecer às especificações técnicas contidas no Termo de Referência/Projeto Básico;
- 11.9.4. não tiverem sua exequibilidade demonstrada, quando exigido pela Administração;
- 11.9.5. com valor unitário ou global com preços manifestamente inexequíveis
- 11.9.5.1. Considerar-se-á inexequível a proposta que não possa ter demonstrado sua viabilidade por meio de documentação que comprove que os custos

ESTADO DO MARANHÃO
PREFEITURA MUNICIPAL DE CENTRO DO GUILHERME/MA

- envolvidos na contratação são coerentes com os de mercado do objeto deste procedimento de contratação.
- 11.9.5.2. Antes de desclassificar a proposta de preços e/ou lance ofertado, será oportunizado, em caráter de diligência, à empresa licitante de melhor oferta que apresente documento(s) que comprove(m) que o(s) preço(s) ofertado(s) não é(são) inexequível(eis)
- 11.9.6. apresentar desconformidade com quaisquer outras exigências deste Edital ou seus anexos, desde que insanável.
- 11.10. No caso de bens e serviços em geral, é indício de inexequibilidade das propostas valores inferiores ao percentual indicado no preâmbulo deste Edital do valor orçado pela Administração.
- 11.10.1. inexequibilidade, na hipótese de que trata o caput, só será considerada após diligência do Agente de Contratação, que comprove:
- 11.10.1.1. que o custo do licitante ultrapassa o valor da proposta; e
- 11.10.1.2. inexistirem custos de oportunidade capazes de justificar o vulto da oferta.
- 11.11. Caso o custo global estimado do objeto licitado tenha sido decomposto em seus respectivos custos unitários por meio de Planilha de Custos e Formação de Preços elaborada pela Administração, o licitante classificado em primeiro lugar será convocado para apresentar Planilha por ele elaborada, com os respectivos valores adequados ao valor final da sua proposta, sob pena de não aceitação da proposta.
- 11.12. Erros no preenchimento da planilha não constituem motivo para a desclassificação da proposta. A planilha poderá ser ajustada pelo fornecedor, no prazo indicado pelo sistema, desde que não haja majoração do preço e que se comprove que este é o bastante para arcar com todos os custos da contratação;
- 11.12.1. O ajuste de que trata este dispositivo se limita a sanar erros ou falhas que não alterem a substância das propostas;
- 11.12.2. Considera-se erro no preenchimento da planilha passível de correção a indicação de recolhimento de impostos e contribuições na forma do Simples Nacional, quando não cabível esse regime.
- 11.13. Caso o Termo de Referência/Projeto Básico exija a apresentação de amostra, o licitante classificado em primeiro lugar deverá apresentá-la, conforme disciplinado no Termo de Referência/Projeto Básico, sob pena de não aceitação da proposta.
- 11.13.1. Por meio de mensagem no sistema, será divulgado o local e horário de realização do procedimento para a avaliação das amostras, cuja presença será facultada a todos os interessados, incluindo os demais licitantes.
- 11.13.2. Os resultados das avaliações serão divulgados por meio de mensagem no sistema.
- 11.13.3. No caso de não haver entrega da amostra ou ocorrer atraso na entrega, sem justificativa aceita pelo Agente de Contratação, ou havendo entrega de amostra fora das especificações previstas neste Edital, a proposta do licitante será recusada.
- 11.13.4. Se a(s) amostra(s) apresentada(s) pelo primeiro classificado não for(em) aceita(s), o Agente de Contratação analisará a aceitabilidade da proposta ou lance ofertado pelo segundo classificado. Seguir-se-á com a verificação da(s) amostra(s) e, assim, sucessivamente, até a verificação de uma que atenda às especificações constantes no Termo de Referência/Projeto Básico.

12. DA FASE DE HABILITAÇÃO

- 12.1. A **HABILITAÇÃO JURÍDICA** será comprovada, mediante a apresentação da seguinte documentação:

ESTADO DO MARANHÃO
PREFEITURA MUNICIPAL DE CENTRO DO GUILHERME/MA

- 12.1.1. No caso de empresário individual: inscrição no Registro Público de Empresas Mercantis, a cargo da Junta Comercial da respectiva sede;
- 12.1.2. Em se tratando de microempreendedor individual – MEI: Certificado da Condição de Microempreendedor Individual – CCMEI, cuja aceitação ficará condicionada à verificação da autenticidade no sítio www.portaldoempreendedor.gov.br;
- 12.1.3. No caso de sociedade empresária, ato constitutivo, estatuto ou contrato social em vigor, devidamente registrado na Junta Comercial da respectiva sede;
- 12.1.4. No caso de ser o participante sucursal, filial ou agência, inscrição no Registro Público de Empresas Mercantis onde opera, com averbação no Registro onde tem sede a matriz;
- 12.1.5. No caso de sociedade simples: inscrição do ato constitutivo no Registro Civil das Pessoas Jurídicas do local de sua sede, acompanhada de prova da indicação dos seus administradores;
- 12.1.6. No caso de cooperativa: ata de fundação e estatuto social em vigor, com a ata da assembleia que o aprovou, devidamente arquivado na Junta Comercial ou inscrito no Registro Civil das Pessoas Jurídicas da respectiva sede, bem como o registro de que trata o art. 107 da Lei nº 5.764, de 1971;
- 12.1.7. No caso de empresa ou sociedade estrangeira em funcionamento no País: decreto de autorização;
- 12.1.8. No caso de atividade adstrita a uma legislação específica: ato de registro ou autorização para funcionamento expedido pelo órgão competente.
- 12.1.9. Os documentos acima deverão estar acompanhados de todas as alterações ou da consolidação respectiva.
- 12.2. **A REGULARIDADE FISCAL, SOCIAL E TRABALHISTA** será comprovada mediante a apresentação dos seguintes documentos:
- 12.2.1. Os documentos relativos à regularidade fiscal somente serão exigidos, em momento posterior ao julgamento das propostas, e apenas do licitante mais bem classificado, independente se a fase de habilitação irá ou não anteceder as fases de apresentação de propostas e lances.
- 12.2.2. Prova de inscrição no Cadastro Nacional de Pessoa Jurídica (CNPJ), através do Comprovante de Inscrição e de Situação Cadastral, emitido pela Secretaria da Receita Federal do Ministério da Fazenda, comprovando possuir situação cadastral ativa para com a Fazenda Federal, ou no Cadastro de Pessoas Físicas, conforme o caso;
- 12.2.3. Prova de inscrição no Cadastro de Contribuintes Estadual, comprovando possuir Inscrição Habilitada no cadastro de contribuintes estadual, ou Prova de Inscrição no Cadastro de Contribuintes Municipal quando se tratar de prestador de serviço.
- 12.2.4. Prova de regularidade com a Fazenda Federal, mediante apresentação de certidão expedida conjuntamente pela Secretaria da Receita Federal do Brasil (RFB) e pela Procuradoria-Geral da Fazenda Nacional (PGFN), referente a todos os créditos tributários federais e à Dívida Ativa da União (DAU) por elas administrados, inclusive aqueles relativos à Seguridade Social, nos termos da Portaria Conjunta nº 1.751, de 02/10/2014, do Secretário da Receita Federal do Brasil e da Procuradora-Geral da Fazenda Nacional;
- 12.2.5. Prova de regularidade com a Fazenda Estadual, relativa ao domicílio ou sede do licitante, mediante a Certidão Negativa ou Positiva com Efeitos de Negativa de Débitos e Certidão Negativa ou Positiva com Efeitos de Negativa de Débitos da Dívida Ativa, expedida pela Secretaria da Fazenda Estadual;
- 12.2.5.1. Caso o licitante seja considerado isento dos tributos estaduais relacionados ao objeto licitado, deverá comprovar tal condição mediante a apresentação de

ESTADO DO MARANHÃO
PREFEITURA MUNICIPAL DE CENTRO DO GUILHERME/MA

- declaração da Fazenda Estadual do domicílio ou sede do licitante, ou outra equivalente, na forma da lei.
- 12.2.6. Prova de regularidade com a Fazenda Municipal, relativa ao domicílio ou sede do licitante, mediante a Certidão Negativa ou Positiva com Efeitos de Negativa, de Débitos e Certidão Negativa ou Positiva com Efeitos de Negativa de Débitos da Dívida Ativa, expedida pela Secretaria da Fazenda Municipal;
- 12.2.6.1. Caso o licitante seja considerado isento dos tributos municipais relacionados ao objeto licitado, deverá comprovar tal condição mediante a apresentação de declaração da Fazenda Municipal do domicílio ou sede do licitante, ou outra equivalente, na forma da lei.
- 12.2.7. Prova de regularidade relativa ao Fundo de Garantia por Tempo de Serviço (FGTS), mediante Certificado de Regularidade do FGTS – CRF, emitida pela Caixa Econômica Federal;
- 12.2.8. Prova de regularidade com a justiça trabalhista, mediante a apresentação da Certidão Negativa de Débitos Trabalhistas (CNDT), emitida por órgão competente da Justiça do Trabalho (conforme Art. 3º da Lei Nº 12.440/2011);
- 12.2.9. Declaração de que não emprega menor de 18 anos em trabalho noturno, perigoso ou insalubre e não emprega menor de 16 anos, salvo menor, a partir de 14 anos, na condição de aprendiz, nos termos do inciso XXXIII do art. 7º da Constituição Federal;
- 12.2.10. Quando se tratar da subcontratação prevista no art. 48, II, da Lei Complementar n. 123, de 2006, a licitante melhor classificada deverá, também, apresentar a documentação de regularidade fiscal, social e trabalhista das microempresas e/ou empresas de pequeno porte que serão subcontratadas no decorrer da execução do contrato, ainda que exista alguma restrição, aplicando-se o prazo de regularização.
- 12.3. **HABILITAÇÃO ECONÔMICO-FINANCEIRA**, que será comprovada mediante apresentação dos seguintes documentos:
- 12.3.1. Certidão negativa de feitos sobre falência, expedida pelo cartório distribuidor da sede da pessoa jurídica ou de execução patrimonial em caso de pessoas físicas, emitida até 60 (sessenta) dias antes da data da sessão pública ou que esteja dentro do prazo de validade constante da própria certidão;
- 12.3.1.1. Caso admitida participação de Pessoas Físicas ou Sociedade Simples, deverá ser apresentada Certidão Negativa de Insolvência Civil, expedida pelo distribuidor do domicílio ou sede do licitante, desde que admitida a sua participação na licitação.
- 12.3.1.2. Certidão Simplificada e específica de Atos expedida pela Junta Comercial do Estado de domicílio da licitante, atualizada, ou seja, com data de expedição não superior a 30 (trinta) dias, de antecedência da data de abertura das propostas.
- 12.3.2. Balanço Patrimonial, Demonstração de Resultado de Exercício (DRE) e demais demonstrações contábeis dos 2 (dois) últimos exercícios sociais apresentados na forma da lei, que comprovem a boa situação financeira da empresa, vedada a sua substituição por balancetes ou balanços provisórios.
- 12.3.2.1. Os documentos referidos no item acima limitar-se-ão ao último exercício no caso de a pessoa jurídica ter sido constituída há menos de 2 (dois) anos.
- 12.3.2.2. As empresas com menos de um exercício financeiro devem cumprir a exigência deste item mediante apresentação de Balanço de Abertura ou do último Balanço Patrimonial levantado, conforme o caso, devidamente registrado na forma da lei.
- 12.3.2.3. As sociedades empresárias enquadradas nas regras da Instrução Normativa RFB nº 2003, de 18 de janeiro de 2021, que dispões sobre a Escrituração

ESTADO DO MARANHÃO
PREFEITURA MUNICIPAL DE CENTRO DO GUILHERME/MA

Contábil Digital – ECD, para fins fiscais e previdenciários poderão apresentar o balanço patrimonial e os termos de abertura e encerramento do livro diário, em versão digital, obedecidas as normas do parágrafo único do art. 2º da citada instrução quanto a assinatura digital nos referidos documentos, quanto a Certificação de Segurança emitida por entidade credenciada pela infraestrutura de Chaves Públicas – Brasileiras – ICP – Brasil.

- 12.3.3. Declaração, assinada por Profissional área Contábil devidamente registrado no Conselho Regional de Contabilidade, que ateste o atendimento pelo licitante dos índices econômicos nos termos do §1º, art. 69 da Lei 14.133/2021, aplicando fórmulas da seguinte forma:

Índice de Liquidez Geral (≥ 1,00):

$$LG = \frac{\text{Ativo Circulante} + \text{Realizável a Longo Prazo}}{\text{Passivo Circulante} + \text{Passivo Não Circulante}}$$

Índice de Liquidez Corrente (≥ 1,00):

$$LC = \frac{\text{Ativo Circulante}}{\text{Passivo Circulante}}$$

Índice de Solvência Geral (≥ 1,00):

$$SG = \frac{\text{Ativo Total}}{\text{Passivo Circulante} + \text{Passivo Não Circulante}}$$

- 12.3.4. Da análise dos documentos apresentados serão calculados os índices Liquidez Geral (LG), Liquidez Corrente (LC) e Solvência Geral (SG), que deverão apresentar resultado igual ou superior a 1 (um).
- 12.3.5. As empresas que apresentarem resultado do quociente de capacidade econômico-financeira menor do que o exigido, quando de sua habilitação deverão comprovar, considerados os riscos para a administração, patrimônio líquido no valor mínimo de 10% (dez por cento) do valor total dos seus itens ofertados, admitida a atualização para a data de apresentação da proposta através de índices oficiais.
- 12.3.6. O Microempreendedor Individual (MEI) que pretenda auferir os benefícios do tratamento diferenciado previstos na Lei Complementar nº 123 de 2006 estará dispensado da apresentação do balanço patrimonial e das demonstrações contábeis do último exercício;
- 12.3.7. Relação de Compromissos Firmados: Comprovação por meio de relação dos compromissos assumidos pelo licitante que importem em diminuição de sua capacidade econômico-financeira, excluídas parcelas já executadas de contratos firmado - conforme permissivo do Art. 69, § 3º da Lei Federal 14.133/21 (Anexo);
- 12.3.7.1. A exigência da referida Declaração é justificada tendo em vista os riscos que a incapacidade financeira da empresa pode causar à Administração Pública Municipal, evitando-se assim, que outros compromissos anteriormente firmados pela empresa, venha a comprometer a sua capacidade de executar o objeto do futuro contrato. Quanto à regra de verificação de 1/12 é em comparação com o Patrimônio Líquido da empresa, esta se alinha à regularidade com a qual será necessário para executar o objeto da licitação, garantindo assim, a capacidade econômico-financeira da mesma.

ESTADO DO MARANHÃO
PREFEITURA MUNICIPAL DE CENTRO DO GUILHERME/MA

- 12.4. A **QUALIFICAÇÃO TÉCNICA**, que será comprovada através da apresentação dos seguintes documentos:
- 12.4.1. Certidão de Registro e Quitação de Pessoa Jurídica, no Conselho Regional de Engenharia e Agronomia-CREA, da sede da empresa;
- 12.4.2. Certidão de Registro e Quitação de Pessoa Física, no Conselho Regional de Engenharia e Agronomia-CREA, do Engenheiro Responsável Técnico pela execução dos serviços, devendo comprovar seu vínculo com a empresa proponente.
- 12.4.3. Declaração de que o licitante tomou conhecimento de todas as informações e das condições locais para o cumprimento das obrigações objeto da licitação.
- 12.4.3.1. A declaração acima poderá ser substituída por declaração formal assinada pelo responsável técnico do licitante acerca do conhecimento pleno das condições peculiares da contratação.
- 12.4.4. Registro ou inscrição da empresa licitante no CREA (Conselho Regional de Engenharia e Agronomia);
- 12.4.5. Comprovação de aptidão técnica-operacional para execução de serviço de complexidade tecnológica e operacional equivalente ou superior com o objeto desta contratação, ou com o item pertinente, por meio da apresentação de certidões ou atestados, por pessoas jurídicas de direito público ou privado, ou regularmente emitido(s) pelo conselho profissional competente, quando for o caso.
- 12.4.6. Os atestados de capacidade técnica poderão ser apresentados em nome da matriz ou da filial do licitante.
- 12.4.7. Comprovação da capacitação técnico-profissional, mediante apresentação de Certidão de Acervo Técnico – CAT, expedida pelo CREA ou CAU da região pertinente, nos termos da legislação aplicável, em nome do(s) responsável(is) técnico(s) e/ou membros da equipe técnica que participarão da execução do serviço, que demonstre a Anotação de Responsabilidade Técnica - ART ou o Registro de Responsabilidade Técnica - RRT, relativo à execução dos serviços compatíveis com objeto da licitação.
- 12.4.8. O(s) profissional(is) indicado(s) na forma supra deverá(ão) participar da obra ou serviço objeto do contrato, e será admitida a sua substituição por profissionais de experiência equivalente ou superior, desde que aprovada pela Administração.
- 12.4.9. O fornecedor disponibilizará todas as informações necessárias à comprovação da legitimidade dos atestados ou certidões, apresentando, quando solicitado pela Administração, cópia do contrato que deu suporte à contratação, endereço atual da CONTRATANTE e local em que foi executado o objeto contratado, dentre outros documentos.
- 12.4.10. Somente poderão ser aceitos atestados de capacidade técnica expedidos após a conclusão do contrato ou se decorrido, no mínimo, um ano do início de sua execução, exceto se houver sido firmado para ser prestado em prazo inferior.
- 12.4.11. Os atestados ou certidões que não possuírem as informações mínimas para a sua análise serão objeto de diligência.
13. Declaração formal indicando o Responsável Técnico que se responsabilizará pela execução dos serviços, com nome, profissão, RG, CPF e número do Registro Profissional;

ESTADO DO MARANHÃO
PREFEITURA MUNICIPAL DE CENTRO DO GUILHERME/MA

- 13.1. O profissional indicado para fins de comprovação da capacitação técnico-profissional deverá ser o responsável pelo acompanhamento da execução dos serviços de que tratam o objeto desta licitação, admitindo-se a substituição por profissionais de experiência equivalente ou superior, desde que previamente aprovada pela CONTRATANTE;
- 13.2. Declaração formal que irá disponibilizar e apresentar relação explícita das instalações, equipamentos e pessoal técnico especializado, considerando o mínimo essencial para o cumprimento do Contrato Administrativo decorrente da licitação, em papel timbrado da licitante, vedadas as exigências de propriedade e de localização prévia.
14. Além das declarações constantes dos itens específicos acima a licitante deverá apresentar ainda as seguintes declarações (quando não disposto em campo próprio do sistema, apresentar por meio de declaração formal juntamente com os demais documentos de habilitação), sob pena de inabilitação:
- 14.1.1. b, e o declarante responderá pela veracidade das informações prestadas, na forma da lei (art. 63, I, da Lei nº 14.133/2021);
- 14.1.2. Declaração de que cumpre as exigências de reserva de cargos para pessoa com deficiência e para reabilitado da Previdência Social, previstas em lei e em outras normas específicas, na forma da lei (art. 63, IV, da Lei nº 14.133/2021);
- 14.1.3. Declaração de que suas propostas econômicas compreendem a integralidade dos custos para atendimento dos direitos trabalhistas assegurados na Constituição Federal, nas leis trabalhistas, nas normas infralegais, nas convenções coletivas de trabalho e nos termos de ajustamento de conduta vigentes na data de entrega das propostas, na forma da lei (art. 63, § 1º, da Lei nº 14.133/2021);
- 14.1.4. Declaração de cumprimento da Lei Geral de Proteção de Dados - Lei nº 13.709/2018 (Anexo).
- 14.1.5. Declaração negativa de relação familiar ou parentesco (Anexo).
- 14.2. A regra para o momento de envio dos documentos de habilitação é aquela definida no preâmbulo deste edital, podendo ou não anteceder as fases de apresentação de propostas e lances nos termos do art. 17, §1º, da Lei nº 14.133, de 2021.
- 14.3. Os documentos relativos à regularidade fiscal que constem do Termo de Referência/Projeto Básico somente serão exigidos, em qualquer caso, em momento posterior ao julgamento das propostas, e apenas do licitante mais bem classificado.
- 14.3.1. Respeitada a exceção do subitem anterior, relativa à regularidade fiscal, quando a fase de habilitação anteceder as fases de apresentação de propostas e lances e de julgamento, a verificação ou exigência do presente subitem ocorrerá em relação a todos os licitantes.
- 14.4. Havendo a necessidade de envio de documentos de habilitação complementares, necessários à confirmação daqueles exigidos neste Edital e já apresentados, o licitante será convocado a encaminhá-los, em formato digital, via sistema, em 2 (duas) horas.
- 14.5. Somente haverá a necessidade de comprovação do preenchimento de requisitos mediante apresentação dos documentos originais ou cópias autenticadas quando houver dúvida em relação à integridade do documento digital.
- 14.5.1. Os originais ou cópias autenticadas, caso sejam solicitados, deverão ser encaminhados para a Comissão Permanente de Licitação, situada no endereço indicado no rodapé deste edital.
- 14.6. Após a entrega dos documentos para habilitação, não será permitida a substituição ou a apresentação de novos documentos, salvo em sede de diligência, para (Lei 14.133/21, art. 64)

ESTADO DO MARANHÃO
PREFEITURA MUNICIPAL DE CENTRO DO GUILHERME/MA

- 14.6.1. complementação de informações acerca dos documentos já apresentados pelos licitantes e desde que necessária para apurar fatos existentes à época da abertura do certame; e
- 14.6.2. atualização de documentos cuja validade tenha expirado após a data de recebimento das propostas;
- 14.7. Não serão aceitos documentos de habilitação com indicação de CNPJ/CPF diferentes, salvo aqueles legalmente permitidos.
- 14.8. Se o licitante for a matriz, todos os documentos deverão estar em nome da matriz, e se o licitante for a filial, todos os documentos deverão estar em nome da filial, exceto aqueles documentos que, pela própria natureza, comprovadamente, forem emitidos somente em nome da matriz.
- 14.9. Na análise dos documentos de habilitação, a comissão de contratação poderá sanar erros ou falhas, que não alterem a substância dos documentos e sua validade jurídica, mediante decisão fundamentada, registrada em ata e acessível a todos, atribuindo-lhes eficácia para fins de habilitação e classificação.
- 14.10. Na hipótese de o licitante não atender às exigências para habilitação, o Agente de Contratação examinará a proposta subsequente e assim sucessivamente, na ordem de classificação, até a apuração de uma proposta que atenda ao presente edital.
- 14.11. Quando permitida a participação de empresas estrangeiras que não funcionem no País, as exigências de habilitação serão atendidas mediante documentos equivalentes, inicialmente apresentados em tradução livre.
- 14.11.1. Na hipótese de o licitante vencedor ser empresa estrangeira que não funcione no País, para fins de assinatura do contrato, os documentos exigidos para a habilitação serão traduzidos por tradutor juramentado no País e apostilados nos termos do disposto no Decreto nº 8.660, de 29 de janeiro de 2016, ou de outro que venha a substituí-lo, ou consularizados pelos respectivos consulados ou embaixadas.
- 14.12. Quando permitida a participação de consórcio de empresas, a habilitação técnica, quando exigida, será feita por meio do somatório dos quantitativos de cada consorciado e, para efeito de habilitação econômico-financeira, quando exigida, será observado o somatório dos valores de cada consorciado.
- 14.12.1. Se o consórcio não for formado integralmente por microempresas ou empresas de pequeno porte e o termo de referência exigir requisitos de habilitação econômico-financeira, haverá um acréscimo de 10% para o consórcio em relação ao valor exigido para os licitantes individuais.
- 14.13. A existência de restrição relativamente à regularidade fiscal e trabalhista não impede que a licitante qualificada como microempresa ou empresa de pequeno porte seja declarada vencedora, uma vez que atenda a todas as demais exigências do edital.
- 14.13.1. A declaração do vencedor acontecerá no momento imediatamente posterior à fase de habilitação.
- 14.14. Caso a proposta mais vantajosa seja ofertada por licitante qualificada como microempresa ou empresa de pequeno porte, e uma vez constatada a existência de alguma restrição no que tange à regularidade fiscal e trabalhista, a mesma será convocada para, no prazo de 5 (cinco) dias úteis, após a declaração do vencedor, comprovar a regularização.
- 14.14.1. O prazo poderá ser prorrogado por igual período, a critério da administração pública, quando requerida pelo licitante, mediante apresentação de justificativa.
- 14.15. A não-regularização fiscal e trabalhista no prazo previsto no subitem anterior acarretará a inabilitação do licitante, sem prejuízo das sanções previstas neste Edital, sendo facultada a convocação dos licitantes remanescentes, na ordem de classificação.

ESTADO DO MARANHÃO
PREFEITURA MUNICIPAL DE CENTRO DO GUILHERME/MA

- 14.15.1. Se, na ordem de classificação, seguir-se outra microempresa, empresa de pequeno porte ou sociedade cooperativa com alguma restrição na documentação fiscal e trabalhista, será concedido o mesmo prazo para regularização.
- 14.16. Havendo necessidade de analisar minuciosamente os documentos exigidos, o Agente de Contratação suspenderá a sessão, informando no “chat” a nova data e horário para a continuidade da mesma
- 14.17. Será inabilitado o licitante que não comprovar sua habilitação, seja por não apresentar quaisquer dos documentos exigidos, ou apresentá-los em desacordo com o estabelecido neste Edital.
- 14.18. Nos itens não exclusivos a microempresas e empresas de pequeno porte, em havendo inabilitação, haverá nova verificação, pelo sistema, da eventual ocorrência do empate ficto, previsto nos artigos 44 e 45 da LC nº 123, de 2006, seguindo-se a disciplina antes estabelecida para aceitação da proposta subsequente.
- 14.19. O licitante provisoriamente vencedor em um item, que estiver concorrendo em outro item, ficará obrigado a comprovar os requisitos de habilitação cumulativamente, especialmente quanto ao capital social ou patrimônio líquido mínimo, quando assim o edital exigir, isto é, somando as exigências do item em que venceu às do item em que estiver concorrendo, e assim sucessivamente, sob pena de inabilitação, além da aplicação das sanções cabíveis.
- 14.20. Constatado o atendimento às exigências de habilitação fixadas no Edital, o licitante será declarado vencedor.

15. DA AMOSTRA

- 15.1. As regras relacionadas a apresentação de amostras são as estabelecidas no Termo de Referência/Projeto Básico, anexo a este Edital.

16. DA VISITA TÉCNICA

- 16.1. As regras relacionadas a visita técnica são as estabelecidas no Termo de Referência e/ou Projeto Básico, anexo a este Edital.

17. DOS RECURSOS

- 17.1. A interposição de recurso referente ao julgamento das propostas, à habilitação ou inabilitação de licitantes, à anulação ou revogação da licitação, observará o disposto no art. 165 da Lei nº 14.133, de 2021.
- 17.2. Declarada a vencedora, o Agente de Contratação abrirá prazo não inferior a 10 (dez) minutos, durante o qual qualquer licitante poderá em campo próprio do sistema, manifestar sua intenção de recurso.
- 17.2.1. a intenção de recorrer deverá ser manifestada imediatamente, sob pena de preclusão;
- 17.2.2. A falta de manifestação do licitante quanto à intenção de recorrer importará a preclusão desse direito e autoriza o Agente de Contratação a adjudicar o objeto ao licitante vencedor.
- 17.3. A licitante que manifestar a intenção de recurso deverá registrar as razões do recurso, em campo próprio do sistema, no prazo de 3 (três) dias úteis, ficando as demais licitantes, desde logo, intimadas a apresentar contrarrazões, também via sistema, em igual prazo, que começará a correr na data de intimação pessoal ou de divulgação da interposição do recurso.

ESTADO DO MARANHÃO
PREFEITURA MUNICIPAL DE CENTRO DO GUILHERME/MA

- 17.3.1. O prazo para apresentação das razões recursais será iniciado na data de intimação ou de lavratura da ata de habilitação ou inabilitação
- 17.3.2. Na hipótese de adoção da inversão de fases prevista no § 1º do art. 17 da Lei nº 14.133, de 2021, o prazo para apresentação das razões recursais será iniciado na data de intimação da ata de julgamento.
- 17.4. O recurso será dirigido à autoridade que tiver editado o ato ou proferido a decisão recorrida, a qual poderá reconsiderar sua decisão no prazo de 3 (três) dias úteis, ou, nesse mesmo prazo, encaminhar recurso para a autoridade superior, a qual deverá proferir sua decisão no prazo de 10 (dez) dias úteis, contado do recebimento dos autos.
- 17.5. Os recursos interpostos fora do prazo não serão conhecidos.
- 17.6. O recurso e o pedido de reconsideração terão efeito suspensivo do ato ou da decisão recorrida até que sobrevenha decisão final da autoridade competente
- 17.7. O acolhimento do recurso implicará a invalidação apenas dos atos insuscetíveis de aproveitamento.
- 17.8. Os autos do processo permanecerão com vista franqueada aos interessados no sítio eletrônico com endereço no preâmbulo deste instrumento.

18. DAS INFRAÇÕES ADMINISTRATIVAS E SANÇÕES

- 18.1. Comete infração administrativa, nos termos da lei, o licitante que, com dolo ou culpa:
 - 18.1.1. deixar de entregar a documentação exigida para o certame ou não entregar qualquer documento que tenha sido solicitado pelo Agente de Contratação durante o certame;
 - 18.1.2. salvo em decorrência de fato superveniente devidamente justificado, não manter a proposta em especial quando:
 - 18.1.2.1. não enviar a proposta adequada ao último lance ofertado ou após a negociação;
 - 18.1.2.2. recusar-se a enviar o detalhamento da proposta quando exigível;
 - 18.1.2.3. pedir para ser desclassificado quando encerrada a etapa competitiva; ou
 - 18.1.2.4. deixar de apresentar amostra;
 - 18.1.2.5. apresentar proposta ou amostra em desacordo com as especificações do edital;
 - 18.1.3. não celebrar o contrato ou não entregar a documentação exigida para a contratação, quando convocado dentro do prazo de validade de sua proposta;
 - 18.1.3.1. recusar-se, sem justificativa, a assinar o contrato, ou a aceitar ou retirar o instrumento equivalente no prazo estabelecido pela Administração;
 - 18.1.4. apresentar declaração ou documentação falsa exigida para o certame ou prestar declaração falsa durante a licitação
 - 18.1.5. fraudar a licitação
 - 18.1.6. comportar-se de modo inidôneo ou cometer fraude de qualquer natureza, em especial quando:
 - 18.1.6.1. agir em conluio ou em desconformidade com a lei;
 - 18.1.6.2. induzir deliberadamente a erro no julgamento;
 - 18.1.6.3. apresentar amostra falsificada ou deteriorada;
 - 18.1.7. praticar atos ilícitos com vistas a frustrar os objetivos da licitação
 - 18.1.8. praticar ato lesivo previsto no art. 5º da Lei n.º 12.846, de 2013.
- 18.2. Com fulcro na Lei nº 14.133, de 2021, a Administração poderá, garantida a prévia defesa, aplicar aos licitantes e/ou adjudicatários as seguintes sanções, sem prejuízo das responsabilidades civil e criminal:
 - 18.2.1. advertência;
 - 18.2.2. multa;

ESTADO DO MARANHÃO
PREFEITURA MUNICIPAL DE CENTRO DO GUILHERME/MA

- 18.2.3. impedimento de licitar e contratar e
- 18.2.4. declaração de inidoneidade para licitar ou contratar, enquanto perdurarem os motivos determinantes da punição ou até que seja promovida sua reabilitação perante a própria autoridade que aplicou a penalidade.
- 18.3. Na aplicação das sanções serão considerados:
 - 18.3.1. a natureza e a gravidade da infração cometida.
 - 18.3.2. as peculiaridades do caso concreto
 - 18.3.3. as circunstâncias agravantes ou atenuantes
 - 18.3.4. os danos que dela provierem para a Administração Pública
 - 18.3.5. a implantação ou o aperfeiçoamento de programa de integridade, conforme normas e orientações dos órgãos de controle.
- 18.4. A multa será recolhida em percentual de 0,5% a 30% incidente sobre o valor do contrato licitado, recolhida no prazo máximo de 10 (dez) dias úteis, a contar da comunicação oficial.
 - 18.4.1. Para as infrações previstas nos itens 20.1.1, 20.1.2 e 20.1.3, a multa será de 0,5% a 15% do valor do contrato licitado.
 - 18.4.2. Para as infrações previstas nos itens 20.1.4, 20.1.5, 20.1.6, 20.1.7 e 20.1.8, a multa será de 15% a 30% do valor do contrato licitado.
- 18.5. As sanções de advertência, impedimento de licitar e contratar e declaração de inidoneidade para licitar ou contratar poderão ser aplicadas, cumulativamente ou não, à penalidade de multa.
- 18.6. Na aplicação da sanção de multa será facultada a defesa do interessado no prazo de 15 (quinze) dias úteis, contado da data de sua intimação.
- 18.7. A sanção de impedimento de licitar e contratar será aplicada ao responsável em decorrência das infrações administrativas relacionadas nos itens 20.1.1, 20.1.2 e 20.1.3, quando não se justificar a imposição de penalidade mais grave, e impedirá o responsável de licitar e contratar no âmbito desta Administração Pública direta e indireta, pelo prazo máximo de 3 (três) anos.
- 18.8. Poderá ser aplicada ao responsável a sanção de declaração de inidoneidade para licitar ou contratar, em decorrência da prática das infrações dispostas nos itens 18.1.4, 18.1.5, 18.1.6, 18.1.7 e 18.1.8, bem como pelas infrações administrativas previstas nos itens 18.1.1, 18.1.2 e 18.1.3 que justifiquem a imposição de penalidade mais grave que a sanção de impedimento de licitar e contratar, cuja duração observará o prazo previsto no art. 156, §5º, da Lei n.º 14.133/2021.
- 18.9. A recusa injustificada do adjudicatário em assinar o contrato, ou em aceitar ou retirar o instrumento equivalente no prazo estabelecido pela Administração, descrita no item 18.1.3, caracterizará o descumprimento total da obrigação assumida e o sujeitará às penalidades e à imediata perda da garantia de proposta em favor desta Administração.
- 18.10. A apuração de responsabilidade relacionadas às sanções de impedimento de licitar e contratar e de declaração de inidoneidade para licitar ou contratar demandará a instauração de processo de responsabilização a ser conduzido por comissão composta por 2 (dois) ou mais servidores estáveis, que avaliará fatos e circunstâncias conhecidos e intimará o licitante ou o adjudicatário para, no prazo de 15 (quinze) dias úteis, contado da data de sua intimação, apresentar defesa escrita e especificar as provas que pretenda produzir.
- 18.11. Caberá recurso no prazo de 15 (quinze) dias úteis da aplicação das sanções de advertência, multa e impedimento de licitar e contratar, contado da data da intimação, o qual será dirigido à autoridade que tiver proferido a decisão recorrida, que, se não a reconsiderar no prazo de 5 (cinco) dias úteis, encaminhará o recurso com sua motivação

ESTADO DO MARANHÃO
PREFEITURA MUNICIPAL DE CENTRO DO GUILHERME/MA

- à autoridade superior, que deverá proferir sua decisão no prazo máximo de 20 (vinte) dias úteis, contado do recebimento dos autos.
- 18.12. Caberá a apresentação de pedido de reconsideração da aplicação da sanção de declaração de inidoneidade para licitar ou contratar no prazo de 15 (quinze) dias úteis, contado da data da intimação, e decidido no prazo máximo de 20 (vinte) dias úteis, contado do seu recebimento.
- 18.13. O recurso e o pedido de reconsideração terão efeito suspensivo do ato ou da decisão recorrida até que sobrevenha decisão final da autoridade competente.
- 18.14. A aplicação das sanções previstas neste edital não exclui, em hipótese alguma, a obrigação de reparação integral dos danos causados a essa Administração.

19. DOS ESCLARECIMENTOS E DA IMPUGNAÇÃO AO EDITAL

- 19.1. Até 3 (três) dias úteis antes da data fixada para abertura da sessão pública, qualquer pessoa, física ou jurídica, poderá impugnar o ato convocatório deste procedimento de contratação mediante petição a ser enviada para o endereço eletrônico descrito no preâmbulo do presente edital ou através de campo próprio do sistema.
- 19.2. A resposta à impugnação ou ao pedido de esclarecimento será divulgada em sítio eletrônico oficial no prazo de até 3 (três) dias úteis, limitado ao último dia útil anterior à data da abertura do certame.
- 19.3. Acolhida a impugnação contra este Edital, será designada nova data para a realização do certame, exceto quando, inquestionavelmente, a alteração não afetar a formulação das propostas.
- 19.4. Para a resposta dos esclarecimentos e o julgamento das impugnações o Agente de Contratação será auxiliado pelo setor técnico competente.
- 19.5. As impugnações e pedidos de esclarecimentos não suspendem os prazos previstos no certame.
- 19.5.1. A concessão de efeito suspensivo à impugnação é medida excepcional e deverá ser motivada pelo Agente de Contratação, nos autos do processo de licitação.
- 19.6. As respostas aos pedidos de esclarecimentos serão divulgadas no mural da plataforma utilizada para realização do certame através do endereço e vincularão os participantes e a Administração.

20. DISPOSIÇÕES GERAIS

- 20.1. Será divulgada ata da sessão pública no sistema eletrônico.
- 20.2. A Autoridade Competente do Órgão Requisitante compete anular este procedimento de contratação por ilegalidade, de ofício ou por provocação de qualquer pessoa, e revogar o certame por considerá-lo inoportuno ou inconveniente diante de fato superveniente, mediante ato escrito e fundamentado.
- 20.2.1. A anulação do procedimento de contratação induz à extinção do contrato.
- 20.2.2. As licitantes não terão direito à indenização em decorrência da anulação do procedimento licitatório, ressalvado o direito do contratado de boa-fé de ser ressarcido pelos encargos que tiver suportado no cumprimento do contrato.
- 20.3. O Agente de Contratação poderá solicitar parecer de técnicos pertencentes ao quadro de pessoal desta Prefeitura Municipal ou, ainda, de pessoas físicas ou jurídicas estranhas a ela, para orientar sua decisão.
- 20.4. Na contagem dos prazos estabelecidos neste edital e seus anexos, excluir-se-á o dia do início e incluir-se-á o do vencimento. Só se iniciam e vencem os prazos em dias de expediente desta Prefeitura.

ESTADO DO MARANHÃO
PREFEITURA MUNICIPAL DE CENTRO DO GUILHERME/MA

- 20.5. O Agente de Contratação ou à Autoridade Superior, no interesse da Administração, poderá relevar omissões puramente formais, desde que não comprometam a proposta, a legislação vigente e a lisura desta Licitação, reservando-se o direito de promover diligências destinadas a esclarecer ou a complementar a instrução do processo, em qualquer fase da licitação, vedada a inclusão posterior de documento ou informação que deveria constar no ato da Sessão Pública.
- 20.6. As normas que disciplinam este procedimento de contratação serão sempre interpretadas em favor da ampliação da disputa entre os proponentes, desde que não comprometam o interesse da Administração, a finalidade e a segurança da contratação.
- 20.7. Em caso de discrepância entre os anexos e o Edital prevalecerá a redação deste.
- 20.8. Em se tratando de certame que seja para aquisição de bens de natureza divisível, que possua cota de até vinte e cinco por cento do objeto para a contratação de microempresas e empresas de pequeno porte:
- 20.8.1. Na hipótese de não haver vencedor para a cota reservada, esta poderá ser adjudicada ao vencedor da cota principal ou, diante de sua recusa, aos licitantes remanescentes, desde que pratiquem o preço do primeiro colocado da cota principal.
- 20.8.2. Se a mesma empresa vencer a cota reservada e a cota principal, a contratação das cotas deverá ocorrer pelo menor preço.
- 20.8.3. Será priorizada a aquisição dos produtos das cotas reservadas, ressalvados os casos em que a cota reservada for inadequada para atender as quantidades ou as condições do pedido, justificadamente.
- 20.9. Os documentos eletrônicos produzidos com a utilização de processo de certificação disponibilizado pela ICP-Brasil, nos termos da Medida Provisória nº 2.200-2, de 24 de agosto de 2001, serão recebidos e presumidos verdadeiros em relação aos signatários.
- 20.10. Não havendo expediente ou ocorrendo qualquer fato superveniente que impeça a realização do certame na data marcada, a Sessão será automaticamente transferida para o primeiro dia útil subsequente, no mesmo horário anteriormente estabelecido, desde que não haja comunicação do Agente de Contratação em contrário.
- 20.11. Aplicam-se às cooperativas enquadradas na situação do art. 34 da Lei nº 11.488, de 15 de junho de 2007, todas as disposições relativas às MICROEMPRESAS e EMPRESAS DE PEQUENO PORTE.
- 20.12. Os casos omissos serão decididos pelo Agente de Contratação em conformidade com as disposições constantes das Leis no preâmbulo deste Edital e demais normas pertinentes.
- 20.13. Para quaisquer questões judiciais oriundas do presente Edital, fica eleito o Foro da Comarca de Governador Nunes Freire, com exclusão de qualquer outro, por mais privilegiado que seja.
- 20.14. Este Edital será fornecido a qualquer interessado, através dos sítios e www.maranhaozinho.ma.gov.br.
- 20.15. Os licitantes ficam informados sobre os termos da Lei n.º 12.846, de 1º de agosto de 2013 (Lei Anticorrupção), que dispõe sobre a responsabilização administrativa e civil de pessoas jurídicas pela prática de atos lesivos contra a Administração Pública, em especial, ao constante no art. 5.º, inciso IV, correspondente aos procedimentos licitatórios, indicando que qualquer indício de conluio, ou de outra forma de fraude ao certame, implicará aos envolvidos as penalidades previstas no mencionado diploma legal.

21. ANEXOS

Anexo I Projeto Básico e anexos

ESTADO DO MARANHÃO
PREFEITURA MUNICIPAL DE CENTRO DO GUILHERME/MA

Anexo II	Modelo de Proposta de Preços
Anexo III	Modelo de declaração negativa de relação familiar ou parentesco
Anexo IV	Declaração de cumprimento da Lei Geral de Proteção de Dados - lei nº 13.709/2018
Anexo V	Minuta do Termo de Contrato
Anexo VI	Modelo da declaração da relação dos compromissos assumidos

Centro do Guilherme – MA, 24 de abril de 2026.

FLAVIO FERREIRA DE SOUSA
SECRETÁRIO MUNICIPAL DE EDUCAÇÃO

ESTADO DO MARANHÃO
PREFEITURA MUNICIPAL DE CENTRO DO GUILHERME/MA

ANEXO I – PROJETO BÁSICO

**PROJETO BÁSICO
OBRAS E SERVIÇOS DE ENGENHARIA, LEI 14.133/2021.**

1. DO OBJETO

- 1.1. O presente Projeto Básico tem por objeto a contratação de empresa especializada em engenharia civil para a execução de reforma geral do Reforço Escolar Municipal de Centro do Guilherme/MA, edificação integrante da rede pública municipal de ensino, destinada ao atendimento de alunos em atividades de apoio pedagógico complementar ao turno regular.
- 1.2. O escopo da reforma abrange, de forma não exaustiva: recuperação estrutural de elementos comprometidos (fissuras, trincas, armaduras expostas), substituição ou reforço de cobertura, impermeabilização de áreas molhadas e lajes, recuperação e adequação de piso, forro, alvenaria e revestimentos, substituição de esquadrias deterioradas, reforma das instalações hidrossanitárias e elétricas, adaptações de acessibilidade conforme NBR 9050:2020, pintura geral interna e externa, e todos os serviços complementares necessários à reabilitação plena da edificação para uso seguro e adequado ao público escolar.
- 1.3. A execução dar-se-á com base em projeto executivo elaborado ou validado pelo Setor de Engenharia da Prefeitura Municipal, observando-se as normas técnicas brasileiras aplicáveis, a legislação de licitações e contratos públicos vigente e os requisitos pedagógicos e sanitários estabelecidos para edificações escolares públicas.
- 1.4. A edificação que abriga o Reforço Escolar Municipal de Centro do Guilherme/MA apresenta estado de conservação incompatível com o uso educacional, constatado por meio de vistoria técnica realizada pelo Setor de Engenharia da Prefeitura Municipal. As principais patologias identificadas são:
 - a) Cobertura com telhas fissuradas, deslocadas ou quebradas, gerando infiltrações que comprometem pisos, forros e paredes internas, criando ambiente insalubre para alunos e professores;
 - b) Fissuras e trincas em alvenaria de vedação e em elementos estruturais, indicativas de recalques diferenciais e/ou movimentação térmica não tratada, com risco de agravamento progressivo;
 - c) Piso em estado de deterioração avançada (cerâmica levantada, argamassa de assentamento pulverulenta, desníveis), representando risco concreto de acidentes com crianças;
 - d) Instalações elétricas fora dos padrões de segurança da NBR 5410, com fiação aparente, ausência de aterramento e quadro elétrico subdimensionado, configurando risco de choque elétrico e incêndio;
 - e) Instalações hidrossanitárias com vazamentos, tubulações corroídas, louças e metais danificados, resultando em desperdício de água, mau cheiro e condições de higiene insatisfatórias;
 - f) Banheiros sem adaptações de acessibilidade, em desconformidade com a NBR 9050:2020 e com o Decreto Federal nº 5.296/2004, que exigem instalações acessíveis em edificações de uso público;
 - g) Ausência ou deterioração de forro, expondo estrutura de cobertura, prejudicando o conforto térmico e acústico das salas de aula;

ESTADO DO MARANHÃO
PREFEITURA MUNICIPAL DE CENTRO DO GUILHERME/MA

- h) Pintura interna e externa degradada, com manchas de umidade, bolor e descascamento, comprometendo a salubridade e a identidade visual da edificação. A necessidade da contratação é, portanto, real, urgente e devidamente fundamentada em normas constitucionais, legais e técnicas, atendendo ao requisito de demonstração da necessidade pública previsto no art. 18, I, da Lei nº 14.133/2021.
- 1.5. A permanência do imóvel no estado atual representa risco à integridade física de alunos, professores e servidores, compromete a qualidade do processo pedagógico e coloca o Município em descumprimento do dever constitucional de garantir condições dignas de ensino. A reforma é, portanto, necessidade pública urgente e inadiável.

2. ESPECIFICAÇÕES E ESTIMATIVA DE CONSUMO

- 2.1. O custo estimado total da contratação é de R\$ 668.382,09 (seiscentos e sessenta e oito mil trzentos e oitenta e dois reais e nove centavos).
- 2.2. A seguir, apresentam-se as especificações técnicas mínimas dos principais itens e serviços, com indicação de marca apenas como referência, sem caráter restritivo, conforme art. 46, §1º, IV da Lei nº 14.133/21.
- 2.3. A estimativa quantitativa deverá ser detalhada em planilha orçamentária, com base em levantamentos métricos e composições de custos (SINAPI/SEINFRA/TCU).

ITEM	DESCRIÇÃO	QUANT.	UNIDADE	PREÇO UNITÁRIO MÁXIMO ACEITÁVEL	PREÇO TOTAL MÁXIMO ACEITÁVEL
1	CONTRATAÇÃO DE EMPRESA ESPECIALIZADA PARA REFORMA DO REFORÇO ESCOLAR MUNICIPAL EM CENTRO DO GUILHERME	01	UNIDADE	R\$ 668.382,09	R\$ 668.382,09

Planilha Orçamentária Resumida

Item	Descrição	Quant.	Total	Peso (%)
1	ADMINISTRAÇÃO LOCAL E SERVIÇOS PRELIMINARES	1	87.781,10	13,13 %
2	DEMOLIÇÃO E RETIRADA	1	1.180,51	0,18 %
3	MOVIMENTO DE TERRA	1	8.681,01	1,30 %
4	INFRA-ESTRUTURA	1	19.559,93	2,93 %
5	SUPER-ESTRUTURA	1	62.759,45	9,39 %
6	PAREDES, FORROS E DIVISÓRIAS	1	78.261,83	11,71 %
7	COBERTURA	1	50.880,76	7,61 %
8	REVESTIMENTO	1	104.573,85	15,65 %

ESTADO DO MARANHÃO
PREFEITURA MUNICIPAL DE CENTRO DO GUILHERME/MA

9	PAVIMENTAÇÃO	1	37.710,51	5,64 %
10	ESQUADRIAS	1	35.551,94	5,32 %
11	INSTALAÇÕES HIDRÁULICAS	1	16.995,51	2,54 %
12	INSTALAÇÕES SANITÁRIAS	1	39.198,68	5,86 %
13	LOUÇAS, METÁIS E ACESSÓRIOS	1	12.150,62	1,82 %
14	COMBATE A INCÊNDIO	1	4.056,48	0,61 %
15	INSTALAÇÕES ELÉTRICAS	1	28.779,93	4,31 %
16	PINTURA	1	70.633,94	10,57 %
17	IMPERMEABILIZAÇÃO	1	3.964,80	0,59 %
18	SERVIÇOS FINAIS	1	5.661,24	0,85 %

520.430,04
147.952,05
668.382,09

2.4. Os serviços serão executados em conformidade com os projetos executivos, memoriais descritivos, especificações técnicas e planilha orçamentária elaborados pelo Setor de Engenharia da Prefeitura Municipal, observando-se obrigatoriamente as normas técnicas da ABNT e as regulamentações setoriais aplicáveis, conforme tabela abaixo:

2.5. NORMA / DISPOSITIVO APLICAÇÃO

- | | |
|------------------------|---|
| a) ABNT NBR 6118:2014 | Estruturas de concreto armado – recuperação de vigas, pilares e lajes |
| b) ABNT NBR 9575:2010 | Impermeabilização – critérios e requisitos |
| c) ABNT NBR 9050:2020 | Acessibilidade – rampas, banheiros adaptados, pisos, circulações |
| d) ABNT NBR 5626:2020 | Sistemas prediais de água fria e quente |
| e) ABNT NBR 8160:1999 | Sistemas prediais de esgoto sanitário |
| f) ABNT NBR 5410:2004 | Instalações elétricas de baixa tensão |
| g) ABNT NBR 15575:2021 | Desempenho de edificações habitacionais e escolares |
| h) ABNT NBR 10844:1989 | Instalações prediais de águas pluviais – cobertura e calhas |
| i) ABNT NBR 7190:1997 | Projeto de estruturas de madeira – eventual reforço de cobertura |
| j) ABNT NBR 9050:2020 | Acessibilidade em edificações escolares |
| k) NR-18 / NR-35 | Segurança no trabalho – construção civil e trabalho em altura |
| l) Lei nº 14.133/2021 | Lei de Licitações e Contratos Administrativos |
| m) Lei nº 9.394/1996 | Lei de Diretrizes e Bases da Educação Nacional (LDB) |
| n) Lei nº 13.005/2014 | Plano Nacional de Educação – PNE (metas de infraestrutura escolar) |

ESTADO DO MARANHÃO
PREFEITURA MUNICIPAL DE CENTRO DO GUILHERME/MA

- 2.6. NOTA TÉCNICA: As quantidades indicadas como "-" serão definidas com base no levantamento arquitetônico e no diagnóstico patológico da edificação, constantes do Anexo I – Projetos Executivos e Laudo de Vistoria Técnica. A planilha orçamentária completa, com composições SINAPI/MA e cotações de mercado complementares, integrará o Edital como Anexo II.
- 2.7. As intervenções por ambiente, com as principais frentes de serviço, estão sintetizadas na tabela a seguir:
- 2.8. Salas de aula Piso, pintura, forro, janelas, elétrica, iluminação LED Verificar acústica e ventilação
- 2.9. Corredores e circulações Piso antiderrapante, piso tátil, pintura, iluminação de emergência Conformidade NBR 9050
- 2.10. Banheiros Louças, metais, impermeabilização, piso, revestimento cerâmico, acessibilidade Barras de apoio e lavatório adaptado
- 2.11. Cozinha / refeitório Impermeabilização, revestimento lavável, instalações hidráulicas, piso antiderrapante Conformidade com vigilância sanitária
- 2.12. Fachada e externo Textura/pintura externa, calçadas, rampa de acesso, passeio Acessibilidade e identidade visual
- 2.13. Cobertura Estrutura, telhas, calhas, rufos, impermeabilização de platibandas Prioridade – estanqueidade
- 2.14. Quadro elétrico geral Substituição e adequação à NBR 5410 e NR-10 Laudo e ART obrigatórios
- 2.15. Execução com Funcionamento Parcial: Sempre que possível, a reforma será executada por etapas, de forma a preservar o funcionamento das atividades escolares em ambientes não afetados pela obra. A contratada deverá apresentar, junto ao cronograma físico-financeiro, plano de execução por fases que minimize a interrupção das atividades pedagógicas, em acordo com a Secretaria Municipal de Educação.
- 2.16. Canteiro de Obras: Instalação adequada em área definida pelo Setor de Engenharia, com isolamento rigoroso das áreas de obra em relação às áreas de circulação de alunos, mediante tapumes resistentes com altura mínima de 2,20 m, conforme NR-18.
- 2.17. Licenças e Alvarás: A contratada deverá obter, antes do início dos serviços, todos os alvarás, registros e autorizações exigíveis pelos órgãos competentes (Vigilância Sanitária, Corpo de Bombeiros do Maranhão e outros quando aplicável). Os custos correspondentes deverão estar incluídos no preço global da proposta.
- 2.18. ART/RRT: A Anotação de Responsabilidade Técnica deverá ser registrada junto ao CREA/MA antes do início dos serviços, com cópia entregue ao Fiscal Técnico. Poderá ser exigida ART específica para os serviços elétricos (Engenheiro Eletricista) e para o SPDA, quando aplicável.
- 2.19. Cronograma Físico-Financeiro: Deverá ser apresentado pela contratada no prazo de 10 (dez) dias úteis após a assinatura do contrato, com detalhamento de cada etapa da reforma por ambiente, sujeito à aprovação do Gestor do Contrato.
- 2.20. Destinação de Resíduos: Todos os resíduos de demolição e construção deverão ser segregados, acondicionados em caçambas e destinados a locais adequados, conforme Resolução CONAMA nº 307/2002. É vedado o descarte em logradouros públicos, terrenos baldios ou cursos d'água.

3. DA FUNDAMENTAÇÃO E DESCRIÇÃO DA NECESSIDADE DA CONTRATAÇÃO

- 3.1. A presente contratação encontra suporte no seguinte arcabouço normativo:
 - a) Constituição Federal de 1988 – Art. 205: A educação é direito de todos e dever do Estado e da família, com vistas ao pleno desenvolvimento da pessoa, seu preparo para

ESTADO DO MARANHÃO
PREFEITURA MUNICIPAL DE CENTRO DO GUILHERME/MA

- o exercício da cidadania e sua qualificação para o trabalho. O art. 208, VII, da CF/88 garante atendimento ao educando em todas as etapas da educação básica, o que inclui a obrigação do Estado de prover condições físicas adequadas nas unidades de ensino.
- b) Lei nº 9.394/1996 – Lei de Diretrizes e Bases da Educação Nacional (LDB): O art. 4º, IX, estabelece como dever do Estado garantir padrões mínimos de qualidade de ensino, definidos como a variedade e quantidade mínimas, por aluno, de insumos indispensáveis ao desenvolvimento do processo de ensino-aprendizagem, o que inclui a infraestrutura física adequada.
- c) Lei nº 13.005/2014 – Plano Nacional de Educação (PNE): A Meta 7 do PNE estabelece como indicador de qualidade o Índice de Desenvolvimento da Educação Básica (IDEB), cuja melhoria está diretamente correlacionada com as condições de infraestrutura das escolas. A estratégia 7.20 determina a garantia de infraestrutura para o atendimento integral a todos os alunos da educação básica, em particular às crianças e adolescentes em situação de vulnerabilidade.
- d) Lei nº 14.133/2021 – Lei de Licitações e Contratos Administrativos: O art. 11, I, determina que as contratações públicas devem assegurar a seleção da proposta mais vantajosa. O art. 18 exige que cada contratação seja precedida de estudos técnicos preliminares que demonstrem a real necessidade da contratação. O art. 6º, XXV, define o conteúdo mínimo do Projeto Básico. Todos esses requisitos são atendidos pelo presente instrumento.
- e) Decreto Federal nº 5.296/2004 e NBR 9050:2020: Estabelecem as condições de acessibilidade que devem ser observadas em edificações de uso público e coletivo, com prazo de adequação já expirado, tornando a manutenção de edificações escolares sem acessibilidade situação de ilegalidade com risco de responsabilização do gestor público.
- 3.2. A vistoria técnica realizada pelo Setor de Engenharia da Prefeitura Municipal de Centro do Guilherme/MA, com base em inspeção visual detalhada dos ambientes da edificação do Reforço Escolar Municipal, identificou as seguintes condições que tornam inadiável a realização da reforma:
- a) Grau de deterioração global da edificação avaliado como ALTO, com múltiplas patologias concomitantes que se potencializam reciprocamente (infiltração → apodrecimento da estrutura de cobertura → destelhamento → piora das infiltrações);
- b) Riscos imediatos à integridade física identificados: telhas soltas com risco de queda, piso com desníveis superiores a 2 cm em áreas de circulação de crianças, instalações elétricas expostas e sem aterramento;
- c) Condições de insalubridade documentadas: presença de bolor e fungos em paredes e forros, odor de esgoto por obstrução de caixas sifonadas, umidade ascendente nas paredes da base;
- d) Não conformidade com a NBR 9050:2020: ausência de rampas de acesso à edificação, sanitários sem barras de apoio, largura de portas inferior a 0,80 m em pelo menos 60% dos ambientes;
- e) Comprometimento do processo pedagógico: temperatura interna elevada por inadequação da cobertura, ruído externo excessivo por ausência de forro, iluminação insuficiente por luminárias queimadas e ineficientes;
- f) Risco jurídico: a manutenção da edificação no estado atual expõe o Município a ações de responsabilidade civil por acidente com alunos ou servidores, além de possível interdição pela Vigilância Sanitária e pelo Corpo de Bombeiros.
- 3.3. O Reforço Escolar Municipal de Centro do Guilherme/MA atende alunos da rede pública municipal em dificuldades de aprendizagem, em período extracurricular. A qualidade e a continuidade desse atendimento são fundamentais para: (a) redução das taxas de

ESTADO DO MARANHÃO
PREFEITURA MUNICIPAL DE CENTRO DO GUILHERME/MA

reprovação e evasão escolar; (b) melhoria dos indicadores do IDEB Municipal; (c) inclusão de alunos com deficiência, que dependem das adaptações de acessibilidade para o acesso pleno ao ensino; e (d) valorização do ambiente escolar como espaço seguro e estimulante ao desenvolvimento infantil.

- 3.4. Estudos do Fundo das Nações Unidas para a Infância (UNICEF) e do Instituto Nacional de Estudos e Pesquisas Educacionais Anísio Teixeira (INEP) demonstram correlação positiva entre a qualidade da infraestrutura escolar e o desempenho acadêmico dos alunos, bem como com a motivação de professores e a assiduidade de estudantes. A reforma ora proposta representa, portanto, investimento de elevado retorno social.

4. DO ALINHAMENTO COM O PLANEJAMENTO DA ORGANIZAÇÃO

- 4.1. A presente contratação está alinhada ao Plano Plurianual Municipal (PPA) e à Lei de Diretrizes Orçamentárias (LDO), que preveem investimentos na ampliação e melhoria do acesso à água, especialmente nas comunidades mais vulneráveis.
- 4.2. A medida também está em consonância com os Objetivos de Desenvolvimento Sustentável da Agenda 2030 da ONU, notadamente o ODS 6 – Água potável e saneamento.

5. DESCRIÇÃO DA SOLUÇÃO E ESPECIFICAÇÃO DOS SERVIÇOS

- 5.1. A solução adotada consiste na reforma integral e planejada da edificação do Reforço Escolar Municipal, com intervenções coordenadas em todos os sistemas construtivos da edificação, executadas de forma integrada e sequenciada de acordo com as prioridades técnicas (estrutura → cobertura → impermeabilização → instalações → revestimentos → pintura), visando à reabilitação completa do imóvel para uso educacional pleno, seguro e acessível.
- 5.2. O tratamento das patologias estruturares observadas (fissuras, trincas, armaduras expostas e umidade ascendente) seguirá laudo de diagnóstico elaborado por Engenheiro Civil com especialização em patologia das construções, com a adoção dos seguintes procedimentos, conforme NBR 6118:2014 e ABNT NBR 9452:2016:
- a) Fissuras e trincas em alvenaria (abertura < 0,5 mm): injeção de argamassa fluida ou selagem com argamassa elastomérica, após identificação da causa e sua eliminação;
 - b) Trincas estruturais (abertura ≥ 0,5 mm): injeção de resina epóxi ou poliuretano de baixa viscosidade, com monitoramento por selos de gesso para verificar estabilização;
 - c) Armaduras expostas com corrosão: remoção do concreto carbonatado até 2 cm além da armadura comprometida, limpeza mecânica da armadura, aplicação de primer anticorrosivo à base de fosfato de zinco, reconstituição do revestimento com argamassa polimérica de reparo (compatibilidade com o substrato exigida);
 - d) Umidade ascendente (capilaridade): injeção de resina siliconada hidrofugante ou implantação de barreira física (tela metálica + argamassa hidrófuga), associada à impermeabilização da base das paredes.
- 5.3. A intervenção na cobertura, sistema de maior criticidade da edificação, compreenderá: (a) inspeção detalhada da estrutura (tesouras, caibros, ripas) com substituição dos elementos deteriorados ou fora de esquadro; (b) remoção e descarte adequado das telhas inaproveitáveis; (c) instalação de telhas novas do tipo e padrão definidos em projeto (cerâmica, fibrocimento sem amianto ou metálica termoacústica); (d) instalação de calhas em chapa galvanizada ou alumínio, rufos, cumeeiras e arremates; e (e) impermeabilização de juntas, platibandas e eventuais lajes descobertas, conforme NBR 9575:2010.

ESTADO DO MARANHÃO
PREFEITURA MUNICIPAL DE CENTRO DO GUILHERME/MA

- 5.4. A opção entre substituição parcial e substituição total da cobertura será definida pelo projeto executivo, com base na avaliação estrutural da tesoura existente, priorizando a solução de menor custo que garanta vida útil mínima de 15 anos ao sistema.
- 5.5. A reforma elétrica será executada por Eletricista qualificado e sob responsabilidade de Engenheiro Eletricista ou Civil com habilitação na área, compreendendo: (a) levantamento da carga instalada e projeto atualizado conforme NBR 5410:2004 e NR-10; (b) substituição do quadro de distribuição geral (QDG) com disjuntores termomagnéticos calibrados para a carga real, DR (dispositivo residual a corrente diferencial) e DPS (dispositivo de proteção contra surtos); (c) substituição completa da fiação por condutores de cobre flexível com isolamento 750 V (mínimo), bitolas calculadas em projeto, em eletrodutos embutidos ou aparentes protegidos (conforme padrão construtivo existente); (d) instalação de tomadas em altura adequada (0,40 m do piso nas áreas de trabalho, 1,20 m nos banheiros), conforme NBR 9050; (e) substituição das luminárias convencionais por luminárias LED de alto rendimento, com nível de iluminância mínima de 300 lux em salas de aula, conforme NBR ISO/CIE 8995-1:2013; (f) instalação de iluminação de emergência autônoma (bloco de emergência com acumulador) nas circulações e saídas de emergência, conforme NBR 10898; e (g) sistema de aterramento (malha ou haste) com resistência máxima de 10 Ω , com laudo e ART.
- 5.6. A reforma hidrossanitária contemplará: (a) substituição de toda a tubulação de água fria em estado de deterioração por PVC soldável PN10, incluindo registros de gaveta nos pontos de secionamento; (b) substituição das tubulações de esgoto e ventilação em PVC série R, com inclinações mínimas de 2% em ramais e 1% em coletores, conforme NBR 8160; (c) troca de louças sanitárias (bacias com caixa acoplada, lavatórios e mictórios), metais (torneiras e registros) e sifões danificados por modelos de baixo consumo de água, conforme programa CONPET/INMETRO; (d) instalação de barras de apoio em inox escovado nos banheiros adaptados, conforme NBR 9050:2020; e (e) limpeza e desobstrução das caixas de inspeção e de gordura.
- 5.7. As adaptações de acessibilidade seguirão obrigatoriamente a NBR 9050:2020 e o Decreto Federal nº 5.296/2004, abrangendo: (a) construção de rampa(s) de acesso à edificação com inclinação máxima de 8,33% (1:12), largura mínima de 1,20 m, corrimão bilateral e guarda-corpo conforme norma; (b) alargamento de portas para largura livre mínima de 0,80 m (ideal 0,90 m) nos ambientes de uso pedagógico e banheiros; (c) adequação de pelo menos um banheiro masculino e um feminino como banheiro acessível, com área de transferência lateral à bacia, barras de apoio, lavatório sem coluna e torneira acionada por alavanca; (d) instalação de piso tátil de alerta (textura cônica) e direcional (textura linear) nas circulações internas e acesso à edificação, em cor contrastante com o piso adjacente; e (e) adequação da altura de interruptores (entre 0,80 m e 1,20 m do piso) e tomadas (0,40 m do piso).
- 5.8. Os revestimentos internos (argamassa + cerâmica ou reboco + pintura) serão recuperados e/ou substituídos conforme grau de deterioração identificado no diagnóstico, com aplicação de chapisco, emboço e reboco desempenado nas superfícies a receber pintura ou cerâmica. Os pisos deteriorados serão substituídos por cerâmica de alta resistência (PEI-4 em salas e corredores, PEI-5 em áreas externas e banheiros). A pintura final utilizará: tinta acrílica lavável nas salas de aula e circulações internas; textura acrílica ou tinta elastomérica na fachada externa; tinta epóxi ou similar nas áreas molhadas (banheiros e cozinha). Todas as superfícies receberão fundo preparador antes da aplicação da tinta final.
- 5.9. A solução de reforma integral, em detrimento de intervenções pontuais ou de demolição e reconstrução, fundamenta-se nos seguintes critérios:

ESTADO DO MARANHÃO
PREFEITURA MUNICIPAL DE CENTRO DO GUILHERME/MA

- a) **Economicidade:** A reforma integral apresenta custo estimado entre 30% e 50% inferior ao custo de demolição e reconstrução da edificação com a mesma área, preservando os investimentos públicos já realizados e gerando menor impacto no orçamento municipal. Conforme entendimento consolidado pelo TCU (Acórdão nº 1.480/2012 – Plenário), a reforma é a solução mais vantajosa para edificações com estrutura recuperável.
- b) **Celeridade:** A reforma pode ser concluída em prazo significativamente inferior ao de uma nova construção, possibilitando o retorno mais rápido das atividades pedagógicas ao espaço reformado.
- c) **Sustentabilidade:** A reforma gera volume menor de resíduos de construção civil em relação à demolição total, alinhando-se às políticas de sustentabilidade ambiental e redução de resíduos sólidos (Lei nº 12.305/2010 – Política Nacional de Resíduos Sólidos).
- d) **Preservação do Patrimônio Público:** A Lei de Responsabilidade Fiscal (LC nº 101/2000) obriga os gestores a preservar o patrimônio público. A execução da reforma antes do agravamento crítico das patologias é decisão de gestão responsável, evitando a perda irreversível do bem público.
- e) **Impacto Social Imediato:** A reforma com execução por fases permite a manutenção parcial das atividades do Reforço Escolar durante as obras, minimizando o impacto sobre os alunos beneficiários do programa, especialmente aqueles em situação de maior vulnerabilidade educacional.
- f) **Conformidade Legal:** A reforma garante a adequação da edificação às normas de acessibilidade (NBR 9050:2020), segurança contra incêndio (NBR 9077), instalações elétricas (NBR 5410) e desempenho (NBR 15575), eliminando o risco jurídico de responsabilização do Município por omissão na garantia de condições seguras de ensino

6. REQUISITOS DA CONTRATAÇÃO

- 6.1. A empresa contratada deverá obrigatoriamente:
 - 6.1.1. Ser registrada no CREA ou CAU, conforme o serviço;
 - 6.1.2. Apresentar responsável técnico habilitado;
 - 6.1.3. Estar apta à emissão de ART (Anotação de Responsabilidade Técnica);
 - 6.1.4. Cumprir as normas da ABNT, da NR-18 (condições e meio ambiente de trabalho na construção) e da NBR 9050 (acessibilidade);
 - 6.1.5. Apresentar cronograma físico-financeiro compatível com o prazo de execução previsto;
 - 6.1.6. Garantir a segurança da área durante a execução dos serviços;
 - 6.1.7. Fornecer materiais, equipamentos e mão de obra qualificada;
 - 6.1.8. Atender todas as exigências legais previstas na Lei nº 14.133/2021.
 - 6.1.9. Visita Técnica: Fica facultado ao licitante realizar visita ao local da obra, com agendamento prévio junto ao Setor de Engenharia, até a data estabelecida no Edital, acompanhado de servidor designado. O licitante poderá, em substituição, apresentar declaração formal, assinada por seu representante legal e pelo Responsável Técnico, de que tem pleno conhecimento das condições locais para execução do objeto e que, em consequência, assume integralmente os riscos decorrentes dessa opção, não sendo admitida, nesse caso, qualquer alegação futura de desconhecimento para fins de reequilíbrio contratual (Acórdão TCU nº 1754/2009 – Plenário).

ESTADO DO MARANHÃO
PREFEITURA MUNICIPAL DE CENTRO DO GUILHERME/MA

7. DA VISTORIA

- 7.1. É facultada a avaliação prévia do local de execução dos serviços é imprescindível para o conhecimento pleno das condições e peculiaridades do objeto a ser contratado, sendo assegurado ao interessado o direito de realização de vistoria prévia, acompanhado por servidor designado para esse fim, de segunda à sexta-feira, das 08:00hrs horas às 18:00hrs.
- 7.2. Serão disponibilizados data e horário diferentes aos interessados em realizar a vistoria prévia.
- 7.3. Para a vistoria, o representante legal da empresa ou responsável técnico deverá estar devidamente identificado, apresentando documento de identidade civil e documento expedido pela empresa comprovando sua habilitação para a realização da vistoria.
- 7.4. Caso o licitante opte por não realizar a vistoria, deverá prestar declaração formal assinada pelo responsável técnico do licitante acerca do conhecimento pleno das condições e peculiaridades da contratação.
- 7.5. A não realização da vistoria não poderá embasar posteriores alegações de desconhecimento das instalações, dúvidas ou esquecimentos de quaisquer detalhes dos locais da prestação dos serviços, devendo o contratado assumir os ônus dos serviços decorrentes.

8. GARANTIA DA CONTRATAÇÃO

- 8.1. Não haverá exigência da garantia da contratação dos artigos 96 e seguintes da Lei nº 14.133, de 2021.

9. DA SUBCONTRATAÇÃO

- 9.1. É admitida a subcontratação parcial do objeto, nas seguintes condições:
 - 9.1.1. A subcontratação fica limitada a 25% (vinte e cinco por cento).
- 9.2. O contrato oferece maior detalhamento das regras que serão aplicadas em relação à subcontratação, caso admitida.

10. DA VIGÊNCIA CONTRATUAL

- 10.1. O prazo de vigência da contratação é de 12 (doze) meses contados do início da vigência que consta descrita no instrumento contratual, na forma do artigo 105 da Lei nº 14.133, de 2021.
- 10.2. Havendo necessidade o contratado é obrigado a aceitar, nas mesmas condições contratuais, os acréscimos ou supressões que se fizerem necessários, até o limite de 25% (vinte e cinco por cento) do valor inicial atualizado do contrato.
- 10.3. O instrumento contratual oferecerá maior detalhamento das regras que serão aplicadas em relação à vigência da contratação.

11. FORMA E CRITÉRIOS DE SELEÇÃO DO FORNECEDOR E FORMA DE EXECUÇÃO

Forma de seleção e critério de julgamento da proposta

- 11.1. O fornecedor será selecionado por meio da realização de procedimento de CONCORRÊNCIA, na modalidade ELETRÔNICA, com adoção do critério de julgamento pelo MENOR PREÇO GLOBAL.

Forma de execução

ESTADO DO MARANHÃO
PREFEITURA MUNICIPAL DE CENTRO DO GUILHERME/MA

11.2. O serviço objeto será INTEGRAL.

12. PROPOSTA DE PREÇOS

- 12.1. Os preços propostos deverão incluir todos os custos diretos e indiretos, inclusive os resultantes da incidência de quaisquer fretes, impostos, taxas, contribuições ou obrigações trabalhistas, fiscal e previdenciário a que estiver sujeito, e demais custos que incidam, direta ou indiretamente, na execução do objeto a ser contratado;
- 12.2. A proposta de preço deverá conter a discriminação detalhada dos serviços ofertados, quantidade solicitada, o valor unitário (numérico), valor total (numérico e por extenso), prazo de validade da proposta de no mínimo 60 (sessenta) dias e prazo de execução dos serviços.
- 12.3. A licitante classificada provisoriamente em primeiro lugar deverá encaminhar a proposta de preço adequada ao último lance, acompanhada dos seguintes documentos:
- 12.3.1. Planilha de Custos e Formação de Preços:
- 12.3.1.1. Na composição dos preços unitários o licitante deverá apresentar discriminadamente as parcelas relativas à mão de obra, materiais, equipamentos e serviços;
- 12.3.1.2. Nos preços cotados deverão estar incluídos custos operacionais, encargos previdenciários, trabalhistas, tributários, comerciais e quaisquer outros que incidam direta ou indiretamente na execução do objeto e todos os insumos que os compõem, tais como despesas com impostos, taxas, fretes, seguros e quaisquer outros que incidam na contratação do objeto;
- 12.3.1.3. Todos os dados informados pelo licitante em sua planilha deverão refletir com fidelidade os custos especificados e a margem de lucro pretendida;
- 12.3.1.4. Não se admitirá, na proposta de preços, custos identificados mediante o uso da expressão "verba" ou de unidades genéricas.
- 12.3.2. Benefícios e Despesas Indiretas - BDI, detalhando todos os seus componentes, inclusive em forma percentual.

13. EXIGÊNCIAS DE HABILITAÇÃO

- 13.1. A **HABILITAÇÃO JURÍDICA** será comprovada, mediante a apresentação da seguinte documentação:
- 13.1.1. No caso de empresário individual: inscrição no Registro Público de Empresas Mercantis, a cargo da Junta Comercial da respectiva sede;
- 13.1.2. Em se tratando de microempreendedor individual – MEI: Certificado da Condição de Microempreendedor Individual – CCMEI, cuja aceitação ficará condicionada à verificação da autenticidade no sítio www.portaldodoempreendedor.gov.br;
- 13.1.3. No caso de sociedade empresária, ato constitutivo, estatuto ou contrato social em vigor, devidamente registrado na Junta Comercial da respectiva sede;
- 13.1.4. No caso de ser o participante sucursal, filial ou agência, inscrição no Registro Público de Empresas Mercantis onde opera, com averbação no Registro onde tem sede a matriz;
- 13.1.5. No caso de sociedade simples: inscrição do ato constitutivo no Registro Civil das Pessoas Jurídicas do local de sua sede, acompanhada de prova da indicação dos seus administradores;

ESTADO DO MARANHÃO
PREFEITURA MUNICIPAL DE CENTRO DO GUILHERME/MA

- 13.1.6. No caso de cooperativa: ata de fundação e estatuto social em vigor, com a ata da assembleia que o aprovou, devidamente arquivado na Junta Comercial ou inscrito no Registro Civil das Pessoas Jurídicas da respectiva sede, bem como o registro de que trata o art. 107 da Lei nº 5.764, de 1971;
- 13.1.7. No caso de empresa ou sociedade estrangeira em funcionamento no País: decreto de autorização;
- 13.1.8. No caso de atividade adstrita a uma legislação específica: ato de registro ou autorização para funcionamento expedido pelo órgão competente.
- 13.1.9. Os documentos acima deverão estar acompanhados de todas as alterações ou da consolidação respectiva.
- 13.2. **A REGULARIDADE FISCAL, SOCIAL E TRABALHISTA** será comprovada mediante a apresentação dos seguintes documentos:
- 13.2.1. **Os documentos relativos à regularidade fiscal somente serão exigidos, em momento posterior ao julgamento das propostas, e apenas do licitante mais bem classificado, independente se a fase de habilitação irá ou não anteceder as fases de apresentação de propostas e lances.**
- 13.2.2. Prova de inscrição no Cadastro Nacional de Pessoa Jurídica (CNPJ), através do Comprovante de Inscrição e de Situação Cadastral, emitido pela Secretaria da Receita Federal do Ministério da Fazenda, comprovando possuir situação cadastral ativa para com a Fazenda Federal, ou no Cadastro de Pessoas Físicas, conforme o caso;
- 13.2.3. Prova de inscrição no Cadastro de Contribuintes Estadual, comprovando possuir Inscrição Habilitada no cadastro de contribuintes estadual, ou Prova de Inscrição no Cadastro de Contribuintes Municipal quando se tratar de prestador de serviço.
- 13.2.4. Prova de regularidade com a Fazenda Federal, mediante apresentação de certidão expedida conjuntamente pela Secretaria da Receita Federal do Brasil (RFB) e pela Procuradoria-Geral da Fazenda Nacional (PGFN), referente a todos os créditos tributários federais e à Dívida Ativa da União (DAU) por elas administrados, inclusive aqueles relativos à Seguridade Social, nos termos da Portaria Conjunta nº 1.751, de 02/10/2014, do Secretário da Receita Federal do Brasil e da Procuradora-Geral da Fazenda Nacional;
- 13.2.5. Prova de regularidade com a Fazenda Estadual, relativa ao domicílio ou sede do licitante, mediante a Certidão Negativa ou Positiva com Efeitos de Negativa de Débitos e Certidão Negativa ou Positiva com Efeitos de Negativa de Débitos da Dívida Ativa, expedida pela Secretaria da Fazenda Estadual;
- 13.2.5.1. Caso o licitante seja considerado isento dos tributos estaduais relacionados ao objeto licitado, deverá comprovar tal condição mediante a apresentação de declaração da Fazenda Estadual do domicílio ou sede do licitante, ou outra equivalente, na forma da lei.
- 13.2.6. Prova de regularidade com a Fazenda Municipal, relativa ao domicílio ou sede do licitante, mediante a Certidão Negativa ou Positiva com Efeitos de Negativa, de Débitos e Certidão Negativa ou Positiva com Efeitos de Negativa de Débitos da Dívida Ativa, expedida pela Secretaria da Fazenda Municipal;
- 13.2.6.1. Caso o licitante seja considerado isento dos tributos municipais relacionados ao objeto licitado, deverá comprovar tal condição mediante a apresentação de declaração da Fazenda Municipal do domicílio ou sede do licitante, ou outra equivalente, na forma da lei.

ESTADO DO MARANHÃO
PREFEITURA MUNICIPAL DE CENTRO DO GUILHERME/MA

- 13.2.7. Prova de regularidade relativa ao Fundo de Garantia por Tempo de Serviço (FGTS), mediante Certificado de Regularidade do FGTS – CRF, emitida pela Caixa Econômica Federal;
- 13.2.8. Prova de regularidade com a justiça trabalhista, mediante a apresentação da Certidão Negativa de Débitos Trabalhistas (CNDT), emitida por órgão competente da Justiça do Trabalho (conforme Art. 3º da Lei Nº 12.440/2011);
- 13.2.9. Declaração de que não emprega menor de 18 anos em trabalho noturno, perigoso ou insalubre e não emprega menor de 16 anos, salvo menor, a partir de 14 anos, na condição de aprendiz, nos termos do inciso XXXIII do art. 7º da Constituição Federal;
- 13.2.10. Quando se tratar da subcontratação prevista no art. 48, II, da Lei Complementar n. 123, de 2006, a licitante melhor classificada deverá, também, apresentar a documentação de regularidade fiscal, social e trabalhista das microempresas e/ou empresas de pequeno porte que serão subcontratadas no decorrer da execução do contrato, ainda que exista alguma restrição, aplicando-se o prazo de regularização.
- 13.3. **HABILITAÇÃO ECONÔMICO-FINANCEIRA**, que será comprovada mediante apresentação dos seguintes documentos:
- 13.3.1. Certidão negativa de feitos sobre falência, expedida pelo cartório distribuidor da sede da pessoa jurídica ou de execução patrimonial em caso de pessoas físicas, emitida até 60 (sessenta) dias antes da data da sessão pública ou que esteja dentro do prazo de validade constante da própria certidão;
- 13.3.1.1. Caso admitida participação de Pessoas Físicas ou Sociedade Simples, deverá ser apresentada Certidão Negativa de Insolvência Civil, expedida pelo distribuidor do domicílio ou sede do licitante, desde que admitida a sua participação na licitação.
- 13.3.1.2. Certidão Simplificada e específica de Atos expedida pela Junta Comercial do Estado de domicílio da licitante, atualizada, ou seja, com data de expedição não superior a 30 (trinta) dias, de antecedência da data de abertura das propostas.
- 13.3.2. Balanço Patrimonial, Demonstração de Resultado de Exercício (DRE) e demais demonstrações contábeis dos 2 (dois) últimos exercícios sociais apresentados na forma da lei, que comprovem a boa situação financeira da empresa, vedada a sua substituição por balancetes ou balanços provisórios.
- 13.3.2.1. Os documentos referidos no item acima limitar-se-ão ao último exercício no caso de a pessoa jurídica ter sido constituída há menos de 2 (dois) anos.
- 13.3.2.2. As empresas com menos de um exercício financeiro devem cumprir a exigência deste item mediante apresentação de Balanço de Abertura ou do último Balanço Patrimonial levantado, conforme o caso, devidamente registrado na forma da lei.
- 13.3.2.3. As sociedades empresárias enquadradas nas regras da Instrução Normativa RFB nº 2003, de 18 de janeiro de 2021, que dispões sobre a Escrituração Contábil Digital – ECD, para fins fiscais e previdenciários poderão apresentar o balanço patrimonial e os termos de abertura e encerramento do livro diário, em versão digital, obedecidas as normas do parágrafo único do art. 2º da citada instrução quanto a assinatura digital nos referidos documentos, quanto a Certificação de Segurança emitida por entidade credenciada pela infraestrutura de Chaves Públicas – Brasileiras – ICP – Brasil.

ESTADO DO MARANHÃO
PREFEITURA MUNICIPAL DE CENTRO DO GUILHERME/MA

- 13.3.3. Declaração, assinada por Profissional área Contábil devidamente registrado no Conselho Regional de Contabilidade, que ateste o atendimento pelo licitante dos índices econômicos nos termos do §1º, art. 69 da Lei 14.133/2021, aplicando fórmulas da seguinte forma:

Índice de Liquidez Geral (≥ 1,00):

$$LG = \frac{\text{Ativo Circulante} + \text{Realizável a Longo Prazo}}{\text{Passivo Circulante} + \text{Passivo Não Circulante}}$$

Índice de Liquidez Corrente (≥ 1,00):

$$LC = \frac{\text{Ativo Circulante}}{\text{Passivo Circulante}}$$

Índice de Solvência Geral (≥ 1,00):

$$SG = \frac{\text{Ativo Total}}{\text{Passivo Circulante} + \text{Passivo Não Circulante}}$$

- 13.3.4. Da análise dos documentos apresentados serão calculados os índices Liquidez Geral (LG), Liquidez Corrente (LC) e Solvência Geral (LG), que deverão apresentar resultado igual ou superior a 1 (um).
- 13.3.5. As empresas que apresentarem resultado do quociente de capacidade econômico-financeira menor do que o exigido, quando de sua habilitação deverão comprovar, considerados os riscos para a administração, patrimônio líquido no valor mínimo de 10% (dez por cento) do valor total dos seus itens ofertados, admitida a atualização para a data de apresentação da proposta através de índices oficiais.
- 13.3.6. O Microempreendedor Individual (MEI) que pretenda auferir os benefícios do tratamento diferenciado previstos na Lei Complementar nº 123 de 2006 estará dispensado da apresentação do balanço patrimonial e das demonstrações contábeis do último exercício;
- 13.3.7. Relação de Compromissos Firmados: Comprovação por meio de relação dos compromissos assumidos pelo licitante que importem em diminuição de sua capacidade econômico-financeira, excluídas parcelas já executadas de contratos firmado - conforme permissivo do Art. 69, § 3º da Lei Federal 14.133/21 (Anexo);
- 13.3.7.1. A exigência da referida Declaração é justificada tendo em vista os riscos que a incapacidade financeira da empresa pode causar à Administração Pública Municipal, evitando-se assim, que outros compromissos anteriormente firmados pela empresa, venha a comprometer a sua capacidade de executar o objeto do futuro contrato. Quanto à regra de verificação de 1/12 é em comparação com o Patrimônio Líquido da empresa, esta se alinha à regularidade com a qual será necessário para executar o objeto da licitação, garantindo assim, a capacidade econômico-financeira da mesma.
- 13.4. A **QUALIFICAÇÃO TÉCNICA**, que será comprovada através da apresentação dos seguintes documentos:
- 13.4.1. Certidão de Registro e Quitação de Pessoa Jurídica, no Conselho Regional de Engenharia e Agronomia-CREA, da sede da empresa;

ESTADO DO MARANHÃO
PREFEITURA MUNICIPAL DE CENTRO DO GUILHERME/MA

- 13.4.2. Certidão de Registro e Quitação de Pessoa Física, no Conselho Regional de Engenharia e Agronomia-CREA, do Engenheiro Responsável Técnico pela execução dos serviços comuns de engenharia, devendo comprovar seu vínculo com a empresa proponente.
 - 13.4.3. Declaração de que o licitante tomou conhecimento de todas as informações e das condições locais para o cumprimento das obrigações objeto da licitação.
 - 13.4.3.1. A declaração acima poderá ser substituída por declaração formal assinada pelo responsável técnico do licitante acerca do conhecimento pleno das condições peculiares da contratação.
 - 13.4.4. Registro ou inscrição da empresa licitante no CREA (Conselho Regional de Engenharia e Agronomia);
 - 13.4.5. Comprovação de aptidão técnica-operacional para execução de serviço de complexidade tecnológica e operacional equivalente ou superior com o objeto desta contratação, ou com o item pertinente, por meio da apresentação de certidões ou atestados, por pessoas jurídicas de direito público ou privado, ou regularmente emitido(s) pelo conselho profissional competente, quando for o caso.
 - 13.4.6. Os atestados de capacidade técnica poderão ser apresentados em nome da matriz ou da filial do licitante.
 - 13.4.7. Comprovação da capacitação técnico-profissional, mediante apresentação de Certidão de Acervo Técnico – CAT, expedida pelo CREA ou CAU da região pertinente, nos termos da legislação aplicável, em nome do(s) responsável(is) técnico(s) e/ou membros da equipe técnica que participarão da execução do serviço, que demonstre a Anotação de Responsabilidade Técnica - ART ou o Registro de Responsabilidade Técnica - RRT, relativo à execução dos serviços compatíveis com objeto da licitação.
 - 13.4.8. O(s) profissional(is) indicado(s) na forma supra deverá(ão) participar da obra ou serviço objeto do contrato, e será admitida a sua substituição por profissionais de experiência equivalente ou superior, desde que aprovada pela Administração.
 - 13.4.9. O fornecedor disponibilizará todas as informações necessárias à comprovação da legitimidade dos atestados ou certidões, apresentando, quando solicitado pela Administração, cópia do contrato que deu suporte à contratação, endereço atual da CONTRATANTE e local em que foi executado o objeto contratado, dentre outros documentos.
 - 13.4.10. Somente poderão ser aceitos atestados de capacidade técnica expedidos após a conclusão do contrato ou se decorrido, no mínimo, um ano do início de sua execução, exceto se houver sido firmado para ser prestado em prazo inferior.
 - 13.4.11. Os atestados ou certidões que não possuem as informações mínimas para a sua análise serão objeto de diligência.
14. Declaração formal indicando o Responsável Técnico que se responsabilizará pela execução dos serviços, com nome, profissão, RG, CPF e número do Registro Profissional;
 - 14.1. O profissional indicado para fins de comprovação da capacitação técnico-profissional deverá ser o responsável pelo acompanhamento da execução dos serviços de que tratam o objeto desta licitação, admitindo-se a substituição por profissionais de experiência equivalente ou superior, desde que previamente aprovada pela CONTRATANTE;

ESTADO DO MARANHÃO
PREFEITURA MUNICIPAL DE CENTRO DO GUILHERME/MA

- 14.2. Declaração formal que irá disponibilizar e apresentar relação explícita das instalações, equipamentos e pessoal técnico especializado, considerando o mínimo essencial para o cumprimento do Contrato Administrativo decorrente da licitação, em papel timbrado da licitante, vedadas as exigências de propriedade e de localização prévia.
15. Além das declarações constantes dos itens específicos acima a licitante deverá apresentar ainda as seguintes declarações (quando não disposto em campo próprio do sistema, apresentar por meio de declaração formal juntamente com os demais documentos de habilitação), sob pena de inabilitação:
- 15.1.1. b, e o declarante responderá pela veracidade das informações prestadas, na forma da lei (art. 63, I, da Lei nº 14.133/2021);
 - 15.1.2. Declaração de que cumpre as exigências de reserva de cargos para pessoa com deficiência e para reabilitado da Previdência Social, previstas em lei e em outras normas específicas, na forma da lei (art. 63, IV, da Lei nº 14.133/2021);
 - 15.1.3. Declaração de que suas propostas econômicas compreendem a integralidade dos custos para atendimento dos direitos trabalhistas assegurados na Constituição Federal, nas leis trabalhistas, nas normas infralegais, nas convenções coletivas de trabalho e nos termos de ajustamento de conduta vigentes na data de entrega das propostas, na forma da lei (art. 63, § 1º, da Lei nº 14.133/2021);
 - 15.1.4. Declaração de cumprimento da Lei Geral de Proteção de Dados - Lei nº 13.709/2018 (Anexo).
 - 15.1.5. Declaração negativa de relação familiar ou parentesco (Anexo).

16. MODELO DE EXECUÇÃO DO OBJETO

Condições de Execução

- 16.1. A execução do objeto seguirá a seguinte dinâmica:
- 16.1.1. Início da execução do objeto: 15 dias da assinatura do contrato ou da emissão da ordem de serviço;
 - 16.1.2. Descrição detalhada dos métodos, rotinas, etapas, tecnologias, procedimentos, frequência e periodicidade de execução do trabalho, encontra-se pormenorizada em Tópico específico no Memorial Descritivo, apêndice deste Projeto Básico.

Local e Horário da Prestação dos Serviços

- 16.2. O local dos serviços encontra-se pormenorizada em Tópico específico no Memorial Descritivo, apêndice deste Projeto Básico.

Materiais a serem disponibilizados

- 16.3. Para a perfeita execução dos serviços, a Contratada deverá disponibilizar os materiais, equipamentos, ferramentas e utensílios necessários, nas quantidades estimadas e qualidades estabelecidas, promovendo sua substituição quando necessário.

Especificação da garantia do serviço (art. 40, §1º, inciso III, da Lei nº 14.133, de 2021)

- 16.4. O prazo de garantia contratual dos serviços é aquele estabelecido na Lei nº 8.078, de 11 de setembro de 1990 (Código de Defesa do Consumidor).

17. MODELO DE GESTÃO DO CONTRATO

- 17.1. O contrato deverá ser executado fielmente pelas partes, de acordo com as cláusulas avençadas e as normas da Lei nº 14.133, de 2021, e cada parte responderá pelas consequências de sua inexecução total ou parcial.

ESTADO DO MARANHÃO
PREFEITURA MUNICIPAL DE CENTRO DO GUILHERME/MA

- 17.2. Em caso de impedimento, ordem de paralisação ou suspensão do contrato, o cronograma de execução será prorrogado automaticamente pelo tempo correspondente, anotadas tais circunstâncias mediante simples apostila.
- 17.3. As comunicações entre o órgão ou entidade e a contratada devem ser realizadas por escrito sempre que o ato exigir tal formalidade, admitindo-se o uso de mensagem eletrônica para esse fim, conforme endereço eletrônico informado pela contratada na sua proposta comercial.
- 17.4. O órgão ou entidade poderá convocar representante da empresa para adoção de providências que devam ser cumpridas de imediato.
- 17.5. Após a assinatura do contrato ou instrumento equivalente, o órgão ou entidade poderá convocar o representante da empresa contratada para reunião inicial para apresentação do plano de fiscalização, que conterá informações acerca das obrigações contratuais, dos mecanismos de fiscalização, das estratégias para execução do objeto, do plano complementar de execução da contratada, quando houver, do método de aferição dos resultados e das sanções aplicáveis, dentre outros.

Fiscalização

- 17.6. A execução do contrato deverá ser acompanhada e fiscalizada pelo(s) fiscal(is) do contrato, ou pelos respectivos substitutos (Lei nº 14.133, de 2021, art. 117, caput).

Fiscalização Técnica

- 17.7. O fiscal técnico do contrato acompanhará a execução do contrato, para que sejam cumpridas todas as condições estabelecidas no contrato, de modo a assegurar os melhores resultados para a Administração
 - 17.7.1. O fiscal técnico do contrato anotar no histórico de gerenciamento do contrato todas as ocorrências relacionadas à execução do contrato, com a descrição do que for necessário para a regularização das faltas ou dos defeitos observados. (art. 117, §1º da Lei nº 14.133, de 2021).
 - 17.7.2. Identificada qualquer inexecução ou irregularidade, o fiscal técnico do contrato emitirá notificações para a correção da execução do contrato, determinando prazo para a correção.
 - 17.7.3. O fiscal técnico do contrato informará ao gestor do contrato, em tempo hábil, a situação que demandar decisão ou adoção de medidas que ultrapassem sua competência, para que adote as medidas necessárias e saneadoras, se for o caso.
 - 17.7.4. No caso de ocorrências que possam inviabilizar a execução do contrato nas datas aprazadas, o fiscal técnico do contrato comunicará o fato imediatamente ao gestor do contrato.
 - 17.7.5. O fiscal técnico do contrato comunicará ao gestor do contrato, em tempo hábil, o término do contrato sob sua responsabilidade, com vistas à renovação tempestiva ou à prorrogação contratual.

Fiscalização Administrativa

- 17.8. O fiscal administrativo do contrato verificará a manutenção das condições de habilitação da contratada, acompanhará o empenho, o pagamento, as garantias, as glosas e a formalização de apostilamento e termos aditivos, solicitando quaisquer documentos comprobatórios pertinentes, caso necessário.
 - 17.8.1. Caso ocorra descumprimento das obrigações contratuais, o fiscal administrativo do contrato atuará tempestivamente na solução do problema, reportando ao

ESTADO DO MARANHÃO
PREFEITURA MUNICIPAL DE CENTRO DO GUILHERME/MA

gestor do contrato para que tome as providências cabíveis, quando ultrapassar a sua competência;

Gestor do Contrato

- 17.9. O gestor do contrato coordenará a atualização do processo de acompanhamento e fiscalização do contrato contendo todos os registros formais da execução no histórico de gerenciamento do contrato, a exemplo da ordem de serviço, do registro de ocorrências, das alterações e das prorrogações contratuais, elaborando relatório com vistas à verificação da necessidade de adequações do contrato para fins de atendimento da finalidade da administração.
- 17.10. O gestor do contrato acompanhará os registros realizados pelos fiscais do contrato, de todas as ocorrências relacionadas à execução do contrato e as medidas adotadas, informando, se for o caso, à autoridade superior àquelas que ultrapassarem a sua competência.
- 17.11. O gestor do contrato acompanhará a manutenção das condições de habilitação da contratada, para fins de empenho de despesa e pagamento, e anotará os problemas que obstem o fluxo normal da liquidação e do pagamento da despesa no relatório de riscos eventuais.
- 17.12. O gestor do contrato emitirá documento comprobatório da avaliação realizada pelos fiscais técnico, administrativo e setorial quanto ao cumprimento de obrigações assumidas pelo contratado, com menção ao seu desempenho na execução contratual, baseado nos indicadores objetivamente definidos e aferidos, e a eventuais penalidades aplicadas, devendo constar do cadastro de atesto de cumprimento de obrigações.
- 17.13. O gestor do contrato tomará providências para a formalização de processo administrativo de responsabilização para fins de aplicação de sanções, a ser conduzido pela comissão de que trata o art. 158 da Lei nº 14.133, de 2021, ou pelo agente ou pelo setor com competência para tal, conforme o caso.
- 17.14. O gestor do contrato deverá elaborar relatório final com informações sobre a consecução dos objetivos que tenham justificado a contratação e eventuais condutas a serem adotadas para o aprimoramento das atividades da Administração.
- 17.15. O gestor do contrato deverá enviar a documentação pertinente ao setor de contratos para a formalização dos procedimentos de liquidação e pagamento, no valor dimensionado pela fiscalização e gestão nos termos do contrato.

18. DA DOTAÇÃO ORÇAMENTÁRIA

- 18.1. As despesas decorrentes da presente contratação correrão à conta de recursos específicos consignados no Orçamento Geral da Prefeitura Municipal de Centro do Guilherme deste exercício, na dotação abaixo discriminada:

02 PODER EXECUTIVO

02 05 SECRETARIA MUNICIPAL DE EDUCAÇÃO

02 05 00 SECRETARIA MUNICIPAL DE EDUCAÇÃO

12 EDUCAÇÃO

12 361 ENSINO FUNDAMENTAL

12 361 0012 PROGRAMAS DA EDUCAÇÃO

ESTADO DO MARANHÃO
PREFEITURA MUNICIPAL DE CENTRO DO GUILHERME/MA

12 361 0012 2020 0000 CONSTRUÇÃO, REFORMA E MANUTENÇÃO DE PREDIOS DA EDUCAÇÃO.

4.4.90.51.00 OBRAS E INSTALAÇÕES

02 PODER EXECUTIVO

02 07 FUNDEB

02 07 00 FUNDEB

12 EDUCAÇÃO

12 361 ENSINO FUNDAMENTAL

12 361 0071 ENSINO ESCOLAR

12 361 0071 2005 0000 CONSTRUÇÃO, REFORMA, AMPLIAÇÃO E EQUIPAÇÃO DAS ESCOLAS DA EDUCAÇÃO BÁSICA

4.4.90.51.00 OBRAS E INSTALAÇÕES

02 PODER EXECUTIVO

02 07 00 FUNDEB

12 EDUCAÇÃO

12 365 Educação Infantil

12 365 0071 ENSINO ESCOLAR

12 365 0071 2005 0000 CONSTRUÇÃO, REFORMA, AMPLIAÇÃO E EQUIPAÇÃO DAS ESCOLAS DA EDUCAÇÃO BÁSICA

4.4.90.51.00 OBRAS E INSTALAÇÕES

19. DO RECEBIMENTO DO OBJETO

- 19.1. O objeto será recebido provisoriamente, de forma sumária, no ato da entrega ou execução, juntamente com a nota fiscal ou instrumento de cobrança equivalente, pelo(a) responsável pelo acompanhamento e fiscalização do contrato, para efeito de posterior verificação de sua conformidade com as especificações constantes no Termo de Referência e na proposta.
- 19.2. O objeto poderá ser rejeitado, no todo ou em parte, inclusive antes do recebimento provisório, quando em desacordo com as especificações constantes no Termo de Referência e na proposta, devendo ser substituído no prazo de 5 (cinco) dias úteis, a contar da notificação da contratada, às suas custas, sem prejuízo da aplicação das penalidades.
- 19.3. O recebimento definitivo ocorrerá no prazo de 10 (dez) dias úteis, a contar do recebimento da nota fiscal ou instrumento de cobrança equivalente pela Administração, após a verificação da qualidade e quantidade executados e consequente aceitação mediante termo detalhado.

ESTADO DO MARANHÃO
PREFEITURA MUNICIPAL DE CENTRO DO GUILHERME/MA

- 19.4. O prazo para recebimento definitivo poderá ser excepcionalmente prorrogado, de forma justificada, por igual período, quando houver necessidade de diligências para a aferição do atendimento das exigências contratuais.
- 19.5. No caso de controvérsia sobre a execução do objeto, quanto à dimensão, qualidade e quantidade, deverá ser observado o teor do art. 143 da Lei nº 14.133, de 2021, comunicando-se à empresa para emissão de Nota Fiscal referente à parcela incontroversa da execução do objeto, para efeito de liquidação e pagamento.
- 19.6. O prazo para a solução, pelo contratado, de inconsistências na execução do objeto ou de saneamento da nota fiscal ou de instrumento de cobrança equivalente, verificadas pela Administração durante a análise prévia à liquidação de despesa, não será computado para os fins do recebimento definitivo.
- 19.7. O recebimento provisório ou definitivo não excluirá a responsabilidade civil pela solidez e pela segurança dos bens nem a responsabilidade ético-profissional pela perfeita execução do contrato.

20. DOS CRITÉRIOS PARA PAGAMENTO

- 20.1. Recebida a Nota Fiscal ou documento de cobrança equivalente, correrá o prazo de dez dias úteis para fins de liquidação, na forma da seção anterior, prorrogáveis por igual período.
- 20.2. Para fins de liquidação, o setor competente deverá verificar se a nota fiscal ou instrumento de cobrança equivalente apresentado expressa os elementos necessários e essenciais do documento, tais como:
 - 20.2.1. o prazo de validade;
 - 20.2.2. a data da emissão;
 - 20.2.3. os dados do contrato e do órgão contratante;
 - 20.2.4. o período respectivo de execução do contrato;
 - 20.2.5. o valor a pagar; e
 - 20.2.6. eventual destaque do valor de retenções tributárias cabíveis.
- 20.3. Havendo erro na apresentação da nota fiscal ou instrumento de cobrança equivalente, ou circunstância que impeça a liquidação da despesa, esta ficará sobrestada até que o contratado providencie as medidas saneadoras, reiniciando-se o prazo após a comprovação da regularização da situação, sem ônus ao contratante.
- 20.4. A nota fiscal ou instrumento de cobrança equivalente deverá ser obrigatoriamente acompanhado da comprovação das certidões de regularidade junto à Receita Federal do Brasil/Previdência, Trabalhistas, FGTS, Estado (dívida ativa e tributos), Município (dívida ativa e tributos), nos termos do art. 68 da Lei nº 14.133, de 2021.
- 20.5. Constatando-se situação de irregularidade do contratado, será providenciada sua notificação, por escrito, para que, no prazo de 5 (cinco) dias úteis, regularize sua situação ou, no mesmo prazo, apresente sua defesa. O prazo poderá ser prorrogado uma vez, por igual período, a critério do contratante.
- 20.6. Não havendo regularização ou sendo a defesa considerada improcedente, o contratante deverá comunicar aos órgãos responsáveis pela fiscalização da regularidade fiscal quanto à inadimplência do contratado, bem como quanto à existência de pagamento a ser efetuado, para que sejam acionados os meios pertinentes e necessários para garantir o recebimento de seus créditos.
- 20.7. Persistindo a irregularidade, o contratante deverá adotar as medidas necessárias à rescisão contratual nos autos do processo administrativo correspondente, assegurada ao contratado a ampla defesa.

ESTADO DO MARANHÃO
PREFEITURA MUNICIPAL DE CENTRO DO GUILHERME/MA

- 20.8. Havendo a efetiva execução do objeto, os pagamentos serão realizados normalmente, até que se decida pela rescisão do contrato, caso o contratado não regularize sua situação fiscal.
- 20.9. O pagamento será efetuado no prazo de até 30 (trinta) dias contados da finalização da liquidação da despesa, conforme item anterior.
- 20.10. O pagamento será realizado por meio de ordem bancária, para crédito em banco, agência e conta corrente indicados pelo contratado.
- 20.11. Será considerada data do pagamento o dia em que constar como emitida a ordem bancária para pagamento.
- 20.12. Quando do pagamento, será efetuada a retenção tributária prevista na legislação aplicável.
 - 20.12.1. Independentemente do percentual de tributo inserido na planilha, quando houver, serão retidos na fonte, quando da realização do pagamento, os percentuais estabelecidos na legislação vigente.
- 20.13. O contratado regularmente optante pelo Simples Nacional, nos termos da Lei Complementar nº 123, de 2006, não sofrerá a retenção tributária quanto aos impostos e contribuições abrangidos por aquele regime. No entanto, o pagamento ficará condicionado à apresentação de comprovação, por meio de documento oficial, de que faz jus ao tratamento tributário favorecido previsto na referida Lei Complementar.

21. APÊNDICE

- 21.1. Estudo Técnico Preliminar
- 21.2. Memorial Descritivo e planilhas orçamentárias

ESTADO DO MARANHÃO
PREFEITURA MUNICIPAL DE CENTRO DO GUILHERME/MA

APÊNDICE 1

ESTUDO TÉCNICO PRELIMINAR

1. Identificação da Necessidade

O presente Estudo Técnico Preliminar - ETP tem por objeto subsidiar a contratação de empresa especializada em serviços de engenharia civil para execução de reforma no imóvel destinado ao funcionamento do Reforço Escolar Municipal no Município de Centro do Guilherme - MA, compreendendo serviços de adequação estrutural, hidrossanitária, elétrica, pintura, revestimentos, cobertura e acessibilidade, conforme especificações técnicas constantes do Projeto Básico e Planilha Orçamentária que integrarão o respectivo processo licitatório.

O imóvel atualmente destinado ao programa de Reforço Escolar Municipal de Centro do Guilherme encontra-se em estado de deterioração progressiva, apresentando comprometimento das condições de uso, segurança e habitabilidade. A edificação exhibe, entre outras deficiências:

- a. Desgaste e fissuração em paredes e teto, com risco de desprendimento de revestimento;
- b. Sistema elétrico obsoleto, incompatível com as normas da ABNT NBR 5410, representando risco de curto-circuito e incêndio;
- c. Instalações hidrossanitárias com infiltrações, corrosão de tubulações e sanitários inoperantes;
- d. Cobertura com telhas danificadas, causando infiltrações que comprometem o piso e o forro interno;
- e. Ausência de condições mínimas de acessibilidade para pessoas com deficiência, em desacordo com a NBR 9050/2020;
- f. Piso deteriorado e irregular, oferecendo risco de acidentes aos alunos e servidores;
- g. Pintura desgastada e com fungos, deteriorando o ambiente de aprendizagem.

Tais condições comprometem diretamente a oferta do serviço de reforço escolar, que atende alunos da rede pública municipal com dificuldades de aprendizagem, sendo imprescindível a imediata intervenção para restabelecimento das condições adequadas de funcionamento.

As especificações técnicas dos materiais e serviços constantes deste estudo representam REQUISITOS MÍNIMOS de qualidade, desempenho e durabilidade exigidos para a execução da reforma, nos termos do art. 41, §1º da Lei nº 14.133/2021. A indicação de marcas referenciais, quando necessária, se ampara no §1º do mesmo dispositivo legal, que autoriza a indicação de marca apenas como parâmetro de qualidade, devendo o edital admitir equivalentes técnicos.

ESTADO DO MARANHÃO
PREFEITURA MUNICIPAL DE CENTRO DO GUILHERME/MA

Fundamento legal: Art. 41, §1º, Lei nº 14.133/2021: "É permitida a indicação de marca ou modelo, desde que seja formalmente justificada a indispensabilidade ou a necessidade de padronização e que o edital preveja a possibilidade de outro produto que atenda às especificações mínimas previstas."

2. Justificativa da Contratação

A contratação justifica-se pela necessidade urgente de recuperação do imóvel público destinado ao Reforço Escolar Municipal, em face das seguintes razões:

a) DEVER CONSTITUCIONAL DE GARANTIA DO DIREITO À EDUCAÇÃO

O art. 205 da Constituição Federal estabelece que a educação é direito de todos e dever do Estado. O Reforço Escolar Municipal é instrumento de concretização desse direito, sendo obrigação do Poder Público garantir as condições físicas adequadas para sua oferta.

b) CUMPRIMENTO DA LEI DE ACESSIBILIDADE E NORMAS TÉCNICAS

A Lei Federal nº 13.146/2015 (Lei Brasileira de Inclusão) e a NBR 9050/2020 impõem ao Poder Público a obrigação de adequar seus imóveis às condições de acessibilidade, sob pena de responsabilização. O imóvel em questão não atende aos requisitos mínimos de acessibilidade.

c) PRESERVAÇÃO DO PATRIMÔNIO PÚBLICO

O Decreto-Lei nº 201/67 e a Lei de Responsabilidade Fiscal (LC 101/2000) impõem ao gestor público o dever de conservação do patrimônio público. A inação diante do estado de deterioração do imóvel resultará em danos maiores ao erário, tornando economicamente mais onerosa uma futura intervenção.

d) SAÚDE E SEGURANÇA DOS USUÁRIOS

Foram avaliadas as seguintes alternativas à contratação da reforma:

Alternativa	Análise	Viabilidade
Locação de outro imóvel	Custo contínuo, inexistência de imóvel adequado disponível no município e abandono de bem público.	INVIÁVEL
Manutenções paliativas	Não resolve as patologias estruturais e elétricas, gerando despesas recorrentes sem solução definitiva.	INVIÁVEL
Reforma completa (objeto deste ETP)	Resolve definitivamente as patologias, preserva o patrimônio público e garante segurança e acessibilidade.	VIÁVEL

3. Descrição da Solução

A solução adotada consiste na contratação de empresa especializada em engenharia civil para execução de reforma completa no imóvel do Reforço Escolar Municipal, abrangendo todos os sistemas

ESTADO DO MARANHÃO
PREFEITURA MUNICIPAL DE CENTRO DO GUILHERME/MA

construtivos necessários à plena recuperação, adequação às normas técnicas e restabelecimento das condições de uso seguro e adequado.

Nos termos do art. 41, §1º, da Lei nº 14.133/2021, a indicação de marca ou modelo nos documentos técnicos da contratação é admitida quando justificada por exigência técnica ou quando necessária à padronização do produto, devendo ser precedida de pesquisa de mercado. No presente caso, eventuais indicações de marca nos itens do orçamento e projeto básico configuram-se como referências de qualidade mínima admissível, sendo expressamente permitida a oferta de produto similar ou equivalente, desde que comprovadas as especificações técnicas mínimas exigidas, em conformidade com o §1º do art. 41 supracitado.

A execução seguirá padrões técnicos exigidos pela legislação, normas da ABNT e diretrizes da Secretaria Municipal de Obras.

4. Requisitos Técnicos

A empresa a ser contratada deverá comprovar, na fase de habilitação do certame licitatório, o atendimento aos seguintes requisitos técnicos mínimos, em conformidade com o art. 67 e seguintes da Lei n.º 14.133/2021:

- Registro ou inscrição no Conselho Regional de Engenharia e Agronomia – CREA ou no Conselho de Arquitetura e Urbanismo – CAU, com jurisdição na área de execução da obra;
- Comprovação de aptidão para desempenho de atividade pertinente e compatível com o objeto, mediante apresentação de Certidão de Acervo Técnico – CAT emitida pelo CREA ou CAU, referente à execução de obra de construção e/ou instalação de reservatório elevado para abastecimento de água, em nome de responsável técnico que integre o quadro permanente da empresa;
- Comprovação de capacidade técnico-operacional: atestado(s) fornecido(s) por pessoa jurídica de direito público ou privado, devidamente registrado(s) no CREA ou CAU competente, que comprovem a execução de obras similares (construção de reservatório elevado, sistema de abastecimento de água ou obras hidráulicas equivalentes).
- Garantia mínima de 5 anos para estrutura e 1 ano para demais serviços.

Todos os materiais deverão atender às normas da ABNT, especialmente quanto à durabilidade, segurança e funcionalidade.

A eventual indicação de marcas no presente ETP e nos documentos licitatórios correlatos tem caráter meramente referencial, com a exclusiva finalidade de definir o padrão mínimo de qualidade, desempenho e conformidade técnica exigidos para os materiais e equipamentos a serem utilizados na obra.

ESTADO DO MARANHÃO
PREFEITURA MUNICIPAL DE CENTRO DO GUILHERME/MA

Tal indicação encontra amparo legal no art. 41, §1.º, da Lei n.º 14.133/2021, que admite a especificação de marca ou modelo como parâmetro de qualidade, desde que seguida das expressões 'ou similar', 'ou equivalente' ou 'ou de melhor qualidade'. Dessa forma, os licitantes poderão oferecer produtos de outras marcas, desde que comprovem tecnicamente que os mesmos atendem ou superam as especificações indicadas como referência, por meio de laudos técnicos, catálogos, certificados ou outras formas de comprovação aceitas pela Administração.

Nesse sentido, alinha-se com a jurisprudência consolidada do Tribunal de Contas da União – TCU:

"A indicação de marca ou modelo nos instrumentos convocatórios, desde que seguida da expressão 'ou similar', 'ou equivalente' ou 'de melhor qualidade', é admitida pela legislação como parâmetro de qualidade, não configurando restrição à competitividade do certame." (TCU, Acórdão n.º 2.499/2013 – Plenário).

Os materiais e equipamentos a serem fornecidos e instalados deverão atender, no mínimo, às seguintes especificações técnicas, as quais são estabelecidas como requisitos mínimos de desempenho e qualidade, e não como exigência de marca específica:

Nos termos do art. 41, §1º da Lei nº 14.133/2021, as indicações de marcas abaixo se prestam exclusivamente como PARÂMETRO DE QUALIDADE MÍNIMA, admitindo-se produtos equivalentes tecnicamente, desde que comprovada equivalência pelo licitante, mediante laudo técnico ou certificado de conformidade:

Insumo/Material	Marca de Referência	Justificativa
Tinta acrílica externa	Suvinil / Coral	Resistência comprovada a fungos e intempéries tropicais
Cabos elétricos	Phelps Dodge / Ficap	Norma NBR 6150, certificado INMETRO
Louças sanitárias	Deca (linha Polo/Azaléia)	Resistência, estética e reposição de peças facilitada
Telhas fibrocimento	Eternit / Brasilit	Certificação NBR 14715-1, espessura ≥ 6 mm
Interruptores/tomadas	Tramontina Liz / WEG	Durabilidade e conformidade NBR 14136
Porcelanato piso	Portobello / Cecrisa / Eliane	Certificação INMETRO, PEI ≥ 4, baixa absorção
Tubos hidráulicos	Tigre / Amanco	Certificação INMETRO, NBR 5626/7198

ESTADO DO MARANHÃO
PREFEITURA MUNICIPAL DE CENTRO DO GUILHERME/MA

5. Estimativa de Custos

A estimativa de custos foi elaborada com base em valores de referência do SINAPI (Sistema Nacional de Pesquisa de Custos e Índices da Construção Civil) e em consultas a obras similares:

O valor previsto para a execução da obra é de aproximadamente de R\$ 668.382,09 (seiscentos e sessenta e oito mil trzentos e oitenta e dois reais e nove centavos), sujeito a ajustes conforme a planilha orçamentária detalhada.

A estimativa oficial de custos será consolidada na Planilha Orçamentária e no Mapa Estimativo de Custos, que integrarão o Projeto Básico

6. Impacto Ambiental

A reforma não acarretará impacto ambiental significativo, por se tratar de estrutura já existente. No entanto, será exigida a gestão responsável de resíduos da construção civil (entulhos), conforme a Resolução CONAMA nº 307/2002, com descarte em local autorizado pela Prefeitura. Será incentivado o uso de materiais sustentáveis e de menor impacto ambiental sempre que possível.

7. Cronograma de Execução

A execução será em conformidade com o cronograma físico-financeiro constante no Projeto.

8. Monitoramento e Fiscalização

A fiscalização será realizada pela equipe técnica de engenharia da Prefeitura Municipal, que deverá:

- acompanhar o andamento da obra e o cumprimento do cronograma;
- verificar medições, notas de serviço e conferência dos materiais;
- exigir conformidade com o projeto, normas técnicas e segurança do trabalho;
- registrar ocorrências em diário de obra;
- emitir relatórios periódicos de acompanhamento.

A contratada deverá manter responsável técnico no local durante as etapas essenciais da obra.

9. Conclusão



Fl. _____
Proc. 027/2026 – CDG/MA
Ass. _____

ESTADO DO MARANHÃO
PREFEITURA MUNICIPAL DE CENTRO DO GUILHERME/MA

A contratação é tecnicamente viável e legalmente embasada na Lei nº 14.133/2021, art. 18, sendo indispensável para garantir condições adequadas de higiene, acessibilidade, segurança e funcionalidade a Escola. Além disso, promoverá o desenvolvimento do município, valorizando a educação local.

Recomenda-se a elaboração imediata do Projeto Básico e a abertura do processo licitatório, preferencialmente na modalidade Concorrência, conforme estimativa de valor e complexidade técnica.

Centro do Guilherme/MA, _____ de _____ de 2026.

Senhor:
Secretário Municipal de Obras
Centro do Guilherme/MA



Fl. _____
Proc. 027/2026 – CDG/MA
Ass.

**ESTADO DO MARANHÃO
PREFEITURA MUNICIPAL DE CENTRO DO GUILHERME/MA**

APÊNDICE 2 – MEMORIAL DESCRITIVO. ORÇAMENTOS E PROJETOS

MEMORIAL DESCRITIVO



ESPECIFICAÇÕES TÉCNICAS

1.0 - DISPOSIÇÕES

PRELIMINARES:

01 - O início dos serviços fica condicionado à emissão da ORDEM DE SERVIÇO por parte da Prefeitura de Centro do Guilherme;

02 - No decorrer da execução dos serviços, a contratada deverá obedecer, com rigor, às especificações e aos projetos, sob pena de ter que demolir e refazer tudo o que estiver em desacordo com os documentos supracitados, sem direito a qualquer indenização;

03 - Todos os materiais a serem empregados na obra serão novos e de boa qualidade;

04 - Para os materiais especificados serão admitidos similares, subentendendo-se como similar, um material de igual ou superior qualidade. A aprovação destes materiais deverá ser feita previamente pela fiscalização;

05 - Correrão por conta da contratada, todos os itens relacionados com a execução da obra, tais como: materiais, mão de obra, obrigações sociais e equipamentos necessários à boa execução dos serviços;

06 - Para o recebimento da obra, a fiscalização testará todas as instalações elétricas, hidráulicas e sanitárias, de modo que cabe à contratada o esmero na execução dos serviços, a fim de que não haja dissabores, posto que o recebimento só se dará mediante a constatação do perfeito funcionamento destas instalações;

07 - Ao atestar que todos os serviços estão executados de acordo com os projetos e especificações e que estão em perfeito funcionamento, o engenheiro fiscal assinará o Termo de Recebimento Provisório da Obra;

08 - A fiscalização terá poderes para afastar da obra qualquer funcionário que seja julgado nocivo ou prejudicial ao bom andamento dos serviços;

09 - Os serviços omissos nestas especificações somente serão considerados extraordinários quando autorizados, por escrito, pela fiscalização;

2.0 - SERVIÇOS PRELIMINARES:

2.1 - PLACA DA OBRA:

Este serviço consiste na colocação de placa para identificação da obra, de acordo com o modelo e dimensões fornecidos pela prefeitura. Esta placa deverá ser assentada na parte frontal do terreno destinado à obra. Em terrenos de esquina, será colocada voltada para a via de maior movimento;

2.2- LOCAÇÃO DA OBRA:

Este serviço consiste na locação exata, sempre pelo eixo, dos blocos de fundação, pilares e paredes, conforme projeto. A locação da obra será feita utilizando-se o processo de gabaritos contínuos colocados nivelados no perímetro da obra. A marcação das paredes deverá ser perfeita de modo que todos os alinhamentos, esquadros, níveis e prumos sejam rigorosamente obedecidos. Esta locação deverá ser conferida e liberada pelo Responsável Técnico da obra.

2.3 – TAPUME:

Será executado de acordo com o indicado na planilha orçamentária entorno de cada edificação a construção um isolamento em tapume de madeira compensada, e= 6mm, com pintura a cal e rea aproveitamento de 2x .

03 – DEMOLIÇÕES E RETIRADAS:

3.1 – DEMOLIÇÃO DE ALVENARIA DE TIJOLO CERÂMICO:

Este serviço consiste na demolição e retirada de toda a alvenaria em tijolo cerâmico. Será executado na retirada da platibanda.

3.2 – DEMOLIÇÃO DE REVESTIMENTO:

Este serviço consiste na demolição e retirada de todo o revestimento tipo azulejo ou cerâmica, inclusive com a demolição do emboço, que esteja comprometido ou que venha a ser substituído por outro revestimento. Será executado nos wcs ,cantinas

3.3 - DEMOLIÇÃO DE PISO DE CERÂMICA:

Este serviço consiste na demolição e retirada de todo o piso de cerâmica, inclusive com a demolição do piso bruto, que esteja comprometido ou que venha a ser substituído por outro piso. Será executado nos wcs e próximo as paredes a serem demolidas.

3.4 - REMOÇÃO DE LAVATÓRIO / PIA:

Este serviço consiste na remoção de lavatórios ou pia, de qualquer tipo, sem reaproveitamento. Será executado nos wcs 'e cantinas

3.5 - REMOÇÃO DE BACIA SANITÁRIA:

Este serviço consiste na retirada das bacias sanitárias existentes, sem reaproveitamento. Será executado nos wcs.

3.6 – RETIRADA DAS INSTALAÇÕES ELETRICAS:

Este serviço consiste na revisão de telhado do prédio.

4.0 – MOVIMENTO DE TERRA:

4.1 - ESCAVAÇÃO MANUAL ATÉ 1,50m:

Este serviço consiste na remoção de um volume de terra abaixo da cota natural do terreno, com a utilização de ferramentas manuais. No caso de cavas para fundação corrida de paredes, não será permitida largura inferior a 40cm, e profundidade inferior a 60cm. Nos demais casos observar o especificado em projeto; Será executado na construção do anexo.

4.2 – ATERRO APILOADO COM EMPRÉSTIMO:

Este serviço consiste na colocação de areia fina nos caixões formados pelas contenções dos baldrames. Neste processo, o material deve ser colocado em camadas não superiores a 25cm, abundantemente molhadas e socadas a cada camada, com o objetivo de se tirar os vazios do solo para evitar acomodações futuras, e conseqüentemente o comprometimento do piso sobre este aterro. Será executado na construção do anexo, aterramento da fossa existente e calçamento.

4.3 - ATERRO APILOADO SEM EMPRÉSTIMO:

Este serviço consiste na utilização do material proveniente das escavações, nos caixões formados pelas contenções dos baldrames. Neste processo, o material deve ser espalhado em camadas uniformes, abundantemente molhadas e socadas, com o objetivo de se tirar os vazios do solo para evitar acomodações futuras e o comprometimento do piso; Será executado na construção do anexo.

5.0 – INFRAESTRUTURA:

5.1 - ALVENARIA DE PEDRA:

Este serviço consiste no enchimento das cavas, abertas para fundação corrida, com pedras ditas de mão, suficientemente resistentes, envolvidas e assentadas numa argamassa de cimento, cal hidratada e areia grossa, no traço 1:2:8. As pedras, ao serem jogadas na cava, devem ser apiloadas antes do lançamento da argamassa. Este processo deve se repetir até que a última camada de argamassa se iguale ao nível do terreno; Será executado na construção do anexo.

5.2 – CONCRETO CICLÓPICO:

Este serviço consiste na confecção de blocos para fundação dos pilares de concreto armado. Entende-se por concreto ciclópico aquele que é constituído por concreto simples (fck especificado em projeto), preparado a parte, a cujo volume, por ocasião do lançamento, será progressivamente incorporada uma quantidade de pedras-de-mão não superior a 30% do volume de concreto já preparado. As pedras-de-mão devem ficar perfeitamente imersas e envolvidas pelo concreto por todos os lados, de modo a não permanecerem apertadas entre si; Será executado na construção do anexo.

5.3 – BALDRAME:

Este serviço consiste no levante da alvenaria cerâmica com 06 (seis) furos ou tijolo maciço, na largura de 20cm (1 vez) assentada com argamassa mista de cimento, cal hidratada e areia grossa, no traço 1:2:8, na altura definida pelas construções adjacentes; Será executado na construção do anexo.

5.4 – LASTRO DE IMPERMEABILIZAÇÃO:

Este serviço consiste na execução de uma camada de concreto simples, não estrutural, no traço 1:3:5, com 8cm de espessura, destinada a evitar a

penetração de água nas edificações, especialmente por via capilar. De preferência, a concretagem do lastro será efetuada em operação contínua e ininterrupta para que se evite juntas de concretagem e, conseqüentemente, pontos sensíveis de percolação. Como medida de ordem geral, proceder-se-á, após o início da pega e antes que o concreto endureça demasiadamente, a um escovamento da superfície, até que os grãos do agregado graúdo se tornem aparentes, pela remoção da película que aí costuma formar-se. Será executado nos wcs do anexo e da escola.

6.0 – ESTRUTURA:

6.1 - ALVENARIA DE TIJOLO CERÂMICO (1/2 VEZ):

Este serviço consiste no levante de alvenaria com tijolos cerâmicos de 06 furos, na largura de 10 (dez) centímetros (1/2 vez), assentada com argamassa mista de cimento e areia grossa lavada, no traço 1:6, devidamente nivelada, aprumada e amarrada. A execução obedecerá a NBR 8545. Nas aberturas será executado verga e contraverga de concreto armada traço 1:2:4, armação com quatro barra de aço CA 50, bitola 6,4mm, ultrapassando 60cm de cada lado, para vãos superior a 2,40m calcular como viga, Para fixação de rodapés, prateleiras, batentes e esquadrias, recortar os blocos onde se encaixarão os chumbadores. O aperto para amarração de todas as alvenarias será executado com blocos de concreto simples (cunhas) no traço 1:2:4. Será executado na construção do anexo.

6.2 - CONCRETO ARMADO:

Este serviço consiste na confecção de peças estruturais de concreto armado tais como vigas, pilares, vergas, radiês, cintas, etc. Devem ser observadas as normas da ABNT, em especial as seguintes:

NBR-6118 - Projeto e execução de obras de concreto armado (NB-1/78)

NBR-6120 - Cargas para cálculo de estruturas de edificações (NB-5/78)

NBR-6122 - Projeto e execução de fundações (NB-51/85)

O concreto será composto de cimento, água, agregados inertes e, eventualmente aditivos químicos especiais.

A composição ou traço será determinado em laboratório de concreto, conforme a ABNT, baseado na relação do fator água/cimento e na pesquisa dos agregados mais adequados e com granulometria a fim de se obter:

Mistura Plástica com trabalhabilidade adequada.

Produto acabado que tenha resistência, impermeabilidade, e durabilidade A dosagem não experimental, por processo rudimentar, efetuada no canteiro de obras, poderá ser utilizada, respeitadas as condições estipuladas na NBR6118, em seu item 8.3.2. Neste caso, a dosagem mínima de cimento será de 300kg/m³ de concreto, a quantidade de água será a mínima compatível com a trabalhabilidade necessária e a percentagem de agregado miúdo deverá ser de 30% a 50% do volume total do agregado;

A preparação do concreto deverá ser mecânica, com emprego de betoneira, ou pré-usinado.

A cada concretagem, a critério da fiscalização, serão feitos corpos de provas, que servirão para verificar-se a resistência do concreto em laboratório.

O transporte será o mais rápido possível, onde o tempo máximo não exceda 30 minutos.

Antes do lançamento do concreto as formas serão molhadas abundantemente. Tanto quanto possível o concreto será depositado nos locais de aplicação, diretamente em sua posição final, através da ação adequada de vibradores evitando-se sua segregação. A altura máxima de lançamento será 2,00m. Para alturas superiores serão criados dispositivos para atender o limite citado acima. Não será permitida a vibração da forma ou ferragem, devendo-se usar magotes com dimensões apropriadas. No caso de camadas com grandes dimensões horizontais, deverão ser definidas formas provisórias que possibilitem o confinamento do concreto durante seu adensamento.

As fôrmas serão de madeira aparelhada ou de madeira compensada resinada, espessura de 12mm;

A posição das fôrmas - prumo e nível - será objeto de verificação rigorosa e permanente, especialmente durante o processo de lançamento do concreto.

Quando necessária, a correção será efetuada imediatamente, com o emprego de cunhas, escoras, etc. Deverão ser previstas aberturas convenientemente dimensionadas para o lançamento eficaz e vibração do concreto. Quando for o caso, estas aberturas serão fechadas imediatamente após o lançamento e vibração do concreto, de modo a assegurar a perfeita continuidade do perfil desejado para a peça.

Para garantir a estanqueidade das juntas poderá ser empregado o processo de sambladuras, do tipo mecha e encaixe. Esse processo só se recomenda quando não estiver previsto o reaproveitamento de fôrma.

A abertura correta das formas será mantida, preferencialmente, com a utilização de esticadores de concreto executados com a mesma dosagem do concreto que será lançado.

A retirada das fôrmas obedecerá ao disposto na NB-1/78 (NBR 6118), devendo-se atentar para os prazos recomendados:

Faces laterais: 03 dias;

Faces inferiores: 14 dias;

Faces inferiores sem pontaletes: 21 dias.

A CONTRATADA apresentará, para aprovação da FISCALIZAÇÃO, um plano de desforma.

Após a desforma, as superfícies do concreto serão inspecionadas visando a identificação de defeitos de concretagem, tais quais: "ninhos de agregados", ausência de argamassa, rugosidades, entre outros. Na inspeção, a FISCALIZAÇÃO verificará, ainda, a ocorrência de trincas, fissuras, e outras lesões provocadas por cura mal processada ou recalques de fundação. Qualquer tratamento destinado às superfícies do concreto desmoldado somente será permitido após este exame.

As barras de aço para armadura não deverão apresentar excesso de ferrugem, manchas de óleo, argamassa aderente ou qualquer outra substância que impeça uma perfeita aderência ao concreto.

Antes e durante o lançamento do concreto as plataformas de serviço estarão dispostas de modo a não provocar deslocamentos das armaduras.

A armadura não deverá ficar em contato direto com a fôrma, observandose, para isto, a distância mínima prevista em Norma.

Para garantir os recobrimentos recomendados para as armaduras, serão empregados afastadores do tipo "clips" plásticos, cujo contato com as formas se reduz a um ponto.

7.0 – COBERTURA:

7.1 ESTRUTURA, IMUNIZAÇÃO DO MADEIRAMENTO

A cobertura das edificações à serem reformadas/substituídas deverão ser estruturadas por peças de madeira de lei de primeira qualidade, espécie itaúba, peroba ou cambará, sendo que a opção escolhida deverá constar na proposta.

As peças da estrutura de madeira serão montadas seguindo a conformação sugerida pelo projeto arquitetônico nas bitolas abaixo:

- Caibros de 6x12cm;
- terças E linhas de 8x16cm;
- Pontaletes 8x8cm;
- Sarrafos 3x5cm.

Todas as peças deverão receber tratamento para imunização contra cupins, brocas e outros.

8.0 – REVESTIMENTOS:

8.1 - CHAPISCO DE ADERÊNCIA:

Este serviço consiste na aplicação de uma argamassa de cimento e areia grossa, no traço 1:3, diretamente sobre as superfícies que irão receber qualquer revestimento. Antes da aplicação, as superfícies destinadas a receber o chapisco de aderência serão limpas a vassoura e abundantemente molhadas. Será executado em toda alvenaria nova.

8.2 - EMBOÇO:

Este serviço consiste na aplicação de uma argamassa de cimento, cal e areia fina no traço 1:2:7, sobre o chapisco de aderência. O emboço servirá de base para o assentamento de algum tipo de revestimento. Quando o revestimento

não for o chapisco de acabamento, deve-se ranhurar a superfície do emboço para melhorar a aderência com o revestimento que se assentará sobre ele. A espessura do emboço não deve ultrapassar 15mm. Será executado nos wcs e nas guaritas para assentamento do novo revestimento.

8.3 – REBOCO:

Este serviço consiste na aplicação de uma argamassa de cimento, cal e areia fina no traço 1:2:5, sobre o chapisco de aderência das lajes de cobertura. No momento do entariscamento do reboco, deve-se atentar para o esquadro entre a laje e as paredes.

Para acabamento, o reboco deve ser desempenado e, após ter atingido o ponto de cura satisfatório, ser alisado com a “trolha”.

Será executado em toda alvenaria nova, exceto onde será executado emboço.

8.4 - REVESTIMENTO CERÂMICO:

Este serviço consiste no assentamento de cerâmicas, 20cmx20cm, classe “A”, da marca PORTOBELLO, CECRISA, ELIZABETE, ou similar, sobre o emboço previamente desempenado, com argamassa pré-fabricada, sendo do tipo II quando aplicada externamente. O assentamento será após 28 dias da execução do emboço. O assentamento será procedido a seco: não se deve molhar nem a cerâmica, nem o emboço. Adiciona-se água à cola até obter-se consistência pastosa (1:3) e, em seguida, deixa-se a argamassa “descansar” por um período de 15 minutos, após o que se executa novo amassamento. O emprego da argamassa deverá ocorrer, no máximo, até 2 horas após o seu preparo, sendo vedada nova adição de água ou outros produtos. A argamassa será estendida com o lado liso de uma desempenadeira de aço, numa camada uniforme de 3 a 4mm e, com o lado dentado da mesma desempenadeira, formam-se cordões que possibilitarão o nivelamento dos azulejos. Com esses cordões ainda frescos, efetua-se o assentamento, batendo-se um a um, como no processo tradicional. Os cortes e os furos dos azulejos só poderão ser feitos com equipamentos próprios para essa finalidade, não se admitindo o processo

manual. As juntas entre as cerâmicas serão a nível e prumo, com espessura de 1,5mm, que serão preenchidas após 7 dias, com argamassa pré-fabricada para rejunte, na cor branca. As juntas, antes da aplicação do rejunte, serão escovadas e umedecidas. Será executado em torno do prédio, paredes internas e externas.

9.0 – PAVIMENTAÇÃO:

As pavimentações só poderão ser executadas depois do assentamento das canalizações que devam passar sob elas, bem como, se for o caso, de completado o sistema de drenagem.

A argamassa para o assentamento de quaisquer pisos não poderá conter cal, pois a umidade do solo acarreta o aparecimento de manchas brancas na superfície das peças.

As pavimentações de áreas destinadas a lavagem ou sujeitas a chuvas terão caimento necessário para perfeito e rápido escoamento da água para os ralos. A declividade não será inferior a 0,5%.

9.1 - LASTRO DE IMPERMEABILIZAÇÃO:

Este serviço consiste na execução de uma camada de concreto simples, não estrutural, no traço 1:3:5, com 8cm de espessura, destinada a evitar a penetração de água nas edificações, especialmente por via capilar. De preferência, a concretagem do lastro será efetuada em operação contínua e ininterrupta para que se evite juntas de concretagem e, conseqüentemente, pontos sensíveis de percolação. Como medida de ordem geral, proceder-se-á, após o início da pega e antes que o concreto endureça demasiadamente, a um escovamento da superfície, até que os grãos do agregado graúdo se tornem aparentes, pela remoção da película que aí costuma formar-se. Será executado nos wcs.

9.2 – REGULARIZAÇÃO DE PISO:

O serviço será executado nos locais onde serão colocados o piso cerâmico e o piso cimentado.

9.3 – PISO CERÂMICO

Este serviço consiste no assentamento de piso cerâmico tipo porcelanato, assentado em argamassa colante, obedecendo às seguintes recomendações:

Remoção de resíduos orgânicos, poeira, partículas soltas etc, existentes sobre o lastro;

O assentamento será procedido a seco: não se deve molhar a cerâmica nem o piso antes do assentamento. Adiciona-se água à cola até obter-se consistência pastosa e, em seguida, deixa-se a argamassa “descansar” por um período de 15 minutos, após o que executa-se novo amassamento.

O emprego da argamassa deverá ocorrer, no máximo, até 2 horas após o seu preparo, sendo vedada nova adição de água ou outros produtos. A argamassa será estendida com o lado liso de uma desempenadeira de aço, numa camada uniforme de 3 a 4mm e, com o lado dentado da mesma desempenadeira, formam-se cordões que possibilitarão o nivelamento das peças. Peças com área maior que 900cm² deverão ser estendidas argamassa também na cerâmica.

Cortes e os furos só poderão ser feitos com equipamentos próprios para essa finalidade, não se admitindo o processo manual. As juntas entre as peças serão com espessura de 3mm, que serão preenchidas após 7 dias, com argamassa pré-fabricada para rejunte. As juntas, antes da aplicação do rejunte, serão escovadas e umedecidas.

OBSERVAÇÃO:

Deverá ser executado rodapé de 7cm em torno das paredes onde for executada a pavimentação e onde não haja revestimento cerâmico em parede.

Antes do assentamento deverá ser apresentada amostra do piso ao núcleo de infra-estrutura da secretaria da fazenda, para aprovação.

9.4 - CALÇADA CIMENTADA:

Este serviço envolve o assentamento do meio-fio, (escavação, fundação em pedra argamassada, assentamento e rejunte), aterro apilado, com e/ou sem empréstimo, lastro de impermeabilização, piso cimentado com juntas e reboco, de mesma argamassa, das faces expostas do meio-fio. O meio-fio pode ser pré-moldado de concreto ou em alvenaria de elevação. O serviço será executado em torno do anexo (l = 1m) e guaritas (l=0,5m).

9.5 – RODAPÉ CERÂMICO:

Este serviço consiste da execução do rodapé com altura de 7cm em torno das paredes onde será assentado o porcelanato.

10.0 – ESQUADRIAS:

10.1 - DE MADEIRA:

As portas serão nas dimensões especificadas em projeto e confeccionadas em cedro tipo almofada, da melhor qualidade;

Serão sumariamente recusadas todas as peças que apresentem sinais de empenamento, descolamento, rachaduras, lascas, desigualdades de madeira ou outros defeitos;

As sambladuras serão do tipo mecha e encaixe, com emprego de cunha de dilatação para garantia de maior rigidez de união;

As guarnições também serão em cedro, fixadas aos chapuzes por intermédio de parafusos de 6x2.¼” ;

As fechaduras serão em latão cromado; possuir cubo, lingüeta, trinco, cilindro, chapa testa, contra chapa, chaves, com maçaneta tipo bola, da marca LAFONTE (made in Brasil), PAPAIZ ou SIMILAR .Todas as peças citadas serão em latão cromado. No caso de portas de pequena espessura, as fechaduras poderão ser de sobrepor, de cilindro e com fecho de pressão.

10.2 – BASCULANETE DE ALUMÍNIO E VIDRO:

- a) As esquadrias serão em alumínio natural e vidro fantasia 6mm, conforme o caso, e devem possuir as tranquetas e ferragens necessárias ao perfeito funcionamento.
- b) Devem ser instaladas com as molduras ou quadros também em alumínio natural atendendo as dimensões de projeto.

Os serviços serão executados nos locais indicados em projeto e planilha.

11.0 – PINTURA:

- PVA COM MASSA EM PAREDE:

Este serviço consiste na aplicação de duas demãos de tinta PVA sobre o reboco previamente preparado com duas demãos de massa corrida. Este serviço será executado em todo o anexo construído e existente.

11.- ESMALTE COM MASSA EM MADEIRA:

Este serviço consiste na aplicação de duas demãos de tinta esmalte sintético alto brilho de boa qualidade, sobre esquadrias de madeira, previamente preparadas com duas demãos de massa óleo.

Este serviço será executado em todas as portas de madeira.

11.2 – EMASSAMENTO EM ESQUADRIA DE MADEIRA:

Este serviço será executado em todas as portas.

11.3– ESMALTE SEM MASSA EM ESQUADRIA OU ESTRUTURA METÁLICA:

Este serviço consiste na aplicação de duas demãos de tinta esmalte sintético alto brilho de boa qualidade, sobre esquadrias ou estruturas de ferro, previamente tratadas com tinta antioxidante. Será executado na estrutura metálica nova e gradil em torno do prédio.

12.0 – INSTALAÇÕES ELETRICAS E LÓGICAS:

12.1 – ALIMENTAÇÃO:

Todo o sistema de alimentação do prédio deverá ser feito conforme projeto elétrico e normas em vigor no país, o circuito alimentador de energia elétrica do Quadro de Distribuição Geral a ser instalado será de acordo com o determinado na planta, deverá ser embutido, e sua alimentação será do Quadro de medição na área externa ao prédio.

12.2 – QUADRO DE DISTRIBUIÇÃO GERAL:

O QDG será em chapa de aço, do tipo embutir, com porta, trinco e plaquetas de identificação. O QDG deverá ser composto por barramentos de distribuição de fase, barramento de terra, barramento de neutro bem como suas proteções contra contatos (espelho transparente de policarbonato de 3mm, de maneira a não deixar nenhuma parte do barramento sujeito a contato acidental, mais 20% de espaços para reserva, visando futuras ampliações.

12.3 – ATERRAMENTO:

O aterramento da instalação será realizado através de hastes cobreadas tipo copperweld diâmetro 20mm x 2,4 m e conector, enterrados verticalmente no solo. A resistência de aterramento não poderá ser superior a 10 Ohms em qualquer época do ano. Para proteção contra choques elétricos por contato indireto os circuitos das tomadas de computador, ar condicionado e chuveiro elétrico serão dotados de condutor de proteção (PE).

O esquema utilizado será o TN-S (condutor neutro e condutor de proteção distintos, conforme NBR 5410: 2005), com condutor de proteção (PE) disponível junto ao aterramento.

12.4 – CONDUTORES:

Serão fios de cobre com isolamento em PVC 70°C de 0,75 kV ou 1,0 kV com seção indicada no quadro de cargas, as seções dos condutores neutro, fase, proteção e retorno (quando houver) serão iguais ao da fase.

Os condutores deverão ser do tipo BWF e possuir gravados em toda sua extensão as especificações de nome do fabricante, bitola, isolamento, temperatura e certificado do INMETRO.

Não serão permitidas emendas nos condutores alimentadores de circuitos, bem como emendas no interior dos eletrodutos.

Poderá ser empregado parafina ou talco industrial para auxiliar na enfição dos condutores.

O critério das cores, fase, neutro, retorno e proteção deverão ser conforme a NBR 5410: 2005.

Os condutores só devem ser enfiados depois de completada a rede de eletrodutos e concluídos todos os serviços de construção que os possam danificar. A enfição só deve ser iniciada após a tubulação estar perfeitamente limpa e seca.

12.5 – ELETRODUTOS:

Deverão ser empregados tubos próprios para proteção de condutores elétricos,

As curvas e luvas deverão possuir as mesmas características dos eletrodutos.

Os eletrodutos só devem ser cotados perpendicularmente ao seu eixo.

Deve ser retirada toda a rebarba suscetível de danificar a isolação dos condutores.

12.6 – ILUMINAÇÃO:

Serão empregadas as seguintes luminárias:

- Luminária sobrepor para lâmpada fluorescente 2x40W completa, com corpo em chapa de aço, refletor parabólico em alumínio, com haste e canopla de suspensão da luminária.
- Luminária sobrepor p/ lamp. compacta fluorescente bocal E-27 para a iluminação dos banheiros;
- Luminária tipo arandela que será instalada na área externa do prédio.
- Luminaria tipo capacete aberta p/ lampda VM de 250W, c/ alojamento p/ reator.

- As lâmpadas deverão ter certificação do INMETRO.

12.7 – SERVIÇOS:

Para a execução deste projeto deverão sempre ser observadas as orientações contidas na NBR 5410: 2005; NBR 5419: 2001; RIC/CEEE ou empresa concessionária local e normas CRT.

Todos os serviços deverão ser executados com esmero e capricho, a fim de manter um bom nível de acabamento e garantir confiabilidade e segurança das instalações elétricas.

12.8 – GERAL:

Em razão das constantes atualizações de componentes todos os materiais deverão apresentar certificação exigida pelo INMETRO.

13.0 – INSTALAÇÕES HIDRO-SANITARIAS:

As instalações serão executadas de acordo com o projeto. Todas as alterações processadas no decorrer da obra - as quais só poderão ter ocorrido após consulta e aprovação da Fiscalização - serão objeto de registro para permitir a apresentação de cadastro completo por ocasião do recebimento da instalação;

Após o término da execução da instalação de água e esgoto, serão atualizados todos os desenhos dos respectivos projetos, o que permitirá a representação do serviço “como construído” e servirá de cadastro para a operação e manutenção dessas mesmas instalações;

A Fiscalização testará todos os pontos de água e esgoto, todas as caixas de descarga e as instalações elevatórias executadas, quanto a estanqueidade (não deverão apresentar vazamentos ou exsudação) e pressão (não provocarão, na abertura rápida, subpressão na rede; e, no fechamento rápido, sobre-pressões). Nas caixas de descarga, além disso, observar-se-á se o volume de descarga é suficiente para a limpeza da bacia sanitária.

Na inspeção, caso haja desobediência ao projeto e às exigências construtivas integradas na NBR-5626 (NB-92/80) e nestes procedimentos, a instalação

será rejeitada ou aceita condicionalmente, ficando o construtor, obrigado a modificá-la com o objetivo de adaptá-la aos dispositivos acima referidos;

Na verificação, caso o número de ocorrências, quer de vazamentos, quer de exsudação, seja maior do que 10 (dez), a instalação será refeita. Na hipótese de o número de ocorrências não ser superior a 10 (dez), a instalação será aceita após a correção de todos os defeitos e nova verificação;

As canalizações terão o traçado mais curto possível, evitando-se colos altos e baixos;

Serão tomadas precauções para que as canalizações não venham a sofrer esforços decorrentes de recalques e ou deformações das estruturas e para que fique assegurada a possibilidade de dilatações e contrações dessas estruturas;

As canalizações não poderão ser embutidas em elementos estruturais de concreto, podendo, entretanto, quando inevitável, serem alojadas em reentrâncias projetadas para essa finalidade específica, nos referidos elementos estruturais;

Os tubos de PVC não poderão ser curvados sob qualquer hipótese., principalmente através de aquecimento. Para isso, serão utilizadas as conexões apropriadas, do mesmo fabricante da tubulação;

As declividades das canalizações da instalação sanitária serão as seguintes:

Ramais de descarga2,0%

Ramais de esgoto e subcoletores:

diâmetro de 100mm ou menos.2,0%

Os coletores de esgoto serão assentados sobre leito de concreto, cuja espessura será determinada pela natureza do terreno;

Serão adotadas as seguintes especificações de produtos:

- a) Todos os tubos e conexões serão da marca TIGRE ou similar;
- b) Os registros, torneiras e copos sifonados metálicos serão da marca RIO (torneiras e registros, da linha C-45) ou similar;
- c) As peças sanitárias (vasos, lavatórios, acessórios, etc.) serão da linha MÓDULO, da marca CELITE ou similar;
- d) As calhas de águas pluviais serão confeccionadas em zinco do tipo metalúrgico, com pureza mínima de 97,5%.

14.0 – DIVERSOS:

14.1 - BANCADA EM GRANITO PARA LAVATÓRIOS:

Este serviço consiste no fornecimento e assentamento de placas de granito com 2cm de espessura, polidas nas faces expostas e reforçadas por cantoneiras de 1” x ¼”, com chumbadores de 5cm, com a aba vertical embutida no reboco e sem contraventamento tipo “mão-francesa”. Nos locais onde a bancada tiver adjacência com alvenaria, ela deve ser embutida numa espessura, no mínimo, igual a do reboco e terá roda bancada com 10cm de altura. Os suportes devem estar perfeitamente esquadrejados e assentados com todo rigor de nível pois não será admitido bancada com diferença de nível. No assentamento das bancadas, os lavatórios já deverão estar colados na pedra.

14.2 - PLACA DE INAUGURAÇÃO DA OBRA, EM INOX:

Este serviço consiste no fornecimento e assentamento da placa inaugural da obra, utilizando chapa de INOX nas dimensões de 40cm x 60cm, com 9mm de espessura, assentada em local determinado pela Fiscalização.

A placa deverá ficar perfeitamente alinhada, esquadrejada, firmemente ligada à alvenaria e com seu conteúdo gráfico corretamente escrito e alinhado conforme modelo à disposição nesta Secretaria.

14.3 - LIMPEZA GERAL DA OBRA:

Os serviços de limpeza geral deverão satisfazer aos seguintes requisitos:

- a) Será executado periodicamente a varrição e remoção de todo o entulho , fazendo com que a obra permaneça constantemente limpa;
- b) Todas as cantarias, alvenarias de pedra, pavimentações, revestimentos, vidros, aparelhos sanitários, etc., serão limpos, abundante e cuidadosamente lavados, de modo a não serem danificadas outras partes da obra por estes serviços de limpeza;
- c) A lavagem de mármore será procedida com sabão neutro, perfeitamente isento de álcalis cáusticos;

- d) As pavimentações ou revestimentos de pedra, destinados a polimento e lustração, serão polidos em definitivo e lustrados;
- e) Haverá particular cuidado em remover-se quaisquer detritos ou salpicos de argamassa endurecida nas superfícies das cantarias, das alvenarias de pedra, dos azulejos e de outros materiais;
- f) Todas as manchas e salpicos de tinta serão cuidadosamente removidos, dando-se especial atenção à perfeita execução desta limpeza nos vidros e ferragens das esquadrias.

14.4 – SOLEIRA EM GRANITO:

Este serviço consiste no fornecimento e assentamento de placas pré-moldadas de granito de piso compreendida entre as duas forras das portas e na largura delas ou no parapeito de janelas, com 20cm de largura. Em ambos os casos, as pedras serão bem acabadas, com polimento esmerado nas faces expostas e perfeitamente esquadrejadas, assentadas com argamassa de cimento e areia grossa no traço de 1:3.

Em se tratando de placa para parapeito de janelas, deverão ser feitas canaletas, a título de pingadeiras, e, além disso, serão assentadas com uma leve inclinação para que as águas coletadas pelas valas sejam jogadas para fora do ambiente. Deverão ter as suas arestas “abauladas”.

Em se tratando de placas sobre pisos deverão ser lisas e assentadas ao nível do piso superior (no caso de haver diferença de nível) e ao nível dos pisos adjacentes (caso não haja diferença de nível), sem saliências e em perfeita consolidação.

14.5 – DIVISÓRIAS DE GRANITO:

Este serviço será executado nos banheiros conforme dimensões indicadas em projeto e quantitativos previstos em planilha orçamentária

14.6 – REMOÇÃO DE ENTULHO:

Este serviço consiste no transporte, para local permitido pela prefeitura e órgãos ambientais onde não haja qualquer risco de agressão ao meio ambiente, de entulhos e sujeiras produzidas pela execução dos serviços da obra.

14.7 – ESPELHO CRISTAL DE 4MM:

Este serviço consiste no fornecimento e assentamento de espelho cristal de 4mm, nas dimensões de 70cm X 70cm e será parafusado com parafuso cromado.

14.8 – PLATAFORMA DE ACESSIBILIDADE PARA
DESLOCAMENTO VERTICAL:

Será executado em local indicado em projeto.

14.9 – REMANEJAMENTO DE CONDENSADORES DE AR
CONDICIONADOS

SPLITS:

Será executado remanejamento de 27 condensadores de ar condicionados, incluindo ponto elétrico, tubulação de cobre e recarga de gás.

12 Verificação Final

Será procedida cuidadosa verificação, por parte da FISCALIZAÇÃO, das perfeitas condições de funcionamento e segurança de todo sistema implantado, rede coletora, linhas de recalque, ligações domiciliares, estação elevatória, equipamentos diversos e ferragens. Na verificação final serão obedecidas as normas da ABNT.

ORÇAMENTO

CAPÍTULO II

PEÇAS GRÁFICAS

CAPÍTULO III



Obra
REFORMA DO REFORÇO ESCOLAR MUNICIPAL - CENTRO DO GUILHERME - Maranhão
SBC - 02/2026 - Maranhão
SICRO3 - 10/2025 - Maranhão
ORSE - 12/2025 - Sergipe
SEDOP - 10/2025 - Pará
SETOP - 10/2025 - Minas Gerais

Bancos
SINAPI - 01/2026 - Maranhão
SBC - 02/2026 - Maranhão
SICRO3 - 10/2025 - Maranhão
ORSE - 12/2025 - Sergipe
SEDOP - 10/2025 - Pará
SETOP - 10/2025 - Minas Gerais

B.D.I.
28,44%

Encargos Sociais
Desonerado: embutido nos preços unitário dos insumos de mão de obra, de acordo com as bases.

Planilha Orçamentária Resumida

Item	Descrição	Quant.	Total	Peso (%)
1	ADMINISTRAÇÃO LOCAL E SERVIÇOS PRELIMINARES	1	87.781,10	13,13 %
2	DEMOLIÇÃO E RETIRADA	1	1.180,51	0,18 %
3	MOVIMENTO DE TERRA	1	8.681,01	1,30 %
4	INFRA-ESTRUTURA	1	19.559,93	2,93 %
5	SUPER-ESTRUTURA	1	62.759,45	9,39 %
6	PAREDES, FORROS E DIVISÓRIAS	1	78.261,83	11,71 %
7	COBERTURA	1	50.880,76	7,61 %
8	REVESTIMENTO	1	104.573,85	15,65 %
9	PAVIMENTAÇÃO	1	37.710,51	5,64 %
10	ESQUADRIAS	1	35.551,94	5,32 %
11	INSTALAÇÕES HIDRÁULICAS	1	16.995,51	2,54 %
12	INSTALAÇÕES SANITÁRIAS	1	39.198,68	5,86 %
13	LOUÇAS, METAIS E ACESSÓRIOS	1	12.150,62	1,82 %
14	COMBATE A INCÊNDIO	1	4.056,48	0,61 %
15	INSTALAÇÕES ELÉTRICAS	1	28.779,93	4,31 %
16	PINTURA	1	70.633,94	10,57 %
17	IMPERMEABILIZAÇÃO	1	3.964,80	0,59 %
18	SERVIÇOS FINAIS	1	5.661,24	0,85 %

Total sem BDI 520.430,04
Total do BDI 147.952,05
Total Geral 668.382,09

BRUNO
ENG.CIVIL CREA-MA:



Obra
REFORMA DO REFORÇO ESCOLAR MUNICIPAL - CENTRO DO GUILHERME

Bancos
SINAPI - 01/2026 - Maranhão
SBC - 02/2026 - Maranhão
SICRO3 - 10/2025 - Maranhão
ORSE - 12/2025 - Sergipe

B.D.I.
28,44%

Encargos Sociais
Desonerado: embutido nos preços unitário dos insumos de mão de obra, de acordo com as bases.

Orçamento Sintético

Item	Código	Banco	Descrição	Und	Quant.	Valor Unit	Valor Unit com BDI	Total	Peso (%)
1			ADMINISTRAÇÃO LOCAL E SERVIÇOS PRELIMINARES		1		87.781,10	87.781,10	13,13 %
1.1	COMP20	Próprio	EQUIPE DE OBRA-ENGENHEIRO/MESTRE/APONTADOR+2 VIGIAS	MES	4	13.500,00	17.339,40	69.357,60	10,38 %
1.2	98524	SINAPI	LIMPEZA MANUAL DE VEGETAÇÃO EM TERRENO COM ENXADA. AF_03/2024	m²	100	4,48	5,75	575,00	0,09 %
1.3	103689	SINAPI	FORNECIMENTO E INSTALAÇÃO DE PLACA DE OBRA COM CHAPA GALVANIZADA E ESTRUTURA DE MADEIRA. AF_03/2022_PS	m²	6	463,50	595,31	3.571,86	0,53 %
1.4	COMP04	Próprio	MOBILIZAÇÃO E DESMOBILIZAÇÃO DE EQUIPAMENTOS	UN	1	11.115,42	14.276,64	14.276,64	2,14 %
2			DEMOLIÇÃO E RETIRADA		1		1.180,51	1.180,51	0,18 %
2.1	97622	SINAPI	DEMOLIÇÃO DE ALVENARIA DE BLOCO FURADO, DE FORMA MANUAL, SEM REAPROVEITAMENTO. AF_09/2023	m³	0,51	55,54	71,33	36,37	0,01 %
2.2	97634	SINAPI	DEMOLIÇÃO DE REVESTIMENTO CERÂMICO, DE FORMA MECANIZADA COM MARTELETE, SEM REAPROVEITAMENTO. AF_09/2023	m²	55	3,51	4,50	247,50	0,04 %
2.3	97650	SINAPI	REMOÇÃO DE TRAMA DE MADEIRA PARA COBERTURA, DE FORMA MANUAL, SEM REAPROVEITAMENTO. AF_09/2023	m²	64	7,46	9,58	613,12	0,09 %
2.4	97647	SINAPI	REMOÇÃO DE TELHAS DE FIBROCIMENTO METÁLICA E CERÂMICA, DE FORMA MANUAL, SEM REAPROVEITAMENTO. AF_09/2023	m²	64	3,45	4,43	283,52	0,04 %
3			MOVIMENTO DE TERRA		1		8.681,01	8.681,01	1,30 %
3.1	93358	SINAPI	ESCAVAÇÃO MANUAL DE VALA. AF_09/2024	m³	13,12	83,26	106,93	1.402,92	0,21 %
3.2	104737	SINAPI	REATERRO MANUAL DE VALAS, COM PLACA VIBRATÓRIA. AF_08/2023	m³	10,22	21,22	27,25	278,49	0,04 %
3.3	94342	SINAPI	ATERRO MANUAL DE VALAS COM AREIA PARA ATERRO. AF_08/2023	m³	40	136,25	174,99	6.999,60	1,05 %
4			INFRA-ESTRUTURA		1		19.559,93	19.559,93	2,93 %
4.1	96619	SINAPI	LASTRO DE CONCRETO MAGRO, APLICADO EM BLOCOS DE COROAMENTO OU SAPATAS, ESPESSURA DE 5 CM. AF_01/2024	m²	13,12	44,94	57,72	757,28	0,11 %
4.2	96545	SINAPI	ARMAÇÃO DE BLOCO UTILIZANDO AÇO CA-50 DE 8 MM - MONTAGEM. AF_01/2024	KG	79,48	14,84	19,06	1.514,88	0,23 %
4.3	92759	SINAPI	ARMAÇÃO DE PILAR OU VIGA DE ESTRUTURA CONVENCIONAL DE CONCRETO ARMADO UTILIZANDO AÇO CA-60 DE 5,0 MM - MONTAGEM. AF_06/2022	KG	25,15	13,01	16,71	420,25	0,06 %
4.4	92762	SINAPI	ARMAÇÃO DE PILAR OU VIGA DE ESTRUTURA CONVENCIONAL DE CONCRETO ARMADO UTILIZANDO AÇO CA-50 DE 10,0 MM - MONTAGEM. AF_06/2022	KG	97,91	10,11	12,98	1.270,87	0,19 %
4.5	103669	SINAPI	CONCRETAGEM DE PILARES, FCK = 25 MPA, COM USO DE BALDES - LANÇAMENTO, ADENSAMENTO E ACABAMENTO. AF_02/2022	m³	3,95	1.094,45	1.405,71	5.552,55	0,83 %
4.6	101165	SINAPI	ALVENARIA DE EMBASAMENTO COM BLOCO ESTRUTURAL DE CONCRETO, DE 14X19X29CM E ARGAMASSA DE ASSENTAMENTO COM PREPARO EM BETONEIRA. AF_05/2020	m³	7,57	1.033,04	1.326,83	10.044,10	1,50 %
5			SUPER-ESTRUTURA		1		62.759,45	62.759,45	9,39 %
5.1	92759	SINAPI	ARMAÇÃO DE PILAR OU VIGA DE ESTRUTURA CONVENCIONAL DE CONCRETO ARMADO UTILIZANDO AÇO CA-60 DE 5,0 MM - MONTAGEM. AF_06/2022	KG	213,87	13,01	16,71	3.573,76	0,53 %
5.2	92762	SINAPI	ARMAÇÃO DE PILAR OU VIGA DE ESTRUTURA CONVENCIONAL DE CONCRETO ARMADO UTILIZANDO AÇO CA-50 DE 10,0 MM - MONTAGEM. AF_06/2022	KG	514,38	10,11	12,98	6.676,65	1,00 %
5.3	92413	SINAPI	MONTAGEM E DESMONTAGEM DE FÔRMA DE PILARES RETANGULARES E ESTRUTURAS SIMILARES, PE-DIREITO SIMPLES, EM MADEIRA SERRADA, 4 UTILIZAÇÕES. AF_09/2020	m²	98,42	106,81	137,18	13.501,25	2,02 %
5.4	92448	SINAPI	MONTAGEM E DESMONTAGEM DE FÔRMA DE VIGA, ESCORAMENTO COM PONTALETE DE MADEIRA, PE-DIREITO SIMPLES, EM MADEIRA SERRADA, 4 UTILIZAÇÕES. AF_09/2020	m²	108,1	164,32	211,05	22.814,50	3,41 %
5.5	103669	SINAPI	CONCRETAGEM DE PILARES, FCK = 25 MPA, COM USO DE BALDES - LANÇAMENTO, ADENSAMENTO E ACABAMENTO. AF_02/2022	m³	3,28	1.094,45	1.405,71	4.610,72	0,69 %
5.6	103683	SINAPI	CONCRETAGEM DE VIGAS E LAJES, FCK=25 MPA, PARA QUALQUER TIPO DE LAJE COM BALDES EM EDIFICAÇÃO DE MULTIPAVIMENTOS ATÉ 04 ANDARES - LANÇAMENTO, ADENSAMENTO E ACABAMENTO. AF_02/2022	m³	6,49	1.389,51	1.784,68	11.582,57	1,73 %
6			PAREDES, FORROS E DIVISÓRIAS		1		78.261,83	78.261,83	11,71 %
6.1	103332	SINAPI	ALVENARIA DE VEDAÇÃO DE BLOCOS CERÂMICOS FURADOS NA HORIZONTAL DE 9X14X19 CM (ESPESSURA 9 CM) E ARGAMASSA DE ASSENTAMENTO COM PREPARO EM BETONEIRA. AF_12/2021	m²	388	117,11	150,41	58.359,08	8,73 %
6.2	141373	SEDOP	Forro em gesso acartonado aramado	m²	135	83,88	107,73	14.543,55	2,18 %
6.3	99054	SINAPI	ACABAMENTOS PARA FORRO (SANCA DE GESSO, MONTADA NA OBRA). AF_08/2023_PS	m²	70	59,61	76,56	5.359,20	0,80 %
7			COBERTURA		1		50.880,76	50.880,76	7,61 %
7.1	100206	SBC	COBERTURA TELHA EM PVC MINI ONDA EM ESTRUTURA PRONTA	m²	179	116,39	149,49	26.758,71	4,00 %
7.2	92580	SINAPI	TRAMA DE AÇO COMPOSTA POR TERÇAS PARA TELHADOS DE ATÉ 2 ÁGUAS PARA TELHA ONDULADA DE FIBROCIMENTO, METÁLICA, PLÁSTICA OU TERMOACÚSTICA, INCLUSO TRANSPORTE VERTICAL. AF_07/2019	m²	179	47,42	60,90	10.901,10	1,63 %
7.3	94229	SINAPI	CALHA EM CHAPA DE AÇO GALVANIZADO NÚMERO 24, DESENVOLVIMENTO DE 100 CM, INCLUSO TRANSPORTE VERTICAL. AF_07/2019	M	29	139,02	178,55	5.177,95	0,77 %
7.4	106070	SINAPI	LAJE PRÉ-MOLDADA UNIDIRECIONAL, BIAPOIADA TIPO LAJE PAINEL TRELIAÇÃO MACIÇO (SEM ENCHIMENTO), PARA PISO, ALTURA TOTAL DA LAJE "LT" = 16 CM (PAINEL+CAPA) = (3+13). AF_08/2025	m²	20	313,11	402,15	8.043,00	1,20 %



Obra
REFORMA DO REFORÇO ESCOLAR MUNICIPAL - CENTRO DO GUILHERME

Bancos
SINAPI - 01/2026 - Maranhão
SBC - 02/2026 - Maranhão
SICRO3 - 10/2025 - Maranhão
ORSE - 12/2025 - Sergipe

B.D.I.
28,44%

Encargos Sociais
Desonerado: embutido nos preços unitário dos insumos de mão de obra, de acordo com as bases.

Orçamento Sintético

Item	Código	Banco	Descrição	Und	Quant.	Valor Unit	Valor Unit com BDI	Total	Peso (%)
8			REVESTIMENTO		1		104.573,85	104.573,85	15,65 %
8.1	87905	SINAPI	CHAPISCO APLICADO EM ALVENARIA (COM PRESEÇA DE VÃOS) E ESTRUTURAS DE CONCRETO DE FACHADA, COM COLHER DE PEDREIRO. ARGAMASSA TRAÇO 1:3 COM PREPARO EM BETONEIRA 400L. AF_10/2022	m²	777	8,22	10,55	8.197,35	1,23 %
8.2	104217	SINAPI	EMBOÇO OU MASSA ÚNICA EM ARGAMASSA TRAÇO 1:2:8, PREPARO MECÂNICA COM BETONEIRA 400 L, APLICADA MANUALMENTE EM PANOS DE FACHADA COM PRESEÇA DE VÃOS, ESPESURA DE 25 MM, ACESSO POR ANDAIME. AF_08/2022	m²	777	52,55	67,49	52.439,73	7,85 %
8.3	87273	SINAPI	REVESTIMENTO CERÂMICO PARA PAREDES INTERNAS COM PLACAS TIPO ESMALTADA DE DIMENSÕES 33X45 CM APLICADAS NA ALTURA INTEIRA DAS PAREDES. AF_02/2023_PE	m²	117	74,65	95,88	11.217,96	1,68 %
8.4	061458	SEDOP	Painel em ACM - Estruturado (fachadas)	m²	42,87	594,22	763,21	32.718,81	4,90 %
9			PAVIMENTAÇÃO		1		37.710,51	37.710,51	5,64 %
9.1	87263	SINAPI	REVESTIMENTO CERÂMICO PARA PISO COM PLACAS TIPO PORCELANATO DE DIMENSÕES 60X60 CM APLICADA EM AMBIENTES DE ÁREA MAIOR QUE 10 M². AF_02/2023_PE	m²	156	137,72	176,88	27.593,28	4,13 %
9.2	98689	SINAPI	SOLEIRA EM GRANITO, LARGURA 15 CM, ESPESURA 2,0 CM. AF_09/2020	M	9	117,90	151,43	1.362,87	0,20 %
9.3	94990	SINAPI	EXECUÇÃO DE PASSEIO (CALÇADA) OU PISO DE CONCRETO COM CONCRETO MOLDADO IN LOCO, FEITO EM OBRA, ACABAMENTO CONVENCIONAL, NÃO ARMADO. AF_08/2022	m³	5,4	907,04	1.165,00	6.291,00	0,94 %
9.4	88649	SINAPI	RODAPÉ CERÂMICO DE 7CM DE ALTURA COM PLACAS TIPO ESMALTADA DE DIMENSÕES 45X45CM. AF_02/2023	M	192	9,99	12,83	2.463,36	0,37 %
10			ESQUADRIAS		1		35.551,94	35.551,94	5,32 %
10.1	90844	SINAPI	KIT DE PORTA DE MADEIRA PARA PINTURA, SEMI-OCA (LEVE OU MÉDIA), PADRÃO MÉDIO, 90X210CM, ESPESURA DE 3,5CM, ITENS INCLUSOS: DOBRADIÇAS, MONTAGEM E INSTALAÇÃO DO BATENTE, FECHADURA COM EXECUÇÃO DO FURO - FORNECIMENTO E INSTALAÇÃO. AF_12/2019	UN	7	1.351,75	1.736,18	12.153,26	1,82 %
10.2	91338	SINAPI	PORTA DE ALUMÍNIO DE ABRIR COM LAMBRI, COM GUARNIÇÃO, FIXAÇÃO COM PARAFUSOS - FORNECIMENTO E INSTALAÇÃO. AF_12/2019	m²	1,89	924,68	1.187,65	2.244,65	0,34 %
10.3	94573	SINAPI	JANELA DE ALUMÍNIO DE CORRER COM 4 FOLHAS PARA VIDROS (VIDROS INCLUSOS), COM BANDEIRA, BATENTE/ REQUADRO 6 A 14 CM, ACABAMENTO COM ACETATO OU BRILHANTE, FIXAÇÃO COM PARAFUSO, SEM GUARNIÇÃO/ ALIZAR, DIMENSÕES 150X120 CM, VEDAÇÃO COM SILICONE, EXCLUSIVE CONTRAMARCO - FORNECIMENTO E INSTALAÇÃO. AF_11/2024	m²	10,8	417,62	536,39	5.793,01	0,87 %
10.4	94569	SINAPI	JANELA DE ALUMÍNIO TIPO MAXIM-AR, BATENTE/ REQUADRO 3 A 14 CM, VIDRO INCLUSO, FIXAÇÃO COM PARAFUSO, SEM GUARNIÇÃO/ ALIZAR, DIMENSÕES 60X80 (A X L) CM, SEM ACABAMENTO, VEDAÇÃO COM SILICONE, EXCLUSIVE CONTRAMARCO - FORNECIMENTO E INSTALAÇÃO. AF_11/2024	m²	13,44	707,64	908,89	12.215,48	1,83 %
10.5	93187	SINAPI	VERGA MOLDADA IN LOCO EM CONCRETO, ESPESURA DE *20* CM. AF_03/2024	M	9	78,26	100,51	904,59	0,14 %
10.6	93197	SINAPI	CONTRAVERGA MOLDADA IN LOCO EM CONCRETO, ESPESURA DE *20* CM. AF_03/2024	M	9	59,35	76,22	685,98	0,10 %
10.7	93189	SINAPI	VERGA MOLDADA IN LOCO EM CONCRETO PARA PORTAS COM MAIS DE 1,5 M DE VÃO. AF_03/2016	M	11,25	107,62	138,22	1.554,97	0,23 %
11			INSTALAÇÕES HIDRÁULICAS		1		16.995,51	16.995,51	2,54 %
11.1	102615	SINAPI	CAIXA D'ÁGUA EM POLIÉSTER REFORÇADO COM FIBRA DE VIDRO, 2000 LITROS - FORNECIMENTO E INSTALAÇÃO. AF_06/2021	UN	1	1.371,64	1.761,73	1.761,73	0,26 %
11.2	95648	SINAPI	KIT CAVALETE PARA MEDIÇÃO DE ÁGUA - ENTRADA INDIVIDUALIZADA, EM CPVC DN 28 MM (1"), PARA 1 MEDIDOR - FORNECIMENTO E INSTALAÇÃO (EXCLUSIVE HIDRÔMETRO). AF_03/2024	UN	1	562,70	722,73	722,73	0,11 %
11.3	94706	SINAPI	ADAPTADOR COM FLANGE E ANEL DE VEDAÇÃO, PVC, SOLDÁVEL, DN 50 MM X 1 1/2", INSTALADO EM RESERVAÇÃO PREDIAL DE ÁGUA - FORNECIMENTO E INSTALAÇÃO. AF_04/2024	UN	4	34,57	44,40	177,60	0,03 %
11.4	94704	SINAPI	ADAPTADOR COM FLANGE E ANEL DE VEDAÇÃO, PVC, SOLDÁVEL, DN 32 MM X 1", INSTALADO EM RESERVAÇÃO PREDIAL DE ÁGUA - FORNECIMENTO E INSTALAÇÃO. AF_04/2024	UN	2	25,79	33,12	66,24	0,01 %
11.5	89413	SINAPI	JOELHO 90 GRAUS, PVC, SOLDÁVEL, DN 32MM, INSTALADO EM RAMAL DE DISTRIBUIÇÃO DE ÁGUA - FORNECIMENTO E INSTALAÇÃO. AF_06/2022	UN	16	11,52	14,79	236,64	0,04 %
11.6	103984	SINAPI	JOELHO 90 GRAUS, PVC, SOLDÁVEL, DN 50MM, INSTALADO EM RAMAL DE DISTRIBUIÇÃO DE ÁGUA - FORNECIMENTO E INSTALAÇÃO. AF_06/2022	UN	10	18,54	23,81	238,10	0,04 %
11.7	89412	SINAPI	JOELHO 90 GRAUS, PVC, SOLDÁVEL, DN 25MM, X 3/4 INSTALADO EM RAMAL DE DISTRIBUIÇÃO DE ÁGUA - FORNECIMENTO E INSTALAÇÃO. AF_06/2022	UN	8	9,33	11,98	95,84	0,01 %
11.8	89440	SINAPI	TE, PVC, SOLDÁVEL, DN 25MM, INSTALADO EM RAMAL DE DISTRIBUIÇÃO DE ÁGUA - FORNECIMENTO E INSTALAÇÃO. AF_06/2022	UN	12	11,39	14,62	175,44	0,03 %
11.9	104004	SINAPI	TE, PVC, SOLDÁVEL, DN 50MM, INSTALADO EM RAMAL DE DISTRIBUIÇÃO DE ÁGUA - FORNECIMENTO E INSTALAÇÃO. AF_06/2022	UN	6	28,18	36,19	217,14	0,03 %
11.10	103999	SINAPI	BUCHA DE REDUÇÃO, LONGA, PVC, SOLDÁVEL, DN 50 X 25 MM, INSTALADO EM RAMAL DE DISTRIBUIÇÃO DE ÁGUA - FORNECIMENTO E INSTALAÇÃO. AF_06/2022	UN	3	11,88	15,25	45,75	0,01 %
11.11	89402	SINAPI	TUBO, PVC, SOLDÁVEL, DE 25MM, INSTALADO EM RAMAL DE DISTRIBUIÇÃO DE ÁGUA - FORNECIMENTO E INSTALAÇÃO. AF_06/2022	M	150	11,97	15,37	2.305,50	0,34 %



Obra
REFORMA DO REFORÇO ESCOLAR MUNICIPAL - CENTRO DO GUILHERME

Bancos
SINAPI - 01/2026 - Maranhão
SBC - 02/2026 - Maranhão
SICRO3 - 10/2025 - Maranhão
ORSE - 12/2025 - Sergipe

B.D.I.
28,44%

Encargos Sociais
Desonerado: embutido nos preços unitário dos insumos de mão de obra, de acordo com as bases.

Orçamento Sintético

Item	Código	Banco	Descrição	Und	Quant.	Valor Unit	Valor Unit com BDI	Total	Peso (%)
11.12	89403	SINAPI	TUBO, PVC, SOLDÁVEL, DE 32MM, INSTALADO EM RAMAL DE DISTRIBUIÇÃO DE ÁGUA - FORNECIMENTO E INSTALAÇÃO. AF_06/2022	M	210	18,50	23,76	4.989,60	0,75 %
11.13	103979	SINAPI	TUBO, PVC, SOLDÁVEL, DE 50MM, INSTALADO EM RAMAL DE DISTRIBUIÇÃO DE ÁGUA - FORNECIMENTO E INSTALAÇÃO. AF_06/2022	M	160	29,02	37,27	5.963,20	0,89 %
12			INSTALAÇÕES SANITÁRIAS		1		39.198,68	39.198,68	5,86 %
12.1	98105	SINAPI	CAIXA DE GORDURA DUPLA (CAPACIDADE: 126 L), RETANGULAR, EM ALVENARIA COM TIJOS CERÂMICOS MACIÇOS, DIMENSÕES INTERNAS = 0,4X0,7 M, ALTURA INTERNA = 0,8 M. AF_12/2020	UN	1	663,38	852,04	852,04	0,13 %
12.2	4883	ORSE	Caixa de inspeção 0.60 x 0.60 x 0.60m	un	3	690,76	887,21	2.661,63	0,40 %
12.3	104328	SINAPI	CAIXA SIFONADA, COM GRELHA QUADRADA, PVC, DN 150 X 150 X 50 MM, JUNTA SOLDÁVEL, FORNECIDA E INSTALADA EM RAMAL DE DESCARGA OU EM RAMAL DE ESGOTO SANITÁRIO. AF_08/2022	UN	4	70,83	90,97	363,88	0,05 %
12.4	104326	SINAPI	RALO SECO CÔNICO, PVC, DN 100 X 40 MM, JUNTA SOLDÁVEL, FORNECIDO E INSTALADO EM RAMAL DE DESCARGA OU EM RAMAL DE ESGOTO SANITÁRIO. AF_08/2022	UN	2	20,02	25,71	51,42	0,01 %
12.5	89516	SINAPI	JOELHO 45 GRAUS, PVC, SÉRIE R, ÁGUA PLUVIAL, DN 40 MM, JUNTA SOLDÁVEL, FORNECIDO E INSTALADO EM RAMAL DE ENCAMINHAMENTO. AF_06/2022	UN	6	7,70	9,88	59,28	0,01 %
12.6	89531	SINAPI	JOELHO 45 GRAUS, PVC, SÉRIE R, ÁGUA PLUVIAL, DN 100 MM, JUNTA ELÁSTICA, FORNECIDO E INSTALADO EM RAMAL DE ENCAMINHAMENTO. AF_06/2022	UN	2	36,78	47,24	94,48	0,01 %
12.7	104063	SINAPI	CURVA LONGA, 45 GRAUS, PVC OCRE, JUNTA ELÁSTICA, DN 100 MM, PARA COLETOR PREDIAL DE ESGOTO. AF_06/2022	UN	4	62,84	80,71	322,84	0,05 %
12.8	89730	SINAPI	CURVA LONGA 90 GRAUS, PVC, SÉRIE NORMAL, ESGOTO PREDIAL, DN 40 MM, JUNTA SOLDÁVEL, FORNECIDO E INSTALADO EM RAMAL DE DESCARGA OU RAMAL DE ESGOTO SANITÁRIO. AF_08/2022	UN	4	14,12	18,13	72,52	0,01 %
12.9	102708	SINAPI	LUVA DE PVC, SÉRIE NORMAL, PARA ESGOTO PREDIAL, DN 100 MM, INSTALADA EM DRENO - FORNECIMENTO E INSTALAÇÃO. AF_07/2021	UN	4	23,21	29,81	119,24	0,02 %
12.10	89834	SINAPI	JUNÇÃO SIMPLES, PVC, SÉRIE NORMAL, ESGOTO PREDIAL, DN 100 X 100 MM, JUNTA ELÁSTICA, FORNECIDO E INSTALADO EM PRUMADA DE ESGOTO SANITÁRIO OU VENTILAÇÃO. AF_08/2022	UN	6	51,64	66,32	397,92	0,06 %
12.11	104353	SINAPI	JUNÇÃO DE REDUÇÃO INVERTIDA, PVC, SÉRIE NORMAL, ESGOTO PREDIAL, DN 100 X 50 MM, JUNTA ELÁSTICA, FORNECIDO E INSTALADO EM PRUMADA DE ESGOTO SANITÁRIO OU VENTILAÇÃO. AF_08/2022	UN	6	40,73	52,31	313,86	0,05 %
12.12	104355	SINAPI	JUNÇÃO DE REDUÇÃO INVERTIDA, PVC, SÉRIE NORMAL, ESGOTO PREDIAL, DN 100 X 75 MM, JUNTA ELÁSTICA, FORNECIDO E INSTALADO EM PRUMADA DE ESGOTO SANITÁRIO OU VENTILAÇÃO. AF_08/2022	UN	4	46,86	60,18	240,72	0,04 %
12.13	104344	SINAPI	TE, PVC, SÉRIE NORMAL, ESGOTO PREDIAL, DN 100 X 50 MM, JUNTA ELÁSTICA, FORNECIDO E INSTALADO EM RAMAL DE DESCARGA OU RAMAL DE ESGOTO SANITÁRIO. AF_08/2022	UN	4	39,94	51,29	205,16	0,03 %
12.14	89800	SINAPI	TUBO PVC, SÉRIE NORMAL, ESGOTO PREDIAL, DN 100 MM, FORNECIDO E INSTALADO EM PRUMADA DE ESGOTO SANITÁRIO OU VENTILAÇÃO. AF_08/2022	M	102	27,18	34,90	3.559,80	0,53 %
12.15	89798	SINAPI	TUBO PVC, SÉRIE NORMAL, ESGOTO PREDIAL, DN 50 MM, FORNECIDO E INSTALADO EM PRUMADA DE ESGOTO SANITÁRIO OU VENTILAÇÃO. AF_08/2022	M	85	12,60	16,18	1.375,30	0,21 %
12.16	89711	SINAPI	TUBO PVC, SÉRIE NORMAL, ESGOTO PREDIAL, DN 40 MM, FORNECIDO E INSTALADO EM RAMAL DE DESCARGA OU RAMAL DE ESGOTO SANITÁRIO. AF_08/2022	M	75	20,32	26,09	1.956,75	0,29 %
12.17	11167	ORSE	Fossa séptica em concreto armado dimensões internas 1,20 x 2,40 x 1,80 m	un	1	17.227,61	22.127,14	22.127,14	3,31 %
12.18	98062	SINAPI	SUMIDOURO CIRCULAR, EM CONCRETO PRÉ-MOLDADO, DIÂMETRO INTERNO = 1,88 M, ALTURA INTERNA = 2,00 M, ÁREA DE INFILTRAÇÃO: 13,1 M² (PARA 5 CONTRIBUINTES). AF_12/2020	UN	1	3.444,96	4.424,70	4.424,70	0,66 %
13			LOUÇAS, METÁIS E ACESSÓRIOS		1		12.150,62	12.150,62	1,82 %
13.1	86915	SINAPI	TORNEIRA CROMADA DE MESA, 1/2" OU 3/4", PARA LAVATÓRIO, PADRÃO MÉDIO - FORNECIMENTO E INSTALAÇÃO. AF_01/2020	UN	2	211,80	272,03	544,06	0,08 %
13.2	86909	SINAPI	TORNEIRA CROMADA TUBO MÓVEL, DE MESA, 1/2" OU 3/4", PARA PIA DE COZINHA, PADRÃO ALTO - FORNECIMENTO E INSTALAÇÃO. AF_01/2020	UN	1	190,90	245,19	245,19	0,04 %
13.3	10759	ORSE	Bancada em granito cinza andorinha, e=2cm	m²	1,85	555,94	714,04	1.320,97	0,20 %
13.4	86935	SINAPI	CUBA DE EMBUTIR DE AÇO INOXIDÁVEL MÉDIA, INCLUSO VÁLVULA TIPO AMERICANA EM METAL CROMADO E SIFÃO FLEXÍVEL EM PVC - FORNECIMENTO E INSTALAÇÃO. AF_01/2020	UN	1	357,62	459,32	459,32	0,07 %
13.5	95471	SINAPI	VASO SANITÁRIO SIFONADO CONVENCIONAL PARA PCD SEM FURO FRONTAL COM LOUÇA BRANCA SEM ASSENTO - FORNECIMENTO E INSTALAÇÃO. AF_01/2020	UN	2	841,28	1.080,54	2.161,08	0,32 %
13.6	94498	SINAPI	REGISTRO DE GAVETA BRUTO, LATÃO, ROSCÁVEL, 2" - FORNECIMENTO E INSTALAÇÃO. AF_08/2021	UN	0	111,38	143,05	0,00	0,00 %
13.7	85005	SINAPI	ESPELHO CRISTAL, ESPESURA 4MM, COM PARAFUSOS DE FIXAÇÃO, SEM MOLDURA	m²	4	538,64	691,82	2.767,28	0,41 %
13.8	7611	ORSE	Porta-papel higiênico, linha Domus, ref. 102 C40, da Meber ou similar	un	2	83,51	107,26	214,52	0,03 %
13.9	2034	ORSE	Porta toalha inox para papel toalha em rolo	un	2	151,73	194,88	389,76	0,06 %
13.10	100874	SINAPI	PUXADOR PARA PCD, FIXADO NA PORTA - FORNECIMENTO E INSTALAÇÃO. AF_01/2020	UN	2	349,86	449,36	898,72	0,13 %



Obra
REFORMA DO REFORÇO ESCOLAR MUNICIPAL - CENTRO DO GUILHERME

Bancos
SINAPI - 01/2026 - Maranhão
SBC - 02/2026 - Maranhão
SICRO3 - 10/2025 - Maranhão
ORSE - 12/2025 - Sergipe

B.D.I.
28,44%

Encargos Sociais
Desonerado: embutido nos preços unitário dos insumos de mão de obra, de acordo com as bases.

Orçamento Sintético

Item	Código	Banco	Descrição	Und	Quant.	Valor Unit	Valor Unit com BDI	Total	Peso (%)
13.11	100863	SINAPI	BARRA DE APOIO EM "L", EM ACO INOX POLIDO 70 X 70 CM, FIXADA NA PAREDE - FORNECIMENTO E INSTALAÇÃO. AF_01/2020	UN	2	696,06	894,01	1.788,02	0,27 %
13.12	100867	SINAPI	BARRA DE APOIO RETA, EM ACO INOX POLIDO, COMPRIMENTO 70 CM, FIXADA NA PAREDE - FORNECIMENTO E INSTALAÇÃO. AF_01/2020	UN	2	374,41	480,89	961,78	0,14 %
13.13	86904	SINAPI	LAVATÓRIO LOUÇA BRANCA SUSPENSO, 29,5 X 39CM OU EQUIVALENTE, PADRÃO POPULAR - FORNECIMENTO E INSTALAÇÃO. AF_01/2020	UN	2	155,69	199,96	399,92	0,06 %
14			COMBATE A INCÊNDIO		1		4.056,48	4.056,48	0,61 %
14.1	101907	SINAPI	EXTINTOR DE INCÊNDIO PORTÁTIL COM CARGA DE CO2 DE 6 KG, CLASSE BC - FORNECIMENTO E INSTALAÇÃO. AF_10/2020_PE	UN	3	696,68	894,81	2.684,43	0,40 %
14.2	101909	SINAPI	EXTINTOR DE INCÊNDIO PORTÁTIL COM CARGA DE PQS DE 6 KG, CLASSE BC - FORNECIMENTO E INSTALAÇÃO. AF_10/2020_PE	UN	3	246,68	316,83	950,49	0,14 %
14.3	97599	SINAPI	LUMINÁRIA DE EMERGÊNCIA, COM 30 LÂMPADAS LED DE 2 W, SEM REATOR - FORNECIMENTO E INSTALAÇÃO. AF_09/2024	UN	6	17,02	21,86	131,16	0,02 %
14.4	10363	ORSE	Placa de sinalização em acrílico, dimensões 0.12 x 0.12 m, e=2mm	un	8	28,27	36,30	290,40	0,04 %
15			INSTALAÇÕES ELÉTRICAS		1		28.779,93	28.779,93	4,31 %
15.1	101505	SINAPI	ENTRADA DE ENERGIA ELÉTRICA, AÉREA, TRIFÁSICA, COM CAIXA DE SOBREPOR, CABO DE 10 MM2 E DISJUNTOR DIN 50A (NÃO INCLUSO O POSTE DE CONCRETO). AF_07/2020_PS	UN	1	2.027,04	2.603,53	2.603,53	0,39 %
15.2	91926	SINAPI	CABO DE COBRE FLEXÍVEL ISOLADO, 2,5 MM², ANTI-CHAMA 450/750 V, PARA CIRCUITOS TERMINAIS - FORNECIMENTO E INSTALAÇÃO. AF_03/2023	M	758	4,85	6,22	4.714,76	0,71 %
15.3	91928	SINAPI	CABO DE COBRE FLEXÍVEL ISOLADO, 4 MM², ANTI-CHAMA 450/750 V, PARA CIRCUITOS TERMINAIS - FORNECIMENTO E INSTALAÇÃO. AF_03/2023	M	306	7,58	9,73	2.977,38	0,45 %
15.4	91930	SINAPI	CABO DE COBRE FLEXÍVEL ISOLADO, 6 MM², ANTI-CHAMA 450/750 V, PARA CIRCUITOS TERMINAIS - FORNECIMENTO E INSTALAÇÃO. AF_03/2023	M	222	10,64	13,66	3.032,52	0,45 %
15.5	91936	SINAPI	CAIXA OCTOGONAL 4" X 4", PVC, INSTALADA EM LAJE - FORNECIMENTO E INSTALAÇÃO. AF_03/2023	UN	24	17,41	22,36	536,64	0,08 %
15.6	93654	SINAPI	DISJUNTOR MONOPOLAR TIPO DIN, CORRENTE NOMINAL DE 16A - FORNECIMENTO E INSTALAÇÃO. AF_07/2025	UN	2	10,61	13,62	27,24	0,00 %
15.7	93655	SINAPI	DISJUNTOR MONOPOLAR TIPO DIN, CORRENTE NOMINAL DE 20A - FORNECIMENTO E INSTALAÇÃO. AF_07/2025	UN	2	11,51	14,78	29,56	0,00 %
15.8	93657	SINAPI	DISJUNTOR MONOPOLAR TIPO DIN, CORRENTE NOMINAL DE 32A - FORNECIMENTO E INSTALAÇÃO. AF_07/2025	UN	2	13,81	17,73	35,46	0,01 %
15.9	93673	SINAPI	DISJUNTOR TRIPOLAR TIPO DIN, CORRENTE NOMINAL DE 50A - FORNECIMENTO E INSTALAÇÃO. AF_07/2025	UN	1	87,17	111,96	111,96	0,02 %
15.10	91857	SINAPI	ELETRODUTO FLEXÍVEL CORRUGADO REFORÇADO, PVC, DN 32 MM (1"), PARA CIRCUITOS TERMINAIS, INSTALADO EM PAREDE - FORNECIMENTO E INSTALAÇÃO. AF_03/2023	M	228	16,27	20,89	4.762,92	0,71 %
15.11	93009	SINAPI	ELETRODUTO RÍGIDO ROSCÁVEL, PVC, DN 60 MM (2"), PARA REDE ENTERRADA DE DISTRIBUIÇÃO DE ENERGIA ELÉTRICA - FORNECIMENTO E INSTALAÇÃO. AF_12/2021	M	50	29,79	38,26	1.913,00	0,29 %
15.12	91959	SINAPI	INTERRUPTOR SIMPLES (2 MÓDULOS), 10A/250V, INCLUINDO SUPORTE E PLACA - FORNECIMENTO E INSTALAÇÃO. AF_03/2023	UN	10	43,28	55,58	555,80	0,08 %
15.13	92009	SINAPI	TOMADA BAIXA DE EMBUTIR (2 MÓDULOS), 2P+T 20 A, INCLUINDO SUPORTE E PLACA - FORNECIMENTO E INSTALAÇÃO. AF_03/2023	UN	25	50,14	64,39	1.609,75	0,24 %
15.14	97587	SINAPI	LUMINÁRIA TIPO CALHA, DE EMBUTIR, COM 2 LÂMPADAS FLUORESCENTES DE 14 W, COM REATOR DE PARTIDA RÁPIDA - FORNECIMENTO E INSTALAÇÃO. AF_02/2020	UN	8	287,70	369,52	2.956,16	0,44 %
15.15	97608	SINAPI	LUMINÁRIA ARANDELA TIPO TARTARUGA, COM GRADE, DE SOBREPOR, COM 1 LÂMPADA FLUORESCENTE DE 15 W, SEM REATOR - FORNECIMENTO E INSTALAÇÃO. AF_02/2020	UN	6	103,41	132,81	796,86	0,12 %
15.16	101880	SINAPI	QUADRO DE DISTRIBUIÇÃO DE ENERGIA EM CHAPA DE AÇO GALVANIZADO, DE EMBUTIR, COM BARRAMENTO TRIFÁSICO, PARA 30 DISJUNTORES DIN 150A - FORNECIMENTO E INSTALAÇÃO. AF_07/2025	UN	1	626,71	804,94	804,94	0,12 %
15.17	92867	SINAPI	CAIXA RETANGULAR 4" X 2" ALTA (2,00 M DO PISO), METÁLICA, INSTALADA EM PAREDE - FORNECIMENTO E INSTALAÇÃO. AF_03/2023	UN	35	29,18	37,47	1.311,45	0,20 %
16			PINTURA		1		70.633,94	70.633,94	10,57 %
16.1	96126	SINAPI	APLICAÇÃO MANUAL DE MASSA ACRÍLICA EM PANOS DE FACHADA COM PRESENÇA DE VÃOS, DE EDIFÍCIOS DE MÚLTIPLOS PAVIMENTOS, UMA DEMÃO. AF_03/2024	m²	1503	16,67	21,41	32.179,23	4,81 %
16.2	88411	SINAPI	APLICAÇÃO MANUAL DE FUNDO SELADOR ACRÍLICO EM PANOS COM PRESENÇA DE VÃOS DE EDIFÍCIOS DE MÚLTIPLOS PAVIMENTOS. AF_03/2024	m²	1503	3,78	4,85	7.289,55	1,09 %
16.3	88489	SINAPI	PINTURA LÁTEX ACRÍLICA PREMIUM, APLICAÇÃO MANUAL EM PAREDES, DUAS DEMÃOS. AF_04/2023	m²	1503	15,77	20,25	30.435,75	4,55 %
16.4	102219	SINAPI	PINTURA TINTA DE ACABAMENTO (PIGMENTADA) ESMALTE SINTÉTICO ACETINADO EM MADEIRA, 2 DEMÃOS. AF_01/2021	m²	34,39	16,52	21,21	729,41	0,11 %
17			IMPERMEABILIZAÇÃO		1		3.964,80	3.964,80	0,59 %
17.1	98557	SINAPI	IMPERMEABILIZAÇÃO DE SUPERFÍCIE COM EMULSÃO ASFÁLTICA, 2 DEMÃOS. AF_09/2023	m²	70	44,10	56,64	3.964,80	0,59 %
18			SERVIÇOS FINAIS		1		5.661,24	5.661,24	0,85 %
18.1	210023	SBC	LIMPEZA FINAL DE OBRAS	m²	156	28,26	36,29	5.661,24	0,85 %

Total sem BDI

520.430,04



Obra
REFORMA DO REFORÇO ESCOLAR MUNICIPAL - CENTRO DO
GUILHERME

Bancos
SINAPI - 01/2026 -
Maranhão
SBC - 02/2026 - Maranhão
SICRO3 - 10/2025 -
Maranhão
ORSE - 12/2025 - Sergipe

B.D.I.
28,44%

Encargos Sociais
Desonerado: embutido nos
preços unitário dos insumos de
mão de obra, de acordo com as
bases.

Orçamento Sintético

Item	Código	Banco	Descrição	Und	Quant.	Valor Unit	Valor Unit com BDI	Total	Peso (%)
								Total do BDI	147.952,05
								Total Geral	668.382,09

BRUNO
ENG.CIVIL CREA-MA:



Obra
REFORMA DO REFORÇO ESCOLAR MUNICIPAL - CENTRO DO GUILHERME

Bancos
SINAPI - 01/2026 - Maranhão
SBC - 02/2026 - Maranhão
SICRO3 - 10/2025 - Maranhão
ORSE - 12/2025 - Sergipe
SEDOP - 10/2025 - Pará
SETOP - 10/2025 - Minas Gerais

B.D.I.
28,44%

Encargos Sociais
Desonerado: embutido nos preços unitário dos insumos de mão de obra, de acordo com as bases.

Planilha Orçamentária Analítica

1 ADMINISTRAÇÃO LOCAL E SERVIÇOS PRELIMINARES								87.781,10		
1.1	Código	Banco	Descrição	Tipo	Und	Quant.	Valor Unit	Total		
Composição	COMP20	Próprio	EQUIPE DE OBRA-ENGENHEIRO/MESTRE/APONTADOR+2 VIGIAS	SERT - SERVIÇOS TÉCNICOS	MES	1,0000000	13.500,00	13.500,00		
Insumo	CP - 30	Próprio	ENCARREGADO DE OBRA	Mão de Obra	MES	1,0000000	3.000,00	3.000,00		
Insumo	CP - 32	Próprio	APONTADOR	Mão de Obra	MES	1,0000000	1.500,00	1.500,00		
Insumo	CP - 31	Próprio	2 VIGIAS DE OBRAS	Mão de Obra	MES	1,0000000	3.000,00	3.000,00		
Insumo	CP - 29	Próprio	ENGENHEIRO CIVIL JUNIOR	Mão de Obra	MES	1,0000000	6.000,00	6.000,00		
				MO sem LS =>		13.500,00	LS =>	0,00	MO com LS =>	13.500,00
				Valor do BDI =>		3.839,40			Valor com BDI =>	17.339,40
						Quant. =>	4,00	Preço Total =>	69.357,60	

1.2	Código	Banco	Descrição	Tipo	Und	Quant.	Valor Unit	Total		
Composição	98524	SINAPI	LIMPEZA MANUAL DE VEGETAÇÃO EM TERRENO COM ENXADA. AF_03/2024	Supressão Vegetal	m²	1,0000000	4,48	4,48		
Composição Auxiliar	88316	SINAPI	SERVEANTE COM ENCARGOS COMPLEMENTARES	Livro SINAPI: Cálculos e Parâmetros	H	0,2132000	21,05	4,48		
				MO sem LS =>		3,17	LS =>	0,00	MO com LS =>	3,17
				Valor do BDI =>		1,27			Valor com BDI =>	5,75
						Quant. =>	100,00	Preço Total =>	575,00	

1.3	Código	Banco	Descrição	Tipo	Und	Quant.	Valor Unit	Total		
Composição	103689	SINAPI	FORNECIMENTO E INSTALAÇÃO DE PLACA DE OBRA COM CHAPA GALVANIZADA E ESTRUTURA DE MADEIRA. AF_03/2022_PS	Sinalização Vertical Viária	m²	1,0000000	463,50	463,50		
Composição Auxiliar	102234	SINAPI	PINTURA IMUNIZANTE PARA MADEIRA, 2 DEMÃOS. AF_01/2021	Pintura em Madeira	m²	0,5000000	23,31	11,65		
Composição Auxiliar	88316	SINAPI	SERVEANTE COM ENCARGOS COMPLEMENTARES	Livro SINAPI: Cálculos e Parâmetros	H	1,1186000	21,05	23,54		
Composição Auxiliar	88262	SINAPI	CARPINTEIRO DE FORMAS COM ENCARGOS COMPLEMENTARES	Livro SINAPI: Cálculos e Parâmetros	H	0,3729000	25,72	9,59		
Insumo	00005069	SINAPI	PREGO DE ACO POLIDO COM CABECA 17 X 27 (2 1/2 X 11)	Material	KG	0,0132000	21,39	0,28		
Insumo	00004509	SINAPI	SARRAFO *2,5 X 10* CM EM PINUS, MISTA OU EQUIVALENTE DA REGIAO - BRUTA	Material	M	3,2083000	5,61	18,00		
Insumo	00005065	SINAPI	PREGO DE ACO POLIDO COM CABECA 10 X 10 (7/8 X 17)	Material	KG	0,0113000	39,92	0,45		
Insumo	00004813	SINAPI	PLACA DE OBRA (PARA CONSTRUCAO CIVIL) EM CHAPA GALVANIZADA *N. 22*, ADESIVADA, DE *2,4 X 1,2* M (SEM POSTES PARA FIXACAO)	Material	m²	1,0000000	400,00	400,00		
				MO sem LS =>		28,89	LS =>	0,00	MO com LS =>	28,89
				Valor do BDI =>		131,81			Valor com BDI =>	595,31
						Quant. =>	6,00	Preço Total =>	3.571,86	

1.4	Código	Banco	Descrição	Tipo	Und	Quant.	Valor Unit	Total		
Composição	COMP04	Próprio	MOBILIZAÇÃO E DESMOBILIZAÇÃO DE EQUIPAMENTOS	TRAN - TRANSPORTES, CARGAS E DESCARGAS	UN	1,0000000	11.115,42	11.115,42		
Insumo	INS02	Próprio	MOBILIZAÇÃO E DESMOBILIZAÇÃO DE EQUIPAMENTO	Outros	UN	1,0000000	11.115,42	11.115,42		
				MO sem LS =>		0,00	LS =>	0,00	MO com LS =>	0,00
				Valor do BDI =>		3.161,22			Valor com BDI =>	14.276,64
						Quant. =>	1,00	Preço Total =>	14.276,64	

2 DEMOLIÇÃO E RETIRADA								1.180,51		
2.1	Código	Banco	Descrição	Tipo	Und	Quant.	Valor Unit	Total		
Composição	97622	SINAPI	DEMOLIÇÃO DE ALVENARIA DE BLOCO FURADO, DE FORMA MANUAL, SEM REAPROVEITAMENTO. AF_09/2023	Demolições e Remoções	m³	1,0000000	55,54	55,54		
Composição Auxiliar	88309	SINAPI	PEDREIRO COM ENCARGOS COMPLEMENTARES	Livro SINAPI: Cálculos e Parâmetros	H	0,3541000	26,35	9,33		
Composição Auxiliar	88316	SINAPI	SERVEANTE COM ENCARGOS COMPLEMENTARES	Livro SINAPI: Cálculos e Parâmetros	H	2,1957000	21,05	46,21		
				MO sem LS =>		39,85	LS =>	0,00	MO com LS =>	39,85
				Valor do BDI =>		15,79			Valor com BDI =>	71,33
						Quant. =>	0,51	Preço Total =>	36,37	

2.2	Código	Banco	Descrição	Tipo	Und	Quant.	Valor Unit	Total		
Composição	97634	SINAPI	DEMOLIÇÃO DE REVESTIMENTO CERÂMICO, DE FORMA MECANIZADA COM MARTELETE, SEM REAPROVEITAMENTO. AF_09/2023	Demolições e Remoções	m²	1,0000000	3,51	3,51		
Composição Auxiliar	102275	SINAPI	MARTELO DEMOLIDOR ELÉTRICO, COM POTÊNCIA DE 2.000 W, 1.000 IMPACTOS POR MINUTO, PESO DE 30 KG - CHP DIURNO. AF_01/2021	Custos Horários Produtivo e Improdutivo dos Equipamentos	CHP	0,0788000	4,13	0,32		
Composição Auxiliar	102274	SINAPI	MARTELO DEMOLIDOR ELÉTRICO, COM POTÊNCIA DE 2.000 W, 1.000 IMPACTOS POR MINUTO, PESO DE 30 KG - CHI DIURNO. AF_01/2021	Custos Horários Produtivo e Improdutivo dos Equipamentos	CHI	0,0603000	1,24	0,07		
Composição Auxiliar	88256	SINAPI	AZULEJISTA OU LADRILHEIRO COM ENCARGOS COMPLEMENTARES	Livro SINAPI: Cálculos e Parâmetros	H	0,0323000	26,23	0,84		
Composição Auxiliar	88316	SINAPI	SERVEANTE COM ENCARGOS COMPLEMENTARES	Livro SINAPI: Cálculos e Parâmetros	H	0,1085000	21,05	2,28		
				MO sem LS =>		2,25	LS =>	0,00	MO com LS =>	2,25
				Valor do BDI =>		0,99			Valor com BDI =>	4,50



Obra
REFORMA DO REFORÇO ESCOLAR MUNICIPAL - CENTRO DO
GUILHERME

Bancos
SINAPI - 01/2026 - Maranhão
SBC - 02/2026 - Maranhão
SICRO3 - 10/2025 - Maranhão
ORSE - 12/2025 - Sergipe
SEDOP - 10/2025 - Pará
SETOP - 10/2025 - Minas Gerais

B.D.I.
28,44%

Encargos Sociais
Desonerado: embutido nos
preços unitário dos insumos de
mão de obra, de acordo com as
bases.

Planilha Orçamentária Analítica

Quant. => 55,00 Preço Total => 247,50

	Código	Banco	Descrição	Tipo	Und	Quant.	Valor Unit	Total	
Composição	97650	SINAPI	REMOÇÃO DE TRAMA DE MADEIRA PARA COBERTURA, DE FORMA MANUAL, SEM REAPROVEITAMENTO. AF_09/2023	Demolições e Remoções	m²	1,0000000	7,46	7,46	
Composição Auxiliar	88323	SINAPI	TELHADISTA COM ENCARGOS COMPLEMENTARES	Livro SINAPI: Cálculos e Parâmetros	H	0,0879000	25,48	2,23	
Composição Auxiliar	88316	SINAPI	SERVEANTE COM ENCARGOS COMPLEMENTARES	Livro SINAPI: Cálculos e Parâmetros	H	0,2487000	21,05	5,23	
				MO sem LS =>	5,43	LS =>	0,00	MO com LS =>	5,43
				Valor do BDI =>	2,12			Valor com BDI =>	9,58
				Quant. =>		64,00	Preço Total =>	613,12	

	Código	Banco	Descrição	Tipo	Und	Quant.	Valor Unit	Total	
Composição	97647	SINAPI	REMOÇÃO DE TELHAS DE FIBROCIMENTO METÁLICA E CERÂMICA, DE FORMA MANUAL, SEM REAPROVEITAMENTO. AF_09/2023	Demolições e Remoções	m²	1,0000000	3,45	3,45	
Composição Auxiliar	88316	SINAPI	SERVEANTE COM ENCARGOS COMPLEMENTARES	Livro SINAPI: Cálculos e Parâmetros	H	0,1153000	21,05	2,42	
Composição Auxiliar	88323	SINAPI	TELHADISTA COM ENCARGOS COMPLEMENTARES	Livro SINAPI: Cálculos e Parâmetros	H	0,0408000	25,48	1,03	
				MO sem LS =>	2,51	LS =>	0,00	MO com LS =>	2,51
				Valor do BDI =>	0,98			Valor com BDI =>	4,43
				Quant. =>		64,00	Preço Total =>	283,52	

3 MOVIMENTO DE TERRA 8.681,01

	Código	Banco	Descrição	Tipo	Und	Quant.	Valor Unit	Total	
Composição	93358	SINAPI	ESCAVAÇÃO MANUAL DE VALA. AF_09/2024	Escavação de Valas	m³	1,0000000	83,26	83,26	
Composição Auxiliar	88316	SINAPI	SERVEANTE COM ENCARGOS COMPLEMENTARES	Livro SINAPI: Cálculos e Parâmetros	H	3,9557667	21,05	83,26	
				MO sem LS =>	58,98	LS =>	0,00	MO com LS =>	58,98
				Valor do BDI =>	23,67			Valor com BDI =>	106,93
				Quant. =>		13,12	Preço Total =>	1.402,92	

	Código	Banco	Descrição	Tipo	Und	Quant.	Valor Unit	Total	
Composição	104737	SINAPI	REATERRO MANUAL DE VALAS, COM PLACA VIBRATÓRIA. AF_08/2023	Aterro e Reaterro de Valas	m³	1,0000000	21,22	21,22	
Composição Auxiliar	88316	SINAPI	SERVEANTE COM ENCARGOS COMPLEMENTARES	Livro SINAPI: Cálculos e Parâmetros	H	0,8809000	21,05	18,54	
Composição Auxiliar	5901	SINAPI	CAMINHÃO PIPA 10.000 L TRUCADO, PESO BRUTO TOTAL 23.000 KG, CARGA ÚTIL MÁXIMA 15.935 KG, DISTÂNCIA ENTRE EIXOS 4,8 M, POTÊNCIA 230 CV, INCLUSIVE TANQUE DE AÇO PARA TRANSPORTE DE ÁGUA - CHP DIURNO. AF_06/2014	Custos Horários Produtivo e Improdutivo dos Equipamentos	CHP	0,0054000	314,89	1,70	
Composição Auxiliar	91277	SINAPI	PLACA VIBRATÓRIA REVERSÍVEL COM MOTOR 4 TEMPOS A GASOLINA, FORÇA CENTRÍFUGA DE 25 KN (2500 KGF), POTÊNCIA 5,5 CV - CHP DIURNO. AF_08/2015	Custos Horários Produtivo e Improdutivo dos Equipamentos	CHP	0,0942000	10,04	0,94	
Composição Auxiliar	5903	SINAPI	CAMINHÃO PIPA 10.000 L TRUCADO, PESO BRUTO TOTAL 23.000 KG, CARGA ÚTIL MÁXIMA 15.935 KG, DISTÂNCIA ENTRE EIXOS 4,8 M, POTÊNCIA 230 CV, INCLUSIVE TANQUE DE AÇO PARA TRANSPORTE DE ÁGUA - CHI DIURNO. AF_06/2014	Custos Horários Produtivo e Improdutivo dos Equipamentos	CHI	0,0006000	72,80	0,04	
				MO sem LS =>	13,26	LS =>	0,00	MO com LS =>	13,26
				Valor do BDI =>	6,03			Valor com BDI =>	27,25
				Quant. =>		10,22	Preço Total =>	278,49	

	Código	Banco	Descrição	Tipo	Und	Quant.	Valor Unit	Total	
Composição	94342	SINAPI	ATERRO MANUAL DE VALAS COM AREIA PARA ATERRO. AF_08/2023	Aterro e Reaterro de Valas	m³	1,0000000	136,25	136,25	
Composição Auxiliar	5903	SINAPI	CAMINHÃO PIPA 10.000 L TRUCADO, PESO BRUTO TOTAL 23.000 KG, CARGA ÚTIL MÁXIMA 15.935 KG, DISTÂNCIA ENTRE EIXOS 4,8 M, POTÊNCIA 230 CV, INCLUSIVE TANQUE DE AÇO PARA TRANSPORTE DE ÁGUA - CHI DIURNO. AF_06/2014	Custos Horários Produtivo e Improdutivo dos Equipamentos	CHI	0,0006000	72,80	0,04	
Composição Auxiliar	88316	SINAPI	SERVEANTE COM ENCARGOS COMPLEMENTARES	Livro SINAPI: Cálculos e Parâmetros	H	0,7866000	21,05	16,55	
Composição Auxiliar	91533	SINAPI	COMPACTADOR DE SOLOS DE PERCUSSÃO (SOQUETE) COM MOTOR A GASOLINA 4 TEMPOS, POTÊNCIA 4 CV - CHP DIURNO. AF_08/2015	Custos Horários Produtivo e Improdutivo dos Equipamentos	CHP	0,1962000	34,96	6,85	
Composição Auxiliar	5901	SINAPI	CAMINHÃO PIPA 10.000 L TRUCADO, PESO BRUTO TOTAL 23.000 KG, CARGA ÚTIL MÁXIMA 15.935 KG, DISTÂNCIA ENTRE EIXOS 4,8 M, POTÊNCIA 230 CV, INCLUSIVE TANQUE DE AÇO PARA TRANSPORTE DE ÁGUA - CHP DIURNO. AF_06/2014	Custos Horários Produtivo e Improdutivo dos Equipamentos	CHP	0,0054000	314,89	1,70	
Insumo	00000368	SINAPI	AREIA PARA ATERRO - POSTO JAZIDA/FORNECEDOR (RETIRADO NA JAZIDA, SEM TRANSPORTE)	Material	m³	1,3889000	80,00	111,11	
				MO sem LS =>	16,08	LS =>	0,00	MO com LS =>	16,08
				Valor do BDI =>	38,74			Valor com BDI =>	174,99
				Quant. =>		40,00	Preço Total =>	6.999,60	

4 INFRA-ESTRUTURA 19.559,93

	Código	Banco	Descrição	Tipo	Und	Quant.	Valor Unit	Total
--	--------	-------	-----------	------	-----	--------	------------	-------



Obra
REFORMA DO REFORÇO ESCOLAR MUNICIPAL - CENTRO DO GUILHERME

Bancos
SINAPI - 01/2026 - Maranhão
SBC - 02/2026 - Maranhão
SIGCRO3 - 10/2025 - Maranhão
ORSE - 12/2025 - Sergipe
SEDOP - 10/2025 - Pará
SETOP - 10/2025 - Minas Gerais

B.D.I.
28,44%

Encargos Sociais
Desonerado: embutido nos preços unitário dos insumos de mão de obra, de acordo com as bases.

Planilha Orçamentária Analítica

Composição	Código	Banco	Descrição	Tipo	Und	Quant.	Valor Unit	Total		
	96619	SINAPI	LASTRO DE CONCRETO MAGRO, APLICADO EM BLOCOS DE COROAMENTO OU SAPATAS, ESPESSURA DE 5 CM. AF_01/2024	Lastro	m²	1,0000000	44,94	44,94		
Composição Auxiliar	88309	SINAPI	PEDREIRO COM ENCARGOS COMPLEMENTARES	Livro SINAPI: Cálculos e Parâmetros	H	0,3390500	26,35	8,93		
Composição Auxiliar	88316	SINAPI	SERVEANTE COM ENCARGOS COMPLEMENTARES	Livro SINAPI: Cálculos e Parâmetros	H	0,1226500	21,05	2,58		
Composição Auxiliar	94968	SINAPI	CONCRETO MAGRO PARA LASTRO, TRAÇO 1:4,5:4,5 (EM MASSA SECA DE CIMENTO/ AREIA MÉDIA/ BRITA 1) - PREPARO MECÂNICO COM BETONEIRA 600 L. AF_05/2021	Produção de Concreto	m³	0,0690000	484,59	33,43		
					MO sem LS =>	12,25	LS =>	0,00	MO com LS =>	12,25
					Valor do BDI =>	12,78			Valor com BDI =>	57,72
					Quant. =>	13,12	Preço Total =>	757,28		

4.2	Código	Banco	Descrição	Tipo	Und	Quant.	Valor Unit	Total		
Composição	96545	SINAPI	ARMAÇÃO DE BLOCO UTILIZANDO AÇO CA-50 DE 8 MM - MONTAGEM. AF_01/2024	Fundações Rasas (Blocos, Sapatas, Vigas Baldrame)	KG	1,0000000	14,84	14,84		
Composição Auxiliar	88245	SINAPI	ARMADOR COM ENCARGOS COMPLEMENTARES	Livro SINAPI: Cálculos e Parâmetros	H	0,1500000	26,16	3,92		
Composição Auxiliar	88238	SINAPI	AJUDANTE DE ARMADOR COM ENCARGOS COMPLEMENTARES	Livro SINAPI: Cálculos e Parâmetros	H	0,0570000	21,82	1,24		
Composição Auxiliar	92802	SINAPI	CORTE E DOBRA DE AÇO CA-50, DIÂMETRO DE 8,0 MM. AF_06/2022	Armação para Estruturas de Concreto Armado	KG	1,0000000	9,08	9,08		
Insumo	00039017	SINAPI	ESPACADOR / DISTANCIADOR CIRCULAR COM ENTRADA LATERAL, EM PLASTICO, PARA VERGALHAO *4,2 A 12,5* MM, COBRIMENTO 20 MM	Material	UN	0,6350000	0,22	0,14		
Insumo	00043132	SINAPI	ARAME RECOZIDO 16 BWG, D = 1,65 MM (0,016 KG/M) OU 18 BWG, D = 1,25 MM (0,01 KG/M)	Material	KG	0,0250000	19,14	0,48		
					MO sem LS =>	4,22	LS =>	0,00	MO com LS =>	4,22
					Valor do BDI =>	4,22			Valor com BDI =>	19,06
					Quant. =>	79,48	Preço Total =>	1.514,88		

4.3	Código	Banco	Descrição	Tipo	Und	Quant.	Valor Unit	Total		
Composição	92759	SINAPI	ARMAÇÃO DE PILAR OU VIGA DE ESTRUTURA CONVENCIONAL DE CONCRETO ARMADO UTILIZANDO AÇO CA-60 DE 5,0 MM - MONTAGEM. AF_06/2022	Armação para Estruturas de Concreto Armado	KG	1,0000000	13,01	13,01		
Composição Auxiliar	92800	SINAPI	CORTE E DOBRA DE AÇO CA-60, DIÂMETRO DE 5,0 MM. AF_06/2022	Armação para Estruturas de Concreto Armado	KG	1,0000000	9,11	9,11		
Composição Auxiliar	88245	SINAPI	ARMADOR COM ENCARGOS COMPLEMENTARES	Livro SINAPI: Cálculos e Parâmetros	H	0,1069000	26,16	2,79		
Composição Auxiliar	88238	SINAPI	AJUDANTE DE ARMADOR COM ENCARGOS COMPLEMENTARES	Livro SINAPI: Cálculos e Parâmetros	H	0,0175000	21,82	0,38		
Insumo	00043132	SINAPI	ARAME RECOZIDO 16 BWG, D = 1,65 MM (0,016 KG/M) OU 18 BWG, D = 1,25 MM (0,01 KG/M)	Material	KG	0,0250000	19,14	0,48		
Insumo	00039017	SINAPI	ESPACADOR / DISTANCIADOR CIRCULAR COM ENTRADA LATERAL, EM PLASTICO, PARA VERGALHAO *4,2 A 12,5* MM, COBRIMENTO 20 MM	Material	UN	1,1900000	0,22	0,26		
					MO sem LS =>	3,69	LS =>	0,00	MO com LS =>	3,69
					Valor do BDI =>	3,70			Valor com BDI =>	16,71
					Quant. =>	25,15	Preço Total =>	420,25		

4.4	Código	Banco	Descrição	Tipo	Und	Quant.	Valor Unit	Total		
Composição	92762	SINAPI	ARMAÇÃO DE PILAR OU VIGA DE ESTRUTURA CONVENCIONAL DE CONCRETO ARMADO UTILIZANDO AÇO CA-50 DE 10,0 MM - MONTAGEM. AF_06/2022	Armação para Estruturas de Concreto Armado	KG	1,0000000	10,11	10,11		
Composição Auxiliar	88245	SINAPI	ARMADOR COM ENCARGOS COMPLEMENTARES	Livro SINAPI: Cálculos e Parâmetros	H	0,0392000	26,16	1,02		
Composição Auxiliar	92803	SINAPI	CORTE E DOBRA DE AÇO CA-50, DIÂMETRO DE 10,0 MM. AF_06/2022	Armação para Estruturas de Concreto Armado	KG	1,0000000	8,38	8,38		
Composição Auxiliar	88238	SINAPI	AJUDANTE DE ARMADOR COM ENCARGOS COMPLEMENTARES	Livro SINAPI: Cálculos e Parâmetros	H	0,0064000	21,82	0,13		
Insumo	00043132	SINAPI	ARAME RECOZIDO 16 BWG, D = 1,65 MM (0,016 KG/M) OU 18 BWG, D = 1,25 MM (0,01 KG/M)	Material	KG	0,0250000	19,14	0,48		
Insumo	00039017	SINAPI	ESPACADOR / DISTANCIADOR CIRCULAR COM ENTRADA LATERAL, EM PLASTICO, PARA VERGALHAO *4,2 A 12,5* MM, COBRIMENTO 20 MM	Material	UN	0,5430000	0,22	0,12		
					MO sem LS =>	1,06	LS =>	0,00	MO com LS =>	1,06
					Valor do BDI =>	2,87			Valor com BDI =>	12,98
					Quant. =>	97,91	Preço Total =>	1.270,87		

4.5	Código	Banco	Descrição	Tipo	Und	Quant.	Valor Unit	Total		
Composição	103669	SINAPI	CONCRETAGEM DE PILARES, FCK = 25 MPA, COM USO DE BALDES - LANÇAMENTO, ADENSAMENTO E ACABAMENTO. AF_02/2022	Concretagem para Estruturas de Concreto Armado	m³	1,0000000	1.094,45	1.094,45		
Composição Auxiliar	88316	SINAPI	SERVEANTE COM ENCARGOS COMPLEMENTARES	Livro SINAPI: Cálculos e Parâmetros	H	7,3770000	21,05	155,28		
Composição Auxiliar	88309	SINAPI	PEDREIRO COM ENCARGOS COMPLEMENTARES	Livro SINAPI: Cálculos e Parâmetros	H	2,4590000	26,35	64,79		
Composição Auxiliar	88262	SINAPI	CARPINTEIRO DE FORMAS COM ENCARGOS COMPLEMENTARES	Livro SINAPI: Cálculos e Parâmetros	H	2,4590000	25,72	63,24		
Composição Auxiliar	90586	SINAPI	VIBRADOR DE IMERSÃO, DIÂMETRO DE PONTEIRA 45MM, MOTOR ELÉTRICO TRIFÁSICO POTÊNCIA DE 2 CV - CHP DIURNO. AF_06/2015	Custos Horários Produtivo e Improdutivo dos Equipamentos	CHP	1,0420000	1,41	1,46		
Composição Auxiliar	90587	SINAPI	VIBRADOR DE IMERSÃO, DIÂMETRO DE PONTEIRA 45MM, MOTOR ELÉTRICO TRIFÁSICO POTÊNCIA DE 2 CV - CHI DIURNO. AF_06/2015	Custos Horários Produtivo e Improdutivo dos Equipamentos	CHI	1,4170000	0,56	0,79		
Insumo	00038408	SINAPI	CONCRETO USINADO BOMBEAVEL, CLASSE DE RESISTENCIA C25, COM BRITA 0 E 1, SLUMP = 190 +/- 20 MM, EXCLUI SERVIÇO DE BOMBEAMENTO (NBR 8953)	Material	m³	1,1030000	733,36	808,90		
					MO sem LS =>	208,46	LS =>	0,00	MO com LS =>	208,46
					Valor do BDI =>	311,26			Valor com BDI =>	1.405,71



Obra
REFORMA DO REFORÇO ESCOLAR MUNICIPAL - CENTRO DO
GUILHERME

Bancos
SINAPI - 01/2026 - Maranhão
SBC - 02/2026 - Maranhão
SIGRO3 - 10/2025 - Maranhão
ORSE - 12/2025 - Sergipe
SEDOP - 10/2025 - Pará
SETOP - 10/2025 - Minas Gerais

B.D.I.
28,44%

Encargos Sociais
Desonerado: embutido nos
preços unitário dos insumos de
mão de obra, de acordo com as
bases.

Planilha Orçamentária Analítica

Quant. => 3,95 Preço Total => 5.552,55

4.6	Código	Banco	Descrição	Tipo	Und	Quant.	Valor Unit	Total		
Composição	101165	SINAPI	ALVENARIA DE EMBASAMENTO COM BLOCO ESTRUTURAL DE CONCRETO, DE 14X19X29CM E ARGAMASSA DE ASSENTAMENTO COM PREPARO EM BETONEIRA. AF_05/2020	Alvenarias Diversas	m³	1,0000000	1.033,04	1.033,04		
Composição Auxiliar	88309	SINAPI	PEDREIRO COM ENCARGOS COMPLEMENTARES	Livro SINAPI: Cálculos e Parâmetros	H	10,2630000	26,35	270,43		
Composição Auxiliar	88316	SINAPI	SERVEANTE COM ENCARGOS COMPLEMENTARES	Livro SINAPI: Cálculos e Parâmetros	H	5,1320000	21,05	108,02		
Composição Auxiliar	87292	SINAPI	ARGAMASSA TRAÇO 1:2:8 (EM VOLUME DE CIMENTO, CAL E AREIA MÉDIA ÚMIDA) PARA EMBOÇO/MASSA ÚNICA/ASSENTAMENTO DE ALVENARIA DE VEDAÇÃO, PREPARO MECÂNICO COM BETONEIRA 400 L. AF_08/2019	Argamassas	m³	0,1300000	699,48	90,93		
Insumo	00034566	SINAPI	BLOCO DE CONCRETO ESTRUTURAL 14 X 19 X 29 CM, FBK 6 MPA (NBR 6136)	Material	UN	122,2700000	4,61	563,66		
					MO sem LS =>	292,21	LS =>	0,00	MO com LS =>	292,21
					Valor do BDI =>	293,79			Valor com BDI =>	1.326,83
						Quant. =>	7,57	Preço Total =>	10.044,10	

5	SUPER-ESTRUTURA								62.759,45	
5.1	Código	Banco	Descrição	Tipo	Und	Quant.	Valor Unit	Total		
Composição	92759	SINAPI	ARMAÇÃO DE PILAR OU VIGA DE ESTRUTURA CONVENCIONAL DE CONCRETO ARMADO UTILIZANDO AÇO CA-60 DE 5,0 MM - MONTAGEM. AF_06/2022	Armação para Estruturas de Concreto Armado	KG	1,0000000	13,01	13,01		
Composição Auxiliar	92800	SINAPI	CORTE E DOBRA DE AÇO CA-60, DIÂMETRO DE 5,0 MM. AF_06/2022	Armação para Estruturas de Concreto Armado	KG	1,0000000	9,11	9,11		
Composição Auxiliar	88245	SINAPI	ARMADOR COM ENCARGOS COMPLEMENTARES	Livro SINAPI: Cálculos e Parâmetros	H	0,1069000	26,16	2,79		
Composição Auxiliar	88238	SINAPI	AJUDANTE DE ARMADOR COM ENCARGOS COMPLEMENTARES	Livro SINAPI: Cálculos e Parâmetros	H	0,0175000	21,82	0,38		
Insumo	00043132	SINAPI	ARAME RECOZIDO 16 BWG, D = 1,65 MM (0,016 KG/M) OU 18 BWG, D = 1,25 MM (0,01 KG/M)	Material	KG	0,0250000	19,14	0,48		
Insumo	00039017	SINAPI	ESPACADOR / DISTANCIADOR CIRCULAR COM ENTRADA LATERAL, EM PLASTICO, PARA VERGALHAO *4,2 A 12,5* MM, COBRIMENTO 20 MM	Material	UN	1,1900000	0,22	0,26		
					MO sem LS =>	3,69	LS =>	0,00	MO com LS =>	3,69
					Valor do BDI =>	3,70			Valor com BDI =>	16,71
						Quant. =>	213,87	Preço Total =>	3.573,76	

5.2	Código	Banco	Descrição	Tipo	Und	Quant.	Valor Unit	Total		
Composição	92762	SINAPI	ARMAÇÃO DE PILAR OU VIGA DE ESTRUTURA CONVENCIONAL DE CONCRETO ARMADO UTILIZANDO AÇO CA-50 DE 10,0 MM - MONTAGEM. AF_06/2022	Armação para Estruturas de Concreto Armado	KG	1,0000000	10,11	10,11		
Composição Auxiliar	88245	SINAPI	ARMADOR COM ENCARGOS COMPLEMENTARES	Livro SINAPI: Cálculos e Parâmetros	H	0,0392000	26,16	1,02		
Composição Auxiliar	92803	SINAPI	CORTE E DOBRA DE AÇO CA-50, DIÂMETRO DE 10,0 MM. AF_06/2022	Armação para Estruturas de Concreto Armado	KG	1,0000000	8,38	8,38		
Composição Auxiliar	88238	SINAPI	AJUDANTE DE ARMADOR COM ENCARGOS COMPLEMENTARES	Livro SINAPI: Cálculos e Parâmetros	H	0,0064000	21,82	0,13		
Insumo	00043132	SINAPI	ARAME RECOZIDO 16 BWG, D = 1,65 MM (0,016 KG/M) OU 18 BWG, D = 1,25 MM (0,01 KG/M)	Material	KG	0,0250000	19,14	0,48		
Insumo	00039017	SINAPI	ESPACADOR / DISTANCIADOR CIRCULAR COM ENTRADA LATERAL, EM PLASTICO, PARA VERGALHAO *4,2 A 12,5* MM, COBRIMENTO 20 MM	Material	UN	0,5430000	0,22	0,12		
					MO sem LS =>	1,06	LS =>	0,00	MO com LS =>	1,06
					Valor do BDI =>	2,87			Valor com BDI =>	12,98
						Quant. =>	514,38	Preço Total =>	6.676,65	

5.3	Código	Banco	Descrição	Tipo	Und	Quant.	Valor Unit	Total		
Composição	92413	SINAPI	MONTAGEM E DESMONTAGEM DE FÔRMA DE PILARES RETANGULARES E ESTRUTURAS SIMILARES, PÉ-DIREITO SIMPLES, EM MADEIRA SERRADA, 4 UTILIZAÇÕES. AF_09/2020	Fôrmas para Estruturas de Concreto Armado	m²	1,0000000	106,81	106,81		
Composição Auxiliar	88239	SINAPI	AJUDANTE DE CARPINTEIRO COM ENCARGOS COMPLEMENTARES	Livro SINAPI: Cálculos e Parâmetros	H	0,3760000	21,43	8,05		
Composição Auxiliar	92269	SINAPI	FABRICAÇÃO DE FÔRMA PARA PILARES E ESTRUTURAS SIMILARES, EM MADEIRA SERRADA, E=25 MM. AF_09/2020	Fôrmas para Estruturas de Concreto Armado	m²	0,2750000	164,08	45,12		
Composição Auxiliar	88262	SINAPI	CARPINTEIRO DE FORMAS COM ENCARGOS COMPLEMENTARES	Livro SINAPI: Cálculos e Parâmetros	H	2,0520000	25,72	52,77		
Insumo	00040304	SINAPI	PREGO DE ACO POLIDO COM CABECA DUPLA 17 X 27 (2 1/2 X 11)	Material	KG	0,0270000	25,90	0,70		
Insumo	00002692	SINAPI	DESMOLDANTE PROTETOR PARA FORMAS DE MADEIRA, DE BASE OLEOSA EMULSIONADA EM AGUA	Material	L	0,0170000	10,64	0,18		
					MO sem LS =>	52,19	LS =>	0,00	MO com LS =>	52,19
					Valor do BDI =>	30,37			Valor com BDI =>	137,18
						Quant. =>	98,42	Preço Total =>	13.501,25	

5.4	Código	Banco	Descrição	Tipo	Und	Quant.	Valor Unit	Total
Composição	92448	SINAPI	MONTAGEM E DESMONTAGEM DE FÔRMA DE VIGA, ESCORAMENTO COM PONTALETE DE MADEIRA, PÉ-DIREITO SIMPLES, EM MADEIRA SERRADA, 4 UTILIZAÇÕES. AF_09/2020	Fôrmas para Estruturas de Concreto Armado	m²	1,0000000	164,32	164,32
Composição Auxiliar	92270	SINAPI	FABRICAÇÃO DE FÔRMA PARA VIGAS, COM MADEIRA SERRADA, E = 25 MM. AF_09/2020	Fôrmas para Estruturas de Concreto Armado	m²	0,4190000	170,05	71,25
Composição Auxiliar	92273	SINAPI	FABRICAÇÃO DE ESCORAS DO TIPO PONTALETE, EM MADEIRA, PARA PÉ-DIREITO SIMPLES. AF_09/2020	Fôrmas para Estruturas de Concreto Armado	M	1,8790000	18,73	35,19
Composição Auxiliar	88262	SINAPI	CARPINTEIRO DE FORMAS COM ENCARGOS COMPLEMENTARES	Livro SINAPI: Cálculos e Parâmetros	H	1,6860000	25,72	43,36



Obra
REFORMA DO REFORÇO ESCOLAR MUNICIPAL - CENTRO DO GUILHERME

Bancos
SINAPI - 01/2026 - Maranhão
SBC - 02/2026 - Maranhão
SICRO3 - 10/2025 - Maranhão
ORSE - 12/2025 - Sergipe
SEDOP - 10/2025 - Pará
SETOP - 10/2025 - Minas Gerais

B.D.I.
28,44%

Encargos Sociais
Desonerado: embutido nos preços unitário dos insumos de mão de obra, de acordo com as bases.

Planilha Orçamentária Analítica

Composição	88239 SINAPI	AJUDANTE DE CARPINEIRO COM ENCARGOS COMPLEMENTARES	Livro SINAPI: Cálculos e Parâmetros	H	0,3090000	21,43	6,62		
Auxiliar									
Insumo	00040304 SINAPI	PREGO DE ACO POLIDO COM CABECA DUPLA 17 X 27 (2 1/2 X 11)	Material	KG	0,0660000	25,90	1,71		
Insumo	00002692 SINAPI	DESMOLDANTE PROTETOR PARA FORMAS DE MADEIRA, DE BASE OLEOSA EMULSIONADA EM AGUA	Material	L	0,0170000	10,64	0,18		
Insumo	00006193 SINAPI	TABUA NAO APARELHADA *2.5 X 20* CM, EM MACARANDUBA/MASSARANDUBA, ANGELIM OU EQUIVALENTE DA REGIAO - BRUTA	Material	M	0,3280000	18,37	6,03		
				MO sem LS =>	54,21	LS =>	0,00	MO com LS =>	54,21
				Valor do BDI =>	46,73			Valor com BDI =>	211,05
				Quant. =>	108,10	Preço Total =>	22.814,50		

5.5	Código Banco	Descrição	Tipo	Und	Quant.	Valor Unit	Total		
Composição	103669 SINAPI	CONCRETAGEM DE PILARES. FCK = 25 MPA, COM USO DE BALDES - LANÇAMENTO, ADENSAMENTO E ACABAMENTO. AF_02/2022	Concretagem para Estruturas de Concreto Armado	m³	1,0000000	1.094,45	1.094,45		
Composição Auxiliar	88316 SINAPI	SERVEANTE COM ENCARGOS COMPLEMENTARES	Livro SINAPI: Cálculos e Parâmetros	H	7,3770000	21,05	155,28		
Composição Auxiliar	88309 SINAPI	PEDREIRO COM ENCARGOS COMPLEMENTARES	Livro SINAPI: Cálculos e Parâmetros	H	2,4590000	26,35	64,79		
Composição Auxiliar	88262 SINAPI	CARPINEIRO DE FORMAS COM ENCARGOS COMPLEMENTARES	Livro SINAPI: Cálculos e Parâmetros	H	2,4590000	25,72	63,24		
Composição Auxiliar	90586 SINAPI	VIBRADOR DE IMERSÃO, DIÂMETRO DE PONTEIRA 45MM, MOTOR ELÉTRICO TRIFÁSICO POTÊNCIA DE 2 CV - CHP DIURNO. AF_06/2015	Custos Horários Produtivo e Improdutivo dos Equipamentos	CHP	1,0420000	1,41	1,46		
Composição Auxiliar	90587 SINAPI	VIBRADOR DE IMERSÃO, DIÂMETRO DE PONTEIRA 45MM, MOTOR ELÉTRICO TRIFÁSICO POTÊNCIA DE 2 CV - CHI DIURNO. AF_06/2015	Custos Horários Produtivo e Improdutivo dos Equipamentos	CHI	1,4170000	0,56	0,79		
Insumo	00038408 SINAPI	CONCRETO USINADO BOMBEAVEL, CLASSE DE RESISTENCIA C25, COM BRITA 0 E 1, SLUMP = 190 +/- 20 MM, EXCLUI SERVICO DE BOMBEAMENTO (NBR 8953)	Material	m³	1,1030000	733,36	808,90		
				MO sem LS =>	208,46	LS =>	0,00	MO com LS =>	208,46
				Valor do BDI =>	311,26			Valor com BDI =>	1.405,71
				Quant. =>	3,28	Preço Total =>	4.610,72		

5.6	Código Banco	Descrição	Tipo	Und	Quant.	Valor Unit	Total		
Composição	103683 SINAPI	CONCRETAGEM DE VIGAS E LAJES, FCK=25 MPA, PARA QUALQUER TIPO DE LAJE COM BALDES EM EDIFICAÇÃO DE MULTIPAVIMENTOS ATÉ 04 ANDARES - LANÇAMENTO, ADENSAMENTO E ACABAMENTO. AF_02/2022	Concretagem para Estruturas de Concreto Armado	m³	1,0000000	1.389,51	1.389,51		
Composição Auxiliar	90586 SINAPI	VIBRADOR DE IMERSÃO, DIÂMETRO DE PONTEIRA 45MM, MOTOR ELÉTRICO TRIFÁSICO POTÊNCIA DE 2 CV - CHP DIURNO. AF_06/2015	Custos Horários Produtivo e Improdutivo dos Equipamentos	CHP	1,8060000	1,41	2,54		
Composição Auxiliar	88262 SINAPI	CARPINEIRO DE FORMAS COM ENCARGOS COMPLEMENTARES	Livro SINAPI: Cálculos e Parâmetros	H	2,2860000	25,72	58,79		
Composição Auxiliar	88316 SINAPI	SERVEANTE COM ENCARGOS COMPLEMENTARES	Livro SINAPI: Cálculos e Parâmetros	H	16,0740000	21,05	338,35		
Composição Auxiliar	88309 SINAPI	PEDREIRO COM ENCARGOS COMPLEMENTARES	Livro SINAPI: Cálculos e Parâmetros	H	6,8570000	26,35	180,68		
Composição Auxiliar	90587 SINAPI	VIBRADOR DE IMERSÃO, DIÂMETRO DE PONTEIRA 45MM, MOTOR ELÉTRICO TRIFÁSICO POTÊNCIA DE 2 CV - CHI DIURNO. AF_06/2015	Custos Horários Produtivo e Improdutivo dos Equipamentos	CHI	0,4770000	0,56	0,26		
Insumo	00038408 SINAPI	CONCRETO USINADO BOMBEAVEL, CLASSE DE RESISTENCIA C25, COM BRITA 0 E 1, SLUMP = 190 +/- 20 MM, EXCLUI SERVICO DE BOMBEAMENTO (NBR 8953)	Material	m³	1,1030000	733,36	808,90		
				MO sem LS =>	423,17	LS =>	0,00	MO com LS =>	423,17
				Valor do BDI =>	395,17			Valor com BDI =>	1.784,68
				Quant. =>	6,49	Preço Total =>	11.582,57		

6	PAREDES, FORROS E DIVISÓRIAS							78.261,83	
6.1	Código Banco	Descrição	Tipo	Und	Quant.	Valor Unit	Total		
Composição	103332 SINAPI	ALVENARIA DE VEDAÇÃO DE BLOCOS CERÂMICOS FURADOS NA HORIZONTAL DE 9X14X19 CM (ESPESSURA 9 CM) E ARGAMASSA DE ASSENTAMENTO COM PREPARO EM BETONEIRA. AF_12/2021	Alvenaria de Vedação	m²	1,0000000	117,11	117,11		
Composição Auxiliar	88309 SINAPI	PEDREIRO COM ENCARGOS COMPLEMENTARES	Livro SINAPI: Cálculos e Parâmetros	H	2,2000000	26,35	57,97		
Composição Auxiliar	87292 SINAPI	ARGAMASSA TRAÇO 1:2:8 (EM VOLUME DE CIMENTO, CAL E AREIA MÉDIA ÚMIDA) PARA EMBOÇO/MASSA ÚNICA/ASSENTAMENTO DE ALVENARIA DE VEDAÇÃO, PREPARO MECÂNICO COM BETONEIRA 400 L. AF_08/2019	Argamassas	m³	0,0105000	699,48	7,34		
Composição Auxiliar	88316 SINAPI	SERVEANTE COM ENCARGOS COMPLEMENTARES	Livro SINAPI: Cálculos e Parâmetros	H	1,1000000	21,05	23,15		
Insumo	00037395 SINAPI	PINO DE ACO COM FURO, HASTE = 27 MM (ACAO DIRETA)	Material	CENTO	0,0069000	41,93	0,29		
Insumo	00007267 SINAPI	BLOCO CERAMICO / TIJOLO VAZADO PARA ALVENARIA DE VEDACAO, 6 FUIROS NA HORIZONTAL DE 9 X 14 X 19 CM (L X A X C)	Material	UN	37,7400000	0,72	27,17		
Insumo	00034557 SINAPI	TELA DE ACO SOLDADA GALVANIZADA/ZINCADA PARA ALVENARIA, FIO D = *1,20 A 1,70* MM, MALHA 15 X 15 MM, (C X L) *50 X 7,5* CM	Material	M	0,5800000	2,08	1,21		
				MO sem LS =>	61,40	LS =>	0,00	MO com LS =>	61,40
				Valor do BDI =>	33,30			Valor com BDI =>	150,41
				Quant. =>	388,00	Preço Total =>	58.359,08		

6.2	Código Banco	Descrição	Tipo	Und	Quant.	Valor Unit	Total
Composição	141373 SEDOP	Forro em gesso acartonado aramado	0	m²	1,0000000	83,88	83,88
Composição Auxiliar	280020 SEDOP	MONTADOR COM ENCARGOS COMPLEMENTARES	0	h	0,8000000	30,71	24,56



Obra
REFORMA DO REFORÇO ESCOLAR MUNICIPAL - CENTRO DO GUILHERME

Bancos
SINAPI - 01/2026 - Maranhão
SBC - 02/2026 - Maranhão
SICRO3 - 10/2025 - Maranhão
ORSE - 12/2025 - Sergipe
SEDOP - 10/2025 - Pará
SETOP - 10/2025 - Minas Gerais

B.D.I.
28,44%

Encargos Sociais
Desonerado: embutido nos preços unitário dos insumos de mão de obra, de acordo com as bases.

Planilha Orçamentária Analítica

Composição	280026	SEDOP	SERVENTE COM ENCARGOS COMPLEMENTARES	0	h	0,4000000	26,13	10,45		
Auxiliar										
Insumo	D00437	SEDOP	Prego de aço 2,7x30	Material	kg	0,0123000	16,89	0,21		
Insumo	D00448	SEDOP	Chapa St 600x2000x12,5mm	Material	Pç	0,8300000	35,55	29,51		
Insumo	D00436	SEDOP	Parafuso (Gn 25) 3,5x25mm	Material	kg	0,1543000	50,00	7,72		
Insumo	D00443	SEDOP	Cantoneira L 25x30x3000m	Material	Pç	0,0150000	56,39	0,85		
Insumo	D00447	SEDOP	Arame liso encapado	Material	kg	0,1700000	17,60	2,99		
Insumo	D00438	SEDOP	Massa p/ junta max	Material	kg	0,7407000	3,60	2,67		
Insumo	D00434	SEDOP	Fita p/ junta telada 50x45m	Material	RI	0,0500000	41,68	2,08		
Insumo	D00433	SEDOP	Fita p/ junta 50x150m	Material	RI	0,0040000	50,00	0,20		
Insumo	D00446	SEDOP	Tabica lisa n40x48x3000mm	Material	Pç	0,1543000	17,48	2,70		
					MO sem LS =>	24,19	LS =>	0,00	MO com LS =>	24,19
					Valor do BDI =>	23,85			Valor com BDI =>	107,73
							Quant. =>	135,00	Preço Total =>	14.543,55

6.3	Código	Banco	Descrição	Tipo	Und	Quant.	Valor Unit	Total		
Composição	99054	SINAPI	ACABAMENTOS PARA FORRO (SANCA DE GESSO, MONTADA NA OBRA). AF_08/2023_PS	Forros	m²	1,0000000	59,61	59,61		
Composição	88316	SINAPI	SERVENTE COM ENCARGOS COMPLEMENTARES	Livro SINAPI: Cálculos e Parâmetros	H	0,6296000	21,05	13,25		
Auxiliar										
Composição	88269	SINAPI	GESSEIRO COM ENCARGOS COMPLEMENTARES	Livro SINAPI: Cálculos e Parâmetros	H	1,0954000	26,16	28,65		
Auxiliar										
Insumo	00000345	SINAPI	ARAME GALVANIZADO 18 BWG, D = 1,24MM (0,009 KG/M)	Material	KG	0,0217000	27,30	0,59		
Insumo	00003315	SINAPI	GESSO EM PO PARA REVESTIMENTOS/MOLDURAS/SANCAS E USO GERAL	Material	KG	1,8127000	0,98	1,78		
Insumo	00040547	SINAPI	PARAFUSO ZINCADO, AUTOBROCANTE, FLANGEADO, 4,2 MM X 19 MM	Material	CENTO	0,0293000	26,51	0,78		
Insumo	00004812	SINAPI	PLACA DE GESSO PARA FORRO, *60 X 60* CM, ESPESSURA DE 12 MM (SEM COLOCACAO)	Material	m²	1,0414000	13,72	14,29		
Insumo	00005066	SINAPI	PREGO DE ACO POLIDO COM CABECA 12 X 12	Material	KG	0,0036000	27,65	0,10		
Insumo	00020250	SINAPI	SISAL EM FIBRA / ESTOPA SISAL PARA GESSO	Material	KG	0,0078000	27,49	0,21		
					MO sem LS =>	31,21	LS =>	0,00	MO com LS =>	31,21
					Valor do BDI =>	16,95			Valor com BDI =>	76,56
							Quant. =>	70,00	Preço Total =>	5.359,20

7	Código	Banco	Descrição	Tipo	Und	Quant.	Valor Unit	Total		
			COBERTURA					50.880,76		
7.1										
Composição	100206	SBC	COBERTURA TELHA EM PVC MINI ONDA EM ESTRUTURA PRONTA	COBERTURAS	m²	1,0000000	116,39	116,39		
Insumo	014354	SBC	PARAFUSO ZINCADO 5/16 " x 85mm PARA FIXACAO DE TELHA DE FIBROCIMENTO CANALETE 90	Material	UN	0,5000000	1,30	0,65		
Insumo	087299	SBC	TELHA EM PVC MINIONDA 2,40x0,91m (2,18m2)	Material	m²	1,1000000	48,83	53,71		
Insumo	014353	SBC	FIXADOR ABAS AUTOTRAVANTES	Material	UN	0,5000000	3,98	1,99		
Insumo	099135	SBC	CARPINTEIRO DE TELHADOS/TELHADISTA	Mão de Obra	H	1,6110000	19,66	31,67		
Insumo	099449	SBC	AJUDANTE DE CARPINTEIRO	Mão de Obra	H	1,8130000	15,66	28,39		
					MO sem LS =>	60,04	LS =>	0,00	MO com LS =>	60,04
					Valor do BDI =>	33,10			Valor com BDI =>	149,49
							Quant. =>	179,00	Preço Total =>	26.758,71

7.2	Código	Banco	Descrição	Tipo	Und	Quant.	Valor Unit	Total		
Composição	92580	SINAPI	TRAMA DE AÇO COMPOSTA POR TERÇAS PARA TELHADOS DE ATÉ 2 ÁGUAS PARA TELHA ONDULADA DE FIBROCIMENTO, METÁLICA, PLÁSTICA OU TERMOACÚSTICA, INCLUSO TRANSPORTE VERTICAL. AF_07/2019	Estrutura e Trama para Cobertura	m²	1,0000000	47,42	47,42		
Composição	93282	SINAPI	GUINCHO ELÉTRICO DE COLUNA, CAPACIDADE 400 KG, COM MOTO FREIO, MOTOR TRIFÁSICO DE 1,25 CV - CHI DIURNO. AF_03/2016	Custos Horários Produtivo e Improdutivo dos Equipamentos	CHI	0,0137000	21,28	0,29		
Auxiliar										
Composição	88278	SINAPI	MONTADOR DE ESTRUTURAS METÁLICAS COM ENCARGOS COMPLEMENTARES	Livro SINAPI: Cálculos e Parâmetros	H	0,2525000	21,24	5,36		
Auxiliar										
Composição	88316	SINAPI	SERVENTE COM ENCARGOS COMPLEMENTARES	Livro SINAPI: Cálculos e Parâmetros	H	0,1354882	21,05	2,85		
Auxiliar										
Composição	93281	SINAPI	GUINCHO ELÉTRICO DE COLUNA, CAPACIDADE 400 KG, COM MOTO FREIO, MOTOR TRIFÁSICO DE 1,25 CV - CHP DIURNO. AF_03/2016	Custos Horários Produtivo e Improdutivo dos Equipamentos	CHP	0,0068000	22,29	0,15		
Auxiliar										
Insumo	00040549	SINAPI	PARAFUSO, COMUM, ASTM A307, SEXTAVADO, DIAMETRO 1/2" (12,7 MM), COMPRIMENTO 1" (25,4 MM)	Material	CENTO	0,0070000	179,92	1,26		
Insumo	00043083	SINAPI	PERFIL "U" ENRIJECIDO, EM CHAPA DOBRADA DE ACO LAMINADO, E = 3,75 MM, H = 200 MM, L = 75 MM (9,94 KG/M)	Material	KG	4,3329411	8,66	37,52		
					MO sem LS =>	6,42	LS =>	0,00	MO com LS =>	6,42
					Valor do BDI =>	13,48			Valor com BDI =>	60,90
							Quant. =>	179,00	Preço Total =>	10.901,10

7.3	Código	Banco	Descrição	Tipo	Und	Quant.	Valor Unit	Total
-----	--------	-------	-----------	------	-----	--------	------------	-------



Obra
REFORMA DO REFORÇO ESCOLAR MUNICIPAL - CENTRO DO GUILHERME

Bancos
SINAPI - 01/2026 - Maranhão
SBC - 02/2026 - Maranhão
SICRO3 - 10/2025 - Maranhão
ORSE - 12/2025 - Sergipe
SEDOP - 10/2025 - Pará
SETOP - 10/2025 - Minas Gerais

B.D.I.
28,44%

Encargos Sociais
Desonerado: embutido nos preços unitário dos insumos de mão de obra, de acordo com as bases.

Planilha Orçamentária Analítica

Composição	Código	Banco	Descrição	Tipo	Und	Quant.	Valor Unit	Total		
	94229	SINAPI	CALHA EM CHAPA DE AÇO GALVANIZADO NÚMERO 24, DESENVOLVIMENTO DE 100 CM, INCLUSO TRANSPORTE VERTICAL. AF_07/2019	Telhamento para Cobertura	M	1,0000000	139,02	139,02		
Composição Auxiliar	88323	SINAPI	TELHADISTA COM ENCARGOS COMPLEMENTARES	Livro SINAPI: Cálculos e Parâmetros	H	0,5390000	25,48	13,73		
Composição Auxiliar	93281	SINAPI	GUINCHO ELÉTRICO DE COLUNA, CAPACIDADE 400 KG, COM MOTO FREIO, MOTOR TRIFÁSICO DE 1,25 CV - CHP DIURNO. AF_03/2016	Custos Horários Produtivo e Improdutivo dos Equipamentos	CHP	0,0132000	22,29	0,29		
Composição Auxiliar	88316	SINAPI	SERVEANTE COM ENCARGOS COMPLEMENTARES	Livro SINAPI: Cálculos e Parâmetros	H	0,6330000	21,05	13,32		
Composição Auxiliar	93282	SINAPI	GUINCHO ELÉTRICO DE COLUNA, CAPACIDADE 400 KG, COM MOTO FREIO, MOTOR TRIFÁSICO DE 1,25 CV - CHI DIURNO. AF_03/2016	Custos Horários Produtivo e Improdutivo dos Equipamentos	CHI	0,0183000	21,28	0,38		
Insumo	00040784	SINAPI	CALHA QUADRADA DE CHAPA DE AÇO GALVANIZADA NUM 24, CORTE 100 CM	Material	M	1,0500000	79,90	83,90		
Insumo	00013388	SINAPI	SOLDA EM BARRA DE ESTANHO-CHUMBO 50/50	Material	KG	0,1800000	100,15	18,03		
Insumo	00005104	SINAPI	REBITE DE REPUXO EM ALUMÍNIO VAZADO, DIAMETRO 3,2 X 8 MM DE COMPRIMENTO (1KG = 1025 UNIDADES)	Material	KG	0,0049000	70,37	0,34		
Insumo	00005061	SINAPI	PREGO DE AÇO POLIDO COM CABECA 18 X 27 (2 1/2 X 10)	Material	KG	0,0250000	20,63	0,52		
Insumo	00000142	SINAPI	SELANTE ELÁSTICO MONOCOMPONENTE A BASE DE POLIURETANO (PU) PARA JUNTAS DIVERSAS	Material	310ML	0,1610000	53,09	8,55		
				MO sem LS =>		20,53	LS =>	0,00	MO com LS =>	20,53
				Valor do BDI =>		39,53			Valor com BDI =>	178,55
						Quant. =>	29,00	Preço Total =>	5.177,95	

7.4	Código	Banco	Descrição	Tipo	Und	Quant.	Valor Unit	Total		
Composição	106070	SINAPI	LAJE PRÉ-MOLDADA UNIDIRECIONAL, BIAPOIADA TIPO LAJE PAINEL TRELICADO MACIÇO (SEM ENCHIMENTO), PARA PISO, ALTURA TOTAL DA LAJE "LT" = 16 CM (PAINEL+CAPA) = (3+13). AF_08/2025	Lajes Pré-Moldadas	m²	1,0000000	313,11	313,11		
Composição Auxiliar	88316	SINAPI	SERVEANTE COM ENCARGOS COMPLEMENTARES	Livro SINAPI: Cálculos e Parâmetros	H	0,4190000	21,05	8,81		
Composição Auxiliar	103674	SINAPI	CONCRETAGEM DE VIGAS E LAJES, FCK=25 MPA, PARA LAJES PREMOLDADAS COM USO DE BOMBA - LANÇAMENTO, ADENSAMENTO E ACABAMENTO. AF_02/2022_PS	Concretagem para Estruturas de Concreto Armado	m³	0,1300000	822,06	106,86		
Composição Auxiliar	88262	SINAPI	CARPINTEIRO DE FORMAS COM ENCARGOS COMPLEMENTARES	Livro SINAPI: Cálculos e Parâmetros	H	0,5580000	25,72	14,35		
Composição Auxiliar	92273	SINAPI	FABRICAÇÃO DE ESCORAS DO TIPO PONTALETE, EM MADEIRA, PARA PE-DIREITO SIMPLES. AF_09/2020	Fôrmas para Estruturas de Concreto Armado	M	1,5800000	18,73	29,59		
Composição Auxiliar	92768	SINAPI	ARMAÇÃO DE LAJE DE ESTRUTURA CONVENCIONAL DE CONCRETO ARMADO UTILIZANDO AÇO CA-60 DE 5,0 MM - MONTAGEM. AF_06/2022	Armação para Estruturas de Concreto Armado	KG	1,1850000	12,51	14,82		
Insumo	00040304	SINAPI	PREGO DE AÇO POLIDO COM CABECA DUPLA 17 X 27 (2 1/2 X 11)	Material	KG	0,0430000	25,90	1,11		
Insumo	00006193	SINAPI	TABUA NAO APARELHADA *2,5 X 20* CM, EM MACARANDUBA/MASSARANDUBA, ANGELIM OU EQUIVALENTE DA REGIAO - BRUTA	Material	M	2,0400000	18,37	37,47		
Insumo	00045311	SINAPI	LAJE EM PAINEL TRELICADO MACICO L=25 CM, PTM-16, COM TRELICA DE 12 CM, PARA PISO, UNIDIRECIONAL, SOBRECARGA DE 350 KG/M2, VAO ATE 6,0 M, EXCLUSO CONCRETO (SEM COLOCACAO)	Material	m²	1,0000000	100,10	100,10		
				MO sem LS =>		31,42	LS =>	0,00	MO com LS =>	31,42
				Valor do BDI =>		89,04			Valor com BDI =>	402,15
						Quant. =>	20,00	Preço Total =>	8.043,00	

8	Código	Banco	Descrição	Tipo	Und	Quant.	Valor Unit	Total		
								104.573,85		
8.1			REVESTIMENTO							
Composição	87905	SINAPI	CHAPISCO APLICADO EM ALVENARIA (COM PRESENÇA DE VÃOS) E ESTRUTURAS DE CONCRETO DE FACHADA, COM COLHER DE PEDREIRO, ARGAMASSA TRAÇO 1:3 COM PREPARO EM BETONEIRA 400L. AF_10/2022	Chapisco	m²	1,0000000	8,22	8,22		
Composição Auxiliar	87313	SINAPI	ARGAMASSA TRAÇO 1:3 (EM VOLUME DE CIMENTO E AREIA GROSSA ÚMIDA) PARA CHAPISCO CONVENCIONAL, PREPARO MECÂNICO COM BETONEIRA 400 L. AF_08/2019	Argamassas	m³	0,0037000	669,46	2,47		
Composição Auxiliar	88309	SINAPI	PEDREIRO COM ENCARGOS COMPLEMENTARES	Livro SINAPI: Cálculos e Parâmetros	H	0,1724000	26,35	4,54		
Composição Auxiliar	88316	SINAPI	SERVEANTE COM ENCARGOS COMPLEMENTARES	Livro SINAPI: Cálculos e Parâmetros	H	0,0575000	21,05	1,21		
				MO sem LS =>		4,56	LS =>	0,00	MO com LS =>	4,56
				Valor do BDI =>		2,33			Valor com BDI =>	10,55
						Quant. =>	777,00	Preço Total =>	8.197,35	

8.2	Código	Banco	Descrição	Tipo	Und	Quant.	Valor Unit	Total		
Composição	104217	SINAPI	EMBOÇO OU MASSA ÚNICA EM ARGAMASSA TRAÇO 1:2:8, PREPARO MECÂNICO COM BETONEIRA 400 L, APLICADA MANUALMENTE EM PANOS DE FACHADA COM PRESENÇA DE VÃOS, ESPESSURA DE 25 MM, ACESSO POR ANDAIME. AF_08/2022	Massa Única Externa	m²	1,0000000	52,55	52,55		
Composição Auxiliar	88309	SINAPI	PEDREIRO COM ENCARGOS COMPLEMENTARES	Livro SINAPI: Cálculos e Parâmetros	H	0,6010000	26,35	15,83		
Composição Auxiliar	88316	SINAPI	SERVEANTE COM ENCARGOS COMPLEMENTARES	Livro SINAPI: Cálculos e Parâmetros	H	0,6010000	21,05	12,65		
Composição Auxiliar	87292	SINAPI	ARGAMASSA TRAÇO 1:2:8 (EM VOLUME DE CIMENTO, CAL E AREIA MÉDIA ÚMIDA) PARA EMBOÇO/MASSA ÚNICA/ASSENTAMENTO DE ALVENARIA DE VEDAÇÃO, PREPARO MECÂNICO COM BETONEIRA 400 L. AF_08/2019	Argamassas	m³	0,0314000	699,48	21,96		
Insumo	00037411	SINAPI	TELA DE AÇO SOLDADA GALVANIZADA/ZINCADA PARA ALVENARIA, FIO D = *1,24 MM, MALHA 25 X 25 MM	Material	m²	0,1388000	15,25	2,12		
				MO sem LS =>		23,27	LS =>	0,00	MO com LS =>	23,27
				Valor do BDI =>		14,94			Valor com BDI =>	67,49



Obra
REFORMA DO REFORÇO ESCOLAR MUNICIPAL - CENTRO DO GUILHERME

Bancos
SINAPI - 01/2026 - Maranhão
SBC - 02/2026 - Maranhão
SIGRO3 - 10/2025 - Maranhão
ORSE - 12/2025 - Sergipe
SEDOP - 10/2025 - Pará
SETOP - 10/2025 - Minas Gerais

B.D.I.
28,44%

Encargos Sociais
Desonerado: embutido nos preços unitário dos insumos de mão de obra, de acordo com as bases.

Planilha Orçamentária Analítica

Quant. => 777,00 Preço Total => 52.439,73

8.3	Código	Banco	Descrição	Tipo	Und	Quant.	Valor Unit	Total		
Composição	87273	SINAPI	REVESTIMENTO CERÂMICO PARA PAREDES INTERNAS COM PLACAS TIPO ESMALTADA DE DIMENSÕES 33X45 CM APLICADAS NA ALTURA INTEIRA DAS PAREDES. AF_02/2023_PE	Revestimentos Cerâmicos Internos	m²	1,0000000	74,65	74,65		
Composição Auxiliar	88256	SINAPI	AZULEJISTA OU LADRILHEIRO COM ENCARGOS COMPLEMENTARES	Livro SINAPI: Cálculos e Parâmetros	H	0,6970000	26,23	18,28		
Composição Auxiliar	88316	SINAPI	SERVEANTE COM ENCARGOS COMPLEMENTARES	Livro SINAPI: Cálculos e Parâmetros	H	0,3138000	21,05	6,60		
Insumo	00001381	SINAPI	ARGAMASSA COLANTE AC I PARA CERAMICAS	Material	KG	6,8500000	1,03	7,06		
Insumo	00000536	SINAPI	REVESTIMENTO PARA PAREDE, EM CERAMICA ESMALTADA, FORMATO MENOR OU IGUAL A 2025 CM2	Material	m²	1,0798000	38,33	41,39		
Insumo	00034357	SINAPI	REJUNTE CIMENTICIO, QUALQUER COR	Material	KG	0,2220000	6,04	1,34		
					MO sem LS =>	18,61	LS =>	0,00	MO com LS =>	18,61
					Valor do BDI =>	21,23			Valor com BDI =>	95,88
						Quant. =>	117,00	Preço Total =>	11.217,96	

8.4	Código	Banco	Descrição	Tipo	Und	Quant.	Valor Unit	Total		
Composição	061458	SEDOP	Painel em ACM - Estruturado (fachadas)	0	m²	1,0000000	594,22	594,22		
Composição Auxiliar	280003	SEDOP	AJUDANTE DE MONTADOR COM ENCARGOS COMPLEMENTARES	0	h	4,0000000	24,87	99,48		
Composição Auxiliar	280020	SEDOP	MONTADOR COM ENCARGOS COMPLEMENTARES	0	h	4,0000000	30,71	122,84		
Insumo	A00096	SEDOP	Painel em ACM de 4mm	Material	m²	1,0000000	288,00	288,00		
Insumo	A00098	SEDOP	Acessórios p/ fixação de painéis	Material	CJ	1,0000000	4,18	4,18		
Insumo	A00097	SEDOP	Estrutura em metal p/ painéis de fachada	Material	m²	1,0000000	79,72	79,72		
					MO sem LS =>	153,12	LS =>	0,00	MO com LS =>	153,12
					Valor do BDI =>	168,99			Valor com BDI =>	763,21
						Quant. =>	42,87	Preço Total =>	32.718,81	

9	PAVIMENTAÇÃO								37.710,51	
9.1	Código	Banco	Descrição	Tipo	Und	Quant.	Valor Unit	Total		
Composição	87263	SINAPI	REVESTIMENTO CERÂMICO PARA PISO COM PLACAS TIPO PORCELANATO DE DIMENSÕES 60X60 CM APLICADA EM AMBIENTES DE ÁREA MAIOR QUE 10 M². AF_02/2023_PE	Revestimentos Cerâmicos Internos	m²	1,0000000	137,72	137,72		
Composição Auxiliar	88316	SINAPI	SERVEANTE COM ENCARGOS COMPLEMENTARES	Livro SINAPI: Cálculos e Parâmetros	H	0,1674000	21,05	3,52		
Composição Auxiliar	88256	SINAPI	AZULEJISTA OU LADRILHEIRO COM ENCARGOS COMPLEMENTARES	Livro SINAPI: Cálculos e Parâmetros	H	0,5203000	26,23	13,64		
Insumo	00037595	SINAPI	ARGAMASSA COLANTE TIPO AC III	Material	KG	9,1300000	3,16	28,85		
Insumo	00045190	SINAPI	PISO EM PORCELANATO, RETIFICADO, LISO, MONOCOLOR, ACETINADO OU POLIDO, FORMATO MAIOR QUE 2500 ATE 6400 CM2	Material	m²	1,0690000	85,00	90,87		
Insumo	00034357	SINAPI	REJUNTE CIMENTICIO, QUALQUER COR	Material	KG	0,1410000	6,04	0,85		
					MO sem LS =>	12,89	LS =>	0,00	MO com LS =>	12,89
					Valor do BDI =>	39,16			Valor com BDI =>	176,88
						Quant. =>	156,00	Preço Total =>	27.593,28	

9.2	Código	Banco	Descrição	Tipo	Und	Quant.	Valor Unit	Total		
Composição	98689	SINAPI	SOLEIRA EM GRANITO, LARGURA 15 CM, ESPESSURA 2.0 CM. AF_09/2020	Pisos	M	1,0000000	117,90	117,90		
Composição Auxiliar	88316	SINAPI	SERVEANTE COM ENCARGOS COMPLEMENTARES	Livro SINAPI: Cálculos e Parâmetros	H	0,2730000	21,05	5,74		
Composição Auxiliar	88274	SINAPI	MARMORISTA/GRANITEIRO COM ENCARGOS COMPLEMENTARES	Livro SINAPI: Cálculos e Parâmetros	H	0,5470000	26,23	14,34		
Insumo	00037595	SINAPI	ARGAMASSA COLANTE TIPO AC III	Material	KG	1,2900000	3,16	4,08		
Insumo	00020232	SINAPI	SOLEIRA EM GRANITO, POLIDO, TIPO ANDORINHA/ QUARTZ/ CASTELO/ CORUMBA OU OUTROS EQUIVALENTES DA REGIAO, L= *15* CM, E= *2,0* CM	Material	M	1,0000000	93,75	93,75		
					MO sem LS =>	15,01	LS =>	0,00	MO com LS =>	15,01
					Valor do BDI =>	33,53			Valor com BDI =>	151,43
						Quant. =>	9,00	Preço Total =>	1.362,87	

9.3	Código	Banco	Descrição	Tipo	Und	Quant.	Valor Unit	Total
Composição	94990	SINAPI	EXECUÇÃO DE PASSEJO (CALÇADA) OU PISO DE CONCRETO COM CONCRETO MOLDADO IN LOCO, FEITO EM OBRA, ACABAMENTO CONVENCIONAL, NÃO ARMADO. AF_08/2022	Passeios de Concreto	m³	1,0000000	907,04	907,04
Composição Auxiliar	88316	SINAPI	SERVEANTE COM ENCARGOS COMPLEMENTARES	Livro SINAPI: Cálculos e Parâmetros	H	3,0417000	21,05	64,02
Composição Auxiliar	88262	SINAPI	CARPINTEIRO DE FORMAS COM ENCARGOS COMPLEMENTARES	Livro SINAPI: Cálculos e Parâmetros	H	1,6268000	25,72	41,84
Composição Auxiliar	94964	SINAPI	CONCRETO FCK = 20MPA, TRAÇO 1:2:7:3 (EM MASSA SECA DE CIMENTO/ AREIA MÉDIA/ BRITA 1) - PREPARO MECÂNICO COM BETONEIRA 400 L. AF_05/2021	Produção de Concreto	m³	1,2315000	592,94	730,20
Composição Auxiliar	88309	SINAPI	PEDREIRO COM ENCARGOS COMPLEMENTARES	Livro SINAPI: Cálculos e Parâmetros	H	1,4149000	26,35	37,28
Insumo	00004517	SINAPI	SARRAFO *2,5 X 7,5* CM EM PINUS, MISTA OU EQUIVALENTE DA REGIAO - BRUTA	Material	M	2,5000000	3,87	9,68
Insumo	00005068	SINAPI	PREGO DE ACO POLIDO COM CABECA 17 X 21 (2 X 11)	Material	KG	0,2994000	20,99	6,28



Obra
REFORMA DO REFORÇO ESCOLAR MUNICIPAL - CENTRO DO GUILHERME

Bancos
SINAPI - 01/2026 - Maranhão
SBC - 02/2026 - Maranhão
SICRO3 - 10/2025 - Maranhão
ORSE - 12/2025 - Sergipe
SEDOP - 10/2025 - Pará
SETOP - 10/2025 - Minas Gerais

B.D.I.
28,44%

Encargos Sociais
Desonerado: embutido nos preços unitário dos insumos de mão de obra, de acordo com as bases.

Planilha Orçamentária Analítica

Insumo	00004509	SINAPI	SARRAFÓ *2,5 X 10* CM EM PINUS, MISTA OU EQUIVALENTE DA REGIAO - BRUTA	Material	M	3,1250000	5,61	17,53		
Insumo	00002692	SINAPI	DESMOLDANTE PROTETOR PARA FORMAS DE MADEIRA, DE BASE OLEOSA EMULSIONADA EM AGUA	Material	L	0,0213000	10,64	0,23		
				MO sem LS =>		183,87	LS =>	0,00	MO com LS =>	183,87
				Valor do BDI =>		257,96			Valor com BDI =>	1.165,00
					Quant. =>	5,40	Preço Total =>	6.291,00		

9.4	Código	Banco	Descrição	Tipo	Und	Quant.	Valor Unit	Total		
Composição	88649	SINAPI	RODAPÉ CERÂMICO DE 7CM DE ALTURA COM PLACAS TIPO ESMALTADA DE DIMENSÕES 45X45CM. AF_02/2023	Revestimentos Cerâmicos Internos	M	1,0000000	9,99	9,99		
Composição Auxiliar	88316	SINAPI	SERVENTE COM ENCARGOS COMPLEMENTARES	Livro SINAPI: Cálculos e Parâmetros	H	0,0296000	21,05	0,62		
Composição Auxiliar	88256	SINAPI	AZULEJISTA OU LADRILHEIRO COM ENCARGOS COMPLEMENTARES	Livro SINAPI: Cálculos e Parâmetros	H	0,0764000	26,23	2,00		
Insumo	00001287	SINAPI	PISO EM CERAMICA ESMALTADA, COR LISA, PEI MAIOR OU IGUAL A 4, FORMATO MENOR OU IGUAL A 2025 CM2	Material	m²	0,1500000	41,21	6,18		
Insumo	00001381	SINAPI	ARGAMASSA COLANTE AC I PARA CERAMICAS	Material	KG	0,6392000	1,03	0,66		
Insumo	00034357	SINAPI	REJUNTE CIMENTICIO, QUALQUER COR	Material	KG	0,0900000	6,04	0,54		
				MO sem LS =>		1,96	LS =>	0,00	MO com LS =>	1,96
				Valor do BDI =>		2,84			Valor com BDI =>	12,83
					Quant. =>	192,00	Preço Total =>	2.463,36		

10	Código	Banco	Descrição	Tipo	Und	Quant.	Valor Unit	Total		
10.1	90844	SINAPI	KIT DE PORTA DE MADEIRA PARA PINTURA, SEMI-OCA (LEVE OU MÉDIA), PADRÃO MÉDIO, 90X210CM, ESPESSURA DE 3.5CM, ITENS INCLUSOS: DOBRADIÇAS, MONTAGEM E INSTALAÇÃO DO BATENTE, FECHADURA COM EXECUÇÃO DO FURO - FORNECIMENTO E INSTALAÇÃO. AF_12/2019	Esquadrias - Portas	UN	1,0000000	1.351,75	1.351,75		
Composição Auxiliar	90830	SINAPI	FECHADURA DE EMBUTIR COM CILINDRO, EXTERNA, COMPLETA, ACABAMENTO PADRÃO MÉDIO, INCLUSO EXECUÇÃO DE FURO - FORNECIMENTO E INSTALAÇÃO. AF_10/2025	Esquadrias - Portas	UN	1,0000000	181,12	181,12		
Composição Auxiliar	90823	SINAPI	PORTA DE MADEIRA PARA PINTURA, SEMI-OCA (LEVE OU MÉDIA), 90X210CM, ESPESSURA DE 3.5CM, INCLUSO DOBRADIÇAS - FORNECIMENTO E INSTALAÇÃO. AF_10/2025	Esquadrias - Portas	UN	1,0000000	524,81	524,81		
Composição Auxiliar	90806	SINAPI	BATENTE PARA PORTA DE MADEIRA, FIXAÇÃO COM ARGAMASSA, PADRÃO MÉDIO - FORNECIMENTO E INSTALAÇÃO. AF_10/2025	Esquadrias - Portas	UN	1,0000000	503,74	503,74		
Composição Auxiliar	100659	SINAPI	ALIZAR DE 5X1,5CM PARA PORTA FIXADO COM PREGOS, PADRÃO MÉDIO - FORNECIMENTO E INSTALAÇÃO. AF_10/2025	Esquadrias - Portas	M	10,2000000	13,93	142,08		
				MO sem LS =>		257,79	LS =>	0,00	MO com LS =>	257,79
				Valor do BDI =>		384,43			Valor com BDI =>	1.736,18
					Quant. =>	7,00	Preço Total =>	12.153,26		

10.2	Código	Banco	Descrição	Tipo	Und	Quant.	Valor Unit	Total		
Composição	91338	SINAPI	PORTA DE ALUMÍNIO DE ABRIR COM LAMBRI, COM GUARNIÇÃO, FIXAÇÃO COM PARAFUSOS - FORNECIMENTO E INSTALAÇÃO. AF_12/2019	Esquadrias - Portas	m²	1,0000000	924,68	924,68		
Composição Auxiliar	88309	SINAPI	PEDREIRO COM ENCARGOS COMPLEMENTARES	Livro SINAPI: Cálculos e Parâmetros	H	0,3563000	26,35	9,38		
Composição Auxiliar	88316	SINAPI	SERVENTE COM ENCARGOS COMPLEMENTARES	Livro SINAPI: Cálculos e Parâmetros	H	0,1779000	21,05	3,74		
Insumo	00004914	SINAPI	PORTA DE ABRIR EM ALUMINIO COM LAMBRI HORIZONTAL/LAMINADA, ACABAMENTO ANODIZADO NATURAL, SEM GUARNICAO/ALIZAR/VISTA	Material	m²	1,0000000	657,14	657,14		
Insumo	00000142	SINAPI	SELANTE ELASTICO MONOCOMPONENTE A BASE DE POLIURETANO (PU) PARA JUNTAS DIVERSAS	Material	310ML	0,8829000	53,09	46,87		
Insumo	00007568	SINAPI	BUCHA DE NYLON SEM ABA S10, COM PARAFUSO DE 6,10 X 65 MM EM ACO ZINCADO COM ROSCA SOBERBA, CABECA CHATA E FENDA PHILLIPS	Material	UN	4,8166000	0,61	2,94		
Insumo	00036888	SINAPI	GUARNICAO / MOLDURA / ARREIMATE DE ACABAMENTO PARA ESQUADRIA, EM ALUMINIO PERFIL 25, ACABAMENTO ANODIZADO BRANCO OU BRILHANTE, PARA 1 FACE	Material	M	6,8504000	29,87	204,62		
				MO sem LS =>		9,81	LS =>	0,00	MO com LS =>	9,81
				Valor do BDI =>		262,97			Valor com BDI =>	1.187,65
					Quant. =>	1,89	Preço Total =>	2.244,65		

10.3	Código	Banco	Descrição	Tipo	Und	Quant.	Valor Unit	Total
Composição	94573	SINAPI	JANELA DE ALUMÍNIO DE CORRER COM 4 FOLHAS PARA VIDROS (VIDROS INCLUSOS), COM BANDEIRA, BATENTE/ REQUADRO 6 A 14 CM, ACABAMENTO COM ACETATO OU BRILHANTE, FIXAÇÃO COM PARAFUSO, SEM GUARNIÇÃO/ ALIZAR, DIMENSÕES 150X120 CM, VEDAÇÃO COM SILICONE, EXCLUSIVE CONTRAMARCO - FORNECIMENTO E INSTALAÇÃO. AF_11/2024	Esquadrias - Janelas	m²	1,0000000	417,62	417,62
Composição Auxiliar	88316	SINAPI	SERVENTE COM ENCARGOS COMPLEMENTARES	Livro SINAPI: Cálculos e Parâmetros	H	0,1559386	21,05	3,28
Composição Auxiliar	88309	SINAPI	PEDREIRO COM ENCARGOS COMPLEMENTARES	Livro SINAPI: Cálculos e Parâmetros	H	0,3118773	26,35	8,21
Insumo	00004377	SINAPI	PARAFUSO DE ACO ZINCADO COM ROSCA SOBERBA, CABECA CHATA E FENDA SIMPLES, DIAMETRO 4,2 MM, COMPRIMENTO * 32 * MM	Material	UN	7,3000000	0,18	1,31
Insumo	00039961	SINAPI	SILICONE ACETICO USO GERAL INCOLOR 280 G	Material	UN	0,6010714	35,08	21,09



Obra
REFORMA DO REFORÇO ESCOLAR MUNICIPAL - CENTRO DO GUILHERME

Bancos
SINAPI - 01/2026 - Maranhão
SBC - 02/2026 - Maranhão
SICRO3 - 10/2025 - Maranhão
ORSE - 12/2025 - Sergipe
SEDOP - 10/2025 - Pará
SETOP - 10/2025 - Minas Gerais

B.D.I.
28,44%

Encargos Sociais
Desonerado: embutido nos preços unitário dos insumos de mão de obra, de acordo com as bases.

Planilha Orçamentária Analítica

Insumo	00034364	SINAPI	JANELA DE CORRER, EM ALUMINIO PERFIL 25, 120 X 150 CM (A X L), 4 FLS, BANDEIRA COM BASCULA, ACABAMENTO BRANCO OU BRILHANTE, BATENTE/REQUADRO DE 6 A 14 CM, COM VIDRO 4 MM, SEM GUARNICAO/ALIZAR	Material	UN	0,5560000	690,19	383,75		
				MO sem LS =>		8,59	LS =>	0,00	MO com LS =>	8,59
				Valor do BDI =>		118,77			Valor com BDI =>	536,39
						Quant. =>	10,80	Preço Total =>		5.793,01

10.4	Código	Banco	Descrição	Tipo	Und	Quant.	Valor Unit	Total		
Composição	94569	SINAPI	JANELA DE ALUMÍNIO TIPO MAXIM-AR, BATENTE/ REQUADRO 3 A 14 CM, VIDRO INCLUSO, FIXAÇÃO COM PARAFUSO, SEM GUARNIÇÃO/ ALIZAR, DIMENSÕES 60X80 (A X L) CM, SEM ACABAMENTO, VEDAÇÃO COM SILICONE, EXCLUSIVE CONTRAMARCO - FORNECIMENTO E INSTALAÇÃO. AF_11/2024	Esquadrias - Janelas	m²	1,0000000	707,64	707,64		
Composição Auxiliar	88309	SINAPI	PEDREIRO COM ENCARGOS COMPLEMENTARES	Livro SINAPI: Cálculos e Parâmetros	H	1,0104139	26,35	26,62		
Composição Auxiliar	88316	SINAPI	SERVEnte COM ENCARGOS COMPLEMENTARES	Livro SINAPI: Cálculos e Parâmetros	H	0,5052069	21,05	10,63		
Insumo	00034381	SINAPI	JANELA MAXIM-AR, EM ALUMINIO PERFIL 25, 60 X 80 CM (A X L), ACABAMENTO BRANCO OU BRILHANTE, BATENTE DE 4 A 5 CM, COM VIDRO 4 MM, SEM GUARNICAO/ALIZAR	Material	UN	2,0833000	300,01	625,01		
Insumo	00004377	SINAPI	PARAFUSO DE AÇO ZINCADO COM ROSCA SOBERBA, CABECA CHATA E FENDA SIMPLES, DIAMETRO 4,2 MM, COMPRIMENTO * 32 * MM	Material	UN	24,4000000	0,18	4,39		
Insumo	00039961	SINAPI	SILICONE ACETICO USO GERAL INCOLOR 280 G	Material	UN	1,1687500	35,08	41,00		
				MO sem LS =>		27,85	LS =>	0,00	MO com LS =>	27,85
				Valor do BDI =>		201,25			Valor com BDI =>	908,89
						Quant. =>	13,44	Preço Total =>		12.215,48

10.5	Código	Banco	Descrição	Tipo	Und	Quant.	Valor Unit	Total		
Composição	93187	SINAPI	VERGA MOLDADA IN LOCO EM CONCRETO, ESPESSURA DE *20* CM. AF_03/2024	Vergas, contravergas e fixação de alvenaria	M	1,0000000	78,26	78,26		
Composição Auxiliar	92802	SINAPI	CORTE E DOBRA DE AÇO CA-50, DIÂMETRO DE 8,0 MM. AF_06/2022	Armação para Estruturas de Concreto Armado	KG	0,7900000	9,08	7,17		
Composição Auxiliar	94964	SINAPI	CONCRETO FCK = 20MPA, TRAÇO 1:2,7:3 (EM MASSA SECA DE CIMENTO/ AREIA MÉDIA/ BRITA 1) - PREPARO MECÂNICO COM BETONEIRA 400 L. AF_05/2021	Produção de Concreto	m³	0,0430000	592,94	25,49		
Composição Auxiliar	92270	SINAPI	FABRICAÇÃO DE FÔRMA PARA VIGAS, COM MADEIRA SERRADA, E = 25 MM. AF_09/2020	Fôrmas para Estruturas de Concreto Armado	m²	0,1140000	170,05	19,38		
Composição Auxiliar	88316	SINAPI	SERVEnte COM ENCARGOS COMPLEMENTARES	Livro SINAPI: Cálculos e Parâmetros	H	0,3060000	21,05	6,44		
Composição Auxiliar	88309	SINAPI	SERVEnte COM ENCARGOS COMPLEMENTARES	Livro SINAPI: Cálculos e Parâmetros	H	0,6120000	26,35	16,12		
Insumo	00002692	SINAPI	DESOLDANTE PROTETOR PARA FORMAS DE MADEIRA, DE BASE OLEOSA EMULSIONADA EM AGUA	Material	L	0,0100000	10,64	0,11		
Insumo	00004491	SINAPI	PONTALETE *7,5 X 7,5* CM EM PINUS, MISTA OU EQUIVALENTE DA REGIAO - BRUTA	Material	M	0,2030000	11,05	2,24		
Insumo	00039017	SINAPI	ESPACADOR / DISTANCIADOR CIRCULAR COM ENTRADA LATERAL, EM PLASTICO, PARA VERGALHAO *4,2 A 12,5* MM, COBRIMENTO 20 MM	Material	UN	6,0000000	0,22	1,32		
				MO sem LS =>		22,66	LS =>	0,00	MO com LS =>	22,66
				Valor do BDI =>		22,25			Valor com BDI =>	100,51
						Quant. =>	9,00	Preço Total =>		904,59

10.6	Código	Banco	Descrição	Tipo	Und	Quant.	Valor Unit	Total		
Composição	93197	SINAPI	CONTRAVERGA MOLDADA IN LOCO EM CONCRETO, ESPESSURA DE *20* CM. AF_03/2024	Vergas, contravergas e fixação de alvenaria	M	1,0000000	59,35	59,35		
Composição Auxiliar	92270	SINAPI	FABRICAÇÃO DE FÔRMA PARA VIGAS, COM MADEIRA SERRADA, E = 25 MM. AF_09/2020	Fôrmas para Estruturas de Concreto Armado	m²	0,0760000	170,05	12,92		
Composição Auxiliar	92802	SINAPI	CORTE E DOBRA DE AÇO CA-50, DIÂMETRO DE 8,0 MM. AF_06/2022	Armação para Estruturas de Concreto Armado	KG	0,7900000	9,08	7,17		
Composição Auxiliar	88316	SINAPI	SERVEnte COM ENCARGOS COMPLEMENTARES	Livro SINAPI: Cálculos e Parâmetros	H	0,1680000	21,05	3,53		
Composição Auxiliar	94964	SINAPI	CONCRETO FCK = 20MPA, TRAÇO 1:2,7:3 (EM MASSA SECA DE CIMENTO/ AREIA MÉDIA/ BRITA 1) - PREPARO MECÂNICO COM BETONEIRA 400 L. AF_05/2021	Produção de Concreto	m³	0,0430000	592,94	25,49		
Composição Auxiliar	88309	SINAPI	PEDREIRO COM ENCARGOS COMPLEMENTARES	Livro SINAPI: Cálculos e Parâmetros	H	0,3350000	26,35	8,82		
Insumo	00002692	SINAPI	DESOLDANTE PROTETOR PARA FORMAS DE MADEIRA, DE BASE OLEOSA EMULSIONADA EM AGUA	Material	L	0,0100000	10,64	0,11		
Insumo	00039017	SINAPI	ESPACADOR / DISTANCIADOR CIRCULAR COM ENTRADA LATERAL, EM PLASTICO, PARA VERGALHAO *4,2 A 12,5* MM, COBRIMENTO 20 MM	Material	UN	6,0000000	0,22	1,32		
				MO sem LS =>		14,09	LS =>	0,00	MO com LS =>	14,09
				Valor do BDI =>		16,87			Valor com BDI =>	76,22
						Quant. =>	9,00	Preço Total =>		685,98

10.7	Código	Banco	Descrição	Tipo	Und	Quant.	Valor Unit	Total
Composição	93189	SINAPI	VERGA MOLDADA IN LOCO EM CONCRETO PARA PORTAS COM MAIS DE 1,5 M DE VÃO. AF_03/2016	FUES - FUNDAÇÕES E ESTRUTURAS	M	1,0000000	107,62	107,62
Composição Auxiliar	88309	SINAPI	PEDREIRO COM ENCARGOS COMPLEMENTARES	Livro SINAPI: Cálculos e Parâmetros	H	0,3500000	26,35	9,22
Composição Auxiliar	92270	SINAPI	FABRICAÇÃO DE FÔRMA PARA VIGAS, COM MADEIRA SERRADA, E = 25 MM. AF_09/2020	Fôrmas para Estruturas de Concreto Armado	m²	0,4000000	170,05	68,02
Composição Auxiliar	94970	SINAPI	CONCRETO FCK = 20MPA, TRAÇO 1:2,7:3 (EM MASSA SECA DE CIMENTO/ AREIA MÉDIA/ BRITA 1) - PREPARO MECÂNICO COM BETONEIRA 600 L. AF_05/2021	Produção de Concreto	m³	0,0240000	581,70	13,96
Composição Auxiliar	88316	SINAPI	SERVEnte COM ENCARGOS COMPLEMENTARES	Livro SINAPI: Cálculos e Parâmetros	H	0,1750000	21,05	3,68



Obra
REFORMA DO REFORÇO ESCOLAR MUNICIPAL - CENTRO DO GUILHERME

Bancos
SINAPI - 01/2026 - Maranhão
SBC - 02/2026 - Maranhão
SICRO3 - 10/2025 - Maranhão
ORSE - 12/2025 - Sergipe
SEDOP - 10/2025 - Pará
SETOP - 10/2025 - Minas Gerais

B.D.I.
28,44%

Encargos Sociais
Desonerado: embutido nos preços unitário dos insumos de mão de obra, de acordo com as bases.

Planilha Orçamentária Analítica

Composição	92802 SINAPI	CORTE E DOBRA DE AÇO CA-50, DIÂMETRO DE 8,0 MM. AF_06/2022	Armação para Estruturas de Concreto Armado	KG	0,7900000	9,08	7,17		
Auxiliar									
Insumo	00039017 SINAPI	ESPACADOR / DISTANCIADOR CIRCULAR COM ENTRADA LATERAL, EM PLASTICO, PARA VERGALHAO *4,2 A 12,5* MM, COBRIMENTO 20 MM	Material	UN	6,0000000	0,22	1,32		
Insumo	00002692 SINAPI	DESMOLDANTE PROTETOR PARA FORMAS DE MADEIRA, DE BASE OLEOSA EMULSIONADA EM AGUA	Material	L	0,0070000	10,64	0,07		
Insumo	00004491 SINAPI	PONTALETE *7,5 X 7,5* CM EM PINUS, MISTA OU EQUIVALENTE DA REGIAO - BRUTA	Material	M	0,3790000	11,05	4,19		
				MO sem LS =>	20,96	LS =>	0,00	MO com LS =>	20,96
				Valor do BDI =>	30,60			Valor com BDI =>	138,22
				Quant. =>		11,25	Preço Total =>	1.554,97	

11 INSTALAÇÕES HIDRÁULICAS								16.995,51	
11.1	Código	Banco	Descrição	Tipo	Und	Quant.	Valor Unit	Total	
Composição	102615	SINAPI	CAIXA D'ÁGUA EM POLIÉSTER REFORÇADO COM FIBRA DE VIDRO, 2000 LITROS - FORNECIMENTO E INSTALAÇÃO. AF_06/2021	Caixas de Água para Edificações	UN	1,0000000	1.371,64	1.371,64	
Composição Auxiliar	88248	SINAPI	AUXILIAR DE ENCANADOR OU BOMBEIRO HIDRÁULICO COM ENCARGOS COMPLEMENTARES	Livro SINAPI: Cálculos e Parâmetros	H	0,2473000	21,53	5,32	
Composição Auxiliar	88267	SINAPI	ENCANADOR OU BOMBEIRO HIDRÁULICO COM ENCARGOS COMPLEMENTARES	Livro SINAPI: Cálculos e Parâmetros	H	0,2473000	25,90	6,40	
Insumo	00037104	SINAPI	CAIXA D'AGUA / RESERVATORIO EM POLIESTER REFORÇADO COM FIBRA DE VIDRO, 2000 LITROS, COM TAMPA	Material	UN	1,0000000	1.359,92	1.359,92	
				MO sem LS =>	8,84	LS =>	0,00	MO com LS =>	8,84
				Valor do BDI =>	390,09			Valor com BDI =>	1.761,73
				Quant. =>		1,00	Preço Total =>	1.761,73	

11.2	Código	Banco	Descrição	Tipo	Und	Quant.	Valor Unit	Total	
Composição	95648	SINAPI	KIT CAVALETE PARA MEDIÇÃO DE ÁGUA - ENTRADA INDIVIDUALIZADA, EM CPVC DN 28 MM (1"), PARA 1 MEDIDOR - FORNECIMENTO E INSTALAÇÃO (EXCLUSIVE HIDRÔMETRO). AF_03/2024	Sistemas de Medição	UN	1,0000000	562,70	562,70	
Composição Auxiliar	88248	SINAPI	AUXILIAR DE ENCANADOR OU BOMBEIRO HIDRÁULICO COM ENCARGOS COMPLEMENTARES	Livro SINAPI: Cálculos e Parâmetros	H	1,6421000	21,53	35,35	
Composição Auxiliar	88267	SINAPI	ENCANADOR OU BOMBEIRO HIDRÁULICO COM ENCARGOS COMPLEMENTARES	Livro SINAPI: Cálculos e Parâmetros	H	1,6421000	25,90	42,53	
Insumo	00038007	SINAPI	CONECTOR, CPVC, SOLDAVEL, 28 MM X 1", PARA AGUA QUENTE	Material	UN	2,0000000	28,62	57,24	
Insumo	00044400	SINAPI	BUCHA DE REDUCAO CPVC, SOLDAVEL, 54 X 28 MM, PARA AGUA QUENTE	Material	UN	1,0000000	31,57	31,57	
Insumo	00021114	SINAPI	ADESIVO PARA TUBOS CPVC, *75* G	Material	UN	0,9800000	31,56	30,93	
Insumo	00006019	SINAPI	REGISTRO GAVETA BRUTO EM LATAO FORJADO, BITOLA 1"	Material	UN	1,0000000	39,58	39,58	
Insumo	00003148	SINAPI	FITA VEDA ROSCA, EM PTFE, ROLO DE 18 MM X 50 M (L X C)	Material	UN	0,0132000	17,70	0,23	
Insumo	00037960	SINAPI	JOELHO CPVC, SOLDAVEL, 90 GRAUS, 54 MM, PARA AGUA QUENTE	Material	UN	2,0000000	65,44	130,88	
Insumo	00021125	SINAPI	TUBO CPVC, SOLDAVEL, 28 MM, AGUA QUENTE PREDIAL (NBR 15884)	Material	M	2,9905000	32,55	97,34	
Insumo	00038029	SINAPI	TUBO CPVC, SOLDAVEL, 54 MM, AGUA QUENTE PREDIAL (NBR 15884)	Material	M	0,9444000	83,30	78,67	
Insumo	00037957	SINAPI	JOELHO CPVC, SOLDAVEL, 90 GRAUS, 28 MM, PARA AGUA QUENTE	Material	UN	2,0000000	9,20	18,40	
				MO sem LS =>	58,70	LS =>	0,00	MO com LS =>	58,70
				Valor do BDI =>	160,03			Valor com BDI =>	722,73
				Quant. =>		1,00	Preço Total =>	722,73	

11.3	Código	Banco	Descrição	Tipo	Und	Quant.	Valor Unit	Total	
Composição	94706	SINAPI	ADAPTADOR COM FLANGE E ANEL DE VEDAÇÃO, PVC, SOLDÁVEL, DN 50 MM X 1 1/2", INSTALADO EM RESERVAÇÃO PREDIAL DE ÁGUA - FORNECIMENTO E INSTALAÇÃO. AF_04/2024	Instalações Hidráulicas - Reservação e Bombas de Recalque	UN	1,0000000	34,57	34,57	
Composição Auxiliar	88248	SINAPI	AUXILIAR DE ENCANADOR OU BOMBEIRO HIDRÁULICO COM ENCARGOS COMPLEMENTARES	Livro SINAPI: Cálculos e Parâmetros	H	0,1472000	21,53	3,16	
Composição Auxiliar	88267	SINAPI	ENCANADOR OU BOMBEIRO HIDRÁULICO COM ENCARGOS COMPLEMENTARES	Livro SINAPI: Cálculos e Parâmetros	H	0,1472000	25,90	3,81	
Insumo	00038383	SINAPI	LIXA D'AGUA EM FOLHA, COR PRETA, GRAO 100	Material	UN	0,0078000	2,44	0,02	
Insumo	00000122	SINAPI	ADESIVO PLASTICO PARA PVC, FRASCO COM *850* GR	Material	UN	0,0082000	61,55	0,50	
Insumo	00020083	SINAPI	SOLUCAO PREPARADORA / LIMPADORA PARA PVC, FRASCO COM 1000 CM3	Material	UN	0,0110000	69,74	0,77	
Insumo	00000099	SINAPI	ADAPTADOR PVC SOLDAVEL, COM FLANGE E ANEL DE VEDAÇÃO, 50 MM X 1 1/2", PARA CAIXA D'AGUA	Material	UN	1,0000000	26,33	26,33	
				MO sem LS =>	5,25	LS =>	0,00	MO com LS =>	5,25
				Valor do BDI =>	9,83			Valor com BDI =>	44,40
				Quant. =>		4,00	Preço Total =>	177,60	

11.4	Código	Banco	Descrição	Tipo	Und	Quant.	Valor Unit	Total
Composição	94704	SINAPI	ADAPTADOR COM FLANGE E ANEL DE VEDAÇÃO, PVC, SOLDÁVEL, DN 32 MM X 1", INSTALADO EM RESERVAÇÃO PREDIAL DE ÁGUA - FORNECIMENTO E INSTALAÇÃO. AF_04/2024	Instalações Hidráulicas - Reservação e Bombas de Recalque	UN	1,0000000	25,79	25,79
Composição Auxiliar	88248	SINAPI	AUXILIAR DE ENCANADOR OU BOMBEIRO HIDRÁULICO COM ENCARGOS COMPLEMENTARES	Livro SINAPI: Cálculos e Parâmetros	H	0,1375000	21,53	2,96
Composição Auxiliar	88267	SINAPI	ENCANADOR OU BOMBEIRO HIDRÁULICO COM ENCARGOS COMPLEMENTARES	Livro SINAPI: Cálculos e Parâmetros	H	0,1375000	25,90	3,56



Obra
REFORMA DO REFORÇO ESCOLAR MUNICIPAL - CENTRO DO GUILHERME

Bancos
SINAPI - 01/2026 - Maranhão
SBC - 02/2026 - Maranhão
SICRO3 - 10/2025 - Maranhão
ORSE - 12/2025 - Sergipe
SEDOP - 10/2025 - Pará
SETOP - 10/2025 - Minas Gerais

B.D.I.
28,44%

Encargos Sociais
Desonerado: embutido nos preços unitário dos insumos de mão de obra, de acordo com as bases.

Planilha Orçamentária Analítica

Insumo	00020083	SINAPI	SOLUCAO PREPARADORA / LIMPADORA PARA PVC, FRASCO COM 1000 CM3	Material	UN	0,0055000	69,74	0,38		
Insumo	00000122	SINAPI	ADESIVO PLASTICO PARA PVC, FRASCO COM *850* GR	Material	UN	0,0047000	61,55	0,29		
Insumo	00000097	SINAPI	ADAPTADOR PVC SOLDAVEL, COM FLANGE E ANEL DE VEDACAO, 32 MM X 1", PARA CAIXA D'AGUA	Material	UN	1,0000000	18,61	18,61		
				MO sem LS =>		4,90	LS =>	0,00	MO com LS =>	4,90
				Valor do BDI =>		7,33			Valor com BDI =>	33,12
							Quant. =>	2,00	Preço Total =>	66,24

11.5	Código	Banco	Descrição	Tipo	Und	Quant.	Valor Unit	Total		
Composição	89413	SINAPI	JOELHO 90 GRAUS, PVC, SOLDÁVEL, DN 32MM, INSTALADO EM RAMAL DE DISTRIBUIÇÃO DE ÁGUA - FORNECIMENTO E INSTALAÇÃO. AF_06/2022	Instalações Prediais de Água Fria em PVC	UN	1,0000000	11,52	11,52		
Composição Auxiliar	88248	SINAPI	AUXILIAR DE ENCANADOR OU BOMBEIRO HIDRÁULICO COM ENCARGOS COMPLEMENTARES	Livro SINAPI: Cálculos e Parâmetros	H	0,1621000	21,53	3,49		
Composição Auxiliar	88267	SINAPI	ENCANADOR OU BOMBEIRO HIDRÁULICO COM ENCARGOS COMPLEMENTARES	Livro SINAPI: Cálculos e Parâmetros	H	0,1621000	25,90	4,19		
Insumo	00020083	SINAPI	SOLUCAO PREPARADORA / LIMPADORA PARA PVC, FRASCO COM 1000 CM3	Material	UN	0,0110000	69,74	0,77		
Insumo	00038383	SINAPI	LIXA D'AGUA EM FOLHA, COR PRETA, GRAO 100	Material	UN	0,0360000	2,44	0,09		
Insumo	00000122	SINAPI	ADESIVO PLASTICO PARA PVC, FRASCO COM *850* GR	Material	UN	0,0094000	61,55	0,58		
Insumo	00003536	SINAPI	JOELHO PVC, SOLDAVEL, 90 GRAUS, 32 MM, COR MARROM, PARA AGUA FRIA PREDIAL	Material	UN	1,0000000	2,43	2,43		
				MO sem LS =>		5,79	LS =>	0,00	MO com LS =>	5,79
				Valor do BDI =>		3,27			Valor com BDI =>	14,79
							Quant. =>	16,00	Preço Total =>	236,64

11.6	Código	Banco	Descrição	Tipo	Und	Quant.	Valor Unit	Total		
Composição	103984	SINAPI	JOELHO 90 GRAUS, PVC, SOLDÁVEL, DN 50MM, INSTALADO EM RAMAL DE DISTRIBUIÇÃO DE ÁGUA - FORNECIMENTO E INSTALAÇÃO. AF_06/2022	Instalações Prediais de Água Fria em PVC	UN	1,0000000	18,54	18,54		
Composição Auxiliar	88248	SINAPI	AUXILIAR DE ENCANADOR OU BOMBEIRO HIDRÁULICO COM ENCARGOS COMPLEMENTARES	Livro SINAPI: Cálculos e Parâmetros	H	0,2294000	21,53	4,93		
Composição Auxiliar	88267	SINAPI	ENCANADOR OU BOMBEIRO HIDRÁULICO COM ENCARGOS COMPLEMENTARES	Livro SINAPI: Cálculos e Parâmetros	H	0,2294000	25,90	5,94		
Insumo	00020083	SINAPI	SOLUCAO PREPARADORA / LIMPADORA PARA PVC, FRASCO COM 1000 CM3	Material	UN	0,0220000	69,74	1,53		
Insumo	00038383	SINAPI	LIXA D'AGUA EM FOLHA, COR PRETA, GRAO 100	Material	UN	0,0510000	2,44	0,12		
Insumo	00003540	SINAPI	JOELHO PVC, SOLDAVEL, 90 GRAUS, 50 MM, COR MARROM, PARA AGUA FRIA PREDIAL	Material	UN	1,0000000	5,01	5,01		
Insumo	00000122	SINAPI	ADESIVO PLASTICO PARA PVC, FRASCO COM *850* GR	Material	UN	0,0165000	61,55	1,02		
				MO sem LS =>		8,19	LS =>	0,00	MO com LS =>	8,19
				Valor do BDI =>		5,27			Valor com BDI =>	23,81
							Quant. =>	10,00	Preço Total =>	238,10

11.7	Código	Banco	Descrição	Tipo	Und	Quant.	Valor Unit	Total		
Composição	89412	SINAPI	JOELHO 90 GRAUS, PVC, SOLDÁVEL, DN 25MM, X 3/4 INSTALADO EM RAMAL DE DISTRIBUIÇÃO DE ÁGUA - FORNECIMENTO E INSTALAÇÃO. AF_06/2022	Instalações Prediais de Água Fria em PVC	UN	1,0000000	9,33	9,33		
Composição Auxiliar	88267	SINAPI	ENCANADOR OU BOMBEIRO HIDRÁULICO COM ENCARGOS COMPLEMENTARES	Livro SINAPI: Cálculos e Parâmetros	H	0,1266000	25,90	3,27		
Composição Auxiliar	88248	SINAPI	AUXILIAR DE ENCANADOR OU BOMBEIRO HIDRÁULICO COM ENCARGOS COMPLEMENTARES	Livro SINAPI: Cálculos e Parâmetros	H	0,1266000	21,53	2,72		
Insumo	00003522	SINAPI	JOELHO PVC, SOLDAVEL COM ROSCA, 90 GRAUS, 25 MM X 3/4", COR MARROM, PARA AGUA FRIA PREDIAL	Material	UN	1,0000000	2,44	2,44		
Insumo	00000122	SINAPI	ADESIVO PLASTICO PARA PVC, FRASCO COM *850* GR	Material	UN	0,0059000	61,55	0,36		
Insumo	00020083	SINAPI	SOLUCAO PREPARADORA / LIMPADORA PARA PVC, FRASCO COM 1000 CM3	Material	UN	0,0070000	69,74	0,49		
Insumo	00038383	SINAPI	LIXA D'AGUA EM FOLHA, COR PRETA, GRAO 100	Material	UN	0,0281000	2,44	0,07		
				MO sem LS =>		4,51	LS =>	0,00	MO com LS =>	4,51
				Valor do BDI =>		2,65			Valor com BDI =>	11,98
							Quant. =>	8,00	Preço Total =>	95,84

11.8	Código	Banco	Descrição	Tipo	Und	Quant.	Valor Unit	Total		
Composição	89440	SINAPI	TE, PVC, SOLDÁVEL, DN 25MM, INSTALADO EM RAMAL DE DISTRIBUIÇÃO DE ÁGUA - FORNECIMENTO E INSTALAÇÃO. AF_06/2022	Instalações Prediais de Água Fria em PVC	UN	1,0000000	11,39	11,39		
Composição Auxiliar	88267	SINAPI	ENCANADOR OU BOMBEIRO HIDRÁULICO COM ENCARGOS COMPLEMENTARES	Livro SINAPI: Cálculos e Parâmetros	H	0,1812000	25,90	4,69		
Composição Auxiliar	88248	SINAPI	AUXILIAR DE ENCANADOR OU BOMBEIRO HIDRÁULICO COM ENCARGOS COMPLEMENTARES	Livro SINAPI: Cálculos e Parâmetros	H	0,1812000	21,53	3,90		
Insumo	00020083	SINAPI	SOLUCAO PREPARADORA / LIMPADORA PARA PVC, FRASCO COM 1000 CM3	Material	UN	0,0120000	69,74	0,84		
Insumo	00007139	SINAPI	TE SOLDAVEL, PVC, 90 GRAUS, 25 MM, PARA AGUA FRIA PREDIAL (NBR 5648)	Material	UN	1,0000000	1,21	1,21		
Insumo	00000122	SINAPI	ADESIVO PLASTICO PARA PVC, FRASCO COM *850* GR	Material	UN	0,0106000	61,55	0,65		
Insumo	00038383	SINAPI	LIXA D'AGUA EM FOLHA, COR PRETA, GRAO 100	Material	UN	0,0453000	2,44	0,11		
				MO sem LS =>		6,47	LS =>	0,00	MO com LS =>	6,47
				Valor do BDI =>		3,23			Valor com BDI =>	14,62
							Quant. =>	12,00	Preço Total =>	175,44



Obra
REFORMA DO REFORÇO ESCOLAR MUNICIPAL - CENTRO DO
GUILHERME

Bancos
SINAPI - 01/2026 - Maranhão
SBC - 02/2026 - Maranhão
SICRO3 - 10/2025 - Maranhão
ORSE - 12/2025 - Sergipe
SEDOP - 10/2025 - Pará
SETOP - 10/2025 - Minas Gerais

B.D.I.
28,44%

Encargos Sociais
Desonerado: embutido nos
preços unitário dos insumos de
mão de obra, de acordo com as
bases.

Planilha Orçamentária Analítica

11.9	Código	Banco	Descrição	Tipo	Und	Quant.	Valor Unit	Total		
Composição	104004	SINAPI	TE, PVC, SOLDÁVEL, DN 50MM, INSTALADO EM RAMAL DE DISTRIBUIÇÃO DE ÁGUA - FORNECIMENTO E INSTALAÇÃO. AF_06/2022	Instalações Prediais de Água Fria em PVC	UN	1,0000000	28,18	28,18		
Composição Auxiliar	88248	SINAPI	AUXILIAR DE ENCANADOR OU BOMBEIRO HIDRÁULICO COM ENCARGOS COMPLEMENTARES	Livro SINAPI: Cálculos e Parâmetros	H	0,3059000	21,53	6,58		
Composição Auxiliar	88267	SINAPI	ENCANADOR OU BOMBEIRO HIDRÁULICO COM ENCARGOS COMPLEMENTARES	Livro SINAPI: Cálculos e Parâmetros	H	0,3059000	25,90	7,92		
Insumo	00007142	SINAPI	TE SOLDÁVEL, PVC, 90 GRAUS, 50 MM, PARA AGUA FRIA PREDIAL (NBR 5648)	Material	UN	1,0000000	9,68	9,68		
Insumo	00000122	SINAPI	ADESIVO PLASTICO PARA PVC, FRASCO COM *850* GR	Material	UN	0,0247000	61,55	1,52		
Insumo	00038383	SINAPI	LIXA D'AGUA EM FOLHA, COR PRETA, GRAO 100	Material	UN	0,0765000	2,44	0,19		
Insumo	00020083	SINAPI	SOLUCAO PREPARADORA / LIMPADORA PARA PVC, FRASCO COM 1000 CM3	Material	UN	0,0330000	69,74	2,30		
					MO sem LS =>	10,92	LS =>	0,00	MO com LS =>	10,92
					Valor do BDI =>	8,01			Valor com BDI =>	36,19
							Quant. =>	6,00	Preço Total =>	217,14

11.10	Código	Banco	Descrição	Tipo	Und	Quant.	Valor Unit	Total		
Composição	103999	SINAPI	BUCHA DE REDUÇÃO, LONGA, PVC, SOLDÁVEL, DN 50 X 25 MM, INSTALADO EM RAMAL DE DISTRIBUIÇÃO DE ÁGUA - FORNECIMENTO E INSTALAÇÃO. AF_06/2022	Instalações Prediais de Água Fria em PVC	UN	1,0000000	11,88	11,88		
Composição Auxiliar	88267	SINAPI	ENCANADOR OU BOMBEIRO HIDRÁULICO COM ENCARGOS COMPLEMENTARES	Livro SINAPI: Cálculos e Parâmetros	H	0,1218000	25,90	3,15		
Composição Auxiliar	88248	SINAPI	AUXILIAR DE ENCANADOR OU BOMBEIRO HIDRÁULICO COM ENCARGOS COMPLEMENTARES	Livro SINAPI: Cálculos e Parâmetros	H	0,1218000	21,53	2,62		
Insumo	00020083	SINAPI	SOLUCAO PREPARADORA / LIMPADORA PARA PVC, FRASCO COM 1000 CM3	Material	UN	0,0150000	69,74	1,05		
Insumo	00000813	SINAPI	BUCHA DE REDUCAO DE PVC, SOLDÁVEL, LONGA, COM 50 X 25 MM, PARA AGUA FRIA PREDIAL	Material	UN	1,0000000	4,26	4,26		
Insumo	00000122	SINAPI	ADESIVO PLASTICO PARA PVC, FRASCO COM *850* GR	Material	UN	0,0118000	61,55	0,73		
Insumo	00038383	SINAPI	LIXA D'AGUA EM FOLHA, COR PRETA, GRAO 100	Material	UN	0,0406000	2,44	0,10		
					MO sem LS =>	4,35	LS =>	0,00	MO com LS =>	4,35
					Valor do BDI =>	3,37			Valor com BDI =>	15,25
							Quant. =>	3,00	Preço Total =>	45,75

11.11	Código	Banco	Descrição	Tipo	Und	Quant.	Valor Unit	Total		
Composição	89402	SINAPI	TUBO, PVC, SOLDÁVEL, DE 25MM, INSTALADO EM RAMAL DE DISTRIBUIÇÃO DE ÁGUA - FORNECIMENTO E INSTALAÇÃO. AF_06/2022	Instalações Prediais de Água Fria em PVC	M	1,0000000	11,97	11,97		
Composição Auxiliar	88267	SINAPI	ENCANADOR OU BOMBEIRO HIDRÁULICO COM ENCARGOS COMPLEMENTARES	Livro SINAPI: Cálculos e Parâmetros	H	0,1586000	25,90	4,10		
Composição Auxiliar	88248	SINAPI	AUXILIAR DE ENCANADOR OU BOMBEIRO HIDRÁULICO COM ENCARGOS COMPLEMENTARES	Livro SINAPI: Cálculos e Parâmetros	H	0,1586000	21,53	3,41		
Insumo	00038383	SINAPI	LIXA D'AGUA EM FOLHA, COR PRETA, GRAO 100	Material	UN	0,0370000	2,44	0,09		
Insumo	00009868	SINAPI	TUBO PVC, SOLDÁVEL, DE 25 MM, AGUA FRIA (NBR-5648)	Material	M	1,0493000	4,17	4,38		
					MO sem LS =>	5,66	LS =>	0,00	MO com LS =>	5,66
					Valor do BDI =>	3,40			Valor com BDI =>	15,37
							Quant. =>	150,00	Preço Total =>	2.305,50

11.12	Código	Banco	Descrição	Tipo	Und	Quant.	Valor Unit	Total		
Composição	89403	SINAPI	TUBO, PVC, SOLDÁVEL, DE 32MM, INSTALADO EM RAMAL DE DISTRIBUIÇÃO DE ÁGUA - FORNECIMENTO E INSTALAÇÃO. AF_06/2022	Instalações Prediais de Água Fria em PVC	M	1,0000000	18,50	18,50		
Composição Auxiliar	88267	SINAPI	ENCANADOR OU BOMBEIRO HIDRÁULICO COM ENCARGOS COMPLEMENTARES	Livro SINAPI: Cálculos e Parâmetros	H	0,1891000	25,90	4,89		
Composição Auxiliar	88248	SINAPI	AUXILIAR DE ENCANADOR OU BOMBEIRO HIDRÁULICO COM ENCARGOS COMPLEMENTARES	Livro SINAPI: Cálculos e Parâmetros	H	0,1891000	21,53	4,07		
Insumo	00038383	SINAPI	LIXA D'AGUA EM FOLHA, COR PRETA, GRAO 100	Material	UN	0,0441000	2,44	0,11		
Insumo	00009869	SINAPI	TUBO PVC, SOLDÁVEL, DE 32 MM, AGUA FRIA (NBR-5648)	Material	M	1,0493000	9,00	9,44		
					MO sem LS =>	6,75	LS =>	0,00	MO com LS =>	6,75
					Valor do BDI =>	5,26			Valor com BDI =>	23,76
							Quant. =>	210,00	Preço Total =>	4.989,60

11.13	Código	Banco	Descrição	Tipo	Und	Quant.	Valor Unit	Total		
Composição	103979	SINAPI	TUBO, PVC, SOLDÁVEL, DE 50MM, INSTALADO EM RAMAL DE DISTRIBUIÇÃO DE ÁGUA - FORNECIMENTO E INSTALAÇÃO. AF_06/2022	Instalações Prediais de Água Fria em PVC	M	1,0000000	29,02	29,02		
Composição Auxiliar	88267	SINAPI	ENCANADOR OU BOMBEIRO HIDRÁULICO COM ENCARGOS COMPLEMENTARES	Livro SINAPI: Cálculos e Parâmetros	H	0,2677000	25,90	6,93		
Composição Auxiliar	88248	SINAPI	AUXILIAR DE ENCANADOR OU BOMBEIRO HIDRÁULICO COM ENCARGOS COMPLEMENTARES	Livro SINAPI: Cálculos e Parâmetros	H	0,2677000	21,53	5,76		
Insumo	00038383	SINAPI	LIXA D'AGUA EM FOLHA, COR PRETA, GRAO 100	Material	UN	0,0312000	2,44	0,08		
Insumo	00009875	SINAPI	TUBO PVC, SOLDÁVEL, DE 50 MM, AGUA FRIA (NBR-5648)	Material	M	1,0493000	15,50	16,26		
					MO sem LS =>	9,57	LS =>	0,00	MO com LS =>	9,57
					Valor do BDI =>	8,25			Valor com BDI =>	37,27
							Quant. =>	160,00	Preço Total =>	5.963,20



Obra
REFORMA DO REFORÇO ESCOLAR MUNICIPAL - CENTRO DO GUILHERME

Bancos
SINAPI - 01/2026 - Maranhão
SBC - 02/2026 - Maranhão
SIGRO3 - 10/2025 - Maranhão
ORSE - 12/2025 - Sergipe
SEDOP - 10/2025 - Pará
SETOP - 10/2025 - Minas Gerais

B.D.I.
28,44%

Encargos Sociais
Desonerado: embutido nos preços unitário dos insumos de mão de obra, de acordo com as bases.

Planilha Orçamentária Analítica

								39.198,68		
12	Código	Banco	Descrição	Tipo	Und	Quant.	Valor Unit	Total		
12.1	98105	SINAPI	CAIXA DE GORDURA DUPLA (CAPACIDADE: 126 L), RETANGULAR, EM ALVENARIA COM TIJOLOS CERÂMICOS MACIÇOS, DIMENSÕES INTERNAS = 0,4X0,7 M, ALTURA INTERNA = 0,8 M. AF_12/2020	Caixas Enterradas	UN	1,0000000	663,38	663,38		
Composição Auxiliar	101616	SINAPI	PREPARO DE FUNDO DE VALA COM LARGURA MENOR QUE 1,5 M (ACERTO DO SOLO NATURAL), EM LOCAL COM NÍVEL BAIXO DE INTERFERÊNCIA. AF_01/2026	Escoramento e Preparo de Fundo de Valas	m²	0,7000000	7,18	5,02		
Composição Auxiliar	97734	SINAPI	PEÇA RETANGULAR PRÉ-MOLDADA, VOLUME DE CONCRETO DE 10 A 30 LITROS, TAXA DE AÇO APROXIMADA DE 30KG/M³. AF_03/2024	Estruturas Pré-Fabricadas e Pré-Moldadas	m³	0,0168000	2.984,56	50,14		
Composição Auxiliar	87316	SINAPI	ARGAMASSA TRAÇO 1:4 (EM VOLUME DE CIMENTO E AREIA GROSSA ÚMIDA) PARA CHAPISCO CONVENCIONAL, PREPARO MECÂNICO COM BETONEIRA 400 L. AF_08/2019	Argamassas	m³	0,0195000	605,57	11,80		
Composição Auxiliar	94970	SINAPI	CONCRETO FCK = 20MPA, TRAÇO 1:2,7:3 (EM MASSA SECA DE CIMENTO/ AREIA MÉDIA/ BRITA 1) - PREPARO MECÂNICO COM BETONEIRA 600 L. AF_05/2021	Produção de Concreto	m³	0,0502000	581,70	29,20		
Composição Auxiliar	88316	SINAPI	SERVEnte COM ENCARGOS COMPLEMENTARES	Livro SINAPI: Cálculos e Parâmetros	H	5,1463000	21,05	108,32		
Composição Auxiliar	97733	SINAPI	PEÇA RETANGULAR PRÉ-MOLDADA, VOLUME DE CONCRETO DE ATÉ 10 LITROS, TAXA DE AÇO APROXIMADA DE 30KG/M³. AF_03/2024	Estruturas Pré-Fabricadas e Pré-Moldadas	m³	0,0112000	3.372,37	37,77		
Composição Auxiliar	100475	SINAPI	ARGAMASSA TRAÇO 1:3 (EM VOLUME DE CIMENTO E AREIA MÉDIA ÚMIDA) COM ADIÇÃO DE IMPERMEABILIZANTE, PREPARO MECÂNICO COM BETONEIRA 400 L. AF_08/2019	Argamassas	m³	0,1456000	950,08	138,33		
Composição Auxiliar	88309	SINAPI	PEDREIRO COM ENCARGOS COMPLEMENTARES	Livro SINAPI: Cálculos e Parâmetros	H	6,5499000	26,35	172,58		
Insumo	00005069	SINAPI	PREGO DE AÇO POLIDO COM CABECA 17 X 27 (2 1/2 X 11)	Material	KG	0,0094000	21,39	0,20		
Insumo	00006193	SINAPI	TABUA NAO APARELHADA *2,5 X 20* CM, EM MACARANDUBA/MASSARANDUBA, ANGELIM OU EQUIVALENTE DA REGIAO - BRUTA	Material	M	0,3312000	18,37	6,08		
Insumo	00002692	SINAPI	DESMOLDANTE PROTETOR PARA FORMAS DE MADEIRA, DE BASE OLEOSA EMULSIONADA EM AGUA	Material	L	0,0041000	10,64	0,04		
Insumo	00004491	SINAPI	PONTALETE *7,5 X 7,5* CM EM PINUS, MISTA OU EQUIVALENTE DA REGIAO - BRUTA	Material	M	0,0888000	11,05	0,98		
Insumo	00004517	SINAPI	SARRAFO *2,5 X 7,5* CM EM PINUS, MISTA OU EQUIVALENTE DA REGIAO - BRUTA	Material	M	0,1056000	3,87	0,41		
Insumo	00007258	SINAPI	TIJOLO CERAMICO MACICO COMUM DE *5 X 10 X 20* CM (L X A X C)	Material	UN	165,3577000	0,62	102,52		
					MO sem LS =>	266,89	LS =>	0,00	MO com LS =>	266,89
					Valor do BDI =>	188,66			Valor com BDI =>	852,04
					Quant. =>	1,00	Preço Total =>	852,04		

12.2	Código	Banco	Descrição	Tipo	Und	Quant.	Valor Unit	Total
Composição	4883	ORSE	Caixa de inspeção 0.60 x 0.60 x 0.60m	Caixas de Passagem em alvenaria de tijolos macios	un	1,0000000	690,76	690,76
Item	140	ORSE	Aço CA - 50 Ø 6,3 a 12,5mm, inclusive corte, dobragem, montagem e colocação de ferragens nas formas, para superestruturas e fundações - R1	Armaduras Convencionais	kg	1,7300000	13,05	22,57
Composição	155	ORSE	Alvenaria tijolo cerâmico maciço (5x9x19), esp = 0,09m (singela), com argamassa traço t5 - 1:2:8 (cimento / cal / areia) c/ junta de 2,0cm - R1	Alvenarias de Vedação	m²	1,8000000	120,27	216,48
Composição	126	ORSE	Concreto simples fabricado na obra, fck=15 mpa, lançado e adensado	Concreto Simples	m³	0,0810000	628,87	50,93
Composição	72	ORSE	Reaterro manual de valas, com compactação utilizando sêpo, sem controle do grau de compactação	Aterros / Reaterros / Compactações	m³	1,1500000	36,98	42,52
Composição	1908	ORSE	Reboco ou emboço externo, de parede, com argamassa traço t5 - 1:2:8 (cimento / cal / areia), espessura 2,0 cm	Argamassas	m²	1,7100000	37,46	64,05
Composição	95	ORSE	Concreto simples fabricado na obra, fck=13,5 mpa, lançado e adensado	Alvenarias de Pedra e Concretos para Fundações	m³	0,0810000	598,47	48,47
Composição	3310	ORSE	Chapisco em parede com argamassa traço t1 - 1:3 (cimento / areia) - Revisado 08/2015	Conversão InfoWOrca	m²	1,7100000	7,10	12,14
Composição	80	ORSE	Forma plana para fundações, em compensado resinado 12mm, 02 usos	Formas para Fundações	m²	1,1700000	113,34	132,60
Composição	2497	ORSE	Escavação manual de vala ou cava em material de 1ª categoria, profundidade até 1,50m	Escavação Manual em Área Urbana	m³	1,8000000	55,52	99,93

Detalhamento de Cálculo ORSE

Item	Código	Banco	Descrição	Tipo	Und	Quant.	Valor Unit	Total
Insumo	00039315/SIN API	ORSE	Espaciador / distanciador tipo garra dupla, em plastico, cobrimto *20* mm, para ferragens de lajes e fundo de vigas	Material	un	0,6920000	0,36	0,24
Insumo	81	ORSE	Aço ca-50 6,3 a 12,5 mm	Material	kg	1,7300000	9,00	15,57
Insumo	941	ORSE	Fardamento com mangas curta	Material	un	0,0300547	193,04	5,80
Insumo	1651	ORSE	Óculos branco proteção	Material	pr	0,0158478	6,00	0,09
Insumo	10596	ORSE	Protetor auricular	Material	un	0,0901640	4,81	0,43
Insumo	158	ORSE	Almoço (Participação do empregador)	Material	un	2,0397096	14,00	28,55
Insumo	10599	ORSE	Protetor solar fps 30 com 120ml	Material	un	0,0360656	18,00	0,64
Insumo	00012894/SIN API	ORSE	Capa para chuva em pvc com forro de poliester, com capuz (amarela ou azul)	Material	un	0,0040073	20,11	0,08
Insumo	2378	ORSE	Vale transporte	Material	un	1,7140269	4,50	7,71
Insumo	10362	ORSE	Seguro de vida e acidente em grupo	Serviços	un	0,0901640	12,54	1,13
Insumo	10788	ORSE	Pá quadrada	Material	un	0,0028128	36,90	0,10



Obra
REFORMA DO REFORÇO ESCOLAR MUNICIPAL - CENTRO DO GUILHERME

Bancos
SINAPI - 01/2026 - Maranhão
SBC - 02/2026 - Maranhão
SICRO3 - 10/2025 - Maranhão
ORSE - 12/2025 - Sergipe
SEDOP - 10/2025 - Pará
SETOP - 10/2025 - Minas Gerais

B.D.I.
28,44%

Encargos Sociais
Desonerado: embutido nos preços unitário dos insumos de mão de obra, de acordo com as bases.

Planilha Orçamentária Analítica

Insumo	4729	ORSE	Marreta 1 kg com cabo	Material	un	0,0014064	37,80	0,05			
Insumo	4728	ORSE	Talhadeira chata 10"	Material	un	0,0042193	18,58	0,07			
Insumo	10517	ORSE	Exames admissionais/demissionais (checkup)	Serviços	cj	0,0080146	300,00	2,40			
Insumo	00012893/SIN API	ORSE	Bota de segurança com biqueira de aço e colarinho acolchoado	Material	par	0,0158478	73,93	1,17			
Insumo	00002711/SIN API	ORSE	Carrinho de mão, em aço, com capacidade de *45 a 65* l / *100* kg, pneu com câmara	Material	un	0,0028128	185,00	0,52			
Insumo	00012895/SIN API	ORSE	Capacete de segurança aba frontal com suspensão de polietileno, sem jugular (classe b)	Material	un	0,0120219	13,50	0,16			
Insumo	00012892/SIN API	ORSE	Luva raspa de couro, cano curto (punho *7* cm)	Material	par	0,0460838	10,87	0,50			
Insumo	10761	ORSE	Refeição - café da manhã (café com leite e dois pães com manteiga)	Serviços	un	2,0397096	5,00	10,19			
Insumo	10492	ORSE	Cesta Básica	Material	un	0,0901640	205,00	18,48			
Insumo	10585	ORSE	Arco de serra	Material	un	0,0000335	19,95	0,00			
Insumo	10586	ORSE	Torquesa	Material	un	0,0000335	45,00	0,00			
Insumo	00000378/SIN API	ORSE	Armador (horista)	Mão de Obra	h	0,1675600	20,44	3,42			
Insumo	00006111/SIN API	ORSE	Servente de obras (horista)	Mão de Obra	h	14,0642400	14,58	205,05			
Insumo	00043132/SIN API	ORSE	Arame recozido 16 bwg, d = 1,65 mm (0,016 kg/m) ou 18 bwg, d = 1,25 mm (0,01 kg/m)	Material	kg	0,0346000	25,00	0,86			
Insumo	00039017/SIN API	ORSE	Espacador / distanciador circular com entrada lateral, em plástico, para vergalhão *4,2 a 12,5* mm, cobrimento 20 mm	Material	un	0,6920000	0,22	0,15			
Insumo	00004750/SIN API	ORSE	Pedreiro (horista)	Mão de Obra	h	3,9913200	20,44	81,58			
Insumo	11247	ORSE	Serra mármore	Material	un	0,0003991	319,90	0,12			
Insumo	11264	ORSE	Marreta de 1/2 kg com cabo	Material	un	0,0007983	13,52	0,01			
Insumo	10789	ORSE	Nível de bolha de madeira	Material	un	0,0007983	15,40	0,01			
Insumo	11245	ORSE	Desempoladeira de madeira 12x22	Material	un	0,0027939	11,60	0,03			
Insumo	11265	ORSE	Martelo de borracha com cabo	Material	un	0,0015965	18,75	0,02			
Insumo	11243	ORSE	Martelo sem unha	Material	un	0,0003991	28,00	0,01			
Insumo	10790	ORSE	Prumo de face	Material	un	0,0003991	25,95	0,01			
Insumo	11246	ORSE	Escala métrica de bambú	Material	Un	0,0027939	10,22	0,02			
Insumo	4174	ORSE	Desempeneadeira de aço lisa, cabo madeira, ref:143, Atlas ou similar	Material	un	0,0019957	12,90	0,02			
Insumo	4722	ORSE	Colher de pedreiro	Material	un	0,0015965	18,80	0,03			
Insumo	10282	ORSE	Regua de alumínio c/ 2,00m (para pedreiro)	Material	un	0,0007983	44,00	0,03			
Insumo	2212	ORSE	Tijolo cerâmico maciço 5 x 9 x 19cm	Material	un	122,4000000	0,70	85,68			
Insumo	00001106/SIN API	ORSE	Cal hidratada ch-i para argamassas	Material	kg	16,7076000	1,30	21,71			
Insumo	00000367/SIN API	ORSE	Areia grossa - posto jazida/fornecedor (retirado na jazida, sem transporte)	Material	m³	0,2619648	101,30	26,53			
Insumo	00001379/SIN API	ORSE	Cimento portland composto cp ii-32	Material	kg	64,9619100	0,88	57,16			
Insumo	00001213/SIN API	ORSE	Carpinteiro de formas para concreto (horista)	Mão de Obra	h	1,8133200	20,44	37,06			
Insumo	10577	ORSE	Serrote 40cm	Material	un	0,0001813	36,00	0,00			
Insumo	11248	ORSE	Furadeira e Parafusadeira elétrica Bosch ou Similar profissional	Equipamento	un	0,0001813	246,00	0,04			
Insumo	11249	ORSE	Serra circular elétrica portátil	Equipamento	un	0,0001813	979,65	0,17			
Insumo	10578	ORSE	Formão grande	Material	un	0,0003627	21,30	0,00			
Insumo	11244	ORSE	Martelo com unha	Material	un	0,0003627	39,10	0,01			
Insumo	10579	ORSE	Chave de fenda chata 30 cm	Material	un	0,0003627	26,89	0,00			
Insumo	00004721/SIN API	ORSE	Pedra britada n. 1 (9,5 a 19 mm) posto pedra/fornecedor, sem frete	Material	m³	0,0338580	137,75	4,66			
Insumo	00004718/SIN API	ORSE	Pedra britada n. 2 (19 a 38 mm) posto pedra/fornecedor, sem frete	Material	m³	0,1015740	138,48	14,06			
Insumo	00000370/SIN API	ORSE	Areia media - posto jazida/fornecedor (retirado na jazida, sem transporte)	Material	m³	0,0092340	100,00	0,92			
Insumo	00004509/SIN API	ORSE	Sarrafo *2,5 x 10* cm em pinus, mista ou equivalente da região - bruta	Material	m	2,3400000	6,12	14,32			
Insumo	630	ORSE	Compensado resinado 12mm - Madeirit ou similar	Material	m²	0,6435000	44,17	28,42			
Insumo	00005067/SIN API	ORSE	Prego de aço polido com cabeça 16 x 24 (2 1/4 x 12)	Material	kg	0,3510000	18,01	6,32			
Insumo	00002692/SIN API	ORSE	Desmoldante protetor para formas de madeira, de base oleosa emulsionada em água	Material	l	0,0175500	9,31	0,16			
Insumo	00043130/SIN API	ORSE	Arame galvanizado 12 bwg, d = 2,76 mm (0,048 kg/m) ou 14 bwg, d = 2,11 mm (0,026 kg/m)	Material	kg	0,1755000	25,00	4,38			
Insumo	1569	ORSE	Madeira mista serrada (barrote) 6 x 6cm - 0,0036 m³/m (angelim, louro)	Material	m	0,5850000	6,69	3,91			
						MO sem LS =>	327,11	LS =>	0,00	MO com LS =>	327,11
						Valor do BDI =>	196,45			Valor com BDI =>	887,21
						Quant. =>	3,00	Preço Total =>	2.661,63		

12.3	Código Banco	Descrição	Tipo	Und	Quant.	Valor Unit	Total
------	--------------	-----------	------	-----	--------	------------	-------



Obra
REFORMA DO REFORÇO ESCOLAR MUNICIPAL - CENTRO DO GUILHERME

Bancos
SINAPI - 01/2026 - Maranhão
SBC - 02/2026 - Maranhão
SIGRO3 - 10/2025 - Maranhão
ORSE - 12/2025 - Sergipe
SEDOP - 10/2025 - Pará
SETOP - 10/2025 - Minas Gerais

B.D.I.
28,44%

Encargos Sociais
Desonerado: embutido nos preços unitário dos insumos de mão de obra, de acordo com as bases.

Planilha Orçamentária Analítica

Composição	Código	Banco	Descrição	Tipo	Und	Quant.	Valor Unit	Total	
	104328	SINAPI	CAIXA SIFONADA, COM GRELHA QUADRADA, PVC, DN 150 X 150 X 50 MM, JUNTA SOLDÁVEL, FORNECIDA E INSTALADA EM RAMAL DE DESCARGA OU EM RAMAL DE ESGOTO SANITÁRIO. AF_08/2022	Instalações Prediais de Esgoto - Caixas e Ralos	UN	1,0000000	70,83	70,83	
Composição Auxiliar	88267	SINAPI	ENCANADOR OU BOMBEIRO HIDRÁULICO COM ENCARGOS COMPLEMENTARES	Livro SINAPI: Cálculos e Parâmetros	H	0,4231000	25,90	10,95	
Composição Auxiliar	88248	SINAPI	AUXILIAR DE ENCANADOR OU BOMBEIRO HIDRÁULICO COM ENCARGOS COMPLEMENTARES	Livro SINAPI: Cálculos e Parâmetros	H	0,4231000	21,53	9,10	
Insumo	00020083	SINAPI	SOLUCAO PREPARADORA / LIMPADORA PARA PVC, FRASCO COM 1000 CM3	Material	UN	0,0440000	69,74	3,07	
Insumo	00000122	SINAPI	ADESIVO PLASTICO PARA PVC, FRASCO COM *850* GR	Material	UN	0,0292000	61,55	1,80	
Insumo	00011712	SINAPI	CAIXA SIFONADA, PVC, 150 X 150 X 50 MM, COM GRELHA QUADRADA, BRANCA (NBR 5688)	Material	UN	1,0000000	45,90	45,90	
Insumo	00038383	SINAPI	LIXA D'AGUA EM FOLHA, COR PRETA, GRAO 100	Material	UN	0,0154000	2,44	0,04	
				MO sem LS =>	15,11	LS =>	0,00	MO com LS =>	15,11
				Valor do BDI =>	20,14			Valor com BDI =>	90,97
						Quant. =>	4,00	Preço Total =>	363,88

12.4	Código	Banco	Descrição	Tipo	Und	Quant.	Valor Unit	Total	
Composição	104326	SINAPI	RALO SECO CÔNICO, PVC, DN 100 X 40 MM, JUNTA SOLDÁVEL, FORNECIDO E INSTALADO EM RAMAL DE DESCARGA OU EM RAMAL DE ESGOTO SANITÁRIO. AF_08/2022	Instalações Prediais de Esgoto - Caixas e Ralos	UN	1,0000000	20,02	20,02	
Composição Auxiliar	88248	SINAPI	AUXILIAR DE ENCANADOR OU BOMBEIRO HIDRÁULICO COM ENCARGOS COMPLEMENTARES	Livro SINAPI: Cálculos e Parâmetros	H	0,1652000	21,53	3,55	
Composição Auxiliar	88267	SINAPI	ENCANADOR OU BOMBEIRO HIDRÁULICO COM ENCARGOS COMPLEMENTARES	Livro SINAPI: Cálculos e Parâmetros	H	0,1652000	25,90	4,27	
Insumo	00020083	SINAPI	SOLUCAO PREPARADORA / LIMPADORA PARA PVC, FRASCO COM 1000 CM3	Material	UN	0,0075000	69,74	0,52	
Insumo	00011711	SINAPI	RALO SECO CONICO, PVC, 100 X 40 MM, COM GRELHA QUADRADA BRANCA	Material	UN	1,0000000	11,30	11,30	
Insumo	00038383	SINAPI	LIXA D'AGUA EM FOLHA, COR PRETA, GRAO 100	Material	UN	0,0360000	2,44	0,09	
Insumo	00000122	SINAPI	ADESIVO PLASTICO PARA PVC, FRASCO COM *850* GR	Material	UN	0,0049000	61,55	0,30	
				MO sem LS =>	5,90	LS =>	0,00	MO com LS =>	5,90
				Valor do BDI =>	5,69			Valor com BDI =>	25,71
						Quant. =>	2,00	Preço Total =>	51,42

12.5	Código	Banco	Descrição	Tipo	Und	Quant.	Valor Unit	Total	
Composição	89516	SINAPI	JOELHO 45 GRAUS, PVC, SERIE R, ÁGUA PLUVIAL, DN 40 MM, JUNTA SOLDÁVEL, FORNECIDO E INSTALADO EM RAMAL DE ENCAMINHAMENTO. AF_06/2022	Instalações Prediais de Águas Pluviais - Tubos, Conexões, Caixas e Ralos	UN	1,0000000	7,70	7,70	
Composição Auxiliar	88267	SINAPI	ENCANADOR OU BOMBEIRO HIDRÁULICO COM ENCARGOS COMPLEMENTARES	Livro SINAPI: Cálculos e Parâmetros	H	0,0475000	25,90	1,23	
Composição Auxiliar	88248	SINAPI	AUXILIAR DE ENCANADOR OU BOMBEIRO HIDRÁULICO COM ENCARGOS COMPLEMENTARES	Livro SINAPI: Cálculos e Parâmetros	H	0,0475000	21,53	1,02	
Insumo	00000122	SINAPI	ADESIVO PLASTICO PARA PVC, FRASCO COM *850* GR	Material	UN	0,0099000	61,55	0,61	
Insumo	00020148	SINAPI	JOELHO, PVC SERIE R, 45 GRAUS, DN 40 MM, PARA ESGOTO PREDIAL	Material	UN	1,0000000	3,75	3,75	
Insumo	00020083	SINAPI	SOLUCAO PREPARADORA / LIMPADORA PARA PVC, FRASCO COM 1000 CM3	Material	UN	0,0150000	69,74	1,05	
Insumo	00038383	SINAPI	LIXA D'AGUA EM FOLHA, COR PRETA, GRAO 100	Material	UN	0,0260000	2,44	0,06	
				MO sem LS =>	1,69	LS =>	0,00	MO com LS =>	1,69
				Valor do BDI =>	2,18			Valor com BDI =>	9,88
						Quant. =>	6,00	Preço Total =>	59,28

12.6	Código	Banco	Descrição	Tipo	Und	Quant.	Valor Unit	Total	
Composição	89531	SINAPI	JOELHO 45 GRAUS, PVC, SERIE R, ÁGUA PLUVIAL, DN 100 MM, JUNTA ELÁSTICA, FORNECIDO E INSTALADO EM RAMAL DE ENCAMINHAMENTO. AF_06/2022	Instalações Prediais de Águas Pluviais - Tubos, Conexões, Caixas e Ralos	UN	1,0000000	36,78	36,78	
Composição Auxiliar	88267	SINAPI	ENCANADOR OU BOMBEIRO HIDRÁULICO COM ENCARGOS COMPLEMENTARES	Livro SINAPI: Cálculos e Parâmetros	H	0,1288000	25,90	3,33	
Composição Auxiliar	88248	SINAPI	AUXILIAR DE ENCANADOR OU BOMBEIRO HIDRÁULICO COM ENCARGOS COMPLEMENTARES	Livro SINAPI: Cálculos e Parâmetros	H	0,1288000	21,53	2,77	
Insumo	00000299	SINAPI	ANEL BORRACHA, DN 100 MM, PARA TUBO SERIE REFORCADA ESGOTO PREDIAL	Material	UN	2,0000000	4,34	8,68	
Insumo	00020078	SINAPI	PASTA LUBRIFICANTE PARA TUBOS E CONEXOES COM JUNTA ELASTICA, EMBALAGEM DE *400* GR (USO EM PVC, ACO, POLIETILENO E OUTROS)	Material	UN	0,1150000	25,40	2,92	
Insumo	00020151	SINAPI	JOELHO, PVC SERIE R, 45 GRAUS, DN 100 MM, PARA ESGOTO PREDIAL	Material	UN	1,0000000	19,08	19,08	
				MO sem LS =>	4,60	LS =>	0,00	MO com LS =>	4,60
				Valor do BDI =>	10,46			Valor com BDI =>	47,24
						Quant. =>	2,00	Preço Total =>	94,48

12.7	Código	Banco	Descrição	Tipo	Und	Quant.	Valor Unit	Total
Composição	104063	SINAPI	CURVA LONGA, 45 GRAUS, PVC OCRE, JUNTA ELÁSTICA, DN 100 MM, PARA COLETOR PREDIAL DE ESGOTO. AF_06/2022	Ligações Prediais de Água e Esgoto	UN	1,0000000	62,84	62,84
Composição Auxiliar	88316	SINAPI	SERVENTE COM ENCARGOS COMPLEMENTARES	Livro SINAPI: Cálculos e Parâmetros	H	0,0808000	21,05	1,70
Composição Auxiliar	88246	SINAPI	ASSENTADOR DE TUBOS COM ENCARGOS COMPLEMENTARES	Livro SINAPI: Cálculos e Parâmetros	H	0,2524000	16,44	4,14
Insumo	00020078	SINAPI	PASTA LUBRIFICANTE PARA TUBOS E CONEXOES COM JUNTA ELASTICA, EMBALAGEM DE *400* GR (USO EM PVC, ACO, POLIETILENO E OUTROS)	Material	UN	0,0625000	25,40	1,59
Insumo	00000303	SINAPI	ANEL BORRACHA, PARA TUBO PVC, REDE COLETOR ESGOTO, DN 100 MM (NBR 7362)	Material	UN	1,0000000	4,10	4,10



Obra
REFORMA DO REFORÇO ESCOLAR MUNICIPAL - CENTRO DO GUILHERME

Bancos
SINAPI - 01/2026 - Maranhão
SBC - 02/2026 - Maranhão
SIGRO3 - 10/2025 - Maranhão
ORSE - 12/2025 - Sergipe
SEDOP - 10/2025 - Pará
SETOP - 10/2025 - Minas Gerais

B.D.I.
28,44%

Encargos Sociais
Desonerado: embutido nos preços unitário dos insumos de mão de obra, de acordo com as bases.

Planilha Orçamentária Analítica

Insumo	00001858	SINAPI	CURVA LONGA PVC, PB, JE, 45 GRAUS, DN 100 MM, PARA REDE COLETORA ESGOTO	Material	UN	1,0000000	51,32	51,32		
				MO sem LS =>		4,07	LS =>	0,00	MO com LS =>	4,07
				Valor do BDI =>		17,87			Valor com BDI =>	80,71
					Quant. =>			4,00	Preço Total =>	322,84

12.8	Código	Banco	Descrição	Tipo	Und	Quant.	Valor Unit	Total		
Composição	89730	SINAPI	CURVA LONGA 90 GRAUS, PVC, SERIE NORMAL, ESGOTO PREDIAL, DN 40 MM, JUNTA SOLDÁVEL, FORNECIDO E INSTALADO EM RAMAL DE DESCARGA OU RAMAL DE ESGOTO SANITÁRIO. AF_08/2022	Instalações Prediais de Esgoto - Tubos e Conexões	UN	1,0000000	14,12	14,12		
Composição Auxiliar	88267	SINAPI	ENCANADOR OU BOMBEIRO HIDRÁULICO COM ENCARGOS COMPLEMENTARES	Livro SINAPI: Cálculos e Parâmetros	H	0,1270000	25,90	3,28		
Composição Auxiliar	88248	SINAPI	AUXILIAR DE ENCANADOR OU BOMBEIRO HIDRÁULICO COM ENCARGOS COMPLEMENTARES	Livro SINAPI: Cálculos e Parâmetros	H	0,1270000	21,53	2,73		
Insumo	00001967	SINAPI	CURVA PVC LONGA 90 GRAUS, DN 40 MM, PARA ESGOTO PREDIAL	Material	UN	1,0000000	6,46	6,46		
Insumo	00038383	SINAPI	LIXA D'AGUA EM FOLHA, COR PRETA, GRAO 100	Material	UN	0,0071000	2,44	0,02		
Insumo	00020083	SINAPI	SOLUCAO PREPARADORA / LIMPADORA PARA PVC, FRASCO COM 1000 CM3	Material	UN	0,0150000	69,74	1,05		
Insumo	00000122	SINAPI	ADESIVO PLASTICO PARA PVC, FRASCO COM *850* GR	Material	UN	0,0099000	61,55	0,61		
				MO sem LS =>		4,53	LS =>	0,00	MO com LS =>	4,53
				Valor do BDI =>		4,01			Valor com BDI =>	18,13
					Quant. =>			4,00	Preço Total =>	72,52

12.9	Código	Banco	Descrição	Tipo	Und	Quant.	Valor Unit	Total		
Composição	102708	SINAPI	LUIVA DE PVC, SÉRIE NORMAL, PARA ESGOTO PREDIAL, DN 100 MM, INSTALADA EM DRENO - FORNECIMENTO E INSTALAÇÃO. AF_07/2021	Drenos	UN	1,0000000	23,21	23,21		
Composição Auxiliar	88309	SINAPI	PEDREIRO COM ENCARGOS COMPLEMENTARES	Livro SINAPI: Cálculos e Parâmetros	H	0,1911000	26,35	5,03		
Composição Auxiliar	88316	SINAPI	SERVEENTE COM ENCARGOS COMPLEMENTARES	Livro SINAPI: Cálculos e Parâmetros	H	0,5733000	21,05	12,06		
Insumo	00003899	SINAPI	LUIVA SIMPLES, PVC, SOLDAVEL, DN 100 MM, SERIE NORMAL, PARA ESGOTO PREDIAL	Material	UN	1,0000000	6,12	6,12		
				MO sem LS =>		12,38	LS =>	0,00	MO com LS =>	12,38
				Valor do BDI =>		6,60			Valor com BDI =>	29,81
					Quant. =>			4,00	Preço Total =>	119,24

12.10	Código	Banco	Descrição	Tipo	Und	Quant.	Valor Unit	Total		
Composição	89834	SINAPI	JUNÇÃO SIMPLES, PVC, SERIE NORMAL, ESGOTO PREDIAL, DN 100 X 100 MM, JUNTA ELÁSTICA, FORNECIDO E INSTALADO EM PRUMADA DE ESGOTO SANITÁRIO OU VENTILAÇÃO. AF_08/2022	Instalações Prediais de Esgoto - Tubos e Conexões	UN	1,0000000	51,64	51,64		
Composição Auxiliar	88267	SINAPI	ENCANADOR OU BOMBEIRO HIDRÁULICO COM ENCARGOS COMPLEMENTARES	Livro SINAPI: Cálculos e Parâmetros	H	0,2896000	25,90	7,50		
Composição Auxiliar	88248	SINAPI	AUXILIAR DE ENCANADOR OU BOMBEIRO HIDRÁULICO COM ENCARGOS COMPLEMENTARES	Livro SINAPI: Cálculos e Parâmetros	H	0,2896000	21,53	6,23		
Insumo	00000301	SINAPI	ANEL BORRACHA PARA TUBO ESGOTO PREDIAL, DN 100 MM (NBR 5688)	Material	UN	3,0000000	3,70	11,10		
Insumo	00003670	SINAPI	JUNCAO SIMPLES, PVC, 45 GRAUS, DN 100 X 100 MM, SERIE NORMAL PARA ESGOTO PREDIAL	Material	UN	1,0000000	22,43	22,43		
Insumo	00020078	SINAPI	PASTA LUBRIFICANTE PARA TUBOS E CONEXOES COM JUNTA ELASTICA EMBALAGEM DE *400* GR (USO EM PVC, ACO, POLIETILENO E OUTROS)	Material	UN	0,1725000	25,40	4,38		
				MO sem LS =>		10,34	LS =>	0,00	MO com LS =>	10,34
				Valor do BDI =>		14,68			Valor com BDI =>	66,32
					Quant. =>			6,00	Preço Total =>	397,92

12.11	Código	Banco	Descrição	Tipo	Und	Quant.	Valor Unit	Total		
Composição	104353	SINAPI	JUNÇÃO DE REDUÇÃO INVERTIDA, PVC, SÉRIE NORMAL, ESGOTO PREDIAL, DN 100 X 50 MM, JUNTA ELÁSTICA, FORNECIDO E INSTALADO EM PRUMADA DE ESGOTO SANITÁRIO OU VENTILAÇÃO. AF_08/2022	Instalações Prediais de Esgoto - Tubos e Conexões	UN	1,0000000	40,73	40,73		
Composição Auxiliar	88267	SINAPI	ENCANADOR OU BOMBEIRO HIDRÁULICO COM ENCARGOS COMPLEMENTARES	Livro SINAPI: Cálculos e Parâmetros	H	0,2083000	25,90	5,39		
Composição Auxiliar	88248	SINAPI	AUXILIAR DE ENCANADOR OU BOMBEIRO HIDRÁULICO COM ENCARGOS COMPLEMENTARES	Livro SINAPI: Cálculos e Parâmetros	H	0,2083000	21,53	4,48		
Insumo	00000301	SINAPI	ANEL BORRACHA PARA TUBO ESGOTO PREDIAL, DN 100 MM (NBR 5688)	Material	UN	2,0000000	3,70	7,40		
Insumo	00000296	SINAPI	ANEL BORRACHA PARA TUBO ESGOTO PREDIAL, DN 50 MM (NBR 5688)	Material	UN	1,0000000	2,09	2,09		
Insumo	00020078	SINAPI	PASTA LUBRIFICANTE PARA TUBOS E CONEXOES COM JUNTA ELASTICA EMBALAGEM DE *400* GR (USO EM PVC, ACO, POLIETILENO E OUTROS)	Material	UN	0,1400000	25,40	3,56		
Insumo	00010908	SINAPI	JUNCAO DE REDUCAO INVERTIDA, PVC SOLDAVEL, 100 X 50 MM, SERIE NORMAL PARA ESGOTO PREDIAL	Material	UN	1,0000000	17,82	17,82		
				MO sem LS =>		7,43	LS =>	0,00	MO com LS =>	7,43
				Valor do BDI =>		11,58			Valor com BDI =>	52,31
					Quant. =>			6,00	Preço Total =>	313,86

12.12	Código	Banco	Descrição	Tipo	Und	Quant.	Valor Unit	Total
Composição	104355	SINAPI	JUNÇÃO DE REDUCAO INVERTIDA, PVC, SÉRIE NORMAL, ESGOTO PREDIAL, DN 100 X 75 MM, JUNTA ELÁSTICA, FORNECIDO E INSTALADO EM PRUMADA DE ESGOTO SANITÁRIO OU VENTILAÇÃO. AF_08/2022	Instalações Prediais de Esgoto - Tubos e Conexões	UN	1,0000000	46,86	46,86



Obra
REFORMA DO REFORÇO ESCOLAR MUNICIPAL - CENTRO DO GUILHERME

Bancos
SINAPI - 01/2026 - Maranhão
SBC - 02/2026 - Maranhão
SICRO3 - 10/2025 - Maranhão
ORSE - 12/2025 - Sergipe
SEDOP - 10/2025 - Pará
SETOP - 10/2025 - Minas Gerais

B.D.I.
28,44%

Encargos Sociais
Desonerado: embutido nos preços unitário dos insumos de mão de obra, de acordo com as bases.

Planilha Orçamentária Analítica

Composição	Código	Banco	Descrição	Tipo	Und	Quant.	Valor Unit	Total		
Auxiliar	88267	SINAPI	ENCANADOR OU BOMBEIRO HIDRÁULICO COM ENCARGOS COMPLEMENTARES	Livro SINAPI: Cálculos e Parâmetros	H	0,2489000	25,90	6,44		
Auxiliar	88248	SINAPI	AUXILIAR DE ENCANADOR OU BOMBEIRO HIDRÁULICO COM ENCARGOS COMPLEMENTARES	Livro SINAPI: Cálculos e Parâmetros	H	0,2489000	21,53	5,35		
Insumo	00000297	SINAPI	ANEL BORRACHA PARA TUBO ESGOTO PREDIAL, DN 75 MM (NBR 5688)	Material	UN	1,0000000	3,07	3,07		
Insumo	00020078	SINAPI	PASTA LUBRIFICANTE PARA TUBOS E CONEXOES COM JUNTA ELASTICA, EMBALAGEM DE *400* GR (USO EM PVC, ACO, POLIETILENO E OUTROS)	Material	UN	0,1525000	25,40	3,87		
Insumo	00010909	SINAPI	JUNCAO DE REDUCAO INVERTIDA, PVC SOLDADAVEL, 100 X 75 MM, SERIE NORMAL PARA ESGOTO PREDIAL	Material	UN	1,0000000	20,73	20,73		
Insumo	00000301	SINAPI	ANEL BORRACHA PARA TUBO ESGOTO PREDIAL, DN 100 MM (NBR 5688)	Material	UN	2,0000000	3,70	7,40		
				MO sem LS =>		8,89	LS =>	0,00	MO com LS =>	8,89
				Valor do BDI =>		13,32			Valor com BDI =>	60,18
							Quant. =>	4,00	Preço Total =>	240,72

12.13	Código	Banco	Descrição	Tipo	Und	Quant.	Valor Unit	Total		
Composição	104344	SINAPI	TE, PVC, SÉRIE NORMAL, ESGOTO PREDIAL, DN 100 X 50 MM, JUNTA ELÁSTICA, FORNECIDO E INSTALADO EM RAMAL DE DESCARGA OU RAMAL DE ESGOTO SANITÁRIO. AF_08/2022	Instalações Prediais de Esgoto - Tubos e Conexões	UN	1,0000000	39,94	39,94		
Auxiliar	88248	SINAPI	AUXILIAR DE ENCANADOR OU BOMBEIRO HIDRÁULICO COM ENCARGOS COMPLEMENTARES	Livro SINAPI: Cálculos e Parâmetros	H	0,2325000	21,53	5,00		
Auxiliar	88267	SINAPI	ENCANADOR OU BOMBEIRO HIDRÁULICO COM ENCARGOS COMPLEMENTARES	Livro SINAPI: Cálculos e Parâmetros	H	0,2325000	25,90	6,02		
Insumo	00000296	SINAPI	ANEL BORRACHA PARA TUBO ESGOTO PREDIAL, DN 50 MM (NBR 5688)	Material	UN	1,0000000	2,09	2,09		
Insumo	00000301	SINAPI	ANEL BORRACHA PARA TUBO ESGOTO PREDIAL, DN 100 MM (NBR 5688)	Material	UN	2,0000000	3,70	7,40		
Insumo	00020078	SINAPI	PASTA LUBRIFICANTE PARA TUBOS E CONEXOES COM JUNTA ELASTICA, EMBALAGEM DE *400* GR (USO EM PVC, ACO, POLIETILENO E OUTROS)	Material	UN	0,1400000	25,40	3,56		
Insumo	00011655	SINAPI	TE SANITARIO DE REDUCAO, PVC, DN 100 X 50 MM, SERIE NORMAL, PARA ESGOTO PREDIAL	Material	UN	1,0000000	15,88	15,88		
				MO sem LS =>		8,30	LS =>	0,00	MO com LS =>	8,30
				Valor do BDI =>		11,35			Valor com BDI =>	51,29
							Quant. =>	4,00	Preço Total =>	205,16

12.14	Código	Banco	Descrição	Tipo	Und	Quant.	Valor Unit	Total		
Composição	89800	SINAPI	TUBO PVC, SERIE NORMAL, ESGOTO PREDIAL, DN 100 MM, FORNECIDO E INSTALADO EM PRUMADA DE ESGOTO SANITÁRIO OU VENTILAÇÃO. AF_08/2022	Instalações Prediais de Esgoto - Tubos e Conexões	M	1,0000000	27,18	27,18		
Auxiliar	88267	SINAPI	ENCANADOR OU BOMBEIRO HIDRÁULICO COM ENCARGOS COMPLEMENTARES	Livro SINAPI: Cálculos e Parâmetros	H	0,2632000	25,90	6,81		
Auxiliar	88248	SINAPI	AUXILIAR DE ENCANADOR OU BOMBEIRO HIDRÁULICO COM ENCARGOS COMPLEMENTARES	Livro SINAPI: Cálculos e Parâmetros	H	0,2632000	21,53	5,66		
Insumo	00038383	SINAPI	LIXA D'AGUA EM FOLHA, COR PRETA, GRAO 100	Material	UN	0,0146000	2,44	0,04		
Insumo	00009836	SINAPI	TUBO PVC SERIE NORMAL, DN 100 MM, PARA ESGOTO PREDIAL (NBR 5688)	Material	M	1,0549000	13,92	14,68		
				MO sem LS =>		9,39	LS =>	0,00	MO com LS =>	9,39
				Valor do BDI =>		7,72			Valor com BDI =>	34,90
							Quant. =>	102,00	Preço Total =>	3.559,80

12.15	Código	Banco	Descrição	Tipo	Und	Quant.	Valor Unit	Total		
Composição	89798	SINAPI	TUBO PVC, SERIE NORMAL, ESGOTO PREDIAL, DN 50 MM, FORNECIDO E INSTALADO EM PRUMADA DE ESGOTO SANITÁRIO OU VENTILAÇÃO. AF_08/2022	Instalações Prediais de Esgoto - Tubos e Conexões	M	1,0000000	12,60	12,60		
Auxiliar	88267	SINAPI	ENCANADOR OU BOMBEIRO HIDRÁULICO COM ENCARGOS COMPLEMENTARES	Livro SINAPI: Cálculos e Parâmetros	H	0,0415000	25,90	1,07		
Auxiliar	88248	SINAPI	AUXILIAR DE ENCANADOR OU BOMBEIRO HIDRÁULICO COM ENCARGOS COMPLEMENTARES	Livro SINAPI: Cálculos e Parâmetros	H	0,0415000	21,53	0,89		
Insumo	00009838	SINAPI	TUBO PVC SERIE NORMAL, DN 50 MM, PARA ESGOTO PREDIAL (NBR 5688)	Material	M	1,0549000	10,04	10,59		
Insumo	00038383	SINAPI	LIXA D'AGUA EM FOLHA, COR PRETA, GRAO 100	Material	UN	0,0230000	2,44	0,06		
				MO sem LS =>		1,48	LS =>	0,00	MO com LS =>	1,48
				Valor do BDI =>		3,58			Valor com BDI =>	16,18
							Quant. =>	85,00	Preço Total =>	1.375,30

12.16	Código	Banco	Descrição	Tipo	Und	Quant.	Valor Unit	Total		
Composição	89711	SINAPI	TUBO PVC, SERIE NORMAL, ESGOTO PREDIAL, DN 40 MM, FORNECIDO E INSTALADO EM RAMAL DE DESCARGA OU RAMAL DE ESGOTO SANITÁRIO. AF_08/2022	Instalações Prediais de Esgoto - Tubos e Conexões	M	1,0000000	20,32	20,32		
Auxiliar	88267	SINAPI	ENCANADOR OU BOMBEIRO HIDRÁULICO COM ENCARGOS COMPLEMENTARES	Livro SINAPI: Cálculos e Parâmetros	H	0,2930000	25,90	7,58		
Auxiliar	88248	SINAPI	AUXILIAR DE ENCANADOR OU BOMBEIRO HIDRÁULICO COM ENCARGOS COMPLEMENTARES	Livro SINAPI: Cálculos e Parâmetros	H	0,2930000	21,53	6,30		
Insumo	00038383	SINAPI	LIXA D'AGUA EM FOLHA, COR PRETA, GRAO 100	Material	UN	0,0163000	2,44	0,04		
Insumo	00009835	SINAPI	TUBO PVC SERIE NORMAL, DN 40 MM, PARA ESGOTO PREDIAL (NBR 5688)	Material	M	1,0549000	6,08	6,41		
				MO sem LS =>		10,46	LS =>	0,00	MO com LS =>	10,46
				Valor do BDI =>		5,77			Valor com BDI =>	26,09
							Quant. =>	75,00	Preço Total =>	1.956,75

12.17	Código	Banco	Descrição	Tipo	Und	Quant.	Valor Unit	Total
-------	--------	-------	-----------	------	-----	--------	------------	-------



Obra
REFORMA DO REFORÇO ESCOLAR MUNICIPAL - CENTRO DO GUILHERME

Bancos
SINAPI - 01/2026 - Maranhão
SBC - 02/2026 - Maranhão
SIGRO3 - 10/2025 - Maranhão
ORSE - 12/2025 - Sergipe
SEDOP - 10/2025 - Pará
SETOP - 10/2025 - Minas Gerais

B.D.I.
28,44%

Encargos Sociais
Desonerado: embutido nos preços unitário dos insumos de mão de obra, de acordo com as bases.

Planilha Orçamentária Analítica

Composição	11167	ORSE	Fossa séptica em concreto armado dimensões internas 1,20 x 2,40 x 1,80 m	Fossas Sépticas	un	1,0000000	17.227,61	17.227,61
Item	Código	Banco	Descrição	Tipo	Und	Quant.	Valor Unit	Total
Composição	2498	ORSE	Escavação manual de vala ou cava em material de 1ª categoria, profundidade entre 1,50 e 3,00m	Escavação Manual em Área Urbana	m³	28,7800000	83,33	2.398,23
Composição	72	ORSE	Reaterro manual de valas, com compactação utilizando sêpo, sem controle do grau de compactação	Aterros / Reaterros / Compactações	m³	18,6400000	36,98	689,30
Composição	110	ORSE	Forma plana para estruturas, em compensado resinado de 12mm, 01 uso, inclusive escoramento - Revisada 07.2015	Formas	m²	37,8800000	197,10	7.466,14
Composição	1533	ORSE	Tube pvc rígido c/anel borracha, serie normal, p/esgoto predial, d = 150mm	Tubos e Conexões de PVC Rígido Soldável para Esgoto	m	3,0000000	65,30	195,90
Composição	3346	ORSE	Concreto simples usinado fck=30mpa, bombeado, lançado e adensado em superestrutura	Conversão InfoWOrca	m³	3,7880000	605,25	2.292,68
Composição	140	ORSE	Aço CA - 50 Ø 6,3 a 12,5mm, inclusive corte, dobragem, montagem e colocacao de ferragens nas formas, para superestruturas e fundações - R1	Armaduras Convencionais	kg	303,0400000	13,05	3.954,67
Composição	26	ORSE	Coleta e carga manuais de entulho	Demolições / Remoções	m³	10,1400000	18,44	186,98

Detalhamento de Cálculo ORSE

Item	Código	Banco	Descrição	Tipo	Und	Quant.	Valor Unit	Total
Insumo	00006111/SIN API	ORSE	Servente de obras (horista)	Mão de Obra	h	227,2858000	14,58	3.313,82
Insumo	941	ORSE	Fardamento com mangas curta	Material	un	0,4947604	193,04	95,50
Insumo	1651	ORSE	Óculos branco proteção	Material	pr	0,2564136	6,00	1,53
Insumo	10596	ORSE	Protetor auricular	Material	un	1,4842811	4,81	7,13
Insumo	158	ORSE	Almoço (Participação do empregador)	Material	un	33,5777364	14,00	470,08
Insumo	10599	ORSE	Protetor solar fps 30 com 120ml	Material	un	0,5937124	18,00	10,68
Insumo	00012894/SIN API	ORSE	Capa para chuva em pvc com forro de poliester, com capuz (amarela ou azul)	Material	un	0,0659680	20,11	1,32
Insumo	2378	ORSE	Vale transporte	Material	un	28,0946542	4,50	126,42
Insumo	10362	ORSE	Seguro de vida e acidente em grupo	Serviços	un	1,4842811	12,54	18,61
Insumo	10788	ORSE	Pá quadrada	Material	un	0,0454572	36,90	1,67
Insumo	4729	ORSE	Marreta 1 kg com cabo	Material	un	0,0227286	37,80	0,85
Insumo	4728	ORSE	Talhadeira chata 10"	Material	un	0,0681857	18,58	1,26
Insumo	10517	ORSE	Exames admissionais/demissionais (checkup)	Serviços	cj	0,1319361	300,00	39,58
Insumo	00012893/SIN API	ORSE	Bota de segurança com biqueira de aço e colarinho acolchoado	Material	par	0,2564136	73,93	18,95
Insumo	00002711/SIN API	ORSE	Carrinho de mão, em aço, com capacidade de *45 a 65 l / *100* kg, pneu com câmara	Material	un	0,0454572	185,00	8,40
Insumo	00012895/SIN API	ORSE	Capacete de segurança aba frontal com suspensao de polietileno, sem jugular (classe b)	Material	un	0,1979041	13,50	2,67
Insumo	00012892/SIN API	ORSE	Luva raspa de couro, cano curto (punho *7* cm)	Material	par	0,7586326	10,87	8,24
Insumo	10761	ORSE	Refeição - café da manhã (café com leite e dois pães com manteiga)	Serviços	un	33,5777364	5,00	167,88
Insumo	10492	ORSE	Cesta Básica	Material	un	1,4842811	205,00	304,27
Insumo	00005069/SIN API	ORSE	Prego de aço polido com cabeça 17 x 27 (2 1/2 x 11)	Material	kg	3,7880000	17,22	65,22
Insumo	630	ORSE	Compensado resinado 12mm - Madeirit ou similar	Material	m²	44,2059600	44,17	1.952,57
Insumo	00001213/SIN API	ORSE	Carpinteiro de formas para concreto (horista)	Mão de Obra	h	74,5857200	20,44	1.524,53
Insumo	1569	ORSE	Madeira mista serrada (barrote) 6 x 6cm - 0,0036 m³/m (angelim, louro)	Material	m	232,3180400	6,69	1.554,20
Insumo	10577	ORSE	Serrote 40cm	Material	un	0,0074586	36,00	0,26
Insumo	11248	ORSE	Furadeira e Parafusadeira elétrica Bosch ou Similar profissional	Equipamento	un	0,0074586	246,00	1,83
Insumo	11249	ORSE	Serra circular elétrica portátil	Equipamento	un	0,0074586	979,65	7,30
Insumo	10578	ORSE	Formão grande	Material	un	0,0149171	21,30	0,31
Insumo	11244	ORSE	Martelo com unha	Material	un	0,0149171	39,10	0,58
Insumo	10579	ORSE	Chave de fenda chata 30 cm	Material	un	0,0149171	26,89	0,40
Insumo	00004509/SIN API	ORSE	Sarrafo *2,5 x 10* cm em pinus, mista ou equivalente da regio - bruta	Material	m	206,2187200	6,12	1.262,05
Insumo	00002692/SIN API	ORSE	Desmoldante protetor para formas de madeira, de base oleosa emulsionada em agua	Material	l	0,7576000	9,31	7,05
Insumo	00006193/SIN API	ORSE	Tabua nao aparelhada *2,5 x 20* cm, em macaranduba/massaranduba, angelim ou equivalente da regio - bruta	Material	m	23,1825600	15,19	352,14
Insumo	00005068/SIN API	ORSE	Prego de aço polido com cabeça 17 x 21 (2 x 11)	Material	kg	0,9470000	16,90	16,00
Insumo	00043130/SIN API	ORSE	Arame galvanizado 12 bwg, d = 2,76 mm (0,048 kg/m) ou 14 bwg, d = 2,11 mm (0,026 kg/m)	Material	kg	5,6820000	25,00	142,05
Insumo	11253	ORSE	Tarracha para tubos PVC de 1/2"	Material	un	0,0018480	34,80	0,06
Insumo	10592	ORSE	Lima chata 12"	Material	un	0,0001680	38,17	0,00
Insumo	11257	ORSE	Tarracha para tubos PVC de 1 1/4"	Material	un	0,0006720	32,30	0,02
Insumo	11256	ORSE	Tarracha para tubos PVC de 1 1/2"	Material	un	0,0006720	92,70	0,06
Insumo	10593	ORSE	Praio simples 30cm	Material	un	0,0001680	19,57	0,00
Insumo	11254	ORSE	Tarracha para tubos PVC de 3/4"	Material	un	0,0011760	27,49	0,03



Obra
REFORMA DO REFORÇO ESCOLAR MUNICIPAL - CENTRO DO GUILHERME

Bancos
SINAPI - 01/2026 - Maranhão
SBC - 02/2026 - Maranhão
SIGRO3 - 10/2025 - Maranhão
ORSE - 12/2025 - Sergipe
SEDOP - 10/2025 - Pará
SETOP - 10/2025 - Minas Gerais

B.D.I.
28,44%

Encargos Sociais
Desonerado: embutido nos preços unitário dos insumos de mão de obra, de acordo com as bases.

Planilha Orçamentária Analítica

Insumo	Código	ORSE	Descrição	Material	Unid	Quant.	Valor Unit	Total			
Insumo	11255	ORSE	Tarracha para tubos PVC de 1"	Material	un	0,0010080	49,00	0,04			
Insumo	00002696/SIN API	ORSE	Encanador ou bombeiro hidraulico (horista)	Mão de Obra	h	1,6800000	20,44	34,33			
Insumo	00020065/SIN API	ORSE	Tube pvc serie normal, dn 150 mm, para esgoto predial (nbr 5688)	Material	m	3,0300000	37,04	112,23			
Insumo	00000305/SIN API	ORSE	Anel borracha, para tubo pvc, rede coletor esgoto, dn 150 mm (nbr 7362)	Material	un	0,5100000	11,15	5,68			
Insumo	1703	ORSE	Pasta lubrificante p/ pvc je	Material	kg	0,0990000	63,50	6,28			
Insumo	00004750/SIN API	ORSE	Pedreiro (horista)	Mão de Obra	h	1,3636800	20,44	27,87			
Insumo	10585	ORSE	Arco de serra	Material	un	0,0049850	19,95	0,09			
Insumo	10586	ORSE	Torquesa	Material	un	0,0049850	45,00	0,22			
Insumo	00000378/SIN API	ORSE	Armador (horista)	Mão de Obra	h	24,9250400	20,44	509,46			
Insumo	11247	ORSE	Serra mármore	Material	un	0,0001364	319,90	0,04			
Insumo	11264	ORSE	Marreta de 1/2 kg com cabo	Material	un	0,0002727	13,52	0,00			
Insumo	10789	ORSE	Nível de bolha de madeira	Material	un	0,0002727	15,40	0,00			
Insumo	11245	ORSE	Desempoladeira de madeira 12x22	Material	un	0,0009546	11,60	0,01			
Insumo	11265	ORSE	Martelo de borracha com cabo	Material	un	0,0005455	18,75	0,01			
Insumo	11243	ORSE	Martelo sem unha	Material	un	0,0001364	28,00	0,00			
Insumo	10790	ORSE	Prumo de face	Material	un	0,0001364	25,95	0,00			
Insumo	11246	ORSE	Escala métrica de bambú	Material	Un	0,0009546	10,22	0,00			
Insumo	4174	ORSE	Desempoladeira de aço lisa, cabo madeira, ref:143, Atlas ou similar	Material	un	0,0006818	12,90	0,00			
Insumo	4722	ORSE	Colher de pedreiro	Material	un	0,0005455	18,80	0,01			
Insumo	10282	ORSE	Regua de alumínio c/ 2,00m (para pedreiro)	Material	un	0,0002727	44,00	0,01			
Insumo	00044535/SIN API	ORSE	Servico de bombeamento de concreto com consumo minimo de 40 m3, (disponibilizacao de bomba), sem o lancamento	Material	m³	3,7880000	48,83	184,96			
Insumo	00034494/SIN API	ORSE	Concreto usinado bombeavel, classe de resistencia c30, com brita 0 e 1, slump= 100 +/- 20 mm, exclui servico de bombeamento (nbr 8953)	Material	m³	3,7880000	504,67	1.911,68			
Insumo	00039315/SIN API	ORSE	Espacador / distanciador tipo garra dupla, em plastico, cobrimento *20* mm, para ferragens de lajes e fundo de vigas	Material	un	121,2160000	0,36	43,63			
Insumo	81	ORSE	Aço ca-50 6,3 a 12,5 mm	Material	kg	303,0400000	9,00	2.727,36			
Insumo	00043132/SIN API	ORSE	Arame recozido 16 bwg, d = 1,65 mm (0,016 kg/m) ou 18 bwg, d = 1,25 mm (0,01 kg/m)	Material	kg	6,0608000	25,00	151,52			
Insumo	00039017/SIN API	ORSE	Espacador / distanciador circular com entrada lateral, em plastico, para vergalhao *4,2 a 12,5* mm, cobrimento 20 mm	Material	un	121,2160000	0,22	26,66			
						MO sem LS =>	5.410,01	LS =>	0,00	MO com LS =>	5.410,01
						Valor do BDI =>	4.899,53			Valor com BDI =>	22.127,14
						Quant. =>	1,00	Preço Total =>	22.127,14		

12.18	Código	Banco	Descrição	Tipo	Und	Quant.	Valor Unit	Total			
Composição	98062	SINAPI	SUMIDOURO CIRCULAR, EM CONCRETO PRÉ-MOLDADO, DIÂMETRO INTERNO = 1,88 M, ALTURA INTERNA = 2,00 M, ÁREA DE INFILTRAÇÃO: 13,1 M² (PARA 5 CONTRIBUINTES). AF_12/2020	Fossas e Sumidouros	UN	1,0000000	3.444,96	3.444,96			
Composição Auxiliar	88316	SINAPI	SERVENTE COM ENCARGOS COMPLEMENTARES	Livro SINAPI: Cálculos e Parâmetros	H	0,8210000	21,05	17,28			
Composição Auxiliar	5679	SINAPI	RETROESCAVADEIRA SOBRE RODAS COM CARREGADEIRA, TRAÇÃO 4X4, POTÊNCIA LÍQ. 88 HP, CAÇAMBA CARREG. CAP. MÍN. 1 M3, CAÇAMBA RETRO CAP. 0,26 M3, PESO OPERACIONAL MÍN. 6.674 KG, PROFUNDIDADE ESCAVAÇÃO MÁX. 4,37 M - CHI DIURNO. AF_06/2014	Custos Horários Produtivo e Improdutivo dos Equipamentos	CHI	0,8190000	57,99	47,49			
Composição Auxiliar	97738	SINAPI	PEÇA CIRCULAR PRÉ-MOLDADA, VOLUME DE CONCRETO DE 10 A 30 LITROS, TAXA DE FIBRA DE POLIPROPILENO APROXIMADA DE 6 KG/M³. AF_03/2024_PS	Estruturas Pré-Fabricadas e Pré-Moldadas	m³	0,0154000	3.974,36	61,20			
Composição Auxiliar	88309	SINAPI	PEDREIRO COM ENCARGOS COMPLEMENTARES	Livro SINAPI: Cálculos e Parâmetros	H	1,0449000	26,35	27,53			
Composição Auxiliar	101624	SINAPI	PREPARO DE FUNDO DE VALA COM LARGURA MAIOR OU IGUAL A 1,5 M E MENOR QUE 2,5 M, COM CAMADA DE BRITA, LANÇAMENTO MECANIZADO. AF_01/2026	Parâmetros Escoramento e Preparo de Fundo de Valas	m³	0,3733000	230,96	86,21			
Composição Auxiliar	5678	SINAPI	RETROESCAVADEIRA SOBRE RODAS COM CARREGADEIRA, TRAÇÃO 4X4, POTÊNCIA LÍQ. 88 HP, CAÇAMBA CARREG. CAP. MÍN. 1 M3, CAÇAMBA RETRO CAP. 0,26 M3, PESO OPERACIONAL MÍN. 6.674 KG, PROFUNDIDADE ESCAVAÇÃO MÁX. 4,37 M - CHP DIURNO. AF_06/2014	Custos Horários Produtivo e Improdutivo dos Equipamentos	CHP	0,4019000	141,22	56,75			
Composição Auxiliar	100475	SINAPI	ARGAMASSA TRAÇO 1:3 (EM VOLUME DE CIMENTO E AREIA MÉDIA ÚMIDA) COM ADIÇÃO DE IMPERMEABILIZANTE, PREPARO MECÂNICO COM BETONEIRA 400 L. AF_08/2019	Argamassas	m³	0,0146000	950,08	13,87			
Composição Auxiliar	97740	SINAPI	PEÇA CIRCULAR PRÉ-MOLDADA, VOLUME DE CONCRETO ACIMA DE 100 LITROS, TAXA DE AÇO APROXIMADA DE 30KG/M³. AF_03/2024	Estruturas Pré-Fabricadas e Pré-Moldadas	m³	0,2373000	2.133,64	506,31			
Insumo	00043446	SINAPI	ANEL EM CONCRETO ARMADO, PERFURADO, PARA FOSSAS SEPTICAS E SUMIDOUROS, SEM FUNDO, DIAMETRO INTERNO DE 2,00 M E ALTURA DE 0,50 M	Material	UN	4,0000000	657,08	2.628,32			
						MO sem LS =>	226,71	LS =>	0,00	MO com LS =>	226,71
						Valor do BDI =>	979,74			Valor com BDI =>	4.424,70
						Quant. =>	1,00	Preço Total =>	4.424,70		



Obra
REFORMA DO REFORÇO ESCOLAR MUNICIPAL - CENTRO DO GUILHERME

Bancos
SINAPI - 01/2026 - Maranhão
SBC - 02/2026 - Maranhão
SICRO3 - 10/2025 - Maranhão
ORSE - 12/2025 - Sergipe
SEDOP - 10/2025 - Pará
SETOP - 10/2025 - Minas Gerais

B.D.I.
28,44%

Encargos Sociais
Desonerado: embutido nos preços unitário dos insumos de mão de obra, de acordo com as bases.

Planilha Orçamentária Analítica

13 LOUÇAS, METÁIS E ACESSÓRIOS								12.150,62		
13.1	Código	Banco	Descrição	Tipo	Und	Quant.	Valor Unit	Total		
Composição	86915	SINAPI	TORNEIRA CROMADA DE MESA, 1/2" OU 3/4", PARA LAVATÓRIO, PADRÃO MÉDIO - FORNECIMENTO E INSTALAÇÃO. AF_01/2020	Louças e Metais	UN	1,0000000	211,80	211,80		
Composição Auxiliar	88267	SINAPI	ENCANADOR OU BOMBEIRO HIDRÁULICO COM ENCARGOS COMPLEMENTARES	Livro SINAPI: Cálculos e Parâmetros	H	0,0960000	25,90	2,48		
Composição Auxiliar	88316	SINAPI	SERVENTE COM ENCARGOS COMPLEMENTARES	Livro SINAPI: Cálculos e Parâmetros	H	0,0303000	21,05	0,63		
Insumo	00036791	SINAPI	TORNEIRA METALICA CROMADA DE MESA PARA LAVATORIO, BICA ALTA, COM AREJADOR	Material	UN	1,0000000	208,59	208,59		
Insumo	00003146	SINAPI	FITA VEDA ROSCA, EM PTFE, ROLO DE 18 MM X 10 M (L X C)	Material	UN	0,0210000	4,80	0,10		
					MO sem LS =>	2,37	LS =>	0,00	MO com LS =>	2,37
					Valor do BDI =>	60,23			Valor com BDI =>	272,03
					Quant. =>	2,00	Preço Total =>	544,06		

13.2	Código	Banco	Descrição	Tipo	Und	Quant.	Valor Unit	Total		
Composição	86909	SINAPI	TORNEIRA CROMADA TUBO MÓVEL, DE MESA, 1/2" OU 3/4", PARA PIA DE COZINHA, PADRÃO ALTO - FORNECIMENTO E INSTALAÇÃO. AF_01/2020	Louças e Metais	UN	1,0000000	190,90	190,90		
Composição Auxiliar	88267	SINAPI	ENCANADOR OU BOMBEIRO HIDRÁULICO COM ENCARGOS COMPLEMENTARES	Livro SINAPI: Cálculos e Parâmetros	H	0,1667000	25,90	4,31		
Composição Auxiliar	88316	SINAPI	SERVENTE COM ENCARGOS COMPLEMENTARES	Livro SINAPI: Cálculos e Parâmetros	H	0,0525000	21,05	1,10		
Insumo	00003146	SINAPI	FITA VEDA ROSCA, EM PTFE, ROLO DE 18 MM X 10 M (L X C)	Material	UN	0,0210000	4,80	0,10		
Insumo	00011772	SINAPI	TORNEIRA METALICA CROMADA, DE MESA/BANCADA, PARA COZINHA, BICA MOVEL, COM AREJADOR, 1/2" OU 3/4"	Material	UN	1,0000000	185,39	185,39		
					MO sem LS =>	4,12	LS =>	0,00	MO com LS =>	4,12
					Valor do BDI =>	54,29			Valor com BDI =>	245,19
					Quant. =>	1,00	Preço Total =>	245,19		

13.3	Código	Banco	Descrição	Tipo	Und	Quant.	Valor Unit	Total
Composição	10759	ORSE	Bancada em granito cinza andorinha, e=2cm	Conversão InfoWOrca	m²	1,0000000	555,94	555,94
Item	3116	ORSE	Cantoneira alumínio anodizado natural, 1" x 1/8" - vara com 6m - 0,408 kg/m	Material	m	0,6000000	15,09	9,05
Insumo	00004750/SIN API	ORSE	Pedreiro (horista)	Mão de Obra	h	0,6500000	20,44	13,28
Composição	10550	ORSE	Encargos Complementares - Pedreiro	Provisórios	h	0,6500000	3,73	2,42
Insumo	00006111/SIN API	ORSE	Servente de obras (horista)	Mão de Obra	h	1,1400000	14,58	16,62
Composição	10549	ORSE	Encargos Complementares - Servente	Provisórios	h	1,1400000	3,86	4,40
Insumo	2585	ORSE	Tampo/bancada de granito cinza andorinha, e=2cm	Material	m²	1,0000000	510,10	510,10

Detalhamento de Cálculo ORSE

Item	Código	Banco	Descrição	Tipo	Und	Quant.	Valor Unit	Total
Insumo	3116	ORSE	Cantoneira alumínio anodizado natural, 1" x 1/8" - vara com 6m - 0,408 kg/m	Material	m	0,6000000	15,09	9,05
Insumo	00004750/SIN API	ORSE	Pedreiro (horista)	Mão de Obra	h	0,6500000	20,44	13,28
Insumo	11247	ORSE	Serra mármore	Material	un	0,0000650	319,90	0,02
Insumo	11264	ORSE	Marreta de 1/2 kg com cabo	Material	un	0,0001300	13,52	0,00
Insumo	10789	ORSE	Nível de bolha de madeira	Material	un	0,0001300	15,40	0,00
Insumo	11245	ORSE	Desemoladeira de madeira 12x22	Material	un	0,0004550	11,60	0,00
Insumo	00012892/SIN API	ORSE	Luva raspa de couro, cano curto (punho 7" cm)	Material	par	0,0041170	10,87	0,04
Insumo	10596	ORSE	Protetor auricular	Material	un	0,0080550	4,81	0,03
Insumo	11265	ORSE	Martelo de borracha com cabo	Material	un	0,0002600	18,75	0,00
Insumo	941	ORSE	Fardamento com mangas curta	Material	un	0,0026850	193,04	0,51
Insumo	10492	ORSE	Cesta Básica	Material	un	0,0080550	205,00	1,65
Insumo	1651	ORSE	Óculos branco proteção	Material	pr	0,0014320	6,00	0,00
Insumo	11243	ORSE	Martelo sem unha	Material	un	0,0000650	28,00	0,00
Insumo	10761	ORSE	Refeição - café da manhã (café com leite e dois pães com manteiga)	Serviços	un	0,1822220	5,00	0,91
Insumo	10790	ORSE	Prumo de face	Material	un	0,0000650	25,95	0,00
Insumo	158	ORSE	Almoço (Participação do empregador)	Material	un	0,1822220	14,00	2,55
Insumo	11246	ORSE	Escala métrica de bambú	Material	Un	0,0004550	10,22	0,00
Insumo	00012894/SIN API	ORSE	Capa para chuva em pvc com forro de poliéster, com capuz (amarela ou azul)	Material	un	0,0003580	20,11	0,00
Insumo	00012893/SIN API	ORSE	Bota de segurança com biqueira de aço e colarinho acolchoado	Material	par	0,0014320	73,93	0,10
Insumo	4174	ORSE	Desempenadeira de aço lisa, cabo madeira, ref:143, Atlas ou similar	Material	un	0,0003250	12,90	0,00
Insumo	4722	ORSE	Colher de pedreiro	Material	un	0,0002600	18,80	0,00



Obra
REFORMA DO REFORÇO ESCOLAR MUNICIPAL - CENTRO DO GUILHERME

Bancos
SINAPI - 01/2026 - Maranhão
SBC - 02/2026 - Maranhão
SIGRO3 - 10/2025 - Maranhão
ORSE - 12/2025 - Sergipe
SEDOP - 10/2025 - Pará
SETOP - 10/2025 - Minas Gerais

B.D.I.
28,44%

Encargos Sociais
Desonerado: embutido nos preços unitário dos insumos de mão de obra, de acordo com as bases.

Planilha Orçamentária Analítica

Insumo	Código	Banco	Descrição	Tipo	Und	Quant.	Valor Unit	Total			
Insumo	10362	ORSE	Seguro de vida e acidente em grupo	Serviços	un	0,0080550	12,54	0,10			
Insumo	2378	ORSE	Vale transporte	Material	un	0,1497840	4,50	0,67			
Insumo	00012895/SIN API	ORSE	Capacete de segurança aba frontal com suspensao de polietileno, sem jugular (classe b)	Material	un	0,0010740	13,50	0,01			
Insumo	10517	ORSE	Exames admissionais/demissionais (checkup)	Serviços	cj	0,0007160	300,00	0,21			
Insumo	10599	ORSE	Protetor solar fps 30 com 120ml	Material	un	0,0032220	18,00	0,05			
Insumo	10282	ORSE	Regua de alumínio c/ 2,00m (para pedreiro)	Material	un	0,0001300	44,00	0,00			
Insumo	00006111/SIN API	ORSE	Servente de obras (horista)	Mão de Obra	h	1,1400000	14,58	16,62			
Insumo	10788	ORSE	Pá quadrada	Material	un	0,0002280	36,90	0,00			
Insumo	4729	ORSE	Marreta 1 kg com cabo	Material	un	0,0001140	37,80	0,00			
Insumo	4728	ORSE	Talhadeira chata 10"	Material	un	0,0003420	18,58	0,00			
Insumo	00002711/SIN API	ORSE	Carrinho de mao, em aço, com capacidade de *45 a 65" l / *100" kg, pneu com camara	Material	un	0,0002280	185,00	0,04			
Insumo	2585	ORSE	Tampo/bancada de granito cinza andorinha, e=2cm	Material	m²	1,0000000	510,10	510,10			
						MO sem LS =>	29,90	LS =>	0,00	MO com LS =>	29,90
						Valor do BDI =>	158,10			Valor com BDI =>	714,04
						Quant. =>	1,85	Preço Total =>	1.320,97		

13.4	Código	Banco	Descrição	Tipo	Und	Quant.	Valor Unit	Total			
Composição	86935	SINAPI	CUBA DE EMBUTIR DE AÇO INOXIDÁVEL MÉDIA, INCLUSO VÁLVULA TIPO AMERICANA EM METAL CROMADO E SIFÃO FLEXÍVEL EM PVC - FORNECIMENTO E INSTALAÇÃO. AF_01/2020	Louças e Metais	UN	1,0000000	357,62	357,62			
Composição Auxiliar	86900	SINAPI	CUBA DE EMBUTIR RETANGULAR DE AÇO INOXIDÁVEL, 46 X 30 X 12 CM - FORNECIMENTO E INSTALAÇÃO. AF_01/2020	Louças e Metais	UN	1,0000000	245,03	245,03			
Composição Auxiliar	86883	SINAPI	SIFÃO DO TIPO FLEXÍVEL EM PVC 1 X 1.1/2 - FORNECIMENTO E INSTALAÇÃO. AF_01/2020	Louças e Metais	UN	1,0000000	12,83	12,83			
Composição Auxiliar	86878	SINAPI	VÁLVULA EM METAL CROMADO TIPO AMERICANA 3.1/2" X 1.1/2" PARA PIA - FORNECIMENTO E INSTALAÇÃO. AF_01/2020	Louças e Metais	UN	1,0000000	99,76	99,76			
						MO sem LS =>	18,16	LS =>	0,00	MO com LS =>	18,16
						Valor do BDI =>	101,70			Valor com BDI =>	459,32
						Quant. =>	1,00	Preço Total =>	459,32		

13.5	Código	Banco	Descrição	Tipo	Und	Quant.	Valor Unit	Total			
Composição	95471	SINAPI	VASO SANITARIO SIFONADO CONVENCIONAL PARA PCD SEM FURO FRONTAL COM LOUÇA BRANCA SEM ASSENTO - FORNECIMENTO E INSTALAÇÃO. AF_01/2020	Louças e Metais	UN	1,0000000	841,28	841,28			
Composição Auxiliar	88267	SINAPI	ENCANADOR OU BOMBEIRO HIDRÁULICO COM ENCARGOS COMPLEMENTARES	Livro SINAPI: Cálculos e Parâmetros	H	1,1540000	25,90	29,88			
Composição Auxiliar	88316	SINAPI	SERVENTE COM ENCARGOS COMPLEMENTARES	Livro SINAPI: Cálculos e Parâmetros	H	0,5565000	21,05	11,71			
Insumo	00004384	SINAPI	PARAFUSO NIQUELADO COM ACABAMENTO CROMADO PARA FIXAR PEÇA SANITARIA, INCLUI PORCA CEGA, ARRUELA E BUCHA DE NYLON TAMANHO S-10	Material	UN	2,0000000	21,82	43,64			
Insumo	00037329	SINAPI	REJUNTE EPOXI, QUALQUER COR	Material	KG	0,0881000	127,38	11,22			
Insumo	00006138	SINAPI	ANEL DE VEDACAO, PVC FLEXIVEL, 100 MM, PARA SAIDA DE BACIA / VASO SANITARIO	Material	UN	1,0000000	11,81	11,81			
Insumo	00036520	SINAPI	BACIA SANITARIA (VASO) CONVENCIONAL PARA PCD, SEM FURO FRONTAL, DE LOUCA BRANCA (SEM ASSENTO)	Material	UN	1,0000000	733,02	733,02			
						MO sem LS =>	31,43	LS =>	0,00	MO com LS =>	31,43
						Valor do BDI =>	239,26			Valor com BDI =>	1.080,54
						Quant. =>	2,00	Preço Total =>	2.161,08		

13.6	Código	Banco	Descrição	Tipo	Und	Quant.	Valor Unit	Total			
Composição	94498	SINAPI	REGISTRO DE GAVETA BRUTO, LATÃO, ROSCÁVEL, 2" - FORNECIMENTO E INSTALAÇÃO. AF_08/2021	Válvulas e Registros para Sistemas Prediais	UN	1,0000000	111,38	111,38			
Composição Auxiliar	88248	SINAPI	AUXILIAR DE ENCANADOR OU BOMBEIRO HIDRÁULICO COM ENCARGOS COMPLEMENTARES	Livro SINAPI: Cálculos e Parâmetros	H	0,3398000	21,53	7,31			
Composição Auxiliar	88267	SINAPI	ENCANADOR OU BOMBEIRO HIDRÁULICO COM ENCARGOS COMPLEMENTARES	Livro SINAPI: Cálculos e Parâmetros	H	0,3398000	25,90	8,80			
Insumo	00003148	SINAPI	FITA VEDA ROSCA, EM PTFE, ROLO DE 18 MM X 50 M (L X C)	Material	UN	0,0240000	17,70	0,42			
Insumo	00006028	SINAPI	REGISTRO GAVETA BRUTO EM LATAO FORJADO, BITOLA 2"	Material	UN	1,0000000	94,85	94,85			
						MO sem LS =>	12,14	LS =>	0,00	MO com LS =>	12,14
						Valor do BDI =>	31,67			Valor com BDI =>	143,05
						Quant. =>	0,00	Preço Total =>	0,00		

13.7	Código	Banco	Descrição	Tipo	Und	Quant.	Valor Unit	Total			
Composição	85005	SINAPI	ESPELHO CRISTAL, ESPESSURA 4MM, COM PARAFUSOS DE FIXACAO, SEM MOLDURA	ESQV - ESQUADRIAS/FERRAGENS/VIDR	m²	1,0000000	538,64	538,64			
Composição Auxiliar	88325	SINAPI	VIDRACEIRO COM ENCARGOS COMPLEMENTARES	Livro SINAPI: Cálculos e Parâmetros	H	2,0000000	21,44	42,88			
Composição Auxiliar	88316	SINAPI	SERVENTE COM ENCARGOS COMPLEMENTARES	Livro SINAPI: Cálculos e Parâmetros	H	0,4000000	21,05	8,42			
Insumo	00011186	SINAPI	ESPELHO CRISTAL E = 4 MM	Material	m²	1,0000000	458,66	458,66			
Insumo	00000442	SINAPI	PARAFUSO FRANCES M16 EM ACO GALVANIZADO, COMPRIMENTO = 45 MM, DIAMETRO = 16 MM, CABECA ABAULADA	Material	UN	4,0000000	7,17	28,68			
						MO sem LS =>	36,38	LS =>	0,00	MO com LS =>	36,38



Obra
REFORMA DO REFORÇO ESCOLAR MUNICIPAL - CENTRO DO GUILHERME

Bancos
SINAPI - 01/2026 - Maranhão
SBC - 02/2026 - Maranhão
SICRO3 - 10/2025 - Maranhão
ORSE - 12/2025 - Sergipe
SEDOP - 10/2025 - Pará
SETOP - 10/2025 - Minas Gerais

B.D.I.
28,44%

Encargos Sociais
Desonerado: embutido nos preços unitário dos insumos de mão de obra, de acordo com as bases.

Planilha Orçamentária Analítica

Valor do BDI => 153,18

Quant. =>

Valor com BDI =>
Preço Total =>

691,82
2.767,28

13.8	Código	Banco	Descrição	Tipo	Und	Quant.	Valor Unit	Total
Composição	7611	ORSE	Porta-papel higiênico, linha Domus, ref. 102 C40, da Meber ou similar	Louças e Metais Sanitários	un	1,0000000	83,51	83,51
Item	Código	Banco	Descrição	Tipo	Und	Quant.	Valor Unit	Total
Composição	10550	ORSE	Encargos Complementares - Pedreiro	Provisórios	h	0,3000000	3,73	1,11
Insumo	00004750/SIN	ORSE	Pedreiro (horista)	Mão de Obra	h	0,3000000	20,44	6,13
Insumo	API 7075	ORSE	Porta-papel higiênico, linha Domus, ref. 102 C40, da Meber ou similar	Material	un	1,0000000	76,33	76,33

Detalhamento de Cálculo ORSE

Item	Código	Banco	Descrição	Tipo	Und	Quant.	Valor Unit	Total
Insumo	11247	ORSE	Serra mármore	Material	un	0,0000300	319,90	0,00
Insumo	11264	ORSE	Marreta de 1/2 kg com cabo	Material	un	0,0000600	13,52	0,00
Insumo	10789	ORSE	Nível de bolha de madeira	Material	un	0,0000600	15,40	0,00
Insumo	11245	ORSE	Desempoladeira de madeira 12x22	Material	un	0,0002100	11,60	0,00
Insumo	00012892/SIN	ORSE	Luva raspa de couro, cano curto (punho *7* cm)	Material	par	0,0006900	10,87	0,00
Insumo	API 10596	ORSE	Protetor auricular	Material	un	0,0013500	4,81	0,00
Insumo	11265	ORSE	Martelo de borracha com cabo	Material	un	0,0001200	18,75	0,00
Insumo	941	ORSE	Fardamento com mangas curta	Material	un	0,0004500	193,04	0,08
Insumo	10492	ORSE	Cesta Básica	Material	un	0,0013500	205,00	0,27
Insumo	1651	ORSE	Óculos branco proteção	Material	pr	0,0002400	6,00	0,00
Insumo	11243	ORSE	Martelo sem unha	Material	un	0,0000300	28,00	0,00
Insumo	10761	ORSE	Refeição - café da manhã (café com leite e dois pães com manteiga)	Serviços	un	0,0305400	5,00	0,15
Insumo	10790	ORSE	Prumo de face	Material	un	0,0000300	25,95	0,00
Insumo	158	ORSE	Almoço (Participação do empregador)	Material	un	0,0305400	14,00	0,42
Insumo	11246	ORSE	Escala métrica de bambú	Material	Un	0,0002100	10,22	0,00
Insumo	00012894/SIN	ORSE	Capa para chuva em pvc com forro de poliester, com capuz (amarela ou azul)	Material	un	0,0000600	20,11	0,00
Insumo	API 00012893/SIN	ORSE	Bota de segurança com biqueira de aço e colarinho acolchoado	Material	par	0,0002400	73,93	0,01
Insumo	API 4174	ORSE	Desempenadeira de aço lisa, cabo madeira, ref:143, Atlas ou similar	Material	un	0,0001500	12,90	0,00
Insumo	4722	ORSE	Colher de pedreiro	Material	un	0,0001200	18,80	0,00
Insumo	10362	ORSE	Seguro de vida e acidente em grupo	Serviços	un	0,0013500	12,54	0,01
Insumo	2378	ORSE	Vale transporte	Material	un	0,0196200	4,50	0,08
Insumo	00012895/SIN	ORSE	Capacete de segurança aba frontal com suspensao de polietileno, sem jugular (classe b)	Material	un	0,0001800	13,50	0,00
Insumo	API 10517	ORSE	Exames admissionais/demissionais (checkup)	Serviços	cj	0,0001200	300,00	0,03
Insumo	10599	ORSE	Protetor solar fps 30 com 120ml	Material	un	0,0005400	18,00	0,00
Insumo	10282	ORSE	Regua de alumínio c/ 2,00m (para pedreiro)	Material	un	0,0000600	44,00	0,00
Insumo	00004750/SIN	ORSE	Pedreiro (horista)	Mão de Obra	h	0,3000000	20,44	6,13
Insumo	API 7075	ORSE	Porta-papel higiênico, linha Domus, ref. 102 C40, da Meber ou similar	Material	un	1,0000000	76,33	76,33

MO sem LS => 6,13

Valor do BDI => 23,75

LS =>

Quant. =>

0,00

Preço Total =>

6,13

214,52

13.9	Código	Banco	Descrição	Tipo	Und	Quant.	Valor Unit	Total
Composição	2034	ORSE	Porta toalha inox para papel toalha em rolo	Louças e Metais Sanitários	un	1,0000000	151,73	151,73
Item	Código	Banco	Descrição	Tipo	Und	Quant.	Valor Unit	Total
Composição	10550	ORSE	Encargos Complementares - Pedreiro	Provisórios	h	0,6000000	3,73	2,23
Insumo	1842	ORSE	Porta toalha papel rolo em aço inox	Material	un	1,0000000	137,26	137,26
Insumo	00004750/SIN	ORSE	Pedreiro (horista)	Mão de Obra	h	0,6000000	20,44	12,26
Insumo	API							

Detalhamento de Cálculo ORSE

Item	Código	Banco	Descrição	Tipo	Und	Quant.	Valor Unit	Total
Insumo	11247	ORSE	Serra mármore	Material	un	0,0000600	319,90	0,01
Insumo	11264	ORSE	Marreta de 1/2 kg com cabo	Material	un	0,0001200	13,52	0,00
Insumo	10789	ORSE	Nível de bolha de madeira	Material	un	0,0001200	15,40	0,00
Insumo	11245	ORSE	Desempoladeira de madeira 12x22	Material	un	0,0004200	11,60	0,00
Insumo	00012892/SIN	ORSE	Luva raspa de couro, cano curto (punho *7* cm)	Material	par	0,0013800	10,87	0,01
Insumo	API							



Obra
REFORMA DO REFORÇO ESCOLAR MUNICIPAL - CENTRO DO GUILHERME

Bancos
SINAPI - 01/2026 - Maranhão
SBC - 02/2026 - Maranhão
SIGRO3 - 10/2025 - Maranhão
ORSE - 12/2025 - Sergipe
SEDOP - 10/2025 - Pará
SETOP - 10/2025 - Minas Gerais

B.D.I.
28,44%

Encargos Sociais
Desonerado: embutido nos preços unitário dos insumos de mão de obra, de acordo com as bases.

Planilha Orçamentária Analítica

Insumo	Código	Banco	Descrição	Tipo	Und	Quant.	Valor Unit	Total			
Insumo	10596	ORSE	Protetor auricular	Material	un	0,0027000	4,81	0,01			
Insumo	11265	ORSE	Martelo de borracha com cabo	Material	un	0,0002400	18,75	0,00			
Insumo	941	ORSE	Fardamento com mangas curta	Material	un	0,0009000	193,04	0,17			
Insumo	10492	ORSE	Cesta Básica	Material	un	0,0027000	205,00	0,55			
Insumo	1651	ORSE	Óculos branco proteção	Material	pr	0,0004800	6,00	0,00			
Insumo	11243	ORSE	Martelo sem unha	Material	un	0,0000600	28,00	0,00			
Insumo	10761	ORSE	Refeição - café da manhã (café com leite e dois pães com manteiga)	Serviços	un	0,0610800	5,00	0,30			
Insumo	10790	ORSE	Prumo de face	Material	un	0,0000600	25,95	0,00			
Insumo	158	ORSE	Almoço (Participação do empregador)	Material	un	0,0610800	14,00	0,85			
Insumo	11246	ORSE	Escala métrica de bambú	Material	Un	0,0004200	10,22	0,00			
Insumo	00012894/SIN API	ORSE	Capa para chuva em pvc com forro de poliester, com capuz (amarela ou azul)	Material	un	0,0001200	20,11	0,00			
Insumo	00012893/SIN API	ORSE	Bota de segurança com biqueira de aço e colarinho acolchoado	Material	par	0,0004800	73,93	0,03			
Insumo	4174	ORSE	Desempenadeira de aço lisa, cabo madeira, ref:143, Atlas ou similar	Material	un	0,0003000	12,90	0,00			
Insumo	4722	ORSE	Colher de pedreiro	Material	un	0,0002400	18,80	0,00			
Insumo	10362	ORSE	Seguro de vida e acidente em grupo	Serviços	un	0,0027000	12,54	0,03			
Insumo	2378	ORSE	Vale transporte	Material	un	0,0392400	4,50	0,17			
Insumo	00012895/SIN API	ORSE	Capacete de segurança aba frontal com suspensao de polietileno, sem jugular (classe b)	Material	un	0,0003600	13,50	0,00			
Insumo	10517	ORSE	Exames admissionais/demissionais (checkup)	Serviços	cj	0,0002400	300,00	0,07			
Insumo	10599	ORSE	Protetor solar fps 30 com 120ml	Material	un	0,0010800	18,00	0,01			
Insumo	10282	ORSE	Regua de alumínio c/ 2,00m (para pedreiro)	Material	un	0,0001200	44,00	0,00			
Insumo	1842	ORSE	Porta toalha papel rolo em aço inox	Material	un	1,0000000	137,26	137,26			
Insumo	00004750/SIN API	ORSE	Pedreiro (horista)	Mão de Obra	h	0,6000000	20,44	12,26			
						MO sem LS =>	12,26	LS =>	0,00	MO com LS =>	12,26
						Valor do BDI =>	43,15			Valor com BDI =>	194,88
						Quant. =>	2,00	Preço Total =>	389,76		

13.10	Código	Banco	Descrição	Tipo	Und	Quant.	Valor Unit	Total			
Composição	100874	SINAPI	PUXADOR PARA PCD, FIXADO NA PORTA - FORNECIMENTO E INSTALAÇÃO. AF_01/2020	Louças e Metais	UN	1,0000000	349,86	349,86			
Composição Auxiliar	88267	SINAPI	ENCANADOR OU BOMBEIRO HIDRÁULICO COM ENCARGOS COMPLEMENTARES	Livro SINAPI: Cálculos e Parâmetros	H	0,9485000	25,90	24,56			
Composição Auxiliar	88316	SINAPI	SERVEENTE COM ENCARGOS COMPLEMENTARES	Livro SINAPI: Cálculos e Parâmetros	H	0,2988000	21,05	6,28			
Insumo	00004351	SINAPI	PARAFUSO NIQUELADO 3 1/2" COM ACABAMENTO CROMADO PARA FIXAR PEÇA SANITARIA, INCLUI PORCA CEGA, ARRUELA E BUCHA DE NYLON TAMANHO S-8	Material	UN	6,0000000	16,17	97,02			
Insumo	00036204	SINAPI	BARRA DE APOIO RETA, EM ACO INOX POLIDO, COMPRIMENTO 60CM, DIAMETRO MINIMO 3 CM	Material	UN	1,0000000	222,00	222,00			
						MO sem LS =>	23,47	LS =>	0,00	MO com LS =>	23,47
						Valor do BDI =>	99,50			Valor com BDI =>	449,36
						Quant. =>	2,00	Preço Total =>	898,72		

13.11	Código	Banco	Descrição	Tipo	Und	Quant.	Valor Unit	Total			
Composição	100863	SINAPI	BARRA DE APOIO EM "L", EM ACO INOX POLIDO 70 X 70 CM, FIXADA NA PAREDE - FORNECIMENTO E INSTALACAO. AF_01/2020	Louças e Metais	UN	1,0000000	696,06	696,06			
Composição Auxiliar	88267	SINAPI	ENCANADOR OU BOMBEIRO HIDRÁULICO COM ENCARGOS COMPLEMENTARES	Livro SINAPI: Cálculos e Parâmetros	H	1,4228000	25,90	36,85			
Composição Auxiliar	88316	SINAPI	SERVEENTE COM ENCARGOS COMPLEMENTARES	Livro SINAPI: Cálculos e Parâmetros	H	0,4483000	21,05	9,43			
Insumo	00036207	SINAPI	BARRA DE APOIO EM "L", EM ACO INOX POLIDO 70 X 70 CM, DIAMETRO MINIMO 3 CM	Material	UN	1,0000000	504,25	504,25			
Insumo	00004351	SINAPI	PARAFUSO NIQUELADO 3 1/2" COM ACABAMENTO CROMADO PARA FIXAR PEÇA SANITARIA, INCLUI PORCA CEGA, ARRUELA E BUCHA DE NYLON TAMANHO S-8	Material	UN	9,0000000	16,17	145,53			
						MO sem LS =>	35,22	LS =>	0,00	MO com LS =>	35,22
						Valor do BDI =>	197,95			Valor com BDI =>	894,01
						Quant. =>	2,00	Preço Total =>	1.788,02		

13.12	Código	Banco	Descrição	Tipo	Und	Quant.	Valor Unit	Total			
Composição	100867	SINAPI	BARRA DE APOIO RETA, EM ACO INOX POLIDO, COMPRIMENTO 70 CM, FIXADA NA PAREDE - FORNECIMENTO E INSTALAÇÃO. AF_01/2020	Louças e Metais	UN	1,0000000	374,41	374,41			
Composição Auxiliar	88267	SINAPI	ENCANADOR OU BOMBEIRO HIDRÁULICO COM ENCARGOS COMPLEMENTARES	Livro SINAPI: Cálculos e Parâmetros	H	0,9485000	25,90	24,56			
Composição Auxiliar	88316	SINAPI	SERVEENTE COM ENCARGOS COMPLEMENTARES	Livro SINAPI: Cálculos e Parâmetros	H	0,2988000	21,05	6,28			
Insumo	00004351	SINAPI	PARAFUSO NIQUELADO 3 1/2" COM ACABAMENTO CROMADO PARA FIXAR PEÇA SANITARIA, INCLUI PORCA CEGA, ARRUELA E BUCHA DE NYLON TAMANHO S-8	Material	UN	6,0000000	16,17	97,02			
Insumo	00036205	SINAPI	BARRA DE APOIO RETA, EM ACO INOX POLIDO, COMPRIMENTO 70CM, DIAMETRO MINIMO 3 CM	Material	UN	1,0000000	246,55	246,55			
						MO sem LS =>	23,47	LS =>	0,00	MO com LS =>	23,47
						Valor do BDI =>	106,48			Valor com BDI =>	480,89



Obra
REFORMA DO REFORÇO ESCOLAR MUNICIPAL - CENTRO DO
GUILHERME

Bancos
SINAPI - 01/2026 - Maranhão
SBC - 02/2026 - Maranhão
SICRO3 - 10/2025 - Maranhão
ORSE - 12/2025 - Sergipe
SEDOP - 10/2025 - Pará
SETOP - 10/2025 - Minas Gerais

B.D.I.
28,44%

Encargos Sociais
Desonerado: embutido nos
preços unitário dos insumos de
mão de obra, de acordo com as
bases.

Planilha Orçamentária Analítica

Quant. => 2,00 Preço Total => 961,78

13.13	Código	Banco	Descrição	Tipo	Und	Quant.	Valor Unit	Total		
Composição	86904	SINAPI	LAVATÓRIO LOUÇA BRANCA SUSPENSO, 29,5 X 39CM OU EQUIVALENTE, PADRÃO POPULAR - FORNECIMENTO E INSTALAÇÃO. AF_01/2020	Louças e Metais	UN	1,0000000	155,69	155,69		
Composição Auxiliar	88316	SINAPI	SERVEANTE COM ENCARGOS COMPLEMENTARES	Livro SINAPI: Cálculos e Parâmetros	H	0,1886000	21,05	3,97		
Composição Auxiliar	88267	SINAPI	ENCANADOR OU BOMBEIRO HIDRÁULICO COM ENCARGOS COMPLEMENTARES	Livro SINAPI: Cálculos e Parâmetros	H	0,3870000	25,90	10,02		
Insumo	00037329	SINAPI	REJUNTE EPOXI, QUALQUER COR	Material	KG	0,0304000	127,38	3,87		
Insumo	00004351	SINAPI	PARAFUSO NIQUELADO 3 1/2" COM ACABAMENTO CROMADO PARA FIXAR PEÇA SANITÁRIA, INCLUI PORCA CEGA, ARRUELA E BUCHA DE NYLON TAMANHO S-8	Material	UN	2,0000000	16,17	32,34		
Insumo	00010425	SINAPI	LAVATÓRIO DE LOUÇA BRANCA, SUSPENSO (SEM COLUNA), DIMENSOES *40 X 30* CM	Material	UN	1,0000000	105,49	105,49		
					MO sem LS =>	10,57	LS =>	0,00	MO com LS =>	10,57
					Valor do BDI =>	44,27			Valor com BDI =>	199,96
					Quant. =>	2,00	Preço Total =>	399,92		

14	COMBATE A INCÊNDIO								4.056,48	
14.1	Código	Banco	Descrição	Tipo	Und	Quant.	Valor Unit	Total		
Composição	101907	SINAPI	EXTINTOR DE INCÊNDIO PORTÁTIL COM CARGA DE CO2 DE 6 KG, CLASSE BC - FORNECIMENTO E INSTALAÇÃO. AF_10/2020_PE	Instalações de Gás e Incêndio em Aço e Ferro Galvanizado	UN	1,0000000	696,68	696,68		
Composição Auxiliar	88248	SINAPI	AUXILIAR DE ENCANADOR OU BOMBEIRO HIDRÁULICO COM ENCARGOS COMPLEMENTARES	Livro SINAPI: Cálculos e Parâmetros	H	0,4310560	21,53	9,28		
Composição Auxiliar	88267	SINAPI	ENCANADOR OU BOMBEIRO HIDRÁULICO COM ENCARGOS COMPLEMENTARES	Livro SINAPI: Cálculos e Parâmetros	H	0,4310560	25,90	11,16		
Insumo	00010889	SINAPI	EXTINTOR DE INCENDIO PORTATIL COM CARGA DE GAS CARBONICO CO2 DE 6 KG, CLASSE BC	Material	UN	1,0000000	675,00	675,00		
Insumo	00004350	SINAPI	BUCHA DE NYLON, DIAMETRO DO FURO 8 MM, COMPRIMENTO 40 MM, COM PARAFUSO DE ROSCA SOBERBA, CABECA CHATA, FENDA SIMPLES, 4,8 X 50 MM	Material	UN	2,0000000	0,62	1,24		
					MO sem LS =>	15,40	LS =>	0,00	MO com LS =>	15,40
					Valor do BDI =>	198,13			Valor com BDI =>	894,81
					Quant. =>	3,00	Preço Total =>	2.684,43		

14.2	Código	Banco	Descrição	Tipo	Und	Quant.	Valor Unit	Total		
Composição	101909	SINAPI	EXTINTOR DE INCÊNDIO PORTÁTIL COM CARGA DE PQS DE 6 KG, CLASSE BC - FORNECIMENTO E INSTALAÇÃO. AF_10/2020_PE	Instalações de Gás e Incêndio em Aço e Ferro Galvanizado	UN	1,0000000	246,68	246,68		
Composição Auxiliar	88267	SINAPI	ENCANADOR OU BOMBEIRO HIDRÁULICO COM ENCARGOS COMPLEMENTARES	Livro SINAPI: Cálculos e Parâmetros	H	0,4310560	25,90	11,16		
Composição Auxiliar	88248	SINAPI	AUXILIAR DE ENCANADOR OU BOMBEIRO HIDRÁULICO COM ENCARGOS COMPLEMENTARES	Livro SINAPI: Cálculos e Parâmetros	H	0,4310560	21,53	9,28		
Insumo	00004350	SINAPI	BUCHA DE NYLON, DIAMETRO DO FURO 8 MM, COMPRIMENTO 40 MM, COM PARAFUSO DE ROSCA SOBERBA, CABECA CHATA, FENDA SIMPLES, 4,8 X 50 MM	Material	UN	2,0000000	0,62	1,24		
Insumo	00010892	SINAPI	EXTINTOR DE INCENDIO PORTATIL COM CARGA DE PO QUIMICO SECO (PQS) DE 6 KG, CLASSE BC	Material	UN	1,0000000	225,00	225,00		
					MO sem LS =>	15,40	LS =>	0,00	MO com LS =>	15,40
					Valor do BDI =>	70,15			Valor com BDI =>	316,83
					Quant. =>	3,00	Preço Total =>	950,49		

14.3	Código	Banco	Descrição	Tipo	Und	Quant.	Valor Unit	Total		
Composição	97599	SINAPI	LUMINÁRIA DE EMERGÊNCIA, COM 30 LÂMPADAS LED DE 2 W, SEM REATOR - FORNECIMENTO E INSTALAÇÃO. AF_09/2024	Iluminação Predial e Monitoramento	UN	1,0000000	17,02	17,02		
Composição Auxiliar	88247	SINAPI	AUXILIAR DE ELETRICISTA COM ENCARGOS COMPLEMENTARES	Livro SINAPI: Cálculos e Parâmetros	H	0,0551562	22,43	1,23		
Composição Auxiliar	88264	SINAPI	ELETRICISTA COM ENCARGOS COMPLEMENTARES	Livro SINAPI: Cálculos e Parâmetros	H	0,1765000	26,88	4,74		
Insumo	00038774	SINAPI	LUMINARIA DE EMERGENCIA 30 LEDS, POTENCIA 2 W, BATERIA DE LITIO, AUTONOMIA DE 6 HORAS	Material	UN	1,0000000	11,05	11,05		
					MO sem LS =>	4,48	LS =>	0,00	MO com LS =>	4,48
					Valor do BDI =>	4,84			Valor com BDI =>	21,86
					Quant. =>	6,00	Preço Total =>	131,16		

14.4	Código	Banco	Descrição	Tipo	Und	Quant.	Valor Unit	Total
Composição	10363	ORSE	Placa de sinalização em acrílico, dimensões 0.12 x 0.12 m, e=2mm	Sinalização Vertical	un	1,0000000	28,27	28,27
Item	Código	Banco	Descrição	Tipo	Und	Quant.	Valor Unit	Total
Insumo	00001213/SIN API	ORSE	Carpinteiro de formas para concreto (horista)	Mão de Obra	h	0,2500000	20,44	5,11
Composição	10551	ORSE	Encargos Complementares - Carpinteiro	Provisórios	h	0,2500000	3,81	0,95
Insumo	11143	ORSE	Placa de sinalização em acrílico, dimensões 0.12 x 0.12 m, e=2mm	Material	un	1,0000000	21,85	21,85
Insumo	2682	ORSE	Parafuso c/ bucha S-6	Material	un	4,0000000	0,10	0,40

Detalhamento de Cálculo ORSE

Item	Código	Banco	Descrição	Tipo	Und	Quant.	Valor Unit	Total
Insumo	00001213/SIN API	ORSE	Carpinteiro de formas para concreto (horista)	Mão de Obra	h	0,2500000	20,44	5,11



Obra
REFORMA DO REFORÇO ESCOLAR MUNICIPAL - CENTRO DO GUILHERME

Bancos
SINAPI - 01/2026 - Maranhão
SBC - 02/2026 - Maranhão
SIGRO3 - 10/2025 - Maranhão
ORSE - 12/2025 - Sergipe
SEDOP - 10/2025 - Pará
SETOP - 10/2025 - Minas Gerais

B.D.I.
28,44%

Encargos Sociais
Desonerado: embutido nos preços unitário dos insumos de mão de obra, de acordo com as bases.

Planilha Orçamentária Analítica

Insumo	Código	Banco	Descrição	Tipo	Und	Quant.	Valor Unit	Total		
Insumo	00012895/SIN API	ORSE	Capacete de segurança aba frontal com suspensão de polietileno, sem jugular (classe b)	Material	un	0,0001500	13,50	0,00		
Insumo	158	ORSE	Almoço (Participação do empregador)	Material	un	0,0254500	14,00	0,35		
Insumo	10577	ORSE	Serrote 40cm	Material	un	0,0000250	36,00	0,00		
Insumo	941	ORSE	Fardamento com mangas curta	Material	un	0,0003750	193,04	0,07		
Insumo	11248	ORSE	Furadeira e Parafusadeira elétrica Bosch ou Similar profissional	Equipamento	un	0,0000250	246,00	0,00		
Insumo	2378	ORSE	Vale transporte	Material	un	0,0163500	4,50	0,07		
Insumo	10599	ORSE	Protetor solar fps 30 com 120ml	Material	un	0,0004500	18,00	0,00		
Insumo	10492	ORSE	Cesta Básica	Material	un	0,0011250	205,00	0,23		
Insumo	1651	ORSE	Óculos branco proteção	Material	pr	0,0001750	6,00	0,00		
Insumo	10362	ORSE	Seguro de vida e acidente em grupo	Serviços	un	0,0011250	12,54	0,01		
Insumo	00012892/SIN API	ORSE	Luva raspa de couro, cano curto (punho *7* cm)	Material	par	0,0005750	10,87	0,00		
Insumo	11249	ORSE	Serra circular elétrica portátil	Equipamento	un	0,0000250	979,65	0,02		
Insumo	10578	ORSE	Formão grande	Material	un	0,0000500	21,30	0,00		
Insumo	10517	ORSE	Exames admissionais/demissionais (checkup)	Serviços	cj	0,0001000	300,00	0,03		
Insumo	10761	ORSE	Refeição - café da manhã (café com leite e dois pães com manteiga)	Serviços	un	0,0254500	5,00	0,12		
Insumo	11244	ORSE	Martelo com unha	Material	un	0,0000500	39,10	0,00		
Insumo	10579	ORSE	Chave de fenda chata 30 cm	Material	un	0,0000500	26,89	0,00		
Insumo	00012893/SIN API	ORSE	Bota de segurança com biqueira de aço e colarinho acolchoado	Material	par	0,0001750	73,93	0,01		
Insumo	10596	ORSE	Protetor auricular	Material	un	0,0011250	4,81	0,00		
Insumo	00012894/SIN API	ORSE	Capa para chuva em pvc com forro de poliéster, com capuz (amarela ou azul)	Material	un	0,0000500	20,11	0,00		
Insumo	11143	ORSE	Placa de sinalização em acrílico, dimensões 0.12 x 0.12 m, e=2mm	Material	un	1,0000000	21,85	21,85		
Insumo	2682	ORSE	Parafuso c/ bucha S-6	Material	un	4,0000000	0,10	0,40		
					MO sem LS =>	5,11	LS =>	0,00	MO com LS =>	5,11
					Valor do BDI =>	8,03			Valor com BDI =>	36,30
							Quant. =>	8,00	Preço Total =>	290,40

15										28.779,93
INSTALAÇÕES ELÉTRICAS										
15.1	Código	Banco	Descrição	Tipo	Und	Quant.	Valor Unit	Total		
Composição	101505	SINAPI	ENTRADA DE ENERGIA ELÉTRICA, AÉREA, TRIFÁSICA, COM CAIXA DE SOBREPOR, CABO DE 10 MM2 E DISJUNTOR DIN 50A (NÃO INCLUSO O POSTE DE CONCRETO). AF_07/2020_PS	Instalações Elétricas - Rede de Distribuição	UN	1,0000000	2.027,04	2.027,04		
Composição Auxiliar	96986	SINAPI	HASTE DE ATERRAMENTO, DIÂMETRO 3/4", COM 3 METROS - FORNECIMENTO E INSTALAÇÃO. AF_08/2023	Sistema de Proteção contra Descargas Atmosféricas - SPDA	UN	1,0000000	112,31	112,31		
Composição Auxiliar	91885	SINAPI	LUVA PARA ELETRODUTO, PVC, ROSCÁVEL, DN 32 MM (1"), PARA CIRCUITOS TERMINAIS, INSTALADA EM PAREDE - FORNECIMENTO E INSTALAÇÃO. AF_03/2023	Instalações Elétricas - Eletrodutos Embutidos, Cabos, Caixas, Tomadas e Interruptores	UN	1,0000000	12,55	12,55		
Composição Auxiliar	91872	SINAPI	ELETRODUTO RÍGIDO ROSCÁVEL, PVC, DN 32 MM (1"), PARA CIRCUITOS TERMINAIS, INSTALADO EM PAREDE - FORNECIMENTO E INSTALAÇÃO. AF_03/2023	Instalações Elétricas - Eletrodutos Embutidos, Cabos, Caixas, Tomadas e Interruptores	M	6,0500000	18,76	113,49		
Composição Auxiliar	104749	SINAPI	CONECTOR GRAMPO METÁLICO TIPO OLHAL, PARA SPDA, PARA HASTE DE ATERRAMENTO DE 3/4" E CABOS DE 10 A 50 MM2 - FORNECIMENTO E INSTALAÇÃO. AF_08/2023	Sistema de Proteção contra Descargas Atmosféricas - SPDA	UN	1,0000000	18,80	18,80		
Composição Auxiliar	100578	SINAPI	ASSENTAMENTO DE POSTE DE CONCRETO COM COMPRIMENTO NOMINAL DE 9 M, CARGA NOMINAL MENOR OU IGUAL A 1000 DAN, ENGASTAMENTO SIMPLES COM 1,5 M DE SOLO (NÃO INCLUI FORNECIMENTO). AF_04/2025	Postes de Concreto e Metálicos	UN	1,0000000	629,02	629,02		
Composição Auxiliar	88264	SINAPI	ELETRICISTA COM ENCARGOS COMPLEMENTARES	Livro SINAPI: Cálculos e Parâmetros	H	3,1568000	26,88	84,85		
Composição Auxiliar	91933	SINAPI	CABO DE COBRE FLEXÍVEL ISOLADO, 10 MM², ANTI-CHAMA 0,6/1,0 KV, PARA CIRCUITOS TERMINAIS - FORNECIMENTO E INSTALAÇÃO. AF_03/2023	Instalações Elétricas - Eletrodutos Embutidos, Cabos, Caixas, Tomadas e Interruptores	M	22,2000000	18,53	411,36		
Composição Auxiliar	88247	SINAPI	AUXILIAR DE ELETRICISTA COM ENCARGOS COMPLEMENTARES	Livro SINAPI: Cálculos e Parâmetros	H	0,6314000	22,43	14,16		
Composição Auxiliar	91919	SINAPI	CURVA 180 GRAUS PARA ELETRODUTO, PVC, ROSCÁVEL, DN 32 MM (1"), PARA CIRCUITOS TERMINAIS, INSTALADA EM PAREDE - FORNECIMENTO E INSTALAÇÃO. AF_03/2023	Instalações Elétricas - Eletrodutos Embutidos, Cabos, Caixas, Tomadas e Interruptores	UN	1,0000000	22,68	22,68		
Composição Auxiliar	91917	SINAPI	CURVA 90 GRAUS PARA ELETRODUTO, PVC, ROSCÁVEL, DN 32 MM (1"), PARA CIRCUITOS TERMINAIS, INSTALADA EM PAREDE - FORNECIMENTO E INSTALAÇÃO. AF_03/2023	Instalações Elétricas - Eletrodutos Embutidos, Cabos, Caixas, Tomadas e Interruptores	UN	1,0000000	20,56	20,56		
Composição Auxiliar	96977	SINAPI	CORDOALHA DE COBRE NU 50 MM², ENTERRADA - FORNECIMENTO E INSTALAÇÃO. AF_08/2023	Sistema de Proteção contra Descargas Atmosféricas - SPDA	M	1,9500000	69,21	134,95		
Composição Auxiliar	93673	SINAPI	DISJUNTOR TRIPOLAR TIPO DIN, CORRENTE NOMINAL DE 50A - FORNECIMENTO E INSTALAÇÃO. AF_07/2025	Instalações Elétricas - Quadros, Cabos, Disjuntores, Contatores e	UN	1,0000000	87,17	87,17		
Insumo	00034643	SINAPI	CAIXA DE INSPEÇÃO PARA ATERRAMENTO E PARA RAIOS, EM POLIPROPILENO, DIÂMETRO = 300 MM X ALTURA = 400 MM (INCLUIDA TAMPÁ SEM ESCOTILHA)	Material	UN	1,0000000	44,63	44,63		
Insumo	00001094	SINAPI	ARMACAO VERTICAL COM HASTE E CONTRA-PINO, EM CHAPA DE ACO GALVANIZADO 3/16", COM 1 ESTRIBO, SEM ISOLADOR	Material	UN	1,0000000	29,67	29,67		
Insumo	00039997	SINAPI	PORCA ZINCADA, SEXTAVADA, DIAMETRO 1/4"	Material	UN	2,0000000	0,29	0,58		



Obra
REFORMA DO REFORÇO ESCOLAR MUNICIPAL - CENTRO DO GUILHERME

Bancos
SINAPI - 01/2026 - Maranhão
SBC - 02/2026 - Maranhão
SICRO3 - 10/2025 - Maranhão
ORSE - 12/2025 - Sergipe
SEDOP - 10/2025 - Pará
SETOP - 10/2025 - Minas Gerais

B.D.I.
28,44%

Encargos Sociais
Desonerado: embutido nos preços unitário dos insumos de mão de obra, de acordo com as bases.

Planilha Orçamentária Analítica

Insumo	Código	Banco	Descrição	Tipo	Und	Quant.	Valor Unit	Total		
Insumo	00011267	SINAPI	ARRUELA LISA, REDONDA, DE LATAO POLIDO, DIAMETRO NOMINAL 5/8", DIAMETRO EXTERNO = 34 MM, DIAMETRO DO FURO = 17 MM, ESPESSURA = *2,5* MM	Material	UN	2,0000000	1,43	2,86		
Insumo	00014153	SINAPI	FITA METALICA PERFURADA, L = *18* MM, ROLO DE 30 M, CARGA RECOMENDADA = *30* KGF	Material	UN	0,0600000	57,68	3,46		
Insumo	00004346	SINAPI	PARAFUSO DE FERRO POLIDO, SEXTAVADO, COM ROSCA PARCIAL, DIAMETRO 5/8", COMPRIMENTO 6", COM PORCA E ARRUELA DE PRESSAO MEDIA	Material	UN	3,0000000	9,84	29,52		
Insumo	00011950	SINAPI	BUCHA DE NYLON SEM ABA S6, COM PARAFUSO DE 4,20 X 40 MM EM ACO ZINCADO COM ROSCA SOBERBA, CABECA CHATA E FENDA PHILLIPS	Material	UN	4,0000000	0,20	0,80		
Insumo	00003398	SINAPI	ISOLADOR DE PORCELANA, TIPO ROLDANA, DIMENSOES DE *72* X *72* MM, PARA USO EM BAIXA TENSAO	Material	UN	1,0000000	9,42	9,42		
Insumo	00039809	SINAPI	CAIXA PARA MEDIDOR POLIFASICO, EM POLICARBONATO / TERMOPLASTICO, PARA ALOJAR 1 DISJUNTOR (PADRAO DA CONCESSIONARIA LOCAL)	Material	UN	1,0000000	243,36	243,36		
Insumo	00039996	SINAPI	VERGALHAO ZINCADO ROSCA TOTAL, 1/4" (6,3 MM)	Material	M	0,1664000	5,09	0,85		
					MO sem LS =>	379,93	LS =>	0,00	MO com LS =>	379,93
					Valor do BDI =>	576,49			Valor com BDI =>	2.603,53
					Quant. =>	1,00	Preço Total =>	2.603,53		

15.2	Código	Banco	Descrição	Tipo	Und	Quant.	Valor Unit	Total		
Composição	91926	SINAPI	CABO DE COBRE FLEXÍVEL ISOLADO, 2,5 MM², ANTI-CHAMA 450/750 V, PARA CIRCUITOS TERMINAIS - FORNECIMENTO E INSTALAÇÃO. AF_03/2023	Instalações Elétricas - Eletrodutos Embutidos, Cabos, Caixas, Tomadas e Interruptores	M	1,0000000	4,85	4,85		
Composição Auxiliar	88264	SINAPI	ELETRICISTA COM ENCARGOS COMPLEMENTARES	Livro SINAPI: Cálculos e Parâmetros	H	0,0290000	26,88	0,77		
Composição Auxiliar	88247	SINAPI	AUXILIAR DE ELETRICISTA COM ENCARGOS COMPLEMENTARES	Livro SINAPI: Cálculos e Parâmetros	H	0,0290000	22,43	0,65		
Insumo	00021127	SINAPI	FITA ISOLANTE ADESIVA ANTICHAMA, USO ATE 750 V, EM ROLO DE 19 MM X 5 M	Material	UN	0,0094000	4,91	0,05		
Insumo	00001014	SINAPI	CABO DE COBRE, FLEXIVEL, CLASSE 4 OU 5, ISOLACAO EM PVC/A, ANTICHAMA BWF-B, 1 CONDUTOR, 450/750 V, SECAO NOMINAL 2,5 MM2	Material	M	1,2434000	2,73	3,39		
					MO sem LS =>	1,05	LS =>	0,00	MO com LS =>	1,05
					Valor do BDI =>	1,37			Valor com BDI =>	6,22
					Quant. =>	758,00	Preço Total =>	4.714,76		

15.3	Código	Banco	Descrição	Tipo	Und	Quant.	Valor Unit	Total		
Composição	91928	SINAPI	CABO DE COBRE FLEXÍVEL ISOLADO, 4 MM², ANTI-CHAMA 450/750 V, PARA CIRCUITOS TERMINAIS - FORNECIMENTO E INSTALAÇÃO. AF_03/2023	Instalações Elétricas - Eletrodutos Embutidos, Cabos, Caixas, Tomadas e Interruptores	M	1,0000000	7,58	7,58		
Composição Auxiliar	88247	SINAPI	AUXILIAR DE ELETRICISTA COM ENCARGOS COMPLEMENTARES	Livro SINAPI: Cálculos e Parâmetros	H	0,0390000	22,43	0,87		
Composição Auxiliar	88264	SINAPI	ELETRICISTA COM ENCARGOS COMPLEMENTARES	Livro SINAPI: Cálculos e Parâmetros	H	0,0390000	26,88	1,04		
Insumo	00021127	SINAPI	FITA ISOLANTE ADESIVA ANTICHAMA, USO ATE 750 V, EM ROLO DE 19 MM X 5 M	Material	UN	0,0094000	4,91	0,05		
Insumo	00000981	SINAPI	CABO DE COBRE, FLEXIVEL, CLASSE 4 OU 5, ISOLACAO EM PVC/A, ANTICHAMA BWF-B, 1 CONDUTOR, 450/750 V, SECAO NOMINAL 4 MM2	Material	M	1,2434000	4,53	5,63		
					MO sem LS =>	1,41	LS =>	0,00	MO com LS =>	1,41
					Valor do BDI =>	2,15			Valor com BDI =>	9,73
					Quant. =>	306,00	Preço Total =>	2.977,38		

15.4	Código	Banco	Descrição	Tipo	Und	Quant.	Valor Unit	Total		
Composição	91930	SINAPI	CABO DE COBRE FLEXÍVEL ISOLADO, 6 MM², ANTI-CHAMA 450/750 V, PARA CIRCUITOS TERMINAIS - FORNECIMENTO E INSTALAÇÃO. AF_03/2023	Instalações Elétricas - Eletrodutos Embutidos, Cabos, Caixas, Tomadas e Interruptores	M	1,0000000	10,64	10,64		
Composição Auxiliar	88247	SINAPI	AUXILIAR DE ELETRICISTA COM ENCARGOS COMPLEMENTARES	Livro SINAPI: Cálculos e Parâmetros	H	0,0510000	22,43	1,14		
Composição Auxiliar	88264	SINAPI	ELETRICISTA COM ENCARGOS COMPLEMENTARES	Livro SINAPI: Cálculos e Parâmetros	H	0,0510000	26,88	1,37		
Insumo	00021127	SINAPI	FITA ISOLANTE ADESIVA ANTICHAMA, USO ATE 750 V, EM ROLO DE 19 MM X 5 M	Material	UN	0,0094000	4,91	0,05		
Insumo	00000982	SINAPI	CABO DE COBRE, FLEXIVEL, CLASSE 4 OU 5, ISOLACAO EM PVC/A, ANTICHAMA BWF-B, 1 CONDUTOR, 450/750 V, SECAO NOMINAL 6 MM2	Material	M	1,2434000	6,51	8,09		
					MO sem LS =>	1,85	LS =>	0,00	MO com LS =>	1,85
					Valor do BDI =>	3,02			Valor com BDI =>	13,66
					Quant. =>	222,00	Preço Total =>	3.032,52		

15.5	Código	Banco	Descrição	Tipo	Und	Quant.	Valor Unit	Total		
Composição	91936	SINAPI	CAIXA OCTOGONAL 4" X 4", PVC, INSTALADA EM LAJE - FORNECIMENTO E INSTALAÇÃO. AF_03/2023	Instalações Elétricas - Eletrodutos Embutidos, Cabos, Caixas, Tomadas e Interruptores	UN	1,0000000	17,41	17,41		
Composição Auxiliar	88247	SINAPI	AUXILIAR DE ELETRICISTA COM ENCARGOS COMPLEMENTARES	Livro SINAPI: Cálculos e Parâmetros	H	0,2220000	22,43	4,97		
Composição Auxiliar	88264	SINAPI	ELETRICISTA COM ENCARGOS COMPLEMENTARES	Livro SINAPI: Cálculos e Parâmetros	H	0,2220000	26,88	5,96		
Insumo	00012001	SINAPI	CAIXA OCTOGONAL DE FUNDO MOVEL, EM PVC, DE 4" X 4", PARA ELETRODUTO FLEXIVEL CORRUGADO	Material	UN	1,0000000	6,48	6,48		
					MO sem LS =>	8,07	LS =>	0,00	MO com LS =>	8,07
					Valor do BDI =>	4,95			Valor com BDI =>	22,36
					Quant. =>	24,00	Preço Total =>	536,64		

15.6	Código	Banco	Descrição	Tipo	Und	Quant.	Valor Unit	Total
Composição	93654	SINAPI	DISJUNTOR MONOPOLAR TIPO DIN, CORRENTE NOMINAL DE 16A - FORNECIMENTO E INSTALAÇÃO. AF_07/2025	Instalações Elétricas - Quadros, Cabos, Disjuntores, Contatores e	UN	1,0000000	10,61	10,61



Obra
REFORMA DO REFORÇO ESCOLAR MUNICIPAL - CENTRO DO GUILHERME

Bancos
SINAPI - 01/2026 - Maranhão
SBC - 02/2026 - Maranhão
SICRO3 - 10/2025 - Maranhão
ORSE - 12/2025 - Sergipe
SEDOP - 10/2025 - Pará
SETOP - 10/2025 - Minas Gerais

B.D.I.
28,44%

Encargos Sociais
Desonerado: embutido nos preços unitário dos insumos de mão de obra, de acordo com as bases.

Planilha Orçamentária Analítica

Composição	Código	Banco	Descrição	Tipo	Und	Quant.	Valor Unit	Total		
Auxiliar	88247	SINAPI	AUXILIAR DE ELETRICISTA COM ENCARGOS COMPLEMENTARES	Livro SINAPI: Cálculos e Parâmetros	H	0,0354280	22,43	0,79		
Auxiliar	88264	SINAPI	ELETRICISTA COM ENCARGOS COMPLEMENTARES	Livro SINAPI: Cálculos e Parâmetros	H	0,0354280	26,88	0,95		
Insumo	00001570	SINAPI	TERMINAL A COMPRESSAO EM COBRE ESTANHADO PARA CABO 2,5 MM2, 1 FURO E 1 COMPRESSAO, PARA PARAFUSO DE FIXACAO M5	Material	UN	1,0000000	1,15	1,15		
Insumo	00034653	SINAPI	DISJUNTOR TERMOMAGNETICO PARA TRILHO DIN (IEC), MONOPOLAR, 6 - 32 A	Material	UN	1,0000000	7,72	7,72		
					MO sem LS =>	1,28	LS =>	0,00	MO com LS =>	1,28
					Valor do BDI =>	3,01			Valor com BDI =>	13,62
					Quant. =>	2,00	Preço Total =>	27,24		

15.7	Código	Banco	Descrição	Tipo	Und	Quant.	Valor Unit	Total		
Composição	93655	SINAPI	DISJUNTOR MONOPOLAR TIPO DIN, CORRENTE NOMINAL DE 20A - FORNECIMENTO E INSTALAÇÃO. AF_07/2025	Instalações Elétricas - Quadros, Cabos, Disjuntores, Contatores e	UN	1,0000000	11,51	11,51		
Composição	88247	SINAPI	AUXILIAR DE ELETRICISTA COM ENCARGOS COMPLEMENTARES	Livro SINAPI: Cálculos e Parâmetros	H	0,0468430	22,43	1,05		
Composição	88264	SINAPI	ELETRICISTA COM ENCARGOS COMPLEMENTARES	Livro SINAPI: Cálculos e Parâmetros	H	0,0468430	26,88	1,25		
Auxiliar	00001571	SINAPI	TERMINAL A COMPRESSAO EM COBRE ESTANHADO PARA CABO 4 MM2, 1 FURO E 1 COMPRESSAO, PARA PARAFUSO DE FIXACAO M5	Material	UN	1,0000000	1,49	1,49		
Insumo	00034653	SINAPI	DISJUNTOR TERMOMAGNETICO PARA TRILHO DIN (IEC), MONOPOLAR, 6 - 32 A	Material	UN	1,0000000	7,72	7,72		
					MO sem LS =>	1,69	LS =>	0,00	MO com LS =>	1,69
					Valor do BDI =>	3,27			Valor com BDI =>	14,78
					Quant. =>	2,00	Preço Total =>	29,56		

15.8	Código	Banco	Descrição	Tipo	Und	Quant.	Valor Unit	Total		
Composição	93657	SINAPI	DISJUNTOR MONOPOLAR TIPO DIN, CORRENTE NOMINAL DE 32A - FORNECIMENTO E INSTALAÇÃO. AF_07/2025	Instalações Elétricas - Quadros, Cabos, Disjuntores, Contatores e	UN	1,0000000	13,81	13,81		
Composição	88264	SINAPI	ELETRICISTA COM ENCARGOS COMPLEMENTARES	Livro SINAPI: Cálculos e Parâmetros	H	0,0877910	26,88	2,35		
Composição	88247	SINAPI	AUXILIAR DE ELETRICISTA COM ENCARGOS COMPLEMENTARES	Livro SINAPI: Cálculos e Parâmetros	H	0,0877910	22,43	1,96		
Auxiliar	00001573	SINAPI	TERMINAL A COMPRESSAO EM COBRE ESTANHADO PARA CABO 6 MM2, 1 FURO E 1 COMPRESSAO, PARA PARAFUSO DE FIXACAO M6	Material	UN	1,0000000	1,78	1,78		
Insumo	00034653	SINAPI	DISJUNTOR TERMOMAGNETICO PARA TRILHO DIN (IEC), MONOPOLAR, 6 - 32 A	Material	UN	1,0000000	7,72	7,72		
					MO sem LS =>	3,19	LS =>	0,00	MO com LS =>	3,19
					Valor do BDI =>	3,92			Valor com BDI =>	17,73
					Quant. =>	2,00	Preço Total =>	35,46		

15.9	Código	Banco	Descrição	Tipo	Und	Quant.	Valor Unit	Total		
Composição	93673	SINAPI	DISJUNTOR TRIPOLAR TIPO DIN, CORRENTE NOMINAL DE 50A - FORNECIMENTO E INSTALAÇÃO. AF_07/2025	Instalações Elétricas - Quadros, Cabos, Disjuntores, Contatores e	UN	1,0000000	87,17	87,17		
Composição	88264	SINAPI	ELETRICISTA COM ENCARGOS COMPLEMENTARES	Livro SINAPI: Cálculos e Parâmetros	H	0,5297450	26,88	14,23		
Composição	88247	SINAPI	AUXILIAR DE ELETRICISTA COM ENCARGOS COMPLEMENTARES	Livro SINAPI: Cálculos e Parâmetros	H	0,5297450	22,43	11,88		
Auxiliar	00001575	SINAPI	TERMINAL A COMPRESSAO EM COBRE ESTANHADO PARA CABO 16 MM2, 1 FURO E 1 COMPRESSAO, PARA PARAFUSO DE FIXACAO M6	Material	UN	3,0000000	2,28	6,84		
Insumo	00034709	SINAPI	DISJUNTOR TERMOMAGNETICO PARA TRILHO DIN (IEC), TRIPOLAR, 10 - 50 A	Material	UN	1,0000000	54,22	54,22		
					MO sem LS =>	19,29	LS =>	0,00	MO com LS =>	19,29
					Valor do BDI =>	24,79			Valor com BDI =>	111,96
					Quant. =>	1,00	Preço Total =>	111,96		

15.10	Código	Banco	Descrição	Tipo	Und	Quant.	Valor Unit	Total		
Composição	91857	SINAPI	ELETRODUTO FLEXÍVEL CORRUGADO REFORÇADO, PVC, DN 32 MM (1"), PARA CIRCUITOS TERMINAIS, INSTALADO EM PAREDE - FORNECIMENTO E INSTALAÇÃO. AF_03/2023	Instalações Elétricas - Eletrodutos Embutidos, Cabos, Caixas, Tomadas e Interruptores	M	1,0000000	16,27	16,27		
Composição	88264	SINAPI	ELETRICISTA COM ENCARGOS COMPLEMENTARES	Livro SINAPI: Cálculos e Parâmetros	H	0,1490000	26,88	4,00		
Composição	88247	SINAPI	AUXILIAR DE ELETRICISTA COM ENCARGOS COMPLEMENTARES	Livro SINAPI: Cálculos e Parâmetros	H	0,1490000	22,43	3,34		
Auxiliar	00039245	SINAPI	ELETRODUTO PVC FLEXIVEL CORRUGADO, REFORÇADO, COR LARANJA, DE 32 MM, PARA LAJES E PISOS	Material	M	1,0170000	8,79	8,94		
					MO sem LS =>	5,42	LS =>	0,00	MO com LS =>	5,42
					Valor do BDI =>	4,62			Valor com BDI =>	20,89
					Quant. =>	228,00	Preço Total =>	4.762,92		

15.11	Código	Banco	Descrição	Tipo	Und	Quant.	Valor Unit	Total		
Composição	93009	SINAPI	ELETRODUTO RÍGIDO ROSCÁVEL, PVC, DN 60 MM (2"), PARA REDE ENTERRADA DE DISTRIBUIÇÃO DE ENERGIA ELÉTRICA - FORNECIMENTO E INSTALAÇÃO. AF_12/2021	Redes Enterradas de Distribuição Elétrica	M	1,0000000	29,79	29,79		
Composição	88264	SINAPI	ELETRICISTA COM ENCARGOS COMPLEMENTARES	Livro SINAPI: Cálculos e Parâmetros	H	0,1290000	26,88	3,46		
Composição	88247	SINAPI	AUXILIAR DE ELETRICISTA COM ENCARGOS COMPLEMENTARES	Livro SINAPI: Cálculos e Parâmetros	H	0,1290000	22,43	2,89		
Auxiliar	00002681	SINAPI	ELETRODUTO DE PVC RIGIDO ROSCAVEL DE 2", SEM LUVA	Material	M	1,1000000	21,31	23,44		
					MO sem LS =>	4,69	LS =>	0,00	MO com LS =>	4,69
					Valor do BDI =>	8,47			Valor com BDI =>	38,26



Obra
REFORMA DO REFORÇO ESCOLAR MUNICIPAL - CENTRO DO GUILHERME

Bancos
SINAPI - 01/2026 - Maranhão
SBC - 02/2026 - Maranhão
SIGRO3 - 10/2025 - Maranhão
ORSE - 12/2025 - Sergipe
SEDOP - 10/2025 - Pará
SETOP - 10/2025 - Minas Gerais

B.D.I.
28,44%

Encargos Sociais
Desonerado: embutido nos preços unitário dos insumos de mão de obra, de acordo com as bases.

Planilha Orçamentária Analítica

Quant. => 50,00 Preço Total => 1.913,00

15.12	Código	Banco	Descrição	Tipo	Und	Quant.	Valor Unit	Total		
Composição	91959	SINAPI	INTERRUPTOR SIMPLES (2 MÓDULOS), 10A/250V, INCLUINDO SUPORTE E PLACA - FORNECIMENTO E INSTALAÇÃO. AF_03/2023	Instalações Elétricas - Eletrodutos Embutidos, Cabos, Caixas, Tomadas e Interruptores	UN	1,0000000	43,28	43,28		
Composição Auxiliar	91958	SINAPI	INTERRUPTOR SIMPLES (2 MÓDULOS), 10A/250V, SEM SUPORTE E SEM PLACA - FORNECIMENTO E INSTALAÇÃO. AF_03/2023	Instalações Elétricas - Eletrodutos Embutidos, Cabos, Caixas, Tomadas e Interruptores	UN	1,0000000	32,79	32,79		
Composição Auxiliar	91946	SINAPI	SUPORTE PARAFUSADO COM PLACA DE ENCAIXE 4" X 2" MÉDIO (1,30 M DO PISO) PARA PONTO ELÉTRICO - FORNECIMENTO E INSTALAÇÃO. AF_03/2023	Instalações Elétricas - Eletrodutos Embutidos, Cabos, Caixas, Tomadas e Interruptores	UN	1,0000000	10,49	10,49		
					MO sem LS =>	19,28	LS =>	0,00	MO com LS =>	19,28
					Valor do BDI =>	12,30			Valor com BDI =>	55,58
						Quant. =>	10,00	Preço Total =>	555,80	

15.13	Código	Banco	Descrição	Tipo	Und	Quant.	Valor Unit	Total		
Composição	92009	SINAPI	TOMADA BAIXA DE EMBUTIR (2 MÓDULOS), 2P+T 20 A, INCLUINDO SUPORTE E PLACA - FORNECIMENTO E INSTALAÇÃO. AF_03/2023	Instalações Elétricas - Eletrodutos Embutidos, Cabos, Caixas, Tomadas e Interruptores	UN	1,0000000	50,14	50,14		
Composição Auxiliar	92007	SINAPI	TOMADA BAIXA DE EMBUTIR (2 MÓDULOS), 2P+T 20 A, SEM SUPORTE E SEM PLACA - FORNECIMENTO E INSTALAÇÃO. AF_03/2023	Instalações Elétricas - Eletrodutos Embutidos, Cabos, Caixas, Tomadas e Interruptores	UN	1,0000000	39,65	39,65		
Composição Auxiliar	91946	SINAPI	SUPORTE PARAFUSADO COM PLACA DE ENCAIXE 4" X 2" MÉDIO (1,30 M DO PISO) PARA PONTO ELÉTRICO - FORNECIMENTO E INSTALAÇÃO. AF_03/2023	Instalações Elétricas - Eletrodutos Embutidos, Cabos, Caixas, Tomadas e Interruptores	UN	1,0000000	10,49	10,49		
					MO sem LS =>	19,98	LS =>	0,00	MO com LS =>	19,98
					Valor do BDI =>	14,25			Valor com BDI =>	64,39
						Quant. =>	25,00	Preço Total =>	1.609,75	

15.14	Código	Banco	Descrição	Tipo	Und	Quant.	Valor Unit	Total		
Composição	97587	SINAPI	LUMINÁRIA TIPO CALHA, DE EMBUTIR, COM 2 LÂMPADAS FLUORESCENTES DE 14 W, COM REATOR DE PARTIDA RÁPIDA - FORNECIMENTO E INSTALAÇÃO. AF_02/2020	INEL - INSTALAÇÃO ELÉTRICA/ELETRIFICAÇÃO E ILUMINAÇÃO EXTERNA	UN	1,0000000	287,70	287,70		
Composição Auxiliar	88247	SINAPI	AUXILIAR DE ELETRICISTA COM ENCARGOS COMPLEMENTARES	Livro SINAPI: Cálculos e Parâmetros	H	0,1480000	22,43	3,31		
Composição Auxiliar	88264	SINAPI	ELETRICISTA COM ENCARGOS COMPLEMENTARES	Livro SINAPI: Cálculos e Parâmetros	H	0,3551000	26,88	9,54		
Insumo	00039510	SINAPI	LUMINARIA DE EMBUTIR EM CHAPA DE ACO PARA 2 LAMPADAS FLUORESCENTES DE 14 W COM REFLETOR E ALETAS EM ALUMINIO, COMPLETA (INCLUI REATOR E LAMPADAS)	Material	UN	1,0000000	274,85	274,85		
					MO sem LS =>	9,61	LS =>	0,00	MO com LS =>	9,61
					Valor do BDI =>	81,82			Valor com BDI =>	369,52
						Quant. =>	8,00	Preço Total =>	2.956,16	

15.15	Código	Banco	Descrição	Tipo	Und	Quant.	Valor Unit	Total		
Composição	97608	SINAPI	LUMINÁRIA ARANDELA TIPO TARTARUGA, COM GRADE, DE SOBREPOR, COM 1 LÂMPADA FLUORESCENTE DE 15 W, SEM REATOR - FORNECIMENTO E INSTALAÇÃO. AF_02/2020	INEL - INSTALAÇÃO ELÉTRICA/ELETRIFICAÇÃO E ILUMINAÇÃO EXTERNA	UN	1,0000000	103,41	103,41		
Composição Auxiliar	88264	SINAPI	AUXILIAR DE ELETRICISTA COM ENCARGOS COMPLEMENTARES	Livro SINAPI: Cálculos e Parâmetros	H	0,5518000	26,88	14,83		
Composição Auxiliar	88247	SINAPI	ELETRICISTA DE ELETRICISTA COM ENCARGOS COMPLEMENTARES	Livro SINAPI: Cálculos e Parâmetros	H	0,2299000	22,43	5,15		
Insumo	00038775	SINAPI	LUMINARIA TIPO TARTARUGA PARA AREA EXTERNA EM ALUMINIO, COM GRADE, PARA 1 LAMPADA, BASE E27, POTENCIA MAXIMA 40/60 W (NAO INCLUI LAMPADA)	Material	UN	1,0000000	72,97	72,97		
Insumo	00038191	SINAPI	LAMPADA FLUORESCENTE COMPACTA 2U BRANCA 15 W, BASE E27 (127/220 V)	Material	UN	1,0000000	10,46	10,46		
					MO sem LS =>	14,94	LS =>	0,00	MO com LS =>	14,94
					Valor do BDI =>	29,40			Valor com BDI =>	132,81
						Quant. =>	6,00	Preço Total =>	796,86	

15.16	Código	Banco	Descrição	Tipo	Und	Quant.	Valor Unit	Total		
Composição	101880	SINAPI	QUADRO DE DISTRIBUIÇÃO DE ENERGIA EM CHAPA DE AÇO GALVANIZADO, DE EMBUTIR, COM BARRAMENTO TRIFÁSICO, PARA 30 DISJUNTORES DIN 150A - FORNECIMENTO E INSTALAÇÃO. AF_07/2025	Instalações Elétricas - Quadros, Cabos, Disjuntores, Contatores e Barramentos Blindados	UN	1,0000000	626,71	626,71		
Composição Auxiliar	87367	SINAPI	ARGAMASSA TRAÇO 1:1:6 (EM VOLUME DE CIMENTO, CAL E AREIA MÉDIA ÚMIDA) PARA EMBOÇO/MASSA ÚNICA/ASSENTAMENTO DE ALVENARIA DE VEDAÇÃO, PREPARO MANUAL. AF_08/2019	Argamassas	m³	0,0192000	830,25	15,94		
Composição Auxiliar	88247	SINAPI	AUXILIAR DE ELETRICISTA COM ENCARGOS COMPLEMENTARES	Livro SINAPI: Cálculos e Parâmetros	H	2,0377000	22,43	45,70		
Composição Auxiliar	88264	SINAPI	ELETRICISTA COM ENCARGOS COMPLEMENTARES	Livro SINAPI: Cálculos e Parâmetros	H	2,0377000	26,88	54,77		
Insumo	00012041	SINAPI	QUADRO DE DISTRIBUICAO COM BARRAMENTO TRIFASICO, DE EMBUTIR, EM CHAPA DE ACO GALVANIZADO, PARA 30 DISJUNTORES DIN, 150 A	Material	UN	1,0000000	510,30	510,30		
					MO sem LS =>	77,44	LS =>	0,00	MO com LS =>	77,44
					Valor do BDI =>	178,23			Valor com BDI =>	804,94
						Quant. =>	1,00	Preço Total =>	804,94	

15.17	Código	Banco	Descrição	Tipo	Und	Quant.	Valor Unit	Total
Composição	92867	SINAPI	CAIXA RETANGULAR 4" X 2" ALTA (2,00 M DO PISO), METÁLICA, INSTALADA EM PAREDE - FORNECIMENTO E INSTALAÇÃO. AF_03/2023	Instalações Elétricas - Eletrodutos Embutidos, Cabos, Caixas, Tomadas e Interruptores	UN	1,0000000	29,18	29,18



Obra
REFORMA DO REFORÇO ESCOLAR MUNICIPAL - CENTRO DO GUILHERME

Bancos
SINAPI - 01/2026 - Maranhão
SBC - 02/2026 - Maranhão
SICRO3 - 10/2025 - Maranhão
ORSE - 12/2025 - Sergipe
SEDOP - 10/2025 - Pará
SETOP - 10/2025 - Minas Gerais

B.D.I.
28,44%

Encargos Sociais
Desonerado: embutido nos preços unitário dos insumos de mão de obra, de acordo com as bases.

Planilha Orçamentária Analítica

Composição	88264	SINAPI	ELETRICISTA COM ENCARGOS COMPLEMENTARES	Livro SINAPI: Cálculos e Parâmetros	H	0,5500000	26,88	14,78		
Auxiliar										
Composição	88247	SINAPI	AUXILIAR DE ELETRICISTA COM ENCARGOS COMPLEMENTARES	Livro SINAPI: Cálculos e Parâmetros	H	0,5500000	22,43	12,33		
Auxiliar										
Composição	88629	SINAPI	ARGAMASSA TRAÇO 1:3 (EM VOLUME DE CIMENTO E AREIA MÉDIA ÚMIDA), PREPARO MANUAL. AF_08/2019	Argamassas	m³	0,0009000	829,72	0,74		
Auxiliar										
Insumo	00002556	SINAPI	CAIXA DE LUZ "4 X 2" EM ACO ESMALTADA	Material	UN	1,0000000	1,33	1,33		
				MO sem LS =>		20,14	LS =>	0,00	MO com LS =>	20,14
				Valor do BDI =>		8,29			Valor com BDI =>	37,47
							Quant. =>	35,00	Preço Total =>	1.311,45

16			PINTURA					70.633,94		
16.1	Código	Banco	Descrição	Tipo	Und	Quant.	Valor Unit	Total		
Composição	96126	SINAPI	APLICAÇÃO MANUAL DE MASSA ACRÍLICA EM PANOS DE FACHADA COM PRESEÇA DE VÃOS, DE EDIFÍCIOS DE MÚLTIPLOS PAVIMENTOS, UMA DEMÃO. AF_03/2024	Pintura Externa	m²	1,0000000	16,67	16,67		
Composição	88310	SINAPI	PINTOR COM ENCARGOS COMPLEMENTARES	Livro SINAPI: Cálculos e Parâmetros	H	0,3836000	29,27	11,22		
Auxiliar										
Composição	88316	SINAPI	SERVEANTE COM ENCARGOS COMPLEMENTARES	Livro SINAPI: Cálculos e Parâmetros	H	0,0626000	21,05	1,31		
Auxiliar										
Insumo	00043651	SINAPI	MASSA ACRILICA PARA SUPERFICIES INTERNAS E EXTERNAS	Material	KG	0,7812000	5,25	4,10		
Insumo	00003767	SINAPI	LIXA EM FOLHA PARA PAREDE OU MADEIRA, NUMERO 120, COR VERMELHA	Material	UN	0,0428000	0,98	0,04		
				MO sem LS =>		9,05	LS =>	0,00	MO com LS =>	9,05
				Valor do BDI =>		4,74			Valor com BDI =>	21,41
							Quant. =>	1.503,00	Preço Total =>	32.179,23

16.2	Código	Banco	Descrição	Tipo	Und	Quant.	Valor Unit	Total		
Composição	88411	SINAPI	APLICAÇÃO MANUAL DE FUNDO SELADOR ACRÍLICO EM PANOS COM PRESEÇA DE VÃOS DE EDIFÍCIOS DE MÚLTIPLOS PAVIMENTOS. AF_03/2024	Pintura Externa	m²	1,0000000	3,78	3,78		
Composição	88310	SINAPI	PINTOR COM ENCARGOS COMPLEMENTARES	Livro SINAPI: Cálculos e Parâmetros	H	0,0513000	29,27	1,50		
Auxiliar										
Composição	88316	SINAPI	SERVEANTE COM ENCARGOS COMPLEMENTARES	Livro SINAPI: Cálculos e Parâmetros	H	0,0084000	21,05	0,17		
Auxiliar										
Insumo	00006085	SINAPI	SELADOR ACRILICO OPACO PREMIUM INTERIOR/EXTERIOR	Material	L	0,3049400	6,95	2,12		
				MO sem LS =>		1,20	LS =>	0,00	MO com LS =>	1,20
				Valor do BDI =>		1,07			Valor com BDI =>	4,85
							Quant. =>	1.503,00	Preço Total =>	7.289,55

16.3	Código	Banco	Descrição	Tipo	Und	Quant.	Valor Unit	Total		
Composição	88489	SINAPI	PINTURA LÁTEX ACRÍLICA PREMIUM, APLICAÇÃO MANUAL EM PAREDES, DUAS DEMÃOS. AF_04/2023	Pintura Interna	m²	1,0000000	15,77	15,77		
Composição	88316	SINAPI	SERVEANTE COM ENCARGOS COMPLEMENTARES	Livro SINAPI: Cálculos e Parâmetros	H	0,0544000	21,05	1,14		
Auxiliar										
Composição	88310	SINAPI	PINTOR COM ENCARGOS COMPLEMENTARES	Livro SINAPI: Cálculos e Parâmetros	H	0,1631000	29,27	4,77		
Auxiliar										
Insumo	00007356	SINAPI	TINTA LATEX ACRILICA PREMIUM, COR BRANCO FOSCO	Material	L	0,2285000	43,16	9,86		
				MO sem LS =>		4,26	LS =>	0,00	MO com LS =>	4,26
				Valor do BDI =>		4,48			Valor com BDI =>	21,21
							Quant. =>	1.503,00	Preço Total =>	30.435,75

16.4	Código	Banco	Descrição	Tipo	Und	Quant.	Valor Unit	Total		
Composição	102219	SINAPI	PINTURA TINTA DE ACABAMENTO (PIGMENTADA) ESMALTE SINTÉTICO ACETINADO EM MADEIRA, 2 DEMÃOS. AF_01/2021	Pintura em Madeira	m²	1,0000000	16,52	16,52		
Composição	88310	SINAPI	PINTOR COM ENCARGOS COMPLEMENTARES	Livro SINAPI: Cálculos e Parâmetros	H	0,3805000	29,27	11,13		
Auxiliar										
Insumo	00007311	SINAPI	TINTA ESMALTE SINTETICO PREMIUM ACETINADO	Material	L	0,1403000	36,10	5,06		
Insumo	00005318	SINAPI	DILUENTE AGUARRAS	Material	L	0,0140000	23,66	0,33		
				MO sem LS =>		8,05	LS =>	0,00	MO com LS =>	8,05
				Valor do BDI =>		4,69			Valor com BDI =>	21,21
							Quant. =>	34,39	Preço Total =>	729,41

17			IMPERMEABILIZAÇÃO					3.964,80		
17.1	Código	Banco	Descrição	Tipo	Und	Quant.	Valor Unit	Total		
Composição	98557	SINAPI	IMPERMEABILIZAÇÃO DE SUPERFÍCIE COM EMULSÃO ASFÁLTICA, 2 DEMÃOS. AF_09/2023	Impermeabilização, Proteção Mecânica e Tratamento de Junta	m²	1,0000000	44,10	44,10		
Composição	88243	SINAPI	AJUDANTE ESPECIALIZADO COM ENCARGOS COMPLEMENTARES	Livro SINAPI: Cálculos e Parâmetros	H	0,0969000	21,96	2,12		
Auxiliar										
Composição	88270	SINAPI	IMPERMEABILIZADOR COM ENCARGOS COMPLEMENTARES	Livro SINAPI: Cálculos e Parâmetros	H	0,4299000	26,35	11,32		
Auxiliar										
Insumo	00000626	SINAPI	MANTA LIQUIDA DE BASE ASFALTICA MODIFICADA COM A ADICAO DE ELASTOMEROS DILUIDOS EM SOLVENTE ORGANICO, APLICACAO A FRIO (MEMBRANA DE EMULSAO ASFALTICA PARA IMPERMEABILIZACAO FLEXIVEL)	Material	KG	1,5000000	20,44	30,66		
				MO sem LS =>		10,17	LS =>	0,00	MO com LS =>	10,17
				Valor do BDI =>		12,54			Valor com BDI =>	56,64
							Quant. =>	70,00	Preço Total =>	3.964,80



Obra
 REFORMA DO REFORÇO ESCOLAR MUNICIPAL - CENTRO DO
 GUILHERME

Bancos
 SINAPI - 01/2026 - Maranhão
 SBC - 02/2026 - Maranhão
 SICRO3 - 10/2025 - Maranhão
 ORSE - 12/2025 - Sergipe
 SEDOP - 10/2025 - Pará
 SETOP - 10/2025 - Minas Gerais

B.D.I.
 28,44%

Encargos Sociais
 Desonerado: embutido nos
 preços unitário dos insumos de
 mão de obra, de acordo com as
 bases.

Planilha Orçamentária Analítica

18	SERVIÇOS FINAIS							5.661,24
18.1	Código	Banco	Descrição	Tipo	Und	Quant.	Valor Unit	Total
Composição	210023	SBC	LIMPEZA FINAL DE OBRAS	LIMPEZA	m²	1,0000000	28,26	28,26
Insumo	099900	SBC	SERVENTE	Mão de Obra	H	1,7770000	15,66	27,82
Insumo	001500	SBC	ESTOPA COMUM EMBALAGEM 200 GRAMAS	Material	UN	0,0900000	4,90	0,44
				MO sem LS =>		27,82	LS =>	0,00
				Valor do BDI =>		8,03	MO com LS =>	27,82
							Valor com BDI =>	36,29
							Quant. =>	156,00
							Preço Total =>	5.661,24

Total sem BDI 520.430,04
Total do BDI 147.952,05
Total Geral 668.382,09

BRUNO
 ENG.CIVIL CREA-MA:



Obra
REFORMA DO REFORÇO ESCOLAR MUNICIPAL - CENTRO DO GUILHERME

Bancos
 SINAPI - 01/2026 - Maranhão
 SBC - 02/2026 - Maranhão
 SICRO3 - 10/2025 - Maranhão
 ORSE - 12/2025 - Sergipe
 SEDOP - 10/2025 - Pará
 SETOP - 10/2025 - Minas Gerais
Curva ABC de Serviços

B.D.I.
 28,44%

Encargos Sociais
 Desonerado: embutido nos preços unitário dos insumos de mão de obra, de acordo com as bases.

Código Banco	Descrição	Tipo	Und	Quant.	Valor Unit	Total	Peso (%)	Peso Acumulado (%)
COMP20 Próprio	EQUIPE DE OBRA-ENGENHEIRO/MESTRE/APONTADOR+2 VIGIAS	SERT - SERVIÇOS TÉCNICOS	MES	4,0	17.339,40	69.357,60	10,38	10,38
103332 SINAPI	ALVENARIA DE VEDAÇÃO DE BLOCOS CERÂMICOS FURADOS NA HORIZONTAL DE 9X14X19 CM (ESPESSURA 9 CM) E ARGAMASSA DE ASSENTAMENTO COM PREPARO EM BETONEIRA. AF_12/2021	Alvenaria de Vedação	m²	388,0	150,41	58.359,08	8,73	19,11
104217 SINAPI	EMBOÇO OU MASSA ÚNICA EM ARGAMASSA TRAÇO 1:2:8. PREPARO MECÂNICA COM BETONEIRA 400 L. APLICADA MANUALMENTE EM PANOS DE FACHADA COM PRESENÇA DE VÃOS. ESPESSURA DE 25 MM, ACESSO POR ANDAIME. AF_08/2022	Massa Única Externa	m²	777,0	67,49	52.439,73	7,85	26,95
061458 SEDOP	Palmei em ACM - Estruturado (fachadas)	0	m²	42,87	763,21	32.718,81	4,90	31,85
96126 SINAPI	APLICAÇÃO MANUAL DE MASSA ACRÍLICA EM PANOS DE FACHADA COM PRESENÇA DE VÃOS, DE EDIFÍCIOS DE MÚLTIPLOS PAVIMENTOS, UMA DEMÃO. AF_03/2024	Pintura Externa	m²	1.503,0	21,41	32.179,23	4,81	36,66
88489 SINAPI	PINTURA LÁTEX ACRÍLICA PREMIUM, APLICAÇÃO MANUAL EM PAREDES, DUAS DEMÃOS. AF_04/2023	Pintura Interna	m²	1.503,0	20,25	30.435,75	4,55	41,22
87263 SINAPI	REVESTIMENTO CERÂMICO PARA PISO COM PLACAS TIPO PORCELANATO DE DIMENSÕES 60X60 CM APLICADA EM AMBIENTES DE ÁREA MAIOR QUE 10 M². AF_02/2023_PE	Revestimentos Cerâmicos Internos	m²	156,0	176,88	27.593,28	4,13	45,35
100206 SBC	COBERTURA TELHA EM PVC MINI ONDA EM ESTRUTURA PRONTA	COBERTURAS	m²	179,0	149,49	26.758,71	4,00	49,35
92448 SINAPI	MONTAGEM E DESMONTAGEM DE FÔRMA DE VIGA, ESCORAMENTO COM PONTALETE DE MADEIRA, PÉ-DIREITO SIMPLES, EM MADEIRA SERRADA, 4 UTILIZAÇÕES. AF_09/2020	Fôrmas para Estruturas de Concreto Armado	m²	108,1	211,05	22.814,50	3,41	52,76
11167 ORSE	Fossa séptica em concreto armado dimensões internas 1,20 x 2,40 x 1,80 m	Fossas Sépticas	un	1,0	22.127,14	22.127,14	3,31	56,07
141373 SEDOP	Forno em gesso acartonado aramado	0	m²	135,0	107,73	14.543,55	2,18	58,25
COMP04 Próprio	MOBILIZAÇÃO E DESMOBILIZAÇÃO DE EQUIPAMENTOS	TRAN - TRANSPORTES, CARGAS E DESCARGAS	UN	1,0	14.276,64	14.276,64	2,14	60,39
92413 SINAPI	MONTAGEM E DESMONTAGEM DE FÔRMA DE PILARES RETANGULARES E ESTRUTURAS SIMILARES, PÉ-DIREITO SIMPLES, EM MADEIRA SERRADA, 4 UTILIZAÇÕES. AF_09/2020	Fôrmas para Estruturas de Concreto Armado	m²	98,42	137,18	13.501,25	2,02	62,41



Obra
REFORMA DO REFORÇO ESCOLAR MUNICIPAL - CENTRO DO GUILHERME

Bancos
 SINAPI - 01/2026 - Maranhão
 SBC - 02/2026 - Maranhão
 SICRO3 - 10/2025 - Maranhão
 ORSE - 12/2025 - Sergipe
 SEDOP - 10/2025 - Pará
 SETOP - 10/2025 - Minas Gerais

B.D.I.
 28,44%

Encargos Sociais
 Desonerado: embutido nos preços unitário dos insumos de mão de obra, de acordo com as bases.

Curva ABC de Serviços

Código Banco	Descrição	Tipo	Und	Quant.	Valor Unit	Total	Peso (%)	Peso Acumulado (%)
94569 SINAPI	JANELA DE ALUMINIO TIPO MAXIM-AR, BATENTE/REQUADRO 3 A 14 CM, VIDRO INCLUSO, FIXAÇÃO COM PARAFUSO, SEM GUARNIÇÃO/ALIZAR, DIMENSÕES 60X80 (A X L) CM, SEM ACABAMENTO, VEDAÇÃO COM SILICONE, EXCLUSIVE CONTRAMARCO - FORNECIMENTO E INSTALAÇÃO. AF_11/2024	Esquadrias - Janelas	m²	13,44	908,89	12.215,48	1,83	64,23
90844 SINAPI	KIT DE PORTA DE MADEIRA PARA PINTURA, SEMI-OCA (LEVE OU MÉDIA), PADRÃO MÉDIO. 90X210CM. ESPESSURA DE 3,5CM. ITENS INCLUSOS: DOBRADIÇAS, MONTAGEM E INSTALAÇÃO DO BATENTE, FECHADURA COM EXECUÇÃO DO FURO - FORNECIMENTO E INSTALAÇÃO. AF_12/2019	Esquadrias - Portas	UN	7,0	1.736,18	12.153,26	1,82	66,05
103683 SINAPI	CONCRETAGEM DE VIGAS E LAJES, FCK=25 MPa, PARA QUALQUER TIPO DE LAJE COM BALDES EM EDIFICAÇÃO DE MULTITIPAMENTOS ATÉ 04 ANDARES - LANÇAMENTO, ADENSAMENTO E ACABAMENTO. AF_02/2022	Concretagem para Estruturas de Concreto Armado	m³	6,49	1.784,68	11.582,57	1,73	67,78
87273 SINAPI	REVESTIMENTO CERÂMICO PARA PAREDES INTERNAS COM PLACAS TIPO ESMALTADA DE DIMENSÕES 33X45 CM APLICADAS NA ALTURA INTEIRA DAS PAREDES. AF_02/2023_PE	Revestimentos Cerâmicos Internos	m²	117,0	95,88	11.217,96	1,68	69,46
92580 SINAPI	TRAMA DE AÇO COMPOSTA POR TERÇAS PARA TELHADOS DE ATÉ 2 ÁGUAS PARA TELHA ONDULADA DE FIBROCIMENTO, METÁLICA, PLÁSTICA OU TERMOACÚSTICA, INCLUSO TRANSPORTE VERTICAL. AF_07/2019	Estrutura e Trama para Cobertura	m²	179,0	60,90	10.901,10	1,63	71,09
103669 SINAPI	CONCRETAGEM DE PILARES, FCK = 25 MPa, COM USO DE BALDES - LANÇAMENTO, ADENSAMENTO E ACABAMENTO. AF_02/2022	Concretagem para Estruturas de Concreto Armado	m³	7,23	1.405,71	10.163,28	1,52	72,61
101165 SINAPI	ALVENARIA DE EMBASAMENTO COM BLOCO ESTRUTURAL DE CONCRETO, DE 14X19X29CM E ARGAMASSA DE ASSENTAMENTO COM PREPARO EM BETONEIRA. AF_05/2020	Alvenarias Diversas	m³	7,57	1.326,83	10.044,10	1,50	74,12
87905 SINAPI	CHAPISCO APLICADO EM ALVENARIA (COM PRESENÇA DE VÃOS) E ESTRUTURAS DE CONCRETO DE FACHADA, COM COLHER DE PEDREIRO, ARGAMASSA TRAÇO 1:3 COM PREPARO EM BETONEIRA 400L. AF_10/2022	Chapisco	m²	777,0	10,55	8.197,35	1,23	75,34
106070 SINAPI	LAJE PRÉ-MOLDADA UNIDIRECIONAL, BIAPOIADA TIPO LAJE PAINEL TRELICADO MACIÇO (SEM ENCHIMENTO), PARA PISO, ALTURA TOTAL DA LAJE "LT" = 16 CM (PAINEL+CAPA) = (3+13). AF_08/2025	Lajes Pré-Moldadas	m²	20,0	402,15	8.043,00	1,20	76,55



Obra

REFORMA DO REFORÇO ESCOLAR MUNICIPAL - CENTRO DO GUILHERME

Bancos

SINAPI - 01/2026 - Maranhão
 SBC - 02/2026 - Maranhão
 SICRO3 - 10/2025 - Maranhão
 ORSE - 12/2025 - Sergipe
 SEDOP - 10/2025 - Pará
 SETOP - 10/2025 - Minas Gerais

B.D.I.

28,44%

Encargos Sociais

Desonerado: embutido nos preços unitário dos insumos de mão de obra, de acordo com as bases.

Curva ABC de Serviços

Código Banco	Descrição	Tipo	Und	Quant.	Valor Unit	Total	Peso (%)	Peso Acumulado (%)
92762 SINAPI	ARMAÇÃO DE PILAR OU VIGA DE ESTRUTURA CONVENCIONAL DE CONCRETO ARMADO UTILIZANDO AÇO CA-50 DE 10,0 MM - MONTAGEM. AF_06/2022	Armação para Estruturas de Concreto Armado	KG	612,29	12,98	7.947,52	1,19	77,74
88411 SINAPI	APLICAÇÃO MANUAL DE FUNDO SELADOR ACRÍLICO EM PANOS COM PRESENÇA DE VÃOS DE EDIFÍCIOS DE MÚLTIPLOS PAVIMENTOS. AF_03/2024	Pintura Externa	m²	1.503,0	4,85	7.289,55	1,09	78,83
94342 SINAPI	ATERRO MANUAL DE VALAS COM AREIA PARA ATERRO. AF_08/2023	Aterro e Reaterro de Valas	m³	40,0	174,99	6.999,60	1,05	79,87
94990 SINAPI	EXECUÇÃO DE PASSEIO (CALÇADA) OU PISO DE CONCRETO COM CONCRETO MOLDADO IN LOCO, FEITO EM OBRA, ACABAMENTO CONVENCIONAL, NÃO ARMADO. AF_08/2022	Passaios de Concreto	m³	5,4	1.165,00	6.291,00	0,94	80,81
103979 SINAPI	TUBO, PVC, SOLDÁVEL, DE 50MM, INSTALADO EM RAMAL DE DISTRIBUIÇÃO DE ÁGUA - FORNECIMENTO E INSTALAÇÃO. AF_06/2022	Instalações Prediais de Água Fria em PVC	M	160,0	37,27	5.963,20	0,89	81,71
94573 SINAPI	JANELA DE ALUMÍNIO DE CORRER COM 4 FOLHAS PARA VIDROS (VIDROS INCLUSOS), COM BANDEIRA, BATENTE/REQUADRO 6 A 14 CM, ACABAMENTO COM ACETATO OU BRILHANTE, FIXAÇÃO COM PARAFUSO, SEM GUARNIÇÃO/ALIZAR, DIMENSÕES 150X120 CM, VEDAÇÃO COM SILICONE, EXCLUSIVE CONTRAMARCO - FORNECIMENTO E INSTALAÇÃO. AF_11/2024	Esquadrias - Janelas	m²	10,8	536,39	5.793,01	0,87	82,57
210023 SBC	LIMPEZA FINAL DE OBRAS	LIMPEZA	m²	156,0	36,29	5.661,24	0,85	83,42
99054 SINAPI	ACABAMENTOS PARA FORRO (SANCA DE GESSO, MONTADA NA OBRA). AF_08/2023 PS	Forros	m²	70,0	76,56	5.359,20	0,80	84,22
94229 SINAPI	CALHA EM CHAPA DE AÇO GALVANIZADO NÚMERO 24, DESENVOLVIMENTO DE 100 CM, INCLUSO TRANSPORTE VERTICAL. AF_07/2019	Telhamento para Cobertura	M	29,0	178,55	5.177,95	0,77	85,00
89403 SINAPI	TUBO, PVC, SOLDÁVEL, DE 32MM, INSTALADO EM RAMAL DE DISTRIBUIÇÃO DE ÁGUA - FORNECIMENTO E INSTALAÇÃO. AF_06/2022	Instalações Prediais de Água Fria em PVC	M	210,0	23,76	4.989,60	0,75	85,74
91857 SINAPI	ELETRODUTO FLEXÍVEL CORRUGADO REFORÇADO, PVC, DN 32 MM (1"), PARA CIRCUITOS TERMINAIS, INSTALADO EM PAREDE - FORNECIMENTO E INSTALAÇÃO. AF_03/2023	Instalações Elétricas - Eletrodutos Embutidos, Cabos, Caixas, Tomadas e Interruptores	M	228,0	20,89	4.762,92	0,71	86,46
91926 SINAPI	CABO DE COBRE FLEXÍVEL ISOLADO, 2,5 MM², ANTI-CHAMA 450/750 V, PARA CIRCUITOS TERMINAIS - FORNECIMENTO E INSTALAÇÃO. AF_03/2023	Instalações Elétricas - Eletrodutos Embutidos, Cabos, Caixas, Tomadas e Interruptores	M	758,0	6,22	4.714,76	0,71	87,16



Obra
REFORMA DO REFORÇO ESCOLAR MUNICIPAL - CENTRO DO GUILHERME

Bancos
 SINAPI - 01/2026 - Maranhão
 SBC - 02/2026 - Maranhão
 SICRO3 - 10/2025 - Maranhão
 ORSE - 12/2025 - Sergipe
 SEDOP - 10/2025 - Pará
 SETOP - 10/2025 - Minas Gerais

B.D.I.
 28,44%

Encargos Sociais
 Desonerado: embutido nos preços unitário dos insumos de mão de obra, de acordo com as bases.

Curva ABC de Serviços

Código Banco	Descrição	Tipo	Und	Quant.	Valor Unit	Total	Peso (%)	Peso Acumulado (%)
98062 SINAPI	SUMIDOURO CIRCULAR, EM CONCRETO PRÉ-MOLDADO, DIÂMETRO INTERNO = 1,88 M, ALTURA INTERNA = 2,00 M, ÁREA DE INFILTRAÇÃO: 13,1 M² (PARA 5 CONTRIBUINTES). AF_12/2020	Fossas e Sumidouros	UN	1,0	4.424,70	4.424,70	0,66	87,82
92769 SINAPI	ARMAÇÃO DE PILAR OU VIGA DE ESTRUTURA CONVENCIONAL DE CONCRETO ARMADO UTILIZANDO AÇO CA-60 DE 5,0 MM - MONTAGEM. AF_06/2022	Armação para Estruturas de Concreto Armado	KG	239,02	16,71	3.994,02	0,60	88,42
98557 SINAPI	IMPERMEABILIZAÇÃO DE SUPERFÍCIE COM EMULSÃO ASFÁLTICA, 2 DEMÃOS. AF_09/2023	Impermeabilização, Proteção Mecânica e Tratamento de Junta	m²	70,0	56,64	3.964,80	0,59	89,01
103689 SINAPI	FORNECIMENTO E INSTALAÇÃO DE PLACA DE OBRA COM CHAPA GALVANIZADA E ESTRUTURA DE MADEIRA. AF_03/2022_PS	Sinalização Vertical Viária	m²	6,0	595,31	3.571,86	0,53	89,55
89800 SINAPI	TUBO PVC, SERIE NORMAL, ESGOTO PREDIAL, DN 100 MM, FORNECIDO E INSTALADO EM PRUMADA DE ESGOTO SANITÁRIO OU VENTILAÇÃO. AF_08/2022	Instalações Prediais de Esgoto - Tubos e Conexões	M	102,0	34,90	3.559,80	0,53	90,08
91930 SINAPI	CABO DE COBRE FLEXÍVEL ISOLADO, 6 MM², ANTI-CHAMA 450/750 V, PARA CIRCUITOS TERMINAIS - FORNECIMENTO E INSTALAÇÃO. AF_03/2023	Instalações Elétricas - Eletrodutos Embutidos, Cabos, Caixas, Tomadas e Interruptores	M	222,0	13,66	3.032,52	0,45	90,54
91928 SINAPI	CABO DE COBRE FLEXÍVEL ISOLADO, 4 MM², ANTI-CHAMA 450/750 V, PARA CIRCUITOS TERMINAIS - FORNECIMENTO E INSTALAÇÃO. AF_03/2023	Instalações Elétricas - Eletrodutos Embutidos, Cabos, Caixas, Tomadas e Interruptores	M	306,0	9,73	2.977,38	0,45	90,98
97587 SINAPI	LUMINÁRIA TIPO CALHA, DE EMBUTIR, COM 2 LÂMPADAS FLUORESCENTES DE 14 W, COM REATOR DE PARTIDA RÁPIDA - FORNECIMENTO E INSTALAÇÃO. AF_02/2020	INEL - INSTALAÇÃO ELÉTRICA/ELETRIFICAÇÃO E ILUMINAÇÃO EXTERNA	UN	8,0	369,52	2.956,16	0,44	91,42
85005 SINAPI	ESPELHO CRISTAL, ESPESSURA 4MM, COM PARAFUSOS DE FIXAÇÃO, SEM MOLDURA	ESQV - ESQUADRIAS/FERRAGENS/VIDROS	m²	4,0	691,82	2.767,28	0,41	91,84
101907 SINAPI	EXTINTOR DE INCÊNDIO PORTÁTIL COM CARGA DE CO2 DE 6 KG, CLASSE BC - FORNECIMENTO E INSTALAÇÃO. AF_10/2020_PE	Instalações de Gás e Incêndio em Aço e Ferro Galvanizado	UN	3,0	894,81	2.684,43	0,40	92,24
4883 ORSE	Caixa de inspeção 0.60 x 0.60 x 0.60m	Caixas de Passagem em alvenaria de tijolos maciços	un	3,0	887,21	2.661,63	0,40	92,64
101505 SINAPI	ENTRADA DE ENERGIA ELÉTRICA, AÉREA, TRIFÁSICA, COM CAIXA DE SOBREPOR, CABO DE 10 MM2 E DISJUNTOR DIN 50A (NÃO INCLUSO O POSTE DE CONCRETO). AF_07/2020_PS	Instalações Elétricas - Rede de Distribuição	UN	1,0	2.603,53	2.603,53	0,39	93,03
88649 SINAPI	RODAPÉ CERÂMICO DE 7CM DE ALTURA COM PLACAS TIPO ESMALTADA DE DIMENSÕES 45X45CM. AF_02/2023	Revestimentos Cerâmicos Internos	M	192,0	12,83	2.463,36	0,37	93,39



Obra
REFORMA DO REFORÇO ESCOLAR MUNICIPAL - CENTRO DO GUILHERME

Bancos
 SINAPI - 01/2026 - Maranhão
 SBC - 02/2026 - Maranhão
 SICRO3 - 10/2025 - Maranhão
 ORSE - 12/2025 - Sergipe
 SEDOP - 10/2025 - Pará
 SETOP - 10/2025 - Minas Gerais

B.D.I.
 28,44%

Encargos Sociais
 Desonerado: embutido nos preços unitário dos insumos de mão de obra, de acordo com as bases.

Curva ABC de Serviços

Código Banco	Descrição	Tipo	Und	Quant.	Valor Unit	Total	Peso (%)	Peso Acumulado (%)
89402 SINAPI	TUBO, PVC, SOLDÁVEL, DE 25MM, INSTALADO EM RAMAL DE DISTRIBUIÇÃO DE ÁGUA - FORNECIMENTO E INSTALAÇÃO. AF_06/2022	Instalações Prediais de Água Fria em PVC	M	150,0	15,37	2.305,50	0,34	93,74
91338 SINAPI	PORTA DE ALUMÍNIO DE ABRIR COM LAMBRI, COM GUARNIÇÃO, FIXAÇÃO COM PARAFUSOS - FORNECIMENTO E INSTALAÇÃO. AF_12/2019	Esquadrias - Portas	m²	1,89	1.187,65	2.244,65	0,34	94,08
95471 SINAPI	VASO SANITARIO SIFONADO CONVENCIONAL PARA PCD SEM FURO FRONTAL COM LOUÇA BRANCA SEM ASSENTO - FORNECIMENTO E INSTALAÇÃO. AF_01/2020	Louças e Metais	UN	2,0	1.080,54	2.161,08	0,32	94,40
89711 SINAPI	TUBO PVC, SERIE NORMAL, ESGOTO PREDIAL, DN 40 MM, FORNECIDO E INSTALADO EM RAMAL DE DESCARGA OU RAMAL DE ESGOTO SANITÁRIO. AF_08/2022	Instalações Prediais de Esgoto - Tubos e Conexões	M	75,0	26,09	1.956,75	0,29	94,69
93009 SINAPI	ELETRODUTO RÍGIDO ROSCÁVEL, PVC, DN 60 MM (2"), PARA REDE ENTERRADA DE DISTRIBUIÇÃO DE ENERGIA ELÉTRICA - FORNECIMENTO E INSTALAÇÃO. AF_12/2021	Redes Enterradas de Distribuição Elétrica	M	50,0	38,26	1.913,00	0,29	94,98
100863 SINAPI	BARRA DE APOIO EM "L", EM ACO INOX POLIDO 70 X 70 CM, FIXADA NA PAREDE - FORNECIMENTO E INSTALACAO. AF_01/2020	Louças e Metais	UN	2,0	894,01	1.788,02	0,27	95,25
102615 SINAPI	CAIXA D'ÁGUA EM POLIÉSTER REFORÇADO COM FIBRA DE VIDRO, 2000 LITROS - FORNECIMENTO E INSTALAÇÃO. AF_06/2021	Caixas de Água para Edificações	UN	1,0	1.761,73	1.761,73	0,26	95,51
92009 SINAPI	TOMADA BAIXA DE EMBUTIR (2 MÓDULOS), 2P+T 20 A, INCLUINDO SUPORTE E PLACA - FORNECIMENTO E INSTALAÇÃO. AF_03/2023	Instalações Elétricas - Eletrodutos Embutidos, Cabos, Caixas, Tomadas e Interruptores	UN	25,0	64,39	1.609,75	0,24	95,75
93189 SINAPI	VERGA MOLDADA IN LOCO EM CONCRETO PARA PORTAS COM MAIS DE 1,5 M DE VÃO. AF_03/2016	FUES - FUNDAÇÕES E ESTRUTURAS	M	11,25	138,22	1.554,97	0,23	95,98
96545 SINAPI	ARMAÇÃO DE BLOCO UTILIZANDO AÇO CA-50 DE 8 MM - MONTAGEM. AF_01/2024	Fundações Rasas (Blocos, Sapatas, Vigas Baldrame)	KG	79,48	19,06	1.514,88	0,23	96,21
93358 SINAPI	ESCAVAÇÃO MANUAL DE VALA. AF_09/2024	Escavação de Valas	m³	13,12	106,93	1.402,92	0,21	96,42
89798 SINAPI	TUBO PVC, SERIE NORMAL, ESGOTO PREDIAL, DN 50 MM, FORNECIDO E INSTALADO EM PRUMADA DE ESGOTO SANITÁRIO OU VENTILAÇÃO. AF_08/2022	Instalações Prediais de Esgoto - Tubos e Conexões	M	85,0	16,18	1.375,30	0,21	96,62
98689 SINAPI	SOLEIRA EM GRANITO, LARGURA 15 CM, ESPESSURA 2,0 CM. AF_09/2020	Pisos	M	9,0	151,43	1.362,87	0,20	96,83
10759 ORSE	Bancada em granito cinza andorinha, e=2cm	Conversão InfoWOrc	m²	1,85	714,04	1.320,97	0,20	97,03



Obra
REFORMA DO REFORÇO ESCOLAR MUNICIPAL - CENTRO DO GUILHERME

Bancos
 SINAPI - 01/2026 - Maranhão
 SBC - 02/2026 - Maranhão
 SICRO3 - 10/2025 - Maranhão
 ORSE - 12/2025 - Sergipe
 SEDOP - 10/2025 - Pará
 SETOP - 10/2025 - Minas Gerais

B.D.I.
 28,44%

Encargos Sociais
 Desonerado: embutido nos preços unitário dos insumos de mão de obra, de acordo com as bases.

Curva ABC de Serviços

Código Banco	Descrição	Tipo	Und	Quant.	Valor Unit	Total	Peso (%)	Peso Acumulado (%)
92867 SINAPI	CAIXA RETANGULAR 4" X 2" ALTA (2,00 M DO PISO), METÁLICA, INSTALADA EM PAREDE - FORNECIMENTO E INSTALAÇÃO. AF_03/2023	Instalações Elétricas - Eletrodutos Embutidos, Cabos, Caixas, Tomadas e Interruptores	UN	35,0	37,47	1.311,45	0,20	97,22
100867 SINAPI	BARRA DE APOIO RETA, EM AÇO INOX POLIDO, COMPRIMENTO 70 CM, FIXADA NA PAREDE - FORNECIMENTO E INSTALAÇÃO. AF_01/2020	Louças e Metais	UN	2,0	480,89	961,78	0,14	97,37
101909 SINAPI	EXTINTOR DE INCÊNDIO PORTÁTIL COM CARGA DE POS DE 6 KG, CLASSE BC - FORNECIMENTO E INSTALAÇÃO. AF_10/2020_PE	Instalações de Gás e Incêndio em Aço e Ferro Galvanizado	UN	3,0	316,83	950,49	0,14	97,51
93187 SINAPI	VERGA MOLDADA IN LOCO EM CONCRETO, ESPESSURA DE *20* CM. AF_03/2024	Vergas, contravergas e fixação de alvenaria	M	9,0	100,51	904,59	0,14	97,64
100874 SINAPI	PUXADOR PARA PCD, FIXADO NA PORTA - FORNECIMENTO E INSTALAÇÃO. AF_01/2020	Louças e Metais	UN	2,0	449,36	898,72	0,13	97,78
98105 SINAPI	CAIXA DE GORDURA DUPLA (CAPACIDADE: 126 L), RETANGULAR, EM ALVENARIA COM TIJOLOS CERÂMICOS MACIÇOS, DIMENSÕES INTERNAS = 0,4X0,7 M, ALTURA INTERNA = 0,8 M. AF_12/2020	Caixas Enterradas	UN	1,0	852,04	852,04	0,13	97,91
101880 SINAPI	QUADRO DE DISTRIBUIÇÃO DE ENERGIA EM CHAPA DE AÇO GALVANIZADO, DE EMBUTIR, COM BARRAMENTO TRIFÁSICO, PARA 30 DISJUNTORES DIN 150A - FORNECIMENTO E INSTALAÇÃO. AF_07/2025	Instalações Elétricas - Quadros, Cabos, Disjuntores, Contatores e Barramentos Blindados	UN	1,0	804,94	804,94	0,12	98,03
97608 SINAPI	LUMINÁRIA ARANDELA TIPO TARTARUGA, COM GRADE, DE SOBREPOR, COM 1 LÂMPADA FLUORESCENTE DE 15 W, SEM REATOR - FORNECIMENTO E INSTALAÇÃO. AF_02/2020	INEL - INSTALAÇÃO ELÉTRICA/ELETRIFICAÇÃO E ILUMINAÇÃO EXTERNA	UN	6,0	132,81	796,86	0,12	98,15
96619 SINAPI	LASTRO DE CONCRETO MAGRO, APLICADO EM BLOCOS DE COROAMENTO OU SAPATAS, ESPESSURA DE 5 CM. AF_01/2024	Lastro	m²	13,12	57,72	757,28	0,11	98,26
102219 SINAPI	PINTURA TINTA DE ACABAMENTO (PIGMENTADA) ESMALTE SINTÉTICO ACETINADO EM MADEIRA, 2 DEMÃOS. AF_01/2021	Pintura em Madeira	m²	34,39	21,21	729,41	0,11	98,37
95648 SINAPI	KIT CAVALETE PARA MEDIÇÃO DE ÁGUA - ENTRADA INDIVIDUALIZADA, EM CPVC DN 28 MM (1"), PARA 1 MEDIDOR - FORNECIMENTO E INSTALAÇÃO (EXCLUSIVE HIDRÔMETRO). AF_03/2024	Sistemas de Medição	UN	1,0	722,73	722,73	0,11	98,48
93197 SINAPI	CONTRAVERGA MOLDADA IN LOCO EM CONCRETO, ESPESSURA DE *20* CM. AF_03/2024	Vergas, contravergas e fixação de alvenaria	M	9,0	76,22	685,98	0,10	98,58
97650 SINAPI	REMOÇÃO DE TRAMA DE MADEIRA PARA COBERTURA, DE FORMA MANUAL, SEM REAPROVEITAMENTO. AF_09/2023	Demolições e Remoções	m²	64,0	9,58	613,12	0,09	98,67



Obra

REFORMA DO REFORÇO ESCOLAR MUNICIPAL - CENTRO DO GUILHERME

Bancos

SINAPI - 01/2026 - Maranhão
 SBC - 02/2026 - Maranhão
 SICRO3 - 10/2025 - Maranhão
 ORSE - 12/2025 - Sergipe
 SEDOP - 10/2025 - Pará
 SETOP - 10/2025 - Minas Gerais

B.D.I.

28,44%

Encargos Sociais

Desonerado: embutido nos preços unitário dos insumos de mão de obra, de acordo com as bases.

Curva ABC de Serviços

Código Banco	Descrição	Tipo	Und	Quant.	Valor Unit	Total	Peso (%)	Peso Acumulado (%)
98524 SINAPI	LIMPEZA MANUAL DE VEGETAÇÃO EM TERRENO COM ENXADA. AF_03/2024	Supressão Vegetal	m²	100,0	5,75	575,00	0,09	98,76
91959 SINAPI	INTERRUPTOR SIMPLES (2 MÓDULOS), 10A/250V, INCLUINDO SUPORTE E PLACA - FORNECIMENTO E INSTALAÇÃO. AF_03/2023	Instalações Elétricas - Eletrodutos Embutidos, Cabos, Caixas, Tomadas e Interruptores	UN	10,0	55,58	555,80	0,08	98,84
86915 SINAPI	TORNEIRA CROMADA DE MESA, 1/2" OU 3/4", PARA LAVATÓRIO, PADRÃO MÉDIO - FORNECIMENTO E INSTALAÇÃO. AF_01/2020	Louças e Metais	UN	2,0	272,03	544,06	0,08	98,92
91936 SINAPI	CAIXA OCTOGONAL 4" X 4", PVC, INSTALADA EM LAJE - FORNECIMENTO E INSTALAÇÃO. AF_03/2023	Instalações Elétricas - Eletrodutos Embutidos, Cabos, Caixas, Tomadas e Louças e Metais	UN	24,0	22,36	536,64	0,08	99,00
86935 SINAPI	CUBA DE EMBUTIR DE AÇO INOXIDÁVEL MÉDIA, INCLUSO VÁLVULA TIPO AMERICANA EM METAL CROMADO E SIFÃO FLEXÍVEL EM PVC - FORNECIMENTO E INSTALAÇÃO. AF_01/2020	Louças e Metais	UN	1,0	459,32	459,32	0,07	99,07
86904 SINAPI	LAVATÓRIO LOUÇA BRANCA SUSPENSO, 29,5 X 39CM OU EQUIVALENTE, PADRÃO POPULAR - FORNECIMENTO E INSTALAÇÃO. AF_01/2020	Louças e Metais	UN	2,0	199,96	399,92	0,06	99,13
89834 SINAPI	JUNÇÃO SIMPLES, PVC, SERIE NORMAL, ESGOTO PREDIAL, DN 100 X 100 MM, JUNTA ELÁSTICA, FORNECIDO E INSTALADO EM PRUMADA DE ESGOTO SANITÁRIO OU VENTILAÇÃO. AF_08/2022	Instalações Prediais de Esgoto - Tubos e Conexões	UN	6,0	66,32	397,92	0,06	99,19
2034 ORSE	Porta toalha inox para papel toalha em rolo	Louças e Metais Sanitários	un	2,0	194,88	389,76	0,06	99,25
104328 SINAPI	CAIXA SIFONADA, COM GRELHA QUADRADA, PVC, DN 150 X 150 X 50 MM, JUNTA SOLDÁVEL, FORNECIDA E INSTALADA EM RAMAL DE DESCARGA OU EM RAMAL DE ESGOTO SANITÁRIO. AF_08/2022	Instalações Prediais de Esgoto - Caixas e Ralos	UN	4,0	90,97	363,88	0,05	99,30
104063 SINAPI	CURVA LONGA, 45 GRAUS, PVC OCRE, JUNTA ELÁSTICA, DN 100 MM, PARA COLETOR PREDIAL DE ESGOTO. AF_06/2022	Ligações Prediais de Água e Esgoto	UN	4,0	80,71	322,84	0,05	99,35
104353 SINAPI	JUNÇÃO DE REDUÇÃO INVERTIDA, PVC, SÉRIE NORMAL, ESGOTO PREDIAL, DN 100 X 50 MM, JUNTA ELÁSTICA, FORNECIDO E INSTALADO EM PRUMADA DE ESGOTO SANITÁRIO OU VENTILAÇÃO. AF_08/2022	Instalações Prediais de Esgoto - Tubos e Conexões	UN	6,0	52,31	313,86	0,05	99,40
10363 ORSE	Placa de sinalização em acrílico, dimensões 0.12 x 0.12 m, e=2mm	Sinalização Vertical	un	8,0	36,30	290,40	0,04	99,44
97647 SINAPI	REMOÇÃO DE TELHAS DE FIBROCIMENTO METÁLICA E CERÂMICA, DE FORMA MANUAL, SEM REAPROVEITAMENTO. AF_09/2023	Demolições e Remoções	m²	64,0	4,43	283,52	0,04	99,48



Obra
REFORMA DO REFORÇO ESCOLAR MUNICIPAL - CENTRO DO GUILHERME

Bancos
 SINAPI - 01/2026 - Maranhão
 SICRO3 - 10/2025 - Maranhão
 ORSE - 12/2025 - Sergipe
 SEDOP - 10/2025 - Pará
 SETOP - 10/2025 - Minas Gerais

B.D.I.
 28,44%

Encargos Sociais
 Desonerado: embutido nos preços unitário dos insumos de mão de obra, de acordo com as bases.

Curva ABC de Serviços

Código Banco	Descrição	Tipo	Und	Quant.	Valor Unit	Total	Peso (%)	Peso Acumulado (%)
104737 SINAPI	REATERRO MANUAL DE VALAS, COM PLACA VIBRATÓRIA. AF_08/2023	Aterro e Reaterro de Valas	m³	10,22	27,25	278,49	0,04	99,53
97634 SINAPI	DEMOLIÇÃO DE REVESTIMENTO CERÂMICO, DE FORMA MECANIZADA COM MARTELETE, SEM REAPROVEITAMENTO. AF_09/2023	Demolições e Remoções	m²	55,0	4,50	247,50	0,04	99,56
86909 SINAPI	TORNEIRA CROMADA TUBO MÓVEL, DE MESA, 1/2" OU 3/4", PARA PIA DE COZINHA, PADRÃO ALTO - FORNECIMENTO E INSTALAÇÃO. AF_01/2020	Louças e Metais	UN	1,0	245,19	245,19	0,04	99,60
104355 SINAPI	JUNÇÃO DE REDUÇÃO INVERTIDA, PVC, SÉRIE NORMAL, ESGOTO PREDIAL DN 100 X 75 MM, JUNTA ELÁSTICA, FORNECIDO E INSTALADO EM PRUMADA DE ESGOTO SANITÁRIO OU VENTILAÇÃO. AF_08/2022	Instalações Prediais de Esgoto - Tubos e Conexões	UN	4,0	60,18	240,72	0,04	99,63
103984 SINAPI	JOELHO 90 GRAUS, PVC, SOLDÁVEL, DN 50MM, INSTALADO EM RAMAL DE DISTRIBUIÇÃO DE ÁGUA - FORNECIMENTO E INSTALAÇÃO. AF_06/2022	Instalações Prediais de Água Fria em PVC	UN	10,0	23,81	238,10	0,04	99,67
89413 SINAPI	JOELHO 90 GRAUS, PVC, SOLDÁVEL, DN 32MM, INSTALADO EM RAMAL DE DISTRIBUIÇÃO DE ÁGUA - FORNECIMENTO E INSTALAÇÃO. AF_06/2022	Instalações Prediais de Água Fria em PVC	UN	16,0	14,79	236,64	0,04	99,71
104004 SINAPI	TE, PVC, SOLDÁVEL, DN 50MM, INSTALADO EM RAMAL DE DISTRIBUIÇÃO DE ÁGUA - FORNECIMENTO E INSTALAÇÃO. AF_06/2022	Instalações Prediais de Água Fria em PVC	UN	6,0	36,19	217,14	0,03	99,74
7611 ORSE	Porta-papel higiênico, linha Domus, ref. 102 C40, da Meber ou similar	Louças e Metais Sanitários	un	2,0	107,26	214,52	0,03	99,77
104344 SINAPI	TE, PVC, SÉRIE NORMAL, ESGOTO PREDIAL, DN 100 X 50 MM, JUNTA ELÁSTICA, FORNECIDO E INSTALADO EM RAMAL DE DESCARGA OU RAMAL DE ESGOTO SANITÁRIO. AF_08/2022	Instalações Prediais de Esgoto - Tubos e Conexões	UN	4,0	51,29	205,16	0,03	99,80
94706 SINAPI	ADAPTADOR COM FLANGE E ANEL DE VEDAÇÃO, PVC, SOLDÁVEL, DN 50 MM X 1 1/2", INSTALADO EM RESERVAÇÃO PREDIAL DE ÁGUA - FORNECIMENTO E INSTALAÇÃO. AF_04/2024	Instalações Hidráulicas - Reservação e Bombas de Recalque	UN	4,0	44,40	177,60	0,03	99,83
89440 SINAPI	TE, PVC, SOLDÁVEL, DN 25MM, INSTALADO EM RAMAL DE DISTRIBUIÇÃO DE ÁGUA - FORNECIMENTO E INSTALAÇÃO. AF_06/2022	Instalações Prediais de Água Fria em PVC	UN	12,0	14,62	175,44	0,03	99,85
97599 SINAPI	LUMINÁRIA DE EMERGÊNCIA, COM 30 LÂMPADAS LED DE 2 W, SEM REATOR - FORNECIMENTO E INSTALAÇÃO. AF_09/2024	Iluminação Predial e Monitoramento	UN	6,0	21,86	131,16	0,02	99,87



Obra

REFORMA DO REFORÇO ESCOLAR MUNICIPAL - CENTRO DO GUILHERME

Bancos
 SINAPI - 01/2026 - Maranhão
 SBC - 02/2026 - Maranhão
 SICRO3 - 10/2025 - Maranhão
 ORSE - 12/2025 - Sergipe
 SEDOP - 10/2025 - Pará
 SETOP - 10/2025 - Minas Gerais

B.D.I.
 28,44%

Encargos Sociais

Desonerado: embutido nos preços unitário dos insumos de mão de obra, de acordo com as bases.

Curva ABC de Serviços

Código Banco	Descrição	Tipo	Und	Quant.	Valor Unit	Total	Peso (%)	Peso Acumulado (%)
102708 SINAPI	LUVA DE PVC, SÉRIE NORMAL, PARA ESGOTO PREDIAL, DN 100 MM, INSTALADA EM DRENO - FORNECIMENTO E INSTALAÇÃO. AF_07/2021	Drenos	UN	4,0	29,81	119,24	0,02	99,89
93673 SINAPI	DISJUNTOR TRIPOLAR TIPO DIN, CORRENTE NOMINAL DE 50A - FORNECIMENTO E INSTALAÇÃO. AF_07/2025	Instalações Elétricas - Quadros, Cabos, Disjuntores, Contatores e Barramentos	UN	1,0	111,96	111,96	0,02	99,91
89412 SINAPI	JOELHO 90 GRAUS, PVC, SOLDÁVEL, DN 25MM, X 3/4 INSTALADO EM RAMAL DE DISTRIBUIÇÃO DE ÁGUA - FORNECIMENTO E INSTALAÇÃO. AF_06/2022	Instalações Prediais de Água Fria em PVC	UN	8,0	11,98	95,84	0,01	99,92
89531 SINAPI	JOELHO 45 GRAUS, PVC, SERIE R, ÁGUA PLUVIAL, DN 100 MM, JUNTA ELÁSTICA, FORNECIDO E INSTALADO EM RAMAL DE ENCAMINHAMENTO. AF_06/2022	Instalações Prediais de Águas Pluviais - Tubos, Conexões, Caixas e Ralos	UN	2,0	47,24	94,48	0,01	99,94
89730 SINAPI	CURVA LONGA 90 GRAUS, PVC, SERIE NORMAL, ESGOTO PREDIAL, DN 40 MM, JUNTA SOLDÁVEL, FORNECIDO E INSTALADO EM RAMAL DE DESCARGA OU RAMAL DE ESGOTO SANITÁRIO. AF_08/2022	Instalações Prediais de Esgoto - Tubos e Conexões	UN	4,0	18,13	72,52	0,01	99,95
94704 SINAPI	ADAPTADOR COM FLANGE E ANEL DE VEDAÇÃO, PVC, SOLDÁVEL, DN 32 MM X 1", INSTALADO EM RESERVAÇÃO PREDIAL DE ÁGUA - FORNECIMENTO E INSTALAÇÃO. AF_04/2024	Instalações Hidráulicas - Reservação e Bombas de Recalque	UN	2,0	33,12	66,24	0,01	99,96
89516 SINAPI	JOELHO 45 GRAUS, PVC, SERIE R, ÁGUA PLUVIAL, DN 40 MM, JUNTA SOLDÁVEL, FORNECIDO E INSTALADO EM RAMAL DE ENCAMINHAMENTO. AF_06/2022	Instalações Prediais de Águas Pluviais - Tubos, Conexões, Caixas e Ralos	UN	6,0	9,88	59,28	0,01	99,97
104326 SINAPI	RALO SECO CÔNICO, PVC, DN 100 X 40 MM, JUNTA SOLDÁVEL, FORNECIDO E INSTALADO EM RAMAL DE DESCARGA OU EM RAMAL DE ESGOTO SANITÁRIO. AF_08/2022	Instalações Prediais de Esgoto - Caixas e Ralos	UN	2,0	25,71	51,42	0,01	99,97
103999 SINAPI	BUCHA DE REDUÇÃO, LONGA, PVC, SOLDÁVEL, DN 50 X 25 MM, INSTALADO EM RAMAL DE DISTRIBUIÇÃO DE ÁGUA - FORNECIMENTO E INSTALAÇÃO. AF_06/2022	Instalações Prediais de Água Fria em PVC	UN	3,0	15,25	45,75	0,01	99,98
97622 SINAPI	DEMOLIÇÃO DE ALVENARIA DE BLOCO FURADO, DE FORMA MANUAL, SEM REAPROVEITAMENTO. AF_09/2023	Demolições e Remoções	m³	0,51	71,33	36,37	0,01	99,99
93657 SINAPI	DISJUNTOR MONOPOLAR TIPO DIN, CORRENTE NOMINAL DE 32A - FORNECIMENTO E INSTALAÇÃO. AF_07/2025	Instalações Elétricas - Quadros, Cabos, Disjuntores, Contatores e Barramentos	UN	2,0	17,73	35,46	0,01	99,99
93655 SINAPI	DISJUNTOR MONOPOLAR TIPO DIN, CORRENTE NOMINAL DE 20A - FORNECIMENTO E INSTALAÇÃO. AF_07/2025	Instalações Elétricas - Quadros, Cabos, Disjuntores, Contatores e Barramentos	UN	2,0	14,78	29,56	0,00	100,00
93654 SINAPI	DISJUNTOR MONOPOLAR TIPO DIN, CORRENTE NOMINAL DE 16A - FORNECIMENTO E INSTALAÇÃO. AF_07/2025	Instalações Elétricas - Quadros, Cabos, Disjuntores, Contatores e Barramentos	UN	2,0	13,62	27,24	0,00	100,00
94498 SINAPI	REGISTRO DE GAVETA BRUTO, LATÃO, ROSCÁVEL, 2" - FORNECIMENTO E INSTALAÇÃO. AF_08/2021	Válvulas e Registros para Sistemas Prediais	UN	0,0	143,05	0,00	0,00	100,00



Obra

REFORMA DO REFORÇO ESCOLAR MUNICIPAL - CENTRO DO GUILHERME

Bancos

SINAPI - 01/2026 - Maranhão
SBC - 02/2026 - Maranhão
SICRO3 - 10/2025 - Maranhão
ORSE - 12/2025 - Sergipe
SEDOP - 10/2025 - Pará
SETOP - 10/2025 - Minas Gerais

B.D.I.

28,44%

Encargos Sociais

Desonerado: embutido nos preços unitário dos insumos de mão de obra, de acordo com as bases.

Código Banco	Descrição	Tipo	Und	Quant.	Valor Unit	Total	Peso (%)	Peso Acumulado (%)
--------------	-----------	------	-----	--------	------------	-------	----------	--------------------

Total sem BDI 520.430,04
Total do BDI 147.952,05
Total Geral 668.382,09

BRUNO
ENG.CIVIL CREA-MA:



PREFEITURA DE CENTRO DO GUILHERME - MA
CNPJ: 01.612.328/0001-21

Obra
REFORMA DO REFORÇO ESCOLAR MUNICIPAL - CENTRO DO GUILHERME

Bancos
SINAPI - 01/2026 - Maranhão
SBC - 02/2026 - Maranhão
SICRO3 - 10/2025 - Maranhão
ORSE - 12/2025 - Sergipe

B.D.I.
28,44%

Encargos Sociais
Desonerado: embutido nos preços unitário dos insumos de mão de obra, de acordo com as bases.

Cronograma Físico e Financeiro

Item	Descrição	Total Por Etapa	30 DIAS	60 DIAS	90 DIAS	120 DIAS
1	ADMINISTRAÇÃO LOCAL E SERVIÇOS PRELIMINARES	100,00%	25,00%	25,00%	25,00%	25,00%
2	DEMOLIÇÃO E RETIRADA	87.781,10	21.945,28	21.945,28	21.945,28	21.945,28
3	MOVIMENTO DE TERRA	100,00%	100,00%			
4	INFRA-ESTRUTURA	1.180,51	1.180,51			
5	SUPER-ESTRUTURA	100,00%	100,00%			
6	PAREDES, FORROS E DIVISÓRIAS	8.681,01	8.681,01			
7	COBERTURA	100,00%	75,00%	25,00%		
8	REVESTIMENTO	19.559,93	14.669,95	4.889,98		
9	PAVIMENTAÇÃO	100,00%	100,00%			
10	ESQUADRIAS	62.759,45	31.379,73	31.379,73	50,00%	
11	INSTALAÇÕES HIDRÁULICAS	100,00%	25,00%	25,00%	50,00%	
12	INSTALAÇÕES SANITÁRIAS	104.573,85	16.995,51	4.248,88	8.497,76	4.248,88
13	LOUÇAS, METAIS E ACESSÓRIOS	100,00%	100,00%			
14	COMBATE A INCÊNDIO	37.710,51	37.710,51			
15	INSTALAÇÕES ELÉTRICAS	100,00%	100,00%			
16	PINTURA	100,00%	100,00%			
17	IMPERMEABILIZAÇÃO	100,00%	100,00%			
18	SERVIÇOS FINAIS	3.964,80	3.964,80			
		5.661,24	5.661,24			
	Porcentagem		6,95%	15,5%	36,72%	40,83%
	Custo		46.476,74	103.611,05	245.408,98	272.885,30
	Porcentagem Acumulado		6,95%	22,46%	59,17%	100,0%
	Custo Acumulado		46.476,74	150.087,79	395.496,77	668.382,09

BRUNO
ENG.CIVIL CREA-MA:

Rua do comércio 263 / Centro
CEP: 65288-000

COMPOSIÇÃO DO BDI

EMPREENDEDOR: PREFEITURA MUNICIPAL DE CENTRO DO GUILHERME - MA
EMPREENDIMENTO: REFORMA DO REFORÇO ESCOLAR MUNICIPAL - CENTRO DO GUILHERME
LOCALIDADE: CENTRO DO GUILHERME -MA
ENCARGO SOCIAIS: Desonerado: embutido nos preços unitário dos insumos de mão de obra, de acordo com as bases.
REFERENCIAS: SINAPI - 01/2026 - Maranhão
 SBC - 02/2026 - Maranhão
 SICRO3 - 10/2025 - Maranhão
 ORSE - 12/2025 - Sergipe
 SEDOP - 10/2025 - Pará
 SETOP - 10/2025 - Minas Gerais
 SIURB - 07/2025 - São Paulo
 SIURB INFRA - 07/2025 - São Paulo



DATA DO ORÇAMEN.: 17/04/2026

BDI: 28,44%

ITEM	DISCRIMINAÇÃO	INDICE
1	ADIMINISTRAÇÃO CENTRAL	
1.1	ADIMINISTRAÇÃO LOCAL	4,00%
	SUB-TOTAL	4,00%
2	SEGURO	
2.1	SEGUROS	0,40%
	SUB-TOTAL	0,40%
3	GARANTIA	
3.1	GARANTIA E IMPREVISTOS	0,40%
	SUB-TOTAL	0,40%
4	RISCOS	
4.1	RISCOS	0,97%
	SUB-TOTAL	0,97%
5	DESPESAS FINANCEIRAS	
5.1	DESPESAS FINACEIRAS REFERENTE CAPITAL DE GIRO	0,59%
	SUB-TOTAL	0,59%
6	IMPOSTOS E TAXAS	
6.1	COFINS	3,00%
6.2	IMPOSTO SOBRE SERVIÇOS	5,00%
6.3	PIS	0,65%
6.4	CPRB	2,70%
	SUB-TOTAL	11,35%
7	LUCROS OU BONIFICAÇÃO	
7.1	LUCRO OU BONIFICAÇÃO	7,02%
	SUB-TOTAL	7,02%

TOTAL DO BDI (BONIFICAÇÃO E DESPESAS INDIRETAS):

$$BDI = \left[\frac{(1+(AC+S+R+G))(1+DF)(1+L)}{(1-I)} - 1 \right] \times 100 \quad \mathbf{28,44\%}$$

AC — Administração central

DF — Despesas financeiras

G, R, S — Garantias, riscos, seguros e imprevistos:

L — Lucro

I — Tributos

COMPOSIÇÃO DE ENCARGOS

EMPREENDEDOR PREFEITURA MUNICIPAL DE CENTRO DO GUILHERME - MA
 EMPREENDIMENTO REFORMA DO REFORÇO ESCOLAR MUNICIPAL - CENTRO DO GUILHERME



LOCALIDADE: CENTRO DO GUILHERME - MA

ENCARGO SOCIAIS: Desonerado: embutido nos preços unitário dos insumos de mão de obra, de acordo com as bases.

REFERENCIAS:
 SINAPI - 01/2026 - Maranhão
 SBC - 02/2026 - Maranhão
 SICRO3 - 10/2025 - Maranhão
 ORSE - 12/2025 - Sergipe
 SEDOP - 10/2025 - Pará
 SETOP - 10/2025 - Minas Gerais
 SIURB - 07/2025 - São Paulo
 SIURB INFRA - 07/2025 - São Paulo

DATA DO ORÇAMEN.: 17/04/2026

BDI: 28,44%

ENCARGOS SOCIAIS SOBRE A MÃO DE OBRA					
CÓDIGO	DESCRIÇÃO	COM DESONERAÇÃO		SEM DESONERAÇÃO	
		HORISTA %	MENSALISTA %	HORISTA %	MENSALISTA %
GRUPO A					
A1	INSS	5,00%	5,00%	20,00%	20,00%
A2	SESI	1,50%	1,50%	1,50%	1,50%
A3	SENAI	1,00%	1,00%	1,00%	1,00%
A4	INCRA	0,20%	0,20%	0,20%	0,20%
A5	SEBRAE	0,60%	0,60%	0,60%	0,60%
A6	Salário Educação	2,50%	2,50%	2,50%	2,50%
A7	Seguro Contra Acidentes de Trabalho	3,00%	3,00%	3,00%	3,00%
A8	FGTS	8,00%	8,00%	8,00%	8,00%
A9	SECONCI	0,00%	0,00%	0,00%	0,00%
A	Total	21,80%	21,80%	36,80%	36,80%
GRUPO B					
B1	Repouso Semanal Remunerado	17,88%	Não incide	17,88%	Não incide
B2	Feriados	3,95%	Não incide	3,95%	Não incide
B3	Auxílio - Enfermidade	0,86%	0,65%	0,86%	0,65%
B4	13º Salário	10,97%	8,33%	10,97%	8,33%
B5	Licença Paternidade	0,07%	0,05%	0,07%	0,05%
B6	Faltas Justificadas	0,73%	0,56%	0,73%	0,56%
B7	Dias de Chuvas	1,56%	Não incide	1,56%	Não incide
B8	Auxílio Acidente de Trabalho	0,10%	0,07%	0,10%	0,07%
B9	Férias Gozadas	11,16%	8,48%	11,16%	8,48%
B10	Salário Maternidade	0,03%	0,03%	0,03%	0,03%
B	Total	47,31%	18,17%	47,31%	18,17%
GRUPO C					
C1	Aviso Prévio Indenizado	4,55%	3,46%	4,55%	3,46%
C2	Aviso Prévio Trabalhado	0,11%	0,08%	0,11%	0,08%
C3	Férias Indenizadas	3,17%	2,41%	3,17%	2,41%
C4	Depósito Rescisão Sem Justa Causa	2,60%	1,98%	2,60%	1,98%
C5	Indenização Adicional	0,38%	0,29%	0,38%	0,29%
C	Total	10,81%	8,22%	10,81%	8,22%
GRUPO D					
D1	Reincidência de Grupo A sobre Grupo B	9,77%	3,54%	17,41%	6,69%
D2	Reincidência de Grupo A sobre Aviso Prévio Trabalhado e Reincidência do FGTS sobre Aviso Prévio Indenizado	0,39%	0,29%	0,40%	0,31%
D	Total	10,16%	3,83%	17,81%	7,00%
TOTAL(A+B+C+D)		90,08%	52,02%	112,73%	70,19%

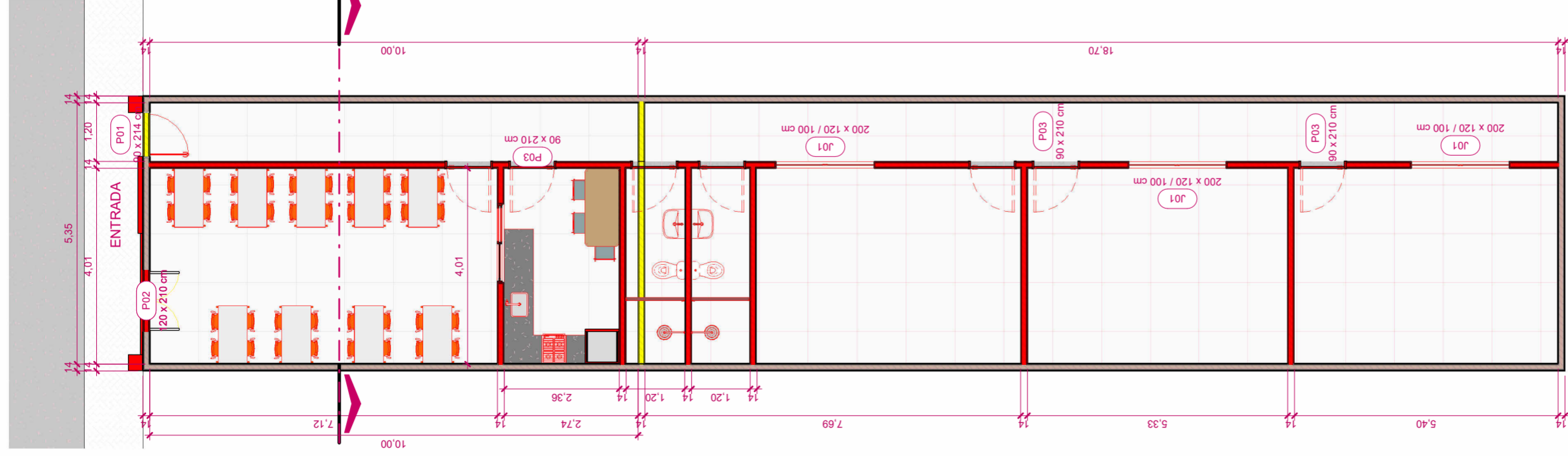

1 PAV. TÉRREO CONSTRUTIVO
ESCALA: 1 : 100

LEGENDA

- PAREDE EXISTENTE
- PAREDE A CONSTRUIR
- PAREDE A DEMOLIR

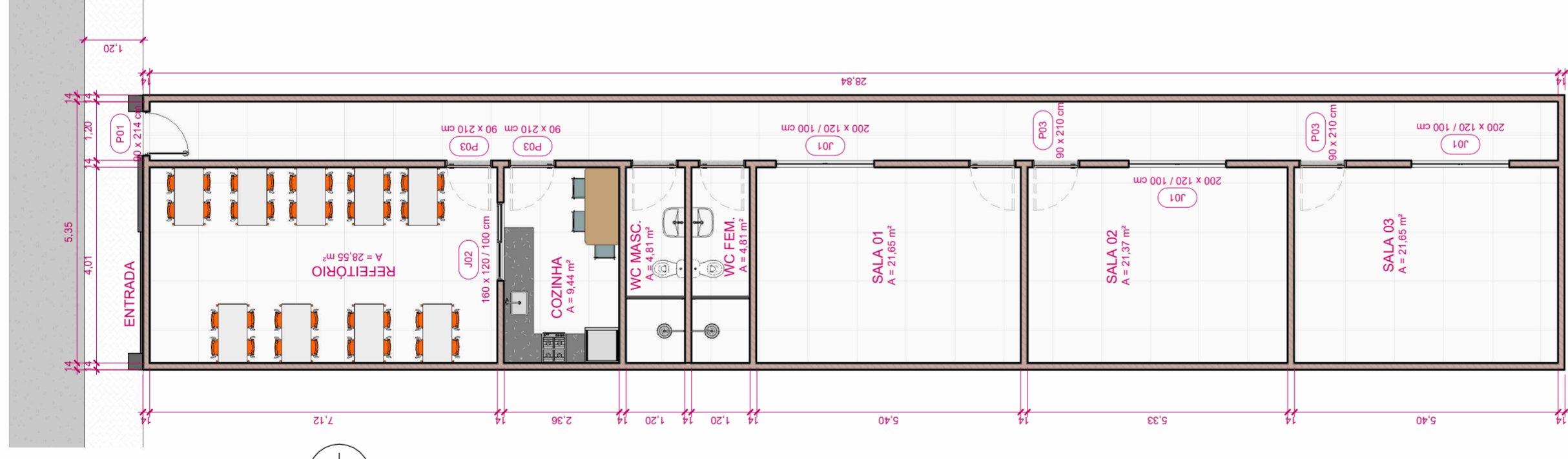

2 PAV. TÉRREO FINAL
ESCALA: 1 : 200

COBERTURA
ESCALA: 1 : 200

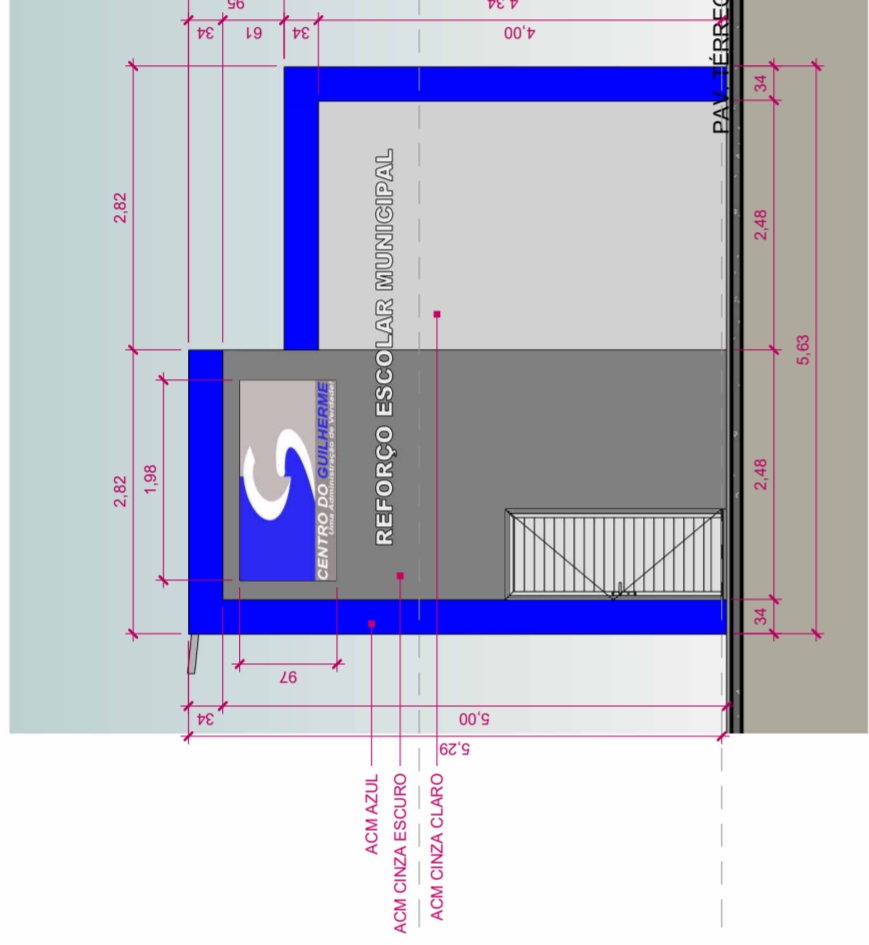
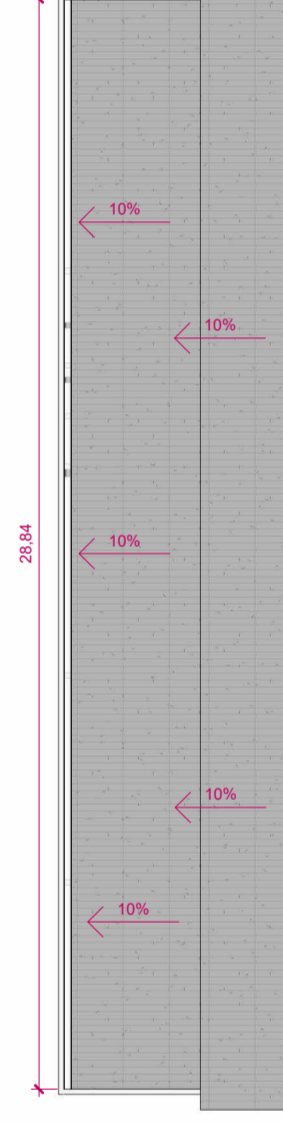

3 SUL
ESCALA: 1 : 75

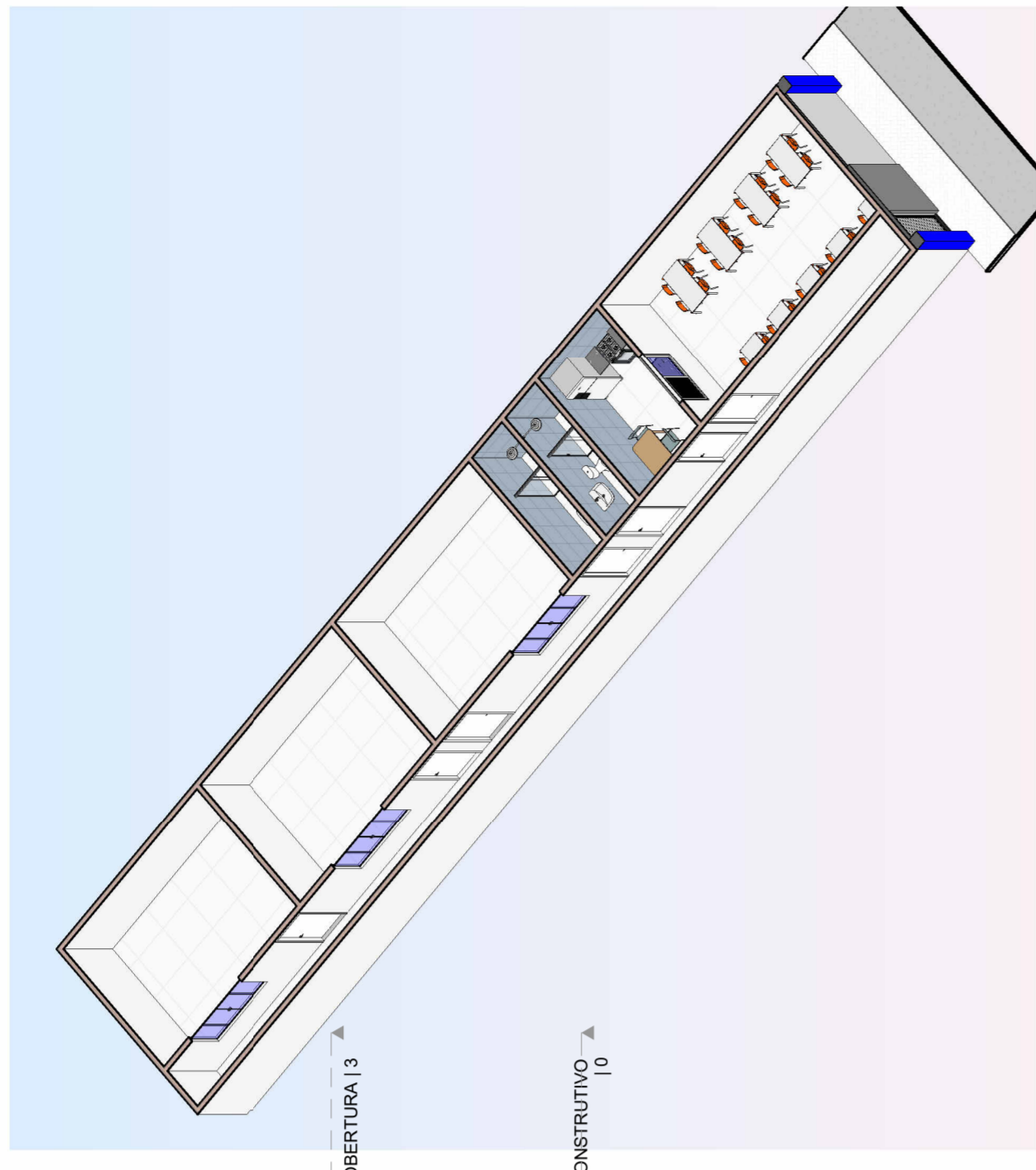

6 3D INTERNO
ESCALA:

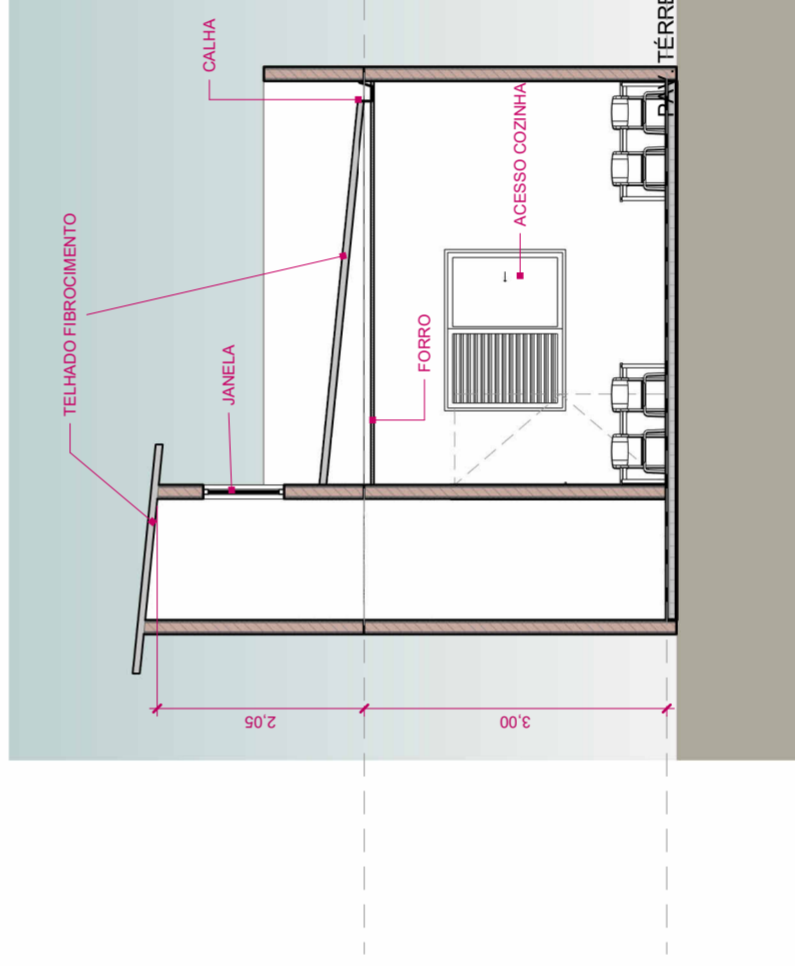

4 Section 0
ESCALA: 1 : 75

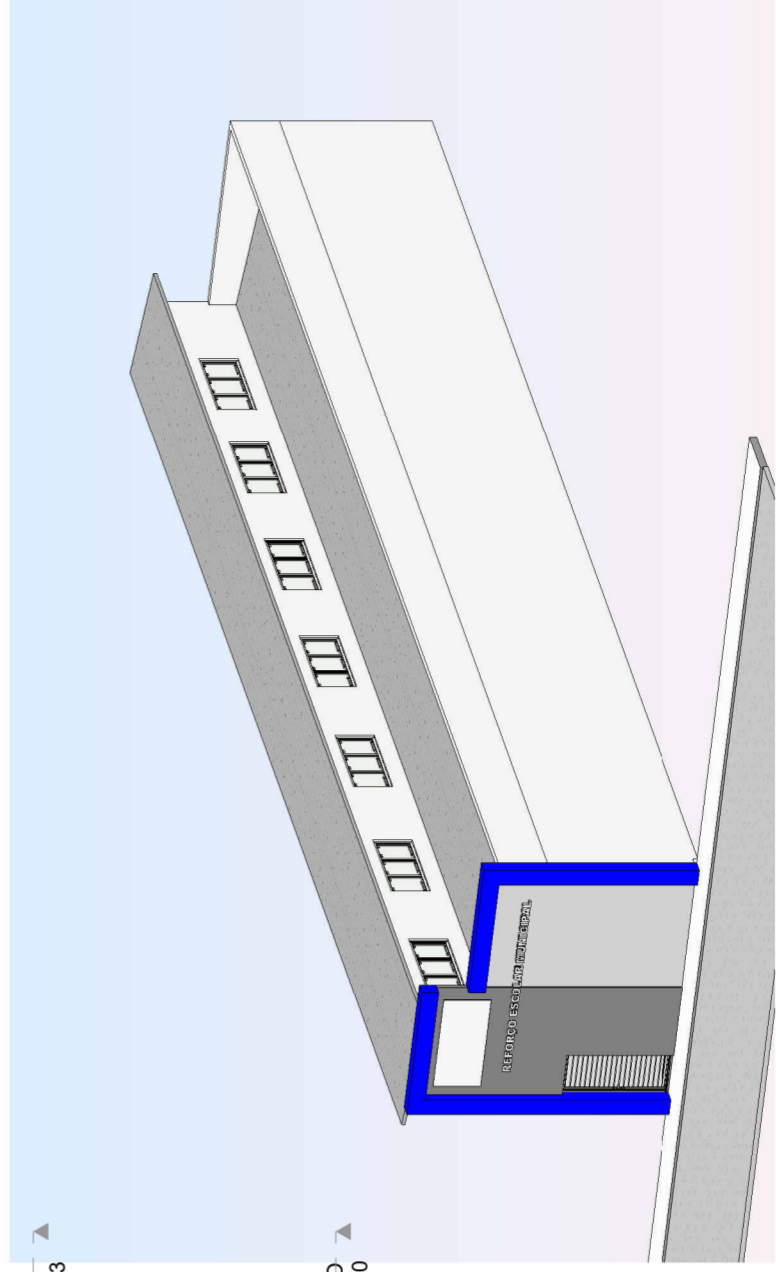

5 3D GERAL
ESCALA:



ETAPA CROQUI

PROJETO 01 / LEVANTAMENTO

ENDEREÇO CENTRO DO GUILHERME - MA

CONTEÚDO PLANTA BAIXA E ELEVações

REVISÃO E DATA R00 - 26/02/2026

AUTOR: BRUNO

PREFEITURA DO CENTRO DO GUILHERME - MA

FOLHA

01/01

ESTADO DO MARANHÃO
PREFEITURA MUNICIPAL DE CENTRO DO GUILHERME/MA

ANEXO II – MODELO DE PROPOSTA DE PREÇOS

Prezados Senhores,

Pelo presente, submetemos à apreciação de V. Sra. a nossa proposta relativa à licitação em epígrafe, assumindo inteira responsabilidade por quaisquer erros ou omissões que venham a ser verificados na preparação.

1. PROPOSTA DE PREÇOS:

LOTE	DESCRIÇÃO	MARC A	QUANT.	V. UNITÁRIO	V. TOTAL
VALOR GLOBAL R\$ _____ (POR EXTENSO)					

2. PROPONENTE:

RAZÃO SOCIAL: ...
CNPJ: ...
ENDEREÇO: ...
TELEFONE: ...
FAX: ...
E-MAIL: ...

3. REPRESENTANTE LEGAL QUE ASSINARÁ O CONTRATO

NOME: ...
CPF: ...
RG: ...
NACIONALIDADE: ...
ESTADO CIVIL: ...
PROFISSÃO: ...
ENDEREÇO COMPLETO: ...

4. PRAZO DE VALIDADE DA PROPOSTA: ...

5. DADOS BANCÁRIOS DA EMPRESA: ...

Declaramos que estamos ciente e concordamos com as condições contidas no edital e seus anexos, bem como de que a proposta apresentada compreende a integralidade dos custos para atendimento dos direitos trabalhistas assegurados na Constituição Federal, nas leis trabalhistas, nas normas infralegais, nas convenções coletivas de trabalho e nos termos de ajustamento de conduta vigentes na data de sua entrega em definitivo e que cumpre plenamente os requisitos de habilitação definidos no instrumento convocatório.

Local e data
Nome e assinatura do representante legal da empresa
(Nº da identidade do declarante)

**ESTADO DO MARANHÃO
PREFEITURA MUNICIPAL DE CENTRO DO GUILHERME/MA**

ANEXO III

MODELO DE DECLARAÇÃO NEGATIVA DE RELAÇÃO FAMILIAR OU PARENTESCO

(nome da pessoa física/jurídica) _____, inscrita no CNPJ/CPF sob o n. _____, por intermédio de seu representante legal o(a) Sr(a). _____, portador(a) do CPF n. _____, considerando o disposto na legislação vigente, DECLARA, para todos os efeitos legais que:

1. não possui sócio(s) ou, no caso de sociedade anônima, diretor(es) que seja(m):

a) cônjuge(s), companheiro(s) ou tenha(m) parentesco em linha reta, colateral ou por afinidade, até o terceiro grau, inclusive, com agentes políticos ou servidores ocupantes de cargos de direção ou no exercício de funções administrativas, ou que tenham ocupado os mencionados cargos/funções, nos 6 (seis) meses anteriores à data de abertura da sessão pública do procedimento licitatório;

b) cônjuge(s), companheiro(s) ou tenha(m) parentesco em linha reta, colateral ou por afinidade, até o terceiro grau, inclusive, com servidores ocupantes de cargos de direção, chefia e assessoramento vinculados direta ou indiretamente às unidades situadas na linha hierárquica da área encarregada da licitação deste Poder Executivo, ou que tenham ocupado os mencionados cargos, nos 6 (seis) meses anteriores à data de abertura da sessão pública do procedimento licitatório;

2. está ciente da vedação:

a) da subcontratação, quando autorizada pelo CONTRATANTE, de pessoa física ou jurídica se aquela ou os dirigentes desta mantiverem vínculo de natureza técnica, comercial, econômica, financeira, trabalhista ou civil ocupante de cargo de direção ou no exercício de funções administrativas, ou com servidor ocupante de cargo de direção, chefia ou assessoramento vinculado direta ou indiretamente a unidade situada na linha hierárquica da área encarregada da licitação, ou se deles forem companheiro ou parente em linha reta, colateral ou por afinidade até o terceiro grau inclusive; e

b) da manutenção, aditamento ou prorrogação de contrato de prestação de serviços, caso a CONTRATADA venha a contratar empregados que sejam cônjuges, companheiros ou parentes em linha reta, colateral ou por afinidade, até o terceiro grau, inclusive, de ocupantes de cargos de direção e de assessoramento, de agentes políticos ou servidores vinculados ao CONTRATANTE.

3. são verdadeiras as informações prestadas no presente documento, sob pena de responsabilidade civil, administrativa e penal.

ESTADO DO MARANHÃO
PREFEITURA MUNICIPAL DE CENTRO DO GUILHERME/MA

ANEXO IV

**MODELO DE DECLARAÇÃO DE CUMPRIMENTO DA LEI GERAL DE PROTEÇÃO DE DADOS -
LEI Nº 13.709/2018**

(nome da pessoa física/jurídica) _____, inscrita no CNPJ/CPF sob o n. _____, por intermédio de seu representante legal o(a) Sr(a). _____, portador(a) do CPF n. _____, considerando o disposto na legislação vigente, DECLARA, para todos os efeitos legais da ciência de que:

1. É vedado às partes a utilização de todo e qualquer dado pessoal repassado em decorrência da execução contratual para finalidade distinta daquela do objeto da contratação, sob pena de responsabilização administrativa, civil e criminal.
2. As partes se comprometem a manter sigilo e confidencialidade de todas as informações em especial os dados pessoais e os dados pessoais sensíveis – repassados em decorrência da execução contratual, em consonância com o disposto na Lei nº 13.709/2018, sendo vedado o repasse das informações a outras empresas ou pessoas, salvo aquelas decorrentes de obrigações legais ou para viabilizar o cumprimento do edital/instrumento contratual.
3. As partes responderão administrativa e judicialmente, em caso de causarem danos patrimoniais, morais, individual ou coletivo, aos titulares de dados pessoais, repassados em decorrência da execução contratual, por inobservância à LGPD.
4. Em atendimento ao disposto na Lei nº 13.709/2018 - Lei Geral de Proteção de Dados Pessoais (LGPD), o CONTRATANTE, para a execução do objeto deste edital, terá acesso aos dados pessoais dos representantes da LICITANTE/CONTRATADA, tais como: número do CPF e do RG, endereço eletrônico e cópia do documento de identificação.
5. A LICITANTE/CONTRATADA/DETENTORA DA ATA, declara que tem ciência da existência da Lei Geral de Proteção de Dados (LGPD) e, se compromete a adequar todos os procedimentos internos ao disposto na legislação, com intuito de proteção dos dados pessoais repassados pelo CONTRATANTE.
6. A LICITANTE/CONTRATADA/DETENTORA DA ATA, fica obrigada a comunicar ao CONTRATANTE, em até 24 (vinte e quatro) horas, qualquer incidente de acessos não autorizados aos dados pessoais, situações acidentais ou ilícitas de destruição, perda, alteração, comunicação ou qualquer forma de tratamento inadequado ou ilícito que possa vir a causar risco ou dano relevante aos Titulares de Dados Pessoais, apresentando as informações descritas nos incisos do § 1º do art. 48 da LGPD, cabendo ao CONTRATANTE as demais obrigações de comunicação previstas no referido artigo.

ESTADO DO MARANHÃO
PREFEITURA MUNICIPAL DE CENTRO DO GUILHERME/MA

ANEXO V – MINUTA DO CONTRATO

CONTRATO Nº _____ / _____
COMPRAS E SERVIÇOS COMUNS – LEI 14.133/2021



PROCESSO DE ORIGEM

nº _____ / _____
Nº PROCESSO ADMINISTRATIVO: _____ / _____



OBJETO CONTRATUAL

.....



VALOR CONTRATUAL

R\$ (.....)



VIGÊNCIAS CONTRATUAL

INICIAL: ____/____/____
FINAL: ____/____/____



DADOS DO CONTRATANTE

RAZÃO SOCIAL CONTRATANTE, CNPJ nº _____.____.____/_____-____
Logradouro....., Número....., Bairro....., Cidade....., Estado.....
Nome Responsavel Contrante....., CPF nº _____.____.____-____



DADOS DO CONTRATADO

RAZÃO SOCIAL CONTRATADO, CNPJ nº _____.____.____/_____-____
Logradouro...., Número...., Bairro...., Cidade....., Estado.....
Nome Responsavel Contratado....., CPF nº _____.____.____-____



FISCAL DO CONTRATO

Nome Fiscal Contrato.....

PREÂMBULO

Aos ____ de _____ de _____, a Razão Social Contratante.... – UF..., através da Unidade Administrativa Contratante, inscrita no CNPJ nº _____.____.____/_____-____, em observância às

ESTADO DO MARANHÃO
PREFEITURA MUNICIPAL DE CENTRO DO GUILHERME/MA

disposições da Lei nº 14.133, de 1º de abril de 2021 na presença de testemunhas abaixo nomeadas acordam em assinar o presente **TERMO DE CONTRATO**, decorrente do Processo de Contratação em epígrafe, mediante as cláusulas e condições a seguir enunciadas.

CLÁUSULA PRIMEIRA – DO OBJETO E DA VINCULAÇÃO (art. 92, I e II)

1.1 – O presente instrumento tem por objeto de acordo com as especificações e condições definidas no Termo de Referência/Projeto Básico e em conformidade com a proposta de preço apresentada pela **CONTRATADA**.

CLÁUSULA SEGUNDA – DO PREÇO (art. 92, V)

2.1 – O valor do presente Contrato é de R\$ (.....), em conformidade com a proposta apresentada pela **CONTRATADA**, conforme quadro abaixo:

ESPECIFICAÇÕES E ITENS DO CONTRATO						
Ite m	Descrição	Marca	Unidade	Quant.	Valor Unit.	Valor Total
1						
Valor Total						R\$

2.2 – No valor acima estão incluídas todas as despesas ordinárias diretas e indiretas decorrentes da execução do objeto, inclusive tributos e/ou impostos, encargos sociais, trabalhistas, previdenciários, fiscais e comerciais incidentes, taxa de administração, frete, seguro e outros necessários ao cumprimento integral do objeto da contratação.

2.3 – O valor acima é meramente estimativo, de forma que os pagamentos devidos ao contratado dependerão dos quantitativos efetivamente executados.

2.3 – São anexos a este instrumento e vinculam esta contratação, independentemente de transcrição:

2.3.1 – O Termo de Referência que embasou a contratação, em especial as cláusulas específicas quanto a forma de execução do objeto;

2.3.2 – Edital de Licitação e/ou Aviso de Contratação Direta, conforme o caso;

2.3.3 – A Proposta do Contratado;

2.3.4 – Eventuais anexos dos documentos supracitados.

CLÁUSULA TERCEIRA – DO PRAZO DE VIGÊNCIA DO CONTRATO

3.1 – O prazo de vigência da contratação terá início na data de ___/___/___ e encerramento em ___/___/___, na forma do artigo 105 da Lei nº 14.133, de 2021, e, em caso de serviços e fornecimentos contínuos, poderão ser prorrogáveis por até 10 anos, na forma dos artigos 106 e 107 da Lei nº 14.133, de 2021.

4.1.1 – O prazo de vigência será automaticamente prorrogado, independentemente de termo aditivo, quando o objeto não for concluído no período firmado acima, ressalvadas as providências cabíveis no caso de culpa do contratado, previstas neste instrumento.

4.1.2 – A prorrogação de que trata esse item é condicionada à avaliação, por parte do Gestor do Contrato, da vantajosidade da prorrogação, a qual deverá ser realizada motivadamente, com base no Histórico de Gestão do Contrato, nos princípios da manutenção da necessidade, economicidade e oportunidade da contratação, e nos demais aspectos que forem julgados relevantes.

3.2 – O contratado não tem direito subjetivo à prorrogação contratual.

3.3 – Em caso de prorrogação de contrato deverá ser promovida mediante celebração de termo aditivo.

3.4 – O contrato não poderá ser prorrogado quando o contratado tiver sido penalizado nas sanções de declaração de inidoneidade ou impedimento de licitar e contratar com poder público, observadas as abrangências de aplicação.

CLÁUSULA QUARTA – MODELOS DE EXECUÇÃO E GESTÃO CONTRATUAIS (art. 92, IV, VII e XVIII)

ESTADO DO MARANHÃO
PREFEITURA MUNICIPAL DE CENTRO DO GUILHERME/MA

4.1 – O regime de execução contratual, os modelos de gestão e de execução, assim como os prazos e condições de conclusão, entrega, observação e recebimento do objeto constam no Termo de Referência/Projeto Básico, anexo a este Contrato.

CLÁUSULA QUINTA – DAS CONDIÇÕES DE PAGAMENTO (art. 92, V e VI)

5.1 – O prazo para pagamento ao contratado e demais condições a ele referentes encontram-se definidos no Termo de Referência, parte integrante a este Contrato.

CLÁUSULA SEXTA – DO REAJUSTE (art. 92, V)

6.1 – Os preços inicialmente contratados são fixos e irredutíveis no prazo de um ano contado da data do orçamento estimado constante do processo administrativo que deu origem ao presente termo de contrato.

6.2 – Após o interregno de um ano, e independentemente de pedido do Contratado, os preços iniciais serão reajustados, mediante a aplicação, pelo **CONTRATANTE**, do Índice Índice Geral de Preços de Mercado – IGP-M, exclusivamente para as obrigações iniciadas e concluídas após a ocorrência da anualidade.

6.3 – Nos reajustes subsequentes ao primeiro, o intervalo mínimo de um ano será contado a partir dos efeitos financeiros do último reajuste.

10.4 – No caso de atraso ou não divulgação do(s) índice (s) de reajustamento, o **CONTRATANTE** pagará ao Contratado a importância calculada pela última variação conhecida, liquidando a diferença correspondente tão logo seja(m) divulgado(s) o(s) índice(s) definitivo(s).

6.5 – Nas aferições finais, o(s) índice(s) utilizado(s) para reajuste será(ão), obrigatoriamente, o(s) definitivo(s).

10.6 – Caso o(s) índice(s) estabelecido(s) para reajustamento venha(m) a ser extinto(s) ou de qualquer forma não possa(m) mais ser utilizado(s), será(ão) adotado(s), em substituição, o(s) que vier(em) a ser determinado(s) pela legislação então em vigor.

6.7 – Na ausência de previsão legal quanto ao índice substituto, as partes elegerão novo índice oficial, para reajustamento do preço do valor remanescente, por meio de termo aditivo.

6.8 – O reajuste será realizado por apostilamento.

CLÁUSULA SÉTIMA – DO OBRIGAÇÕES PERTINENTES À LGPD

7.1 – Quando o presente instrumento tratar de informações pessoais, as partes deverão cumprir a Lei nº 13.709, de 14 de agosto de 2018 (LGPD), quanto a todos os dados pessoais a que tenham acesso em razão deste contrato administrativo, independentemente de declaração ou de aceitação expressa.

7.2 – Os dados obtidos somente poderão ser utilizados para as finalidades que justificaram seu acesso e de acordo com a boa-fé e com os princípios do art. 6º da LGPD.

7.3 – É vedado o compartilhamento com terceiros dos dados obtidos fora das hipóteses permitidas em Lei.

7.4 – A Administração deverá ser informada no prazo de 5 (cinco) dias úteis sobre todos os contratos de sub-operação firmados ou que venham a ser celebrados pelo **CONTRATADO**.

7.5 – Terminado o tratamento dos dados nos termos do art. 15 da LGPD, é dever do contratado eliminá-los, com exceção das hipóteses do art. 16 da LGPD, incluindo aquelas em que houver necessidade de guarda de documentação para fins de comprovação do cumprimento de obrigações legais ou contratuais e somente enquanto não prescritas essas obrigações.

7.6 – É dever do contratado orientar e treinar seus empregados sobre os deveres, requisitos e responsabilidades decorrentes da LGPD.

7.7 – O **CONTRATADO** deverá exigir de sub operadores e subcontratados o cumprimento dos deveres da presente cláusula, permanecendo integralmente responsável por garantir sua observância.

7.8 – O **CONTRATANTE** poderá realizar diligência para aferir o cumprimento dessa cláusula, devendo o **CONTRATADO** atender prontamente eventuais pedidos de comprovação formulados.

7.9 – O **CONTRATADO** deverá prestar, no prazo fixado pelo **CONTRATANTE**, prorrogável justificadamente, quaisquer informações acerca dos dados pessoais para cumprimento da LGPD, inclusive quanto a eventual descarte realizado.

ESTADO DO MARANHÃO
PREFEITURA MUNICIPAL DE CENTRO DO GUILHERME/MA

7.10 – Bancos de dados eventualmente formados a partir de deste instrumento contratual, notadamente aqueles que se proponham a armazenar dados pessoais, devem ser mantidos em ambiente virtual controlado, com registro individual rastreável de tratamentos realizados (LGPD, art. 37), com cada acesso, data, horário e registro da finalidade, para efeito de responsabilização, em caso de eventuais omissões, desvios ou abusos.

7.10.1 – Os referidos bancos de dados devem ser desenvolvidos em formato interoperável, a fim de garantir a reutilização desses dados pela Administração nas hipóteses previstas na LGPD.

7.11 – O contrato está sujeito a ser alterado nos procedimentos pertinentes ao tratamento de dados pessoais, quando indicado pela autoridade competente, em especial a ANPD por meio de opiniões técnicas ou recomendações, editadas na forma da LGPD.

7.12 – Os contratos e convênios de que trata o § 1º do art. 26 da LGPD deverão ser comunicados à autoridade nacional.

CLÁUSULA OITAVA – DA DOTAÇÃO ORÇAMENTÁRIA (art. 92, VIII)

8.1 – As despesas decorrentes da presente contratação correrão à conta de recursos específicos consignados no Orçamento Geral da Prefeitura Municipal de Centro do Guilherme deste exercício, na dotação abaixo discriminada:

DOTAÇÃO ORÇAMENTÁRIA

02 PODER EXECUTIVO

02 05 SECRETARIA MUNICIPAL DE EDUCAÇÃO

02 05 00 SECRETARIA MUNICIPAL DE EDUCAÇÃO

12 EDUCAÇÃO

12 361 ENSINO FUNDAMENTAL

12 361 0012 PROGRAMAS DA EDUCAÇÃO

12 361 0012 2020 0000 CONSTRUÇÃO, REFORMA E MANUTENÇÃO DE PREDIOS DA EDUCAÇÃO.

4.4.90.51.00 OBRAS E INSTALAÇÕES

02 PODER EXECUTIVO

02 07 FUNDEB

02 07 00 FUNDEB

12 EDUCAÇÃO

12 361 ENSINO FUNDAMENTAL

12 361 0071 ENSINO ESCOLAR

12 361 0071 2005 0000 CONSTRUÇÃO, REFORMA, AMPLIAÇÃO E EQUIPAÇÃO DAS ESCOLAS DA EDUCAÇÃO BÁSICA

4.4.90.51.00 OBRAS E INSTALAÇÕES

02 PODER EXECUTIVO

ESTADO DO MARANHÃO
PREFEITURA MUNICIPAL DE CENTRO DO GUILHERME/MA

02 07 00 FUNDEB

12 EDUCAÇÃO

12 365 Educação Infantil

12 365 0071 ENSINO ESCOLAR

12 365 0071 2005 0000 CONSTRUÇÃO, REFORMA, AMPLIAÇÃO E EQUIPAÇÃO DAS ESCOLAS DA EDUCAÇÃO BÁSICA

4.4.90.51.00 OBRAS E INSTALAÇÕES

8.2 – A dotação relativa aos exercícios financeiros subsequentes será indicada após aprovação da Lei Orçamentária respectiva e liberação dos créditos correspondentes, mediante apostilamento.

CLÁUSULA NONA – DAS OBRIGAÇÕES DO CONTRATANTE (art. 92, X, XI e XIV)

9.1 – Exigir o cumprimento de todas as obrigações assumidas pelo Contratado, de acordo com o contrato e seus anexos;

9.2 – Receber o objeto no prazo e condições estabelecidas no Termo de Referência/Projeto Básico.

9.3 – Notificar o Contratado, por escrito, sobre vícios, defeitos ou incorreções verificadas no objeto fornecido, para que seja por ele substituído, reparado ou corrigido, no total ou em parte, às suas expensas.

9.4 – Acompanhar e fiscalizar a execução do contrato e o cumprimento das obrigações pelo Contratado.

9.5 – Efetuar o pagamento ao Contratado do valor correspondente ao fornecimento do objeto, no prazo, forma e condições estabelecidos no presente Contrato e no Termo de Referência.

9.6 – Aplicar ao Contratado as sanções previstas na lei e neste Contrato.

9.7 – Cientificar o órgão de representação judicial da Procuradoria desta administração para adoção das medidas cabíveis quando do descumprimento de obrigações pelo Contratado.

9.8 – Explicitamente emitir decisão sobre todas as solicitações e reclamações relacionadas à execução do presente Contrato, ressalvados os requerimentos manifestamente impertinentes, meramente protelatórios ou de nenhum interesse para a boa execução do ajuste.

9.8.1 – A Administração terá o prazo de 30 (trinta) dias, a contar da data do protocolo do requerimento para decidir, admitida a prorrogação motivada, por igual período.

9.9 – Responder eventuais pedidos de restabelecimento do equilíbrio econômico-financeiro feitos pelo contratado no prazo máximo de 30 (trinta) dias.

9.10 – Notificar os emitentes das garantias quanto ao início de processo administrativo para apuração de descumprimento de cláusulas contratuais, nos termos do §4º, do art. 137, da Lei nº 14.133, de 2021.

9.11 – A Administração não responderá por quaisquer compromissos assumidos pelo Contratado com terceiros, ainda que vinculados à execução do contrato, bem como por qualquer dano causado a terceiros em decorrência de ato do Contratado, de seus empregados, prepostos ou subordinados.

CLÁUSULA DÉCIMA – DAS OBRIGAÇÕES DO CONTRATADO (art. 92, XIV, XVI e XVII)

10.1 – O Contratado deve cumprir todas as obrigações constantes deste Contrato e Termo de Referência/Projeto Básico, parte integrante a este Contrato, assumindo como exclusivamente seus os riscos e as despesas decorrentes da boa e perfeita execução do objeto, observando, ainda, as obrigações a seguir dispostas.

10.2 – Em casos de fornecimento de equipamentos, entregar o objeto acompanhado do manual do usuário, com uma versão em português, e da relação da rede de assistência técnica autorizada.

10.3 – Responsabilizar-se pelos vícios e danos decorrentes do objeto, de acordo com os artigos 12, 13 e 17 a 27, do Código de Defesa do Consumidor (Lei nº 8.078, de 1990).

ESTADO DO MARANHÃO
PREFEITURA MUNICIPAL DE CENTRO DO GUILHERME/MA

10.4 – Comunicar ao **CONTRATANTE**, no prazo máximo de 24 (vinte e quatro) horas que antecede a data da execução, os motivos que impossibilitem o cumprimento do prazo previsto, com a devida comprovação.

10.5 – Atender às determinações regulares emitidas pelo fiscal ou gestor do contrato ou autoridade superior (art. 137, II) e prestar todo esclarecimento ou informação por eles solicitados.

10.6 – Reparar, corrigir, remover, reconstruir ou substituir, às suas expensas, no total ou em parte, no prazo fixado pelo fiscal do contrato, os bens nos quais se verificarem vícios, defeitos ou incorreções resultantes da execução ou dos materiais empregados.

10.7 – Responsabilizar-se pelos vícios e danos decorrentes da execução do objeto, bem como por todo e qualquer dano causado à Administração ou terceiros, não reduzindo essa responsabilidade a fiscalização ou o acompanhamento da execução contratual pelo **CONTRATANTE**, que ficará autorizado a descontar dos pagamentos devidos ou da garantia, caso exigida, o valor correspondente aos danos sofridos.

10.8 – A empresa **CONTRATADA** deverá entregar ao setor responsável pela fiscalização do contrato, junto com a Nota Fiscal para fins de pagamento, os seguintes documentos relacionados na Ordem de Fornecimento/Serviço.

10.9 – Responsabilizar-se pelo cumprimento das obrigações previstas em Acordo, Convenção, Dissídio Coletivo de Trabalho ou equivalentes das categorias abrangidas pelo contrato, por todas as obrigações trabalhistas, sociais, previdenciárias, tributárias e as demais previstas em legislação específica, cuja inadimplência não transfere a responsabilidade ao **CONTRATANTE**;

10.10 – Comunicar ao Fiscal do contrato, no prazo de 24 (vinte e quatro) horas, qualquer ocorrência anormal ou acidente que se verifique no local da execução do objeto contratual.

10.11 – Paralisar, por determinação do **CONTRATANTE**, qualquer atividade que não esteja sendo executada de acordo com a boa técnica ou que ponha em risco a segurança de pessoas ou bens de terceiros.

10.12 – Manter durante toda a vigência do contrato, em compatibilidade com as obrigações assumidas, todas as condições exigidas para habilitação na licitação, ou para qualificação, na contratação direta;

10.13 – Cumprir, durante todo o período de execução do contrato, a reserva de cargos prevista em lei para pessoa com deficiência, para reabilitado da Previdência Social ou para aprendiz, bem como as reservas de cargos previstas na legislação (art. 116);

10.14 – Comprovar a reserva de cargos a que se refere a cláusula acima, no prazo fixado pelo fiscal do contrato, com a indicação dos empregados que preencheram as referidas vagas (art. 116, parágrafo único);

10.15 – Guardar sigilo sobre todas as informações obtidas em decorrência do cumprimento do contrato;

10.16 – Arcar com o ônus decorrente de eventual equívoco no dimensionamento dos quantitativos de sua proposta, inclusive quanto aos custos variáveis decorrentes de fatores futuros e incertos, devendo complementá-los, caso o previsto inicialmente em sua proposta não seja satisfatório para o atendimento do objeto da contratação, exceto quando ocorrer algum dos eventos arrolados no art. 124, II, d, da Lei nº 14.133, de 2021.

10.17 – Cumprir, além dos postulados legais vigentes de âmbito federal, estadual ou municipal, as normas de segurança do **CONTRATANTE**.

10.18 – Alocar os empregados necessários, com habilitação e conhecimento adequados, ao perfeito cumprimento das cláusulas deste contrato, fornecendo os materiais, equipamentos, ferramentas e utensílios demandados, cuja quantidade, qualidade e tecnologia deverão atender às recomendações de boa técnica e a legislação de regência.

10.19 – Orientar e treinar seus empregados sobre os deveres previstos na Lei nº 13.709, de 14 de agosto de 2018, adotando medidas eficazes para proteção de dados pessoais a que tenha acesso por força da execução deste contrato.

ESTADO DO MARANHÃO
PREFEITURA MUNICIPAL DE CENTRO DO GUILHERME/MA

10.20 – Conduzir os trabalhos com estrita observância às normas da legislação pertinente, cumprindo as determinações dos Poderes Públicos, mantendo sempre limpo o local da execução do objeto e nas melhores condições de segurança, higiene e disciplina.

10.21 – Submeter previamente, por escrito, ao **CONTRATANTE**, para análise e aprovação, quaisquer mudanças nos métodos executivos que fujam às especificações do memorial descritivo ou instrumento congênere.

10.22 – Não permitir a utilização de qualquer trabalho do menor de dezesseis anos, exceto na condição de aprendiz para os maiores de quatorze anos, nem permitir a utilização do trabalho do menor de dezoito anos em trabalho noturno, perigoso ou insalubre.

CLÁUSULA DÉCIMA PRIMEIRA – DA EXTINÇÃO CONTRATUAL (art. 92, XIX)

11.1 – Para os contratos por escopo, assim considerados os contratos nos quais se impõe ao **CONTRATADO** o dever de realizar a execução de objeto específico em um período predeterminado, a extinção contratual se dará nos seguintes termos:

11.1.1 – Quando cumpridas as obrigações de ambas as partes, ainda que isso ocorra antes do prazo estipulado para tanto.

11.1.2 – Se as obrigações não forem cumpridas no prazo estipulado, a vigência ficará prorrogada até a conclusão do objeto, caso em que deverá a Administração providenciar a readequação do cronograma fixado para o contrato:

11.1.2.1 – Quando a não conclusão do contrato referida no item anterior decorrer de culpa do **CONTRATADO**;

a) ficará ele constituído em mora, sendo-lhe aplicáveis as respectivas sanções administrativas;

b) poderá a Administração optar pela extinção do contrato e, nesse caso, adotará as medidas admitidas em lei para a continuidade da execução contratual.

11.2 – Em se tratando de objeto de natureza contínua a extinção se dará quando vencido o prazo nele estipulado, independentemente de terem sido cumpridas ou não as obrigações de ambas as partes contraentes.

11.2.1 – O contrato pode ser extinto antes do prazo nele fixado, sem ônus para o **CONTRATANTE**, quando esta não dispuser de créditos orçamentários para sua continuidade ou quando entender que o contrato não mais lhe oferece vantagem.

11.2.2 – A extinção nesta hipótese ocorrerá na próxima data de aniversário do contrato, desde que haja a notificação do contratado pelo **CONTRATANTE** nesse sentido com pelo menos 2 (dois) meses de antecedência desse dia.

11.2.3 – Caso a notificação da não-continuidade do contrato de que trata este subitem ocorra com menos de 2 (dois) meses da data de aniversário, a extinção contratual ocorrerá após 2 (dois) meses da data da comunicação.

11.3 – O contrato pode ser extinto antes de cumpridas as obrigações nele estipuladas, ou antes do prazo nele fixado, por algum dos motivos previstos no artigo 137 da Lei nº 14.133/21, bem como amigavelmente, assegurados o contraditório e a ampla defesa.

11.3.1 – Nesta hipótese, aplicam-se também os artigos 138 e 139 da mesma Lei.

11.3.2 – A alteração social ou a modificação da finalidade ou da estrutura da empresa não ensejará a rescisão se não restringir sua capacidade de concluir o contrato.

11.3.2.1 – Se a operação implicar mudança da pessoa jurídica contratada, deverá ser formalizado termo aditivo para alteração subjetiva.

11.4 – O termo de rescisão, sempre que possível, será precedido:

11.4.1 – Balanço dos eventos contratuais já cumpridos ou parcialmente cumpridos;

11.4.2 – Relação dos pagamentos já efetuados e ainda devidos;

11.4.3 – Indenizações e multas.

ESTADO DO MARANHÃO
PREFEITURA MUNICIPAL DE CENTRO DO GUILHERME/MA

11.5 – A extinção do contrato não configura óbice para o reconhecimento do desequilíbrio econômico-financeiro, hipótese em que será concedida indenização por meio de termo indenizatório (art. 131, caput, da Lei n.º 14.133, de 2021).

11.6 – O contrato poderá ser extinto caso se constate que o **CONTRATADO** mantém vínculo de natureza técnica, comercial, econômica, financeira, trabalhista ou civil com dirigente do órgão ou entidade contratante ou com agente público que tenha desempenhado função na licitação ou atue na fiscalização ou na gestão do contrato, ou que deles seja cônjuge, companheiro ou parente em linha reta, colateral ou por afinidade, até o terceiro grau (art. 14, inciso IV, da Lei n.º 14.133, de 2021).

CLÁUSULA DÉCIMA SEGUNDA – DAS INFRAÇÕES E SANÇÕES ADMINISTRATIVAS (art. 92, XIV)

12.1 – Comete infração administrativa, nos termos da Lei n.º 14.133, de 2021, o Contratado que:

- a) der causa à inexecução parcial do contrato;
- b) der causa à inexecução parcial do contrato que cause grave dano à Administração ou ao funcionamento dos serviços públicos ou ao interesse coletivo;
- c) der causa à inexecução total do contrato;
- d) ensejar o retardamento da execução do objeto da contratação sem motivo justificado;
- e) apresentar documentação falsa ou prestar declaração falsa durante a execução do contrato;
- f) praticar ato fraudulento na execução do contrato;
- g) comportar-se de modo inidôneo ou cometer fraude de qualquer natureza;
- h) praticar ato lesivo previsto no art. 5º da Lei n.º 12.846, de 1º de agosto de 2013.

12.2 – Serão aplicadas ao responsável pelas infrações administrativas acima descritas as seguintes sanções:

- i) **Advertência**, quando o contratado der causa à inexecução parcial do contrato, sempre que não se justificar a imposição de penalidade mais grave (art. 156, §2º, da Lei n.º 14.133, de 2021);
- ii) **Impedimento de licitar e contratar**, quando praticadas as condutas descritas nas alíneas “b”, “c” e “d” do subitem acima deste Contrato, sempre que não se justificar a imposição de penalidade mais grave (art. 156, § 4º, da Lei n.º 14.133, de 2021);
- iii) **Declaração de inidoneidade para licitar e contratar**, quando praticadas as condutas descritas nas alíneas “e”, “f”, “g” e “h” do subitem acima deste Contrato, bem como nas alíneas “b”, “c” e “d”, que justifiquem a imposição de penalidade mais grave (art. 156, §5º, da Lei n.º 14.133, de 2021).

b) **Multa** de:

- i) **Moratória** de 1% (um por cento) por dia de atraso injustificado sobre o valor da parcela inadimplida, até o limite de 30 (trinta) dias;
- ii) **Moratória** de 0,07% (sete centésimos por cento) do valor total do contrato por dia de atraso injustificado, até o máximo de 2% (dois por cento), pela inobservância do prazo fixado para apresentação, suplementação ou reposição da garantia, quando exigida no Termo de Referência, parte integrante a este Contrato.
 - a. O atraso superior a 30 (trinta) dias autoriza a Administração a promover a extinção do contrato por descumprimento ou cumprimento irregular de suas cláusulas, conforme dispõe o inciso I do art. 137 da Lei n. 14.133, de 2021.
- iii) **Compensatória**, para as infrações descritas nas alíneas “e” a “h” do subitem 12.1, de 20% a 30% do valor do Contrato.
- iv) **Compensatória**, para a inexecução total do contrato prevista na alínea “a”, “b”, “c” e “d” do subitem 12.1, de 1% a 30% do valor do Contrato.

12.3 – A aplicação das sanções previstas neste Contrato não exclui, em hipótese alguma, a obrigação de reparação integral do dano causado ao **CONTRATANTE** (art. 156, §9º, da Lei n.º 14.133, de 2021).

12.4 – Todas as sanções previstas neste Contrato poderão ser aplicadas cumulativamente com a multa (art. 156, §7º, da Lei n.º 14.133, de 2021).

ESTADO DO MARANHÃO
PREFEITURA MUNICIPAL DE CENTRO DO GUILHERME/MA

12.4.1 – Antes da aplicação da multa será facultada a defesa do interessado no prazo de 15 (quinze) dias úteis, contado da data de sua intimação (art. 157, da Lei nº 14.133, de 2021).

12.5 – Se a multa aplicada e as indenizações cabíveis forem superiores ao valor do pagamento eventualmente devido pelo **CONTRATANTE** ao **CONTRATADO**, além da perda desse valor, a diferença será descontada da garantia prestada, quando exigida, ou será cobrada judicialmente (art. 156, §8º, da Lei nº 14.133, de 2021).

12.6 – Previamente ao encaminhamento à cobrança judicial, a multa poderá ser recolhida administrativamente no prazo máximo de 30 (trinta) dias, a contar da data do recebimento da comunicação enviada pela autoridade competente.

12.5 – A aplicação das sanções realizar-se-á em processo administrativo que assegure o contraditório e a ampla defesa ao **CONTRATADO**, observando-se o procedimento previsto no caput e parágrafos do art. 158 da Lei nº 14.133, de 2021, para as penalidades de impedimento de licitar e contratar e de declaração de inidoneidade para licitar ou contratar.

12.5 – Na aplicação das sanções serão considerados (art. 156, §1º, da Lei nº 14.133, de 2021):

- a) a natureza e a gravidade da infração cometida;
- b) as peculiaridades do caso concreto;
- c) as circunstâncias agravantes ou atenuantes;
- d) os danos que dela provierem para o **CONTRATANTE**;
- e) a implantação ou o aperfeiçoamento de programa de integridade, conforme normas e orientações dos órgãos de controle.

12.7 – Os atos previstos como infrações administrativas na Lei nº 14.133, de 2021, ou em outras leis de licitações e contratos da Administração Pública que também sejam tipificados como atos lesivos na Lei nº 12.846, de 2013, serão apurados e julgados conjuntamente, nos mesmos autos, observados o rito procedimental e autoridade competente definidos na referida Lei (art. 159).

12.8 – A personalidade jurídica do **CONTRATADO** poderá ser desconsiderada sempre que utilizada com abuso do direito para facilitar, encobrir ou dissimular a prática dos atos ilícitos previstos neste Contrato ou para provocar confusão patrimonial, e, nesse caso, todos os efeitos das sanções aplicadas à pessoa jurídica serão estendidos aos seus administradores e sócios com poderes de administração, à pessoa jurídica sucessora ou à empresa do mesmo ramo com relação de coligação ou controle, de fato ou de direito, com o **CONTRATADO**, observados, em todos os casos, o contraditório, a ampla defesa e a obrigatoriedade de análise jurídica prévia (art. 160, da Lei nº 14.133, de 2021).

12.9 – O **CONTRATANTE** deverá, no prazo máximo 15 (quinze) dias úteis, contado da data de aplicação da sanção, informar e manter atualizados os dados relativos às sanções por ela aplicadas, para fins de publicidade no Cadastro Nacional de Empresas Inidôneas e Suspensas (Ceis) e no Cadastro Nacional de Empresas Punidas (Cnep), instituídos no âmbito do Poder Executivo Federal. (Art. 161).

12.10 – As sanções de impedimento de licitar e contratar e declaração de inidoneidade para licitar ou contratar são passíveis de reabilitação na forma do art. 163 da Lei nº 14.133/21.

12.11 – Os débitos do **CONTRATADO** para com a Administração **CONTRATANTE**, resultantes de multa administrativa e/ou indenizações, não inscritos em dívida ativa, poderão ser compensados, total ou parcialmente, com os créditos devidos pelo referido órgão decorrentes deste mesmo contrato ou de outros contratos administrativos que o contratado possua com o mesmo órgão ora contratante.

CLÁUSULA DÉCIMA TERCEIRA – DA GARANTIA DE EXECUÇÃO (art. 92, XII)

13.1 – As regras acerca da prestação de garantia na presente contratação são as estabelecidas no Termo de Referência/Projeto Básico, parte integrante a este Contrato.

CLÁUSULA DÉCIMA QUARTA – ALTERAÇÕES

14.1 – Eventuais alterações contratuais reger-se-ão pela disciplina dos arts. 124 e seguintes da Lei nº 14.133, de 2021.

ESTADO DO MARANHÃO
PREFEITURA MUNICIPAL DE CENTRO DO GUILHERME/MA

14.2 – O Contratado é obrigado a aceitar, nas mesmas condições contratuais, os acréscimos ou supressões que se fizerem necessários, até o limite de 25% (vinte e cinco por cento) do valor inicial atualizado do contrato.

14.3 – As alterações contratuais deverão ser promovidas mediante celebração de termo aditivo, submetido à prévia aprovação da consultoria jurídica da **CONTRATANTE**, salvo nos casos de justificada necessidade de antecipação de seus efeitos, hipótese em que a formalização do aditivo deverá ocorrer no prazo máximo de 1 (um) mês (art. 132 da Lei nº 14.133, de 2021).

14.4 – Registros que não caracterizam alteração do contrato podem ser realizados por simples apostila, dispensada a celebração de termo aditivo, na forma do art. 136 da Lei nº 14.133, de 2021.

CLÁUSULA DÉCIMA QUINTA – DOS CASOS OMISSOS

15.1 – Os casos omissos serão decididos pelo **CONTRATANTE**, segundo as disposições contidas na Lei nº 14.133, de 2021, e demais normas federais aplicáveis e, subsidiariamente, segundo as disposições contidas na Lei nº 8.078, de 1990 – Código de Defesa do Consumidor – e normas e princípios gerais dos contratos.

CLÁUSULA DÉCIMA SEXTA – SUBCONTRATAÇÃO

16.1. O contratado apresentará à Administração documentação que comprove a capacidade técnica do subcontratado, que será avaliada e juntada aos autos do processo correspondente, conforme §1º, art. 122, da Lei Federal nº 14.133, de 2021.

16.2 A empresa contratada pela Administração é a responsável legal e técnica pela parcela que foi executada pela subcontratada, e ainda, se ocorrer inadimplência por parte da mesma.

CLÁUSULA DÉCIMA SÉTIMA – DAS DISPOSIÇÕES FINAIS

17.1 – O presente contrato é regido pela Lei 14.133/21 e demais diplomas legais.

17.2 – Incumbirá ao **CONTRATANTE** divulgar o presente instrumento no Portal Nacional de Contratações Públicas (PNCP), na forma prevista no art. 94 da Lei 14.133, de 2021, bem como no respectivo sítio oficial na Internet, em atenção ao art. 91, caput, da Lei n.º 14.133, de 2021, e ao art. 8º, §2º, da Lei n. 12.527, de 2011, c/c art. 7º, §3º, inciso V, do Decreto n. 7.724, de 2012.

17.3 – Fica eleito o Foro da Comarca de Governador Nunes Freire, para dirimir os litígios que decorrerem da execução deste Termo de Contrato que não puderem ser compostos pela conciliação, conforme art. 92, §1º, da Lei nº 14.133/21.

Centro do Guilherme – MA, ____ de _____ de ____

ASSINATURAS

PELA CONTRATANTE

PELA CONTRATADA

TESTEMUNHAS

NOME:

CPF: _____

NOME:

CPF: _____



Fl. _____
Proc. 027/2026 – CDG/MA
Ass. _____

ESTADO DO MARANHÃO
PREFEITURA MUNICIPAL DE CENTRO DO GUILHERME/MA

ANEXO VI

MODELO DA DECLARAÇÃO DA RELAÇÃO DOS COMPROMISSOS ASSUMIDOS

Declaro que a empresa _____, inscrita no CNPJ (MF) nº _____, inscrição estadual nº _____, estabelecida em _____, possui os seguintes contratos firmados com a iniciativa privada e a administração pública.

Nome do Órgão/Empresa	Vigência do Contrato	Valor total do contrato
------------------------------	-----------------------------	--------------------------------

_____	_____	_____
-------	-------	-------

Valor total dos Contratos: _____

Assinatura do Representante Legal