



**ESTADO DA PARAÍBA**  
**PREFEITURA MUNICIPAL DE RIACHÃO DO BACAMARTE**  
**SETOR DE CONTRATAÇÃO**

## **EDITAL - Licitação**

**PROCESSO ADMINISTRATIVO N° 260518CE00007**

**LICITAÇÃO N°. 00007/2026**

MODALIDADE: CONCORRÊNCIA ELETRÔNICA

CRITÉRIO: MENOR PREÇO POR ITEM

LEGISLAÇÃO: LEI 14.133/2021

Órgão Realizador do Certame:

PREFEITURA MUNICIPAL DE RIACHÃO DO BACAMARTE

R SENADOR CABRAL, 397 - CENTRO - RIACHÃO DO BACAMARTE - PB.

CEP: 58382-000 - E-mail: cplriachaobacamarte@gmail.com.

O Órgão Realizador do Certame acima qualificado, inscrito no CNPJ 01.612.343/0001-70, doravante **denominado simplesmente ORC**, torna público para conhecimento de quantos possam interessar que fará realizar através do Agente de Contratação, assessorado por sua Equipe de Apoio, sediado no endereço acima, às 10:15 horas do dia 08 de Junho de 2026, por meio do site abaixo indicado, licitação na modalidade Concorrência n° 00007/2026, na forma eletrônica, com critério de julgamento menor preço por item, e sob o regime de empreitada por preço global; tudo de acordo com este instrumento e em observância a Lei Federal n° 14.133, de 1° de Abril de 2021; Lei Complementar n° 123, de 14 de Dezembro de 2006; Instrução Normativa n° 73 SEGES/ME, de 30 de Setembro de 2022; e legislação pertinente, consideradas as alterações posteriores das referidas normas; conforme os critérios e procedimentos a seguir definidos, almejando obter a melhor proposta para: Contratação de empresa de engenharia para executar reforma da escola Manoel Candido Tenório - Escola do Quilombo - Riachão do Bacamarte-PB.

**Data de abertura da sessão pública: 08/06/2026. Horário: 10:15 - horário de Brasília.**

Data para início da fase de lances: 08/06/2026. Horário: 10:16 - horário de Brasília.

Local: <https://www.portaldecompraspublicas.com.br>

### **1.0.DO OBJETO**

1.1.Constitui objeto da presente licitação: Contratação de empresa de engenharia para executar reforma da escola Manoel Candido Tenório - Escola do Quilombo - Riachão do Bacamarte-PB.

1.2.As especificações do objeto ora licitado - quantitativo e condições -, encontram-se devidamente detalhadas no correspondente Termo de Referência - Anexo I deste instrumento.

1.3.A licitação será realizada em um único item.

1.4.O critério de julgamento adotado será o menor preço, observadas as exigências contidas neste instrumento e seus anexos quanto às especificações do objeto.

1.5.A contratação acima descrita, que será processada nos termos deste instrumento convocatório, especificações técnicas e informações complementares que o acompanham, quando for o caso, justifica-se: Pela necessidade da devida efetivação de serviço para suprir demanda específica - Contratação de empresa de engenharia para executar reforma da escola Manoel Candido Tenório - Escola do Quilombo - Riachão do Bacamarte-PB - considerada oportuna e imprescindível, bem como relevante medida de interesse público; e ainda, pela necessidade de desenvolvimento de ações continuadas para a promoção de atividades pertinentes, visando à maximização dos recursos em relação aos objetivos programados, observadas as diretrizes e metas definidas nas ferramentas de planejamento aprovadas.

1.6.Na referida contratação será concedido tratamento diferenciado e simplificado para as Microempresas, Empresas de Pequeno Porte e Equiparados, nos limites previstos da Lei 123/06, consideradas as hipóteses e condições determinadas no Art. 4º, da Lei 14.133/21. Todavia, serão afastados os benefícios estabelecidos nos Arts. 47 e 48, por estarem presentes, de forma isolada ou simultânea, as situações previstas nos Incisos II e III, do Art. 49, todos da Lei 123/06.

1.7.Todas as referências de tempo neste Edital, no respectivo aviso e durante a sessão pública obedecerão ao horário de Brasília - DF.

### **2.0.DA IMPUGNAÇÃO AO EDITAL E DO PEDIDO DE ESCLARECIMENTO**

2.1.Informações ou esclarecimentos sobre esta licitação, serão prestados nos horários normais de expediente: das 08:00 as 13:00 horas.

2.2.Qualquer pessoa - cidadão ou licitante - é parte legítima para impugnar o Edital deste certame por irregularidade ou para solicitar esclarecimento sobre os seus termos, devendo encaminhar o respectivo pedido, dirigido ao Agente de Contratação, até 03 (três) dias úteis

antes da data de abertura da sessão pública, por meio eletrônico, exclusivamente, da seguinte forma:

2.2.1.No endereço: <https://www.portaldecompraspublicas.com.br>.

2.3.0 Agente de Contratação responderá aos pedidos de esclarecimentos ou impugnação no prazo de até três dias úteis, contado da data de seu recebimento, limitado ao último dia útil anterior à data da abertura do certame, e poderá requisitar subsídios formais aos responsáveis pela elaboração deste Edital e dos seus anexos.

2.4.A impugnação não possui efeito suspensivo, sendo a sua concessão medida excepcional que deverá ser motivada pelo Agente de Contratação, nos autos do processo de licitação.

2.5.Acolhida a impugnação contra o Edital, será definida e publicada nova data para realização do certame, observados os prazos fixados na norma vigente.

2.6.As respostas aos pedidos de esclarecimentos e impugnações serão divulgadas em sítio eletrônico oficial do ORC e no sistema, dentro do prazo estabelecido no item 2.3, e vincularão os participantes e a Administração.

### **3.0.DOS ELEMENTOS PARA LICITAÇÃO**

3.1.Aos participantes serão fornecidos os seguintes elementos que integram este Edital para todos os fins e efeitos:

3.1.1.ANEXO I - TERMO DE REFERÊNCIA - ESPECIFICAÇÕES;

3.1.2.ANEXO II - MODELO DE DECLARAÇÃO - de não empregar menor;

3.1.3.ANEXO III - MODELO DE DECLARAÇÃO - que a proposta compreende a integralidade dos custos;

3.1.4.ANEXO IV - MINUTA DO CONTRATO;

3.1.5.ANEXO V - MODELOS DE DECLARAÇÕES - cumprimento de requisitos normativos;

3.1.6.ANEXO VI - ESTUDO TÉCNICO PRELIMINAR - ETP.

3.2.A obtenção do Edital será feita da seguinte forma:

3.2.1.Pelos endereços eletrônicos:

3.2.1.1.<http://riachaodobacamarte.pb.gov.br/>;

3.2.1.2.[www.tce.pb.gov.br](http://www.tce.pb.gov.br);

3.2.1.3.<https://www.portaldecompraspublicas.com.br>; e

3.2.1.4.[www.gov.br/pncp](http://www.gov.br/pncp).

3.3.Salienta-se que é parte integrante do presente instrumento convocatório, na forma de anexo, o correspondente Estudo Técnico Preliminar - ETP, documento constitutivo da primeira etapa do planejamento de uma contratação que caracteriza o interesse público envolvido e a sua melhor solução; em atendimento ao requisito de publicidade determinado na norma vigente, que exige a publicação conjunta desses estudos com o respectivo Edital para garantir plena transparência e competitividade.

### **4.0.DO SUPORTE LEGAL**

4.1.Esta licitação reger-se-á pela Lei Federal nº 14.133, de 1º de Abril de 2021; Lei Complementar nº 123, de 14 de Dezembro de 2006; Instrução Normativa nº 73 SEGES/ME, de 30 de Setembro de 2022; e legislação pertinente, consideradas as alterações posteriores das referidas normas; que ficam fazendo partes integrantes deste Edital, independente de transcrição.

### **5.0.DO PRAZO E DOS RECURSOS ORÇAMENTÁRIOS**

5.1.0 prazo máximo para a execução do objeto ora licitado, conforme suas características e as necessidades do ORC, e que admite prorrogação nas condições e hipóteses previstas na Lei 14.133/21, está abaixo indicado e será considerado a partir da assinatura do Contrato:

Início: 3 (três) dias;

Conclusão: 12 (doze) meses.

5.2.0 prazo de vigência do correspondente contrato será determinado: 12 (doze) meses, considerado da data de sua assinatura; podendo ser prorrogado, nas hipóteses e nos termos dos Arts. 105 a 114, da Lei 14.133/21, especialmente as disposições do Art. 107, por tratar-se esta contratação, de serviço contínuo.

5.3.As despesas decorrentes do objeto deste certame, correrão por conta da seguinte dotação:

Recursos não Vinculados de Impostos:

20.05 SECRETARIA DE EDUCAÇÃO - 12 361 1002 1005 CONSTRUÇÃO, AMPLIAÇÃO E REFORMA DE UNIDADES ESCOLARES - 4.4.90.51 OBRAS E INSTALAÇÕES.

5.4.A dotação relativa a exercícios financeiros subsequentes, quando for o caso, será indicada após aprovação da Lei Orçamentária respectiva e liberação do crédito correspondente, podendo ser realizada mediante apostilamento.

### **6.0.DAS CONDIÇÕES DE PARTICIPAÇÃO**

6.1.A licitação será realizada à distância e em sessão pública, por meio do sistema disponível no endereço eletrônico: <https://www.portaldecompraspublicas.com.br>.

6.2.Deverão ser observadas as normas e procedimentos estabelecidos pelo provedor do sistema, disponíveis no referido sítio eletrônico para acesso ao sistema e operacionalização.

6.3.Caberá ao licitante interessado em participar deste certame, acompanhar as operações no sistema eletrônico durante o processo licitatório e responsabilizar-se pelo ônus decorrente da perda de negócios diante da inobservância de mensagens emitidas pela Administração ou de sua desconexão; e comunicar imediatamente ao provedor do sistema qualquer acontecimento que possa comprometer o sigilo ou a segurança, para imediato bloqueio de acesso.

6.4.A participação neste certame é aberta a quaisquer interessados, inclusive as Microempresas e Empresas de Pequeno Porte, nos termos da legislação vigente.

6.5.Não poderão participar os interessados:

6.5.1.Que não atendam às condições deste Edital e seus anexos;

6.5.2. Estrangeiros que não tenham representação legal no Brasil com poderes expressos para receber citação e responder administrativa ou judicialmente;

6.5.3. Que estejam sob falência, concurso de credores, concordata ou em processo de dissolução ou liquidação;

6.5.4. Proibidos de participar de licitações e celebrar contratos administrativos, na forma da legislação vigente;

6.5.5. Cujo estatuto ou contrato social não incluir o objeto desta licitação; e

6.5.6. Que se enquadrem nas vedações previstas no Art. 14, da Lei 14.133/21.

**6.6.0 presente Edital não possibilitará a participação das pessoas físicas:** Consideradas as características e propriedades do objeto desta contratação, entende-se pela impossibilidade de participação da pessoa física, quer pelos próprios atributos do objeto, quer pelos requisitos exigidos para habilitação dos interessados; haja vista que para a sua devida execução, poderão ser demandados recursos financeiros ou uma estrutura de equipamentos e instalações, ou até a pluralidade de profissionais, incompatíveis para uma pessoa física. Portanto, conclui-se que a capacidade de uma pessoa física de garantir a execução da contratação, observadas ainda a dinâmica do mercado e a legislação pertinente, é bem menor que a de uma empresa, representando um potencial prejuízo para a Administração.

6.7. É permitida a participação de pessoas jurídicas que estejam reunidas em consórcio, observadas as seguintes normas:

6.7.1. Comprovação da existência de compromisso público ou particular de constituição de consórcio, subscrito pelos consorciados, com indicação da empresa líder do consórcio, que será responsável por sua representação perante o ORC;

6.7.2. Apresentação dos documentos de habilitação exigidos neste instrumento, por parte de cada consorciado, com admissão, quando for o caso, para efeito de habilitação técnica, do somatório dos quantitativos de cada consorciado e, para efeito de habilitação econômico-financeira, do somatório dos valores de cada consorciado:

6.7.2.1. Será estabelecido para o consórcio acréscimo de 30% (trinta por cento) sobre o valor exigido de licitante individual para a habilitação econômico-financeira. O referido acréscimo não se aplica aos consórcios compostos, em sua totalidade, de microempresas e pequenas empresas, assim definidas em lei;

6.7.3. Impedimento de a empresa consorciada participar, na mesma licitação, de mais de um consórcio ou de forma isolada;

6.7.4. Responsabilidade solidária dos integrantes pelos atos praticados em consórcio, tanto na fase de licitação quanto na de execução do contrato;

6.7.5. O licitante vencedor é obrigado a promover, antes da celebração do contrato, a constituição e o registro do consórcio, nos termos do respectivo compromisso anteriormente subscrito pelos consorciados;

6.7.6. A substituição de consorciado deverá ser expressamente autorizada pelo ORC e condicionada à comprovação de que a nova empresa do consórcio possui, no mínimo, os mesmos quantitativos para efeito de habilitação técnica e os mesmos valores para efeito de qualificação econômico-financeira apresentados pela empresa substituída para fins de habilitação do consórcio no processo licitatório que originou o contrato; e

6.7.7. A proposta será enviada pela empresa responsável pelo consórcio.

**6.8. Não será permitida a participação de sociedades cooperativas:** Pela natureza do objeto desta contratação e observado o modo como é usualmente executado no mercado em geral, entende-se presentes, de forma isolada ou simultânea, aspectos que desnaturam a atuação típica de uma cooperativa, seja pela própria natureza do objeto, seja a necessidade de subordinação jurídica entre o particular contratado e o obreiro, bem como de pessoalidade e habitualidade. Portanto, a participação de cooperativas potencializa a ocorrência de violação a princípios da licitação, como os da legalidade, economicidade e eficiência, expondo a Administração a vários riscos, dentre os quais o de enfrentar situações ambíguas e questionamentos legais, uma vez que as cooperativas possuem normas próprias das empresas tradicionais, afetando a segurança jurídica do certame; de ter que arcar com eventuais obrigações trabalhistas subsidiariamente; e a dificuldade de responsabilização e controle devido à natureza peculiar das cooperativas.

**6.9. CONDIÇÕES ESPECÍFICAS:** O licitante deverá atender aos requisitos abaixo e os respectivos comprovantes, obrigatoriamente, integrarão a documentação para fins de habilitação:

6.9.1. Comprovação de qualificação técnico-profissional, através da **apresentação de Profissional**, devidamente registrado no conselho profissional competente, detentor de atestado de responsabilidade técnica por execução de obra ou serviço de características semelhantes às parcelas de maior relevância ou valor significativo do objeto da presente licitação, que foram determinadas nos termos da norma vigente; abaixo indicadas. O referido atestado, que no caso é representado pela Certidão de Acervo Técnico - CAT emitida pelo conselho profissional competente, só será aceita se acompanhada da comprovação de que o Profissional apresentado pertence ao quadro da empresa ou dele fará parte caso seja vencedora do presente certame. Tal comprovação poderá ser feita através da apresentação de qualquer um dos seguintes documentos, a critério do licitante: a) cópia da Carteira de Trabalho e Previdência Social - CTPS assinada ou da ficha de Registro do Empregado; b) instrumento de contrato de prestação de serviços regido pela legislação civil comum, devidamente registrado no registro público, nos termos do Art. 221, da Lei Federal nº 10.406, de 10 de janeiro de 2002; c) ART Cargo-Função ou equivalente, emitido pelo conselho profissional competente; d) contrato social, alteração contratual ou equivalente na forma da lei, quando o responsável técnico for sócio da empresa; e) certidão de registro do licitante no conselho profissional competente, nos termos da norma vigente, dentro da data de sua validade e apenas quando essa trazer a indicação expressa do referido Profissional apresentado, como responsável técnico da empresa; f) declaração formal assinada pelo responsável técnico designado pelo licitante, detentor do correspondente acervo, contendo obrigatoriamente a identificação da

empresa e do signatário, local e data, e basicamente com os seguintes termos: ► "DECLARO sob as penalidades da lei, que autorizei a apresentação do meu acervo para comprovação da capacidade técnico-profissional exigida na Concorrência Eletrônica nº. 00007/2026 e que integrarei o quadro técnico da empresa, ou lhe prestarei serviços para obra específica, caso seja vencedora do referido certame, realizado pela Prefeitura Municipal de Riachão do Bacamarte - PB" ◀. Serão admitidos os atestados referentes à execução de obras ou serviços similares de complexidade tecnológica e operacional equivalente ou superior a: ? ?5.2 TESOURA COMPLETA EM MASSARANDUBA APARELHADA, PARA TELHADOS COM VAOS DE 14M ? ?7.3.1REVESTIMENTO EM CERAMIRA 10X10 CM ? ?13.2 ESTRUTURA METÁLICA GALVANIZADA, REVESTIDA POR PLACAS DE ACM (ALUMÍNIO COMPOSTO).

6.9.1.1.O licitante poderá apresentar mais de um profissional e atestado para comprovação da sua capacidade técnico-profissional.

6.9.1.2.Os licitantes que venham a apresentar o mesmo Profissional para comprovação da capacidade técnico-profissional serão automaticamente inabilitados.

6.9.1.3.O referido profissional indicado pelo licitante deverá participar da execução dos serviços, e será admitida a sua substituição por profissional de experiência equivalente ou superior, desde que aprovada pelo ORC.

6.9.2.Comprovação de qualificação técnico-operacional, através de certidão ou atestado fornecido por pessoa jurídica de direito público ou privado, ou regularmente emitidos pelo conselho profissional competente, quando for o caso, **em favor do Licitante**, que demonstre a sua capacidade operacional na execução de serviços similares de complexidade tecnológica e operacional equivalente ou superior às parcelas de maior relevância ou valor significativo do objeto da presente licitação, que foram determinadas nos termos da norma vigente; abaixo indicadas. Serão admitidas as certidões ou os atestados referentes à execução de obras ou serviços similares de complexidade tecnológica e operacional equivalente ou superior a: ? ?5.2 TESOURA COMPLETA EM MASSARANDUBA APARELHADA, PARA TELHADOS COM VAOS DE 14M ? ?7.3.1REVESTIMENTO EM CERAMIRA 10X10 CM ? ?13.2 ESTRUTURA METÁLICA GALVANIZADA, REVESTIDA POR PLACAS DE ACM (ALUMÍNIO COMPOSTO).

6.9.2.1.O licitante poderá apresentar mais de uma certidão ou atestado para comprovação da sua capacidade técnico-operacional.

**6.10.GARANTIA DE PROPOSTA:** O licitante deverá atender ao requisito abaixo e o respectivo comprovante encaminhado por meio do sistema eletrônico, quando solicitado pelo Agente de Contratação, como requisito de pré-habilitação:

6.10.1.Comprovação do recolhimento de quantia a título de garantia de proposta, no valor equivalente a R\$ 5.304,72. Essa comprovação terá como referência o momento de apresentação da proposta, portanto, o prazo máximo para a "prestação" da referida garantia é **até a data e o horário previstos para abertura da sessão pública desta licitação**. Encerrada a etapa de envio de lances e após a avaliação da conformidade da proposta, em relação ao licitante provisoriamente vencedor, o referido comprovante deverá ser encaminhado por esse proponente no prazo de 2 (duas) horas, contado da solicitação do Agente de Contratação. Caberá ao licitante optar por uma das seguintes modalidades de garantia: a) caução em dinheiro ou em títulos da dívida pública emitidos sob a forma escritural, mediante registro em sistema centralizado de liquidação e de custódia autorizado pelo Banco Central do Brasil, e avaliados pelos seus valores econômicos, conforme definido pelo Ministério competente; b) seguro garantia; c) fiança bancária emitida por banco ou instituição financeira devidamente autorizada a operar no País pelo Banco Central do Brasil e deverá constar expressa renúncia do fiador aos benefícios do artigo 827 do Código Civil; d) título de capitalização custeado por pagamento único, com resgate pelo valor total, sob a modalidade de instrumento de garantia, emitido por sociedades de capitalização regulamente constituídas e autorizadas pelo Governo Federal. A referida garantia, quando na modalidade caução em dinheiro, deverá ser depositada na seguinte conta: Titular - 000. Banco - 0000. Agência - 0000. Conta Corrente - 0000. Na hipótese do respectivo comprovante bancário apresentar alguma inconsistência que não permita a confirmação de depósito do valor referente à garantia, a proposta será desclassificada:

6.10.1.1.A garantia de proposta será devolvida ao licitante no prazo de 10 (dez) dias úteis, contado da assinatura do contrato ou da data em que for declarada fracassada a licitação;

6.10.1.2.Implicará execução do valor integral da garantia de proposta a recusa em assinar o contrato ou a não apresentação dos documentos para a contratação;

6.10.1.3.Não sendo comprovado o recolhimento da correspondente quantia a título de garantia de proposta conforme as disposições deste item, inclusive se for realizado posteriormente a data e o horário previstos para abertura da sessão pública desta licitação, a respectiva proposta será desclassificada.

## **7.0.DO CREDENCIAMENTO**

7.1.Poderão participar desta Concorrência os interessados que estiverem previamente credenciados no sistema eletrônico de disputa à distância utilizado pelo ORC, acessando o seguinte endereço eletrônico: <https://www.portaldecompraspublicas.com.br>.

7.2.Os interessados deverão atender às condições e procedimento constantes do referido site, cujo credenciamento implica a responsabilidade do licitante ou de seu representante legal e a presunção de sua capacidade técnica para realização das transações inerentes ao certame.

7.3.O licitante responsabiliza-se exclusiva e formalmente pelas transações efetuadas em seu nome, assume como firmes e verdadeiras suas propostas e seus lances, inclusive os atos praticados, diretamente ou por seu representante, excluída a responsabilidade do provedor do sistema eletrônico ou do ORC por eventuais danos decorrentes de uso indevido das credenciais de acesso, ainda que por terceiros.

7.4.É de responsabilidade do cadastrado conferir a exatidão dos seus dados cadastrais no referido sistema e mantê-los atualizados junto aos órgãos responsáveis pela informação, devendo proceder,

imediatamente, à correção ou à alteração dos registros tão logo identifique incorreção ou aqueles se tornem desatualizados.

7.5.A não observância do disposto no item anterior poderá ensejar desclassificação no momento da habilitação.

#### **8.0.DA APRESENTAÇÃO DA PROPOSTA**

8.1.Os licitantes encaminharão, exclusivamente por meio do sistema eletrônico, a proposta com o preço, conforme o critério de julgamento adotado neste Edital, até a data e o horário estabelecidos para abertura da sessão pública.

8.2.No cadastramento da proposta inicial, o licitante declarará, em campo próprio do sistema, relativamente às declarações necessárias e obrigatórias, sem prejuízo da exigência de outras declarações previstas em legislação específica e na Lei 14.133/21; tais como:

8.2.1. Que está ciente e concorda com as condições contidas no Edital e seus anexos, bem como de que a proposta apresentada compreende a integralidade dos custos para atendimento dos direitos trabalhistas assegurados na Constituição Federal, nas leis trabalhistas, nas normas infralegais, nas convenções coletivas de trabalho e nos termos de ajustamento de conduta vigentes na data de sua entrega em definitivo e que cumpre plenamente os requisitos de habilitação definidos no instrumento convocatório.

8.2.2. Que não emprega menor de 18 anos em trabalho noturno, perigoso ou insalubre e não emprega menor de 16 anos, salvo menor, a partir de 14 anos, na condição de aprendiz, nos termos do Art. 7º, XXXIII, da Constituição Federal.

8.2.3. Que não possui, em sua cadeia produtiva, empregados executando trabalho degradante ou forçado, observando o disposto nos Incisos III e IV, do Art. 1º e no Inciso III, do Art. 5º da Constituição Federal.

8.2.4. Que cumpre as exigências de reserva de cargos para pessoa com deficiência e para reabilitado da Previdência Social, previstas em Lei e em outras normas específicas.

8.3.0 licitante enquadrado como Microempresa ou Empresa de Pequeno Porte deverá declarar, ainda, em campo próprio do sistema eletrônico, que cumpre os requisitos estabelecidos no Art. 3º, da Lei 123/06, estando apto a usufruir do tratamento favorecido previsto em seus Arts. 42 a 49, observado o disposto nos §§ 1º ao 3º, do Art. 4º, da Lei 14.133/21:

8.3.1. No item exclusivo para participação de microempresas e empresas de pequeno porte, a assinalação do campo "não" impedirá o prosseguimento no certame, para aquele item; e

8.3.2. Nos itens em que a participação não for exclusiva para microempresas e empresas de pequeno porte, a assinalação do campo "não" apenas produzirá o efeito de o licitante não ter direito ao tratamento favorecido previsto na Lei 123/06, mesmo que microempresa ou empresa de pequeno porte.

8.4.Os licitantes poderão retirar ou substituir a proposta, anteriormente inserida no sistema, até a abertura da sessão pública.

8.5. Não haverá ordem de classificação na etapa de apresentação da proposta pelo licitante, o que ocorrerá somente após os procedimentos de abertura da sessão pública e da fase de envio de lances.

8.6. Serão disponibilizados para acesso público os documentos que compõem a proposta dos licitantes convocados para apresentação de propostas finais, após a fase de envio de lances.

8.7. Desde que disponibilizada a funcionalidade no sistema, o licitante poderá parametrizar o seu valor final mínimo quando do cadastramento da proposta e obedecerá às seguintes regras:

8.7.1. A aplicação do intervalo mínimo de diferença de valores, que incidirá tanto em relação aos lances intermediários quanto em relação ao lance que cobrir a melhor oferta; e

8.7.2. Os lances serão de envio automático pelo sistema, respeitado o valor final mínimo estabelecido e o intervalo de que trata o subitem anterior.

8.8.0 valor final mínimo parametrizado no sistema poderá ser alterado pelo fornecedor durante a fase de disputa, sendo vedado valor superior a lance já registrado por ele no sistema.

8.9.0 valor final mínimo parametrizado possuirá caráter sigiloso para os demais licitantes e para o ORC, podendo ser disponibilizado estrita e permanentemente aos órgãos de controle externo e interno.

8.10. Caberá ao licitante acompanhar as operações no sistema eletrônico durante o processo licitatório e se responsabilizar pelo ônus decorrente da perda de negócios diante da inobservância de mensagens emitidas pela Administração ou de sua desconexão.

8.11.0 licitante deverá comunicar imediatamente ao provedor do sistema qualquer acontecimento que possa comprometer o sigilo ou a segurança, para imediato bloqueio de acesso.

8.12. A falsidade de declaração relativa ao cumprimento de qualquer condição sujeitará o licitante às sanções previstas na Lei 14.133/21, e neste Edital. O Agente de Contratação poderá promover diligência destinada a esclarecer as informações declaradas.

#### **9.0.DO PREENCHIMENTO DA PROPOSTA**

9.1.0 licitante deverá enviar sua **PROPOSTA** mediante o preenchimento, no sistema eletrônico, de todos os campos necessários e obrigatórios para o exame de forma objetiva da sua real adequação e exequibilidade, tais como:

9.1.1. Valor unitário do item: expresso em moeda corrente nacional;

9.1.2. Quantidade: conforme fixada no Termo de Referência - Anexo I;

9.1.3. Descrição do objeto: contendo as informações similares à especificação do Termo de Referência - Anexo I.

9.2. Todas as especificações do objeto contidas na proposta vinculam o Contratado.

9.3. Será cotado um único preço para cada item, com a utilização de duas casas decimais.

9.4. A quantidade de unidade a ser cotada está fixada no Termo de Referência - Anexo I.

9.5. A apresentação das propostas implica obrigatoriedade do cumprimento das disposições nelas contidas, em conformidade com o que dispõe este Edital e seus anexos, assumindo o proponente o

compromisso de executar o objeto licitado nos seus termos, bem como de fornecer os materiais, equipamentos, ferramentas e utensílios necessários, em quantidades e qualidades adequadas à perfeita execução contratual, promovendo, quando requerido, sua substituição.

9.6.No valor proposto estará incluso todos os custos operacionais, encargos previdenciários, trabalhistas, tributários, comerciais e quaisquer outros que incidam direta ou indiretamente na execução dos serviços.

9.7.0 preço ofertado, tanto na proposta inicial, quanto na etapa de lances, será de exclusiva responsabilidade do licitante, não lhe assistindo o direito de pleitear qualquer alteração, sob alegação de erro, omissão ou qualquer outro pretexto.

9.8.Se o regime tributário da empresa implicar o recolhimento de tributos em percentuais variáveis, a cotação adequada será a que corresponde à média dos efetivos recolhimentos da empresa nos últimos doze meses.

9.9.Independentemente do percentual de tributo inserido na planilha, no pagamento serão retidos na fonte os percentuais estabelecidos na legislação vigente.

9.10.Os licitantes devem respeitar os preços máximos estabelecidos nas normas de regência de contratações públicas federais, quando participarem de licitações públicas.

9.11.As propostas ficarão disponíveis no sistema eletrônico e **qualquer elemento que possa identificar o licitante importa desclassificação da proposta** correspondente, sem prejuízo das sanções previstas neste Edital.

## **10.0.DA ABERTURA DA SESSÃO, CLASSIFICAÇÃO DAS PROPOSTAS E FORMULAÇÃO DE LANCES**

10.1.A abertura da presente licitação dar-se-á automaticamente em sessão pública, por meio de sistema eletrônico, na data, horário e local indicados neste Edital.

10.2.Os licitantes poderão retirar ou substituir a proposta, anteriormente inserida no sistema, até a abertura da sessão pública:

10.2.1.Será desclassificada a proposta que identifique o licitante;

10.2.2.A desclassificação será sempre fundamentada e registrada no sistema, com acompanhamento em tempo real por todos os participantes;

10.2.3.A não desclassificação da proposta não impede o seu julgamento definitivo em sentido contrário, levado a efeito na fase de aceitação.

10.3.0 sistema ordenará automaticamente as propostas classificadas, sendo que somente estas participarão da fase de lances.

10.4.0 sistema disponibilizará campo próprio para troca de mensagens entre o Agente de Contratação e os licitantes.

10.5.Iniciada a fase competitiva, os licitantes poderão encaminhar lances exclusivamente por meio do sistema eletrônico, sendo imediatamente informados do seu recebimento e do valor consignado no registro:

10.5.1.0 lance deverá ser ofertado pelo valor unitário do item.

10.6.Os licitantes poderão oferecer lances sucessivos, observados o horário fixado para abertura da sessão e as regras estabelecidas neste Edital.

10.7.0 licitante somente poderá oferecer lance de valor inferior ao último por ele ofertado e registrado pelo sistema:

10.7.1.0 intervalo mínimo de diferença de valores entre os lances, que incidirá tanto em relação aos lances intermediários quanto em relação à proposta que cobrir a melhor oferta deverá ser de R\$ 1.000,00 (mil reais).

10.8.Desde que disponibilizada a funcionalidade no sistema:

10.8.1.0 licitante poderá, uma única vez, excluir seu último lance ofertado, no intervalo de quinze segundos após o registro no sistema, na hipótese de lance inconsistente ou inexequível;

10.8.2.0 Agente de Contratação poderá, durante a disputa, como medida excepcional, excluir a proposta ou o lance que possa comprometer, restringir ou frustrar o caráter competitivo desse processo licitatório, mediante comunicação eletrônica automática via sistema. Eventual exclusão de proposta do licitante implica a retirada do licitante do certame, sem prejuízo do direito de defesa.

10.9.Será adotado para o envio de lances neste certame o modo de disputa "aberto", em que os licitantes apresentarão lances públicos e sucessivos, com prorrogações.

10.10.A etapa de lances da sessão pública terá duração de dez minutos e, após isso, será prorrogada automaticamente pelo sistema quando houver lance ofertado nos últimos dois minutos do período de duração da sessão pública.

10.11.A prorrogação automática da etapa de lances, de que trata o item anterior, será de dois minutos e ocorrerá sucessivamente sempre que houver lances enviados nesse período de prorrogação, inclusive no caso de lances intermediários.

10.12.Não havendo novos lances na forma estabelecida nos itens anteriores, a sessão pública encerrar-se-á automaticamente, e o sistema ordenará e divulgará os lances conforme a ordem final de classificação.

10.13.Definida a melhor proposta, se a diferença em relação à proposta classificada em segundo lugar for de pelo menos 5% (cinco por cento), o Agente de Contratação poderá admitir o reinício da disputa aberta, para a definição das demais colocações:

10.13.1.Após o reinício previsto no item acima, os licitantes serão convocados para apresentar lances intermediários.

10.14.Encerrada a etapa de que trata o subitem anterior, o sistema ordenará e divulgará os lances segundo a ordem crescente.

10.15.Não serão aceitos dois ou mais lances de mesmo valor, prevalecendo aquele que for recebido e registrado em primeiro lugar.

10.16.Durante o transcurso da sessão pública, os licitantes serão informados, em tempo real, do valor do melhor lance registrado, vedada a identificação do licitante.

10.17.No caso de desconexão com o Agente de Contratação, no decorrer da etapa competitiva da Concorrência, o sistema eletrônico poderá permanecer acessível aos licitantes para a recepção dos lances.

10.18.Quando a desconexão do sistema eletrônico para o Agente de Contratação persistir por tempo superior a dez minutos, a sessão pública será suspensa e reiniciada somente após decorridas vinte e quatro horas da comunicação do fato pelo Agente de Contratação aos participantes, no sítio eletrônico utilizado para divulgação.

10.19.Caso o licitante não apresente lances, concorrerá com o valor de sua proposta.

10.20.Em relação ao item não exclusivo para participação de microempresas e empresas de pequeno porte, uma vez encerrada a etapa de lances, será efetivada a verificação automática do porte da entidade empresarial. O sistema identificará em coluna própria as microempresas e empresas de pequeno porte participantes, procedendo à comparação com os valores da primeira colocada, se esta for empresa de maior porte, assim como das demais classificadas, para o fim de aplicar-se o disposto nos Arts. 44 e 45, da Lei 123/06.

10.21.Nessas condições, as propostas de microempresas e empresas de pequeno porte que se encontrarem na faixa de até dez por cento acima da melhor proposta ou do melhor lance, serão consideradas empatadas com a primeira colocada.

10.22.A melhor classificada nos termos do item anterior terá o direito de encaminhar uma última oferta para desempate, obrigatoriamente em valor inferior ao da primeira colocada, no prazo de cinco minutos controlados pelo sistema, contados após a comunicação automática para tanto.

10.23.Caso a microempresa ou a empresa de pequeno porte melhor classificada desista ou não se manifeste no prazo estabelecido, serão convocadas as demais licitantes microempresa e empresa de pequeno porte que se encontrem naquele intervalo de cinco por cento, na ordem de classificação, para o exercício do mesmo direito, no prazo estabelecido no item anterior.

10.24.No caso de equivalência dos valores apresentados pelas microempresas e empresas de pequeno porte que se encontrem nos intervalos estabelecidos nos itens anteriores, será realizado sorteio entre elas para que se identifique aquela que primeiro poderá apresentar melhor oferta.

10.25.Só poderá haver empate entre propostas iguais, não seguidas de lances.

10.26.Havendo eventual empate entre propostas ou lances, o critério de desempate será aquele previsto no Art. 60, da Lei 14.133/21, nesta ordem:

10.26.1.Disputa final, hipótese em que os licitantes empatados poderão apresentar nova proposta em ato contínuo à classificação;

10.26.2.Avaliação do desempenho contratual prévio dos licitantes, para a qual deverão preferencialmente ser utilizados registros cadastrais para efeito de atesto de cumprimento de obrigações previstos na Lei 14.133/21;

10.26.3.Desenvolvimento pelo licitante de ações de equidade entre homens e mulheres no ambiente de trabalho, conforme regulamento;

10.26.4.Desenvolvimento pelo licitante de programa de integridade, conforme orientações dos órgãos de controle.

10.27.Persistindo o empate, será assegurada preferência, sucessivamente, aos serviços prestados por:

10.27.1. Empresas estabelecidas no território do Estado ou do Distrito Federal do ORC;

10.27.2. Empresas brasileiras;

10.27.3. Empresas que invistam em pesquisa e no desenvolvimento de tecnologia no País;

10.27.4. Empresas que comprovem a prática de mitigação, nos termos da Lei nº 12.187/09.

10.28.Esgotados todos os demais critérios de desempate previstos em lei, a escolha do licitante vencedor ocorrerá por sorteio, em ato público, para o qual todos os licitantes serão convocados, vedado qualquer outro processo.

10.29.Encerrada a etapa de envio de lances da sessão pública, na hipótese da proposta do primeiro colocado permanecer acima do preço máximo definido para a contratação, o Agente de Contratação poderá negociar condições mais vantajosas, após definido o resultado do julgamento:

10.29.1.A negociação poderá ser feita com os demais licitantes, segundo a ordem de classificação inicialmente estabelecida, quando o primeiro colocado, mesmo após a negociação, for desclassificado em razão de sua proposta permanecer acima do preço máximo definido para a contratação;

10.29.2.A negociação será realizada por meio do sistema, podendo ser acompanhada pelos demais licitantes;

10.29.3.Concluída a negociação, se houver, o resultado será divulgado a todos os licitantes e registrado na ata da sessão pública, devendo esta ser anexada aos autos do processo;

10.29.4.O Agente de Contratação solicitará ao licitante melhor classificado que, no prazo de 2 (duas) horas, envie a sua **proposta atualizada**, adequada ao último lance ofertado e após a negociação realizada, acompanhada, se for o caso, dos documentos complementares, quando necessários à confirmação daqueles exigidos neste Edital e já apresentados;

10.29.5.É facultado ao Agente de Contratação prorrogar o prazo estabelecido, a partir de solicitação fundamentada e aceita, feita também no sistema pelo licitante, antes de findo o prazo, ou de ofício, quando constatado que o prazo estabelecido não é suficiente.

10.30.Havendo necessidade, o Agente de Contratação suspenderá a sessão, informando no sistema a nova data e horário para a sua continuidade, observado o intervalo mínimo de vinte e quatro horas.

10.31.Após a negociação do preço, o Agente de Contratação iniciará a fase de julgamento da proposta.

## **11.0.DA FASE DE JULGAMENTO**

11.1.Encerrada a etapa de negociação, o Agente de Contratação verificará se o licitante provisoriamente classificado em primeiro lugar atende às condições de participação no certame, conforme previsto no Art. 14, da Lei 14.133/2021, legislação correlata e neste Edital.

11.2.Caso o licitante provisoriamente classificado em primeiro lugar tenha se utilizado de algum tratamento favorecido às Microempresas e Empresas de Pequeno Porte, o Agente de Contratação verificará se faz jus ao benefício aplicado.

11.3.Verificadas as condições de participação e de utilização do tratamento favorecido, o Agente de Contratação examinará a conformidade da proposta provisoriamente classificada em primeiro lugar quanto à adequação ao objeto estipulado e à compatibilidade do preço final em relação ao estipulado para contratação, conforme definido neste Edital e em seus anexos.

11.4.0 Agente de Contratação poderá convocar o licitante para enviar documento digital complementar, por meio do sistema, no prazo de 2 (duas) horas, sob pena de não aceitação da proposta:

11.4.1.É facultado ao Agente de Contratação prorrogar o prazo estabelecido, a partir de solicitação fundamentada e aceita, feita também no sistema pelo licitante, antes de findo o prazo, ou de ofício, quando constatado que o prazo estabelecido não é suficiente;

11.5.Será desclassificada a proposta vencedora que:

11.5.1.Contiver vícios insanáveis;

11.5.2.Não obedecer às especificações técnicas contidas no Termo de Referência - Anexo I;

11.5.3.Apresentar preços inexequíveis ou permanecerem acima do preço máximo definido para a contratação;

11.5.4.Não tiverem sua exequibilidade demonstrada, quando exigido pela Administração;

11.5.5.Apresentar desconformidade com quaisquer outras exigências deste Edital ou seus anexos, desde que insanável.

11.5.6.Não comprovar, quando solicitado pelo Agente de Contratação recolhimento de quantia a título de garantia de proposta, nos termos do item 6.10 deste Edital.

11.6.Serão consideradas inexequíveis as propostas cujos valores forem inferiores a 75% (setenta e cinco por cento) do valor orçado pelo ORC; em tal situação, não sendo possível a imediata confirmação, será dada ao licitante a oportunidade de demonstrar a sua exequibilidade, sendo-lhe facultado o prazo de 2 (duas) horas para apresentar, por meio do sistema eletrônico, a documentação que comprove a viabilidade da proposta:

11.6.1.É facultado ao Agente de Contratação prorrogar o prazo estabelecido, a partir de solicitação fundamentada e aceita, feita também no sistema pelo licitante, antes de findo o prazo, ou de ofício, quando constatado que o prazo estabelecido não é suficiente;

11.6.2.A inexequibilidade, nessa hipótese, só será considerada após diligência do Agente de Contratação, que comprove:

11.6.2.1.Que o custo do licitante ultrapassa o valor da proposta; e

11.6.2.2.Inexistirem custos de oportunidade capazes de justificar o vulto da oferta.

11.6.3.Será exigida garantia adicional do licitante vencedor cuja proposta for inferior a 85% (oitenta e cinco por cento) do valor orçado pelo ORC, equivalente à diferença entre este último e o valor da proposta, sem prejuízo das demais garantias exigíveis de acordo com a legislação vigente.

11.7.0 Agente de Contratação poderá, no julgamento das propostas, sanar erros ou falhas que não alterem a sua substância e sua validade jurídica, atribuindo-lhes eficácia para fins de classificação.

11.8.Havendo necessidade, o Agente de Contratação suspenderá a sessão pública inclusive para a realização de diligências com vistas ao saneamento de eventuais erros e falhas das propostas. Em qualquer hipótese, o seu reinício somente poderá ocorrer mediante aviso prévio no sistema com, no mínimo, vinte e quatro horas de antecedência e a ocorrência será registrada em ata.

11.9.Encerrada a fase de julgamento, após verificada a conformidade da proposta classificada em primeiro lugar quanto à adequação ao objeto estipulado e compatibilidade do preço final em relação ao estimado para a contratação, o Agente de Contratação verificará a documentação de habilitação do licitante, observado o disposto neste Edital. Antes, porém, como requisito de pré habilitação, será solicitado ao licitante provisoriamente vencedor a comprovação do recolhimento de quantia a título de garantia de proposta, nos termos do item 6.10 deste Edital.

## **12.0.DA HABILITAÇÃO**

12.1.Os documentos previstos neste instrumento, necessários e suficientes para demonstrar a capacidade do licitante de realizar o objeto da licitação, serão exigidos para fins de habilitação, conforme as disposições dos Arts. 62 a 70, da Lei 14.133/21.

12.2.Os licitantes deverão encaminhar, nos termos deste Edital, a documentação relacionada nos itens a seguir, para fins de **HABILITAÇÃO**:

### **12.3.PESSOA JURÍDICA:**

12.3.1.Prova de inscrição no Cadastro Nacional da Pessoa Jurídica - CNPJ.

12.3.2.Prova de inscrição no cadastro de contribuintes Distrital ou Municipal relativo à sede do licitante, pertinente ao seu ramo de atividade e compatível com o objeto contratual.

12.3.3.No caso de empresário individual: inscrição no Registro Público de Empresas Mercantis, a cargo da Junta Comercial da respectiva sede. Em se tratando de Microempreendedor Individual - MEI: Certificado da Condição de Microempreendedor Individual - CCMEI, cuja aceitação ficará condicionada à verificação da autenticidade no sítio [www.portaldomicroempreendedor.gov.br](http://www.portaldomicroempreendedor.gov.br). No caso de sociedade empresária, sociedade limitada unipessoal - SLU ou sociedade identificada como empresa individual de responsabilidade limitada - EIRELI: inscrição do ato constitutivo, estatuto ou contrato social no Registro Público de Empresas Mercantis, a cargo da Junta Comercial da respectiva sede, acompanhada de documento comprobatório de seus administradores. No caso de sociedade simples: inscrição do ato constitutivo no Registro Civil de Pessoas Jurídicas do local de sua sede, acompanhada de documento comprobatório de seus administradores. No caso de filial, sucursal ou agência de sociedade simples ou empresária: inscrição do ato constitutivo da filial, sucursal ou agência da sociedade simples ou empresária, respectivamente, no Registro Civil das

Pessoas Jurídicas ou no Registro Público de Empresas Mercantis onde tem sede a matriz. Em se tratando de sociedade empresária estrangeira com atuação permanente no País: decreto de autorização para funcionamento no Brasil. Salienta-se que os documentos relacionados neste subitem deverão estar acompanhados de todas as alterações ou da consolidação respectiva.

12.3.4. Balanço patrimonial, demonstração de resultado de exercício e demais demonstrações contábeis dos dois últimos exercícios sociais. Os referidos documentos limitar-se-ão ao último exercício no caso de a pessoa jurídica ter sido constituída há menos de dois anos. As pessoas jurídicas criadas no exercício financeiro desta licitação deverão atender a todas as exigências da habilitação e poderão substituir os demonstrativos contábeis pelo balanço de abertura.

12.3.5. Prova de regularidade fiscal perante a Fazenda Nacional, mediante apresentação de certidão expedida conjuntamente pela Secretaria da Receita Federal do Brasil - RFB e pela Procuradoria-Geral da Fazenda Nacional - PGFN, referente a todos os créditos tributários federais e à Dívida Ativa da União - DAU por elas administrados, inclusive aqueles relativos à Seguridade Social, nos termos da Portaria Conjunta nº 1.751, de 02 de outubro de 2014, do Secretário da Receita Federal do Brasil e da Procuradora-Geral da Fazenda Nacional.

12.3.6. Prova de regularidade com a Fazenda estadual da sede do licitante, relativa à atividade em cujo exercício contrata ou concorre, mediante apresentação de certidão negativa, ou outro equivalente, na forma da lei.

12.3.7. Prova de regularidade com a Fazenda Distrital ou Municipal da sede do licitante, relativa à atividade em cujo exercício contrata ou concorre, mediante apresentação de certidão negativa, ou outro equivalente, na forma da lei.

12.3.8. Comprovação de regularidade relativa ao Fundo de Garantia por Tempo de Serviço - FGTS, apresentando o respectivo Certificado de Regularidade fornecido pela Caixa Econômica Federal.

12.3.9. Prova de inexistência de débitos inadimplidos perante a Justiça do Trabalho, mediante a apresentação de Certidão Negativa de Débitos Trabalhistas CNDT, nos termos do Título VII-A da Consolidação das Leis do Trabalho, aprovada pelo Decreto-Lei nº 5.452, de 1º de maio de 1943.

12.3.10. Declaração do licitante atestando que não emprega menor de dezoito anos em trabalho noturno, insalubre ou perigoso e nem menor de dezesseis anos, em qualquer trabalho, podendo existir menor, a partir de quatorze anos, na condição de aprendiz, nos termos do Art. 7º, Inciso XXXIII, da Constituição Federal, conforme modelo - Anexo II.

12.3.11. Declaração do licitante, sob pena de desclassificação, de que sua proposta econômica compreende a integralidade dos custos para atendimento dos direitos trabalhistas assegurados na Constituição Federal, nas leis trabalhistas, nas normas infralegais, nas convenções coletivas de trabalho e nos termos de ajustamento de conduta vigentes na data de entrega das propostas, conforme modelo - Anexo III.

12.3.12. Certidão negativa de feitos sobre falência expedida pelo distribuidor da sede do licitante, no máximo 30 (trinta) dias da data prevista para abertura das propostas.

12.3.13. Consulta Consolidada de Pessoa Jurídica expedida pelo Tribunal de Contas da União, no máximo 30 (trinta) dias da data prevista para abertura das propostas, no endereço eletrônico: [www.tcu.gov.br](http://www.tcu.gov.br).

12.3.14. Registro ou inscrição, em compatibilidade com o objeto do presente certame, do licitante e seus responsáveis técnicos frente ao conselho regional de fiscalização profissional competente, da região da sede do licitante.

12.3.15. Comprovação do cumprimento de requisitos normativos, conforme modelos - Anexo V:

12.3.15.1. Declaração de ciência dos termos do Edital;

12.3.15.2. Declaração de inexistir fato impeditivo;

12.3.15.3. Declaração de não possuir no quadro societário servidor da ativa do ORC;

12.3.15.4. Declaração de não utilizar trabalho degradante ou forçado;

12.3.15.5. Declaração de cumprimento da reserva de cargo para deficiente e de acessibilidade; e

12.3.15.6. Declaração de observância do limite de contratação com a Administração Pública.

#### 12.4. Documentação específica - pessoa jurídica:

12.4.1. Comprovação de qualificação técnico-profissional - item 6.9.1.

12.4.2. Comprovação de qualificação técnico-operacional - item 6.9.2.

#### 12.5. Documentação de licitantes reunidos em consórcio:

12.5.1. A documentação de cada pessoa jurídica que estejam reunidas em consórcio, nos termos das disposições deste Edital, deverá ser apresentada pela empresa responsável pelo consórcio, quando solicitada pelo Agente de Contratação, correspondendo a:

12.5.1.1. Comprovação da existência de compromisso público ou particular de constituição de consórcio, subscrito pelos consorciados, com indicação da empresa líder do consórcio, que será responsável por sua representação perante o ORC;

12.5.1.2. Documentos de habilitação exigidos neste instrumento, por parte de cada consorciado, com admissão, quando for o caso, para efeito de habilitação técnica, do somatório dos quantitativos de cada consorciado e, para efeito de habilitação econômico-financeira, do somatório dos valores de cada consorciado:

12.5.1.2.1. Será estabelecido para o consórcio acréscimo de 30% (trinta por cento) sobre o valor exigido de licitante individual para a habilitação econômico-financeira. O referido acréscimo não se aplica aos consórcios compostos, em sua totalidade, de microempresas e pequenas empresas, assim definidas em lei.

12.6. Os documentos exigidos para habilitação serão enviados por meio do sistema, em formato digital, no prazo de 2 (duas) horas, contado da solicitação do Agente de Contratação, prorrogável por igual período, nas seguintes situações:

12.6.1. Por solicitação do licitante, mediante justificativa aceita pelo Agente de Contratação; ou

12.6.2. De ofício, a critério do Agente de Contratação, quando constatado que o prazo estabelecido não é suficiente para o envio dos documentos exigidos.

12.7. Será exigida a apresentação dos documentos de habilitação apenas do licitante vencedor:

12.7.1. Os documentos relativos à regularidade fiscal constantes deste Edital, somente serão exigidos em momento posterior ao julgamento das propostas, e apenas do licitante mais bem classificado.

12.8. A verificação pelo Agente de Contratação, em sítios eletrônicos oficiais de órgãos e entidades emissores de certidões constitui meio legal de prova, para fins de habilitação.

12.9. Encerrado o prazo para envio da documentação de habilitação exigida neste certame, poderá ser admitida, mediante decisão fundamentada do Agente de Contratação, a apresentação de novos documentos de habilitação ou a complementação de informações acerca dos documentos já apresentados pelos licitantes, em até 2 (duas) horas, para:

12.9.1. A aferição das condições de habilitação do licitante, desde que decorrentes de fatos existentes à época da abertura do certame;

12.9.2. Atualização de documentos cuja validade tenha expirado após a data de recebimento das propostas;

12.9.3. Suprimento da ausência de documento de cunho declaratório emitido unilateralmente pelo licitante; e

12.9.4. Suprimento da ausência de certidão e/ou documento de cunho declaratório expedido por órgão ou entidade cujos atos gozem de presunção de veracidade e fé pública.

12.10. Findo o prazo assinalado sem o envio da nova documentação, restará preclusa essa oportunidade conferida ao licitante, implicando sua inabilitação.

12.11. Na hipótese de o licitante não atender às exigências para habilitação, o Agente de Contratação examinará a proposta subsequente e assim sucessivamente, na ordem de classificação, até a apuração de uma proposta que atenda ao presente Edital, observados o prazo e os termos definidos neste instrumento para o envio da proposta e, se necessário, dos documentos complementares, adequada ao último lance ofertado:

12.11.1. Serão disponibilizados para acesso público os documentos de habilitação dos licitantes convocados para a apresentação da documentação habilitatória, após concluídos eventuais procedimentos da Comissão de Contratação, para sanar erros ou falhas que não alterem a substância dos documentos e a sua validade jurídica, observadas as disposições deste Edital.

12.12. A comprovação de regularidade fiscal e trabalhista das microempresas e empresas de pequeno porte somente será exigida para efeito de contratação, e não como condição para participação na licitação, observando-se o seguinte procedimento:

12.12.1. As microempresas e empresas de pequeno porte, por ocasião da participação nesta licitação, deverão apresentar toda a documentação exigida para comprovação de regularidade fiscal e trabalhista, dentre os documentos enumerados neste instrumento para efeito de habilitação, mesmo que esta apresente alguma restrição;

12.12.2. Na hipótese de haver alguma restrição relativa à regularidade fiscal e trabalhista quando da comprovação de que trata o subitem anterior, será assegurado prazo de cinco dias úteis, prorrogável por igual período, para a regularização da documentação, a realização do pagamento ou parcelamento do débito e a emissão de eventuais certidões negativas ou positivas com efeito de certidão negativa;

12.12.3. Para aplicação do disposto no subitem anterior, o prazo para regularização fiscal e trabalhista será contado a partir da divulgação do resultado da fase de habilitação. A prorrogação desse prazo poderá ser concedida, a critério do Agente de Contratação, quando requerida pelo licitante, mediante apresentação de justificativa;

12.12.4. A abertura da fase recursal em relação ao resultado do certame ocorrerá após o prazo de regularização fiscal e trabalhista de que tratam os dois subitens anteriores;

12.12.5. A não regularização da documentação, no prazo acima previsto, implicará decadência do direito à contratação, sem prejuízo das sanções previstas no Art. 156, da Lei 14.133/21, sendo facultado ao ORC convocar os licitantes remanescentes, na ordem de classificação, ou revogar a licitação;

12.12.6. Se, na ordem de classificação, seguir-se outra microempresa ou empresa de pequeno porte com alguma restrição na documentação fiscal e trabalhista, será concedido o mesmo prazo para regularização.

12.13. Somente haverá a necessidade de comprovação do preenchimento de requisitos, mediante apresentação dos documentos originais não digitais, quando houver alguma dúvida em relação à integridade do documento digital ou quando a lei expressamente o exigir.

12.14. Não serão aceitos documentos de habilitação com indicação de CNPJ/CPF diferentes, salvo aqueles legalmente permitidos:

12.14.1. Se o licitante for a matriz, todos os documentos deverão estar em nome da matriz, e se o licitante for a filial, todos os documentos deverão estar em nome da filial, exceto aqueles que, pela própria natureza, comprovadamente, forem emitidos somente em nome da matriz.

12.15. Os documentos exigidos para fins de habilitação no certame deverão ser organizados na ordem descrita neste instrumento, precedidos por índice correspondente, apresentados em original; ou por cópia autenticada por cartório competente, ou pelo Agente de Contratação, ou por membro da Equipe de Apoio ou da Comissão de Contratação; ou publicação em órgão da imprensa oficial. Estando perfeitamente legíveis, sem conter borrões, rasuras, emendas ou entrelinhas e dentro do prazo de validade, considerado o disposto neste Edital. A eventual ausência do referido índice não inabilitará o licitante, sendo que:

12.15.1. A prova de autenticidade de cópia de documento público ou particular poderá ser feita perante os agentes do ORC relacionados no item anterior, mediante apresentação de original ou de declaração de autenticidade por advogado, sob sua responsabilidade pessoal;

12.15.2. Quando o documento for obtido via Internet sua autenticidade será comprovada no endereço eletrônico nele indicado;

12.15.3.Poderá ser utilizada, a critério do Agente de Contratação, a documentação cadastral de fornecedor, constante dos arquivos do ORC, para comprovação da autenticidade de elementos apresentados pelo licitante.

12.16.Na análise dos documentos de habilitação, a Comissão de Contratação poderá sanar erros ou falhas, que não alterem a substância dos documentos e sua validade jurídica, mediante decisão fundamentada, registrada em ata e acessível a todos, atribuindo-lhes eficácia para fins de habilitação e classificação.

12.17.Havendo necessidade, o Agente de Contratação suspenderá a sessão pública inclusive para a realização de diligências com vistas ao saneamento de eventuais erros e falhas dos documentos de habilitação apresentados. Em qualquer hipótese, o seu reinício somente poderá ocorrer mediante aviso prévio no sistema com, no mínimo, vinte e quatro horas de antecedência e a ocorrência será registrada em ata.

### **13.0.DO ENCAMINHAMENTO DA PROPOSTA VENCEDORA**

13.1.A proposta final do licitante declarado vencedor - **proposta atualizada** - deverá ser encaminhada no prazo de 2 (duas) horas, a contar da solicitação do Agente de Contratação no sistema eletrônico, e deverá:

13.1.1.Ser elaborada em consonância com as especificações constantes deste Edital e seus Anexos, redigida em língua portuguesa e impressa em uma via em papel timbrado do proponente, quando for o caso, sem emendas, rasuras, entrelinhas ou ressalvas; datada e assinada pelo licitante ou seu representante legal, com indicação: do valor global da proposta; do prazo de execução; das condições de pagamento; e da sua validade;

13.1.2.Conter a indicação do banco, número da conta e agência do licitante vencedor, para fins de pagamento;

13.1.3.Estar adequada ao último lance ofertado e a negociação realizada, acompanhada, dos documentos complementares eventualmente solicitados, quando necessários à confirmação daqueles exigidos neste Edital e já apresentados; especialmente de:

13.1.3.1.Planilha de quantitativos e preços;

13.1.3.2.Cronograma físico-financeiro compatível com o prazo de execução dos serviços; e

13.1.3.3.Composição de custos unitários contendo, inclusive, o detalhamento da composição e da taxa de Bonificação ou Benefício de Despesas Indiretas - BDI e dos respectivos percentuais praticados, bem como o detalhamento dos Encargos Sociais - ES.

13.2.A planilha de quantitativos e preços, o cronograma físico-financeiro e a composição de custos unitários, deverão ser assinados por responsável técnico da empresa:

13.2.1.Erros no preenchimento da planilha não constituem motivo para a desclassificação da proposta. A planilha poderá ser ajustada pelo licitante, no prazo indicado pelo sistema, desde que não haja majoração do preço;

13.2.0 ajuste de que trata este dispositivo se limita a sanar erros ou falhas que não alterem a substância da proposta.

13.3.Será cotado um único preço para cada item, com a utilização de duas casas decimais, sendo que, nesse último caso, a indicação em contrário está sujeita a correção, observando-se aos seguintes critérios:

13.3.1.Falta de dígitos: serão acrescidos zeros;

13.3.2.Excesso de dígitos: sendo o primeiro dígito excedente menor que cinco, todo o excesso será suprimido, caso contrário haverá o arredondamento do dígito anterior para mais e os demais excedentes suprimidos.

13.4.Os preços deverão ser expressos em moeda corrente nacional, o preço unitário e o total em algarismos e o valor global da proposta em algarismos e por extenso:

13.4.1.Existindo discrepância entre o preço unitário e total, resultado da multiplicação do preço unitário pela quantidade, o preço unitário prevalecerá;

13.4.2.No caso de divergência entre o valor numérico e o expresso por extenso, prevalecerá o valor expresso por extenso;

13.4.3.Fica estabelecido que havendo divergência de preços unitários para um mesmo serviço, prevalecerá o de menor valor.

13.5.A proposta obedecerá aos termos deste Edital e seus Anexos, não sendo considerada aquela que não corresponda às especificações ali contidas ou que estabeleça vínculo à proposta de outro licitante.

13.6.A oferta deverá ser firme e precisa, limitada, rigorosamente, ao objeto deste Edital, sem conter alternativas de preço ou de qualquer outra condição que induza o julgamento a mais de um resultado.

13.7.No valor proposto estará incluso todos os custos operacionais, encargos previdenciários, trabalhistas, tributários, comerciais e quaisquer outros que incidam direta ou indiretamente na execução dos serviços; inclusive a integralidade dos custos para atendimento dos direitos trabalhistas assegurados na Constituição Federal, nas leis trabalhistas, nas normas infralegais, nas convenções coletivas de trabalho e nos termos de ajustamento de conduta vigentes na data de entrega das propostas.

13.8.A proposta final deverá ser documentada nos autos e será levada em consideração no decorrer da execução do contrato e aplicação de eventual sanção ao Contratado:

13.8.1.Todas as especificações do objeto contidas na proposta vinculam o Contratado.

13.9.As propostas que contenham a descrição do objeto, o valor e os documentos complementares estarão disponíveis na internet, após a homologação.

13.10.O prazo de validade da proposta não será inferior a 60 (sessenta) dias, a contar da data de seu encaminhamento.

### **14.0.DOS RECURSOS**

14.1.A interposição de recurso referente ao julgamento das propostas, à habilitação ou inabilitação de licitantes, à anulação ou revogação da licitação, observará o disposto no Art. 165, da Lei 14.133/21.

14.2.Qualquer licitante poderá, durante o prazo concedido na sessão pública, que no presente certame será de 10 (dez) minutos, de forma imediata após o término do julgamento das propostas e do ato de habilitação ou inabilitação, em campo próprio do sistema eletrônico, manifestar sua intenção de recorrer.

14.3.Quando o recurso apresentado impugnar o julgamento das propostas ou o ato de habilitação ou inabilitação do licitante:

14.3.1.A intenção de recorrer deverá ser manifestada imediatamente, sob pena de preclusão;

14.3.2.O prazo para apresentação das razões recursais será iniciado na data de intimação ou de lavratura da ata de habilitação ou inabilitação.

14.4.O prazo recursal é de 03 (três) dias úteis, contados da data de intimação ou de lavratura da ata.

14.5.As razões do recurso deverão ser apresentadas, exclusivamente, da seguinte forma:

14.5.1.Em campo próprio do sistema eletrônico.

14.6.O recurso será dirigido à autoridade que tiver editado o ato ou proferido a decisão recorrida, a qual poderá reconsiderar o ato ou a decisão no prazo de 03 (três) dias úteis, ou, nesse mesmo prazo, encaminhar o recurso com a sua manifestação à autoridade superior, a qual deverá proferir sua decisão no prazo de 10 (dez) dias úteis, contado do recebimento dos autos.

14.7.Os recursos interpostos fora do prazo não serão conhecidos.

14.8.O prazo para apresentação de contrarrazões ao recurso pelos demais licitantes será de 03 (três) dias úteis, contados da data da intimação pessoal ou da divulgação da interposição do recurso, assegurada a vista imediata dos elementos indispensáveis à defesa de seus interesses.

14.9.O recurso e o pedido de reconsideração terão efeito suspensivo do ato ou da decisão recorrida até que sobrevenha decisão final da autoridade competente.

14.10.O acolhimento do recurso invalida tão somente os atos insuscetíveis de aproveitamento.

14.11.Os autos do processo permanecerão com vista franqueada aos interessados no seguinte sítio: <https://www.portaldecompraspublicas.com.br>.

## **15.0.DA HOMOLOGAÇÃO**

15.1.Encerradas as fases de julgamento e habilitação, e exauridos os recursos administrativos, o processo licitatório será encaminhado à autoridade superior, que poderá:

15.1.1.Determinar o retorno dos autos para saneamento de irregularidades;

15.1.2.Revogar a licitação por motivo de conveniência e oportunidade;

15.1.3.Proceder à anulação da licitação, de ofício ou mediante provocação de terceiros, sempre que presente ilegalidade insanável;

15.2.4.Adjudicar o objeto e homologar a licitação.

## **16.0.DO CONTRATO**

16.1.Após a homologação pela autoridade superior do ORC, o licitante vencedor será convocado para, dentro do prazo de 05 (cinco) dias consecutivos da data de recebimento da notificação, e nas condições estabelecidas neste Edital e seus anexos, assinar o respectivo contrato, podendo o mesmo sofrer alterações nos termos definidos pela Lei 14.133/21:

16.1.1.O prazo de convocação poderá ser prorrogado uma vez, por igual período, mediante solicitação da parte durante seu transcurso, devidamente justificada, e desde que o motivo apresentado seja aceito pela Administração;

16.1.2.A recusa injustificada do adjudicatário em assinar o contrato no prazo estabelecido pela Administração caracterizará o descumprimento total da obrigação assumida e o sujeitará às penalidades legalmente estabelecidas e à imediata perda da garantia de proposta em favor ORC:

16.1.2.1.A regra do subitem anterior não se aplicará aos licitantes remanescentes convocados na forma estabelecida neste dispositivo;

16.1.3.Decorrido o prazo de validade da proposta indicado neste Edital sem convocação para a contratação, ficarão os licitantes liberados dos compromissos assumidos.

16.2.Na hipótese de o vencedor da licitação não assinar o contrato no prazo e nas condições estabelecidas, outro licitante poderá ser convocado, respeitada a ordem de classificação, para celebrar a contratação, ou instrumento hábil, nas condições propostas pelo licitante vencedor, sem prejuízo da aplicação das sanções previstas na Lei 14.133/21, e em outras legislações aplicáveis.

16.3.Na assinatura do contrato será exigida a comprovação de todas as condições de habilitação consignadas neste Edital, que deverão ser mantidas pelo Contratado durante a vigência do referido contrato.

16.4.O contrato que eventualmente venha a ser assinado pelo licitante vencedor, poderá ser alterado com a devida justificativa, unilateralmente pelo Contratante ou por acordo entre as partes, nos casos e condições previstas nos Arts. 124 a 136 e sua extinção, formalmente motivada nos autos do processo, assegurados o contraditório e a ampla defesa, ocorrerá nas hipóteses e disposições dos Arts. 137 a 139, todos da Lei 14.133/21; e executado sob o regime de empreitada por preço global.

16.5.Nas alterações unilaterais a que se refere o inciso I, do caput do Art. 124, da Lei 14.133/21, o Contratado será obrigado a aceitar, nas mesmas condições contratuais, acréscimos ou supressões que se fizerem nos serviços, de até o respectivo limite fixado no Art. 125, do mesmo diploma legal, do valor inicial atualizado do contrato. Nenhum acréscimo ou supressão poderá exceder o limite estabelecido, salvo as supressões resultantes de acordo celebrado entre os contratantes.

## **16.6.Garantia da contratação:**

16.6.1.Será exigida garantia adicional de que trata o § 5º, do Art. 59, da Lei 14.133/21, do licitante vencedor cuja proposta for inferior a 85% (oitenta e cinco por cento) do valor orçado pelo ORC, equivalente à diferença entre este último e o valor da proposta. Portanto: garantia adicional = 85% do valor orçado - proposta correspondente.

16.6.2.Em caso de opção pelo seguro-garantia, a parte adjudicatária deverá apresentá-la, no prazo máximo de 01 (um) mês, contado da data de homologação da licitação, e anterior à assinatura do contrato:

16.6.2.1.A apólice de seguro-garantia deverá ter validade durante a vigência do contrato e por mais 90 (noventa) dias após término deste prazo de vigência, permanecendo em vigor mesmo que o Contratado não pague o prêmio nas datas convencionadas;

16.6.2.2.Caso o adjudicatário não apresente a apólice de seguro de garantia no prazo fixado, ocorrerá a preclusão do direito de escolha dessa modalidade de garantia;

16.6.2.3.A apólice de seguro-garantia deverá acompanhar as modificações referentes à vigência do contrato principal mediante a emissão do respectivo endosso pela seguradora;

16.6.2.4.Será permitida a substituição da apólice de seguro-garantia na data de renovação ou de aniversário, desde que mantidas as condições e coberturas da apólice vigente e nenhum período fique descoberto, ressalvados os períodos de suspensão contratual;

16.6.2.5.A apólice de seguro-garantia deverá ter cobertura para pagamento direto ao empregado após decisão definitiva em processo administrativo que apure montante líquido e certo a ele devido em razão de inadimplência do Contratado, independentemente de trânsito em julgado de decisão.

16.6.3.Caso o adjudicatário não opte pelo seguro-garantia ou não apresente a apólice de seguro de garantia nos termos deste instrumento, deverá apresentar, no prazo máximo de 5 (cinco) dias úteis, prorrogáveis por igual período, a critério do Contratante, contado da assinatura do contrato, comprovante de prestação de garantia nas modalidades de caução em dinheiro ou títulos da dívida pública, fiança bancária ou títulos de capitalização:

16.6.3.1.Quando a garantia em dinheiro for a modalidade escolhida pelo Contratado, deverá ser efetuada em favor do Contratante, em conta bancária específica de instituição financeira por ele indicada;

16.6.3.2.Optando por utilizar títulos da dívida pública, estes devem ter sido emitidos sob a forma escritural, mediante registro em sistema centralizado de liquidação e de custódia autorizado pelo Banco Central do Brasil, e avaliados pelos seus valores econômicos, conforme definido pelo Ministério competente;

16.6.3.3.No caso de garantia na modalidade de fiança bancária, deverá ser emitida por banco ou instituição financeira devidamente autorizada a operar no País pelo Banco Central do Brasil e deverá constar expressa renúncia do fiador aos benefícios do artigo 827 do Código Civil;

16.6.3.4.Na hipótese de opção pelo título de capitalização, a garantia deverá ser custeada por pagamento único, com resgate pelo valor total, sob a modalidade de instrumento de garantia, emitido por sociedades de capitalização regularmente constituídas e autorizadas pelo Governo Federal. O título de capitalização deverá ser apresentado ao Contratante juntamente com as condições gerais e o número do processo administrativo sob o qual o plano de capitalização foi aprovado pela Superintendência de Seguros Privados SUSEP.

16.6.4.A garantia assegurará, qualquer que seja a modalidade escolhida, sob pena de não aceitação, o pagamento de:

16.6.4.1.Prejuízos advindos do não cumprimento do objeto do contrato e do não adimplemento das demais obrigações nele previstas;

16.6.4.2.Multas moratórias e punitivas aplicadas pela Administração ao Contratado; e

16.6.4.3.Obrigações trabalhistas e previdenciárias de qualquer natureza e para com o FGTS, não adimplidas pelo Contratado.

16.6.5.No caso de alteração do valor do contrato, ou prorrogação de sua vigência, a garantia deverá ser ajustada ou renovada, seguindo os mesmos parâmetros utilizados quando da contratação.

16.6.6.Na hipótese de suspensão do contrato por ordem ou inadimplemento do Contratante, o Contratado ficará desobrigado de renovar a garantia ou de endossar a apólice de seguro até a ordem de reinício da execução ou o adimplemento pela Administração.

16.6.7.Se o valor da garantia for utilizado total ou parcialmente em pagamento de qualquer obrigação, o Contratado obriga-se a fazer a respectiva reposição no prazo máximo de 5 (cinco) dias úteis, prorrogáveis por igual período, a critério do Contratante, contados da data em que for notificado.

16.6.8.O Contratante executará a garantia na forma prevista na legislação que rege a matéria:

16.6.8.1.O emitente da garantia ofertada pelo Contratado deverá ser notificado pelo Contratante quanto ao início de processo administrativo para apuração de descumprimento de cláusulas contratuais;

16.6.8.2.Caso se trate da modalidade seguro-garantia, ocorrido o sinistro durante a vigência da apólice, sua caracterização e comunicação poderão ocorrer fora desta vigência, não caracterizando fato que justifique a negativa do sinistro, desde que respeitados os prazos prescricionais aplicados ao contrato de seguro.

16.6.9.Extinguir-se-á a garantia com a restituição da carta fiança, autorização para a liberação de importâncias depositadas em dinheiro a título de garantia ou anuência ao resgate do título de capitalização, acompanhada de declaração do Contratante, mediante termo circunstanciado, de que o Contratado cumpriu todas as cláusulas do contrato:

16.6.9.1.A extinção da garantia na modalidade seguro-garantia observará a regulamentação da Superintendência de Seguros Privados SUSEP;

16.6.9.2.A Administração deverá apurar se há alguma pendência contratual antes do término da vigência da apólice.

16.6.10.A garantia somente será liberada ou restituída após a fiel execução do contrato ou após a sua extinção por culpa exclusiva do Contratante e, quando em dinheiro, será atualizada monetariamente.

16.6.11.O Contratado autoriza o Contratante a reter, a qualquer tempo, a garantia, na forma prevista neste instrumento.

16.6.12.O garantidor não é parte para figurar em processo administrativo instaurado pelo Contratante com o objetivo de apurar prejuízos e/ou aplicar sanções ao Contratado.

16.6.13.A garantia de execução é independente de eventual garantia do serviço prevista nesta contratação.

#### **17.0.DO REAJUSTAMENTO EM SENTIDO ESTRITO - REAJUSTE**

17.1.Os preços inicialmente contratados são fixos e irreajustáveis no prazo de um ano contado da data do orçamento estimado, em 18/05/2026.

17.2.Após o interregno de um ano, e independentemente de pedido do Contratado, os preços iniciais serão reajustados, mediante a aplicação, pelo Contratante, do seguinte parâmetro, exclusivamente para as obrigações iniciadas e concluídas após a ocorrência da anualidade: Índice Nacional de Custo da Construção INCC-FGV.

17.3.Nos reajustes subsequentes ao primeiro, o interregno mínimo de um ano será contado a partir dos efeitos financeiros do último reajuste.

17.4.No caso de atraso ou não divulgação do índice de reajustamento, o Contratante pagará ao Contratado a importância calculada pela última variação conhecida, liquidando a diferença correspondente tão logo seja divulgado o índice definitivo.

17.5.Nas aferições finais, o índice utilizado para reajuste será, obrigatoriamente, o definitivo.

17.6.Caso o índice estabelecido para reajustamento venha a ser extinto ou de qualquer forma não possa mais ser utilizado, será adotado, em substituição, o que vier a ser determinado pela legislação então em vigor.

17.7.Na ausência de previsão legal quanto ao índice substituto, as partes elegerão novo índice oficial, para reajustamento do preço do valor remanescente, por meio de termo aditivo.

17.8.O registro da variação do valor contratual para fazer face ao reajuste de preços poderá ser realizado por simples apostila.

17.9.O prazo para resposta ao pedido de restabelecimento do equilíbrio econômico-financeiro, quando for o caso, será de até um mês, contado da data do fornecimento da documentação comprobatória do fato imprevisível ou previsível de consequência incalculável, observadas as disposições dos Arts. 124 a 136, da Lei 14.133/21.

#### **18.0.DA COMPROVAÇÃO DE EXECUÇÃO E RECEBIMENTO DO OBJETO**

18.1.Executada a presente contratação e observadas as condições de adimplemento das obrigações pactuadas, os procedimentos e condições para receber o seu objeto pelo Contratante obedecerão, conforme o caso, às disposições do Art. 140, da Lei 14.133/21.

18.2.Por se tratar de serviço, a assinatura do termo detalhado de recebimento provisório, se dará pelas partes, quando verificado o cumprimento das exigências de caráter técnico, até 15 (quinze) dias da comunicação escrita do Contratado. No caso do termo detalhado de recebimento definitivo, será emitido e assinado pelas partes, apenas após o decurso do prazo de observação ou vistoria, que comprove o atendimento das exigências contratuais, não podendo esse prazo ser superior a 90 (noventa) dias, salvo em casos excepcionais, devidamente justificados.

18.3.Serão designados pelo ORC representantes com atribuições de Gestor e Fiscal do respectivo contrato, nos termos da norma vigente, especialmente para acompanhar e fiscalizar a sua execução, respectivamente, permitida a contratação de terceiros para assistência e subsídio de informações pertinentes a essas atribuições.

#### **19.0.DAS OBRIGAÇÕES DO CONTRATANTE E DO CONTRATADO**

19.1.Obrigações do Contratante:

19.1.1.Efetuar o pagamento relativo ao objeto contratado efetivamente realizado, de acordo com as cláusulas do respectivo contrato ou outros instrumentos hábeis;

19.1.2.Proporcionar ao Contratado todos os meios necessários para a fiel execução do objeto da presente contratação, nos termos do correspondente instrumento de ajuste;

19.1.3.Notificar o Contratado sobre qualquer irregularidade encontrada quanto à qualidade dos produtos ou serviços, exercendo a mais ampla e completa fiscalização, o que não exime o Contratado de suas responsabilidades pactuadas e preceitos legais;

19.1.4.Outras obrigações estabelecidas e relacionadas na Minuta do Contrato - Anexo IV.

19.2.Obrigações do Contratado:

19.2.1.Responsabilizar-se por todos os ônus e obrigações concernentes à legislação fiscal, civil, tributária e trabalhista, bem como por todas as despesas e compromissos assumidos, a qualquer título, perante seus fornecedores ou terceiros em razão da execução do objeto contratado;

19.2.2.Substituir, arcando com as despesas decorrentes, os materiais ou serviços que apresentarem defeitos, alterações, imperfeições ou quaisquer irregularidades discrepantes às exigências do instrumento de ajuste pactuado, ainda que constatados somente após o recebimento ou pagamento;

19.2.3.Não transferir a outrem, no todo ou em parte, o objeto da contratação, salvo mediante prévia e expressa autorização do Contratante;

19.2.4.Manter, durante a vigência do contrato ou outros instrumentos hábeis, em compatibilidade com as obrigações assumidas, todas as condições de habilitação e qualificação exigidas no respectivo processo contratação direta por Dispensa de Licitação, conforme o caso, apresentando ao Contratante os documentos necessários, sempre que solicitado;

- 19.2.5. Emitir Nota Fiscal correspondente à sede ou filial da empresa que efetivamente participou do certame e conseqüentemente apresentou a documentação exigida na fase de habilitação;
- 19.2.6. Executar todas as obrigações assumidas sempre com observância a melhor técnica vigente, enquadrando-se, rigorosamente, dentro dos preceitos legais, normas e especificações técnicas correspondentes;
- 19.2.7. Outras obrigações estabelecidas e relacionadas na Minuta do Contrato - Anexo IV.

## **20.0. DO PAGAMENTO**

20.1.0 pagamento será realizado mediante processo regular e em observância às normas e procedimentos adotados pelo ORC, bem como as disposições dos Arts. 141 a 146 da Lei 14.133/21; da seguinte maneira: Para ocorrer no prazo de trinta dias, contados do período de adimplemento.

20.2.0 desembolso máximo do período, não será superior ao valor do respectivo adimplemento, de acordo com o cronograma aprovado, quando for o caso, e sempre em conformidade com a disponibilidade de recursos financeiros.

20.3. Nenhum valor será pago ao Contratado enquanto pendente de liquidação qualquer obrigação financeira que lhe for imposta, em virtude de penalidade ou inadimplência, a qual poderá ser compensada com o pagamento pendente, sem que isso gere direito a acréscimo de qualquer natureza.

20.4. Nos casos de eventuais atrasos de pagamento nos termos deste instrumento, e desde que o Contratado não tenha concorrido de alguma forma para o atraso, será admitida a compensação financeira, devida desde a data limite fixada para o pagamento até a data correspondente ao efetivo pagamento da parcela. Os encargos moratórios devidos em razão do atraso no pagamento serão calculados com utilização da seguinte fórmula:  $EM = N \times VP \times I$ , onde: EM = encargos moratórios; N = número de dias entre a data prevista para o pagamento e a do efetivo pagamento; VP = valor da parcela a ser paga; e I = índice de compensação financeira, assim apurado:  $I = (TX \div 100) \div 365$ , sendo TX = percentual do IPCA-IBGE acumulado nos últimos doze meses ou, na sua falta, um novo índice adotado pelo Governo Federal que o substitua. Na hipótese do referido índice estabelecido para a compensação financeira venha a ser extinto ou de qualquer forma não possa mais ser utilizado, será adotado, em substituição, o que vier a ser determinado pela legislação então em vigor.

## **21.0. DAS INFRAÇÕES ADMINISTRATIVAS E SANÇÕES**

21.1.0 licitante ou o Contratado será responsabilizado administrativamente, facultada a defesa no prazo legal do interessado, pelas infrações previstas no Art. 155, da Lei 14.133/21 e serão aplicadas, na forma, condições, regras, prazos e procedimentos definidos nos Arts. 156 a 163, do mesmo diploma legal, as seguintes sanções: a - advertência aplicada exclusivamente pela infração administrativa de dar causa à inexecução parcial do contrato, quando não se justificar a imposição de penalidade mais grave; b - multa de mora de 0,5% (zero vírgula cinco por cento) aplicada sobre o valor do contrato, por dia de atraso injustificado na execução do objeto da contratação; c - multa de 10% (dez por cento) sobre o valor do contrato por qualquer das infrações administrativas previstas no referido Art. 155; d - impedimento de licitar e contratar no âmbito da Administração Pública direta e indireta do ente federativo que tiver aplicado a sanção, pelo prazo máximo de três anos, aplicada ao responsável pelas infrações administrativas previstas nos incisos II, III, IV, V, VI e VII do caput do referido Art. 155, quando não se justificar a imposição de penalidade mais grave; e - declaração de inidoneidade para licitar ou contratar no âmbito da Administração Pública direta e indireta de todos os entes federativos, pelo prazo mínimo de três anos e máximo de seis anos, aplicada ao responsável pelas infrações administrativas previstas nos incisos VIII, IX, X, XI e XII do caput do referido Art. 155, bem como pelas infrações administrativas previstas nos incisos II, III, IV, V, VI e VII do caput do mesmo artigo que justifiquem a imposição de penalidade mais grave que a sanção referida no § 4º do referido Art. 156; f - aplicação cumulada de outras sanções previstas na Lei 14.133/21.

21.2. Se o valor da multa ou indenização devida não for recolhido no prazo de 15 (quinze) dias após a comunicação ao Contratado, será automaticamente descontado da primeira parcela do pagamento a que o Contratado vier a fazer jus, acrescido de juros moratórios de 1% (um por cento) ao mês, ou, quando for o caso, cobrado judicialmente.

## **22.0. DAS OBRIGAÇÕES PERTINENTES À LGPD**

22.1. As partes contratantes deverão cumprir a Lei nº 13.709, de 14 de Agosto de 2018, que é a Lei Geral de Proteção de Dados Pessoais LGPD, quanto a todos os dados pessoais a que tenham acesso em razão deste certame ou do termo de ajuste que eventualmente venha a ser firmado, a partir da apresentação da proposta no procedimento de contratação, independentemente de declaração ou de aceitação expressa.

22.2. Os dados obtidos somente poderão ser utilizados para as finalidades que justificaram seu acesso e de acordo com a boa-fé e com os princípios do Art. 6º, da Lei 13.709/18.

22.3. É vedado o compartilhamento com terceiros de qualquer dado obtido, fora das hipóteses permitidas em Lei.

22.4. Outras obrigações estabelecidas e relacionadas na Minuta do Contrato - Anexo IV.

## **23.0. DAS DISPOSIÇÕES GERAIS**

23.1. Será divulgada ata da sessão pública no sistema eletrônico.

23.2. Não havendo expediente ou ocorrendo qualquer fato superveniente que impeça a realização do certame na data marcada, a sessão será automaticamente transferida para o primeiro dia útil subsequente, no mesmo horário anteriormente estabelecido, desde que não haja comunicação em contrário, pelo Agente de Contratação.

23.3. Todas as referências de tempo no Edital, nos seus anexos, no aviso e durante a sessão pública observarão o horário de Brasília - DF.

23.4. A homologação do resultado desta licitação não implicará direito à contratação.

23.5.As normas disciplinadoras da licitação serão sempre interpretadas em favor da ampliação da disputa entre os interessados, desde que não comprometam o interesse do ORC, o princípio da isonomia, a finalidade e a segurança da contratação.

23.6.Os licitantes assumem todos os custos de preparação e apresentação de suas propostas e o ORC não será, em nenhum caso, responsável por esses custos, independentemente da condução ou do resultado do processo licitatório.

23.7.Para todos os efeitos, na contagem dos prazos estabelecidos neste Edital e seus anexos, excluir-se-á o dia do início e incluir-se-á o do vencimento. Só se iniciam e vencem os prazos em dias de expediente no ORC.

23.8.O desatendimento de exigências formais não essenciais não importará o afastamento do licitante, desde que seja possível o aproveitamento do ato, observados os princípios da isonomia e do interesse público.

23.9.Em caso de divergência entre disposições do Edital e de seus anexos ou demais peças que compõem o processo, prevalecerá as do Edital.

23.10.O Edital e seus anexos também estão disponibilizados na íntegra no endereço eletrônico: <https://www.portaldecompraspublicas.com.br>; no Portal Nacional de Contratações Públicas PNCP; e poderão ser lidos, e quando for o caso obtidos, mediante processo regular e observados os procedimentos definidos pelo ORC, no endereço: R Senador Cabral, 397 - Centro - Riachao do Bacamarte - PB, nos horários normais de expediente: das 08:00 as 13:00 horas; mesmo endereço e horário nos quais os autos do processo administrativo permanecerão com vista franqueada aos interessados.

23.11.Para dirimir eventuais controvérsias decorrentes deste certame, excluído qualquer outro, o foro competente é o da Ingá, Estado da Paraíba.

Riachao do Bacamarte - PB, 18 de Maio de 2026.

---

EMERSON DE VASCONCELOS MOURA  
Agente de Contratação



**ESTADO DA PARAÍBA**  
**PREFEITURA MUNICIPAL DE RIACHÃO DO BACAMARTE**  
**SETOR DE CONTRATAÇÃO**

**ANEXO I - CONCORRÊNCIA ELETRÔNICA Nº 00007/2026**

**TERMO DE REFERÊNCIA - ESPECIFICAÇÕES**

**1.0.DO OBJETO**

1.1.Constitui objeto desta licitação: Contratação de empresa de engenharia para executar reforma da escola Manoel Candido Tenório - Escola do Quilombo - Riachão do Bacamarte-PB.

**2.0.DA JUSTIFICATIVA**

2.1.A contratação acima descrita, que será processada nos termos deste instrumento convocatório, especificações técnicas e informações complementares que o acompanham, quando for o caso, justifica-se: Pela necessidade da devida efetivação de serviço para suprir demanda específica - Contratação de empresa de engenharia para executar reforma da escola Manoel Candido Tenório - Escola do Quilombo - Riachão do Bacamarte-PB - considerada oportuna e imprescindível, bem como relevante medida de interesse público; e ainda, pela necessidade de desenvolvimento de ações continuadas para a promoção de atividades pertinentes, visando à maximização dos recursos em relação aos objetivos programados, observadas as diretrizes e metas definidas nas ferramentas de planejamento aprovadas.

2.2.As características e especificações do objeto ora licitado são:

CÓDIGO	DISCRIMINAÇÃO	UNIDADE	QUANTIDADE	PREÇO UNIT.	PREÇO TOTAL
1	Contratação de empresa de engenharia para executar reforma da escola Manoel Candido Tenório - Escola do Quilombo - Riachão do Bacamarte-PB	UND	1	530.472,24	530.472,24
				<b>TOTAL</b>	530.472,24

**3.0.DAS OBRIGAÇÕES DO CONTRATANTE**

3.1.Efetuar o pagamento relativo ao objeto contratado efetivamente realizado, de acordo com as cláusulas do respectivo contrato ou outros instrumentos hábeis.

3.2.Proporcionar ao Contratado todos os meios necessários para a fiel execução do objeto da presente contratação, nos termos do correspondente instrumento de ajuste.

3.3.Notificar o Contratado sobre qualquer irregularidade encontrada quanto à qualidade dos produtos ou serviços, exercendo a mais ampla e completa fiscalização, o que não exime o Contratado de suas responsabilidades pactuadas e preceitos legais.

3.4.Outras obrigações estabelecidas e relacionadas na Minuta do Contrato - Anexo IV.

**4.0.DAS OBRIGAÇÕES DO CONTRATADO**

4.1.Responsabilizar-se por todos os ônus e obrigações concernentes à legislação fiscal, civil, tributária e trabalhista, bem como por todas as despesas e compromissos assumidos, a qualquer título, perante seus fornecedores ou terceiros em razão da execução do objeto contratado.

4.2.Substituir, arcando com as despesas decorrentes, os materiais ou serviços que apresentarem defeitos, alterações, imperfeições ou quaisquer irregularidades discrepantes às exigências do instrumento de ajuste pactuado, ainda que constatados somente após o recebimento ou pagamento.

4.3.Não transferir a outrem, no todo ou em parte, o objeto da contratação, salvo mediante prévia e expressa autorização do Contratante.

4.4.Manter, durante a vigência do contrato ou outros instrumentos hábeis, em compatibilidade com as obrigações assumidas, todas as condições de habilitação e qualificação exigidas no respectivo processo contratação direta por Dispensa de Licitação, conforme o caso, apresentando ao Contratante os documentos necessários, sempre que solicitado.

4.5.Emitir Nota Fiscal correspondente à sede ou filial da empresa que efetivamente participou do certame e consequentemente apresentou a documentação exigida na fase de habilitação.

4.6.Executar todas as obrigações assumidas sempre com observância a melhor técnica vigente, enquadrando-se, rigorosamente, dentro dos preceitos legais, normas e especificações técnicas correspondentes.

4.7.Outras obrigações estabelecidas e relacionadas na Minuta do Contrato - Anexo IV.

**5.0.DO PRAZO E DA VIGÊNCIA**

5.1.0 prazo máximo para a execução do objeto ora licitado, conforme suas características e as necessidades do ORC, e que admite prorrogação nas condições e hipóteses previstas na Lei 14.133/21, está abaixo indicado e será considerado da assinatura do Contrato:

Início: 3 (três) dias;

Conclusão: 12 (doze) meses.

5.2.0 prazo de vigência do correspondente contrato será determinado: 12 (doze) meses, considerado da data de sua assinatura; podendo ser prorrogado, nas hipóteses e nos termos dos Arts. 105 a 114, da Lei 14.133/21, especialmente as disposições do Art. 107, por tratar-se esta contratação, de serviço contínuo.

#### **6.0.DO REAJUSTAMENTO EM SENTIDO ESTRITO - REAJUSTE**

6.1.Os preços inicialmente contratados são fixos e irremovíveis no prazo de um ano contado da data do orçamento estimado, em 18/05/2026.

6.2.Após o interregno de um ano, e independentemente de pedido do Contratado, os preços iniciais serão reajustados, mediante a aplicação, pelo Contratante, do seguinte parâmetro, exclusivamente para as obrigações iniciadas e concluídas após a ocorrência da anualidade: Índice Nacional de Custo da Construção INCC-FGV.

6.3.Nos reajustes subsequentes ao primeiro, o interregno mínimo de um ano será contado a partir dos efeitos financeiros do último reajuste.

6.4.No caso de atraso ou não divulgação do índice de reajustamento, o Contratante pagará ao Contratado a importância calculada pela última variação conhecida, liquidando a diferença correspondente tão logo seja divulgado o índice definitivo.

6.5.Nas aferições finais, o índice utilizado para reajuste será, obrigatoriamente, o definitivo.

6.6.Caso o índice estabelecido para reajustamento venha a ser extinto ou de qualquer forma não possa mais ser utilizado, será adotado, em substituição, o que vier a ser determinado pela legislação então em vigor.

6.7.Na ausência de previsão legal quanto ao índice substituto, as partes elegerão novo índice oficial, para reajustamento do preço do valor remanescente, por meio de termo aditivo.

6.8.O registro da variação do valor contratual para fazer face ao reajuste de preços poderá ser realizado por simples apostila.

6.9.O prazo para resposta ao pedido de restabelecimento do equilíbrio econômico-financeiro, quando for o caso, será de até um mês, contado da data do fornecimento da documentação comprobatória do fato imprevisível ou previsível de consequência incalculável, observadas as disposições dos Arts. 124 a 136, da Lei 14.133/21.

#### **7.0.DO PAGAMENTO**

7.1.O pagamento será realizado mediante processo regular e em observância às normas e procedimentos adotados pelo ORC, bem como as disposições dos Arts. 141 a 146 da Lei 14.133/21; da seguinte maneira: Para ocorrer no prazo de trinta dias, contados do período de adimplemento.

7.2.O desembolso máximo do período, não será superior ao valor do respectivo adimplemento, de acordo com o cronograma aprovado, quando for o caso, e sempre em conformidade com a disponibilidade de recursos financeiros.

7.3.Nenhum valor será pago ao Contratado enquanto pendente de liquidação qualquer obrigação financeira que lhe for imposta, em virtude de penalidade ou inadimplência, a qual poderá ser compensada com o pagamento pendente, sem que isso gere direito a acréscimo de qualquer natureza.

#### **8.0.DA COMPROVAÇÃO DE EXECUÇÃO E RECEBIMENTO DO OBJETO**

8.1.Executada a presente contratação e observadas as condições de adimplemento das obrigações pactuadas, os procedimentos e condições para receber o seu objeto pelo Contratante obedecerão, conforme o caso, às disposições do Art. 140, da Lei 14.133/21.

8.2.Por se tratar de serviço, a assinatura do termo detalhado de recebimento provisório, se dará pelas partes, quando verificado o cumprimento das exigências de caráter técnico, até 15 (quinze) dias da comunicação escrita do Contratado. No caso do termo detalhado de recebimento definitivo, será emitido e assinatura pelas partes, apenas após o decurso do prazo de observação ou vistoria, que comprove o atendimento das exigências contratuais, não podendo esse prazo ser superior a 90 (noventa) dias, salvo em casos excepcionais, devidamente justificados.

#### **9.0.DOS PROCEDIMENTOS DE FISCALIZAÇÃO E GERENCIAMENTO**

9.1.Serão designados pelo Contratante representantes com atribuições de Gestor e Fiscal do contrato, nos termos da norma vigente, especialmente para acompanhar e fiscalizar a sua execução, respectivamente, permitida a contratação de terceiros para assistência e subsídio de pertinentes a essas atribuições.

#### **10.0.DAS INFRAÇÕES ADMINISTRATIVAS E SANÇÕES**

10.1.O licitante ou o Contratado será responsabilizado administrativamente, facultada a defesa no prazo legal do interessado, pelas infrações previstas no Art. 155, da Lei 14.133/21 e serão aplicadas, na forma, condições, regras, prazos e procedimentos definidos nos Arts. 156 a 163, do mesmo diploma legal, as seguintes sanções: a - advertência aplicada exclusivamente pela infração administrativa de dar causa à inexecução parcial do contrato, quando não se justificar a imposição de penalidade mais grave; b - multa de mora de 0,5% (zero vírgula cinco por cento) aplicada sobre o valor do contrato, por dia de atraso injustificado na execução do objeto da contratação; c - multa de 10% (dez por cento) sobre o valor do contrato por qualquer das infrações administrativas previstas no referido Art. 155; d - impedimento de licitar e contratar no âmbito da Administração Pública direta e indireta do ente federativo que tiver aplicado a sanção, pelo prazo máximo de três anos, aplicada ao responsável pelas infrações administrativas previstas nos incisos II, III, IV, V, VI e VII do caput do referido Art. 155, quando não se justificar a imposição de penalidade mais grave; e - declaração de inidoneidade para licitar ou contratar no âmbito da Administração Pública direta e indireta de todos os entes federativos, pelo prazo mínimo de três anos e máximo de seis anos, aplicada ao responsável pelas infrações administrativas previstas nos incisos VIII, IX, X, XI e XII do caput do referido Art. 155, bem como pelas infrações administrativas previstas nos incisos II, III, IV, V, VI e VII do caput do

mesmo artigo que justifiquem a imposição de penalidade mais grave que a sanção referida no § 4º do referido Art. 156; f - aplicação cumulada de outras sanções previstas na Lei 14.133/21. 10.2. Se o valor da multa ou indenização devida não for recolhido no prazo de 15 (quinze) dias após a comunicação ao Contratado, será automaticamente descontado da primeira parcela do pagamento a que o Contratado vier a fazer jus, acrescido de juros moratórios de 1% (um por cento) ao mês, ou, quando for o caso, cobrado judicialmente.

#### **11.0.DA COMPENSAÇÃO FINANCEIRA**

11.1. Nos casos de eventuais atrasos de pagamento nos termos deste instrumento, e desde que o Contratado não tenha concorrido de alguma forma para o atraso, será admitida a compensação financeira, devida desde a data limite fixada para o pagamento até a data correspondente ao efetivo pagamento da parcela. Os encargos moratórios devidos em razão do atraso no pagamento serão calculados com utilização da seguinte fórmula:  $EM = N \times VP \times I$ , onde: EM = encargos moratórios; N = número de dias entre a data prevista para o pagamento e a do efetivo pagamento; VP = valor da parcela a ser paga; e I = índice de compensação financeira, assim apurado:  $I = (TX \div 100) \div 365$ , sendo TX = percentual do IPCA-IBGE acumulado nos últimos doze meses ou, na sua falta, um novo índice adotado pelo Governo Federal que o substitua. Na hipótese do referido índice estabelecido para a compensação financeira venha a ser extinto ou de qualquer forma não possa mais ser utilizado, será adotado, em substituição, o que vier a ser determinado pela legislação então em vigor.

#### **12.0.DO MODELO DE PROPOSTA**

12.1. É parte integrante deste Termo de Referência o modelo de proposta correspondente, podendo o licitante utilizá-lo como referência - Anexo 01.

---

EMERSON DE VASCONCELOS MOURA  
Agente de Contratação



ESTADO DA PARAÍBA  
PREFEITURA MUNICIPAL DE RIACHÃO DO BACAMARTE  
SETOR DE CONTRATAÇÃO

**ANEXO 01 AO TERMO DE REFERÊNCIA - PROPOSTA**

CONCORRÊNCIA ELETRÔNICA N° 00007/2026

**PROPOSTA**

**REFERENTE: CONCORRÊNCIA ELETRÔNICA N° 00007/2026**  
PREFEITURA MUNICIPAL DE RIACHÃO DO BACAMARTE - PB.

OBJETO: Contratação de empresa de engenharia para executar reforma da escola Manoel Cândido Tenório - Escola do Quilombo - Riachão do Bacamarte-PB.

PROPONENTE:  
CNPJ:

Prezados Senhores,

Nos termos da licitação em epígrafe, apresentamos proposta conforme abaixo:

CÓDIGO	DISCRIMINAÇÃO	UNIDADE	QUANTIDADE	PREÇO UNIT.	PREÇO TOTAL
1	Contratação de empresa de engenharia para executar reforma da escola Manoel Cândido Tenório - Escola do Quilombo - Riachão do Bacamarte-PB	UND	1		

VALOR GLOBAL DA PROPOSTA - R\$

PRAZO DE EXECUÇÃO:  
CONDIÇÕES DE PAGAMENTO:  
VALIDADE DESTA PROPOSTA:

Dados bancários do proponente para fins de pagamento:  
Banco:  
Conta:

Local e Data.

NOME/CPF/ASSINATURA  
Representante legal do proponente.

OBSERVAÇÃO: a proposta deverá ser elaborada em papel timbrado do proponente.



**ESTADO DA PARAÍBA  
PREFEITURA MUNICIPAL DE RIACHÃO DO BACAMARTE  
SETOR DE CONTRATAÇÃO**

**ANEXO II - CONCORRÊNCIA ELETRÔNICA N° 00007/2026**

MODELO DE DECLARAÇÃO - de não empregar menor

**REFERENTE: CONCORRÊNCIA ELETRÔNICA N° 00007/2026**  
PREFEITURA MUNICIPAL DE RIACHÃO DO BACAMARTE - PB.

PROPONENTE  
CNPJ

**1.0 - DECLARAÇÃO de não empregar menor.**

O proponente acima qualificado declara, sob as penas da Lei, que não emprega menor de dezoito anos em trabalho noturno, insalubre ou perigoso e nem menor de dezesseis anos, em qualquer trabalho, podendo existir menor, a partir de quatorze anos, na condição de aprendiz na forma da legislação vigente; em acatamento às disposições do Art. 7º, Inciso XXXIII, da Constituição Federal, acrescido pela Lei Federal nº 9.854, de 27 de outubro de 1999.

Local e Data.

NOME/CPF/ASSINATURA  
Representante legal do proponente.

OBSERVAÇÃO: a declaração deverá ser elaborada em papel timbrado do proponente.



**ESTADO DA PARAÍBA  
PREFEITURA MUNICIPAL DE RIACHÃO DO BACAMARTE  
SETOR DE CONTRATAÇÃO**

**ANEXO III - CONCORRÊNCIA ELETRÔNICA Nº 00007/2026**

MODELO DE DECLARAÇÃO - que a proposta compreende a integralidade dos custos

**REFERENTE: CONCORRÊNCIA ELETRÔNICA Nº 00007/2026**  
PREFEITURA MUNICIPAL DE RIACHÃO DO BACAMARTE - PB.

PROPONENTE  
CNPJ

**1.0 - DECLARAÇÃO que a proposta econômica compreende a integralidade dos custos.**

O proponente acima qualificado declara, sob as penas da Lei, que sua proposta econômica compreende a integralidade dos custos para atendimento dos direitos trabalhistas assegurados na Constituição Federal, nas leis trabalhistas, nas normas infralegais, nas convenções coletivas de trabalho e nos termos de ajustamento de conduta vigentes na data de entrega das propostas.

Local e Data.

NOME/CPF/ASSINATURA  
Representante legal do proponente.

OBSERVAÇÃO: a declaração deverá ser elaborada em papel timbrado do proponente.



**ESTADO DA PARAÍBA**  
**PREFEITURA MUNICIPAL DE RIACHÃO DO BACAMARTE**  
**SETOR DE CONTRATAÇÃO**

**ANEXO IV - CONCORRÊNCIA ELETRÔNICA N° 00007/2026**

MINUTA DO CONTRATO

**CONCORRÊNCIA ELETRÔNICA N° 00007/2026**  
PROCESSO ADMINISTRATIVO N° 260518CE00007

**CONTRATO N°: ..../...-SDC**

TERMO DE CONTRATO QUE ENTRE SI CELEBRAM A PREFEITURA MUNICIPAL DE RIACHÃO DO BACAMARTE E ....., PARA EXECUÇÃO DE SERVIÇO CONFORME DISCRIMINADO NESTE INSTRUMENTO NA FORMA ABAIXO:

Pelo presente instrumento de contrato, de um lado Prefeitura Municipal de Riachão do Bacamarte - R Senador Cabral, 397 - Centro - Riachão do Bacamarte - PB, CNPJ n° 01.612.343/0001-70, neste ato representada pelo Prefeito Jose de Arimatea da Silva, Brasileiro, Casado, Empresario, residente e domiciliado na Rua Senador Cabral, SN - Centro - Riachão do Bacamarte - PB, CPF n° 928.899.214-68, Carteira de Identidade n° 1813266 SSPB, doravante simplesmente CONTRATANTE, e do outro lado ..... - ..... - ..... - ..... - ..., CNPJ n° ....., neste ato representado por ... residente e domiciliado na ....., ..... - ..... - ..... - ..... - ..., CPF n° ....., Carteira de Identidade n° ....., doravante simplesmente CONTRATADO, decidiram as partes contratantes assinar o presente contrato, o qual se regerá pelas cláusulas e condições seguintes:

**CLÁUSULA PRIMEIRA - DOS FUNDAMENTOS:**

Este contrato decorre da licitação modalidade Concorrência Eletrônica n° 00007/2026, processada nos termos da Lei Federal n° 14.133, de 1° de Abril de 2021; Lei Complementar n° 123, de 14 de Dezembro de 2006; Instrução Normativa n° 73 SEGES/ME, de 30 de Setembro de 2022; e legislação pertinente, consideradas as alterações posteriores das referidas normas, às quais os contratantes estão sujeitos como também às cláusulas deste contrato.

**CLÁUSULA SEGUNDA - DO OBJETO:**

O presente contrato, cuja lavratura foi autorizada ..., tem por objeto: Contratação de empresa de engenharia para executar reforma da escola Manoel Candido Tenório - Escola do Quilombo - Riachão do Bacamarte-PB.

O serviço deverá ser executado rigorosamente de acordo com as condições expressas neste instrumento, proposta apresentada, especificações técnicas correspondentes, processo de licitação modalidade Concorrência Eletrônica n° 00007/2026 e instruções do Contratante, documentos esses que ficam fazendo partes integrantes do presente contrato, independente de transcrição; e sob o regime de empreitada por preço global.

**CLÁUSULA TERCEIRA - DO VALOR E PREÇOS:**

O valor total deste contrato, a base do preço proposto, é de R\$ ... (...).

**CLÁUSULA QUARTA - DO REAJUSTAMENTO EM SENTIDO ESTRITO - REAJUSTE:**

Os preços inicialmente contratados são fixos e irrevogáveis no prazo de um ano contado da data do orçamento estimado, em 18/05/2026.

Após o interregno de um ano, e independentemente de pedido do Contratado, os preços iniciais serão reajustados, mediante a aplicação, pelo Contratante, do seguinte parâmetro, exclusivamente para as obrigações iniciadas e concluídas após a ocorrência da anualidade: Índice Nacional de Custo da Construção INCC-FGV.

Nos reajustes subsequentes ao primeiro, o interregno mínimo de um ano será contado a partir dos efeitos financeiros do último reajuste.

No caso de atraso ou não divulgação do índice de reajustamento, o Contratante pagará ao Contratado a importância calculada pela última variação conhecida, liquidando a diferença correspondente tão logo seja divulgado o índice definitivo.

Nas aferições finais, o índice utilizado para reajuste será, obrigatoriamente, o definitivo.

Caso o índice estabelecido para reajustamento venha a ser extinto ou de qualquer forma não possa mais ser utilizado, será adotado, em substituição, o que vier a ser determinado pela legislação então em vigor.

Na ausência de previsão legal quanto ao índice substituto, as partes elegerão novo índice oficial, para reajustamento do preço do valor remanescente, por meio de termo aditivo.

O registro da variação do valor contratual para fazer face ao reajuste de preços poderá ser realizado por simples apostila.

O prazo para resposta ao pedido de restabelecimento do equilíbrio econômico-financeiro, quando for o caso, será de até um mês, contado da data do fornecimento da documentação comprobatória do fato imprevisível ou previsível de consequência incalculável, observadas as disposições dos Arts. 124 a 136, da Lei 14.133/21.

#### **CLÁUSULA QUINTA - DA DOTAÇÃO:**

As despesas correrão por conta da seguinte dotação, constante do orçamento vigente:

Recursos não Vinculados de Impostos:

20.05 SECRETARIA DE EDUCAÇÃO - 12 361 1002 1005 CONSTRUÇÃO, AMPLIAÇÃO E REFORMA DE UNIDADES ESCOLARES - 4.4.90.51 OBRAS E INSTALAÇÕES

#### **CLÁUSULA SEXTA - DO PAGAMENTO:**

O pagamento será efetuado mediante processo regular e em observância às normas e procedimentos adotados pelo Contratante, bem como as disposições dos Arts. 141 a 146 da Lei 14.133/21; da seguinte maneira: Para ocorrer no prazo de trinta dias, contados do período de adimplemento.

#### **CLÁUSULA SÉTIMA - DOS PRAZOS E DA VIGÊNCIA:**

Os prazos máximos de início de etapas de execução e de conclusão do objeto ora contratado, que admitem prorrogação nas condições e hipóteses previstas na Lei 14.133/21, estão abaixo indicados e serão considerados da assinatura do Contrato:

a - Início: 3 (três) dias;

b - Conclusão: 12 (doze) meses.

A vigência do presente contrato será determinada: 12 (doze) meses, considerada da data de sua assinatura; podendo ser prorrogada, nas hipóteses e nos termos dos Arts. 105 a 114, da Lei 14.133/21, especialmente as disposições do Art. 107, por tratar-se esta contratação, de serviço contínuo.

#### **CLÁUSULA OITAVA - DAS OBRIGAÇÕES DO CONTRATANTE:**

a - Efetuar o pagamento relativo a execução do serviço efetivamente realizado, de acordo com as respectivas cláusulas do presente contrato;

b - Proporcionar ao Contratado todos os meios necessários para a fiel execução do serviço contratado;

c - Notificar o Contratado sobre qualquer irregularidade encontrada quanto à qualidade do serviço, exercendo a mais ampla e completa fiscalização, o que não exime o Contratado de suas responsabilidades contratuais e legais;

d - Designar representantes com atribuições de Gestor e Fiscal deste contrato, conforme requisitos estabelecidos na norma vigente, ou pelos respectivos substitutos, especialmente para coordenar as atividades relacionadas à fiscalização e acompanhar e fiscalizar a sua execução, respectivamente, permitida a contratação de terceiros para assistência e subsídio da fiscalização com informações pertinentes a essa atribuição;

e - Observar, em compatibilidade com o objeto deste contrato, as disposições dos Arts. 115 a 123 da Lei 14.133/21.

#### **CLÁUSULA NONA - DAS OBRIGAÇÕES DO CONTRATADO:**

a - Executar devidamente o serviço descrito na cláusula correspondente do presente contrato, dentro dos melhores parâmetros de qualidade estabelecidos para o ramo de atividade relacionada ao objeto contratual, com observância aos prazos estipulados;

b - Responsabilizar-se por todos os ônus e obrigações concernentes à legislação fiscal, civil, tributária e trabalhista, bem como por todas as despesas e compromissos assumidos, a qualquer título, perante seus fornecedores ou terceiros em razão da execução do objeto contratado;

c - Manter preposto capacitado e idôneo, aceito pelo Contratante, quando da execução do contrato, que o represente integralmente em todos os seus atos;

d - Permitir e facilitar a fiscalização do Contratante devendo prestar os informes e esclarecimentos solicitados;

e - Será responsável pelos danos causados diretamente ao Contratante ou a terceiros, decorrentes de sua culpa ou dolo na execução do contrato, não excluindo ou reduzindo essa responsabilidade a fiscalização ou o acompanhamento pelo órgão interessado;

f - Não ceder, transferir ou subcontratar, no todo ou em parte, o objeto deste instrumento, sem o conhecimento e a devida autorização expressa do Contratante;

g - Manter, durante a vigência do contrato, em compatibilidade com as obrigações assumidas, todas as condições de habilitação e qualificação exigidas no respectivo processo licitatório, apresentando ao Contratante os documentos necessários, sempre que solicitado;

h - Prestar garantia da contratação, quando exigida, observados os procedimentos, condições e prazo definidos na licitação modalidade Concorrência Eletrônica nº 00007/2026. Não ocorrendo a efetiva prestação de garantia na forma determinada, sujeitará o Contratado às penalidades estabelecidas neste contrato e na legislação pertinente, sem prejuízo da sua extinção;

i - Cumprir a reserva de cargos prevista em lei para pessoa com deficiência, para reabilitado da Previdência Social ou para aprendiz, bem como as reservas de cargos previstas em outras normas específicas, ao longo de toda a execução do contrato, e sempre que solicitado pelo Contratante, deverá comprovar o cumprimento dessa reserva de cargos, com a indicação dos empregados que preencherem as referidas vagas;

j - Observar, em compatibilidade com o objeto deste contrato, as disposições dos Arts. 115 a 123 da Lei 14.133/21.

#### **CLÁUSULA DÉCIMA - DA ALTERAÇÃO E EXTINÇÃO:**

Este contrato poderá ser alterado com a devida justificativa, unilateralmente pelo Contratante ou por acordo entre as partes, nos casos e condições previstas nos Arts. 124 a 136 e sua extinção, formalmente motivada nos autos do processo, assegurados o contraditório e a ampla defesa, ocorrerá nas hipóteses e disposições dos Arts. 137 a 139, todos da Lei 14.133/21. Nas alterações unilaterais a que se refere o inciso I, do caput do Art. 124, da Lei 14.133/21, o Contratado será obrigado a aceitar, nas mesmas condições contratuais, acréscimos ou supressões que se fizerem nos serviços, de até o respectivo limite fixado no Art. 125, do mesmo diploma legal, do valor inicial atualizado do contrato. Nenhum acréscimo ou supressão poderá exceder o limite estabelecido, salvo as supressões resultantes de acordo celebrado entre os contratantes.

#### **CLÁUSULA DÉCIMA PRIMEIRA - DO RECEBIMENTO:**

Executada a presente contratação e observadas as condições de adimplemento das obrigações pactuadas, os procedimentos e condições para receber o seu objeto pelo Contratante obedecerão, conforme o caso, às disposições do Art. 140, da Lei 14.133/21.

Por se tratar de serviço, a assinatura do termo detalhado de recebimento provisório, se dará pelas partes, quando verificado o cumprimento das exigências de caráter técnico, até 15 (quinze) dias da comunicação escrita do Contratado. No caso do termo detalhado de recebimento definitivo, será emitido e assinado pelas partes, apenas após o decurso do prazo de observação ou vistoria, que comprove o atendimento das exigências contratuais, não podendo esse prazo ser superior a 90 (noventa) dias, salvo em casos excepcionais, devidamente justificados.

#### **CLÁUSULA DÉCIMA SEGUNDA - DAS PENALIDADES:**

O licitante ou o Contratado será responsabilizado administrativamente, facultada a defesa no prazo legal do interessado, pelas infrações previstas no Art. 155, da Lei 14.133/21 e serão aplicadas, na forma, condições, regras, prazos e procedimentos definidos nos Arts. 156 a 163, do mesmo diploma legal, as seguintes sanções: a - advertência aplicada exclusivamente pela infração administrativa de dar causa à inexecução parcial do contrato, quando não se justificar a imposição de penalidade mais grave; b - multa de mora de 0,5% (zero vírgula cinco por cento) aplicada sobre o valor do contrato, por dia de atraso injustificado na execução do objeto da contratação; c - multa de 10% (dez por cento) sobre o valor do contrato por qualquer das infrações administrativas previstas no referido Art. 155; d - impedimento de licitar e contratar no âmbito da Administração Pública direta e indireta do ente federativo que tiver aplicado a sanção, pelo prazo máximo de três anos, aplicada ao responsável pelas infrações administrativas previstas nos incisos II, III, IV, V, VI e VII do caput do referido Art. 155, quando não se justificar a imposição de penalidade mais grave; e - declaração de inidoneidade para licitar ou contratar no âmbito da Administração Pública direta e indireta de todos os entes federativos, pelo prazo mínimo de três anos e máximo de seis anos, aplicada ao responsável pelas infrações administrativas previstas nos incisos VIII, IX, X, XI e XII do caput do referido Art. 155, bem como pelas infrações administrativas previstas nos incisos II, III, IV, V, VI e VII do caput do mesmo artigo que justifiquem a imposição de penalidade mais grave que a sanção referida no § 4º do referido Art. 156; f - aplicação cumulada de outras sanções previstas na Lei 14.133/21.

Se o valor da multa ou indenização devida não for recolhido no prazo de 15 dias após a comunicação ao Contratado, será automaticamente descontado da primeira parcela do pagamento a que o Contratado vier a fazer jus, acrescido de juros moratórios de 1% (um por cento) ao mês, ou, quando for o caso, cobrado judicialmente.

#### **CLÁUSULA DÉCIMA TERCEIRA - DA COMPENSAÇÃO FINANCEIRA:**

Nos casos de eventuais atrasos de pagamento nos termos deste instrumento, e desde que o Contratado não tenha concorrido de alguma forma para o atraso, será admitida a compensação financeira, devida desde a data limite fixada para o pagamento até a data correspondente ao efetivo pagamento da parcela. Os encargos moratórios devidos em razão do atraso no pagamento serão calculados com utilização da seguinte fórmula:  $EM = N \times VP \times I$ , onde: EM = encargos moratórios; N = número de dias entre a data prevista para o pagamento e a do efetivo pagamento; VP = valor da parcela a ser paga; e I = índice de compensação financeira, assim apurado:  $I = (TX \div 100) \div 365$ , sendo TX = percentual do IPCA-IBGE acumulado nos últimos doze meses ou, na sua falta, um novo índice adotado pelo Governo Federal que o substitua. Na hipótese do referido índice estabelecido para a compensação financeira venha a ser extinto ou de qualquer forma não possa mais ser utilizado, será adotado, em substituição, o que vier a ser determinado pela legislação então em vigor.

#### **CLÁUSULA DÉCIMA QUARTA - DAS OBRIGAÇÕES PERTINENTES À LGPD:**

a - As partes contratantes deverão cumprir a Lei nº 13.709, de 14 de Agosto de 2018, que é a Lei Geral de Proteção de Dados Pessoais LGPD, quanto a todos os dados pessoais a que tenham acesso em razão deste contrato, independentemente de declaração ou de aceitação expressa.

b - Os dados obtidos somente poderão ser utilizados para as finalidades que justificaram seu acesso e de acordo com a boa-fé e com os princípios do Art. 6º, da Lei 13.709/18.

c - É vedado o compartilhamento com terceiros de qualquer dado obtido, fora das hipóteses permitidas em Lei.

d - Constitui atribuição do Contratado orientar e treinar seus empregados, quando for o caso, sobre os deveres, requisitos e responsabilidades decorrentes da LGPD.

e - O Contratante deverá ser informado, no prazo de cinco dias úteis sobre todos os contratos de suboperação firmados ou que venham a ser celebrados pelo Contratado.

f - O Contratado deverá exigir de suboperadores e subcontratados o cumprimento dos deveres da presente cláusula, permanecendo integralmente responsável por garantir sua observância.

g - O Contratante poderá realizar diligência para aferir o cumprimento desta cláusula, devendo o Contratado atender prontamente eventuais pedidos de comprovação formulados.

h - O Contratado deverá prestar, no prazo fixado pelo Contratante, prorrogável mediante justificativa, quaisquer informações acerca dos dados pessoais para cumprimento da LGPD, inclusive quanto a eventual descarte realizado.

i - Terminado o tratamento dos dados nos termos do Art. 15, é dever do Contratado eliminá-los, com exceção das hipóteses do Art. 16, ambos da Lei 13.709/18, incluindo aquelas em que houver necessidade de guarda de documentação para fins de comprovação do cumprimento de obrigações legais ou contratuais e somente enquanto não prescritas essas obrigações.

j - Os bancos de dados formados a partir da execução do objeto deste contrato, notadamente aqueles que se proponham a armazenar dados pessoais, devem ser mantidos em ambiente virtual controlado, com registro individual rastreável de tratamentos realizados, conforme Art. 37, da Lei 13.709/18, com cada acesso, data, horário e registro da finalidade, para efeito de responsabilização, em caso de eventuais omissões, desvios ou abusos. Os referidos bancos de dados devem ser desenvolvidos em formato interoperável, a fim de garantir a reutilização desses dados pelo Contratante nas hipóteses previstas na LGPD.

k - O presente contrato está sujeito a alterações nos procedimentos pertinentes ao tratamento de dados pessoais, quando indicado pela autoridade competente, em especial a Autoridade Nacional de Proteção de Dados, por meio de opiniões técnicas ou recomendações, editadas na forma da LGPD.

**CLÁUSULA DÉCIMA QUINTA - DO FORO:**

Para dirimir as questões decorrentes deste contrato, as partes elegem o Foro da Comarca de Ingá.

E, por estarem de pleno acordo, foi lavrado o presente contrato em 02(duas) vias, o qual vai assinado pelas partes e por duas testemunhas.

Riachão do Bacamarte - PB, ... de ..... de .....

TESTEMUNHAS

PELO CONTRATANTE

\_\_\_\_\_

\_\_\_\_\_

.....

PELO CONTRATADO

\_\_\_\_\_

\_\_\_\_\_

.....



**ESTADO DA PARAÍBA**  
**PREFEITURA MUNICIPAL DE RIACHÃO DO BACAMARTE**  
**SETOR DE CONTRATAÇÃO**

**ANEXO V - CONCORRÊNCIA ELETRÔNICA Nº 00007/2026**

MODELOS DE DECLARAÇÕES - cumprimento de requisitos normativos

**REFERENTE: CONCORRÊNCIA ELETRÔNICA Nº 00007/2026**  
PREFEITURA MUNICIPAL DE RIACHÃO DO BACAMARTE - PB.

PROPONENTE  
CNPJ

**1.0 - DECLARAÇÃO de ciência dos termos do Edital.**

O proponente acima qualificado, declara sob as penas da Lei, que está ciente e concorda com as condições contidas no Edital e seus anexos.

**2.0 - DECLARAÇÃO de inexistir fato impeditivo.**

O proponente acima qualificado declara, sob as penas da Lei, que inexistente até a presente data fato impeditivo no que diz respeito à habilitação/participação na presente licitação, estando ciente da obrigatoriedade de informar ocorrências posteriores.

**3.0 - DECLARAÇÃO de não possuir no quadro societário servidor da ativa do órgão.**

O proponente acima qualificado declara, sob as penas da Lei, que não possui em seu quadro societário e de funcionários, qualquer servidor efetivo ou comissionado ou empregado da Prefeitura Municipal de Riachão do Bacamarte, como também em nenhum outro órgão ou entidade a ela vinculada, exercendo funções técnicas, gerenciais, comerciais, administrativas ou societárias.

**4.0 - DECLARAÇÃO de não utilizar trabalho degradante ou forçado.**

O proponente acima qualificado, declara sob as penas da Lei, que não possui em sua cadeia produtiva, nos termos do Art. 1º, Incisos III e IV, e do Art. 5º, Inciso III, da Constituição Federal, empregados executando trabalho degradante ou forçado.

**5.0 - DECLARAÇÃO de cumprimento da reserva de cargo para deficiente e de acessibilidade.**

O proponente acima qualificado, declara sob as penas da Lei, que está ciente do cumprimento da reserva de cargo prevista na norma vigente, consoante Art. 93, da Lei Federal nº 8.213, de 24 de julho de 1991, para pessoa com deficiência ou para reabilitado da Previdência Social e que, se aplicado ao número de funcionário da empresa, atende às regras de acessibilidade previstas.

**6.0 - DECLARAÇÃO de observância do limite de contratação com a Administração Pública.**

O proponente acima qualificado declara, sob as penas da Lei, que, na condição de microempresa ou empresa de pequeno porte, no presente ano-calendário, ainda não celebrou contratos com a Administração Pública cujos valores somados extrapolem a receita bruta máxima admitida para fins de enquadramento como EPP, nos termos do Art. 4º, §§ 2º e 3º, da Lei 14.133/21.

Local e Data.

NOME/ASSINATURA/CARGO  
Representante legal do proponente.

OBSERVAÇÃO: a declaração deverá ser elaborada em papel timbrado do proponente.



**ESTADO DA PARAÍBA**  
**PREFEITURA MUNICIPAL DE RIACHÃO DO BACAMARTE**

**ANEXO VI - CONCORRÊNCIA ELETRÔNICA Nº 00007/2026**

ESTUDO TÉCNICO PRELIMINAR - ETP [Publicidade: divulgação conjunta com o edital]

OBSERVAÇÃO: este anexo é representado pelo correspondente Estudo Técnico Preliminar - ETP, documento constitutivo da primeira etapa do planejamento de uma contratação que caracteriza o interesse público envolvido e a sua melhor solução; em atendimento ao requisito de publicidade determinado na norma vigente, que exige a publicação conjunta desses estudos com o respectivo Edital para garantir plena transparência e competitividade.

**ESTADO DA PARAÍBA**  
**PREFEITURA MUNICIPAL DE RIACHÃO DO BACAMARTE**

**1. Introdução**

Este documento apresenta os estudos técnicos preliminares, onde será avaliada a contratação pretendida, demonstrando os elementos e as informações essenciais que servirão para embasar a elaboração do Termo de Referência, quando for considerada viável, de modo a melhor atender aos interesses e as necessidades da Administração, representada pela sua estrutura organizacional.

**2. Objeto**

Constitui objeto do presente estudo técnico a pretensa: Contratação de empresa de engenharia para executar reforma da escola Manoel Cândido Tenório - Escola do Quilombo - Riachão do Bacamarte-PB.

**3. Necessidade da contratação**

A contratação descrita, que mesmo com o contínuo esforço de sempre buscar a otimização dos processos de trabalho, é essencial: Pela necessidade da devida efetivação de serviço para suprir demanda específica - Contratação de empresa de engenharia para executar reforma da escola Manoel Cândido Tenório - Escola do Quilombo - Riachão do Bacamarte-PB - considerada oportuna e imprescindível, bem como relevante medida de interesse público; e ainda, pela necessidade de desenvolvimento de ações continuadas para a promoção de atividades pertinentes, visando à maximização dos recursos em relação aos objetivos programados, observadas as diretrizes e metas definidas nas ferramentas de planejamento aprovadas.

**4. Alinhamento aos planos da Administração**

A contratação pretendida está alinhada aos planos estratégicos da Administração, delineados nas diretrizes e metas definidas nas ferramentas de planejamento aprovadas, onde estão fixadas e detalhadas as respectivas ações ao alcance dos objetivos institucionais, primando pela eficácia, eficiência e efetividade dos respectivos projetos, programas e processos.

**5. Requisitos da contratação**

As características e especificações do objeto da referida contratação são:

<b>CÓDIGO</b>	<b>DESCRIÇÃO DO ITEM</b>	<b>UNIDADE</b>	<b>QUANTIDADE</b>
ETP 1	Contratação de empresa de engenharia para executar reforma da escola Manoel Cândido Tenório - Escola do Quilombo - Riachão do Bacamarte-PB	UND	1

O prazo máximo para a execução do objeto desta contratação e que admite prorrogação nas condições e hipóteses previstas na Lei 14.133/21, está abaixo indicado e será considerado da assinatura do Contrato ou equivalente:

Início: 3 (três) dias;

Conclusão: 12 (doze) meses.

A vigência da presente contratação será determinada: 12 (doze) meses, considerada da data de assinatura do respectivo instrumento de ajuste; podendo ser prorrogada, nas hipóteses e nos termos dos Arts. 105 a 114, da Lei 14.133/21, especialmente as disposições do Art. 107, por tratar-se esta contratação, de serviço contínuo.

O serviço a ser contratado, para o caso das atividades decorrentes a serem desenvolvidas pela Administração, é considerado continuado, pois visa atender à necessidade pública de forma permanente e contínua, por mais de um exercício financeiro, assegurando o funcionamento das ações programadas, de modo que sua interrupção na forma como se apresenta, pode comprometer a devida prestação dos serviços.

Salienta-se que neste instrumento de planejamento foram consideradas as especificações da pretensa contratação, definidas pelo setor técnico competente e detalhadas nos respectivos documentos decorrentes, preliminarmente elaborados quando necessários, a exemplo de memórias de cálculo, planilhas orçamentárias e cronogramas físico-financeiros.

A contratação do serviço, objeto deste estudo preliminar, deverá considerar os seguintes normativos: Lei Federal nº 14.133, de 1º de Abril de 2021; Lei Complementar nº 123, de 14 de Dezembro de 2006; Instrução Normativa nº 73 SEGES/ME, de 30 de Setembro de 2022; e legislação pertinente, consideradas as alterações posteriores das referidas normas.

Uma vez autorizada, a contratação pretendida deverá possuir previsão e adequação orçamentária e financeira com o orçamento vigente, necessariamente demonstrada, e compatibilidade com as diretrizes e metas definidas nas ferramentas de planejamento aprovadas.

#### **6. Relação entre a demanda pretendida e o dimensionamento do serviço**

O adequado equilíbrio entre a demanda requerida e a dimensão da correspondente contratação é fundamental para o seu planejamento e execução, notadamente com o intuito de reduzir ou, até mesmo, de se evitar aditivos contratuais desnecessários ou, ainda, a necessidade da realização de novo certame, com conseqüente perda de economia de escala.

O quantitativo e a respectiva unidade da presente contratação em função do serviço delineado e utilização prováveis, foram devidamente definidos mediante observância à previsão da demanda a ser atendida e possíveis alterações em decorrência das atividades a serem desenvolvidas e seus desdobramentos, bem como considerando o orçamento disponível e ainda a sequência histórica da realização de despesas semelhantes, quando existente.

#### **7. Levantamento de mercado**

Diversas empresas do ramo pertinente podem executar o objeto deste estudo preliminar. Foram analisadas contratações similares feitas por outras entidades, por meio de consulta aos respectivos sistemas de gestão dos órgãos fiscalizadores, com o intuito de identificar a existência de novas metodologias, tecnologias ou inovações que melhor atendessem às necessidades da Administração e as identificadas, quando possível e consideradas viáveis, foram incorporadas na contratação em análise.

Constatou-se, inclusive, que para a realização de despesas semelhantes ao objeto do presente estudo técnico, diversas entidades públicas efetivam a contratação de forma análoga à que se pretende adotar pela Administração, cumprindo as regras e exigências legais e normativas.

#### **8. Justificativa da escolha do tipo de solução a contratar**

A solução que melhor atende aos interesses e as necessidades da Administração, representada pela sua estrutura organizacional, é a pretensa: Contratação de empresa de engenharia para executar reforma da escola Manoel Candido Tenório - Escola do Quilombo - Riachão do Bacamarte-PB. Salienta-se que a vigência da contratação será determinada: 12 (doze) meses, considerada da data de assinatura do respectivo instrumento de ajuste; podendo ser prorrogada, nas hipóteses e nos termos dos Arts. 105 a 114, da Lei 14.133/21, especialmente as disposições do Art. 107, por tratar-se esta contratação, de serviço contínuo.

Destaca-se que a Administração vislumbrou uma maior vantagem econômica em razão da contratação plurianual, após a avaliação das circunstâncias pertinentes, inclusive quanto aos potenciais benefícios e os riscos previsíveis, considerando: a inconveniência da suspensão das atividades cujo desempenho deve ocorrer de modo contínuo; a ampliação do risco de insucesso, haja vista que a multiplicação de contratações, cada qual pactuada por prazo mais curto e com contratados diversos, elevaria a iminência de fracasso; o ônus da renovação constante de procedimentos, pela necessidade de realização de certames permanentemente em decorrência de eventual contratação firmada por um período abreviado, o que acabaria por multiplicar-se os custos e as despesas administrativas; e os ganhos de escala econômica, uma vez que a contratação por prazo mais longo propicia previsível redução de dispêndios em vista da ampliação do prazo de execução do contrato, por um único e mesmo contratado. Entende-se, portanto, que a extensão do prazo de vigência do contrato permite, usualmente, a redução dos custos do contratado, o que se refletirá em preços mais vantajosos para a Administração.

Nesse mesmo diapasão, sopesadas as possibilidades previstas no Art. 44, da Lei 14.133/21, quando houver, observados os aspectos da demanda requerida, e após considerados os custos e os benefícios de cada opção prevista no referido diploma legal, indica-se como a alternativa mais vantajosa para a Administração, a contratação do objeto detalhado no presente instrumento, da forma como se apresenta.

#### **9. Estimativas preliminares dos preços**

Nos termos da norma vigente o valor previamente estimado da contratação deverá ser compatível com os valores praticados pelo mercado, considerados os preços constantes de bancos de dados públicos e as quantidades a serem contratadas, observadas a potencial economia de escala e as peculiaridades do local de execução do objeto. Informamos que, relativamente ao procedimento em tela, existe previsão de dotação específica no orçamento vigente, apropriada para a devida execução do objeto a ser contratado, conforme consulta prévia efetuada ao setor responsável.

Na pretensa contratação o valor estimado, acrescido do percentual de Benefícios e Despesas Indiretas - BDI de referência e dos Encargos Sociais - ES cabíveis, foi definido por meio da utilização do seguinte parâmetro: composição de custos unitários menores ou iguais à mediana do item correspondente do Sistema de Custos Referenciais de Obras - Sicro, para serviços e obras de infraestrutura de transportes, ou do Sistema Nacional de Pesquisa de Custos e Índices de Construção Civil - Sinapi, para as demais obras e serviços de engenharia.

Com base nos custos para execução do objeto da contratação, definidos por meio de parâmetro na forma estabelecida no Art. 23, § 2º, da Lei 14.133/21, relacionamos abaixo o preço de referência considerado satisfatório.

A estimativa preliminar total a ser considerada é equivalente a R\$ 530.472,24.

#### **10. Descrição da solução como um todo**

Conforme os elementos apresentados, a solução é: Contratação de empresa de engenharia para executar reforma da escola Manoel Cândido Tenório - Escola do Quilombo - Riachão do Bacamarte-PB. Entende-se que o serviço poderá ser realizado por execução indireta, sob o regime de empreitada por preço global.

#### **11. Justificativa para o parcelamento ou não da solução**

De acordo com a legislação vigente, é obrigatório o parcelamento quando o objeto da contratação tiver natureza divisível, desde que não haja prejuízo para o conjunto a ser licitado. Compras, obras ou serviços efetuados pela Administração serão divididos em tantos itens, parcelas e etapas que se comprovem técnica e economicamente viáveis, procedendo-se a licitação com vistas ao melhor aproveitamento dos recursos disponíveis no mercado, sem prejuízo da economia de escala. A norma ainda permite cotação de quantidade inferior à demandada no certame, com vistas a ampliação da competitividade, podendo o ato convocatório fixar quantitativo mínimo. Nesse sentido, o competente processo licitatório a ser deflagrado para efetivação da presente contratação será realizado em um único item, conforme as características e especificações constantes da tabela acima destacada.

Considerados os aspectos e as características da solução que melhor atende aos interesses e as necessidades da Administração, acima detalhada e, ainda, as particularidades e a dinâmica das atividades a serem desenvolvidas, entende-se que sobre o objeto da presente contratação não deve incidir a possibilidade de parcelamento no modo formal, não permitindo cotação de quantidade inferior à demandada, para evitar a ocorrência inviável, no contexto operacional, de mais de um certame ou adjudicatário por item e o consequente prejuízo da economia de escala. No entanto, poderá ser admitido o parcelamento na forma material, sendo permitida a participação de consórcio, nos termos da norma vigente, bem como ocorrer a autorização para a realização de subcontratação.

#### **12. Resultados pretendidos**

A Administração almeja com a contratação da pretendida solução, em termos de economicidade, eficácia, eficiência e de melhor aproveitamento dos recursos humanos, materiais e financeiros disponíveis, inclusive com respeito a impactos ambientais positivos, os seguintes resultados:

Em termos de economicidade, a efetivação da melhor contratação viável, especialmente quanto ao melhor custo benefício, relativamente a: Contratação de empresa de engenharia para executar reforma da escola Manoel Cândido Tenório - Escola do Quilombo - Riachão do Bacamarte-PB.

Com relação à eficácia, o atendimento de todas as demandas logísticas e funcionais, no suporte às atividades finalísticas da Administração, inerentes aos correspondentes serviços prestados de interesse público. Quanto à eficiência, assegurar a continuidade da prestação regular de tais serviços, com demanda notadamente crescente, e do uso racional dos recursos financeiros disponíveis.

Relativo ao melhor aproveitamento dos recursos humanos, materiais e financeiros, com a contratação em comento, da forma como se apresenta - consideradas as especificações, prazos, quantitativos e demais exigências devidamente definidas -, espera-se o regular cumprimento, por parte do interessado que venha a ser contratado, de todas as obrigações e compromissos assumidos, pois, desse modo, não haverá a necessidade de extinção contratual ou outras sanções em decorrência de inexecução do instrumento de ajuste pactuado, permitindo ao contratante, em vez de envidar esforços para a realização de novo certame destinado a contratação do mesmo objeto, destinar seus recursos humanos, materiais e financeiros para outras atividades-fins da Administração.

Entende-se que a correta execução do objeto da contratação em tela, cuja regularidade será fiscalizada pela Administração, não atenta quanto ao meio ambiente e, principalmente, não acarretará impactos ambientais negativos.

#### **13. Providências para adequação do ambiente da Administração**

Verificou-se não haver a necessidade iminente de providências no sentido de adequações físicas no ambiente da Administração em decorrência da execução do objeto da contratação.

#### **14. Análise de risco**

Não foram identificados riscos substanciais a fora os comuns a toda contratação semelhante, tais como: a inexecução total ou parcial do ajuste pactuado; o não cumprimento de obrigações, especificações, projetos e prazos; bem como a ocorrência de caso fortuito ou de força maior.

Entende-se que as ações, de iniciativa da Administração, necessárias para reduzir a ocorrência dos riscos identificados, já estão previstas nos normativos aos quais à contratação do presente serviço deverá estar devidamente fundamentada, representadas pelas sanções administrativas a serem definidas, observando-se os aspectos e características do seu objeto.

#### **15. Requisitos específicos para a contratação**

Observado o disposto na legislação pertinente, os aspectos e as características da despesa, bem como abordadas todas as considerações técnicas, mercadológicas e de gestão que podem interferir na contratação, entende-se que o certame a ser deflagrado deverá ainda contemplar requisitos específicos, compreendidos: o critério de julgamento definido de menor preço; a impossibilidade

de participação da pessoa física; o caráter não sigiloso do orçamento estimado da contratação e a não permissão da participação de sociedades cooperativas.

Outros requisitos considerados determinantes - exigência de: prestação de garantia de proposta; qualificação técnico-profissional; e qualificação técnico-operacional.

Consideradas as características e propriedades do objeto desta contratação, entende-se pela impossibilidade de participação da pessoa física, quer pelos próprios atributos do objeto, quer pelos requisitos exigidos para habilitação dos interessados; haja vista que para a sua devida execução, poderão ser demandados recursos financeiros ou uma estrutura de equipamentos e instalações, ou até a pluralidade de profissionais, incompatíveis para uma pessoa física. Portanto, conclui-se que a capacidade de uma pessoa física de garantir a execução da contratação, observadas ainda a dinâmica do mercado e a legislação pertinente, é bem menor que a de uma empresa, representando um potencial prejuízo para a Administração.

Pela natureza do objeto desta contratação e observado o modo como é usualmente executado no mercado em geral, entende-se presentes, de forma isolada ou simultânea, aspectos que desnaturam a atuação típica de uma cooperativa, seja pela própria natureza do objeto, seja a necessidade de subordinação jurídica entre o particular contratado e o obreiro, bem como de pessoalidade e habitualidade. Portanto, a participação de cooperativas potencializa a ocorrência de violação a princípios da licitação, como os da legalidade, economicidade e eficiência, expondo a Administração a vários riscos, dentre os quais o de enfrentar situações ambíguas e questionamentos legais, uma vez que as cooperativas possuem normas próprias das empresas tradicionais, afetando a segurança jurídica do certame; de ter que arcar com eventuais obrigações trabalhistas subsidiariamente; e a dificuldade de responsabilização e controle devido à natureza peculiar das cooperativas.

#### **16. Conclusão**

Com base nas especificações e requisitos da solução escolhida que melhor atende aos interesses e as necessidades da Administração, bem como considerando os elementos obtidos nos estudos preliminares realizados, avalia-se viável a contratação pretendida.

Riachão do Bacamarte - PB, 18 de Maio de 2026.

**JOSELÂNIO ANASTÁCIO DA SILVA**  
Secretario

REFORMA DA Escola Manoel Cândido Tenório - Escola do Quilombo - Riachão do Bacamarte

QUILOMBOLO GRILLO - RIACHÃO DO BACAMARTE

DATA BASE: SETEMBRO/2025

DEMONERADO: SIM

BDI: 26,50%

SINAPI - 09/2025 - ParaíbaSBC - 11/2025 - JPA - João Pessoa - PB

ORSE - 09/2025 - SergipeSINFRA - 028 - Ceará

NOVEMBRO DE 2025

PLANILHA ORÇAMENTÁRIA								
Item	Código	Banco	Descrição	Und	Quant.	Valor Unit	Valor Unit com BDI	Total
<b>1</b>			<b>ADMINISTRAÇÃO DA OBRA</b>					<b>30.834,08</b>
1.1	93565	SINAPI	ENGENHEIRO CIVIL DE OBRA JUNIOR COM ENCARGOS COMPLEMENTARES	MES	1	20.244,09	25.608,77	25.608,77
1.2	93572	SINAPI	ENCARREGADO GERAL DE OBRAS COM ENCARGOS COMPLEMENTARES	MES	1	4.130,68	5.225,31	5.225,31
<b>2</b>			<b>SERVIÇOS PRELIMINARES</b>					<b>19.572,51</b>
2.1	97622	SINAPI	DEMOLIÇÃO DE ALVENARIA DE BLOCO FURADO, DE FORMA MANUAL, SEM REAPROVEITAMENTO. AF_09/2023	m³	23,08	51,76	65,47	1.511,04
2.2	73801/001	SINAPI	DEMOLICAO DE PISO DE ALTA RESISTENCIA	m²	220,65	29,41	37,20	8.208,18
2.3	72230	SINAPI	RETRADA DE TELHAS DE CERAMICAS OU DE VIDRO	m²	175,5	9,80	12,39	2.174,44
2.4	85333	SINAPI	RETRADA DE APARELHOS SANITARIOS	UN	7	21,75	27,51	192,57
2.5	72142	SINAPI	RETRADA DE FOLHAS DE PORTA DE PASSAGEM OU JANELA	UN	28	11,68	14,77	413,56
2.6	55835	SINAPI	REATERRO INTERNO (EDIFICACOES) COMPACTADO MANUALMENTE	m³	20,5	68,63	86,81	1.779,60
2.7	74209/001	SINAPI	PLACA DE OBRA EM CHAPA DE ACO GALVANIZADO	m²	8	523,04	661,64	5.293,12
<b>3</b>			<b>ESTRUTURA LAJE - CAIXA D'ÁGUA</b>					<b>23.644,38</b>
3.1	106067	SINAPI	LAJE PRÉ-MOLDADA UNIDIRECIONAL, BIAPOIADA TIPO LAJE PAINEL TRELICADO MACIÇO (SEM ENCHIMENTO), PARA PISO, ALTURA TOTAL DA LAJE "Lt" = 12 CM (PAINEL+CAPA) = (3+9). AF_08/2025	m²	14	468,33	592,43	8.294,02
3.2	98557	SINAPI	IMPERMEABILIZAÇÃO DE SUPERFÍCIE COM EMULSÃO ASFÁLTICA, 2 DEMÃOS. AF_09/2023	m²	14	47,79	60,45	846,30
3.3	13530	ORSE	Estrutura em concreto armado (1,80 x 2,10m) p/ suporte de caixa d'água elevada em fibra de vidro 3.0001 (h=5.00m), conforme projeto. Inclusive fundação. Inclusive caixa d'água.	Un	1	11.240,22	14.218,87	14.218,87
3.4	83671	SINAPI	TUBO PVC DN 100 MM PARA DRENAGEM - FORNECIMENTO E INSTALACAO	M	3,4	66,31	83,88	285,19
<b>4</b>			<b>ALVENARIA E REVESTIMENTO DA ALVENARIA</b>					<b>111.904,33</b>
4.1	95467	SINAPI	EMBASAMENTO C/PEDRA ARGAMASSADA UTILIZANDO ARG.CIM/AREIA 1:4	m³	25,75	511,83	647,46	16.672,09
4.2	090305	SBC	ALVENARIA TIJOLO MACIÇO 1 VEZ (0,20m) CIMENTO/CAL/AREIA 1:1:15	m²	51,5	213,64	270,25	13.917,87
4.3	93205	SINAPI	CINTA DE AMARRAÇÃO DE ALVENARIA MOLDADA IN LOCO COM UTILIZAÇÃO DE BLOCOS CANALETA, ESPESURA DE *20* CM. AF_03/2024	M	103	67,59	85,50	8.806,50
4.4	103322	SINAPI	ALVENARIA DE VEDAÇÃO DE BLOCOS CERÂMICOS FURADOS NA VERTICAL DE 9X19X39 CM (ESPESURA 9 CM) E ARGAMASSA DE ASSENTAMENTO COM PREPARO EM BETONEIRA. AF_12/2021	m²	350,2	56,86	71,92	25.186,38
4.5	87893	SINAPI	CHAPISCO APLICADO EM ALVENARIA (SEM PRESEÇA DE VÃOS) E ESTRUTURAS DE CONCRETO DE FACHADA, COM COLHER DE PEDREIRO. ARGAMASSA TRAÇO 1:3 COM PREPARO MANUAL. AF_10/2022	m²	700,4	6,77	8,56	5.995,42
4.6	87532	SINAPI	EMBOÇO, EM ARGAMASSA TRAÇO 1:2:8, PREPARO MANUAL, APLICADO MANUALMENTE EM PAREDES INTERNAS DE AMBIENTES COM ÁREA ENTRE 5M² E 10M², E = 17,5MM, COM TALISCAS. AF_03/2024	m²	700,4	36,71	46,43	32.519,57
4.7	93205	SINAPI	CINTA DE AMARRAÇÃO DE ALVENARIA MOLDADA IN LOCO COM UTILIZAÇÃO DE BLOCOS CANALETA, ESPESURA DE *20* CM. AF_03/2024	M	103	67,59	85,50	8.806,50
<b>5</b>			<b>COBERTURA</b>					<b>80.495,57</b>
5.1	92543	SINAPI	TRAMA DE MADEIRA COMPOSTA POR TERÇAS PARA TELHADOS DE ATÉ 2 ÁGUAS PARA TELHA ONDULADA DE FIBROCIMENTO, METÁLICA, PLÁSTICA OU TERMOACUSTICA, INCLUSO TRANSPORTE VERTICAL. AF_07/2019	m²	175,5	20,34	25,73	4.515,61
5.2	73939/020	SINAPI	TESOURA COMPLETA EM MASSARANDUBA APARELHADA, PARA TELHADOS COM VAOS DE 14M	UN	8	5.858,56	7.411,07	59.288,56
5.3	74088/001	SINAPI	TELHAMENTO COM TELHA DE FIBROCIMENTO ONDULADA, ESPESURA 6MM, INCLUSO JUNTAS DE VEDAÇÃO E ACESSÓRIOS DE FIXAÇÃO, EXCLUINDO MADEIRAMENTO	m²	175,5	55,25	69,89	12.265,69
5.4	94228	SINAPI	CALHA EM CHAPA DE AÇO GALVANIZADO NÚMERO 24, DESENVOLVIMENTO DE 50 CM, INCLUSO TRANSPORTE VERTICAL. AF_07/2019	M	15,4	72,19	91,32	1.406,32
5.5	94231	SINAPI	RUFO EM CHAPA DE AÇO GALVANIZADO NÚMERO 24, CORTE DE 25 CM, INCLUSO TRANSPORTE VERTICAL. AF_07/2019	M	42,8	45,24	57,22	2.449,01
5.6	83671	SINAPI	TUBO PVC DN 100 MM PARA DRENAGEM - FORNECIMENTO E INSTALACAO	M	6,8	66,31	83,88	570,38
<b>6</b>			<b>PISO DA ESCOLA EXCETO BANHEIROS, CANTINA E DISPENSA</b>					<b>39.630,84</b>
6.1	96621	SINAPI	LASTRO COM MATERIAL GRANULAR, APLICAÇÃO EM BLOCOS DE COROAMENTO, ESPESURA DE *5 CM*. AF_01/2024	m³	9,64	214,15	270,89	2.611,37
6.2	87767	SINAPI	CONTRAPISO EM ARGAMASSA TRAÇO 1:4 (CIMENTO E AREIA), PREPARO MANUAL, APLICADO EM ÁREAS MOLHADAS SOBRE IMPERMEABILIZAÇÃO, ACABAMENTO NÃO REFORÇADO, ESPESURA 4CM. AF_07/2021	m²	192,86	60,72	76,81	14.813,57
6.3	104162	SINAPI	PISO EM GRANILITE, MARMORITE OU GRANITINA EM AMBIENTES INTERNOS, COM ESPESURA DE 8 MM, INCLUSO MISTURA EM BETONEIRA, COLOCAÇÃO DAS JUNTAS, APLICAÇÃO DO PISO, 4 POLIMENTOS COM POLITRIZ, ESTUCAMENTO, SELADOR E CERA. AF_06/2022	m²	192,86	91,02	115,14	22.205,90
<b>7</b>			<b>REVESTIMENTO CERÂMICO - PISO E PASTILHAS</b>					<b>52.085,03</b>
<b>7.1</b>			<b>REVESTIMENTO CERÂMICO PARA PISO - BANHEIROS, CANTINA E DISPENSA</b>					<b>7.333,40</b>
7.1.1	96621	SINAPI	LASTRO COM MATERIAL GRANULAR, APLICAÇÃO EM BLOCOS DE COROAMENTO, ESPESURA DE *5 CM*. AF_01/2024	m³	1,75	214,15	270,89	474,05
7.1.2	87767	SINAPI	CONTRAPISO EM ARGAMASSA TRAÇO 1:4 (CIMENTO E AREIA), PREPARO MANUAL, APLICADO EM ÁREAS MOLHADAS SOBRE IMPERMEABILIZAÇÃO, ACABAMENTO NÃO REFORÇADO, ESPESURA 4CM. AF_07/2021	m²	34,97	60,72	76,81	2.686,04
7.1.3	87255	SINAPI	REVESTIMENTO CERÂMICO PARA PISO COM PLACAS TIPO ESMALTADA DE DIMENSÕES 60X60 CM APLICADA EM AMBIENTES DE ÁREA MENOR QUE 5 M2. AF_02/2023_FE	m²	34,97	94,34	119,34	4.173,31
<b>7.2</b>			<b>REVESTIMENTO CERÂMICO PARA ALVENARIA BANHEIROS</b>					<b>7.491,33</b>
7.2.1	87250	SINAPI	REVESTIMENTO CERÂMICO PARA PISO COM PLACAS TIPO ESMALTADA DE DIMENSÕES 45X45 CM APLICADA EM AMBIENTES DE ÁREA ENTRE 5 M2 E 10 M2. AF_02/2023_FE	m²	84,6	70,00	88,55	7.491,33
<b>7.3</b>			<b>REVESTIMENTO DE PASTILHAS 10X10 EM TODA ALVENARIA - 1,60 M DE ALTURA</b>					<b>37.260,30</b>
7.3.1	SUPLAN 161082	Próprio	"REVESTIMENTO EM CERAMIRA 10X10CM, ELIZABETH, PEI-5, OU SIMILAR, ASSENTADA COM ARGAMASSA COLANTE ACII E REJUNTAMENTO INDUSTRIAL " - ( BASEADO EM TCPO 13 EDIÇÃO 2010 PAG. 298) ---	m²	349,01	84,40	106,76	37.260,30
<b>8</b>			<b>ESQUADRIAS</b>					<b>55.264,70</b>
<b>8.1</b>			<b>PORTAS</b>					<b>16.218,43</b>
8.1.1	91322	SINAPI	KIT DE PORTA DE MADEIRA PARA PINTURA, SEMI-OCA (PESADA OU SUPERPESADA), PADRÃO POPULAR, 80X210CM, ESPESURA DE 3,5CM, ITENS INCLUSOS: DOBRADIÇAS, MONTAGEM E INSTALAÇÃO DO BATENTE, SEM FECHADURA - FORNECIMENTO E INSTALAÇÃO. AF_12/2019	UN	1	1.052,04	1.330,83	1.330,83

REFORMA DA Escola Manoel Cândido Tenório - Escola do Quilombo - Riachão do Bacamarte

QUILOMBOLO GRILLO - RIACHÃO DO BACAMARTE

DATA BASE: SETEMBRO/2025

DENONERADO: SIM

BDI: 26,50%

SINAPI - 09/2025 - ParaíbaSBC - 11/2025 - JPA - João Pessoa - PB

ORSE - 09/2025 - SergipeSINFRA - 028 - Ceará

NOVEMBRO DE 2025

PLANILHA ORÇAMENTÁRIA								
Item	Código	Banco	Descrição	Und	Quant.	Valor Unit	Valor Unit com BDI	Total
8.1.2	100675	SINAPI	KIT DE PORTA-FRONTA DE MADEIRA EM ACABAMENTO MELAMÍNICO BRANCO, FOLHA LEVE OU MÉDIA, 90X210, EXCLUSIVE FECHADURA, FIXAÇÃO COM PREENCHIMENTO TOTAL DE ESPUMA EXPANSIVA - FORNECIMENTO E INSTALAÇÃO. AF_12/2019	UN	8	1.005,80	1.272,33	10.178,64
8.1.3	73838/001	SINAPI	PORTA DE VIDRO TEMPERADO, 0,9X2,10M, ESPESSURA 10MM, INCLUSIVE ACESSÓRIOS	UN	2	1.861,25	2.354,48	4.708,96
<b>8.2</b>			<b>JANELAS</b>					<b>16.850,08</b>
8.2.1	74067/002	SINAPI	JANELA DE CORRER EM ALUMÍNIO, FOLHAS PARA VIDRO, COM BANDEIRA, INCLUSO GUARNICAO E VIDRO LISO INCOLOR	m²	20,4	534,95	676,71	13.804,88
8.2.2	100674	SINAPI	CAIXILHO FIXO DE ALUMÍNIO PARA VIDRO (VIDRO INCLUSO), BATENTE/ REQUADRO DE 4 A 14 CM, SEM GUARNIÇÃO/ ALIZAR, FIXAÇÃO COM PARAFUSOS, VEDAÇÃO COM SILICONE, EXCLUSIVE CONTRAMARCO - FORNECIMENTO E INSTALAÇÃO. AF_11/2024	m²	3,19	754,64	954,61	3.045,20
<b>8.3</b>			<b>GUARDA-CORPO</b>					<b>22.196,19</b>
8.3.1	99841	SINAPI	GUARDA-CORPO PANORÂMICO COM PERFS DE ALUMÍNIO E VIDRO LAMINADO 8 MM, FIXADO COM CHUMBADOR MECÂNICO. AF_04/2019_PS	M	13,7	1.280,76	1.620,16	22.196,19
<b>9</b>			<b>PLATIBANDA</b>					<b>7.037,80</b>
9.1	103328	SINAPI	ALVENARIA DE VEDAÇÃO DE BLOCOS CERÂMICOS FURADOS NA HORIZONTAL DE 9X19X19 CM (ESPESSURA 9 CM) E ARGAMASSA DE ASSENTAMENTO COM PREPARO EM BETONEIRA. AF_12/2021	m²	42,77	86,61	109,56	4.685,88
9.2	87893	SINAPI	CHAFISCO APLICADO EM ALVENARIA (SEM PRESENÇA DE VÃOS) E ESTRUTURAS DE CONCRETO DE FACHADA, COM COLHER DE PEDREIRO. ARGAMASSA TRAÇO 1:3 COM PREPARO MANUAL. AF_10/2022	m²	42,77	6,77	8,56	366,11
9.3	87532	SINAPI	EMBOÇO, EM ARGAMASSA TRAÇO 1:2:8, PREPARO MANUAL, APLICADO MANUALMENTE EM PAREDES INTERNAS DE AMBIENTES COM ÁREA ENTRE 5M² E 10M², E = 17,5MM, COM TALISCAS. AF_03/2024	m²	42,77	36,71	46,43	1.985,81
<b>10</b>			<b>PINTURA</b>					<b>12.095,03</b>
10.1	88485	SINAPI	FUNDO SELADOR ACRÍLICO, APLICAÇÃO MANUAL EM PAREDE, UMA DEMÃO. AF_04/2023	m²	369,54	3,64	4,60	1.699,88
10.2	88495	SINAPI	EMASSAMENTO COM MASSA LÁTEX, APLICAÇÃO EM PAREDE, UMA DEMÃO, LIXAMENTO MANUAL. AF_04/2023	m²	369,54	10,07	12,73	4.704,24
10.3	88489	SINAPI	PINTURA LÁTEX ACRÍLICA PREMIUM, APLICAÇÃO MANUAL EM PAREDES, DUAS DEMÃOS. AF_04/2023	m²	369,54	12,18	15,40	5.690,91
<b>11</b>			<b>INSTALAÇÕES ELÉTRICAS</b>					<b>28.406,69</b>
11.1	101873	SINAPI	QUADRO DE DISTRIBUIÇÃO DE LUZ EM PVC PARA 12 DISJUNTORES - FORNECIMENTO E INSTALAÇÃO. AF_07/2025	UN	1	493,65	624,46	624,46
11.2	93137	SINAPI	PONTO DE ILUMINAÇÃO RESIDENCIAL INCLUINDO INTERRUPTOR SIMPLES (2 MÓDULOS), CAIXA ELÉTRICA, ELETRODUTO, CABO, RASGO, QUEBRA E CHUMBAMENTO (EXCLUINDO LUMINÁRIA E LÂMPADA). AF_01/2016	UN	65	180,60	228,45	14.849,25
11.3	00039378	SINAPI	LUMINÁRIA SPOT DE SOBREPOR EM ALUMÍNIO COM ALETA PLÁSTICA PARA 2 LÂMPADAS, BASE E27, POTENCIA MÁXIMA 40/60 W (NAO INCLUI LÂMPADA)	UN	3	69,79	88,28	264,84
11.4	00038773	SINAPI	LUMINÁRIA DE TETO PLAFON/PLAFONIER EM PLÁSTICO COM BASE E27, POTENCIA MÁXIMA 60 W (NAO INCLUI LÂMPADA)	UN	45	6,01	7,60	342,00
11.5	11129	ORSE	Luminária tipo espeto para jardim com lâmpada led 3w	un	7	28,90	36,55	255,85
11.6	93141	SINAPI	PONTO DE TOMADA RESIDENCIAL INCLUINDO TOMADA 10A/250V, CAIXA ELÉTRICA, ELETRODUTO, CABO, RASGO, QUEBRA E CHUMBAMENTO. AF_01/2016	UN	32	189,78	240,07	7.682,24
11.7	CPU - 4	Próprio	ENTRADA DE ENERGIA ELÉTRICA TRIFÁSICA DEMANDA ENTRE 0 E 15,2 KW	und	1	3.468,82	4.388,05	4.388,05
<b>12</b>			<b>INSTALAÇÕES HIDROSSANITÁRIAS</b>					<b>25.383,63</b>
<b>12.1</b>			<b>INSTALAÇÕES HIDRÁULICA</b>					<b>2.758,40</b>
12.1.1	89957	SINAPI	PONTO DE CONSUMO TERMINAL DE ÁGUA FRIA (SUBRAMAL) COM TUBULAÇÃO DE PVC, DN 25 MM, INSTALADO EM RAMAL DE ÁGUA, INCLUSOS RASGO E CHUMBAMENTO EM ALVENARIA. AF_12/2014	UN	10	124,06	156,93	1.569,30
12.1.2	00034636	SINAPI	CAIXA D'ÁGUA / RESERVATORIO EM POLIETILENO, 1000 LITROS, COM TAMPA	UN	2	470,00	594,55	1.189,10
<b>12.2</b>			<b>INSTALAÇÕES SANITÁRIAS</b>					<b>12.581,86</b>
12.2.1	1683	ORSE	Fonte de esgoto com tubo de pvc rígido soldável de ø 100 mm (vaso sanitário)	pt	8	109,60	138,64	1.109,12
12.2.2	89709	SINAPI	RALO SIFONADO, PVC, DN 100 X 40 MM, JUNTA SOLDÁVEL, FORNECIDO E INSTALADO EM RAMAL DE DESCARGA OU EM RAMAL DE ESGOTO SANITÁRIO. AF_08/2022	UN	8	17,56	22,21	177,68
12.2.3	74051/001	SINAPI	CAIXA DE GORDURA DUPLA EM CONCRETO PRE-MOLDADO DN 60,0 CM COM TAMPA - FORNECIMENTO E INSTALACAO	UN	12	198,83	251,51	3.018,12
12.2.4	74197/001	SINAPI	FOSSA SEPTICA EM ALVENARIA DE TIJOLO CERAMICO MACICO DIMENSÕES EXTERNAS 1,90X1,10X1,40M, 1.500 LITROS, REVESTIDA INTERNAMENTE COM BARRA LISA, COM TAMPA EM CONCRETO ARMADO COM ESPESSURA 8CM	UN	1	1.998,13	2.527,63	2.527,63
12.2.5	98099	SINAPI	SUMIDOURO RETANGULAR, EM ALVENARIA COM BLOCOS DE CONCRETO, DIMENSÕES INTERNAS: 1,0 X 3,0 X H=3,0 M, ÁREA DE INFILTRAÇÃO: 25 M² (PARA 10 CONTRIBUINTES). AF_12/2020	UN	1	4.544,91	5.749,31	5.749,31
<b>12.3</b>			<b>LOUÇAS E METAIS</b>					<b>10.043,37</b>
12.3.1	100848	SINAPI	VASO SANITARIO INFANTIL LOUÇA BRANCA - FORNECIMENTO E INSTALACAO. AF_01/2020	UN	3	570,79	722,04	2.166,12
12.3.2	100849	SINAPI	ASSENTO SANITÁRIO CONVENCIONAL - FORNECIMENTO E INSTALACAO. AF_01/2020	UN	3	47,61	60,22	180,66
12.3.3	13664	ORSE	Bancada em granito são gabriel, e=2cm	m²	3,57	722,36	913,78	3.262,19
12.3.4	100852	SINAPI	CURA DE EMBUTIR RETANGULAR DE AÇO INOXIDÁVEL, 56 X 33 X 12 CM - FORNECIMENTO E INSTALAÇÃO. AF_01/2020	UN	5	249,79	315,98	1.579,90
12.3.5	100853	SINAPI	TORNEIRA CROMADA DE MESA PARA LAVATORIO, TIPO MONOCOMANDO. AF_01/2020	UN	6	376,09	475,75	2.854,50
<b>13</b>			<b>FACHADA</b>					<b>30.464,06</b>
13.1	SUPLAN 161082	Próprio	"REVESTIMENTO EM CERAMIRA 10X10CM, ELIZABETH, PEI-5, OU SIMILAR, ASSENTADA COM ARGAMASSA COLANTE ACII E REJUNTAMENTO INDUSTRIAL " - ( BASEADO EM TCPO 13 EDIÇÃO 2010 PAG. 298) ---	m²	85,69	84,40	106,76	9.148,26
13.2	ORSE - 12737	Próprio	Estrutura metálica galvanizada, revestida por placas de ACM (alumínio composto) recortado, letras em PVC expandido, e=0,3mm, 1,00 nx 1,00m, fixação da estrutura metálica sem avanço na est. espacial existente no local por parafusos. - fornecimento e montagem m2	m²	26,5	635,87	804,37	21.315,80
<b>14</b>			<b>FORRO</b>					<b>12.449,80</b>
14.1	96109	SINAPI	FORRO EM PLACAS DE GESSO, PARA AMBIENTES RESIDENCIAIS. AF_08/2023_PS	m²	190,77	47,85	60,53	11.547,30
14.2	96120	SINAPI	ACABAMENTOS PARA FORRO (MOLDURA DE GESSO). AF_08/2023	M	250	2,86	3,61	902,50
<b>15</b>			<b>SERVIÇOS COMPLEMENTARES</b>					<b>1.203,79</b>
15.1	98504	SINAPI	PLANTIO DE GRAMA BRATATAIS EM PLACAS. AF_07/2024	m²	23,73	15,41	19,49	462,49
15.2	98516	SINAPI	PLANTIO DE PALMEIRA COM ALTURA DE MUDA MENOR OU IGUAL A 2,00 M . AF_07/2024	UN	2	293,01	370,65	741,30
<b>VALOR TOTAL:</b>								<b>530.472,24</b>

QUINHENTOS E TRINTA MIL QUATROCENTOS E SETENTA E DOIS REAIS E VINTE E QUATRO CENTAVOS



REFORMA DA Escola Manoel Cândido Tenório - Escola do Quilombo - Riachão do Bacamarte

QUILOMBOLO GRILLO - RIACHÃO DO BACAMARTE

DATA BASE: SETEMBRO/2025

BDI: 26,50%

DENONERADO: SIM

NOVEMBRO DE 2025

SINAPI - 09/2025 - ParaíbaSBC - 11/2025 - JPA - João Pessoa - PBOSE - 09/2025 - SergipeSEINFRA - 028 - Ceará

COMPOSIÇÕES

1								30.834,08		
1.1	Código	Banco	Descrição	Tipo	Und	Quant.	Valor Unit	Total		
Composição	93565	SINAPI	ENGENHEIRO CIVIL DE OBRA JUNIOR COM ENCARGOS COMPLEMENTARES	Livro SINAPI: Cálculos e	MES	1,0000000	20.244,09	20.244,09		
Composição Auxiliar	95415	SINAPI	CURSO DE CAPACITAÇÃO PARA ENGENHEIRO CIVIL DE OBRA JÚNIOR (ENCARGOS COMPLEMENTARES) - MENSALISTA	Livro SINAPI: Cálculos e Parâmetros	MES	1,0000000	217,86	217,86		
Insumo	00040811	SINAPI	ENGENHEIRO CIVIL DE OBRA JUNIOR (MENSALISTA)	Mão de Obra	MES	1,0000000	19.591,91	19.591,91		
Insumo	00040863	SINAPI	EXAMES - MENSALISTA (COLETADO CAIXA - ENCARGOS COMPLEMENTARES)	Material	MES	1,0000000	270,51	270,51		
Insumo	00040864	SINAPI	SEGURO - MENSALISTA (COLETADO CAIXA - ENCARGOS COMPLEMENTARES)	Material	MES	1,0000000	15,46	15,46		
Insumo	00043474	SINAPI	FERRAMENTAS - FAMÍLIA ENGENHEIRO CIVIL - MENSALISTA (ENCARGOS COMPLEMENTARES - COLETADO CAIXA)	Material	MES	1,0000000	2,35	2,35		
Insumo	00043498	SINAPI	EPI - FAMÍLIA ENGENHEIRO CIVIL - MENSALISTA (ENCARGOS COMPLEMENTARES - COLETADO CAIXA)	Material	MES	1,0000000	146,00	146,00		
				MO sem LS =>		19.809,77	LS =>	0,00	MO com LS =>	19.809,77
				Valor do BDI =>		5.364,68	Valor com BDI =>		25.608,77	
						<b>Quant. =&gt;</b>	<b>1,0000000</b>	<b>Preço Total =&gt;</b>	<b>25.608,77</b>	

1.2								19.809,77		
1.2	Código	Banco	Descrição	Tipo	Und	Quant.	Valor Unit	Total		
Composição	95422	SINAPI	ENCARREGADO GERAL DE OBRAS COM ENCARGOS COMPLEMENTARES	Livro SINAPI: Cálculos e	MES	1,0000000	4.130,68	4.130,68		
Composição Auxiliar	95422	SINAPI	CURSO DE CAPACITAÇÃO PARA ENCARREGADO GERAL DE OBRAS (ENCARGOS COMPLEMENTARES) - MENSALISTA	Livro SINAPI: Cálculos e Parâmetros	MES	1,0000000	56,38	56,38		
Insumo	00040818	SINAPI	ENCARREGADO GERAL DE OBRAS (MENSALISTA)	Mão de Obra	MES	1,0000000	3.530,88	3.530,88		
Insumo	00040863	SINAPI	EXAMES - MENSALISTA (COLETADO CAIXA - ENCARGOS COMPLEMENTARES)	Material	MES	1,0000000	270,51	270,51		
Insumo	00040864	SINAPI	SEGURO - MENSALISTA (COLETADO CAIXA - ENCARGOS COMPLEMENTARES)	Material	MES	1,0000000	15,46	15,46		
Insumo	00043475	SINAPI	FERRAMENTAS - FAMÍLIA ENCARREGADO GERAL - MENSALISTA (ENCARGOS COMPLEMENTARES - COLETADO CAIXA)	Material	MES	1,0000000	15,46	15,46		
Insumo	00043499	SINAPI	EPI - FAMÍLIA ENCARREGADO GERAL - MENSALISTA (ENCARGOS COMPLEMENTARES - COLETADO CAIXA)	Material	MES	1,0000000	241,99	241,99		
				MO sem LS =>		3.587,26	LS =>	0,00	MO com LS =>	3.587,26
				Valor do BDI =>		1.094,63	Valor com BDI =>		5.225,31	
						<b>Quant. =&gt;</b>	<b>1,0000000</b>	<b>Preço Total =&gt;</b>	<b>5.225,31</b>	

2								19.572,51		
2.1	Código	Banco	Descrição	Tipo	Und	Quant.	Valor Unit	Total		
Composição	97622	SINAPI	DEMOLIÇÃO DE ALVENARIA DE BLOCO FURADO, DE FORMA MANUAL, SEM REAPROVEITAMENTO. AF. 09/2023	Demolições e Remoções	m²	1,0000000	51,76	51,76		
Composição Auxiliar	88309	SINAPI	PEDREIRO COM ENCARGOS COMPLEMENTARES	Livro SINAPI: Cálculos e Parâmetros	H	0,3541000	24,62	8,71		
Composição Auxiliar	88316	SINAPI	SERVEANTE COM ENCARGOS COMPLEMENTARES	Livro SINAPI: Cálculos e Parâmetros	H	2,1957000	19,61	43,05		
				MO sem LS =>		38,40	LS =>	0,00	MO com LS =>	38,40
				Valor do BDI =>		13,71	Valor com BDI =>		65,47	
						<b>Quant. =&gt;</b>	<b>23,0800000</b>	<b>Preço Total =&gt;</b>	<b>1.511,04</b>	

2.2								37,20		
2.2	Código	Banco	Descrição	Tipo	Und	Quant.	Valor Unit	Total		
Composição	73801/001	SINAPI	DEMOLICAO DE PISO DE ALTA RESISTENCIA	SERP - SERVIÇOS	m²	1,0000000	29,41	29,41		
Composição Auxiliar	88316	SINAPI	SERVEANTE COM ENCARGOS COMPLEMENTARES	Livro SINAPI: Cálculos e Parâmetros	H	1,5000000	19,61	29,41		
				MO sem LS =>		21,57	LS =>	0,00	MO com LS =>	21,57
				Valor do BDI =>		7,79	Valor com BDI =>		37,20	
						<b>Quant. =&gt;</b>	<b>220,6500000</b>	<b>Preço Total =&gt;</b>	<b>8.208,18</b>	

2.3								12,39		
2.3	Código	Banco	Descrição	Tipo	Und	Quant.	Valor Unit	Total		
Composição	72230	SINAPI	RETIRADA DE TELHAS DE CERAMICAS OU DE VIDRO	SERP - SERVIÇOS	m²	1,0000000	9,80	9,80		
Composição Auxiliar	88316	SINAPI	SERVEANTE COM ENCARGOS COMPLEMENTARES	Livro SINAPI: Cálculos e Parâmetros	H	0,5000000	19,61	9,80		
				MO sem LS =>		7,19	LS =>	0,00	MO com LS =>	7,19
				Valor do BDI =>		2,59	Valor com BDI =>		12,39	
						<b>Quant. =&gt;</b>	<b>175,5000000</b>	<b>Preço Total =&gt;</b>	<b>2.174,44</b>	

2.4								27,51		
2.4	Código	Banco	Descrição	Tipo	Und	Quant.	Valor Unit	Total		
Composição	85333	SINAPI	RETIRADA DE APARELHOS SANITARIOS	SERP - SERVIÇOS	UN	1,0000000	21,75	21,75		
Composição Auxiliar	88267	SINAPI	ENCANADOR OU BOMBEIRO HIDRÁULICO COM ENCARGOS COMPLEMENTARES	Livro SINAPI: Cálculos e Parâmetros	H	0,5000000	23,90	11,95		
Composição Auxiliar	88316	SINAPI	SERVEANTE COM ENCARGOS COMPLEMENTARES	Livro SINAPI: Cálculos e Parâmetros	H	0,5000000	19,61	9,80		
				MO sem LS =>		16,80	LS =>	0,00	MO com LS =>	16,80
				Valor do BDI =>		5,76	Valor com BDI =>		27,51	
						<b>Quant. =&gt;</b>	<b>7,0000000</b>	<b>Preço Total =&gt;</b>	<b>192,57</b>	

2.5								14,77		
2.5	Código	Banco	Descrição	Tipo	Und	Quant.	Valor Unit	Total		
Composição	72142	SINAPI	RETIRADA DE FOLHAS DE PORTA DE PASSAGEM OU JANELA	ESQV -	UN	1,0000000	11,68	11,68		
Composição Auxiliar	88261	SINAPI	CARPINTEIRO DE ESQUADRIAS COM ENCARGOS COMPLEMENTARES	Livro SINAPI: Cálculos e Parâmetros	H	0,5000000	23,37	11,68		
				MO sem LS =>		9,13	LS =>	0,00	MO com LS =>	9,13
				Valor do BDI =>		3,09	Valor com BDI =>		14,77	
						<b>Quant. =&gt;</b>	<b>28,0000000</b>	<b>Preço Total =&gt;</b>	<b>413,56</b>	

2.6								86,81		
2.6	Código	Banco	Descrição	Tipo	Und	Quant.	Valor Unit	Total		
Composição	55835	SINAPI	REATERRO INTERNO (EDIFICACOES) COMPACTADO MANUALMENTE	MOVIT - MOVIMENTO DE TERRA	m³	1,0000000	68,63	68,63		
Composição Auxiliar	88316	SINAPI	SERVEANTE COM ENCARGOS COMPLEMENTARES	Livro SINAPI: Cálculos e Parâmetros	H	3,5000000	19,61	68,63		
				MO sem LS =>		50,33	LS =>	0,00	MO com LS =>	50,33
				Valor do BDI =>		18,18	Valor com BDI =>		86,81	
						<b>Quant. =&gt;</b>	<b>20,5000000</b>	<b>Preço Total =&gt;</b>	<b>1.779,60</b>	



REFORMA DA Escola Manoel Cândido Tenório - Escola do Quilombo - Riachão do Bacamarte

QUILOMBOLO GRILLO - RIACHÃO DO BACAMARTE

DATA BASE: SETEMBRO/2025

BDI: 26,50%

DENONERADO: SIM

NOVEMBRO DE 2025

SINAPI - 09/2025 - ParaíbaSBC - 11/2025 - JPA - João Pessoa - PBORSE - 09/2025 - SergipeSEINFRA - 028 - Ceará

COMPOSIÇÕES

2.7	Código	Banco	Descrição	Tipo	Und	Quant.	Valor Unit	Total		
Composição	74209/001	SINAPI	PLACA DE OBRA EM CHAPA DE ACO GALVANIZADO	CANT - CANTEIRO DE OBRAS	m²	1,0000000	523,04	523,04		
Composição Auxiliar	88262	SINAPI	CARPINTEIRO DE FORMAS COM ENCARGOS COMPLEMENTARES	Livro SINAPI: Cálculos e Parâmetros	H	1,0000000	24,21	24,21		
Composição Auxiliar	88316	SINAPI	SERVEANTE COM ENCARGOS COMPLEMENTARES	Livro SINAPI: Cálculos e Parâmetros	H	2,0000000	19,61	39,22		
Composição Auxiliar	94962	SINAPI	CONCRETO MAGRO PARA LASTRO, TRAÇO 1:4,5:4,5 (EM MASSA SECA DE CIMENTO/ AREIA MÉDIA/ BRITA 1) - PREPARO MECÂNICO COM BETONEIRA 400 L. AF_05/2021	Produção de Concreto	m³	0,0100000	402,57	4,02		
Insumo	00004417	SINAPI	SARRAFO NAO APARELHADO *2,5 X 7* CM, EM MACARANDUBA/MASSARANDUBA, ANGELIM, PEROBA-ROSA OU EQUIVALENTE DA REGIAO - BRUTA	Material	M	1,0000000	6,21	6,21		
Insumo	00004491	SINAPI	PONTALETE *7,5 X 7,5* CM EM PINUS, MISTA OU EQUIVALENTE DA REGIAO - BRUTA	Material	M	4,0000000	11,76	47,04		
Insumo	00004813	SINAPI	PLACA DE OBRA (PARA CONSTRUCAO CIVIL) EM CHAPA GALVANIZADA *N. 22*, ADESIVADA, DE *2,4 X 1,2* M (SEM POSTES PARA FIXACAO)	Material	m²	1,0000000	400,00	400,00		
Insumo	00005075	SINAPI	PREGO DE ACO POLIDO COM CABECA 18 X 30 (2 3/4 X 10)	Material	KG	0,1100000	21,36	2,34		
					MO sem LS =>	48,39	LS =>	0,00	MO com LS =>	48,39
					Valor do BDI =>	138,60	Valor com BDI =>		661,64	
						<b>Quant. =&gt;</b>	<b>8,0000000</b>	<b>Preço Total =&gt;</b>	<b>5.293,12</b>	

3	Código	Banco	Descrição	Tipo	Und	Quant.	Valor Unit	Total		
3.1	106067	SINAPI	ESTRUTURA LAJE - CAIXA D'ÁGUA	Lajes Pré-Moldadas	m²	1,0000000	468,33	23.644,38		
Composição	106067	SINAPI	LAJE PRÉ-MOLDADA UNIDIRECIONAL, BIAPOIADA TIPO LAJE PAINEL TRELICADO MACIÇO (SEM ENCHIMENTO), PARA PISO, ALTURA TOTAL DA LAJE "LT" = 12 CM (PAINEL+CAPA) = (3+9). AF_08/2025	Lajes Pré-Moldadas	m²	1,0000000	468,33	468,33		
Composição Auxiliar	103674	SINAPI	CONCRETAGEM DE VIGAS E LAJES, FCK=25 MPA, PARA LAJES PREMOLDADAS COM USO DE BOMBA - LANÇAMENTO, ADENSAMENTO E ACABAMENTO. AF_02/2022_PS	Concretagem para Estruturas de Concreto Armado	m³	0,0900000	700,77	63,06		
Composição Auxiliar	88262	SINAPI	CARPINTEIRO DE FORMAS COM ENCARGOS COMPLEMENTARES	Livro SINAPI: Cálculos e Parâmetros	H	0,5830000	24,21	14,11		
Composição Auxiliar	88316	SINAPI	SERVEANTE COM ENCARGOS COMPLEMENTARES	Livro SINAPI: Cálculos e Parâmetros	H	0,4370000	19,61	8,56		
Composição Auxiliar	92273	SINAPI	FABRICAÇÃO DE ESCORAS DO TIPO PONTALETE, EM MADEIRA, PARA PÉ-DIREITO SIMPLS. AF_09/2020	Fórmãs para Estruturas de Concreto Armado	M	1,5800000	19,40	30,65		
Composição Auxiliar	92767	SINAPI	ARMAÇÃO DE LAJE DE ESTRUTURA CONVENCIONAL DE CONCRETO ARMADO UTILIZANDO AÇO CA-60 DE 4,2 MM - MONTAGEM. AF_06/2022	Armação para Estruturas de Concreto Armado	KG	1,2110000	13,77	16,67		
Insumo	00006193	SINAPI	TABUA NAO APARELHADA *2,5 X 20* CM, EM MACARANDUBA/MASSARANDUBA, ANGELIM OU EQUIVALENTE DA REGIAO - BRUTA	Material	M	2,0400000	16,13	32,90		
Insumo	00040304	SINAPI	PREGO DE ACO POLIDO COM CABECA DUPLA 17 X 27 (2 1/2 X 11)	Material	KG	0,0430000	26,37	1,13		
Insumo	00045310	SINAPI	LAJE EM PAINEL TRELICADO MACICO L=25 CM, PTM-12, COM TRELICA DE 8 CM, PARA PISO, UNIDIRECIONAL, SOBRECARGA DE 350 KGf/M2, VAO ATE 5,0 M, EXCLUSO CONCRETO (SEM COLOCACAO)	Material	m²	1,0000000	301,25	301,25		
					MO sem LS =>	30,76	LS =>	0,00	MO com LS =>	30,76
					Valor do BDI =>	124,10	Valor com BDI =>		592,43	
						<b>Quant. =&gt;</b>	<b>14,0000000</b>	<b>Preço Total =&gt;</b>	<b>8.294,02</b>	

3.2	Código	Banco	Descrição	Tipo	Und	Quant.	Valor Unit	Total		
Composição	98557	SINAPI	IMPERMEABILIZAÇÃO DE SUPERFÍCIE COM EMULSÃO ASFÁLTICA, 2 DEMÃOS. AF_09/2023	Impermeabilização, Proteção	m²	1,0000000	47,79	47,79		
Composição Auxiliar	88243	SINAPI	AJUDANTE ESPECIALIZADO COM ENCARGOS COMPLEMENTARES	Livro SINAPI: Cálculos e Parâmetros	H	0,0969000	20,48	1,98		
Composição Auxiliar	88270	SINAPI	IMPERMEABILIZADOR COM ENCARGOS COMPLEMENTARES	Livro SINAPI: Cálculos e Parâmetros	H	0,4299000	24,62	10,58		
Insumo	00000626	SINAPI	MANTA LIQUIDA DE BASE ASFALTICA MODIFICADA COM A ADICAO DE ELASTOMEROS DILUIDOS EM SOLVENTE ORGANICO, APLICACAO A FRIO (MEMBRANA DE EMULSAO ASFALTICA PARA IMPERMEABILIZACAO FLEXIVEL)	Material	KG	1,5000000	23,49	35,23		
					MO sem LS =>	9,76	LS =>	0,00	MO com LS =>	9,76
					Valor do BDI =>	12,66	Valor com BDI =>		60,45	
						<b>Quant. =&gt;</b>	<b>14,0000000</b>	<b>Preço Total =&gt;</b>	<b>846,30</b>	

3.3	Código	Banco	Descrição	Tipo	Und	Quant.	Valor Unit	Total
Composição	13530	ORSE	Estrutura em concreto armado (1,80 x 2,10m) p/ suporte de caixa d'água elevada em fibra de vidro 3.000I (h=5.00m), conforme projeto. Inclusive fundação. Inclusive caixa d'agua.	Reservatórios	Un	1,0000000	11.240,22	11.240,22
Composição Auxiliar	10552	ORSE	Encargos Complementares - Eletricista	Provisórios	h	7,2100000	3,73	26,89
Composição Auxiliar	11244	ORSE	Forma plana para estruturas, em compensado plastificado de 12mm, 02 usos, exclusive escoramento - Rev 01_05/2022	Conversão InfoWOrca	m²	34,5800000	85,34	2.951,05
Composição Auxiliar	11486	ORSE	Concreto simples usinado fck=30mpa, bombeado, lançado e adensado na infraestrutura	Conversão InfoWOrca	m³	1,6800000	584,67	982,24
Composição Auxiliar	140	ORSE	Aço CA - 50 Ø 6,3 a 12,5mm, inclusive corte, dobragem, montagem e colocacao de ferragens nas formas, para superestruturas e fundações - R1	Armaduras Convencionais	kg	149,0000000	12,75	1.899,75
Composição Auxiliar	141	ORSE	Aço CA - 60 Ø 4,2 a 9,5mm, inclusive corte, dobragem, montagem e colocacao deferragens nas formas, para superestruturas e fundações - R1	Armaduras Convencionais	kg	26,0000000	11,88	308,88
Composição Auxiliar	2497	ORSE	Escavação manual de vala ou cava em material de 1ª categoria, profundidade até 1,50m	Escavação Manual em Área Urbana	m³	1,1560000	55,32	63,94
Composição Auxiliar	3091	ORSE	Escoramento em madeira p/ reservatórios elevados ou estruturas c/ forma vertical, 01 uso	Cimbramentos de Grandes Estruturas	m³	23,1800000	76,99	1.784,62
Composição Auxiliar	3346	ORSE	Concreto simples usinado fck=30mpa, bombeado, lançado e adensado em superestrutura	Conversão InfoWOrca	m³	2,1556000	605,10	1.304,35
Composição Auxiliar	50	ORSE	Locação de construção de edificação até 200m2, inclusive execução de gabarito de madeira	Locação de Edificações	m²	3,7800000	9,07	34,28
Composição Auxiliar	68	ORSE	Reaterro manual de valas com espalhamento e compactação utilizando compactador placa vibratória, sem controle do grau de compactação	Aterros / Reaterros / Compactações	m³	1,1560000	17,28	19,97
Composição Auxiliar	80	ORSE	Forma plana para fundações, em compensado resinado 12mm, 02 usos	Formas para Fundações	m²	1,1500000	113,06	130,01
Composição Auxiliar	96619	SINAPI	LASTRO DE CONCRETO MAGRO, APLICADO EM BLOCOS DE COROAMENTO OU SAPATAS, ESPESSURA DE 5 CM. AF_01/2024	Lastro	m²	1,0100000	38,37	38,75
Insumo	00000095/SIN API	ORSE	Adaptador pvc soldavel, com flange e anel de vedacao, 20 mm x 1/2", para caixa d'agua	Material	un	1,0000000	11,37	11,37
Insumo	00000096/SIN API	ORSE	Adaptador pvc soldavel, com flange e anel de vedacao, 25 mm x 3/4", para caixa d'agua	Material	un	3,0000000	12,37	37,11
Insumo	00002436/SIN API	ORSE	Eletricista (horista)	Mão de Obra	h	7,2100000	20,44	147,37
Insumo	00006016/SIN API	ORSE	Registro gaveta bruto em latao forjado, bitola 3/4"	Material	un	2,0000000	30,74	61,48

REFORMA DA Escola Manoel Cândido Tenório - Escola do Quilombo - Riachão do Bacamarte

QUILOMBOLO GRILLO - RIACHÃO DO BACAMARTE

DATA BASE: SETEMBRO/2025

BDI: 26,50%

DENONERADO: SIM

NOVEMBRO DE 2025

SINAPI - 09/2025 - ParaíbaSBC - 11/2025 - JPA - João Pessoa - PBORSE - 09/2025 - SergipeSEINFRA - 028 - Ceará

**COMPOSIÇÕES**

Insumo	Código	Banco	Descrição	Tipo	Und	Quant.	Valor Unit	Total			
Insumo	00007588/SIN API	ORSE	Automatico de boia superior / inferior, *15" a / 250 v	Material	un	1,0000000	44,10	44,10			
Insumo	00009856/SIN API	ORSE	Tubo pvc, roscavel, 1/2", agua fria predial	Material	m	12,0000000	7,97	95,64			
Insumo	00009859/SIN API	ORSE	Tubo pvc roscavel, 3/4", agua fria predial	Material	m	12,0000000	10,21	122,52			
Insumo	462	ORSE	Caixa d'agua fibra vidro 3.000 litros - Fortlev-Torres (ou similar)	Material	un	1,0000000	1.175,90	1.175,90			
						MO sem LS =>	2.644,60	LS =>	0,00	MO com LS =>	2.644,60
						Valor do BDI =>	2.978,65			Valor com BDI =>	14.218,87
						<b>Quant. =&gt;</b>	<b>1,0000000</b>			<b>Preço Total =&gt;</b>	<b>14.218,87</b>

3.4	Código	Banco	Descrição	Tipo	Und	Quant.	Valor Unit	Total			
Composição	83671	SINAPI	TUBO PVC DN 100 MM PARA DRENAGEM - FORNECIMENTO E INSTALACAO	DROP - DRENAGEM/OBRAS DE	M	1,0000000	66,31	66,31			
Composição	88277	SINAPI	MONTADOR (TUBO AÇO/EQUIPAMENTOS) COM ENCARGOS COMPLEMENTARES	Livro SINAPI: Cálculos e Parâmetros	H	0,0600000	25,17	1,51			
Composição	88316	SINAPI	SERVEANTE COM ENCARGOS COMPLEMENTARES	Livro SINAPI: Cálculos e Parâmetros	H	2,5658000	19,61	50,31			
Insumo	00009836	SINAPI	TUBO PVC SERIE NORMAL, DN 100 MM, PARA ESGOTO PREDIAL (NBR 5688)	Material	m	1,0000000	14,49	14,49			
						MO sem LS =>	38,15	LS =>	0,00	MO com LS =>	38,15
						Valor do BDI =>	17,57			Valor com BDI =>	83,88
						<b>Quant. =&gt;</b>	<b>3,4000000</b>			<b>Preço Total =&gt;</b>	<b>285,19</b>

4	Código	Banco	Descrição	Tipo	Und	Quant.	Valor Unit	Total			
<b>ALVENARIA E REVESTIMENTO DA ALVENARIA</b>											
Composição	95467	SINAPI	EMBASAMENTO C/PEDRA ARGAMASSADA UTILIZANDO ARG.CIM/AREIA 1:4	FUES - FUNDAÇÕES E	m³	1,0000000	511,83	511,83			
Composição	87316	SINAPI	ARGAMASSA TRAÇO 1:4 (EM VOLUME DE CIMENTO E AREIA GROSSA ÚMIDA) PARA CHAPISCO CONVENCIONAL. PREPARO MECÂNICO COM BETONEIRA 400 L. AF_08/2019	Argamassas	m³	0,3000000	478,69	143,60			
Composição	88309	SINAPI	PEDREIRO COM ENCARGOS COMPLEMENTARES	Livro SINAPI: Cálculos e Parâmetros	H	6,0000000	24,62	147,72			
Composição	88316	SINAPI	SERVEANTE COM ENCARGOS COMPLEMENTARES	Livro SINAPI: Cálculos e Parâmetros	H	6,0000000	19,61	117,66			
Insumo	00004730	SINAPI	PEDRA DE MAO OU PEDRA RACHAO PARA ARRIMO/FUNDAÇÃO (POSTO PEDREIRA/FORNECEDOR, SEM FRETE)	Material	m³	1,1000000	93,50	102,85			
						MO sem LS =>	219,84	LS =>	0,00	MO com LS =>	219,84
						Valor do BDI =>	135,63			Valor com BDI =>	647,46
						<b>Quant. =&gt;</b>	<b>25,7500000</b>			<b>Preço Total =&gt;</b>	<b>16.672,09</b>

4.2	Código	Banco	Descrição	Tipo	Und	Quant.	Valor Unit	Total			
Composição	090305	SBC	ALVENARIA TIJOLO MACICO 1 VEZ (0,20m) CIMENTO/CAL/AREIA 1:1:15	PAREDES E PAINES	m²	1,0000000	213,64	213,64			
Insumo	000050	SBC	CIMENTO PORTLAND CP III 32RS NBR 11578 (quilo)	Material	KG	0,9000000	0,72	0,64			
Insumo	000100	SBC	AREIA GROSSA LAVADA	Material	m³	0,1340000	146,89	19,68			
Insumo	000300	SBC	CAL HIDRATADA CH-III SACO 20kg (QUILOGRAMA)	Material	KG	13,5000000	1,10	14,85			
Insumo	001900	SBC	TIJOLO CERAMICO MACICO RECOSIDO 6,0 x 9 x 19cm (UNIDADE)	Material	UN	174,0000000	0,58	100,92			
Insumo	099050	SBC	PEDREIRO	Mão de Obra	H	2,2850000	19,20	43,87			
Insumo	099900	SBC	SERVEANTE	Mão de Obra	H	2,2850000	14,74	33,68			
						MO sem LS =>	77,55	LS =>	0,00	MO com LS =>	77,55
						Valor do BDI =>	56,61			Valor com BDI =>	270,25
						<b>Quant. =&gt;</b>	<b>51,5000000</b>			<b>Preço Total =&gt;</b>	<b>13.917,87</b>

4.3	Código	Banco	Descrição	Tipo	Und	Quant.	Valor Unit	Total			
Composição	93205	SINAPI	CINTA DE AMARRAÇÃO DE ALVENARIA MOLDADA IN LOCO COM UTILIZAÇÃO DE BLOCOS CANALETA, ESPESSURA DE *20" CM. AF_03/2024	Vergas, contravergas e fixação de alvenaria	M	1,0000000	67,59	67,59			
Composição	87294	SINAPI	ARGAMASSA TRAÇO 1:2:9 (EM VOLUME DE CIMENTO, CAL E AREIA MÉDIA ÚMIDA) PARA EMBOÇO/MASSA ÚNICA/ASSENTAMENTO DE ALVENARIA DE VEDAÇÃO, PREPARO MECÂNICO COM BETONEIRA 600 L. AF_08/2019	Argamassas	m³	0,0019000	557,61	1,05			
Composição	88309	SINAPI	PEDREIRO COM ENCARGOS COMPLEMENTARES	Livro SINAPI: Cálculos e Parâmetros	H	0,2950000	24,62	7,26			
Composição	88316	SINAPI	SERVEANTE COM ENCARGOS COMPLEMENTARES	Livro SINAPI: Cálculos e Parâmetros	H	0,1480000	19,61	2,90			
Composição	89994	SINAPI	GRAUTEAMENTO DE CINTA INTERMEDIÁRIA OU DE CONTRAVERGA EM ALVENARIA ESTRUTURAL. AF_09/2021	Graute e Armação	m³	0,0280000	854,45	23,92			
Composição	89998	SINAPI	ARMAÇÃO DE CINTA DE ALVENARIA ESTRUTURAL; DIÂMETRO DE 10,0 MM. AF_09/2021	Graute e Armação	KG	1,2340000	8,83	10,89			
Insumo	00000660	SINAPI	CANALETA DE CONCRETO 19 X 19 X 19 CM (CLASSE C - NBR 6136)	Material	UN	5,3400000	4,04	21,57			
						MO sem LS =>	15,49	LS =>	0,00	MO com LS =>	15,49
						Valor do BDI =>	17,91			Valor com BDI =>	85,50
						<b>Quant. =&gt;</b>	<b>103,0000000</b>			<b>Preço Total =&gt;</b>	<b>8.806,50</b>

4.4	Código	Banco	Descrição	Tipo	Und	Quant.	Valor Unit	Total			
Composição	103322	SINAPI	ALVENARIA DE VEDAÇÃO DE BLOCOS CERÂMICOS FURADOS NA VERTICAL DE 9X19X39 CM (ESPESSURA 9 CM) E ARGAMASSA DE ASSENTAMENTO COM PREPARO EM BETONEIRA. AF_12/2021	Alvenaria de Vedação	m²	1,0000000	56,86	56,86			
Composição	87292	SINAPI	ARGAMASSA TRAÇO 1:2:8 (EM VOLUME DE CIMENTO, CAL E AREIA MÉDIA ÚMIDA) PARA EMBOÇO/MASSA ÚNICA/ASSENTAMENTO DE ALVENARIA DE VEDAÇÃO, PREPARO MECÂNICO COM BETONEIRA 400 L. AF_08/2019	Argamassas	m³	0,0104000	579,81	6,03			
Composição	88309	SINAPI	PEDREIRO COM ENCARGOS COMPLEMENTARES	Livro SINAPI: Cálculos e Parâmetros	H	0,5900000	24,62	14,52			
Composição	88316	SINAPI	SERVEANTE COM ENCARGOS COMPLEMENTARES	Livro SINAPI: Cálculos e Parâmetros	H	0,2950000	19,61	5,78			
Insumo	00034557	SINAPI	TELA DE AÇO SOLDADA GALVANIZADA/ZINCADA PARA ALVENARIA, FIO D = *1,20 A 1,70* MM, MALHA 15 X 15 MM, (C X L) *50 X 7,5* CM	Material	M	0,4200000	1,96	0,82			
Insumo	00037395	SINAPI	PINO DE AÇO COM FURO, HASTE = 27 MM (AÇO DIRETA)	Material	CENTO	0,0050000	41,93	0,20			
Insumo	00037592	SINAPI	BLOCO CERAMICO / TIJOLO VAZADO PARA ALVENARIA DE VEDAÇÃO, FUIROS NA VERTICAL DE 9 X 19 X 39 CM (L X A X C)	Material	UN	13,6000000	2,17	29,51			
						MO sem LS =>	16,21	LS =>	0,00	MO com LS =>	16,21
						Valor do BDI =>	15,06			Valor com BDI =>	71,92

REFORMA DA Escola Manoel Cândido Tenório - Escola do Quilombo - Riachão do Bacamarte

QUILOMBOLO GRILLO - RIACHÃO DO BACAMARTE

DATA BASE: SETEMBRO/2025

BDI: 26,50%

DENONERADO: SIM

NOVEMBRO DE 2025

SINAPI - 09/2025 - ParaíbaSBC - 11/2025 - JPA - João Pessoa - PBORSE - 09/2025 - SergipeSEINFRA - 028 - Ceará

COMPOSIÇÕES

Quant. => 350,2000000 Preço Total => 25.186,38

4.5	Código	Banco	Descrição	Tipo	Und	Quant.	Valor Unit	Total		
Composição	87893	SINAPI	CHAPISCO APLICADO EM ALVENARIA (SEM PRESENÇA DE VÃOS) E ESTRUTURAS DE CONCRETO DE FACHADA, COM COLHER DE PEDREIRO. ARGAMASSA TRAÇO 1:3 COM PREPARO MANUAL. AF_10/2022	Chapisco	m²	1,0000000	6,77	6,77		
Composição Auxiliar	87377	SINAPI	ARGAMASSA TRAÇO 1:3 (EM VOLUME DE CIMENTO E AREIA GROSSA ÚMIDA) PARA CHAPISCO CONVENCIONAL. PREPARO MANUAL. AF_08/2019	Argamassas	m³	0,0037000	658,46	2,43		
Composição Auxiliar	88309	SINAPI	PEDREIRO COM ENCARGOS COMPLEMENTARES	Livro SINAPI: Cálculos e Parâmetros	H	0,1394000	24,62	3,43		
Composição Auxiliar	88316	SINAPI	SERVENTE COM ENCARGOS COMPLEMENTARES	Livro SINAPI: Cálculos e Parâmetros	H	0,0465000	19,61	0,91		
					MO sem LS =>	3,93	LS =>	0,00	MO com LS =>	3,93
					Valor do BDI =>	1,79			Valor com BDI =>	8,56
						<b>Quant. =&gt;</b>	<b>700,4000000</b>	<b>Preço Total =&gt;</b>	<b>5.995,42</b>	

4.6	Código	Banco	Descrição	Tipo	Und	Quant.	Valor Unit	Total		
Composição	87532	SINAPI	EMBOÇO EM ARGAMASSA TRAÇO 1:2:8, PREPARO MANUAL, APLICADO MANUALMENTE EM PAREDES INTERNAS DE AMBIENTES COM ÁREA ENTRE 5M² E 10M², E = 17,5MM, COM TALISCAS. AF_03/2024	Massa Única Interna	m²	1,0000000	36,71	36,71		
Composição Auxiliar	87369	SINAPI	ARGAMASSA TRAÇO 1:2:8 (EM VOLUME DE CIMENTO, CAL E AREIA MÉDIA ÚMIDA) PARA EMBOÇO/MASSA ÚNICA/ASSENTAMENTO DE ALVENARIA DE VEDAÇÃO, PREPARO MANUAL. AF_08/2019	Argamassas	m³	0,0304000	709,82	21,57		
Composição Auxiliar	88309	SINAPI	PEDREIRO COM ENCARGOS COMPLEMENTARES	Livro SINAPI: Cálculos e Parâmetros	H	0,4402000	24,62	10,83		
Composição Auxiliar	88316	SINAPI	SERVENTE COM ENCARGOS COMPLEMENTARES	Livro SINAPI: Cálculos e Parâmetros	H	0,2201000	19,61	4,31		
					MO sem LS =>	16,50	LS =>	0,00	MO com LS =>	16,50
					Valor do BDI =>	9,72			Valor com BDI =>	46,43
						<b>Quant. =&gt;</b>	<b>700,4000000</b>	<b>Preço Total =&gt;</b>	<b>32.519,57</b>	

4.7	Código	Banco	Descrição	Tipo	Und	Quant.	Valor Unit	Total		
Composição	93205	SINAPI	CINTA DE AMARRAÇÃO DE ALVENARIA MOLDADA IN LOCO COM UTILIZAÇÃO DE BLOCOS CANALETA, ESPESSURA DE *20* CM. AF_03/2024	Vergas, contravergas e fixação de alvenaria	M	1,0000000	67,59	67,59		
Composição Auxiliar	87294	SINAPI	ARGAMASSA TRAÇO 1:2:9 (EM VOLUME DE CIMENTO, CAL E AREIA MÉDIA ÚMIDA) PARA EMBOÇO/MASSA ÚNICA/ASSENTAMENTO DE ALVENARIA DE VEDAÇÃO, PREPARO MECÂNICO COM BETONEIRA 600 L. AF_08/2019	Argamassas	m³	0,0019000	557,61	1,05		
Composição Auxiliar	88309	SINAPI	PEDREIRO COM ENCARGOS COMPLEMENTARES	Livro SINAPI: Cálculos e Parâmetros	H	0,2950000	24,62	7,26		
Composição Auxiliar	88316	SINAPI	SERVENTE COM ENCARGOS COMPLEMENTARES	Livro SINAPI: Cálculos e Parâmetros	H	0,1480000	19,61	2,90		
Composição Auxiliar	89994	SINAPI	GRAUTEAMENTO DE CINTA INTERMEDIÁRIA OU DE CONTRAVERGA EM ALVENARIA ESTRUTURAL. AF_09/2021	Graute e Armação	m²	0,0280000	854,45	23,92		
Composição Auxiliar	89998	SINAPI	ARMAÇÃO DE CINTA DE ALVENARIA ESTRUTURAL; DIÂMETRO DE 10,0 MM. AF_09/2021	Graute e Armação	KG	1,2340000	8,83	10,89		
Insumo	00000660	SINAPI	CANALETA DE CONCRETO 19 X 19 X 19 CM (CLASSE C - NBR 6136)	Material	UN	5,3400000	4,04	21,57		
					MO sem LS =>	15,49	LS =>	0,00	MO com LS =>	15,49
					Valor do BDI =>	17,91			Valor com BDI =>	85,50
						<b>Quant. =&gt;</b>	<b>103,0000000</b>	<b>Preço Total =&gt;</b>	<b>8.806,50</b>	

5	Código	Banco	Descrição	Tipo	Und	Quant.	Valor Unit	Total		
5.1			<b>COBERTURA</b>					<b>80.495,57</b>		
Composição	92543	SINAPI	TRAMA DE MADEIRA COMPOSTA POR TERÇAS PARA TELHADOS DE ATÉ 2 ÁGUAS PARA TELHA ONDULADA DE FIBROCIMENTO, METÁLICA, PLÁSTICA OU TERMOACÚSTICA, INCLUSO TRANSPORTE VERTICAL. AF_07/2019	Estrutura e Trama para Cobertura	m²	1,0000000	20,34	20,34		
Composição Auxiliar	88239	SINAPI	AJUDANTE DE CARPINEIRO COM ENCARGOS COMPLEMENTARES	Livro SINAPI: Cálculos e Parâmetros	H	0,0650000	20,20	1,31		
Composição Auxiliar	88262	SINAPI	CARPINEIRO DE FORMAS COM ENCARGOS COMPLEMENTARES	Livro SINAPI: Cálculos e Parâmetros	H	0,1180000	24,21	2,85		
Composição Auxiliar	93281	SINAPI	GUINCHO ELÉTRICO DE COLUNA, CAPACIDADE 400 KG, COM MOTO FREIO, MOTOR TRIFÁSICO DE 1,25 CV - CHP DIURNO. AF_03/2016	Custos Horários Produtivo e Improdutivo dos Equipamentos	CHP	0,0046000	21,92	0,10		
Composição Auxiliar	93282	SINAPI	GUINCHO ELÉTRICO DE COLUNA, CAPACIDADE 400 KG, COM MOTO FREIO, MOTOR TRIFÁSICO DE 1,25 CV - CHI DIURNO. AF_03/2016	Custos Horários Produtivo e Improdutivo dos Equipamentos	CHI	0,0064000	21,09	0,13		
Insumo	00004425	SINAPI	VIGA NAO APARELHADA *6 X 12* CM, EM MACARANDUBA/MASSARANDUBA, ANGELIM OU EQUIVALENTE DA REGIAO - BRUTA	Material	M	0,6340000	24,15	15,31		
Insumo	00040568	SINAPI	PREGO DE ACO POLIDO COM CABECA 22 X 48 (4 1/4 X 5)	Material	KG	0,0300000	21,52	0,64		
					MO sem LS =>	3,40	LS =>	0,00	MO com LS =>	3,40
					Valor do BDI =>	5,39			Valor com BDI =>	25,73
						<b>Quant. =&gt;</b>	<b>175,5000000</b>	<b>Preço Total =&gt;</b>	<b>4.515,61</b>	

5.2	Código	Banco	Descrição	Tipo	Und	Quant.	Valor Unit	Total		
Composição	73939/020	SINAPI	TESOURA COMPLETA EM MASSARANDUBA APARELHADA, PARA TELHADOS COM VAOS DE 14M	COBE - COBERTURA	UN	1,0000000	5.858,56	5.858,56		
Composição Auxiliar	88239	SINAPI	AJUDANTE DE CARPINEIRO COM ENCARGOS COMPLEMENTARES	Livro SINAPI: Cálculos e Parâmetros	H	42,0000000	20,20	848,40		
Composição Auxiliar	88262	SINAPI	CARPINEIRO DE FORMAS COM ENCARGOS COMPLEMENTARES	Livro SINAPI: Cálculos e Parâmetros	H	84,0000000	24,21	2.033,64		
Composição Auxiliar	73488	SINAPI	MACARANDUBA APARELHADA 3" X 6"	SEDI - SERVIÇOS DIVERSOS	M	15,5000000	29,22	452,91		
Composição Auxiliar	73489	SINAPI	MACARANDUBA APARELHADA DE 3" X 9"	SEDI - SERVIÇOS DIVERSOS	M	34,5000000	69,79	2.407,75		
Insumo	00005075	SINAPI	PREGO DE ACO POLIDO COM CABECA 18 X 30 (2 3/4 X 10)	Material	KG	3,5000000	21,36	74,76		
Insumo	00010952	SINAPI	CANTONEIRA ACO ABAS IGUAIS (QUALQUER BITOLA), E = 1/8".	Material	KG	15,0000000	2,74	41,10		
					MO sem LS =>	2.239,44	LS =>	0,00	MO com LS =>	2.239,44
					Valor do BDI =>	1.552,51			Valor com BDI =>	7.411,07
						<b>Quant. =&gt;</b>	<b>8,0000000</b>	<b>Preço Total =&gt;</b>	<b>59.288,56</b>	

5.3	Código	Banco	Descrição	Tipo	Und	Quant.	Valor Unit	Total
Composição	74088/001	SINAPI	TELHAMENTO COM TELHA DE FIBROCIMENTO ONDULADA, ESPESSURA 6MM. INCLUSO JUNTAS DE VEDAÇÃO E ACESSÓRIOS DE FIXAÇÃO, EXCLUINDO MADEIRAMENTO	COBE - COBERTURA	m²	1,0000000	55,25	55,25

REFORMA DA Escola Manoel Cândido Tenório - Escola do Quilombo - Riachão do Bacamarte

QUILOMBOLO GRILLO - RIACHÃO DO BACAMARTE

DATA BASE: SETEMBRO/2025

BDI: 26,50%

DENONERADO: SIM

NOVEMBRO DE 2025

SINAPI - 09/2025 - ParaíbaSBC - 11/2025 - JPA - João Pessoa - PBORSE - 09/2025 - SergipeSEINFRA - 028 - Ceará

**COMPOSIÇÕES**

Composição	Código	Banco	Descrição	Tipo	Und	Quant.	Valor Unit	Total			
Auxiliar	88316	SINAPI	SERVENTE COM ENCARGOS COMPLEMENTARES	Livro SINAPI: Cálculos e Parâmetros	H	0,2200000	19,61	4,31			
Auxiliar	88323	SINAPI	TELHADISTA COM ENCARGOS COMPLEMENTARES	Livro SINAPI: Cálculos e Parâmetros	H	0,2200000	23,99	5,27			
Insumo	00001607	SINAPI	CONJUNTO ARRUELAS DE VEDACAO 5/16" PARA TELHA FIBROCIMENTO (UMA ARRUELA METALICA E UMA ARRUELA PVC - CONICAS)	Material	CJ	1,4200000	0,33	0,46			
Insumo	00004299	SINAPI	PARAFUSO ZINCADO ROSCA SOBERBA, CABECA SEXTAVADA, 5/16" X 110 MM, PARA FIXACAO DE TELHA EM MADEIRA	Material	UN	1,4200000	1,75	2,48			
Insumo	00007194	SINAPI	TELHA DE FIBROCIMENTO ONDULADA E = 6 MM, DE 2,44 X 1,10 M (SEM AMIANTO)	Material	m²	1,1500000	37,16	42,73			
						MO sem LS =>	7,31	LS =>	0,00	MO com LS =>	7,31
						Valor do BDI =>	14,64			Valor com BDI =>	69,89
						<b>Quant. =&gt;</b>	<b>175,5000000</b>	<b>Preço Total =&gt;</b>	<b>12.265,69</b>		

5.4	Código	Banco	Descrição	Tipo	Und	Quant.	Valor Unit	Total			
Composição	94228	SINAPI	CALHA EM CHAPA DE AÇO GALVANIZADO NÚMERO 24, DESENVOLVIMENTO DE 50 CM, INCLUSO TRANSPORTE VERTICAL. AF_07/2019	Telhamento para Cobertura	M	1,0000000	72,19	72,19			
Auxiliar	88316	SINAPI	SERVENTE COM ENCARGOS COMPLEMENTARES	Livro SINAPI: Cálculos e Parâmetros	H	0,3710000	19,61	7,27			
Auxiliar	88323	SINAPI	TELHADISTA COM ENCARGOS COMPLEMENTARES	Livro SINAPI: Cálculos e Parâmetros	H	0,2770000	23,99	6,64			
Auxiliar	93281	SINAPI	GUINCHO ELÉTRICO DE COLUNA, CAPACIDADE 400 KG, COM MOTO FREIO, MOTOR TRIFÁSICO DE 1,25 CV - CHP DIURNO. AF_03/2016	Custos Horários Produtivo e Improdutivo dos Equipamentos	CHP	0,0132000	21,92	0,28			
Auxiliar	93282	SINAPI	GUINCHO ELÉTRICO DE COLUNA, CAPACIDADE 400 KG, COM MOTO FREIO, MOTOR TRIFÁSICO DE 1,25 CV - CHI DIURNO. AF_03/2016	Custos Horários Produtivo e Improdutivo dos Equipamentos	CHI	0,0183000	21,09	0,38			
Insumo	00000142	SINAPI	SELANTE ELASTICO MONOCOMPONENTE A BASE DE POLIURETANO (PU) PARA JUNTAS DIVERSAS	Material	310ML	0,0810000	43,11	3,49			
Insumo	00005061	SINAPI	PREGO DE AÇO POLIDO COM CABECA 18 X 27 (2 1/2 X 10)	Material	KG	0,0130000	21,00	0,27			
Insumo	00005104	SINAPI	REBITE DE REPUXO EM ALUMINIO VAZADO, DIAMETRO 3,2 X 8 MM DE COMPRIMENTO (1KG = 1025 UNIDADES)	Material	KG	0,0024000	70,37	0,16			
Insumo	00013388	SINAPI	SOLDA EM BARRA DE ESTANHO-CHUMBO 50/50	Material	KG	0,0900000	138,59	12,47			
Insumo	00040783	SINAPI	CALHA QUADRADA DE CHAPA DE AÇO GALVANIZADA NUM 24, CORTE 50 CM	Material	M	1,0500000	39,27	41,23			
						MO sem LS =>	11,07	LS =>	0,00	MO com LS =>	11,07
						Valor do BDI =>	19,13			Valor com BDI =>	91,32
						<b>Quant. =&gt;</b>	<b>15,4000000</b>	<b>Preço Total =&gt;</b>	<b>1.406,32</b>		

5.5	Código	Banco	Descrição	Tipo	Und	Quant.	Valor Unit	Total			
Composição	94231	SINAPI	RUFO EM CHAPA DE AÇO GALVANIZADO NÚMERO 24, CORTE DE 25 CM, INCLUSO TRANSPORTE VERTICAL. AF_07/2019	Telhamento para Cobertura	M	1,0000000	45,24	45,24			
Auxiliar	88316	SINAPI	SERVENTE COM ENCARGOS COMPLEMENTARES	Livro SINAPI: Cálculos e Parâmetros	H	0,2070000	19,61	4,05			
Auxiliar	88323	SINAPI	TELHADISTA COM ENCARGOS COMPLEMENTARES	Livro SINAPI: Cálculos e Parâmetros	H	0,1120000	23,99	2,68			
Auxiliar	93281	SINAPI	GUINCHO ELÉTRICO DE COLUNA, CAPACIDADE 400 KG, COM MOTO FREIO, MOTOR TRIFÁSICO DE 1,25 CV - CHP DIURNO. AF_03/2016	Custos Horários Produtivo e Improdutivo dos Equipamentos	CHP	0,0132000	21,92	0,28			
Auxiliar	93282	SINAPI	GUINCHO ELÉTRICO DE COLUNA, CAPACIDADE 400 KG, COM MOTO FREIO, MOTOR TRIFÁSICO DE 1,25 CV - CHI DIURNO. AF_03/2016	Custos Horários Produtivo e Improdutivo dos Equipamentos	CHI	0,0183000	21,09	0,38			
Insumo	00000142	SINAPI	SELANTE ELASTICO MONOCOMPONENTE A BASE DE POLIURETANO (PU) PARA JUNTAS DIVERSAS	Material	310ML	0,1980000	43,11	8,53			
Insumo	00005061	SINAPI	PREGO DE AÇO POLIDO COM CABECA 18 X 27 (2 1/2 X 10)	Material	KG	0,0080000	21,00	0,12			
Insumo	00005104	SINAPI	REBITE DE REPUXO EM ALUMINIO VAZADO, DIAMETRO 3,2 X 8 MM DE COMPRIMENTO (1KG = 1025 UNIDADES)	Material	KG	0,0012000	70,37	0,08			
Insumo	00013388	SINAPI	SOLDA EM BARRA DE ESTANHO-CHUMBO 50/50	Material	KG	0,0450000	138,59	6,23			
Insumo	00040873	SINAPI	RUFO INTERNO/EXTERNO DE CHAPA DE AÇO GALVANIZADA NUM 24, CORTE 25 CM	Material	M	1,0500000	21,80	22,89			
						MO sem LS =>	5,59	LS =>	0,00	MO com LS =>	5,59
						Valor do BDI =>	11,98			Valor com BDI =>	57,22
						<b>Quant. =&gt;</b>	<b>42,8000000</b>	<b>Preço Total =&gt;</b>	<b>2.449,01</b>		

5.6	Código	Banco	Descrição	Tipo	Und	Quant.	Valor Unit	Total			
Composição	83871	SINAPI	TUBO PVC DN 100 MM PARA DRENAGEM - FORNECIMENTO E INSTALACAO	DROP - DRENAGEM/OBRAS DE	M	1,0000000	66,31	66,31			
Auxiliar	88277	SINAPI	MONTADOR (TUBO AÇO/EQUIPAMENTOS) COM ENCARGOS COMPLEMENTARES	Livro SINAPI: Cálculos e Parâmetros	H	0,0600000	25,17	1,51			
Auxiliar	88316	SINAPI	SERVENTE COM ENCARGOS COMPLEMENTARES	Livro SINAPI: Cálculos e Parâmetros	H	2,5658000	19,61	50,31			
Insumo	00009836	SINAPI	TUBO PVC SERIE NORMAL, DN 100 MM, PARA ESGOTO PREDIAL (NBR 5688)	Material	M	1,0000000	14,49	14,49			
						MO sem LS =>	38,15	LS =>	0,00	MO com LS =>	38,15
						Valor do BDI =>	17,57			Valor com BDI =>	83,88
						<b>Quant. =&gt;</b>	<b>6,8000000</b>	<b>Preço Total =&gt;</b>	<b>570,38</b>		

6	Código	Banco	Descrição	Tipo	Und	Quant.	Valor Unit	Total			
<b>6.1</b>			<b>PISO DA ESCOLA EXCETO BANHEIROS, CANTINA E DISPENSA</b>					<b>39.630,84</b>			
Composição	96621	SINAPI	LASTRO COM MATERIAL GRANULAR, APLICAÇÃO EM BLOCOS DE COROAMENTO, ESPESSURA DE "5 CM". AF_01/2024	Lastro	m²	1,0000000	214,15	214,15			
Auxiliar	88309	SINAPI	PEDREIRO COM ENCARGOS COMPLEMENTARES	Livro SINAPI: Cálculos e Parâmetros	H	2,2920000	24,62	56,42			
Auxiliar	88316	SINAPI	SERVENTE COM ENCARGOS COMPLEMENTARES	Livro SINAPI: Cálculos e Parâmetros	H	0,9670000	19,61	18,96			
Auxiliar	91277	SINAPI	PLACA VIBRATÓRIA REVERSÍVEL COM MOTOR 4 TEMPOS A GASOLINA, FORÇA CENTRÍFUGA DE 25 KN (2500 KGF), POTÊNCIA 5,5 CV - CHP DIURNO. AF_08/2015	Custos Horários Produtivo e Improdutivo dos Equipamentos	CHP	0,0720000	10,08	0,72			
Auxiliar	91278	SINAPI	PLACA VIBRATÓRIA REVERSÍVEL COM MOTOR 4 TEMPOS A GASOLINA, FORÇA CENTRÍFUGA DE 25 KN (2500 KGF), POTÊNCIA 5,5 CV - CHI DIURNO. AF_08/2015	Custos Horários Produtivo e Improdutivo dos Equipamentos	CHI	0,0670000	0,78	0,05			
Insumo	00004718	SINAPI	PEDRA BRITADA N. 2 (19 A 38 MM) POSTO PEDREIRA/FORNECEDOR, SEM FRETE	Material	m³	1,3800000	100,00	138,00			
						MO sem LS =>	58,13	LS =>	0,00	MO com LS =>	58,13
						Valor do BDI =>	56,74			Valor com BDI =>	270,89
						<b>Quant. =&gt;</b>	<b>9,6400000</b>	<b>Preço Total =&gt;</b>	<b>2.611,37</b>		

6.2	Código	Banco	Descrição	Tipo	Und	Quant.	Valor Unit	Total
Composição	87767	SINAPI	CONTRAPISO EM ARGAMASSA TRAÇO 1:4 (CIMENTO E AREIA), PREPARO MANUAL, APLICADO EM ÁREAS MOLHADAS SOBRE IMPERMEABILIZAÇÃO, ACABAMENTO NÃO REFORÇADO, ESPESSURA 4CM. AF_07/2021	Contrapiso	m²	1,0000000	60,72	60,72
Auxiliar	87373	SINAPI	ARGAMASSA TRAÇO 1:4 (EM VOLUME DE CIMENTO E AREIA MÉDIA ÚMIDA) PARA CONTRAPISO, PREPARO MANUAL. AF_08/2019	Argamassas	m³	0,0530000	739,14	39,17



REFORMA DA Escola Manoel Cândido Tenório - Escola do Quilombo - Riachão do Bacamarte

QUILOMBOLO GRILLO - RIACHÃO DO BACAMARTE

DATA BASE: SETEMBRO/2025

BDI: 26,50%

DENONERADO: SIM

NOVEMBRO DE 2025

SINAPI - 09/2025 - ParaíbaSBC - 11/2025 - JPA - João Pessoa - PBOSE - 09/2025 - SergipeSEINFRA - 028 - Ceará

COMPOSIÇÕES

Composição	88309 SINAPI	PEDREIRO COM ENCARGOS COMPLEMENTARES	Livro SINAPI: Cálculos e Parâmetros	H	0,6160000	24,62	15,16
Auxiliar							
Composição	88316 SINAPI	SERVEANTE COM ENCARGOS COMPLEMENTARES	Livro SINAPI: Cálculos e Parâmetros	H	0,3080000	19,61	6,03
Auxiliar							
Insumo	00001379 SINAPI	CIMENTO PORTLAND COMPOSTO CP II-32	Material	KG	0,5000000	0,72	0,36
			MO sem LS =>	24,69	LS =>	0,00	MO com LS => 24,69
			Valor do BDI =>	16,09			Valor com BDI => 76,81
			<b>Quant. =&gt;</b>		<b>192,8600000</b>	<b>Preço Total =&gt;</b>	<b>14.813,57</b>

<b>6.3</b>	<b>Código Banco</b>	<b>Descrição</b>	<b>Tipo</b>	<b>Und</b>	<b>Quant.</b>	<b>Valor Unit</b>	<b>Total</b>
Composição	104162 SINAPI	PISO EM GRANILITE, MARMORITE OU GRANITINA EM AMBIENTES INTERNOS, COM ESPESSURA DE 8 MM, INCLUSO MISTURA EM BETONEIRA, COLOCAÇÃO DAS JUNTAS, APLICAÇÃO DO PISO, 4 POLIMENTOS COM POLITRIZ, ESTUCAMENTO, SELADOR E CERA. AF_06/2022	Pisos	m²	1,0000000	91,02	91,02
Composição	88274 SINAPI	MARMORISTA/GRANITEIRO COM ENCARGOS COMPLEMENTARES	Livro SINAPI: Cálculos e Parâmetros	H	1,0956000	24,49	26,83
Auxiliar							
Composição	88316 SINAPI	SERVEANTE COM ENCARGOS COMPLEMENTARES	Livro SINAPI: Cálculos e Parâmetros	H	0,4972000	19,61	9,75
Auxiliar							
Composição	89225 SINAPI	BETONEIRA CAPACIDADE NOMINAL DE 600 L, CAPACIDADE DE MISTURA 360 L, MOTOR ELÉTRICO TRIFÁSICO POTÊNCIA DE 4 CV, SEM CARREGADOR - CHP DIURNO. AF_05/2023	Custos Horários Produtivo e Improdutivo dos Equipamentos	CHP	0,0254000	4,92	0,12
Auxiliar							
Composição	89226 SINAPI	BETONEIRA CAPACIDADE NOMINAL DE 600 L, CAPACIDADE DE MISTURA 360 L, MOTOR ELÉTRICO TRIFÁSICO POTÊNCIA DE 4 CV, SEM CARREGADOR - CHI DIURNO. AF_05/2023	Custos Horários Produtivo e Improdutivo dos Equipamentos	CHI	0,0759000	1,61	0,12
Auxiliar							
Composição	95276 SINAPI	POLIDORA DE PISO (POLITRIZ), PESO DE 100KG, DIÂMETRO 450 MM, MOTOR ELÉTRICO, POTÊNCIA 4 HP - CHP DIURNO. AF_05/2023	Custos Horários Produtivo e Improdutivo dos Equipamentos	CHP	0,0903000	3,08	0,27
Auxiliar							
Composição	95277 SINAPI	POLIDORA DE PISO (POLITRIZ), PESO DE 100KG, DIÂMETRO 450 MM, MOTOR ELÉTRICO, POTÊNCIA 4 HP - CHI DIURNO. AF_05/2023	Custos Horários Produtivo e Improdutivo dos Equipamentos	CHI	0,2164000	0,72	0,15
Auxiliar							
Insumo	00003671 SINAPI	JUNTA PLÁSTICA DE DILATAÇÃO PARA PISOS, COR CINZA, 17 X 3 MM (ALTURA X ESPESSURA)	Material	M	1,6700000	1,37	2,28
Insumo	00004824 SINAPI	GRANILHA/ GRANA/ PEDRISCO OU AGREGADO EM MARMORE/ GRANITO/ QUARTZO E CALCÁRIO, PRETO, CINZA, PALHA OU BRANCO	Material	KG	20,0000000	0,63	12,60
Insumo	00006085 SINAPI	SELADOR ACRÍLICO OPACO PREMIUM INTERIOR/EXTERIOR	Material	L	0,0400000	8,81	0,35
Insumo	00041967 SINAPI	CERA LÍQUIDA INCOLOR MULTIPISO	Material	L	0,0125000	20,24	0,25
Insumo	00044528 SINAPI	CIMENTO PORTLAND ESTRUTURAL BRANCO CPB - 32 OU CPB - 40	Material	KG	10,0000000	3,83	38,30
			MO sem LS =>	28,14	LS =>	0,00	MO com LS => 28,14
			Valor do BDI =>	24,12			Valor com BDI => 115,14
			<b>Quant. =&gt;</b>		<b>192,8600000</b>	<b>Preço Total =&gt;</b>	<b>22.205,90</b>

<b>7</b>		<b>REVESTIMENTO CERÂMICO - PISO E PASTILHAS</b>					<b>52.085,03</b>
<b>7.1</b>		<b>REVESTIMENTO CERÂMICO PARA PISO - BANHEIROS, CANTINA E DISPENSA</b>					<b>7.333,40</b>
<b>7.1.1</b>	<b>Código Banco</b>	<b>Descrição</b>	<b>Tipo</b>	<b>Und</b>	<b>Quant.</b>	<b>Valor Unit</b>	<b>Total</b>
Composição	96621 SINAPI	LASTRO COM MATERIAL GRANULAR, APLICAÇÃO EM BLOCOS DE COROAMENTO, ESPESSURA DE 15 CM. AF_01/2024	Lastro	m²	1,0000000	214,15	214,15
Composição	88309 SINAPI	PEDREIRO COM ENCARGOS COMPLEMENTARES	Livro SINAPI: Cálculos e Parâmetros	H	2,2920000	24,62	56,42
Auxiliar							
Composição	88316 SINAPI	SERVEANTE COM ENCARGOS COMPLEMENTARES	Livro SINAPI: Cálculos e Parâmetros	H	0,9670000	19,61	18,96
Auxiliar							
Composição	91277 SINAPI	PLACA VIBRATÓRIA REVERSÍVEL COM MOTOR 4 TEMPOS A GASOLINA, FORÇA CENTRÍFUGA DE 25 KN (2500 KGF), POTÊNCIA 5,5 CV - CHP DIURNO. AF_08/2015	Custos Horários Produtivo e Improdutivo dos Equipamentos	CHP	0,0720000	10,08	0,72
Auxiliar							
Composição	91278 SINAPI	PLACA VIBRATÓRIA REVERSÍVEL COM MOTOR 4 TEMPOS A GASOLINA, FORÇA CENTRÍFUGA DE 25 KN (2500 KGF), POTÊNCIA 5,5 CV - CHI DIURNO. AF_08/2015	Custos Horários Produtivo e Improdutivo dos Equipamentos	CHI	0,0670000	0,78	0,05
Auxiliar							
Insumo	00004718 SINAPI	PEDRA BRITADA N. 2 (19 A 38 MM) POSTO PEDREIRA/FORNECEDOR, SEM FRETE	Material	m³	1,3800000	100,00	138,00
			MO sem LS =>	58,13	LS =>	0,00	MO com LS => 58,13
			Valor do BDI =>	56,74			Valor com BDI => 270,89
			<b>Quant. =&gt;</b>		<b>1,7500000</b>	<b>Preço Total =&gt;</b>	<b>474,05</b>

<b>7.1.2</b>	<b>Código Banco</b>	<b>Descrição</b>	<b>Tipo</b>	<b>Und</b>	<b>Quant.</b>	<b>Valor Unit</b>	<b>Total</b>
Composição	87767 SINAPI	CONTRAPISO EM ARGAMASSA TRAÇO 1:4 (CIMENTO E AREIA), PREPARO MANUAL, APLICADO EM ÁREAS MOLHADAS SOBRE IMPERMEABILIZAÇÃO, ACABAMENTO NÃO REFORÇADO, ESPESSURA 4CM. AF_07/2021	Contrapiso	m²	1,0000000	60,72	60,72
Composição	87373 SINAPI	ARGAMASSA TRAÇO 1:4 (EM VOLUME DE CIMENTO E AREIA MÉDIA ÚMIDA) PARA CONTRAPISO, PREPARO MANUAL. AF_08/2019	Argamassas	m³	0,0530000	739,14	39,17
Auxiliar							
Composição	88309 SINAPI	PEDREIRO COM ENCARGOS COMPLEMENTARES	Livro SINAPI: Cálculos e Parâmetros	H	0,6160000	24,62	15,16
Auxiliar							
Composição	88316 SINAPI	SERVEANTE COM ENCARGOS COMPLEMENTARES	Livro SINAPI: Cálculos e Parâmetros	H	0,3080000	19,61	6,03
Auxiliar							
Insumo	00001379 SINAPI	CIMENTO PORTLAND COMPOSTO CP II-32	Material	KG	0,5000000	0,72	0,36
			MO sem LS =>	24,69	LS =>	0,00	MO com LS => 24,69
			Valor do BDI =>	16,09			Valor com BDI => 76,81
			<b>Quant. =&gt;</b>		<b>34,9700000</b>	<b>Preço Total =&gt;</b>	<b>2.686,04</b>

<b>7.1.3</b>	<b>Código Banco</b>	<b>Descrição</b>	<b>Tipo</b>	<b>Und</b>	<b>Quant.</b>	<b>Valor Unit</b>	<b>Total</b>
Composição	87255 SINAPI	REVESTIMENTO CERÂMICO PARA PISO COM PLACAS TIPO ESMALTADA DE DIMENSÕES 60X60 CM APLICADA EM AMBIENTES DE ÁREA MENOR QUE 5 M2. AF_02/2023_PE	Revestimentos Cerâmicos Internos	m²	1,0000000	94,34	94,34
Composição	88256 SINAPI	AZULEJISTA OU LADRILHEIRO COM ENCARGOS COMPLEMENTARES	Livro SINAPI: Cálculos e Parâmetros	H	0,8825000	24,49	21,61
Auxiliar							
Composição	88316 SINAPI	SERVEANTE COM ENCARGOS COMPLEMENTARES	Livro SINAPI: Cálculos e Parâmetros	H	0,2172000	19,61	4,25
Auxiliar							
Insumo	00001292 SINAPI	PISO EM CERÂMICA ESMALTADA, COR LISA, PEI MAIOR OU IGUAL A 4, FORMATO MAIOR QUE 2025 CM2	Material	m²	1,1326400	52,91	59,92
Insumo	00001381 SINAPI	ARGAMASSA COLANTE AC I PARA CERÂMICAS	Material	KG	9,1300000	0,86	7,85
Insumo	00034357 SINAPI	REJUNTE CIMENTÍCIO, QUALQUER COR	Material	KG	0,1410000	5,05	0,71
			MO sem LS =>	20,03	LS =>	0,00	MO com LS => 20,03
			Valor do BDI =>	25,00			Valor com BDI => 119,34
			<b>Quant. =&gt;</b>		<b>34,9700000</b>	<b>Preço Total =&gt;</b>	<b>4.173,31</b>

<b>7.2</b>		<b>REVESTIMENTO CERÂMICO PARA ALVENARIA BANHEIROS</b>					<b>7.491,33</b>
<b>7.2.1</b>	<b>Código Banco</b>	<b>Descrição</b>	<b>Tipo</b>	<b>Und</b>	<b>Quant.</b>	<b>Valor Unit</b>	<b>Total</b>
Composição	87250 SINAPI	REVESTIMENTO CERÂMICO PARA PISO COM PLACAS TIPO ESMALTADA DE DIMENSÕES 45X45 CM APLICADA EM AMBIENTES DE ÁREA ENTRE 5 M2 E 10 M2. AF_02/2023_PE	Revestimentos Cerâmicos Internos	m²	1,0000000	70,00	70,00
Composição	88256 SINAPI	AZULEJISTA OU LADRILHEIRO COM ENCARGOS COMPLEMENTARES	Livro SINAPI: Cálculos e Parâmetros	H	0,5143000	24,49	12,59
Auxiliar							

REFORMA DA Escola Manoel Cândido Tenório - Escola do Quilombo - Riachão do Bacamarte

QUILOMBOLO GRILLO - RIACHÃO DO BACAMARTE

DATA BASE: SETEMBRO/2025

BDI: 26,50%

DENONERADO: SIM

NOVEMBRO DE 2025

SINAPI - 09/2025 - ParaíbaSBC - 11/2025 - JPA - João Pessoa - PBORSE - 09/2025 - SergipeSEINFRA - 028 - Ceará

**COMPOSIÇÕES**

Composição	88316 SINAPI	SERVENTE COM ENCARGOS COMPLEMENTARES	Livro SINAPI: Cálculos e Parâmetros	H	0,1666000	19,61	3,26
Auxiliar							
Insumo	00001287 SINAPI	PISO EM CERAMICA ESMALTADA, COR LISA, PEI MAIOR OU IGUAL A 4, FORMATO MENOR OU IGUAL A 2025 CM2	Material	m²	1,0710000	42,36	45,36
Insumo	00001381 SINAPI	ARGAMASSA COLANTE AC I PARA CERAMICAS	Material	KG	9,1325000	0,86	7,85
Insumo	00034357 SINAPI	REJUNTE CIMENTICIO, QUALQUER COR	Material	KG	0,1880000	5,05	0,94
			MO sem LS =>	12,24	LS =>	0,00	MO com LS => 12,24
			Valor do BDI =>	18,55			Valor com BDI => 88,55
			<b>Quant. =&gt;</b>			<b>84,6000000</b>	<b>Preço Total =&gt; 7.491,33</b>

7.3		REVESTIMENTO DE PASTILHAS 10X10 EM TODA ALVENARIA - 1,60 M DE ALTURA					37.260,30
7.3.1	<b>Código Banco</b>	<b>Descrição</b>	<b>Tipo</b>	<b>Und</b>	<b>Quant.</b>	<b>Valor Unit</b>	<b>Total</b>
Insumo	SUPLAN 161082 - Próprio	"REVESTIMENTO EM CERAMIRA 10X10CM, ELIZABETH, PEI-5, OU SIMILAR, ASSENTADA COM ARGAMASSA COLANTE ACII E REJUNTAMENTO INDUSTRIAL " - ( BASEADO EM TCPO 13 EDIÇÃO 2010 PAG. 298) --	Equipamento	m²	1,0000000	84,40	84,40
			MO sem LS =>	0,00	LS =>	0,00	MO com LS => 0,00
			Valor do BDI =>	22,36			Valor com BDI => 106,76
			<b>Quant. =&gt;</b>			<b>349,0100000</b>	<b>Preço Total =&gt; 37.260,30</b>

8		ESQUADRIAS					55.264,70
8.1		PORTAS					16.218,43
8.1.1	<b>Código Banco</b>	<b>Descrição</b>	<b>Tipo</b>	<b>Und</b>	<b>Quant.</b>	<b>Valor Unit</b>	<b>Total</b>
Composição	91322 SINAPI	KIT DE PORTA DE MADEIRA PARA PINTURA, SEMI-OCA (PESADA OU SUPERPESADA), PADRÃO POPULAR, 80X210CM, ESPESSURA DE 3,5CM, ITENS INCLUSOS: DOBRADIÇAS, MONTAGEM E INSTALAÇÃO DO BATENTE, SEM FECHADURA - FORNECIMENTO E INSTALAÇÃO. AF_12/2019	Esquadrias - Portas	UN	1,0000000	1.052,04	1.052,04
Composição Auxiliar	100660 SINAPI	ALIZAR DE 5X1,5CM PARA PORTA FIXADO COM PREGOS, PADRÃO POPULAR - FORNECIMENTO E INSTALAÇÃO. AF_12/2019	Esquadrias - Portas	M	10,0000000	7,42	74,20
Composição Auxiliar	90824 SINAPI	PORTA DE MADEIRA PARA PINTURA, SEMI-OCA (PESADA OU SUPERPESADA), 80X210CM, ESPESSURA DE 3,5CM, INCLUSO DOBRADIÇAS - FORNECIMENTO E INSTALAÇÃO. AF_12/2019	Esquadrias - Portas	UN	1,0000000	675,25	675,25
Composição Auxiliar	91292 SINAPI	BATENTE PARA PORTA DE MADEIRA, FIXAÇÃO COM ARGAMASSA, PADRÃO POPULAR. FORNECIMENTO E INSTALAÇÃO. AF_12/2019	Esquadrias - Portas	UN	1,0000000	302,59	302,59
			MO sem LS =>	194,50	LS =>	0,00	MO com LS => 194,50
			Valor do BDI =>	278,79			Valor com BDI => 1.330,83
			<b>Quant. =&gt;</b>			<b>1,0000000</b>	<b>Preço Total =&gt; 1.330,83</b>

8.1.2	<b>Código Banco</b>	<b>Descrição</b>	<b>Tipo</b>	<b>Und</b>	<b>Quant.</b>	<b>Valor Unit</b>	<b>Total</b>
Composição	100675 SINAPI	KIT DE PORTA-PRONTA DE MADEIRA EM ACABAMENTO MELAMINICO BRANCO, FOLHA LEVE OU MÉDIA, 90X210, EXCLUSIVE FECHADURA, FIXAÇÃO COM PREENCHIMENTO TOTAL DE ESPUMA EXPANSIVA - FORNECIMENTO E INSTALAÇÃO. AF_12/2019	Esquadrias - Portas	UN	1,0000000	1.005,80	1.005,80
Composição Auxiliar	88261 SINAPI	CARPINTEIRO DE ESQUADRIAS COM ENCARGOS COMPLEMENTARES	Livro SINAPI: Cálculos e Parâmetros	H	0,6870000	23,37	16,05
Composição Auxiliar	88316 SINAPI	SERVENTE COM ENCARGOS COMPLEMENTARES	Livro SINAPI: Cálculos e Parâmetros	H	0,3340000	19,61	6,54
Insumo	00038124 SINAPI	ESPUMA EXPANSIVA DE POLIURETANO, APLICACAO MANUAL - 500 ML	Material	UN	1,1620000	26,75	31,08
Insumo	00039493 SINAPI	KIT PORTA PRONTA DE MADEIRA, FOLHA MEDIA (NBR 15930) DE 900 X 2100 MM, DE 35 MM A 40 MM DE ESPESSURA, NUCLEO SEMI-SOLIDO (SARRAFEADO), ESTRUTURA USINADA PARA FECHADURA, CAPA LISA EM HDF, ACABAMENTO MELAMINICO BRANCO (INCLUI MARCO, ALIZARES E DOBRADIÇAS)	Material	UN	1,0000000	952,13	952,13
			MO sem LS =>	17,35	LS =>	0,00	MO com LS => 17,35
			Valor do BDI =>	266,53			Valor com BDI => 1.272,33
			<b>Quant. =&gt;</b>			<b>8,0000000</b>	<b>Preço Total =&gt; 10.178,64</b>

8.1.3	<b>Código Banco</b>	<b>Descrição</b>	<b>Tipo</b>	<b>Und</b>	<b>Quant.</b>	<b>Valor Unit</b>	<b>Total</b>
Composição	73838/001 SINAPI	PORTA DE VIDRO TEMPERADO, 0,9X2,10M, ESPESSURA 10MM, INCLUSIVE ACESSORIOS	ESQV -	UN	1,0000000	1.861,25	1.861,25
Composição Auxiliar	88325 SINAPI	VIDRACEIRO COM ENCARGOS COMPLEMENTARES	Livro SINAPI: Cálculos e Parâmetros	H	0,3000000	20,42	6,12
Insumo	00003104 SINAPI	CONJ. DE FERRAGENS PARA PORTA DE VIDRO TEMPERADO, EM ZAMAC CROMADO, CONTEMPLANDO DOBRADICA INF., DOBRADICA SUP., PIVO PARA DOBRADICA INF., PIVO PARA DOBRADICA SUP., FECHADURA CENTRAL EM ZAMC. CROMADO, CONTRA FECHADURA DE PRESSAO	Material	CJ	1,0000000	145,73	145,73
Insumo	00010507 SINAPI	VIDRO TEMPERADO INCOLOR E = 10 MM, SEM COLOCACAO	Material	m²	1,8900000	480,76	908,63
Insumo	00011499 SINAPI	MOLA HIDRAULICA DE PISO, PARA PORTAS DE ATE 1100 MM E PESO DE ATE 120 KG, COM CORPO EM ACO INOX	Material	UN	1,0000000	785,38	785,38
Insumo	00011522 SINAPI	PUXADOR DE EMBUTIR TIPO CONCHA, COM FURO PARA CHAVE, EM LATAO CROMADO, COMPRIMENTO DE APROX *100* MM E LARGURA DE APROX *40* MM	Material	UN	1,0000000	15,39	15,39
			MO sem LS =>	4,53	LS =>	0,00	MO com LS => 4,53
			Valor do BDI =>	493,23			Valor com BDI => 2.354,48
			<b>Quant. =&gt;</b>			<b>2,0000000</b>	<b>Preço Total =&gt; 4.708,96</b>

8.2		JANELAS					16.850,08
8.2.1	<b>Código Banco</b>	<b>Descrição</b>	<b>Tipo</b>	<b>Und</b>	<b>Quant.</b>	<b>Valor Unit</b>	<b>Total</b>
Composição	74067/002 SINAPI	JANELA DE CORRER EM ALUMINIO, FOLHAS PARA VIDRO, COM BANDEIRA, INCLUSO GUARNICAO E VIDRO LISO INCOLOR	ESQV - ESQUADRIAS/FERRAGENS/VIDR	m²	1,0000000	534,95	534,95
Composição Auxiliar	88309 SINAPI	PEDREIRO COM ENCARGOS COMPLEMENTARES	Livro SINAPI: Cálculos e Parâmetros	H	0,5000000	24,62	12,31
Composição Auxiliar	88315 SINAPI	SERRALHEIRO COM ENCARGOS COMPLEMENTARES	Livro SINAPI: Cálculos e Parâmetros	H	1,1000000	24,43	26,87
Composição Auxiliar	88316 SINAPI	SERVENTE COM ENCARGOS COMPLEMENTARES	Livro SINAPI: Cálculos e Parâmetros	H	1,9000000	19,61	37,25
Composição Auxiliar	88627 SINAPI	ARGAMASSA TRAÇO 1:0,5:4,5 (EM VOLUME DE CIMENTO, CAL E AREIA MÉDIA ÚMIDA) PARA ASSENTAMENTO DE ALVENARIA, PREPARO MANUAL. AF_08/2019	Argamassas	m³	0,0060000	663,55	3,98
Insumo	00000598 SINAPI	[EM PROCESSO DE DESATIVACAO] JANELA ALUMINIO CORRER SERIE 25 FOLHAS PARA VIDRO COM BANDEIRA, 160 X 110CM ( INCLUSO GUARNICAO E VIDRO LISO INCOLOR)	Material	M²	1,0000000	454,54	454,54
			MO sem LS =>	58,74	LS =>	0,00	MO com LS => 58,74
			Valor do BDI =>	141,76			Valor com BDI => 676,71
			<b>Quant. =&gt;</b>			<b>20,4000000</b>	<b>Preço Total =&gt; 13.804,88</b>



REFORMA DA Escola Manoel Cândido Tenório - Escola do Quilombo - Riachão do Bacamarte

QUILOMBOLO GRILLO - RIACHÃO DO BACAMARTE

DATA BASE: SETEMBRO/2025

BDI: 26,50%

DENONERADO: SIM

NOVEMBRO DE 2025

SINAPI - 09/2025 - ParaíbaSBC - 11/2025 - JPA - João Pessoa - PBOSE - 09/2025 - SergipeSEINFRA - 028 - Ceará

COMPOSIÇÕES

	Código	Banco	Descrição	Tipo	Und	Quant.	Valor Unit	Total	
8.2.2									
Composição	100674	SINAPI	CAIXILHO FIXO DE ALUMÍNIO PARA VIDRO (VIDRO INCLUSO), BATENTE/ REQUADRO DE 4 A 14 CM, SEM GUARNIÇÃO/ ALIZAR, FIXAÇÃO COM PARAFUSOS, VEDAÇÃO COM SILICONE, EXCLUSIVE CONTRAMARCO - FORNECIMENTO E INSTALAÇÃO. AF_11/2024	Esquadrias - Janelas	m <sup>2</sup>	1,0000000	754,64	754,64	
Composição Auxiliar	88309	SINAPI	PEDREIRO COM ENCARGOS COMPLEMENTARES	Livro SINAPI: Cálculos e Parâmetros	H	0,7422493	24,62	18,27	
Composição Auxiliar	88316	SINAPI	SERVEANTE COM ENCARGOS COMPLEMENTARES	Livro SINAPI: Cálculos e Parâmetros	H	0,3711247	19,61	7,27	
Insumo	00000599	SINAPI	JANELA FIXA, EM ALUMÍNIO PERFIL 20, 60 X 80 CM (A X L), BATENTE/REQUADRO DE 3 A 14 CM, COM VIDRO 4 MM, SEM GUARNIÇÃO/ALIZAR, ACABAMENTO ALUM BRANCO OU BRILHANTE	Material	m <sup>2</sup>	1,0000000	692,85	692,85	
Insumo	00004377	SINAPI	PARAFUSO DE AÇO ZINCADO COM ROSCA SOBERBA, CABECA CHATA E FENDA SIMPLES, DIAMETRO 4,2 MM, COMPRIMENTO * 32 * MM	Material	UN	17,4130000	0,17	2,96	
Insumo	00039961	SINAPI	SILICONE ACETICO USO GERAL INCOLOR 280 G	Material	UN	1,1688000	28,49	33,29	
				MO sem LS =>	19,65	LS =>	0,00	MO com LS =>	19,65
				Valor do BDI =>	199,97			Valor com BDI =>	954,61
				<b>Quant. =&gt;</b>		<b>3,1900000</b>	<b>Preço Total =&gt;</b>	<b>3.045,20</b>	

	Código	Banco	Descrição	Tipo	Und	Quant.	Valor Unit	Total	
8.3								22.196,19	
8.3.1									
Composição	99841	SINAPI	GUARDA-CORPO PANORÂMICO COM PERFIS DE ALUMÍNIO E VIDRO LAMINADO 8 MM, FIXADO COM CHUMBADOR MECÂNICO. AF_04/2019_PS	Guarda-Corpo, Corrimão e Grade para Esquadrias	M	1,0000000	1.280,76	1.280,76	
Composição Auxiliar	88251	SINAPI	AUXILIAR DE SERRALHEIRO COM ENCARGOS COMPLEMENTARES	Livro SINAPI: Cálculos e Parâmetros	H	2,7540000	20,38	56,12	
Composição Auxiliar	88315	SINAPI	SERRALHEIRO COM ENCARGOS COMPLEMENTARES	Livro SINAPI: Cálculos e Parâmetros	H	3,3530000	24,43	81,91	
Insumo	00001332	SINAPI	CHAPA DE AÇO GROSSA, ASTM A36, E = 3/8" (9,53 MM) 74,69 KG/M2	Material	KG	1,4000000	7,75	10,85	
Insumo	00011002	SINAPI	ELETRODO REVESTIDO AWS - E6013, DIAMETRO IGUAL A 2,50 MM	Material	KG	0,0030000	27,35	0,08	
Insumo	00011964	SINAPI	PARAFUSO DE AÇO ZINCADO, TIPO CHUMBADOR PARABOLT, DIAMETRO 3/8", COMPRIMENTO 75 MM	Material	UN	3,3330000	2,20	7,33	
Insumo	00013246	SINAPI	PARAFUSO DE AÇO ZINCADO, SEXTAVADO, COM ROSCA INTEIRA, DIAMETRO 5/16", COMPRIMENTO 3/4", COM PORCA E ARRUELA LISA LEVE	Material	UN	5,0000000	0,41	2,05	
Insumo	00020259	SINAPI	PERFIL DE BORRACHA EPDM MACICO *12 X 15* MM PARA ESQUADRIAS	Material	M	3,1490000	13,70	43,14	
Insumo	00034360	SINAPI	PERFIL DE ALUMÍNIO ANODIZADO	Material	KG	3,4090000	43,16	147,13	
Insumo	00034391	SINAPI	VIDRO COMUM LAMINADO LISO INCOLOR DUPLO, ESPESSURA TOTAL 8 MM (CADA CAMADA DE 4 MM) - COLOCADO	Serviços	m <sup>2</sup>	0,9980000	909,62	907,80	
Insumo	00039961	SINAPI	SILICONE ACETICO USO GERAL INCOLOR 280 G	Material	UN	0,8550000	28,49	24,35	
				MO sem LS =>	105,54	LS =>	0,00	MO com LS =>	105,54
				Valor do BDI =>	339,40			Valor com BDI =>	1.620,16
				<b>Quant. =&gt;</b>		<b>13,7000000</b>	<b>Preço Total =&gt;</b>	<b>22.196,19</b>	

	Código	Banco	Descrição	Tipo	Und	Quant.	Valor Unit	Total	
9								7.037,80	
9.1									
Composição	103328	SINAPI	ALVENARIA DE VEDAÇÃO DE BLOCOS CERÂMICOS FURADOS NA HORIZONTAL DE 9X19X19 CM (ESPESSURA 9 CM) E ARGAMASSA DE ASSENTAMENTO COM PREPARO EM BETONEIRA. AF_12/2021	Alvenaria de Vedação	m <sup>2</sup>	1,0000000	86,61	86,61	
Composição Auxiliar	87292	SINAPI	ARGAMASSA TRAÇO 1:2:8 (EM VOLUME DE CIMENTO, CAL E AREIA MÉDIA ÚMIDA) PARA EMBOÇO/MASSA ÚNICA/ASSENTAMENTO DE ALVENARIA DE VEDAÇÃO, PREPARO MECÂNICO COM BETONEIRA 400 L. AF_08/2019	Argamassas	m <sup>3</sup>	0,0091000	579,81	5,27	
Composição Auxiliar	88309	SINAPI	PEDREIRO COM ENCARGOS COMPLEMENTARES	Livro SINAPI: Cálculos e Parâmetros	H	1,6100000	24,62	39,63	
Composição Auxiliar	88316	SINAPI	SERVEANTE COM ENCARGOS COMPLEMENTARES	Livro SINAPI: Cálculos e Parâmetros	H	0,8050000	19,61	15,78	
Insumo	00007271	SINAPI	BLOCO CERAMICO / TIJOLO VAZADO PARA ALVENARIA DE VEDAÇÃO, 8 FUROS NA HORIZONTAL DE 9 X 19 X 19 CM (L X A X C)	Material	UN	28,3100000	0,88	24,91	
Insumo	00034557	SINAPI	TELA DE AÇO SOLDADA GALVANIZADA/ZINCADA PARA ALVENARIA, FIO D = *1,20 A 1,70* MM, MALHA 15 X 15 MM, (C X L) *50 X 7,5* CM	Material	M	0,4200000	1,96	0,82	
Insumo	00037395	SINAPI	PINO DE AÇO COM FURO, HASTE = 27 MM (AÇO DIRETA)	Material	CENTO	0,0050000	41,93	0,20	
				MO sem LS =>	43,16	LS =>	0,00	MO com LS =>	43,16
				Valor do BDI =>	22,95			Valor com BDI =>	109,56
				<b>Quant. =&gt;</b>		<b>42,7700000</b>	<b>Preço Total =&gt;</b>	<b>4.685,88</b>	

	Código	Banco	Descrição	Tipo	Und	Quant.	Valor Unit	Total	
9.2									
Composição	87893	SINAPI	CHAPISCO APLICADO EM ALVENARIA (SEM PRESENÇA DE VÃOS) E ESTRUTURAS DE CONCRETO DE FACHADA, COM COLHER DE PEDREIRO. ARGAMASSA TRAÇO 1:3 COM PREPARO MANUAL. AF_10/2022	Chapisco	m <sup>2</sup>	1,0000000	6,77	6,77	
Composição Auxiliar	87377	SINAPI	ARGAMASSA TRAÇO 1:3 (EM VOLUME DE CIMENTO E AREIA GROSSA ÚMIDA) PARA CHAPISCO CONVENCIONAL. PREPARO MANUAL. AF_08/2019	Argamassas	m <sup>3</sup>	0,0037000	658,46	2,43	
Composição Auxiliar	88309	SINAPI	PEDREIRO COM ENCARGOS COMPLEMENTARES	Livro SINAPI: Cálculos e Parâmetros	H	0,1394000	24,62	3,43	
Composição Auxiliar	88316	SINAPI	SERVEANTE COM ENCARGOS COMPLEMENTARES	Livro SINAPI: Cálculos e Parâmetros	H	0,0465000	19,61	0,91	
				MO sem LS =>	3,93	LS =>	0,00	MO com LS =>	3,93
				Valor do BDI =>	1,79			Valor com BDI =>	8,56
				<b>Quant. =&gt;</b>		<b>42,7700000</b>	<b>Preço Total =&gt;</b>	<b>366,11</b>	

	Código	Banco	Descrição	Tipo	Und	Quant.	Valor Unit	Total	
9.3									
Composição	87532	SINAPI	EMBOÇO, EM ARGAMASSA TRAÇO 1:2:8, PREPARO MANUAL, APLICADO MANUALMENTE EM PAREDES INTERNAS DE AMBIENTES COM ÁREA ENTRE 5M² E 10M², E = 17,5MM, COM TALISCAS. AF_03/2024	Massa Única Interna	m <sup>2</sup>	1,0000000	36,71	36,71	
Composição Auxiliar	87369	SINAPI	ARGAMASSA TRAÇO 1:2:8 (EM VOLUME DE CIMENTO, CAL E AREIA MÉDIA ÚMIDA) PARA EMBOÇO/MASSA ÚNICA/ASSENTAMENTO DE ALVENARIA DE VEDAÇÃO, PREPARO MANUAL. AF_08/2019	Argamassas	m <sup>3</sup>	0,0304000	709,82	21,57	
Composição Auxiliar	88309	SINAPI	PEDREIRO COM ENCARGOS COMPLEMENTARES	Livro SINAPI: Cálculos e Parâmetros	H	0,4402000	24,62	10,83	
Composição Auxiliar	88316	SINAPI	SERVEANTE COM ENCARGOS COMPLEMENTARES	Livro SINAPI: Cálculos e Parâmetros	H	0,2201000	19,61	4,31	
				MO sem LS =>	16,50	LS =>	0,00	MO com LS =>	16,50
				Valor do BDI =>	9,72			Valor com BDI =>	46,43
				<b>Quant. =&gt;</b>		<b>42,7700000</b>	<b>Preço Total =&gt;</b>	<b>1.985,81</b>	



REFORMA DA Escola Manoel Cândido Tenório - Escola do Quilombo - Riachão do Bacamarte

QUILOMBOLO GRILLO - RIACHÃO DO BACAMARTE

DATA BASE: SETEMBRO/2025

BDI: 26,50%

DENONERADO: SIM

NOVEMBRO DE 2025

SINAPI - 09/2025 - ParaíbaSBC - 11/2025 - JPA - João Pessoa - PBORSE - 09/2025 - SergipeSEINFRA - 028 - Ceará

COMPOSIÇÕES

10										12.095,03
10.1	Código	Banco	Descrição	Tipo	Und	Quant.	Valor Unit	Total		
Composição	88485	SINAPI	FUNDO SELADOR ACRÍLICO, APLICAÇÃO MANUAL EM PAREDE, UMA DEMÃO. AF_04/2023	Pintura Interna	m²	1,0000000	3,64	3,64		
Composição Auxiliar	88310	SINAPI	PINTOR COM ENCARGOS COMPLEMENTARES	Livro SINAPI: Cálculos e Parâmetros	H	0,0666000	26,30	1,75		
Composição Auxiliar	88316	SINAPI	SERVEnte COM ENCARGOS COMPLEMENTARES	Livro SINAPI: Cálculos e Parâmetros	H	0,0222000	19,61	0,43		
Insumo	00006085	SINAPI	SELADOR ACRÍLICO OPACO PREMIUM INTERIOR/EXTERIOR	Material	L	0,1666000	8,81	1,46		
					MO sem LS =>	1,58	LS =>	0,00	MO com LS =>	1,58
					Valor do BDI =>	0,96	Valor com BDI =>		4,60	
						Quant. =>	369,5400000	Preço Total =>	1.699,88	

10.2										12,73
10.2	Código	Banco	Descrição	Tipo	Und	Quant.	Valor Unit	Total		
Composição	88495	SINAPI	EMASSAMENTO COM MASSA LÁTEX, APLICAÇÃO EM PAREDE, UMA DEMÃO, LIXAMENTO MANUAL. AF_04/2023	Pintura Interna	m²	1,0000000	10,07	10,07		
Composição Auxiliar	88310	SINAPI	PINTOR COM ENCARGOS COMPLEMENTARES	Livro SINAPI: Cálculos e Parâmetros	H	0,2459000	26,30	6,46		
Composição Auxiliar	88316	SINAPI	SERVEnte COM ENCARGOS COMPLEMENTARES	Livro SINAPI: Cálculos e Parâmetros	H	0,0820000	19,61	1,60		
Insumo	00003767	SINAPI	LIXA EM FOLHA PARA PAREDE OU MADEIRA, NUMERO 120, COR VERMELHA	Material	UN	0,0401000	0,92	0,03		
Insumo	00043626	SINAPI	MASSA CORRIDA PARA SUPERFÍCIES DE AMBIENTES INTERNOS	Material	KG	0,7288000	2,72	1,98		
					MO sem LS =>	5,88	LS =>	0,00	MO com LS =>	5,88
					Valor do BDI =>	2,66	Valor com BDI =>		12,73	
						Quant. =>	369,5400000	Preço Total =>	4.704,24	

10.3										15,40
10.3	Código	Banco	Descrição	Tipo	Und	Quant.	Valor Unit	Total		
Composição	88489	SINAPI	PINTURA LÁTEX ACRÍLICA PREMIUM, APLICAÇÃO MANUAL EM PAREDES, DUAS DEMÃOS. AF_04/2023	Pintura Interna	m²	1,0000000	12,18	12,18		
Composição Auxiliar	88310	SINAPI	PINTOR COM ENCARGOS COMPLEMENTARES	Livro SINAPI: Cálculos e Parâmetros	H	0,1631000	26,30	4,28		
Composição Auxiliar	88316	SINAPI	SERVEnte COM ENCARGOS COMPLEMENTARES	Livro SINAPI: Cálculos e Parâmetros	H	0,0544000	19,61	1,06		
Insumo	00007356	SINAPI	TINTA LATEX ACRÍLICA PREMIUM, COR BRANCO FOSCO	Material	L	0,2285000	29,96	6,84		
					MO sem LS =>	3,90	LS =>	0,00	MO com LS =>	3,90
					Valor do BDI =>	3,22	Valor com BDI =>		15,40	
						Quant. =>	369,5400000	Preço Total =>	5.690,91	

11										28.406,69
11.1	Código	Banco	Descrição	Tipo	Und	Quant.	Valor Unit	Total		
Composição	101873	SINAPI	QUADRO DE DISTRIBUIÇÃO DE LUZ EM PVC PARA 12 DISJUNTORES - FORNECIMENTO E INSTALAÇÃO. AF_07/2025	Instalações Elétricas - Quadros, Cabos, Disjuntores, Contatores e Argamassas	UN	1,0000000	493,65	493,65		
Composição Auxiliar	87367	SINAPI	ARGAMASSA TRAÇO 1:1:6 (EM VOLUME DE CIMENTO, CAL E AREIA MÉDIA ÚMIDA) PARA EMBOÇO/MASSA ÚNICA/ASSENTAMENTO DE ALVENARIA DE VEDAÇÃO, PREPARO MANUAL. AF_08/2019	Argamassas	m³	0,0117000	705,02	8,24		
Composição Auxiliar	88247	SINAPI	AUXILIAR DE ELETRICISTA COM ENCARGOS COMPLEMENTARES	Livro SINAPI: Cálculos e Parâmetros	H	1,7367790	20,79	36,10		
Composição Auxiliar	88264	SINAPI	ELETRICISTA COM ENCARGOS COMPLEMENTARES	Livro SINAPI: Cálculos e Parâmetros	H	1,7367790	24,95	43,33		
Insumo	00039796	SINAPI	QUADRO DE DISTRIBUIÇÃO, SEM BARRAMENTO, EM PVC, DE EMBUTIR, PARA 12 DISJUNTORES NEMA OU 16 DISJUNTORES DIN	Material	UN	1,0000000	125,49	125,49		
Insumo	00043877	SINAPI	BARRAMENTO TIPO NEUTRO / TERRA PARA QUADRO DE DISTRIBUIÇÃO, COM 12/ 16 DISJUNTORES	Material	UN	2,0000000	131,00	262,00		
Insumo	00043893	SINAPI	SUPORTE PARA 12 DISJUNTORES	Material	UN	1,0000000	18,49	18,49		
					MO sem LS =>	62,73	LS =>	0,00	MO com LS =>	62,73
					Valor do BDI =>	130,81	Valor com BDI =>		624,46	
						Quant. =>	1,0000000	Preço Total =>	624,46	

11.2										180,60
11.2	Código	Banco	Descrição	Tipo	Und	Quant.	Valor Unit	Total		
Composição	93137	SINAPI	PONTO DE ILUMINAÇÃO RESIDENCIAL INCLUINDO INTERRUPTOR SIMPLES (2 MÓDULOS), CAIXA ELÉTRICA, ELETRODUTO, CABO, RASGO, QUEBRA E CHUMBAMENTO (EXCLUINDO LUMINÁRIA E LÂMPADA). AF_01/2016	INEL - INSTALAÇÃO ELÉTRICA/ELETRIFICAÇÃO E ILUMINAÇÃO EXTERNA	UN	1,0000000	180,60	180,60		
Composição Auxiliar	90447	SINAPI	RASGO LINEAR MANUAL EM ALVENARIA, PARA ELETRODUTOS, DIÂMETROS MENORES OU IGUAIS A 40 MM. AF_09/2023	Rasgos e Fixações	M	2,2000000	7,22	15,88		
Composição Auxiliar	90456	SINAPI	QUEBRA EM ALVENARIA PARA INSTALAÇÃO DE CAIXA DE TOMADA (4X4 OU 4X2). AF_09/2023	Rasgos e Fixações	UN	1,0000000	4,79	4,79		
Composição Auxiliar	90466	SINAPI	CHUMBAMENTO LINEAR EM ALVENARIA PARA RAMAIS/DISTRIBUIÇÃO DE INSTALAÇÕES HIDRÁULICAS COM DIÂMETROS MENORES OU IGUAIS A 40 MM. AF_09/2023	Rasgos e Fixações	M	2,2000000	13,78	30,31		
Composição Auxiliar	91852	SINAPI	ELETRODUTO FLEXÍVEL CORRUGADO, PVC, DN 20 MM (1/2"), PARA CIRCUITOS TERMINAIS, INSTALADO EM PAREDE - FORNECIMENTO E INSTALAÇÃO. AF_03/2023	Instalações Elétricas - Eletrodutos Embutidos, Cabos, Caixas,	M	2,2000000	8,22	18,08		
Composição Auxiliar	91924	SINAPI	CABO DE COBRE FLEXÍVEL ISOLADO, 1,5 MM², ANTI-CHAMA 450/750 V, PARA CIRCUITOS TERMINAIS - FORNECIMENTO E INSTALAÇÃO. AF_03/2023	Instalações Elétricas - Eletrodutos Embutidos, Cabos, Caixas,	M	12,6000000	3,13	39,43		
Composição Auxiliar	91937	SINAPI	CAIXA OCTOGONAL 3" X 3", PVC, INSTALADA EM LAJE - FORNECIMENTO E INSTALAÇÃO. AF_03/2023	Instalações Elétricas - Eletrodutos Embutidos, Cabos, Caixas,	UN	0,3750000	12,55	4,70		
Composição Auxiliar	91940	SINAPI	CAIXA RETANGULAR 4" X 2" MÉDIA (1,30 M DO PISO), PVC, INSTALADA EM PAREDE - FORNECIMENTO E INSTALAÇÃO. AF_03/2023	Instalações Elétricas - Eletrodutos Embutidos, Cabos, Caixas,	UN	1,0000000	15,24	15,24		
Composição Auxiliar	91959	SINAPI	INTERRUPTOR SIMPLES (2 MÓDULOS), 10A/250V, INCLUINDO SUPORTE E PLACA - FORNECIMENTO E INSTALAÇÃO. AF_03/2023	Instalações Elétricas - Eletrodutos Embutidos, Cabos, Caixas,	UN	1,0000000	41,01	41,01		
Composição Auxiliar	91842	SINAPI	ELETRODUTO FLEXÍVEL CORRUGADO, PVC, DN 20 MM (1/2"), PARA CIRCUITOS TERMINAIS, INSTALADO EM LAJE - FORNECIMENTO E INSTALAÇÃO. AF_03/2023	INEL - INSTALAÇÃO ELÉTRICA/ELETRIFICAÇÃO E	M	2,0000000	5,58	11,16		
					MO sem LS =>	91,21	LS =>	0,00	MO com LS =>	91,21
					Valor do BDI =>	47,85	Valor com BDI =>		228,45	
						Quant. =>	65,0000000	Preço Total =>	14.849,25	

11.3										88,28
11.3	Código	Banco	Descrição	Tipo	Und	Quant.	Valor Unit	Total		
Insumo	00039378	SINAPI	LUMINÁRIA SPOT DE SOBREPOR EM ALUMÍNIO COM ALETA PLÁSTICA PARA 2 LÂMPADAS, BASE E27, POTÊNCIA MÁXIMA 40/60 W (NAO INCLUI LÂMPADA)	Material	UN	1,0000000	69,79	69,79		
					MO sem LS =>	0,00	LS =>	0,00	MO com LS =>	0,00
					Valor do BDI =>	18,49	Valor com BDI =>		88,28	
						Quant. =>	3,0000000	Preço Total =>	264,84	

REFORMA DA Escola Manoel Cândido Tenório - Escola do Quilombo - Riachão do Bacamarte

QUILOMBOLO GRILLO - RIACHÃO DO BACAMARTE

DATA BASE: SETEMBRO/2025

BDI: 26,50%

DENONERADO: SIM

NOVEMBRO DE 2025

SINAPI - 09/2025 - ParaíbaSBC - 11/2025 - JPA - João Pessoa - PBOSE - 09/2025 - SergipeSEINFRA - 028 - Ceará

**COMPOSIÇÕES**

11.4	Código	Banco	Descrição	Tipo	Und	Quant.	Valor Unit	Total	
Insumo	00038773	SINAPI	LUMINÁRIA DE TETO PLAFON/PLAFONIER EM PLÁSTICO COM BASE E27, POTÊNCIA MÁXIMA 60 W (NAO INCLUI LAMPADA)	Material		1,0000000	6,01	6,01	
				MO sem LS =>	0,00	LS =>	0,00	MO com LS =>	0,00
				Valor do BDI =>	1,59			Valor com BDI =>	7,60
				<b>Quant. =&gt;</b>		<b>45,0000000</b>	<b>Preço Total =&gt;</b>	<b>342,00</b>	

11.5	Código	Banco	Descrição	Tipo	Und	Quant.	Valor Unit	Total	
Insumo	11129	ORSE	Luminária tipo espeto para jardim com lâmpada led 3w	Material		1,0000000	28,90	28,90	
				MO sem LS =>	0,00	LS =>	0,00	MO com LS =>	0,00
				Valor do BDI =>	7,65			Valor com BDI =>	36,55
				<b>Quant. =&gt;</b>		<b>7,0000000</b>	<b>Preço Total =&gt;</b>	<b>255,85</b>	

11.6	Código	Banco	Descrição	Tipo	Und	Quant.	Valor Unit	Total	
Composição	93141	SINAPI	PONTO DE TOMADA RESIDENCIAL INCLUINDO TOMADA 10A/250V, CAIXA ELÉTRICA, ELETRODUTO, CABO, RASGO, QUEBRA E CHUMBAMENTO. AF_01/2016	INEL - INSTALAÇÃO ELÉTRICA/ELETRIFICAÇÃO E	UN	1,0000000	189,78	189,78	
Auxiliar	90447	SINAPI	RASGO LINEAR MANUAL EM ALVENARIA, PARA ELETRODUTOS, DIÂMETROS MENORES OU IGUAIS A 40 MM. AF_09/2023	Rasgos e Fixações	M	2,2000000	7,22	15,88	
Auxiliar	90456	SINAPI	QUEBRA EM ALVENARIA PARA INSTALAÇÃO DE CAIXA DE TOMADA (4X4 OU 4X2). AF_09/2023	Rasgos e Fixações	UN	1,0000000	4,79	4,79	
Auxiliar	90466	SINAPI	CHUMBAMENTO LINEAR EM ALVENARIA PARA RAMAIS/DISTRIBUIÇÃO DE INSTALAÇÕES HIDRÁULICAS COM DIÂMETROS MENORES OU IGUAIS A 40 MM. AF_09/2023	Rasgos e Fixações	M	2,2000000	13,78	30,31	
Auxiliar	91852	SINAPI	ELETRODUTO FLEXÍVEL CORRUGADO, PVC, DN 20 MM (1/2"), PARA CIRCUITOS TERMINAIS, INSTALADO EM PAREDE - FORNECIMENTO E INSTALAÇÃO. AF_03/2023	Instalações Elétricas - Eletrodutos Embutidos, Cabos, Caixas,	M	2,2000000	8,22	18,08	
Auxiliar	91926	SINAPI	CABO DE COBRE FLEXÍVEL ISOLADO, 2,5 MM², ANTI-CHAMA 450/750 V, PARA CIRCUITOS TERMINAIS - FORNECIMENTO E INSTALAÇÃO. AF_03/2023	Instalações Elétricas - Eletrodutos Embutidos, Cabos, Caixas,	M	12,6000000	4,60	57,96	
Auxiliar	91937	SINAPI	CAIXA OCTOGONAL 3" X 3", PVC, INSTALADA EM LAJE - FORNECIMENTO E INSTALAÇÃO. AF_03/2023	Instalações Elétricas - Eletrodutos Embutidos, Cabos, Caixas,	UN	0,3750000	12,55	4,70	
Auxiliar	91940	SINAPI	CAIXA RETANGULAR 4" X 2" MÉDIA (1,30 M DO PISO), PVC, INSTALADA EM PAREDE - FORNECIMENTO E INSTALAÇÃO. AF_03/2023	Instalações Elétricas - Eletrodutos Embutidos, Cabos, Caixas,	UN	1,0000000	15,24	15,24	
Auxiliar	91996	SINAPI	TOMADA MÉDIA DE EMBUTIR (1 MÓDULO), 2P+T 10 A, INCLUINDO SUPORTE E PLACA - FORNECIMENTO E INSTALAÇÃO. AF_03/2023	Instalações Elétricas - Eletrodutos Embutidos, Cabos, Caixas,	UN	1,0000000	31,66	31,66	
Auxiliar	91842	SINAPI	ELETRODUTO FLEXÍVEL CORRUGADO, PVC, DN 20 MM (1/2"), PARA CIRCUITOS TERMINAIS, INSTALADO EM LAJE - FORNECIMENTO E INSTALAÇÃO. AF_03/2023	INEL - INSTALAÇÃO ELÉTRICA/ELETRIFICAÇÃO E	M	2,0000000	5,58	11,16	
				MO sem LS =>	90,76	LS =>	0,00	MO com LS =>	90,76
				Valor do BDI =>	50,29			Valor com BDI =>	240,07
				<b>Quant. =&gt;</b>		<b>32,0000000</b>	<b>Preço Total =&gt;</b>	<b>7.682,24</b>	

11.7	Código	Banco	Descrição	Tipo	Und	Quant.	Valor Unit	Total	
Insumo	CPU - 4	Próprio	ENTRADA DE ENERGIA ELÉTRICA TRIFÁSICA DEMANDA ENTRE 0 E 15,2 KW	Equipamento	und	1,0000000	3.468,82	3.468,82	
				MO sem LS =>	0,00	LS =>	0,00	MO com LS =>	0,00
				Valor do BDI =>	919,23			Valor com BDI =>	4.388,05
				<b>Quant. =&gt;</b>		<b>1,0000000</b>	<b>Preço Total =&gt;</b>	<b>4.388,05</b>	

12	INSTALAÇÕES HIDROSSANITÁRIAS							25.383,63	
12.1	INSTALAÇÕES HIDRÁULICA							2.758,40	
12.1.1	Código	Banco	Descrição	Tipo	Und	Quant.	Valor Unit	Total	
Composição	89957	SINAPI	PONTO DE CONSUMO TERMINAL DE ÁGUA FRIA (SUBRAMAL) COM TUBULAÇÃO DE PVC, DN 25 MM, INSTALADO EM RAMAL DE ÁGUA, INCLUSOS RASGO E CHUMBAMENTO EM ALVENARIA. AF_12/2014	INHI - INSTALAÇÕES HIDROSANITÁRIAS	UN	1,0000000	124,06	124,06	
Auxiliar	89356	SINAPI	TUBO, PVC, SOLDÁVEL, DE 25MM, INSTALADO EM RAMAL OU SUB-RAMAL DE ÁGUA - FORNECIMENTO E INSTALAÇÃO. AF_06/2022	Instalações Prediais de Água Fria em PVC	M	2,1400000	21,08	45,11	
Auxiliar	89362	SINAPI	JOELHO 90 GRAUS, PVC, SOLDÁVEL, DN 25MM, INSTALADO EM RAMAL OU SUB-RAMAL DE ÁGUA - FORNECIMENTO E INSTALAÇÃO. AF_06/2022	Instalações Prediais de Água Fria em PVC	UN	1,1800000	8,22	9,69	
Auxiliar	89366	SINAPI	JOELHO 90 GRAUS COM BUCHA DE LATÃO, PVC, SOLDÁVEL, DN 25MM, X 3/4 INSTALADO EM RAMAL OU SUB-RAMAL DE ÁGUA - FORNECIMENTO E INSTALAÇÃO. AF_06/2022	Instalações Prediais de Água Fria em PVC	UN	1,0000000	14,92	14,92	
Auxiliar	89395	SINAPI	TE, PVC, SOLDÁVEL, DN 25MM, INSTALADO EM RAMAL OU SUB-RAMAL DE ÁGUA - FORNECIMENTO E INSTALAÇÃO. AF_06/2022	Instalações Prediais de Água Fria em PVC	UN	0,8900000	11,33	10,08	
Auxiliar	90443	SINAPI	RASGO LINEAR MANUAL EM ALVENARIA, PARA RAMAIS/ DISTRIBUIÇÃO DE INSTALAÇÕES HIDRÁULICAS, DIÂMETROS MENORES OU IGUAIS A 40 MM. AF_09/2023	Rasgos e Fixações	M	2,1400000	6,91	14,78	
Auxiliar	90466	SINAPI	CHUMBAMENTO LINEAR EM ALVENARIA PARA RAMAIS/DISTRIBUIÇÃO DE INSTALAÇÕES HIDRÁULICAS COM DIÂMETROS MENORES OU IGUAIS A 40 MM. AF_09/2023	Rasgos e Fixações	M	2,1400000	13,78	29,48	
				MO sem LS =>	75,88	LS =>	0,00	MO com LS =>	75,88
				Valor do BDI =>	32,87			Valor com BDI =>	156,93
				<b>Quant. =&gt;</b>		<b>10,0000000</b>	<b>Preço Total =&gt;</b>	<b>1.569,30</b>	

12.1.2	Código	Banco	Descrição	Tipo	Und	Quant.	Valor Unit	Total	
Insumo	00034636	SINAPI	CAIXA D'ÁGUA / RESERVATORIO EM POLIETILENO, 1000 LITROS, COM TAMPA	Material		1,0000000	470,00	470,00	
				MO sem LS =>	0,00	LS =>	0,00	MO com LS =>	0,00
				Valor do BDI =>	124,55			Valor com BDI =>	594,55
				<b>Quant. =&gt;</b>		<b>2,0000000</b>	<b>Preço Total =&gt;</b>	<b>1.189,10</b>	

12.2	INSTALAÇÕES SANITÁRIAS							12.581,86
12.2.1	Código	Banco	Descrição	Tipo	Und	Quant.	Valor Unit	Total
Composição	1683	ORSE	Ponto de esgoto com tubo de pvc rígido soldável de Ø 100 mm (vaso sanitário)	Tubos e Conexões de PVC Rígido	pt	1,0000000	109,60	109,60
Auxiliar	10549	ORSE	Encargos Complementares - Servente	Provisórios	h	0,4000000	3,86	1,54
Auxiliar	10554	ORSE	Encargos Complementares - Encanador	Provisórios	h	0,4000000	3,80	1,52
Insumo	00000013/SIN API	ORSE	Estopa	Material	kg	0,0500000	16,94	0,84
Insumo	00002696/SIN API	ORSE	Encanador ou bombeiro hidráulico (horista)	Mão de Obra	h	0,4000000	20,44	8,17
Insumo	00003520/SIN API	ORSE	Joelho pvc, soldavel, pb, 90 graus, dn 100 mm, para esgoto predial	Material	un	2,0000000	7,90	15,80

REFORMA DA Escola Manoel Cândido Tenório - Escola do Quilombo - Riachão do Bacamarte

QUILOMBOLO GRILLO - RIACHÃO DO BACAMARTE

DATA BASE: SETEMBRO/2025

BDI: 26,50%

DENONERADO: SIM

NOVEMBRO DE 2025

SINAPI - 09/2025 - ParaíbaSBC - 11/2025 - JPA - João Pessoa - PBORSE - 09/2025 - SergipeSEINFRA - 028 - Ceará

**COMPOSIÇÕES**

Insumo	Código	Banco	Descrição	Tipo	Und	Quant.	Valor Unit	Total			
Insumo	00006111/SIN API	ORSE	Servente de obras (horista)	Mão de Obra	h	0,4000000	14,58	5,83			
Insumo	00009836/SIN API	ORSE	Tubo pvc serie normal, dn 100 mm, para esgoto predial (nbr 5688)	Material	m	4,0000000	14,17	56,68			
Insumo	00010908/SIN API	ORSE	Juncao de reducao invertida, pvc soldavel, 100 x 50 mm, serie normal para esgoto predial	Material	un	1,0000000	18,14	18,14			
Insumo	138	ORSE	Adesivo pvc em frasco de 850 gramas	Material	kg	0,0150000	72,41	1,08			
						MO sem LS =>	14,00	LS =>	0,00	MO com LS =>	14,00
						Valor do BDI =>	29,04			Valor com BDI =>	138,64
						<b>Quant. =&gt;</b>	<b>8,0000000</b>	<b>Preço Total =&gt;</b>	<b>1.109,12</b>		

12.2.2	Código	Banco	Descrição	Tipo	Und	Quant.	Valor Unit	Total			
Composição	89709	SINAPI	RALO SIFONADO, PVC, DN 100 X 40 MM, JUNTA SOLDÁVEL, FORNECIDO E INSTALADO EM RAMAL DE DESCARGA OU EM RAMAL DE ESGOTO SANITÁRIO. AF_08/2022	Instalações Prediais de Esgoto - Caixas e Ralos	UN	1,0000000	17,56	17,56			
Composição Auxiliar	88248	SINAPI	AUXILIAR DE ENCANADOR OU BOMBEIRO HIDRÁULICO COM ENCARGOS COMPLEMENTARES	Livro SINAPI: Cálculos e Parâmetros	H	0,1652000	19,82	3,27			
Composição Auxiliar	88267	SINAPI	ENCANADOR OU BOMBEIRO HIDRÁULICO COM ENCARGOS COMPLEMENTARES	Livro SINAPI: Cálculos e Parâmetros	H	0,1652000	23,90	3,94			
Insumo	00000122	SINAPI	ADESIVO PLASTICO PARA PVC, FRASCO COM *850* GR	Material	UN	0,0049000	50,01	0,24			
Insumo	00011741	SINAPI	RALO SIFONADO CILINDRICO, PVC, 100 X 40 MM, COM GRELHA REDONDA BRANCA	Material	UN	1,0000000	9,63	9,63			
Insumo	00020083	SINAPI	SOLUCAO PREPARADORA / LIMPADORA PARA PVC, FRASCO COM 1000 CM3	Material	UN	0,0075000	56,66	0,42			
Insumo	00038383	SINAPI	LIXA D'AGUA EM FOLHA, COR PRETA, GRAO 100	Material	UN	0,0360000	1,80	0,06			
						MO sem LS =>	5,67	LS =>	0,00	MO com LS =>	5,67
						Valor do BDI =>	4,65			Valor com BDI =>	22,21
						<b>Quant. =&gt;</b>	<b>8,0000000</b>	<b>Preço Total =&gt;</b>	<b>177,68</b>		

12.2.3	Código	Banco	Descrição	Tipo	Und	Quant.	Valor Unit	Total			
Composição	74051/001	SINAPI	CAIXA DE GORDURA DUPLA EM CONCRETO PRE-MOLDADO DN 60,0 CM COM TAMPA - FORNECIMENTO E INSTALACAO	INHI - INSTALAÇÕES HIDROS SANITÁRIAS	UN	1,0000000	198,83	198,83			
Composição Auxiliar	88267	SINAPI	ENCANADOR OU BOMBEIRO HIDRÁULICO COM ENCARGOS COMPLEMENTARES	Livro SINAPI: Cálculos e Parâmetros	H	2,0000000	23,90	47,80			
Composição Auxiliar	88316	SINAPI	SERVENTE COM ENCARGOS COMPLEMENTARES	Livro SINAPI: Cálculos e Parâmetros	H	2,0000000	19,61	39,22			
Insumo	00001379	SINAPI	CIMENTO PORTLAND COMPOSTO CP II-32	Material	KG	0,5000000	0,72	0,36			
Insumo	00003280	SINAPI	CAIXA GORDURA DUPLA, CONCRETO PRE MOLDADO, CIRCULAR, COM TAMPA, D = 60* CM	Material	UN	1,0000000	111,45	111,45			
						MO sem LS =>	67,22	LS =>	0,00	MO com LS =>	67,22
						Valor do BDI =>	52,68			Valor com BDI =>	251,51
						<b>Quant. =&gt;</b>	<b>12,0000000</b>	<b>Preço Total =&gt;</b>	<b>3.018,12</b>		

12.2.4	Código	Banco	Descrição	Tipo	Und	Quant.	Valor Unit	Total			
Composição	74197/001	SINAPI	FOSSA SEPTICA EM ALVENARIA DE TIJOLO CERAMICO MACICO DIMENSOES EXTERNAS 1,90X1,10X1,40M, 1.500 LITROS, REVESTIDA INTERNAMENTE COM BARRA LISA, COM TAMPA EM CONCRETO ARMADO COM ESPESSURA 8CM	INHI - INSTALAÇÕES HIDROS SANITÁRIAS	UN	1,0000000	1.998,13	1.998,13			
Composição Auxiliar	92423	SINAPI	MONTAGEM E DESMONTAGEM DE FÔRMA DE PILARES RETANGULARES E ESTRUTURAS SIMILARES, PÉ-DIREITO SIMPLES, EM CHAPA DE MADEIRA COMPENSADA RESINADA, 6 UTILIZAÇÕES. AF_09/2020	Fôrmas para Estruturas de Concreto Armado	m²	2,4200000	63,08	152,65			
Composição Auxiliar	92917	SINAPI	ARMAÇÃO DE ESTRUTURAS DIVERSAS DE CONCRETO ARMADO, EXCETO VIGAS, PILARES, LAJES E FUNDAÇÕES, UTILIZANDO AÇO CA-50 DE 8,0 MM - MONTAGEM. AF_06/2022	Armação para Estruturas de Concreto Armado	KG	26,3400000	12,22	321,87			
Composição Auxiliar	5997	SINAPI	BARRA LISA COM ARGAMASSA TRACO 1:4 (CIMENTO E AREIA GROSSA), ESPESSURA 2,0CM, PREPARO MECANICO DA ARGAMASSA	REVE - REVESTIMENTO E TRATAMENTO DE SUPERFÍCIES PARE - PAREDES/PAINES	m²	0,7700000	50,44	38,83			
Composição Auxiliar	72131	SINAPI	ALVENARIA EM TIJOLO CERAMICO MACICO 5X10X20CM 1 VEZ (ESPESSURA 20CM), ASSENTADO COM ARGAMASSA TRACO 1:2:8 (CIMENTO, CAL E AREIA)	FUES - FUNDAÇÕES E ESTRUTURAS	m³	6,9440000	181,02	1.257,00			
Composição Auxiliar	73983/001	SINAPI	CONCRETO FCK=15MPA, VIRADO EM BETONEIRA, SEM LANÇAMENTO, COM IMPERMEABILIZANTE	FUES - FUNDAÇÕES E ESTRUTURAS	m³	0,3678400	619,26	227,78			
						MO sem LS =>	570,65	LS =>	0,00	MO com LS =>	570,65
						Valor do BDI =>	529,50			Valor com BDI =>	2.527,63
						<b>Quant. =&gt;</b>	<b>1,0000000</b>	<b>Preço Total =&gt;</b>	<b>2.527,63</b>		

12.2.5	Código	Banco	Descrição	Tipo	Und	Quant.	Valor Unit	Total
Composição	98099	SINAPI	SUMIDOURO RETANGULAR, EM ALVENARIA COM BLOCOS DE CONCRETO, DIMENSÕES INTERNAS: 1,0 X 3,0 X H=3,0 M, ÁREA DE INFILTRAÇÃO: 25 M² (PARA 10 CONTRIBUINTES). AF_12/2020	Fossas e Sumidouros	UN	1,0000000	4.544,91	4.544,91
Composição Auxiliar	100475	SINAPI	ARGAMASSA TRAÇO 1:3 (EM VOLUME DE CIMENTO E AREIA MÉDIA ÚMIDA) COM ADIÇÃO DE IMPERMEABILIZANTE, PREPARO MECÂNICO COM BETONEIRA 400 L. AF_08/2019	Argamassas	m³	0,3976000	747,18	297,07
Composição Auxiliar	101625	SINAPI	PREPARO DE FUNDO DE VALA COM LARGURA MAIOR OU IGUAL A 1,5 M E MENOR QUE 2,5 M, COM CAMADA DE AREIA, LANÇAMENTO MECANIZADO. AF_08/2020	Escoramento e Preparo de Fundo de Valas	m³	0,4290000	211,97	90,93
Composição Auxiliar	5678	SINAPI	RETROESCAVADEIRA SOBRE RODAS COM CARREGADEIRA, TRAÇÃO 4X4, POTÊNCIA LÍQ. 88 HP, CAÇAMBA CARREG. CAP. MÍN. 1 M3, CAÇAMBA RETRO CAP. 0,26 M3, PESO OPERACIONAL MÍN. 6.674 KG, PROFUNDIDADE ESCAVAÇÃO MÁX. 4,37 M - CHP DIURNO. AF_06/2014	Custos Horários Produtivo e Improdutivo dos Equipamentos	CHP	0,2931000	139,14	40,78
Composição Auxiliar	5679	SINAPI	RETROESCAVADEIRA SOBRE RODAS COM CARREGADEIRA, TRAÇÃO 4X4, POTÊNCIA LÍQ. 88 HP, CAÇAMBA CARREG. CAP. MÍN. 1 M3, CAÇAMBA RETRO CAP. 0,26 M3, PESO OPERACIONAL MÍN. 6.674 KG, PROFUNDIDADE ESCAVAÇÃO MÁX. 4,37 M - CHI DIURNO. AF_06/2014	Custos Horários Produtivo e Improdutivo dos Equipamentos	CHI	0,5973000	58,68	35,04
Composição Auxiliar	88309	SINAPI	PEDREIRO COM ENCARGOS COMPLEMENTARES	Livro SINAPI: Cálculos e Parâmetros	H	27,1462000	24,62	668,33
Composição Auxiliar	88316	SINAPI	SERVENTE COM ENCARGOS COMPLEMENTARES	Livro SINAPI: Cálculos e Parâmetros	H	21,3292000	19,61	418,26
Composição Auxiliar	89993	SINAPI	GRAUTEAMENTO VERTICAL EM ALVENARIA ESTRUTURAL. AF_09/2021	Graute e Armação	m³	0,2242000	984,50	220,72
Composição Auxiliar	89995	SINAPI	GRAUTEAMENTO DE CINTA SUPERIOR OU DE VERGA EM ALVENARIA ESTRUTURAL. AF_09/2021	Graute e Armação	m³	0,1354000	951,24	128,79
Composição Auxiliar	89996	SINAPI	ARMAÇÃO VERTICAL DE ALVENARIA ESTRUTURAL; DIÂMETRO DE 10,0 MM. AF_09/2021	Graute e Armação	KG	7,4040000	9,31	68,93
Composição Auxiliar	89998	SINAPI	ARMAÇÃO DE CINTA DE ALVENARIA ESTRUTURAL; DIÂMETRO DE 10,0 MM. AF_09/2021	Graute e Armação	KG	5,4296000	8,83	47,94
Composição Auxiliar	97735	SINAPI	PEÇA RETANGULAR PRÉ-MOLDADA, VOLUME DE CONCRETO DE 30 A 100 LITROS, TAXA DE AÇO APROXIMADA DE 30KG/M³. AF_03/2024	Estruturas Pré-Fabricadas e Pré-Moldadas	m³	0,3332000	2.195,76	731,62
Insumo	00000660	SINAPI	CANALETA DE CONCRETO 19 X 19 X 19 CM (CLASSE C - NBR 6136)	Material	UN	46,2000000	4,04	186,64

REFORMA DA Escola Manoel Cândido Tenório - Escola do Quilombo - Riachão do Bacamarte

QUILOMBOLO GRILLO - RIACHÃO DO BACAMARTE

DATA BASE: SETEMBRO/2025

BDI: 26,50%

DENONERADO: SIM

NOVEMBRO DE 2025

SINAPI - 09/2025 - ParaíbaSBC - 11/2025 - JPA - João Pessoa - PBOSE - 09/2025 - SergipeSEINFRA - 028 - Ceará

**COMPOSIÇÕES**

Insumo	Código	Banco	Descrição	Tipo	Und	Quant.	Valor Unit	Total	
Insumo	00004720	SINAPI	PEDRA BRITADA N. 0, OU PEDRISCO (4,8 A 9,5 MM) POSTO PEDREIRA/FORNECEDOR, SEM FRETE	Material	m³	0,9900000	114,84	113,69	
Insumo	00025067	SINAPI	BLOCO DE CONCRETO ESTRUTURAL 19 X 19 X 39 CM, FBK 4,5 MPA (NBR 6136)	Material	UN	229,8267000	6,51	1.496,17	
				MO sem LS =>	1.350,98	LS =>	0,00	MO com LS =>	1.350,98
				Valor do BDI =>	1.204,40			Valor com BDI =>	5.749,31
				<b>Quant. =&gt;</b>		<b>1,0000000</b>	<b>Preço Total =&gt;</b>	<b>5.749,31</b>	

12.3	Código	Banco	Descrição	Tipo	Und	Quant.	Valor Unit	Total	
12.3.1			<b>LOUÇAS E METAIS</b>					<b>10.043,37</b>	
Composição	100848	SINAPI	VASO SANITÁRIO INFANTIL LOUÇA BRANCA - FORNECIMENTO E INSTALACAO. AF_01/2020	Louças e Metais	UN	1,0000000	570,79	570,79	
Composição	88267	SINAPI	ENCANADOR OU BOMBEIRO HIDRÁULICO COM ENCARGOS COMPLEMENTARES	Livro SINAPI: Cálculos e Parâmetros	H	0,4968000	23,90	11,87	
Auxiliar									
Composição	88316	SINAPI	SERVEnte COM ENCARGOS COMPLEMENTARES	Livro SINAPI: Cálculos e Parâmetros	H	0,3495000	19,61	6,85	
Auxiliar									
Insumo	00004384	SINAPI	PARAFUSO NIQUELADO COM ACABAMENTO CROMADO PARA FIXAR PEÇA SANITARIA, INCLUI PORCA CEGA, ARRUELA E BUCHA DE NYLON TAMANHO S-10	Material	UN	2,0000000	20,78	41,56	
Insumo	00006138	SINAPI	ANEL DE VEDACAO, PVC FLEXIVEL, 100 MM, PARA SAIDA DE BACIA / VASO SANITARIO	Material	UN	1,0000000	9,25	9,25	
Insumo	00011786	SINAPI	BACIA SANITARIA (VASO) INFANTIL, SIFONADO, DE LOUCA BRANCA, (SEM ASSENTO)	Material	UN	1,0000000	491,90	491,90	
Insumo	00037329	SINAPI	REJUNTE EPOXI, QUALQUER COR	Material	KG	0,0881000	106,35	9,36	
				MO sem LS =>	14,57	LS =>	0,00	MO com LS =>	14,57
				Valor do BDI =>	151,25			Valor com BDI =>	722,04
				<b>Quant. =&gt;</b>		<b>3,0000000</b>	<b>Preço Total =&gt;</b>	<b>2.166,12</b>	

12.3.2	Código	Banco	Descrição	Tipo	Und	Quant.	Valor Unit	Total	
Composição	100849	SINAPI	ASSENTO SANITÁRIO CONVENCIONAL - FORNECIMENTO E INSTALACAO. AF_01/2020	Louças e Metais	UN	1,0000000	47,61	47,61	
Composição	88267	SINAPI	ENCANADOR OU BOMBEIRO HIDRÁULICO COM ENCARGOS COMPLEMENTARES	Livro SINAPI: Cálculos e Parâmetros	H	0,1536000	23,90	3,67	
Auxiliar									
Composição	88316	SINAPI	SERVEnte COM ENCARGOS COMPLEMENTARES	Livro SINAPI: Cálculos e Parâmetros	H	0,0484000	19,61	0,94	
Auxiliar									
Insumo	00000377	SINAPI	ASSENTO SANITARIO DE PLASTICO, TIPO CONVENCIONAL	Material	UN	1,0000000	43,00	43,00	
				MO sem LS =>	3,64	LS =>	0,00	MO com LS =>	3,64
				Valor do BDI =>	12,61			Valor com BDI =>	60,22
				<b>Quant. =&gt;</b>		<b>3,0000000</b>	<b>Preço Total =&gt;</b>	<b>180,66</b>	

12.3.3	Código	Banco	Descrição	Tipo	Und	Quant.	Valor Unit	Total	
Composição	13664	ORSE	Bancada em granito são gabriel, e=2cm	Conversão InfoWOrca	m²	1,0000000	722,36	722,36	
Composição	10549	ORSE	Encargos Complementares - Servente	Provisórios	h	1,1400000	3,86	4,40	
Auxiliar									
Composição	10550	ORSE	Encargos Complementares - Pedreiro	Provisórios	h	0,6500000	3,73	2,42	
Auxiliar									
Insumo	00004750/SINAPI	ORSE	Pedreiro (horista)	Mão de Obra	h	0,6500000	20,44	13,28	
Insumo	00006111/SINAPI	ORSE	Servente de obras (horista)	Mão de Obra	h	1,1400000	14,58	16,62	
Insumo	14012	ORSE	Granito São Gabriel, e=2cm, com polimento dos 2 lados	Material	m²	1,0000000	676,59	676,59	
Insumo	3116	ORSE	Canteoneira alumínio anodizado natural, 1" x 1/8" - vara com 6m - 0,408 kg/m	Material	m	0,6000000	15,09	9,05	
				MO sem LS =>	29,90	LS =>	0,00	MO com LS =>	29,90
				Valor do BDI =>	191,42			Valor com BDI =>	913,78
				<b>Quant. =&gt;</b>		<b>3,5700000</b>	<b>Preço Total =&gt;</b>	<b>3.262,19</b>	

12.3.4	Código	Banco	Descrição	Tipo	Und	Quant.	Valor Unit	Total	
Composição	100852	SINAPI	CUBA DE EMBUTIR RETANGULAR DE AÇO INOXIDÁVEL, 56 X 33 X 12 CM - FORNECIMENTO E INSTALAÇÃO. AF_01/2020	Louças e Metais	UN	1,0000000	249,79	249,79	
Composição	88274	SINAPI	MARMORISTA/GRANITEIRO COM ENCARGOS COMPLEMENTARES	Livro SINAPI: Cálculos e Parâmetros	H	0,4774000	24,49	11,69	
Auxiliar									
Composição	88316	SINAPI	SERVEnte COM ENCARGOS COMPLEMENTARES	Livro SINAPI: Cálculos e Parâmetros	H	0,1504000	19,61	2,94	
Auxiliar									
Insumo	00001747	SINAPI	CUBA ACO INOX (AISI 304) DE EMBUTIR COM VALVULA DE 3 1/2", DE "56 X 33 X 12" CM	Material	UN	1,0000000	223,35	223,35	
Insumo	00004823	SINAPI	MASSA PLASTICA PARA MARMORE/GRANITO	Material	KG	0,3460000	34,16	11,81	
				MO sem LS =>	11,31	LS =>	0,00	MO com LS =>	11,31
				Valor do BDI =>	66,19			Valor com BDI =>	315,98
				<b>Quant. =&gt;</b>		<b>5,0000000</b>	<b>Preço Total =&gt;</b>	<b>1.579,90</b>	

12.3.5	Código	Banco	Descrição	Tipo	Und	Quant.	Valor Unit	Total	
Composição	100853	SINAPI	TORNEIRA CROMADA DE MESA PARA LAVATORIO, TIPO MONOCOMANDO. AF_01/2020	Louças e Metais	UN	1,0000000	376,09	376,09	
Composição	88267	SINAPI	ENCANADOR OU BOMBEIRO HIDRÁULICO COM ENCARGOS COMPLEMENTARES	Livro SINAPI: Cálculos e Parâmetros	H	0,4630000	23,90	11,06	
Auxiliar									
Composição	88316	SINAPI	SERVEnte COM ENCARGOS COMPLEMENTARES	Livro SINAPI: Cálculos e Parâmetros	H	0,1459000	19,61	2,86	
Auxiliar									
Insumo	00003146	SINAPI	FITA VEDA ROSCA, EM PTFE, ROLO DE 18 MM X 10 M (L X C)	Material	UN	0,0420000	2,00	0,08	
Insumo	00044045	SINAPI	TORNEIRA DE MESA PARA LAVATORIO, METALICA CROMADA, COM MISTURADOR MONOCOMANDO, BICA BAIXA	Material	UN	1,0000000	362,09	362,09	
				MO sem LS =>	10,99	LS =>	0,00	MO com LS =>	10,99
				Valor do BDI =>	99,66			Valor com BDI =>	475,75
				<b>Quant. =&gt;</b>		<b>6,0000000</b>	<b>Preço Total =&gt;</b>	<b>2.854,50</b>	

13	Código	Banco	Descrição	Tipo	Und	Quant.	Valor Unit	Total	
13.1			<b>FACHADA</b>					<b>30.464,06</b>	
Insumo	SUPLAN 161082 -	Próprio	"REVESTIMENTO EM CERAMIRA 10X10CM,ELIZABETH, PEI-5, OU SIMILAR, ASSENTADA COM ARGAMASSA COLANTE ACII E REJUNTAMENTO INDUSTRIAL " - ( BASEADO EM TCPO 13 EDIÇÃO 2010 PAG. 298) ---	Equipamento	m²	1,0000000	84,40	84,40	
				MO sem LS =>	0,00	LS =>	0,00	MO com LS =>	0,00
				Valor do BDI =>	22,36			Valor com BDI =>	106,76
				<b>Quant. =&gt;</b>		<b>85,6900000</b>	<b>Preço Total =&gt;</b>	<b>9.148,26</b>	



REFORMA DA Escola Manoel Cândido Tenório - Escola do Quilombo - Riachão do Bacamarte

QUILOMBOLO GRILLO - RIACHÃO DO BACAMARTE

DATA BASE: SETEMBRO/2025

BDI: 26,50%

DEMONERADO: SIM

NOVEMBRO DE 2025

SINAPI - 09/2025 - ParaíbaSBC - 11/2025 - JPA - João Pessoa - PBORSE - 09/2025 - SergipeSEINFRA - 028 - Ceará

COMPOSIÇÕES

13.2	Código	Banco	Descrição	Tipo	Und	Quant.	Valor Unit	Total	
Insumo	ORSE - 12737	Próprio	Estrutura metálica galvanizada, revestida por placas de ACM (alumínio composto) recortado, letras em PVC expandido, e=0,3mm, 1,00 nx 1,00m, fixação da estrutura metálica sem avanço na est. espacial existente no local por parafusos. - fornecimento e montagem m2	Equipamento	m²	1,0000000	635,87	635,87	
					MO sem LS =>	0,00	LS =>	0,00 MO com LS =>	0,00
					Valor do BDI =>	168,50	Valor com BDI =>		804,37
						Quant. =>	26,5000000	Preço Total =>	21.315,80

14	Código	Banco	Descrição	Tipo	Und	Quant.	Valor Unit	Total	
14.1			FORRO					12.449,80	
Composição	96109	SINAPI	FORRO EM PLACAS DE GESSO, PARA AMBIENTES RESIDENCIAIS. AF_08/2023_PS	Forros	m²	1,0000000	47,85	47,85	
Composição Auxiliar	88269	SINAPI	GESSEIRO COM ENCARGOS COMPLEMENTARES	Livro SINAPI: Cálculos e Parâmetros	H	0,9123000	24,43	22,28	
Composição Auxiliar	88316	SINAPI	SERVENTE COM ENCARGOS COMPLEMENTARES	Livro SINAPI: Cálculos e Parâmetros	H	0,5244000	19,61	10,28	
Insumo	0000345	SINAPI	ARAME GALVANIZADO 18 BWG, D = 1,24MM (0,009 KG/M)	Material	KG	0,0217000	34,23	0,74	
Insumo	0000315	SINAPI	GESSO EM PO PARA REVESTIMENTOS/MOLDURAS/SANCAS E USO GERAL	Material	KG	1,8127000	0,83	1,50	
Insumo	00004812	SINAPI	PLACA DE GESSO PARA FORRO, *60 X 60* CM, ESPESSURA DE 12 MM (SEM COLOCACAO)	Material	m²	1,0414000	11,64	12,12	
Insumo	00020250	SINAPI	SISAL EM FIBRA / ESTOPA SISAL PARA GESSO	Material	KG	0,0078000	25,86	0,20	
Insumo	00040547	SINAPI	PARAFUSO ZINCADO, AUTOBROCANTE, FLANGEADO, 4,2 MM X 19 MM	Material	CENTO	0,0293000	25,25	0,73	
					MO sem LS =>	24,97	LS =>	0,00 MO com LS =>	24,97
					Valor do BDI =>	12,68	Valor com BDI =>		60,53
						Quant. =>	190,7700000	Preço Total =>	11.547,30

14.2	Código	Banco	Descrição	Tipo	Und	Quant.	Valor Unit	Total	
Composição	96120	SINAPI	ACABAMENTOS PARA FORRO (MOLDURA DE GESSO). AF_08/2023	Forros	M	1,0000000	2,86	2,86	
Composição Auxiliar	88269	SINAPI	GESSEIRO COM ENCARGOS COMPLEMENTARES	Livro SINAPI: Cálculos e Parâmetros	H	0,0454000	24,43	1,10	
Composição Auxiliar	88316	SINAPI	SERVENTE COM ENCARGOS COMPLEMENTARES	Livro SINAPI: Cálculos e Parâmetros	H	0,0261000	19,61	0,51	
Insumo	00003315	SINAPI	GESSO EM PO PARA REVESTIMENTOS/MOLDURAS/SANCAS E USO GERAL	Material	KG	0,3643000	0,83	0,30	
Insumo	00004812	SINAPI	PLACA DE GESSO PARA FORRO, *60 X 60* CM, ESPESSURA DE 12 MM (SEM COLOCACAO)	Material	m²	0,0750000	11,64	0,87	
Insumo	00005066	SINAPI	PREGO DE ACO POLIDO COM CABECA 12 X 12	Material	KG	0,0015000	28,15	0,04	
Insumo	00020250	SINAPI	SISAL EM FIBRA / ESTOPA SISAL PARA GESSO	Material	KG	0,0016000	25,86	0,04	
					MO sem LS =>	1,23	LS =>	0,00 MO com LS =>	1,23
					Valor do BDI =>	0,75	Valor com BDI =>		3,61
						Quant. =>	250,0000000	Preço Total =>	902,50

15	Código	Banco	Descrição	Tipo	Und	Quant.	Valor Unit	Total	
15.1			SERVIÇOS COMPLEMENTAARES					1.203,79	
Composição	98504	SINAPI	PLANTIO DE GRAMA BATATAIS EM PLACAS. AF_07/2024	Paisagismo - Plantio	m²	1,0000000	15,41	15,41	
Composição Auxiliar	88316	SINAPI	SERVENTE COM ENCARGOS COMPLEMENTARES	Livro SINAPI: Cálculos e Parâmetros	H	0,1386000	19,61	2,71	
Composição Auxiliar	88441	SINAPI	JARDINEIRO COM ENCARGOS COMPLEMENTARES	Livro SINAPI: Cálculos e Parâmetros	H	0,0277000	20,49	0,56	
Insumo	00003324	SINAPI	GRAMA BATATAIS EM PLACAS, SEM PLANTIO	Material	m²	1,0000000	12,14	12,14	
					MO sem LS =>	2,41	LS =>	0,00 MO com LS =>	2,41
					Valor do BDI =>	4,08	Valor com BDI =>		19,49
						Quant. =>	23,7300000	Preço Total =>	462,49

15.2	Código	Banco	Descrição	Tipo	Und	Quant.	Valor Unit	Total	
Composição	98516	SINAPI	PLANTIO DE PALMEIRA COM ALTURA DE MUDA MENOR OU IGUAL A 2,00 M . AF_07/2024	Paisagismo - Plantio	UN	1,0000000	293,01	293,01	
Composição Auxiliar	88316	SINAPI	SERVENTE COM ENCARGOS COMPLEMENTARES	Livro SINAPI: Cálculos e Parâmetros	H	3,0567000	19,61	59,94	
Composição Auxiliar	88441	SINAPI	JARDINEIRO COM ENCARGOS COMPLEMENTARES	Livro SINAPI: Cálculos e Parâmetros	H	0,6113000	20,49	12,52	
Composição Auxiliar	91634	SINAPI	GUINDAUTO HIDRÁULICO, CAPACIDADE MÁXIMA DE CARGA 6500 KG, MOMENTO MÁXIMO DE CARGA 5,8 TM, ALCANCE MÁXIMO HORIZONTAL 7,60 M, INCLUSIVE CAMINHÃO TOCO PBT 9.700 KG, POTÊNCIA DE 160 CV - CHP DIURNO. AF_08/2015	Custos Horários Produtivo e Improdutivo dos Equipamentos	CHP	0,2474000	221,92	54,90	
Composição Auxiliar	91635	SINAPI	GUINDAUTO HIDRÁULICO, CAPACIDADE MÁXIMA DE CARGA 6500 KG, MOMENTO MÁXIMO DE CARGA 5,8 TM, ALCANCE MÁXIMO HORIZONTAL 7,60 M, INCLUSIVE CAMINHÃO TOCO PBT 9.700 KG, POTÊNCIA DE 160 CV - CHI DIURNO. AF_08/2015	Custos Horários Produtivo e Improdutivo dos Equipamentos	CHI	0,8781000	59,06	51,86	
Insumo	00038641	SINAPI	MUDA DE PALMEIRA ARECA, H= *1,50* M	Material	UN	1,0000000	113,79	113,79	
					MO sem LS =>	77,67	LS =>	0,00 MO com LS =>	77,67
					Valor do BDI =>	77,64	Valor com BDI =>		370,65
						Quant. =>	2,0000000	Preço Total =>	741,30



REFORMA DA Escola Manoel Cândido Tenório - Escola do Quilombo - Riachão do Bacamarte

QUILOMBOLO GRILLO - RIACHÃO DO BACAMARTE

DATA BASE: SETEMBRO/2025

BDI: 26,50%

DENONERADO: SIM

SINAPI - 09/2025 - ParaíbaSBC - 11/2025 - JPA - João Pessoa - PB

ORSE - 09/2025 - SergipeSEINFRA - 028 - Ceará

Cronograma Físico e Financeiro								
Item	Descrição	Total Por Etapa	30 DIAS	60 DIAS	90 DIAS	120 DIAS	150 DIAS	180 DIAS
1	ADMINISTRAÇÃO DA OBRA	100,00%	18,00%	18,00%	18,00%	18,00%	18,00%	10,00%
2	SERVIÇOS PRELIMIANRES	100,00%	100,00%					
3	ESTRUTURA LAJE - CAIXA D'ÁGUA	100,00%	100,00%					
4	ALVENARIA E REVESTIMENTO DA ALVENARIA	100,00%		100,00%				
5	COBERTURA	100,00%			100,00%			
6	PISO DA ESCOLA EXCETO BANHEIROS, CANTINA E DISPENSA	100,00%				100,00%		
7	REVESTIMENTO CERÂMICO - PISO E PASTILHAS	100,00%			50,00%	50,00%		
8	ESQUADRIAS	100,00%			50,00%	50,00%		
9	PLATIBANDA	100,00%				50,00%	50,00%	
10	PINTURA	100,00%				25,00%	50,00%	25,00%
11	INSTALAÇÕES ELÉTRICAS	100,00%				25,00%	50,00%	25,00%
12	INSTALAÇÕES HIDROSSANITÁRIAS	100,00%				50,00%	50,00%	
13	FACHADA	100,00%					50,00%	50,00%
14	FORRO	100,00%					100,00%	
15	SERVIÇOS COMPLEMENTAARES	100,00%						100,00%
Porcentagem			9,19%	22,14%	26,34%	23,6%	13,14%	5,59%
Custo			48.767,02	117.454,46	139.720,56	125.191,98	69.693,53	29.644,65
Porcentagem Acumulado			9,19%	31,33%	57,67%	81,27%	94,41%	100,0%
Custo Acumulado			48.767,02	166.221,48	305.942,04	431.134,02	500.827,55	530.472,24



REFORMA DA Escola Manoel Cândido Tenório - Escola do Quilombo - Riachão do Bacamarte

**QUILOMBOLO GRILLO - RIACHÃO DO BACAMARTE**

**DATA BASE: SETEMBRO/2025**

BDI: 26,50% 0

**SINAPI - 09/2025 - ParaíbaSBC - 11/2025 - JPA - João Pessoa**

#REF!

**COMPOSIÇÃO DE B.D.I.**

CÁLCULO DE BDI		Construção de Edifícios			Rodovias e Ferrovias - Infra Urbana, praças, calçadas, etc.			Abastecimento de Água, Coleta de Esgoto			Fornecimento de materiais e equipamentos			Construção e Manutenção de Estações e Redes de Distribuição de Energia Elétrica			Portuárias, Marítimas e Fluviais		
Item componente do BDI	% Informado	1°Q	Médio	3° Q	1°Q	Médio	3° Q	1°Q	Médio	3° Q	1°Q	Médio	3° Q	1°Q	Médio	3° Q	1°Q	Médio	3° Q
Administração Central ( AC )	4,00	3,00	4,00	5,50	3,80	4,01	4,67	3,43	4,93	6,71	1,50	3,45	4,49	5,29	5,92	7,93	4,00	5,52	7,85
Seguro (S) e Garantia (G)	0,90	0,80	0,80	1,00	0,32	0,40	0,74	0,28	0,49	0,75	0,30	0,48	0,82	0,25	0,51	0,56	0,81	1,22	1,99
Risco (R)	1,00	0,97	1,27	1,27	0,50	0,56	0,97	1,00	1,39	1,74	0,56	0,85	0,89	1,00	1,48	1,97	1,46	2,32	3,16
Despesas Financeiras (DF)	1,00	0,59	1,23	1,39	1,02	1,11	1,21	0,94	0,99	1,17	0,85	0,85	1,11	1,01	1,07	1,11	0,94	1,02	1,33
Lucro (L)	6,27	6,16	7,40	8,96	6,64	7,30	8,69	6,74	8,04	9,40	3,50	5,11	6,22	8,00	8,31	9,51	7,14	8,40	10,43
Impostos (I) - PIS, COFINS, ISSQN	10,15	Conforme Legislação Específica																	

**Observações**

1) Preencher apenas a coluna % Informado (Coluna B)

Os Tributos normalmente aplicáveis são: PIS (0,65%), COFINS (3,00%) e ISS (2,00%)

2) O cálculo do BDI se baseia na fórmula abaixo utilizada pelo Acórdão 2622/13 do TCU, conforme CE GEPAD 354/2013 de 17/10/2013.

$$B.D.I = 26,50\%$$

**Fórmula Utilizada:**

$$BDI = \left\{ \left[ \frac{(1 + AC + G + R) * (1 + DF) * (1 + L)}{1 - I} \right] - 1 \right\} * 100$$

**VALORES DE BDI POR TIPO DE OBRA**

Tipo de Obra	1°Q	Médio	3° Q
Construção de Edifícios	20,34	22,12	25,00
Construção de Rodovias e Ferrovias - Infra Urbana, praças, calçadas, etc.	19,60	20,97	24,23
Rede de Abastecimento de Água, Coleta de Esgotos	20,76	24,18	26,44
Estações e Redes de Distribuição de Energia Elétrica	24,00	25,84	27,86
Obras Portuárias, Marítimas e Fluviais	22,80	27,48	30,95
Fornecimento de Materiais e Equipamentos	11,10	14,02	16,80

**Observações sobre os % informados no cálculo do BDI, neste caso:**

**OBRAS DE REDES DE ÁGUA E ESGOTO**

OS VALORES % INFORMADO ENQUADRAM-SE NOS LIMITES DO ACÓRDÃO 2622/2013-TCU-PLENÁRIO

OS VALORES % INFORMADO DE AC,DF E L ESTÃO NOS VALORES MÁXIMOS DOS LIMITES DO ACÓRDÃO 2622/2013-TCU-PLENÁRIO

OS VALORES % INFORMADO DE S+G E R FORAM CONSIDERADOS ZERADOS OU SEJA, ABAIXO DO MÍNIMO DOS LIMITES DO ACÓRDÃO 2622/2013-TCU-PLENÁRIO



ESTADO DA PARAIBA  
PREFEITURA MUNICIPAL DE RIACHÃO DO BACAMARTE

**ENCARGOS SOCIAIS - DESONERADOS**

REFORMA DA Escola Manoel Cândido Tenório - Escola do Quilombo -  
Riachão do Bacamarte  
QUILOMBOLO GRILLO - RIACHÃO DO BACAMARTE

BDI: 26,50%

DATA BASE: SETEMBRO/2025

SINAPI - 09/2025 - ParaíbaSBC - 11/2025 - JPA - João Pessoa - PB  
ORSE - 09/2025 - SergipeSEINFRA - 028 - Ceará

**COMPOSIÇÃO DEMONSTRATIVA DE ENCARGOS SOCIAIS SOBRE A MÃO DE OBRA**

CÓDIGO	DESCRIÇÃO DOS ITENS	COM DESONERAÇÃO	
		HORISTA %	MENSALISTA %
<b>GRUPO A</b>			
A-1	INSS	0,00%	0,00%
A-2	SESI	1,50%	1,50%
A-3	SENAI	1,00%	1,00%
A-4	INCRA	0,20%	0,20%
A-5	SEBRAE	0,60%	0,60%
A-6	Salário Educação	2,50%	2,50%
A-7	Seguro Contra Acidentes de Trabalho	3,00%	3,00%
A-8	FGTS	8,00%	8,00%
A-9	SECONCI	0,00%	0,00%
<b>A</b>	<b>Total</b>	<b>16,80%</b>	<b>16,80%</b>
<b>GRUPO B</b>			
B-1	Repouso Semanal Remunerado	18,01%	NÃO INCIDE
B-2	Feridos	4,30%	NÃO INCIDE
B-3	Auxílio Enfermidade	0,87%	0,67%
B-4	13º Salário	10,78%	8,33%
B-5	Licença Paternidade	0,07%	0,06%
B-6	Faltas justificadas	0,72%	0,56%
B-7	Dias de chuvas	1,98%	NÃO INCIDE
B-8	Auxílio Acidente de Trabalho	0,11%	0,08%
B-9	Férias gozadas	13,64%	10,55%
B-10	Salário-maternidade	0,03%	0,03%
<b>B</b>	<b>Total</b>	<b>50,51%</b>	<b>20,28%</b>
<b>GRUPO C</b>			
C-1	Aviso Prévio Indenizado	4,45%	3,45%
C-2	Aviso Prévio Trabalhado	0,10%	0,08%
C-3	Férias Indenizadas	0,50%	0,39%
C-4	Depósito Rescisão Sem Justa Causa	4,10%	3,17%
C-5	Indenização Adicional	0,37%	0,29%
<b>C</b>	<b>Total</b>	<b>9,52%</b>	<b>7,38%</b>
<b>GRUPO D</b>			
D-1	Reincidência de Grupo A sobre Gr	8,49%	3,41%
D-2	Reincidência de Grupo A sobre Aviso Prévio Trabalhado e Reincidência do FGTS sobre Aviso Prévio Indenizado	0,37%	0,29%
<b>D</b>	<b>Total</b>	<b>8,86%</b>	<b>3,70%</b>
<b>TOTAL (A+B+C+D)</b>		<b>85,69%</b>	<b>48,16%</b>



## MEMORIAL DESCRITIVO

**OBRA: REFORMA ESCOLA MANOEL CÂNDIDO TENÓRIO –  
ESCOLA DO QUILOMBO GRILLO**

**PROPRIETÁRIO: PREFEITURA MUNICIPAL DE RIACHÃO DO  
BACAMARTE -PB**

**ENDEREÇO: QUILOMBO – GRILLO**

### **APRESENTAÇÃO**

A presente obra está localizada na no Quilombo Grillo . e se trata da reforma da Reforma da Escola com área já construída de 202,50 m<sup>2</sup>, em alvenaria, cobertura com telha de fibrocimento, piso graniliteo.

As despesas legais, tais como: CREA, INSS, impostos, seguros e outros referentes á construção/execução estarão à encargo da empresa vencedora do processo licitatório.

### **1 SERVIÇOS INICIAIS E DE ENGENHARIA**

#### **- Limpeza e preparo da área:**

Será limpa a área a ser construída, removendo-se a camada vegetal, e obstáculos que prejudiquem a implantação da obra.

#### **– Placa de obra**

Deverá ser instalada uma Placa de Obra em local de boa visibilidade, pintada e fixada em estrutura de madeira, nas dimensões 4,00mx2,00m, conforme modelo que será fornecido pela Contratante e outra.

**-Locação da obra:** A locação da obra de ampliação será feita a partir de cotas estabelecidas no projeto. O quadro de obra será realizado com guias fixadas em estacas de eucalipto. As guias deverão estar no esquadro e perfeitamente niveladas. O quadro da obra será afastado 1m das paredes exteriores deverão ser locadas a partir de suas faces externas, tendo como referência o vértice do quadro , assim como as paredes internas locadas pelos eixos respectivos.



#### **- Fiscalização e acompanhamento da obra**

A Empresa executora deverá manter profissional Mestre de obra com permanência em tempo integral no canteiro de obra, também dispor de Engenheiro Civil ou Arquiteto, Responsável Técnico pela execução da obra, em permanente acompanhamento da mesma.

#### **- Demolições e Retirada de Estruturas**

##### **- Retirada de telhas Onduladas de Fibrocimento**

Em alguns locais aleatórios da cobertura existente existem telhas quebrada e defeituosas que provocam infiltrações na cobertura, portanto, estas serão substituídas por telhas novas onduladas de fibrocimento 6mm, conforme o padrão existente na edificação.

##### **- Retirada de Forro de madeira**

Nos locais indicados em planta, serão retirados os forros de madeira e substituídos por forro em PVC.

##### **- Retirada de esquadrias metálicas**

Nos locais indicados em planta, serão retiradas as esquadrias metálicas e substituídas por esquadrias novas.

##### **- Retirada de piso em madeira "parquet"**

Em alguns pontos do piso em parquet das salas de aula, serão substituídas as peças que se encontram em mau estado de conservação.

##### **- Demolição de paredes em alvenaria de tijolo 6 furos**

Nos locais indicados em planta serão demolidas as alvenarias de tijolo cerâmico 6 furos.

##### **- Demolição de contrapiso.**

Nos locais indicados em planta serão retirados os contrapisos das rampas existentes, serão refeitos nos mesmos locais com espessura de 10 cm em concreto desempenado.

##### **- Demolição de piso cerâmico**

Nos locais indicados em planta, que existe atualmente piso cerâmico, os mesmos serão removidos e substituídos por novo piso cerâmico, seguindo padrões mais modernos de acabamento e fabricação.



#### **- Retirada de azulejo em paredes**

Nos banheiros coletivos, **exceto Banheiro PNE adaptado**, que existe atualmente revestimento das paredes em azulejo, os mesmos serão removidos e substituídos por novo revestimento em azulejo, seguindo padrões mais modernos de acabamento e fabricação.

#### **- Retirada de Aparelhos Sanitário**

Nos banheiros coletivos, para que seja possível a substituição do revestimento cerâmico das paredes, serão retirados todos os aparelhos sanitários existentes e recolocados em seus devidos lugares após a execução do revestimento em azulejo.

#### **- Retirada de Aparelhos de Iluminação**

Todos os aparelhos de iluminação da obra serão retirados e substituídos por aparelhos novos, seguindo padrões mais modernos de acabamento e fabricação.

#### **- Retirada de Tomadas Interruptores e Quadros medidores.**

OBS: TODA A REDE ELÉTRICA DA OBRA SERÁ SUBSTITUIDA POR REDE NOVA.

Todas as tomadas, interruptores, quadros de disjuntores, eletrodutos ligações existentes serão removidos, para instalação de sistema novo.

OBS: NOS CASOS EM QUE NÃO FOR POSSIVEL SE FAZER A REMOÇÃO DO ITEM, O MESMO SERÁ ISOLADO E INUTILIZADO.

## **2- MOVIMENTO DE TERRA**

Serão procedidas escavações manuais para a execução das fundações, e para execução das vigas de baldrame. O material resultante, considerado "entulho", deverá ser retirado para fora da Unidade, exceto quando o mesmo, por suas características, possa ser aproveitado como aterro ou reaterro. O material que por ventura vier a ser reaproveitado, será colocado em áreas próximas ao local da obra.

Após as escavações a terra (sem entulho) deverá ser recolocada em locais indicados e que necessitem de aterro, o solo deverá ser compactado em camadas de 20 cm com Soque manual, para que posteriormente seja executado o contra-piso.

## **3 INFRA-ESTRUTURA**

### **- Sapatas Ampliação**

Em função das características do terreno e considerando a total segurança do empreendimento, optou-se por fundações tipo direta, compreendendo a execução de fundações, do tipo "sapata isolada" em concreto armado Fck 15 Mpa, moldas "in loco", determinadas no projeto de fundações, com taxa de os quais deverão levar em conta as indicações constantes nos desenhos, nas especificações do projeto de fundações e nas profundidades estabelecidas em sondagem posterior. e como disposto na NBR 6122. No fundo das valas de fundação deverá ser colocado uma camada de brita n 2 com espessura de 3 cm.

#### **-Vigas de baldrame ampliação**

O concreto de vigas será com fck 15 Mpa, As vigas de fundação serão em concreto armado e serão no nível do piso, de dimensões de 15x30 cm, com 5 ferros 3/8" e armados com estribos de 5.0 mm espaçados a cada 15 cm.

- **Impermeabilizações:** Os trabalhos de impermeabilização deverão ser executados com o tempo seco e firme a fim de evitar umidade nas respectivas formas suportes. As vigas de fundação deverão receber em seus topos e nas laterais, tratamento com quatro demãos de impermeabilizante flexível tipo hidroasfalto sendo que cada demão deverá ser aplicada em um sentido contrario ao anterior.

#### **4 SUPERESTRUTURA**

##### **-Pilares em concreto- ampliação**

Os pilares do mezanino serão em concreto armado fck 15 Mpa, de dimensão 15x20 cm, armados com 6 ferros 3/8" e armados com estribos de 5.0 mm espaçados a cada 15 cm.

##### **-Vigas de respaldo ampliação**

O concreto de vigas será com fck 15 Mpa, As vigas de fundação serão em concreto armado e serão no nível do piso, de dimensões de 15x20 cm, com 5 ferros 3/8" e armados com estribos de 5.0 mm espaçados a cada 15 cm.

#### **5 PISOS:**

##### **Pátio Interno .**

No pátio interno sobre o piso em concreto existente, será executado nova camada de piso de concreto polido, com espessura de 7 cm armado com malha de aço em tela soldada diâmetro mínimo de 4.2mm.

Deverá ser realizado por firma especializada ou por técnicos no assunto, sendo que a execução deste tipo de piso obedecerá às etapas abaixo descritas:

Instalação de lona preta em toda a extensão da base onde será lançado o concreto. Esta lona plástica terá a função de impedir que a “nata” do concreto seja perdida por absorção da base no momento em que as acabadoras de piso helicoidais estiverem utilizando o disco de flotação. Para esta etapa é recomendado o uso de duas camadas de lona plástica 0,43 micras, sendo recusado o uso de lonas velhas.

Instalação da malha (tela soldada) 4.2mm 20X20cm a uma altura da base de 2,5cm.

Lançamento do concreto usinado com Fck de 30Mpa com 7cm de espessura e conformação de sua massa com réguas metálicas;

Acabamento com acabadoras de piso helicoidais com pás de 36” e 46” com motores á gasolina. Após o inicio de pega ou “ponto” do concreto deverá ser utilizada a acabadora provida de disco de flotação que deverá ser passado tantas vezes quantas forem necessárias a fim de conferir uma maior planicidade da massa de concreto ora lançado. Em um segundo momento será utilizado as acabadoras com as pás que terão a função de dar acabamento alisado a superfície.

Corte em malhas de cinco metros com o uso de serra cliper com disco molhado com espessura de 3mm, este corte deve ser realizado após 12 dias da concretagem.

#### **- Piso cerâmico**

Antes da execução do contra piso, a base deverá ser regularizada nivelada e, compactada e ainda deverá ser aplicada camada de brita graduada nº 2 com espessura de 3 cm, para depois receber a camada de contra piso.

Para o contra piso será lançamento concreto com Fck de 18Mpa com 5cm de espessura e conformação de sua massa com réguas metálicas.

Para nivelamento do contra piso, será executado camada de regularização com espessura de 2 cm de argamassa de cimento e areia no traço 1:3.

**OBS: Nos locais em que houver substituição do piso cerâmico também será necessário execução de camada de regularização**

Após o contra piso nivelado será assentado piso cerâmico PEI-IV, assentado sobre argamassa ACI.

#### **- Recomposição de Rampas de acessibilidade**

As Rampas de acessibilidade existente, serão recompostas com nova camada de concreto desempenado com espessura mínima de 10cm de concreto, e posterior receberão revestimento em piso tátil de borracha. Nos locais indicados em planta.

**- Substituição de piso em tacos de madeira 7x21 cm.**

Em alguns pontos isolados das sala com piso em parquet serão substituídos algumas peças de tacos de madeira que estão em mau estado de conservação.

Será feita a substituição da pavimentação em tacos de madeira, da espécie eucalipto de boa qualidade, não sendo aceito o taco do tipo "Eucalipto Rajado", fixados por meio de argamassa de cimento e areia, com uso de Impermeabilizante.

**Recomendações**

- Somente deverá ser utilizada madeira com umidade de equilíbrio, para evitar mais tarde, depois de já colocada, retração e empenamento por secagem posterior.
- Toda a madeira deverá ser tratada com imunizante fungicida-inseticida, no caso de não terem sido fornecida tratadas.
- Deverão ser tomadas precauções no assentamento e impermeabilização do lastro em andar térreo, para evitar falhas no pavimento.
- Deverá ser verificado proteção do cômodo a ser revestido, contra intempéries.
- Serão admitidos tacos com perfis diferentes do especificado, desde que aprovados previamente pela fiscalização e pelo proprietário da obra.

**Procedimentos de Execução**

- A base deverá ser limpa, retirando todo pó e partes soltas e umedecendo a superfície, 24 horas antes do assentamento dos tacos.
- O nível do assentamento deverá ser verificado e definido o local de início da execução.
- Deverá ser prevista junta de dilatação de 10 mm junto às bordas.
- A argamassa impermeabilizante deverá ser espalhada numa camada uniforme de aproximadamente 4,0 cm e desempenada. Considerando o tempo de utilização da argamassa não será recomendável preparar grandes quantidades, equilibrando a quantidade com o rendimento previsto.
- Os tacos deverão ser suavemente golpeados com martelo de borracha, para se obter aderência completa à argamassa.
- Deverá ser verificada se a pavimentação está perfeitamente plana e desempenada.
- Não deverá ser permitido que se pise sobre o piso, antes de completadas 24 horas.



## - LIXAMENTO DE PISO EM MADEIRA

Em toda a quadra com piso em madeira , será feita raspagem ou lixamento e calafetação de tacos de madeira com posterior polimento e enceramento, tornando a superfície perfeitamente plana lisa e isenta de manchas.

### - Recomendações

-A raspagem deverá ser feita 21 dias após a colocação, quando os tacos tiverem sido assentados sobre

argamassa e 10 dias quando colados, ou conforme recomendações do fabricante da cola.

- Não deverão ser colocados água ou óleo sobre a superfície do revestimento, para “amolecer” a madeira.

### -Procedimentos de Execução

- A proteção superficial do revestimento, colocada logo após o assentamento, deverá ser retirada.

- Os lixamentos sucessivos deverão ser efetuados a máquina, inicialmente com lixa grossa nº 16 ou 20, no sentido do comprimento do taco. O segundo lixamento deverá ser executado com lixa nº 30 ou 40, no sentido contrário ao primeiro.

- O terceiro lixamento deverá ser efetuado com lixa média nº 50 ou 60, no sentido contrário à 2ª passagem e em seguida lixa fina nº 80.

-Deverão ser limpas todas as aberturas ou frestas do taqueamento.

- Deverão ser calafetadas com cola de base PVA e pó do lixamento, todas as frestas e juntas visíveis. Este rejuntamento deverá permanecer nivelado com a superfície do piso.

- Após secagem, o polimento deverá ser feito com utilização de lixa fina nº 100, com movimentos em todas as direções.

## 6 ALVENARIAS E REVESTIMENTOS

Na ampliação e nos locais indicados em planta será executada alvenaria de 1 vez com tijolos cerâmicos 6 furos , assentados com argamassa no traço 1:2:8 (cim,cal,areia).

A alvenaria deverá ser executada com blocos com dimensões iguais aos padrões já existentes na obra . A espessura da alvenaria sem revestimento será de 14,0 cm que corresponde à largura do componente especificado, com juntas de no Maximo 15 mm.

### - Revestimentos internos

- Banheiros Coletivos Masculino e Feminino

As paredes internas dos banheiros coletivos ,**exceto no banheiro PNE existente**, após removido o revestimento em azulejo antigo, para receber novo revestimento em azulejo branco 20x20 , assentados com argamassa do tipo ACI, assentados até o teto.

**-Ampliação (Lavanderia e depósito)**

As paredes internas da ampliação, receberão revestimento em chapisco no traço 1:3 (cimento e areia) com espessura de 5mm, em toda a altura do pé direito, emboço com argamassa no traço 1:2:8 (cim,cal,areia), espessura de 20 mm, até a altura de 1,5 metros, para receber revestimento em azulejo branco 20x20 , assentados com argamassa do tipo ACI, no restante das paredes acima de 1,5 metros será executado emboço do tipo paulista com argamassa no traço 1:2:8 (cim,cal,areia), espessura de 20 mm, e acabamento final em pintura acrílica 2 demãos .

**-Cozinha Ampliação**

As paredes internas da Cozinha ampliada receberão revestimento em azulejo branco 20x20 , assentados com argamassa do tipo ACI, no restante das paredes acima de 1,5 metros será executado acabamento final em pintura acrílica 2 demãos .

**- Revestimentos externos ampliação (lavanderia e depósito)**

-As paredes externas da ampliação receberão revestimento em chapisco traço 1:3 (cim,areia), na espessura de 5 mm, emboço no traço 1:2:8 (ci,cal,areia) e reboco tipo massa fina no traço 1:15 (cal,areia fina + 10%cim) com espessura de 5 mm.

## **7 ESQUADRIAS**

**- portas dos Banheiros**

As portas internas e externas metálicas em mas condições serão substituídas por novas portas metálicas de uma folhas de abrir com quadro de tubos de metalon 30mmx30mm e folhas em

chapa metálica frisada, com trincos e fechadura caixa estreita com cilindro, com dimensões conforme projeto.

As portas de todas as salas em madeira ou metálicas, serão substituídas por portas de madeira do tipo semi-oca, espessura 3,5 cm, completa com acessórios, com dimensões conforme projeto.

A porta de acesso principal não será substituída.

A porta de acesso ao refeitório não será substituída.

#### **- Janelas de ferro Biblioteca Inferior**

Todas as janelas exceto nas duas laterais da biblioteca inferior serão substituídas e reinstaladas esquadrias novas em ferro do tipo basculante com cantoneira metálica 5/8"x 1/8", com dimensões conforme projeto, e padrão similar ao existente na obra, com vidro transparente 4mm colocado com massa.

## **8 COBERTURA**

#### **- Reforma da cobertura**

Em alguns pontos aleatório da cobertura serão substituídas as telhas defeituosas e quebradas, por telha nova em fibrocimento 6mm nos padrões existentes na obra.

A estrutura do telhado não sofrerá intervenção

#### **-Troca de beirais**

Todos os beirais com forro em madeira existentes serão substituídos, sendo instalados novos beirais (tabeiras) em madeira e forro em PVC 8mm, com dimensões conforme projeto.

## **9- PINTURA**

As esquadrias metálicas de toda a obra ( exceto as janelas do bloco em dois pavimentos) receberão acabamento em tinta esmalte duas demão sobre fundo protetor.

Os corrimões metálicos de toda a obra receberão acabamento em tinta esmalte duas demão sobre fundo protetor.

As paredes internas e externas com revestimento em emboço paulista ou reboco, após lavagem e lixamento, receberão acabamento com tinta acrílica em duas demãos, sob fundo selador acrílico.

Os forros internos onde existe laje em concreto receberão acabamento com pintura acrílica em duas demãos.

O piso em tacos de madeira após serem "calafetados" e lixados receberão acabamento em pintura esmalte duas demãos sobre fundo protetor.

O telhado após lavagem com lava jato receberá acabamento com pintura acrílica em duas demãos.

## **10- INSTALAÇÃO HIDROSSANITÁRIAS**

Nos sanitários coletivos masculino e feminino nos locais indicados em planta, será feita a retirada e recolocação das bacias sanitárias, lavatórios e chuveiros, após a conclusão dos serviços de revestimentos.

Na pia de cozinha serão instaladas torneiras metálicas cromadas de parede, tipo longa de 1/2".

Nos lavatórios serão instaladas torneiras metálicas cromadas de mesa, tipo curta de 1/2".

Nos tanques de mármore sintético serão instaladas torneiras plásticas de parede de 1/2".

### **Esgoto hidrossanitário:**

Na cozinha ampliada será substituída a caixa de gordura antiga por caixas de gordura em alvenaria de tijolo maciço com dimensões de 60x60x60 cm, revestidas internamente com barra lisa em argamassa de cimento e areia traço 1:4, espessura 2 cm, com tampa em concreto pré moldado.

A instalação de esgoto cloacal deverá seguir as especificações do projeto hidrossanitário, as tubulações deverão ser estanques e as conexões fixas. Nos trechos entre os tubos de queda e ralos deverá existir interligação com um tubo de ventilação, a fim de que se dissipem os gases gerados pelo esgoto. Os tubos de queda desaguarão em caixas de inspeção de alvenaria com o fundo executado com concreto impermeável. As caixas serão executadas em vãos menores que 6,00m e a cada mudança de direção, chegando até a fossa séptica e ao poço sumidouro com capacidades definidas em projeto.

OBS:

Os ramais de ligação de esgoto das antigas instalações sanitárias onde for possível poderão ser interligados as ligações existentes.

### **11- INSTALAÇÃO ELÉTRICA**

OBS: TODA A REDE ELÉTRICA DA OBRA SERÁ SUBSTITUIDA POR REDE NOVA, EXECUTADA EM ELETRODUTO RIGIDO APARENTE.

Todas as tomadas, interruptores, quadros de disjuntores, eletrodutos ligações existentes serão removidos, para instalação de sistema novo.

OBS: NOS CASOS EM QUE NÃO FOR POSSIVEL SE FAZER A REMOÇÃO DO ITEM , O MESMO SERÁ ISOLADO E INUTILIZADO.

**Elétrica:** A instalação elétrica será executada conforme projeto elétrico, e atenderá as normas específicas, bem como as especificações da concessionária de energia elétrica da região (COPREL). Todos os condutores deverão ser acondicionados dentro de eletrodutos.

O sistema será executado com eletroduto externo, com utilização de eletroduto rígido e condutes, conforme projeto elétrico.

As luminárias e ventiladores existentes serão substituídos.

Todos os circuitos existentes serão substituídos e executado conforme especificações do novo projeto.

OBS: A ENTRADA DE ENERGIA EXISTENTE NÃO SOFRERÁ INTERVENÇÃO E SERÁ REUTILIZADA.

## 12- SERVIÇOS FINAIS

A obra deverá ser entregue limpa e livre de qualquer tipo de entulho.

NOTA: Todo e qualquer serviço, deverá ser executado conforme projeto e memorial não sendo permitidas alterações sem autorização escrita do responsável técnico sob pena do proprietário ou o construtor arcarem com as responsabilidades pelo que vier a ocorrer.

Riachão do Bacamarte , Novembro de 2025.

Documento assinado digitalmente  
**gov.br** RUAN CARLOS COSTA FERNANDES LOPES  
Data: 11/09/2025 07:37:13-0300  
Verifique em <https://validar.it.gov.br>

---

RUAN CARLOS COSTA FERNANDES LOPES

Engenheiro Civil

CREA: 211605275-0

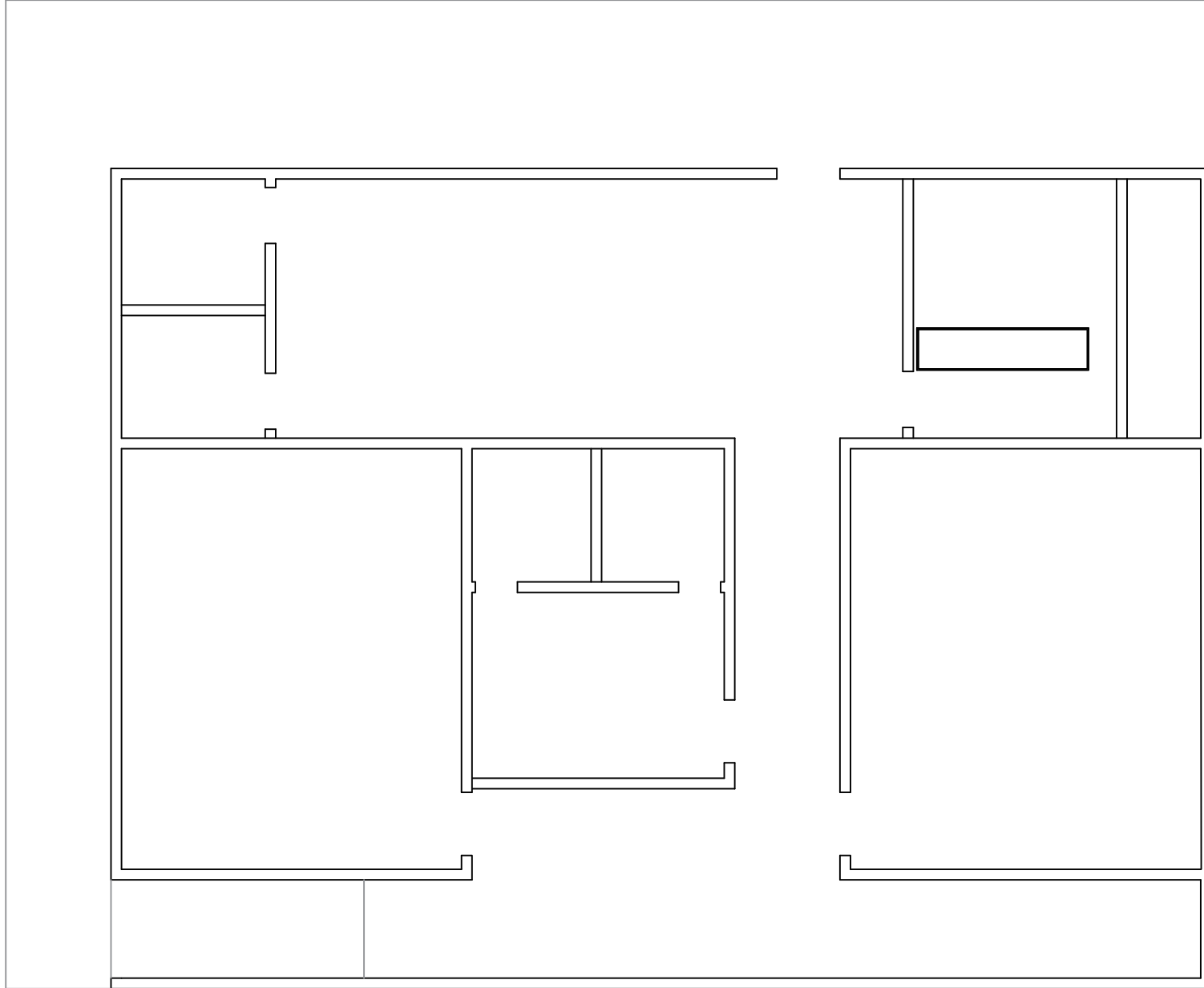

PLANTA BAIXA ATUAL

ESCALA:1/100



RAZÃO SOCIAL: PREFEITURA MUNICIPAL	CNPJ :
CIDADE : RIACHÃO DO BACAMARTE - PB	DATA: 15 DE MAIO DE 2025
ENDEREÇO :	
BAIRRO : QUILOMBO - ZONA RURAL	LOTE: 00
DADOS URBANÍSTICOS:	
ÁREA TOTAL TERRENO : 00.00m <sup>2</sup>	(TO) TAXA DE OCUPAÇÃO: 55.00m <sup>2</sup>
ÁREA TOTAL CONSTRUÍDA : 210.10 m <sup>2</sup>	

JOÃO LUCAS SANTOS  
CAU: A243588-8

Projeto

Responsável Técnico

01/07  
PRANCHA



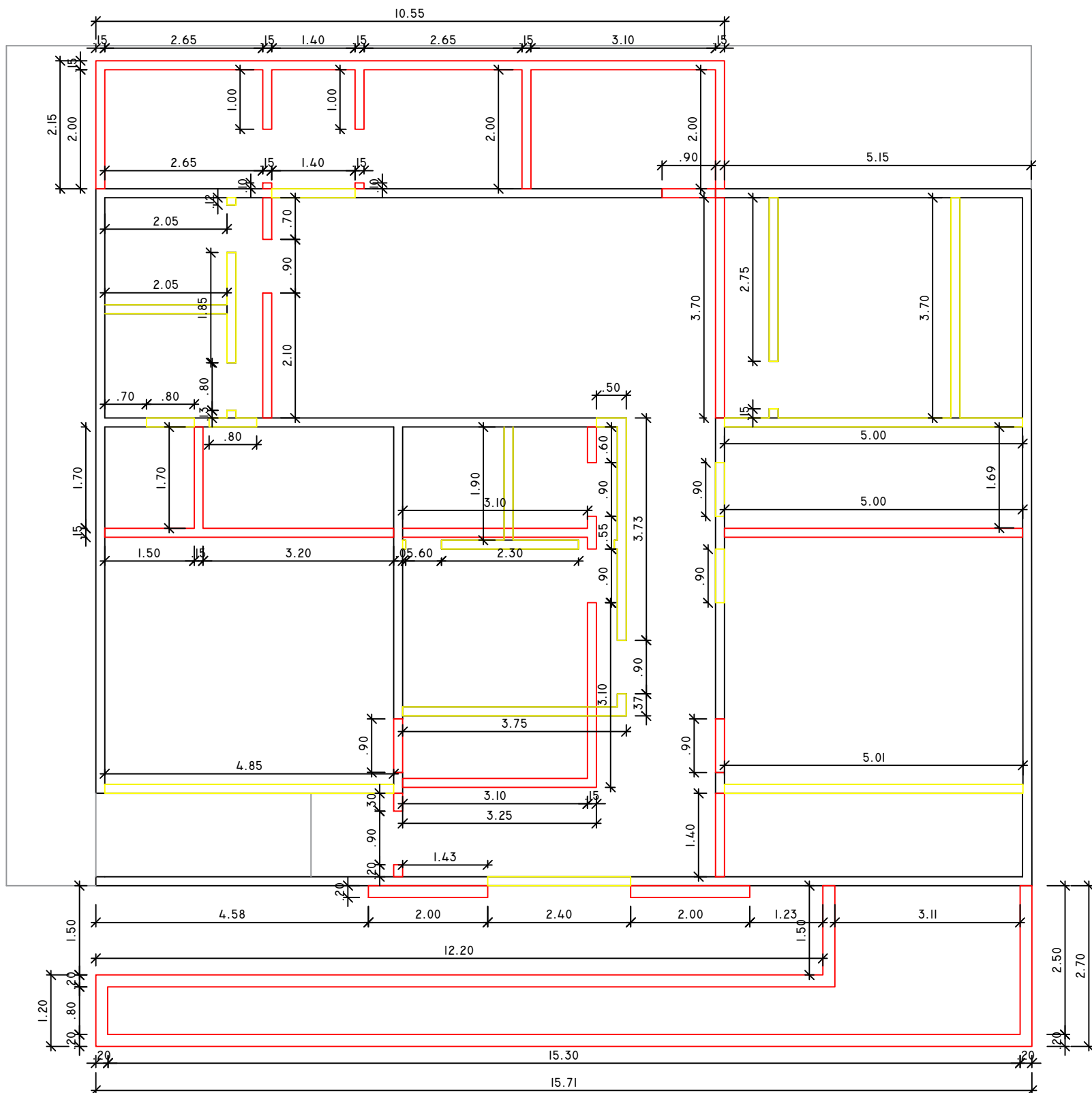

PLANTA BAIXA - DEMOLIR E CONSTRUIR

ESCALA: 1/100



Parede para demolir  
Parede para construir



RAZÃO SOCIAL: PREFEITURA MUNICIPAL	CNPJ :
CIDADE : RIACHÃO DO BACAMARTE - PB	DATA: 15 DE MAIO DE 2025
ENDEREÇO :	
BAIRRO : QUILOMBO - ZONA RURAL	LOTE: 00
DADOS URBANÍSTICOS:	
ÁREA TOTAL TERRENO : 00.00m <sup>2</sup>	(TO) TAXA DE OCUPAÇÃO: 55.00m <sup>2</sup>
ÁREA TOTAL CONSTRUÍDA : 210.10 m <sup>2</sup>	

JOÃO LUCAS SANTOS  
CAU: A243588-8

Projeto

Responsável Técnico

02/07  
PRANCHA



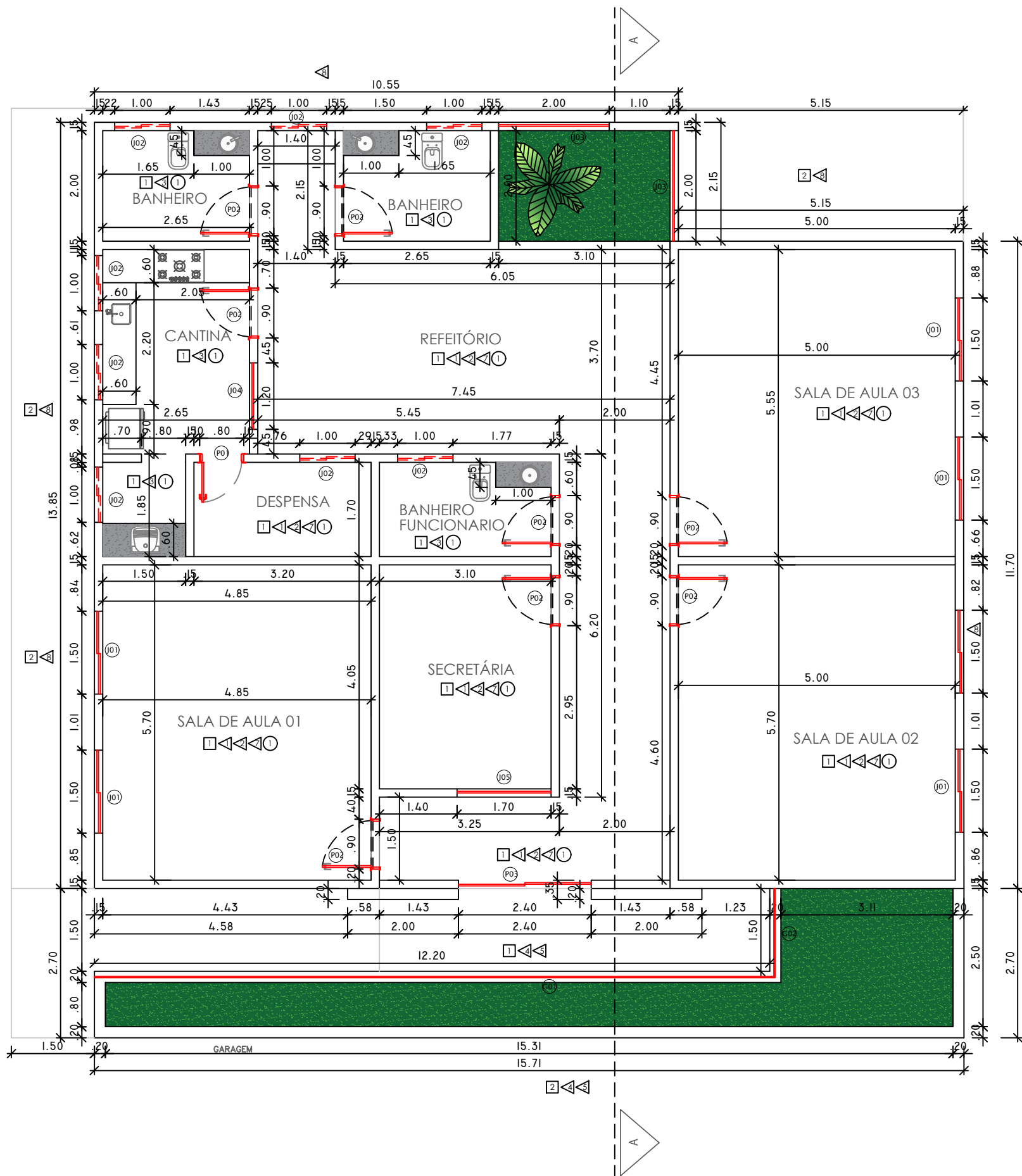

PLANTA BAIXA

ESCALA: 1/100



RAZÃO SOCIAL: PREFEITURA MUNICIPAL	CNPJ:
CIDADE : RIACHÃO DO BACAMARTE - PB	DATA: 15 DE MAIO DE 2025
ENDEREÇO :	
BAIRRO : QUILOMBO - ZONA RURAL	LOTE: 00
DADOS URBANÍSTICOS:	
ÁREA TOTAL TERRENO : 00.00m <sup>2</sup>	(TO) TAXA DE OCUPAÇÃO: 55.00m <sup>2</sup>
ÁREA TOTAL CONSTRUÍDA : 210.10 m <sup>2</sup>	

JOÃO LUCAS SANTOS  
CAU: A243588-8

Projeto

Responsável Técnico

03/07  
PRANCHA



# MATERIAIS

## PISO

- 1 GRANILITE
- 2 INTERTRAVADO

## PAREDE

- 1 REVESTIMENTO CERÂMICO 0.10X0.10 cm (cor:BRANCO ) ATÉ 1.20 de ALTURA
- 2 REVESTIMENTO CERÂMICO 0.10X0.10 cm (cor: AZUL ) FAIXA DE 20CM ACIMA DE 1.20CM
- 3 REVESTIMENTO CERÂMICO 0.45X0.45 cm (cor: BRANCO ) ATÉ O TETO
- 4 REVESTIMENTO CERÂMICO 0.10X0.10 cm, (cor:AZUL ) FACHADA
- 5 REVESTIMENTO CERÂMICO 0.10X0.10 cm, (cor:BRANCO ) FACHADA
- 6 REVESTIMENTO CERÂMICO 0.45X0.45 cm, (cor: BRANCO) ATÉ O GESSO
- 7 PINTURA (cor: BRANCO) ACIMA DOS REVESTIMENTOS
- 8 TEXTURA LISA (cor: BRANCO)

## TETO

- 1 GESSO

OBS.: TODAS AS MEDIDAS ESTÃO EM ( METROS ) E CONFERIR AS MEDIDAS IN LOCO.

## TABELA DE ESQUADRIAS

PORTAS					QUANT.
COD	DIMENSÕES	FUNÇÃO	ESPECIFICAÇÕES		
P01	0,80 x 2,20	ABRIR	PORTA DE MADEIRA		01
P02	0,90 x 2,20	ABRIR	PORTA DE MADEIRA		08
P03	2,40 x 3,00	CORRER	VIDRO E ALUMÍNIO BRANCO		01
JANELAS					QUANT.
COD	DIMENSÕES	PEITÓRIL	FUNÇÃO	ESPECIFICAÇÕES	
J01	1,50 x 1,20	1.20 DE ALTURA	CORRER	JANELA DE VIDRO E ALUMÍNIO BRANCO	06
J02	1,00 x 0,60	1.80 DE ALTURA	CORRER	JANELA DE VIDRO E ALUMÍNIO BRANCO	08
J03	2,00 x 1,20	1.20 DE ALTURA	CORRER	JANELA DE VIDRO E ALUMÍNIO BRANCO	02
J04	1,20 x 1,10	1.10 DE ALTURA	FIXA	JANELA DE VIDRO E ALUMÍNIO BRANCO	01
J05	1,70 X 1,10	1.10 DE ALTURA	FIXA	JANELA DE VIDRO E ALUMÍNIO BRANCO	01
GUARDA CORPO					QUANT.
COD	DIMENSÕES	PEITÓRIL	FUNÇÃO	ESPECIFICAÇÕES	
G01	12,20 x 1,00		FIXA	VIDRO E ALUMÍNIO BRANCO	01
G02	1,50 x 1,00		FIXA	VIDRO E ALUMÍNIO BRANCO	01

RAZÃO SOCIAL: PREFEITURA MUNICIPAL	CNPJ :
CIDADE : RIACHÃO DO BACAMARTE - PB	DATA: 15 DE MAIO DE 2025
ENDEREÇO :	
BAIRRO : QUILOMBO - ZONA RURAL	LOTE: 00
DADOS URBANÍSTICOS:	
ÁREA TOTAL TERRENO : 00.00m <sup>2</sup>	(TO) TAXA DE OCUPAÇÃO: 55.00m <sup>2</sup>
ÁREA TOTAL CONSTRUÍDA : 210.10 m <sup>2</sup>	

JOÃO LUCAS SANTOS  
CAU: A243588-8

Projeto

Responsável Técnico

04/07  
PRANCHA

João Lucas  
ARQUITETURA & URBANISMO

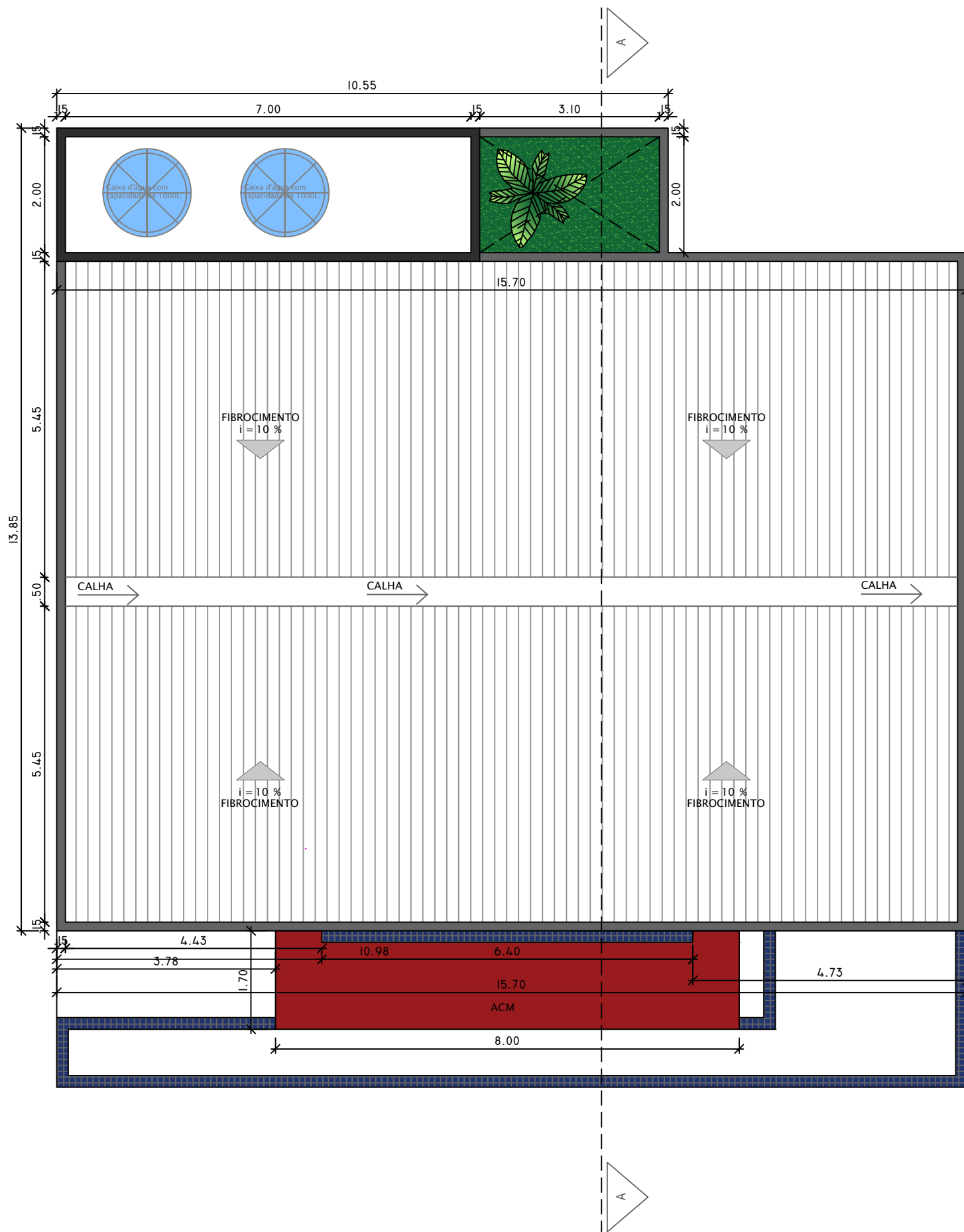

PLANTA DE COBERTA  
ESCALA: 1/100



RAZÃO SOCIAL: PREFEITURA MUNICIPAL	CNPJ :
CIDADE : RIACHÃO DO BACAMARTE - PB	DATA: 15 DE MAIO DE 2025
ENDEREÇO :	
BAIRRO : QUILOMBO - ZONA RURAL	LOTE: 00
DADOS URBANÍSTICOS:	
ÁREA TOTAL TERRENO : 00.00m <sup>2</sup>	(TO) TAXA DE OCUPAÇÃO: 55.00m <sup>2</sup>
ÁREA TOTAL CONSTRUÍDA : 210.10 m <sup>2</sup>	

JOÃO LUCAS SANTOS  
CAU: A243588-8

Projeto

Responsável Técnico

05/07  
PRANCHA





FACHADA  
ESCALA: 1/100

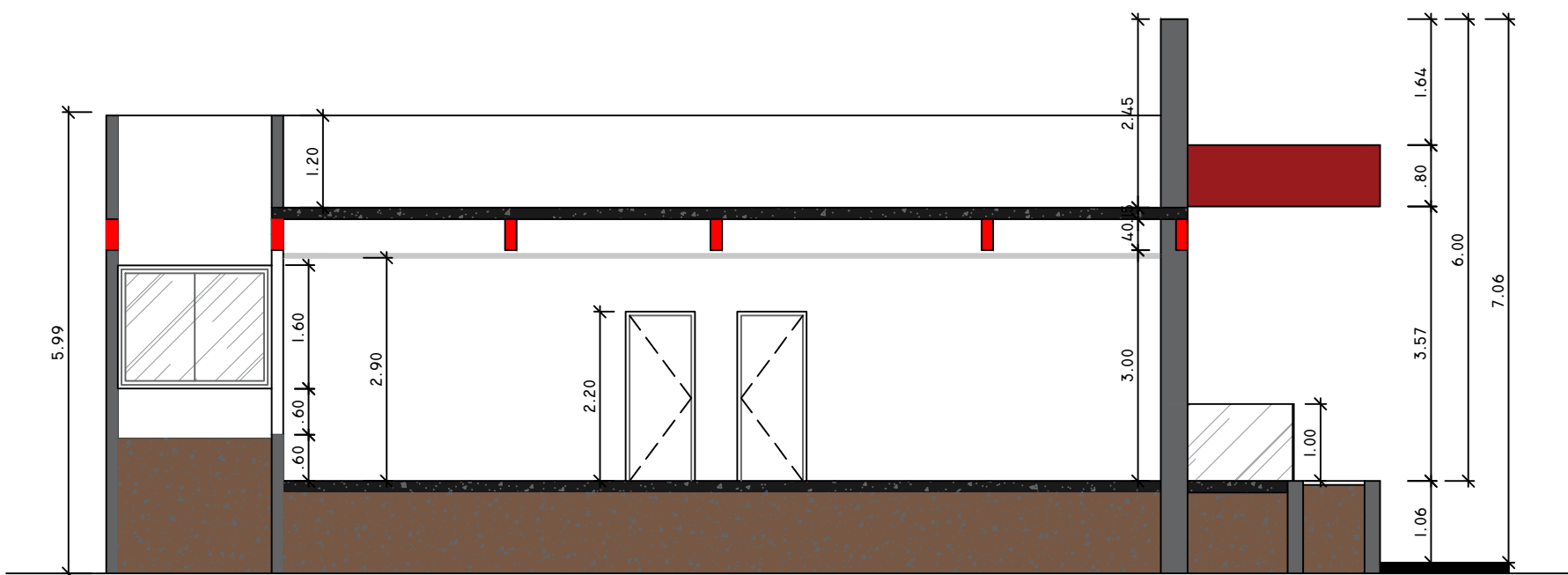

CORTE A - A  
ESCALA: 1/100

RAZÃO SOCIAL: PREFEITURA MUNICIPAL	CNPJ :
CIDADE : RIACHÃO DO BACAMARTE - PB	DATA: 15 DE MAIO DE 2025
ENDEREÇO :	
BAIRRO : QUILOMBO - ZONA RURAL	LOTE: 00
DADOS URBANÍSTICOS:	
ÁREA TOTAL TERRENO : 00.00m <sup>2</sup>	(TO) TAXA DE OCUPAÇÃO: 55.00m <sup>2</sup>
ÁREA TOTAL CONSTRUÍDA : 210.10 m <sup>2</sup>	

JOÃO LUCAS SANTOS  
CAU: A243588-8

Projeto

Responsável Técnico

06/07  
PRANCHA





PLANTA BAIXA - ILUMINAÇÃO  
ESCALA: 1/100

LEGENDA	QUANTIDADE
PONTO DE LUZ PARA SPOT DUPLO DE EMBUTIR	03
PONTO DE LUZ PARA PLAFON 30x30cm	45
PONTO ESPETO DE JARDIM	07

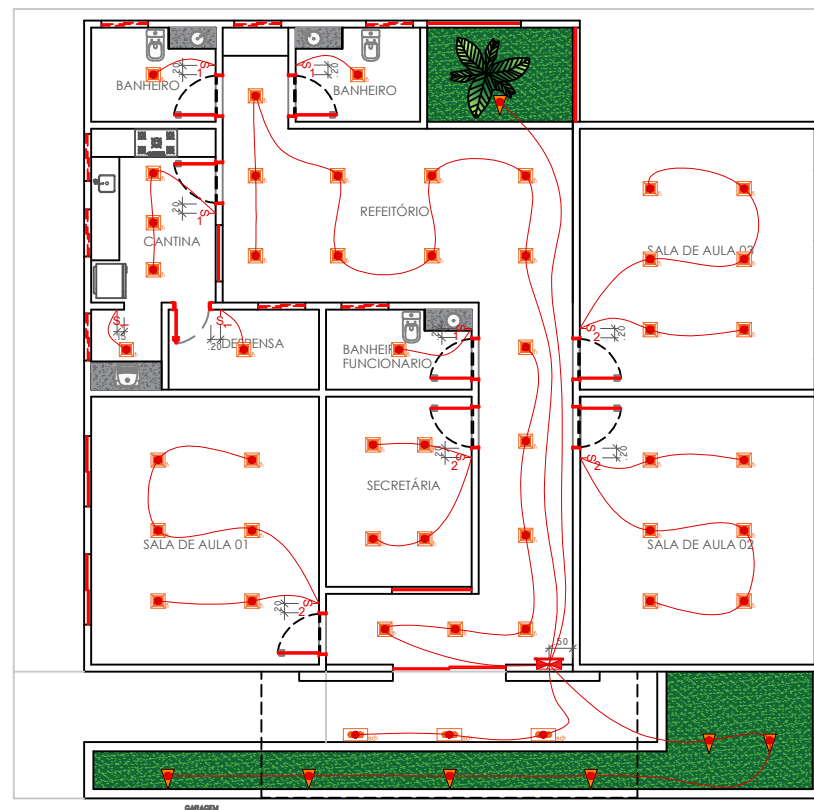

PLANTA BAIXA - INTERRUPTORES  
ESCALA: 1/100

LEGENDA	QUANTIDADE
PONTO PARA INTERRUPTOR DE 1 SEÇÃO (1,10m)	06
PONTO PARA INTERRUPTOR DE 2 SEÇÕES (1,10m)	04
QUADRO DE DISTRIBUIÇÃO EMBUTIR (1,10m)	01
CONDUTO	-

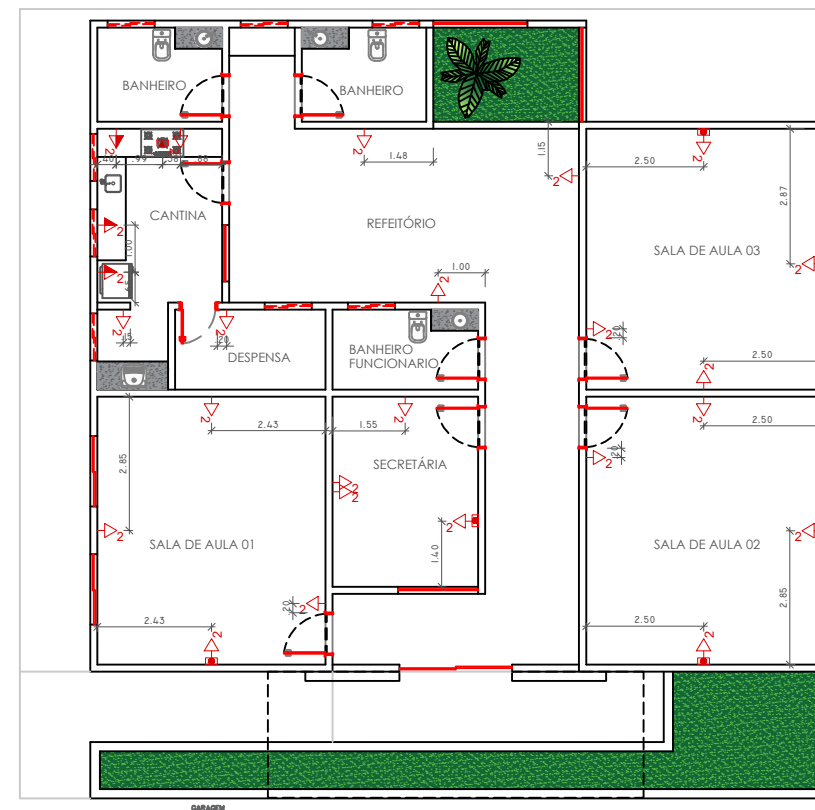

PLANTA BAIXA - TOMADAS  
ESCALA: 1/100

LEGENDA	QUANTIDADE
PONTO PARA TOMADA BAIXA DE 2 SEÇÕES (h= 0,40m)	22
PONTO PARA TOMADA MÉDIA DE 2 SEÇÕES (h= 1,10m)	03
PONTO PARA AR CONDICIONADO	04
PONTO PARA COIFA	01

RAZÃO SOCIAL: PREFEITURA MUNICIPAL	CNPJ:
CIDADE : RIACHÃO DO BACAMARTE - PB	DATA: 15 DE MAIO DE 2025
ENDEREÇO :	
BAIRRO : QUILOMBO - ZONA RURAL	LOTE: 00
DADOS URBANÍSTICOS:	
ÁREA TOTAL TERRENO : 00,00m²	(TO) TAXA DE OCUPAÇÃO: 55,00m²
ÁREA TOTAL CONSTRUÍDA : 210,10 m²	

JOÃO LUCAS SANTOS  
CAU: A243588-8

Projeto  
Responsável Técnico  
07/07  
PRANCHA





**Anotação de Responsabilidade Técnica - ART**  
**Lei nº 6.496, de 7 de dezembro de 1977**

**CREA-PB**

**ART OBRA / SERVIÇO**  
**Nº PB20250777631**

**Conselho Regional de Engenharia e Agronomia da Paraíba**

INICIAL

**1. Responsável Técnico**

**RUAN CARLOS COSTA FERNANDES LOPES**

Título profissional: **ENGENHEIRO CIVIL**

RNP: **2116052750**

Registro: **11196PB**

Empresa contratada: **RUAN CARLOS COSTA FERNANDES LOPES EIRELI**

Registro: **0003521125-PB**

**2. Dados do Contrato**

Contratante: **RIACHÃO DO BACAMARTE**

**RUA SENADOR CABRAL**

CPF/CNPJ: **01.612.343/0001-70**

Nº: **397**

Complemento:

Bairro: **CENTRO**

Cidade: **RIACHÃO DO BACAMARTE**

UF: **PB**

CEP: **58382000**

Contrato: **Não especificado**

Celebrado em:

Valor: **R\$ 8.500,00**

Tipo de contratante: **Pessoa Jurídica de Direito Público**

Ação Institucional: **Órgão Público**

**3. Dados da Obra/Serviço**

**RUA SENADOR CABRAL**

Nº: **397**

Complemento:

Bairro: **CENTRO**

Cidade: **RIACHÃO DO BACAMARTE**

UF: **PB**

CEP: **58382000**

Data de Início: **20/11/2025**

Previsão de término: **30/12/2025**

Coordenadas Geográficas: **0, 0**

Finalidade:

Código: **Não Especificado**

Proprietário: **RIACHÃO DO BACAMARTE**

CPF/CNPJ: **01.612.343/0001-70**

**4. Atividade Técnica**

	Quantidade	Unidade
14 - Elaboração		
80 - Projeto > CONSTRUÇÃO CIVIL > EDIFICAÇÕES > DE EDIFICAÇÃO > #1.1.1.1 - DE ALVENARIA	205,50	m2
80 - Projeto > CONSTRUÇÃO CIVIL > INSTALAÇÕES HIDROSSANITÁRIAS > #1.4.1 - DE SISTEMA DE ÁGUA POTÁVEL	205,50	m2
80 - Projeto > ELETROTÉCNICA > INSTALAÇÕES ELÉTRICAS > DE INSTALAÇÕES ELÉTRICAS EM BAIXA TENSÃO > #11.10.1.2 - PARA FINS COMERCIAIS	205,50	m2
80 - Projeto > ESTRUTURAS > ESTRUTURAS DE CONCRETO E ARGAMASSA ARMADA > #2.1.1 - DE ESTRUTURA DE CONCRETO ARMADO	205,50	m2
80 - Projeto > CONSTRUÇÃO CIVIL > INSTALAÇÕES HIDROSSANITÁRIAS > #1.4.3 - DE INSTALAÇÃO DE SISTEMA DE ESGOTO SANITÁRIO	205,50	m2
35 - Elaboração de orçamento > CONSTRUÇÃO CIVIL > EDIFICAÇÕES > DE EDIFICAÇÃO > #1.1.1.1 - DE ALVENARIA	205,50	m2
35 - Elaboração de orçamento > CONSTRUÇÃO CIVIL > INSTALAÇÕES HIDROSSANITÁRIAS > #1.4.1 - DE SISTEMA DE ÁGUA POTÁVEL	205,50	m2
35 - Elaboração de orçamento > ELETROTÉCNICA > INSTALAÇÕES ELÉTRICAS > DE INSTALAÇÕES ELÉTRICAS EM BAIXA TENSÃO > #11.10.1.2 - PARA FINS COMERCIAIS	205,50	m2
35 - Elaboração de orçamento > ESTRUTURAS > ESTRUTURAS DE CONCRETO E ARGAMASSA ARMADA > #2.1.1 - DE ESTRUTURA DE CONCRETO ARMADO	205,50	m2
35 - Elaboração de orçamento > CONSTRUÇÃO CIVIL > INSTALAÇÕES HIDROSSANITÁRIAS > #1.4.3 - DE INSTALAÇÃO DE SISTEMA DE ESGOTO SANITÁRIO	205,50	m2

Após a conclusão das atividades técnicas o profissional deve proceder a baixa desta ART

**5. Observações**

ELABORAÇÃO DE ORÇEMAMENTO E PROJETOS COMPLEMENTARES DA REFORMA DA Escola Manoel Cândido Tenório - Escola do Quilombo Grillo - Riachão do Bacamarte

**6. Declarações**

- Cláusula Compromissória: Qualquer conflito ou litígio originado do presente contrato, bem como sua interpretação ou execução, será resolvido por arbitragem, de acordo com a Lei no. 9.307, de 23 de setembro de 1996, por meio do Centro de Mediação e Arbitragem - CMA vinculado ao Crea-PB, nos termos do respectivo regulamento de arbitragem que, expressamente, as partes declaram concordar.

- Declaro que estou cumprindo as regras de acessibilidade previstas nas normas técnicas da ABNT, na legislação específica e no decreto n. 5296/2004.

A autenticidade desta ART pode ser verificada em: <http://crea-pb.sitac.com.br/publico/>, com a chave: 34Axd  
 Impresso em: 20/11/2025 às 20:00:21 por: , ip: 179.144.4.17





Anotação de Responsabilidade Técnica - ART  
Lei nº 6.496, de 7 de dezembro de 1977

CREA-PB

ART OBRA / SERVIÇO  
Nº PB20250777631

Conselho Regional de Engenharia e Agronomia da Paraíba

INICIAL

**7. Entidade de Classe**

NENHUMA - NAO OPTANTE

**8. Assinaturas**

Declaro serem verdadeiras as informações acima

RUAN CARLOS COSTA FERNANDES LOPES - CPF: 071.500.224-48

\_\_\_\_\_, \_\_\_\_\_ de \_\_\_\_\_ de \_\_\_\_\_

Local

data

RIACHÃO DO BACAMARTE - CNPJ: 01.612.343/0001-70

**9. Informações**

**10. Valor**

Valor não disponível. Aguardando análise da ART.

**RASCUNHO**  
**DOCUMENTO SEM VALIDADE**

A autenticidade desta ART pode ser verificada em: <http://crea-pb.sitac.com.br/publico/>, com a chave: 34Axd  
Impresso em: 20/11/2025 às 20:00:21 por: , ip: 179.144.4.17

