

ESTADO DO MARANHÃO  
PREFEITURA MUNICIPAL DE IGARAPÉ DO MEIO

## CONCORRÊNCIA ELETRÔNICA Nº 009/2024

Processo Administrativo Nº 020/2024

A Prefeitura Municipal de Igarapé do Meio – MA e o seu Agente de Contratação, designado pela Portaria n. 007, de 1º de março de 2024, tornam público para o conhecimento dos interessados, que fará realizar licitação na modalidade CONCORRÊNCIA na forma ELETRÔNICA, sob a égide da Lei n.º 14.133/2021, da Lei Complementar n.º 123/2006 alterada pela Lei Complementar nº 147/2014, e, de outras normas aplicáveis ao objeto deste certame, fará realizar licitação na modalidade CONCORRÊNCIA na forma ELETRÔNICA, mediante as condições estabelecidas neste Edital.



### ÓRGÃO DEMANDANTE

Secretaria Municipal de Assistência Social  
Fundo Municipal de Direitos da Pessoa Idosa



### OBJETO

Contratação de empresa especializada para execução de obra de Construção do Centro de Lazer do Idoso no Município de Igarapé do Meio – MA



### VALOR TOTAL ESTIMADO

R\$ 1.163.994,51 (um milhão, cento e sessenta e três mil, novecentos e noventa e quatro reais e cinquenta e um centavos)



**PORTAL UTILIZADO:** Município de Igarapé do Meio - MA

**ENDEREÇO DO PORTAL:** <https://www.licitaigarapedomeioma.com.br/>

**DATA:** 05 de setembro de 2024

**HORÁRIO:** 09:00h (HORÁRIO DE BRASÍLIA/DF)

**E-MAIL:** [licitaigarapedomeio@gmail.com](mailto:licitaigarapedomeio@gmail.com)



### AGENTE DE CONTRATAÇÃO

Antonio Marcos Nasare Silva

### AUTORIDADE COMPETENTE

Josileide Pereira Monteiro da Silva

Jeanes da Silva Cavalcante Carvalho

ESTADO DO MARANHÃO  
PREFEITURA MUNICIPAL DE IGARAPÉ DO MEIO

CRITÉRIOS ESPECÍFICOS DA CONTRATAÇÃO	
CRITÉRIO DE JULGAMENTO	MENOR PREÇO
FORMA DE ADJUDICAÇÃO	POR ITEM
MODO DE DISPUTA	ABERTO
INTERVALO ENTRE OS LANCES	R\$ 10,00 (dez reais)
REGIME DE EXECUÇÃO	EMPREITADA POR PREÇO GLOBAL
EXIGÊNCIA DE VISITA TÉCNICA	SIM
APRESENTAÇÃO DE AMOSTRAS	NÃO
EXIGÊNCIA DE GARANTIA DE PROPOSTA	SIM (1%)
EXIGÊNCIA DE GARANTIA DE CONTRATO	SIM (5%)
PERMITE PARTICIPAÇÃO DE CONSÓRCIO	NÃO
HAVERÁ INVERSÃO A FASE DE HABILITAÇÃO?	NÃO
PRAZO DE VALIDADE DA PROPOSTA	90 (noventa) DIAS

DOS BENEFÍCIOS ÀS MICROEMPRESAS E EMPRESAS DE PEQUENO PORTE	
Prioridade de contratação para MEI/ME/EPP sediadas local ou regionalmente, até o limite de 10% (dez por cento) do melhor preço válido? (Art. 48, §3º, Lei Complementar nº 123/06)	NÃO
Subcontratação de microempresa ou empresa de pequeno porte? (Art. 48, II, Lei Complementar nº 123/06)	NÃO
Itens/Lotes destinados a participação exclusivamente para MEI/ME/EPP, cujo valor seja de até R\$ 80.000,00 (oitenta mil reais)? (Art. 48, I, Lei Complementar nº 123/2006)	Considerando que o objeto dessa licitação tem seu valor de referência maior que R\$ 80.000,00 (oitenta mil reais), o presente processo <b>NÃO</b> terá destinação exclusiva.
Itens/Lotes com reserva de cotas destinados a participação exclusivamente para MEI/ME/EPP? (Art. 48, III, Lei Complementar nº 123/06)	Considerando que o objeto dessa licitação não é para aquisição de bens de natureza divisível, <b>NÃO</b> terá reserva de cotas exclusivas.

ESTADO DO MARANHÃO  
PREFEITURA MUNICIPAL DE IGARAPÉ DO MEIO

## 1. OBJETO DA LICITAÇÃO

- 1.1. A presente licitação tem por objeto contratação de empresa especializada na execução de obra de Construção do Centro de Lazer do Idoso no Município de Igarapé do Meio – MA, conforme as quantidades, especificações e condições descritas no Termo de Referência/Projeto Básico, anexo a este Edital.
- 1.1.1. Em caso de discordância existente entre as especificações deste objeto descritas na Plataforma do Processo de Contratação e as especificações constantes deste Edital, serão consideradas como válidas as do Edital, sendo estas a que os licitantes deverão se ater no momento da elaboração da proposta.

## 2. RECURSO ORÇAMENTÁRIO

- 2.1. As despesas decorrentes da presente contratação correrão à conta de recursos específicos consignados no Orçamento Geral da Prefeitura Municipal de Igarapé do Meio deste exercício, na dotação abaixo discriminada:

02 08 SECRETARIA MUNICIPAL DE ASSISTENCIA SOCIAL  
02 08 00 SECRETARIA MUNICIPAL DE ASSISTENCIA SOCIAL  
08 Assistência Social  
08 122 Administração Geral  
08 122 0010 ORGANIZAÇÃO E MODALIDADE ADMINISTRATIVA  
08 122 0010 1003 0000 MANUTENÇÃO E FUNCIONAMENTO DA SEC DE ASSISTENCIA SOCIAL  
4.4.90.51.00 OBRAS E INSTALAÇÕES

02 09 FMAS  
02 09 00 FMAS  
08 Assistência Social  
08 122 Administração Geral  
08 122 0007 DESENVOLVIMENTO ECONOMICO E SOCIAL  
08 122 0007 2050 0000 MANUTENÇÃO E FUNCIONAMENTO DO FMAS  
4.4.90.51.00 OBRAS E INSTALAÇÕES

02 26 FUNDO MUNICIPAL DO DIREITO DA PESSOA IDOSA  
02 26 FUNDO MUNICIPAL DO DIREITO DA PESSOA IDOSA  
00 08 Assistência Social  
08 241 Assistência ao Idoso  
08 0026 ASSISTENCIA SOCIAL GERAL E COMUNITARIA  
241 08 243 0026 2106 0000 MANUTENÇÃO DO FMI  
4.4.90.51.00 OBRAS E INSTALAÇÕES

## 3. CONDIÇÕES PARA PARTICIPAÇÃO

- 3.1. Poderão participar deste procedimento de contratação as interessadas estabelecidas no País, que satisfaçam as condições e disposições contidas neste Edital e nos seus Anexos, inclusive quanto à documentação, que desempenhem atividade pertinente e compatível com o objeto

**ESTADO DO MARANHÃO**  
**PREFEITURA MUNICIPAL DE IGARAPÉ DO MEIO**

deste procedimento de contratação, , previamente credenciadas no sistema “PORTAL DE COMPRAS” através do site <https://www.licitaigarapedomeioma.com.br>, de agora em diante denominado apenas Sistema.

**3.2. DO CREDENCIAMENTO**

- 3.2.1. Para ter acesso ao sistema eletrônico, os interessados em participar deste certame deverão dispor de chave de identificação e senha pessoal, obtidas junto ao provedor do sistema, onde também deverão informar-se a respeito do seu funcionamento e regulamento e receber instruções detalhadas para sua correta utilização.
- 3.2.2. O uso da senha de acesso pela licitante é de sua responsabilidade exclusiva, incluindo qualquer transação por ele efetuada diretamente, ou por seu representante, não cabendo ao provedor do sistema ou a Prefeitura Municipal responsabilidade por eventuais danos decorrentes do uso indevido da senha, ainda que por terceiros.
- 3.2.3. O credenciamento junto ao provedor do sistema implica a responsabilidade do licitante ou de seu representante legal e a presunção de sua capacidade técnica para realização das transações inerentes a este procedimento.
- 3.2.4. Informações complementares sobre o credenciamento junto ao provedor do sistema deverão ser obtidas diretamente com o suporte técnico da plataforma STARTGOV, por meio do telefone (99) 8444-9559.
- 3.2.5. Em caso de dificuldade durante a operacionalização do sistema, as licitantes deverão entrar em contato com o suporte do sistema.

**3.3. DA PARTICIPAÇÃO EXCLUSIVA**

- 3.4. Conforme definido nos Critérios Gerais da Contratação, no preâmbulo deste edital, os itens ou lotes, conforme o critério de adjudicação, com valores até R\$ 80.000,00 (oitenta mil reais), são de participação exclusiva para microempresas e empresas de pequeno porte, nos termos do art. 48 da Lei Complementar nº 123, de 14 de dezembro de 2006.
  - 3.4.1. A obtenção do benefício a que se refere o item anterior fica limitada às microempresas e às empresas de pequeno porte que, no ano-calendário de realização do processo de contratação, ainda não tenham celebrado contratos com a Administração Pública cujos valores somados extrapolam a receita bruta máxima admitida para fins de enquadramento como empresa de pequeno porte.
- 3.5. Ficam impedidos de participar desta licitação:
  - 3.5.1. Aquele que não atenderem às condições deste edital;

ESTADO DO MARANHÃO  
PREFEITURA MUNICIPAL DE IGARAPÉ DO MEIO

- 3.5.2. Autor do anteprojeto, do Projeto Básico ou do projeto executivo, pessoa física ou jurídica, quando o processo de contratação versar sobre serviços ou fornecimento de bens a ele relacionados;
- 3.5.3. Empresa, isoladamente ou em consórcio, responsável pela elaboração do Projeto Básico ou do projeto executivo, ou empresa da qual o autor do projeto seja dirigente, gerente, controlador, acionista ou detentor de mais de 5% (cinco por cento) do capital com direito a voto, responsável técnico ou subcontratado, quando o processo de contratação versar sobre serviços ou fornecimento de bens a ela necessários;
- 3.5.4. Aquele que estejam em processo de dissolução, liquidação, falência ou concurso de credores;
  - 3.5.4.1. Nos casos em que o empresário esteja em recuperação judicial ou extrajudicial, poderá participar desde que apresente o plano de recuperação homologado em juízo.
- 3.5.5. Pessoa Física ou Jurídica que se encontre, ao tempo do processo de contratação, impossibilitada de contratar com a administração pública em decorrência de sanção que lhe foi imposta;
  - 3.5.5.1. O impedimento de que trata o este item será também aplicado ao licitante que atue em substituição a outra pessoa, física ou jurídica, com o intuito de burlar a efetividade da sanção a ela aplicada, inclusive a sua controladora, controlada ou coligada, desde que devidamente comprovado o ilícito ou a utilização fraudulenta da personalidade jurídica do licitante.
- 3.5.6. Aquele que mantenha vínculo de natureza técnica, comercial, econômica, financeira, trabalhista ou civil com dirigente do órgão ou entidade contratante ou com agente público que desempenhe função na licitação ou atue na fiscalização ou na gestão do contrato, ou que deles seja cônjuge, companheiro ou parente em linha reta, colateral ou por afinidade, até o terceiro grau;
- 3.5.7. Empresas controladoras, controladas ou coligadas, nos termos da Lei nº 6.404, de 15 de dezembro de 1976, concorrendo entre si;
- 3.5.8. Pessoa física ou jurídica que, nos 5 (cinco) anos anteriores à divulgação do edital, tenha sido condenada judicialmente, com trânsito em julgado, por exploração de trabalho infantil, por submissão de trabalhadores a condições análogas às de escravo ou por contratação de adolescentes nos casos vedados pela legislação trabalhista;
- 3.5.9. Agente público do órgão ou entidade licitante;
  - 3.5.9.1. A vedação de que trata este estende-se a terceiro que auxilie a condução da contratação na qualidade de integrante de equipe de apoio, profissional especializado ou funcionário ou representante de empresa que preste assessoria técnica.
- 3.5.10. Organizações da Sociedade Civil de Interesse Público – OSCIP, atuando nessa condição;

ESTADO DO MARANHÃO  
PREFEITURA MUNICIPAL DE IGARAPÉ DO MEIO

- 3.5.11. Não poderá participar, direta ou indiretamente, do processo de contratação ou da execução do contrato agente público do órgão ou entidade contratante, devendo ser observadas as situações que possam configurar conflito de interesses no exercício ou após o exercício do cargo ou emprego, nos termos da legislação que disciplina a matéria, conforme § 1º do art. 9º da Lei nº 14.133, de 2021.
- 3.5.12. Empresas estrangeiras que não tenham representação legal no Brasil com poderes expressos para receber citação e responder administrativa e judicialmente;
- 3.6. Equiparam-se aos autores do projeto as empresas integrantes do mesmo grupo econômico.
- 3.7. Conforme definido nos Critérios Gerais da Contratação, no preâmbulo deste edital, considerando que é ato discricionário da Administração diante da avaliação de conveniência e oportunidade no caso concreto; Considerando que o(s) objeto(s) licitados não possuem nenhuma complexidade ou são de grandes dimensões; Considerando que existem no mercado diversas empresas com potencial técnico, profissional e operacional, suficiente para atender satisfatoriamente às exigências previstas neste edital; Considerando as características do mercado, as empresas podem sozinhas participar da licitação e posteriormente fornecer o objeto licitado; Considerando que a admissão do consórcio na licitação poderá ocasionar dificuldades na gestão durante a execução do(s) objeto(s); Considerado que ao contrário, permitir o consorciamento traria potencial risco de restrição à competição. Ademais, os Acórdãos nº 1.305/2013 - TCU - Plenário e nº 566/2006 - TCU - Plenário, são no sentido de que a permissão de empresas participarem da licitação pública reunidas em consórcio recai na discricionariedade da Administração. Enfim, não será admitida a participação de consórcios.
- 3.8. As observâncias das vedações dos itens anteriores são de inteira responsabilidade do licitante, que pelo descumprimento, se sujeita às penalidades previstas neste edital.

#### 4. DA APRESENTAÇÃO DA PROPOSTA E DOS DOCUMENTOS DE HABILITAÇÃO

- 4.1. **No preâmbulo deste edital está definido se a fase de habilitação poderá ou não anteceder as fases de apresentação de propostas e lances nos termos do art. 17, §1º, da Lei nº 14.133, de 2021.**
- 4.1.1. Caso a fase de habilitação NÃO anteceda as fases de apresentação de propostas e lances, dos documentos de habilitação somente serão exigidos, em momento posterior ao julgamento das propostas, e apenas do licitante mais bem classificado.
- 4.1.2. Caso a fase de habilitação anteceda as fases de apresentação de propostas e lances, os licitantes encaminharão, na forma e no prazo estabelecidos no item anterior, simultaneamente os documentos de habilitação e a proposta com o preço ou o percentual de desconto, observado o disposto neste Edital.

**ESTADO DO MARANHÃO**  
**PREFEITURA MUNICIPAL DE IGARAPÉ DO MEIO**

- 4.2. Os licitantes encaminharão, exclusivamente por meio do sistema eletrônico, a proposta com o preço ou o percentual de desconto, conforme o critério de julgamento adotado neste Edital, até a data e o horário estabelecidos para abertura da sessão pública.
- 4.3. A licitante deverá consignar, na forma expressa no sistema eletrônico, o valor de sua proposta, já considerados e inclusos todos os tributos, fretes, tarifas e demais despesas decorrentes da execução do objeto.
- 4.4. No cadastramento da proposta inicial, o licitante declarará, em campo próprio do sistema, que:
  - 4.4.1. que inexistem fatos impeditivos para sua habilitação no certame, ciente da obrigatoriedade de declarar ocorrências posteriores;
  - 4.4.2. que cumpre os requisitos estabelecidos no artigo 3º da Lei Complementar nº 123, de 2006, estando apto a usufruir do tratamento favorecido estabelecido em seus arts. 42 a 49, conforme o caso;
  - 4.4.3. que está ciente e concorda com as condições contidas no Edital e seus anexos;
  - 4.4.4. que assume a responsabilidade pelas transações que forem efetuadas no sistema, assumindo como firmes e verdadeiras
  - 4.4.5. que cumpre as exigências de reserva de cargos para pessoa com deficiência e para reabilitado da Previdência Social, de que trata o art. 93 da Lei nº 8.213/91;
  - 4.4.6. que não emprega menor de 18 anos em trabalho noturno, perigoso ou insalubre e não emprega menor de 16 anos, salvo menor, a partir de 14 anos, na condição de aprendiz, nos termos do artigo 7º, XXXIII, da Constituição.
  - 4.4.7. As declarações acima mencionadas, além de outras necessárias estão expressas conforme Anexo B do Termo de Referência.
- 4.5. A falsidade da declaração de que trata os itens anteriores sujeitará o licitante às sanções previstas na Lei nº 14.133, de 2021, e neste Edital.
- 4.6. Os licitantes poderão retirar ou substituir a proposta ou, na hipótese de a fase de habilitação anteceder as fases de apresentação de propostas e lances e de julgamento, os documentos de habilitação anteriormente inseridos no sistema, até a abertura da sessão pública.
- 4.7. Serão disponibilizados para acesso público os documentos que compõem a proposta dos licitantes convocados para apresentação de propostas, após a fase de envio de lances.
- 4.8. A apresentação das propostas implica obrigatoriedade do cumprimento das disposições nelas contidas, em conformidade com o que dispõe o Edital e seus anexos, assumindo o proponente o compromisso de executar o objeto licitado nos seus termos, bem como de fornecer os materiais, equipamentos, ferramentas e utensílios necessários, em quantidades e qualidades adequadas à perfeita execução contratual, promovendo, quando requerido, sua substituição.
- 4.9. A entrega da proposta e dos documentos de habilitação, sem que tenha sido tempestivamente impugnado o presente edital, implicará na plena aceitação, por parte dos interessados, das condições nele estabelecidas.



ESTADO DO MARANHÃO  
PREFEITURA MUNICIPAL DE IGARAPÉ DO MEIO

- 4.10. Garantia de proposta: Será exigida, no ato da apresentação da proposta, a prestação de garantia, no percentual de 1% (um por cento) do valor estimado para o Item correspondente, nos termos do artigo 58 da Lei nº 14.133/2021, podendo a licitante optar por uma das modalidades de garantia previstas no §1º do art. 96 do diploma legal citado. Respeitado os ditames pertinentes, trazidos pela Cláusula Décima Terceira da Minuta do Contrato.
- 4.10.1. Com validade mínima de 90 (sessenta) dias a partir da data de apresentação das propostas.
- 4.10.2. A garantia de proposta, conforme o caso, será devolvida aos licitantes no prazo de 10 (dez) dias úteis, contado da assinatura do contrato ou da data em que for declarada fracassada a licitação.

## 5. DO PREENCHIMENTO DA PROPOSTA

- 5.1. O licitante deverá enviar sua proposta mediante o preenchimento, no sistema eletrônico, com todos os dados exigidos, conforme anexos II e III deste Edital.
- 5.2. Todas as especificações do objeto contidas na proposta vinculam o licitante.
- 5.3. Nos valores propostos estarão inclusos todos os custos operacionais, encargos previdenciários, trabalhistas, tributários, comerciais e quaisquer outros que incidam direta ou indiretamente na execução do objeto.
- 5.4. Os preços ofertados, tanto na proposta inicial, quanto na etapa de lances, serão de exclusiva responsabilidade do licitante, não lhe assistindo o direito de pleitear qualquer alteração, sob alegação de erro, omissão ou qualquer outro pretexto.
- 5.5. Se o regime tributário da empresa implicar o recolhimento de tributos em percentuais variáveis, a cotação adequada será a que corresponde à média dos efetivos recolhimentos da empresa nos últimos doze meses.
- 5.6. Independentemente do percentual de tributo inserido na planilha, no pagamento serão retidos na fonte os percentuais estabelecidos na legislação vigente.
- 5.7. A apresentação das propostas implica obrigatoriedade do cumprimento das disposições nelas contidas, em conformidade com o que dispõe os anexos II e III deste Edital., assumindo o proponente o compromisso de executar o objeto licitado nos seus termos, bem como de fornecer os materiais, equipamentos, ferramentas e utensílios necessários, em quantidades e qualidades adequadas à perfeita execução contratual, promovendo, quando requerido, sua substituição.
- 5.8. O prazo de validade da proposta é aquele estabelecido no preâmbulo deste edital de licitação, contados da data de abertura da sessão pública.
- 5.9. Decorrido o prazo de validade das propostas, sem convocação para assinatura do Contrato, ficam as licitantes liberadas dos compromissos assumidos.
- 5.10. Serão considerados, para fins de julgamento, os valores constantes no preço até, no máximo, 02 (duas) casas decimais após a vírgula.
- 5.11. As propostas não poderão impor condições ou conter opções.



ESTADO DO MARANHÃO  
PREFEITURA MUNICIPAL DE IGARAPÉ DO MEIO

- 5.12. As propostas registradas no Sistema NÃO DEVEM CONTER NENHUMA IDENTIFICAÇÃO DA EMPRESA PROPONENTE, visando atender o princípio da impessoalidade e preservar o sigilo das propostas.
- 5.13. **DA PROPOSTA ESCRITA**
- 5.14. A proposta deverá ser apresentada em uma via, processada em computador, em papel timbrado da empresa, contendo, número da licitação, do processo, razão social, CNPJ, endereço atualizado, telefone, e-mail, datada, em linguagem clara e que não dificulte a exata compreensão do seu enunciado (podendo ser usado o modelo previsto no Anexo II deste Edital). Sua(s) folha(s) deve(m) ser assinada(s) ou rubricada(s) pelo representante legal da empresa e deverá obrigatoriamente conter:
- 5.15. Assinatura pelo Responsável Técnico indicado na qualificação técnica indicada, com a devida qualificação, conforme determina a Lei Federal nº 5.194, de 24 de dezembro de 1966, e Resolução nº 282/CONFEA, de 24 de agosto de 1983.
- 5.16. As Planilhas Orçamentárias e demais documentos que compõem o Anexo IV deste Edital.
- 5.17. A proposta deverá referir-se a todo o objeto especificado na presente licitação, não se admitindo propostas para execução parcial do objeto.
- 5.18. Os preços deverão ser expressos em moeda corrente do país.
- 5.19. Cabe à licitante fazer minucioso estudo, verificação e comparação de todos os documentos apresentados, dos detalhes, das especificações e demais documentos integrantes da documentação técnica fornecida pela Prefeitura para execução dos serviços, inclusive dos dados apurados quando da visita técnica.
- 5.20. Com o recebimento da proposta, a Administração entenderá que todos os documentos, prazos, especificações e local foram detalhadamente analisados pela licitante e que todos os materiais e mão de obra foram considerados para a execução dos serviços.
- 5.21. A planilha quantitativa orçamentária elaborada pela administração deverá ser observada com critério pela licitante, devendo ser mantido os campos referentes ao número dos Itens, descrição dos serviços, unidade e quantidade.
- 5.22. O preço global proposto será de exclusiva e total responsabilidade da licitante, não lhe assistindo direito de pleitear qualquer alteração dos mesmos sob alegações de erro, lapso, omissão ou outro qualquer pretexto, que por ventura venha majorar o valor total da proposta.
- 5.23. Não será obrigatório seguir o modelo da proposta previsto nesse edital. Entretanto, se apresentada de forma diferente deverá conter no mínimo as mesmas informações conforme constante na planilha quantitativa orçamentária, ou seja, poderá ser apresentada de forma mais detalhada e  
jamais resumida.

**ESTADO DO MARANHÃO**  
**PREFEITURA MUNICIPAL DE IGARAPÉ DO MEIO**

- 5.24. Os documentos de habilitação e proposta de preços inseridos no sistema na forma digital, preferencialmente em formato PDF ou outro equivalente, deverão estar legíveis e válidos para todos os efeitos legais, inclusive para comprovação e prestação de contas.
- 5.25. Só serão aceitos documentos legíveis, que ofereçam condições de análise por parte do Agente de Contratação e Equipe de Apoio ou Por Comissão de Contratação quando for o caso.
- 5.26. Os documentos necessários à participação na presente licitação, compreendendo os documentos referentes à proposta de preço e à habilitação (e seus anexos), deverão ser apresentados no idioma oficial do Brasil, com valores cotados em moeda nacional do país.
- 5.27. Quaisquer documentos necessários à participação no presente certame, quando apresentados em língua estrangeira, deverão ser autenticados pelos respectivos consulados e traduzidos para o idioma oficial do Brasil por tradutor juramentado neste país.
- 5.28. A licitante classificada provisoriamente em primeiro lugar deverá encaminhar a proposta de preço adequada ao último lance, acompanhada dos seguintes documentos:
- 5.29. Planilha de Custos e Formação de Preços:
- 5.30. Na composição dos preços unitários o licitante deverá apresentar discriminadamente as parcelas relativas à mão de obra, materiais, equipamentos e serviços;
- 5.31. Nos preços cotados deverão estar incluídos custos operacionais, encargos previdenciários, trabalhistas, tributários, comerciais e quaisquer outros que incidam direta ou indiretamente na execução do objeto e todos os insumos que os compõem, tais como despesas com impostos, taxas, fretes, seguros e quaisquer outros que incidam na contratação do objeto;
- 5.32. Todos os dados informados pelo licitante em sua planilha deverão refletir com fidelidade os custos especificados e a margem de lucro pretendida;
- 5.33. Não se admitirá, na proposta de preços, custos identificados mediante o uso da expressão "verba" ou de unidades genéricas.
- 5.34. Benefícios e Despesas Indiretas - BDI, detalhando todos os seus componentes, inclusive em forma percentual.
- 5.35. A proposta adequada deverá ser composta pelas planilhas constantes do Anexo IV deste Edital, podendo ocorrer arredondamento dos valores unitários para menos, para se ajustar ao valor total ofertado.
- 5.36. A proposta comercial deverá ser apresentada nos moldes estabelecidos pelo Município de Igarapé do Meio MA, contendo as Planilhas Orçamentárias constantes do Anexo IV deste Edital. Preços Finais serão arredondados em 2 casas decimais.
- 5.37. Caso o custo global estimado do objeto licitado tenha sido decomposto em seus respectivos custos unitários por meio de Planilha de Custos e Formação de Preços elaborada pela Administração, o licitante classificado em primeiro lugar será convocado para apresentar Planilha por ele elaborada, com os respectivos valores adequados ao valor final da sua proposta, sob pena de não aceitação da proposta.

**ESTADO DO MARANHÃO**  
**PREFEITURA MUNICIPAL DE IGARAPÉ DO MEIO**

## **6. DA ABERTURA DA SESSÃO PÚBLICA**

- 6.1. A abertura da presente licitação dar-se-á em sessão pública, por meio de sistema eletrônico, na data, horário e local indicados neste Edital.
- 6.2. Durante a sessão pública, a comunicação entre o Agente de Contratação e as licitantes ocorrerá exclusivamente mediante troca de mensagens, em campo próprio do sistema eletrônico.
- 6.3. Cabe à licitante acompanhar as operações no sistema eletrônico durante a sessão pública do presente procedimento de contratação, ficando responsável pelo ônus decorrente da perda de negócios diante da inobservância de qualquer mensagem emitida pelo sistema ou de sua desconexão.
- 6.4. O licitante deverá comunicar imediatamente ao provedor do sistema qualquer acontecimento que possa comprometer o sigilo ou a segurança de sua proposta e seus documentos de habilitação.
- 6.5. Aberta a sessão pública do certame, as propostas de preços serão irrevogáveis, não se admitindo retificações ou alterações nos preços ou nas condições estabelecidas, salvo quanto aos lances ofertados, na fase própria do certame.
- 6.6. O Agente de Contratação poderá suspender a Sessão antes do início dos lances, consignando os motivos no chat e indicando o dia e horário para a retomada.

## **7. DA CLASSIFICAÇÃO DAS PROPOSTAS**

- 7.1. O Agente de Contratação verificará as propostas apresentadas, desclassificando desde logo aquelas que não estejam em conformidade com os requisitos estabelecidos neste Edital, contenham vícios insanáveis ou não apresentem as especificações técnicas exigidas no Termo de Referência/Projeto Básico.
  - 7.1.1. Também será desclassificada a proposta preenchida e que identifique o licitante quando houver fortes indícios de inexecutabilidade do preço.
  - 7.1.2. A desclassificação será sempre fundamentada e registrada no sistema, com acompanhamento em tempo real por todos os participantes.
  - 7.1.3. A não desclassificação da proposta não impede o seu julgamento definitivo em sentido contrário, levado a efeito na fase de aceitação.
- 7.2. O Agente de Contratação poderá suspender a sessão pública da licitação quando constatar que a avaliação da conformidade das propostas, irá exigir tempo hábil.
  - 7.2.1. Após a suspensão da sessão pública, o Agente de Contratação enviará, via chat, mensagens aos licitantes informando a data e horário prevista para retomada da Sessão.
- 7.3. Somente as licitantes com propostas classificadas participarão da fase de lances.

## **8. DA FORMULAÇÃO DE LANCES**

- 8.1. Iniciada a etapa competitiva, as licitantes classificadas poderão encaminhar lances sucessivos, exclusivamente por meio do sistema eletrônico, sendo imediatamente informadas do horário e valor consignados no registro de cada lance.

ESTADO DO MARANHÃO  
PREFEITURA MUNICIPAL DE IGARAPÉ DO MEIO

- 8.2. A licitante somente poderá oferecer lance inferior ou percentual de desconto superior ao último por ela ofertada e registrado no sistema
- 8.3. O intervalo mínimo de diferença de valores ou percentuais entre os lances, que incidirá tanto em relação aos lances intermediários quanto em relação à proposta que cobrir a melhor oferta, está estabelecido no preâmbulo deste edital.
- 8.4. Durante o transcurso da sessão, as licitantes serão informadas, em tempo real, do valor do menor lance registrado, mantendo-se em sigilo a identificação da ofertante.
- 8.5. Não serão aceitos dois ou mais lances de mesmo valor, prevalecendo aquele que for recebido e registrado em primeiro lugar.
- 8.6. Os lances apresentados e levados em consideração para efeito de julgamento serão de exclusiva e total responsabilidade da licitante, não lhe cabendo o direito de pleitear qualquer alteração.
- 8.7. O licitante poderá solicitar a exclusão de seu último lance ofertado, na hipótese de lance inconsistente ou inexecutável, que será avaliado pelo Agente de Contratação.
- 8.8. Durante a fase de lances, o Agente de Contratação poderá excluir, justificadamente, lance cujo valor seja entendido como manifestamente inexecutável.
- 8.9. No caso de desconexão com o Agente de Contratação, no decorrer da etapa competitiva do Processo de Contratação, o sistema eletrônico poderá permanecer acessível aos licitantes para a recepção dos lances.
- 8.10. Caso o licitante não apresente lances, concorrerá com o valor de sua proposta.
- 8.11. **No preâmbulo deste edital está definida o modo de disputa deste certame, que poderá ser:**
- 8.11.1. **Modo de Disputa Aberto:**
- 8.11.1.1. No modo de disputa “aberto”, a apresentação de lances públicos é de forma sucessiva, com prorrogações.
- 8.11.1.2. A etapa de lances da sessão pública terá duração de 10 (dez) minutos e, após isso, será prorrogada automaticamente pelo sistema quando houver lance ofertado nos últimos 2 (dois) minutos do período de duração da sessão pública.
- 8.11.1.3. A prorrogação automática da etapa de lances, de que trata o item anterior, será de 2 (dois) minutos e ocorrerá sucessivamente sempre que houver lances enviados neste período de prorrogação, inclusive no caso de lances intermediários.
- 8.11.1.4. Não havendo novos lances na forma estabelecida nos itens anteriores, a sessão pública encerrar-se-á automaticamente.
- 8.11.1.5. Encerrada a fase competitiva sem que haja a prorrogação automática pelo sistema, poderá o Agente de Contratação, assessorado pela equipe de apoio, justificadamente, admitir o reinício da sessão pública de lances, em prol da consecução do melhor preço.
- 8.11.2. **Modo de Disputa Aberto-Fechado:**

ESTADO DO MARANHÃO  
PREFEITURA MUNICIPAL DE IGARAPÉ DO MEIO

- 8.11.2.1. No modo de disputa “aberto e fechado”, é quando os licitantes apresentam lances públicos e sucessivos, com lance final e fechado.
- 8.11.2.2. A etapa de lances da sessão pública terá duração inicial de quinze minutos. Após esse prazo, o sistema encaminhará aviso de fechamento iminente dos lances, após isso, transcorrerá o período de tempo de até dez minutos, aleatoriamente determinado, findo o qual será automaticamente encerrada a recepção de lances.
- 8.11.2.3. Encerrado o prazo previsto no item anterior, o sistema abrirá oportunidade para que o autor da oferta de valor mais baixo e os das ofertas com preços até dez por cento superior àquela possam ofertar um lance final e fechado em até cinco minutos, o qual será sigiloso até o encerramento deste prazo.
  - 8.11.2.3.1. O licitante poderá optar por manter o seu último lance da etapa aberta, ou por oferecer melhor lance.
  - 8.11.2.3.2. Não havendo pelo menos três ofertas nas condições definidas neste item, poderão os autores dos melhores lances, na ordem de classificação, até o máximo de três, oferecer um lance final e fechado em até cinco minutos, o qual será sigiloso até o encerramento deste prazo.
- 8.11.2.4. Após o término dos prazos estabelecidos nos itens anteriores, o sistema ordenará os lances segundo a ordem crescente de valores.
  - 8.11.2.4.1. Não havendo lance final e fechado classificado na forma estabelecida nos itens anteriores, haverá o reinício da etapa fechada, para que os demais licitantes, até o máximo de três, na ordem de classificação, possam ofertar um lance final e fechado em até cinco minutos, o qual será sigiloso até o encerramento deste prazo.
- 8.11.2.5. Após o término dos prazos estabelecidos nos itens anteriores, o sistema ordenará e divulgará os lances segundo a ordem crescente de valores.
- 8.11.3. **Modo de Disputa Fechado-Aberto:**
  - 8.11.3.1. Poderão participar da etapa aberta somente os licitantes que apresentarem a proposta de menor preço/menor percentual de desconto e os das propostas até 10% (dez por cento) superiores/inferiores àquela, em que os licitantes apresentarão lances públicos e sucessivos, até o encerramento da sessão e eventuais prorrogações.
  - 8.11.3.2. Não havendo pelo menos 3 (três) propostas nas condições definidas no item anterior, poderão os licitantes que apresentaram as três melhores propostas, consideradas as empatadas, oferecer novos lances sucessivos.

**ESTADO DO MARANHÃO**  
**PREFEITURA MUNICIPAL DE IGARAPÉ DO MEIO**

- 8.11.3.3. A etapa de lances da sessão pública terá duração de dez minutos e, após isso, será prorrogada automaticamente pelo sistema quando houver lance ofertado nos últimos dois minutos do período de duração da sessão pública.
- 8.11.3.4. A prorrogação automática da etapa de lances, de que trata o subitem anterior, será de dois minutos e ocorrerá sucessivamente sempre que houver lances enviados neste período de prorrogação, inclusive no caso de lances intermediários.
- 8.11.3.5. Não havendo novos lances na forma estabelecida nos itens anteriores, a sessão pública encerrar-se-á automaticamente, e o sistema ordenará e divulgará os lances conforme a ordem final de classificação.
- 8.12. Só poderá haver empate entre propostas iguais (não seguidas de lances), ou entre lances finais da fase fechada do modo de disputa aberto e fechado.
  - 8.12.1. Havendo eventual empate entre propostas ou lances, o critério de desempate será aquele previsto no art. 60 da Lei nº 14.133, de 2021, nesta ordem:
    - 8.12.1.1. disputa final, hipótese em que os licitantes empatados poderão apresentar nova proposta em ato contínuo à classificação;
    - 8.12.1.2. avaliação do desempenho contratual prévio dos licitantes, para a qual deverão preferencialmente ser utilizados registros cadastrais para efeito de atesto de cumprimento de obrigações previstos nesta Lei;
    - 8.12.1.3. desenvolvimento pelo licitante de ações de equidade entre homens e mulheres no ambiente de trabalho, conforme regulamento;
    - 8.12.1.4. desenvolvimento pelo licitante de programa de integridade, conforme orientações dos órgãos de controle.
  - 8.12.2. Persistindo o empate, será assegurada preferência, sucessivamente, aos bens e serviços produzidos ou prestados por:
    - 8.12.2.1. empresas estabelecidas no território do Estado ou do Distrito Federal do órgão ou entidade da Administração Pública estadual ou distrital licitante ou, no caso de licitação realizada por órgão ou entidade de Município, no território do Estado em que este se localize;
    - 8.12.2.2. empresas brasileiras;
    - 8.12.2.3. empresas que invistam em pesquisa e no desenvolvimento de tecnologia no País;
    - 8.12.2.4. empresas que comprovem a prática de mitigação, nos termos da Lei nº 12.187, de 29 de dezembro de 2009.

## **9. DOS CRITÉRIOS PARA APLICAÇÃO DE BENEFÍCIOS ÀS ME/EPPs**

- 9.1. O licitante que deixar de assinalar o campo da “Declaração de ME/EPP” não terá direito a usufruir do tratamento favorecido previsto na Lei Complementar nº 123, de 2006, mesmo que microempresa, empresa de pequeno porte e equiparadas.



ESTADO DO MARANHÃO  
PREFEITURA MUNICIPAL DE IGARAPÉ DO MEIO

- 9.2. Será concedido tratamento favorecido para as microempresas e empresas de pequeno porte, para as sociedades cooperativas mencionadas no artigo 34 da Lei nº 11.488, de 2007, para o agricultor familiar, o produtor rural pessoa física e para o microempreendedor individual – MEI, nos limites previstos da Lei Complementar nº 123, de 2006, e nos termos estabelecidos no preâmbulo do presente instrumento.
- 9.3. Após a fase de lances, se a proposta mais bem classificada não tiver sido apresentada por microempresa e empresa de pequeno porte, e houver proposta de microempresa ou empresa de pequeno porte que seja igual ou até 5% (cinco por cento) superior à proposta mais bem classificada, proceder-se-á da seguinte forma:
- 9.3.1. A microempresa ou a empresa de pequeno porte mais bem classificada poderá, no prazo de 5 (cinco) minutos, contados do envio da mensagem automática pelo sistema, apresentar uma última oferta, obrigatoriamente inferior à proposta do primeiro colocado, situação em que, atendidas as exigências habilitatórias e observado o valor estimado para a contratação, será adjudicado em seu favor o objeto deste procedimento.
  - 9.3.2. Não sendo vencedora a microempresa ou a empresa de pequeno porte mais bem classificada, na forma da subcondição anterior, o sistema, de forma automática, convocará as licitantes remanescentes que porventura se enquadrem na situação descrita nesta condição, na ordem classificatória, para o exercício do mesmo direito.
  - 9.3.3. No caso de equivalência dos valores apresentados pelas microempresas ou empresas de pequeno porte que se encontrem no intervalo estabelecido nesta condição, o sistema fará um sorteio eletrônico, definindo e convocando automaticamente a vencedora para o encaminhamento da oferta final do desempate.
  - 9.3.4. A convocada que não apresentar proposta dentro do prazo de 05 (cinco) minutos, controlados pelo Sistema, decairá do direito previsto nos artigos 44 e 45 da Lei Complementar nº 123/2006.
  - 9.3.5. Na hipótese de não contratação nos termos previstos neste item, o procedimento licitatório prossegue com as demais licitantes.
- 9.4. **No preâmbulo do presente instrumento constam todos os benefícios específicos que serão aplicados às microempresas e empresas de pequeno porte, e conforme cada benefício seguirão regras específicas, conforme estabelecido nos itens subsequentes.**
- 9.5. **Quando aplicado o benefício de itens/lotes destinados à participação exclusiva para MEI/ME/EPP, com valores totais até R\$ 80.000,00 (oitenta mil reais), proceder-se-á da seguinte forma:**
- 9.5.1. Em atendimento ao disposto no artigo 48, I, da Lei Complementar nº 123, de 14 de dezembro de 2006, todos os itens/lotes cujo valor total seja de até R\$ 80.000,00 (oitenta mil reais), serão destinados exclusivamente à participação de microempresas e empresas de pequeno porte.

ESTADO DO MARANHÃO  
PREFEITURA MUNICIPAL DE IGARAPÉ DO MEIO

9.6. **Quando aplicado o benefício de subcontratação de microempresa ou empresa de pequeno porte, proceder-se-á da seguinte forma:**

- 9.6.1. As licitantes deverão subcontratar até 30% (trinta por cento) do valor licitado para as microempresas e empresa de pequeno porte, devendo apresentar declaração de concordância, sob pena de desclassificação;
- 9.6.2. As microempresas e empresas de pequeno porte a serem subcontratadas deverão estar indicadas e qualificadas pelos licitantes com as descrição dos bens e/ou serviços a serem fornecidos e respectivos valores;
- 9.6.3. No momento da habilitação, deverá ser apresentada a documentação de regularidade fiscal da(s) microempresa(s) e empresa(s) de pequeno porte a ser(em) subcontratada(s), devendo ser mantida a regularidade ao longo da vigência contratual, sob pena de rescisão, aplicando-se o prazo para regularização previsto na Lei.
- 9.6.4. A empresa contratada compromete-se alternativamente:
  - a) a substituir a subcontratada, no prazo máximo de 30 (trinta) dias, na hipótese de extinção da subcontratação, mantendo o percentual originalmente subcontratado até a sua execução total, notificando o órgão ou a entidade contratante, sob pena de rescisão, sem prejuízo das sanções cabíveis;
  - b) a demonstrar a inviabilidade da substituição, hipótese em que ficará responsável pela execução da parcela originalmente subcontratada.
- 9.6.5. A responsabilidade da contratada pela padronização, compatibilidade, qualidade e pelo gerenciamento centralizado da subcontratação.
- 9.6.6. O disposto acima deverá ser comprovado no momento da análise da aceitação das propostas.
- 9.6.7. A exigência de subcontratação não será aplicável quando o licitante for:
  - a) microempresa, empresa de pequeno porte ou equiparada;
  - b) consórcio composto em sua totalidade por microempresas e empresas de pequeno porte, respeitado o disposto na Lei;
  - c) consórcio composto parcialmente por microempresas e empresas de pequeno porte com participação igual ou superior ao percentual exigido de subcontratação.
- 9.6.8. Não haverá exigência de subcontratação de itens ou parcelas determinadas ou de empresas específicas.
- 9.6.9. Os empenhos e pagamentos referentes às parcelas subcontratadas serão destinados diretamente às microempresas e empresas de pequeno porte subcontratadas.

9.7. **Quando aplicado o benefício de Itens/Lotes com reserva de cotas destinados a participação exclusivamente para MEI/ME/EPP?, proceder-se-á da seguinte forma:**

- 9.7.1. Em atendimento ao disposto no artigo 48, III, da Lei Complementar nº 123, de 14 de dezembro de 2006, todos os itens/lotes cujo valor total seja superior a R\$ 80.000,00 (oitenta mil reais), serão divididos em cotas para participação exclusiva de

ESTADO DO MARANHÃO  
PREFEITURA MUNICIPAL DE IGARAPÉ DO MEIO

- microempresas e empresas de pequeno porte, conforme percentual estabelecido no preâmbulo deste instrumento.
- 9.7.2. Para a cota reservada para microempresas e empresas de pequeno porte, a proposta comercial deverá ser apresentada separadamente, para cada item/lote, conforme itens relacionados no Termo de Referência.
- 9.7.3. Não havendo vencedor para a cota reservada, esta poderá ser adjudicada ao vencedor da cota principal, ou diante de sua recusa, aos licitantes remanescentes, desde que pratiquem preço do primeiro colocado.
- 9.7.4. Se a mesma licitante vencer a cota reservada e a cota principal, a contratação se dará pelo menor preço ofertado.
- 9.8. **Quando aplicado o benefício de prioridade de contratação para MEI/ME/EPP sediadas local ou regionalmente, até o limite de 10% (dez por cento) do melhor preço válido, proceder-se-á da seguinte forma:**
- 9.8.1. Após a fase de lances, se a proposta mais bem classificada não tiver sido apresentada por microempresa ou empresa de pequeno porte sediada no âmbito local ou regional, e houver proposta de microempresa ou empresa de pequeno porte sediada localmente ou regionalmente, que seja igual ou até 10% (dez por cento) superior à proposta mais bem classificada, será dada PRIORIDADE de contratação da microempresa ou empresa de pequeno porte sediada localmente ou regionalmente, com a declaração de vencedor do item.
- 9.8.2. No preâmbulo deste instrumento convocatório está definido se o presente benefício será aplicado somente em âmbito local ou regional.
- 9.9. A participação nos itens/lotos expressamente reservados às microempresas e empresas de pequeno porte, por licitante que não se enquadra na definição legal reservada a essas categorias, configura fraude ao certame, sujeitando a mesma à aplicação de penalidade de impedimento de licitar e contratar com esta Prefeitura Municipal, sem prejuízo das multas previstas neste Edital e das demais cominações legais.

## 10. DA NEGOCIAÇÃO

- 10.1. A negociação será realizada por meio do sistema, podendo ser acompanhada pelos demais licitantes.
- 10.2. O Agente de Contratação poderá encaminhar contraproposta diretamente à licitante que tenha apresentado o lance mais vantajoso, observado o critério de julgamento e o valor estimado para a contratação.
- 10.3. Na hipótese da proposta do primeiro colocado permanecer acima do preço máximo ou inferior ao desconto definido para a contratação, o Agente de Contratação poderá negociar condições mais vantajosas, após definido o resultado do julgamento.
- 10.3.1. A negociação poderá ser feita com os demais licitantes, segundo a ordem de classificação inicialmente estabelecida, quando o primeiro colocado, mesmo após a

ESTADO DO MARANHÃO  
PREFEITURA MUNICIPAL DE IGARAPÉ DO MEIO

negociação, for desclassificado em razão de sua proposta permanecer acima do preço máximo definido pela Administração.

- 10.4. O resultado da negociação será divulgado a todos os licitantes e anexado aos autos do processo licitatório.
- 10.5. A licitante classificada provisoriamente em primeiro lugar deverá encaminhar a proposta de preço adequada ao último lance no prazo de até 2h (duas horas), acompanhada, se for o caso, dos documentos complementares, quando necessários à confirmação daqueles exigidos neste Edital, contado da convocação efetuada pelo Agente de Contratação.
- 10.5.1. O prazo estabelecido poderá ser prorrogado pelo Agente de Contratação por solicitação justificada do licitante, formulada antes do fim do prazo, e formalmente aceita.
- 10.5.2. A licitante que abandonar o certame, deixando de enviar a documentação indicada nesta seção, será desclassificada e sujeitar-se-á às sanções previstas neste Edital.
- 10.5.3. O Agente de Contratação poderá estabelecer prazo superior ao disposto no Item 10.5, quando for conveniente e adequado a complexidade da proposta a ser apresentada ou ao documento complementar, quando necessário.
- 10.6. Após a negociação do preço, o Agente de Contratação iniciará a fase de aceitação e julgamento da proposta.

## 11. DA FASE DE JULGAMENTO

- 11.1. Encerrada a etapa de negociação, o Agente de Contratação verificará se o licitante provisoriamente classificado em primeiro lugar atende às condições de participação no certame, conforme previsto no art. 14 da Lei nº 14.133/2021, legislação correlata e as Condições de Participação deste edital, especialmente quanto à existência de sanção que impeça a participação no certame ou a futura contratação, mediante a consulta aos seguintes cadastros:
- 11.1.1. Consulta Consolidada de Pessoa Jurídica do Tribunal de Contas da União;
- 11.1.2. Cadastro Nacional de Empresas Inidôneas e Suspensas – CEIS, mantido pela Controladoria-Geral da União; e
- 11.1.3. Cadastro Nacional de Empresas Punidas – CNEP, mantido pela Controladoria-Geral da União;
- 11.2. A consulta aos cadastros será realizada em nome da empresa licitante e também de seu sócio majoritário, por força da vedação de que trata o artigo 12 da Lei nº 8.429, de 1992
- 11.3. Caso conste na Consulta de Situação do licitante a existência de Ocorrências Impeditivas Indiretas, o Agente de Contratação diligenciará para verificar se houve fraude por parte das empresas apontadas no Relatório de Ocorrências Impeditivas Indiretas.
- 11.3.1. A tentativa de burla será verificada por meio dos vínculos societários, linhas de fornecimento similares, dentre outros.
- 11.3.2. O licitante será convocado para manifestação previamente a uma eventual desclassificação.

**ESTADO DO MARANHÃO**  
**PREFEITURA MUNICIPAL DE IGARAPÉ DO MEIO**

- 11.4. Constatada a existência de sanção, o licitante será reputado inabilitado, por falta de condição de participação.
- 11.5. Na hipótese de inversão das fases de habilitação e julgamento, caso atendidas as condições de participação, será iniciado o procedimento de habilitação.
- 11.6. Caso o licitante provisoriamente classificado em primeiro lugar tenha se utilizado de algum tratamento favorecido às ME/EPPs, o Agente de Contratação verificará se faz jus ao benefício, em conformidade com este Edital.
- 11.7. Verificadas as condições de participação e de utilização do tratamento favorecido, o Agente de Contratação examinará a proposta classificada em primeiro lugar quanto à adequação ao objeto e à compatibilidade do preço em relação ao máximo estipulado para contratação neste Edital e em seus anexos.
- 11.7.1. Para fins de análise da proposta quanto ao cumprimento das especificações do objeto, poderá ser solicitada manifestação escrita do setor requisitante do serviço ou da área especializada no objeto.
- 11.7.1.1. A Sessão poderá ser suspensa para análise da proposta quanto ao cumprimento das especificações do objeto pelo setor requisitante ou da área especializada, devendo ser previsto no chat data e horário para continuidade.
- 11.7.1.2. Na hipótese de necessidade de suspensão da sessão pública para a realização de diligências, com vistas ao saneamento das propostas, será determinado período com retorno previsto no chat, e a ocorrência será registrada em ata;
- 11.8. O Agente de Contratação poderá convocar o licitante para enviar documento digital complementar, por meio de funcionalidade disponível no sistema, em prazo indicado no Chat, sob pena de não aceitação da proposta.
- 11.8.1. Dentre os documentos passíveis de solicitação pelo Agente de Contratação, destacam-se os que contenham as características do material ofertado, ou sua exequibilidade, tais como marca, código, modelo, tipo, fabricante e procedência, além de outras informações pertinentes, a exemplo de catálogos, folhetos, notas fiscais ou planilhas de composição de custos, encaminhados por meio eletrônico, ou, se for o caso, por outro meio e prazo indicados pelo Agente de Contratação, sem prejuízo do seu ulterior envio pelo sistema eletrônico, sob pena de não aceitação da proposta.
- 11.8.2. Não se admitirá proposta que apresente valores simbólicos, irrisórios ou de valor zero, incompatíveis com os preços de mercado, exceto quando se referirem a materiais e instalações de propriedade da licitante, para os quais ela renuncie à parcela ou à totalidade de remuneração.
- 11.8.3. Considerar-se-á inexequível a proposta que não possa ter demonstrado sua viabilidade por meio de documentação que comprove que os custos envolvidos na contratação são coerentes com os de mercado do objeto deste procedimento de contratação.

ESTADO DO MARANHÃO  
PREFEITURA MUNICIPAL DE IGARAPÉ DO MEIO

- 11.8.4. Antes de desclassificar a proposta de preços e/ou lance ofertado, será oportunizado, em caráter de diligência, à empresa licitante de melhor oferta que apresente documento(s) que comprove(m) que o(s) preço(s) ofertado(s) não é(são) inexequível(eis).
- 11.9. Será desclassificada a proposta que:
- 11.9.1. não corrigir ou não justificar eventuais falhas apontadas pelo Agente de Contratação;
  - 11.9.2. contiver vícios insanáveis;
  - 11.9.3. não obedecer às especificações técnicas contidas no Termo de Referência/Projeto Básico;
  - 11.9.4. não tiverem sua exequibilidade demonstrada, quando exigido pela Administração;
  - 11.9.5. com valor unitário ou global com preços manifestamente inexequíveis
    - 11.9.5.1. Considerar-se-á inexequível a proposta que não possa ter demonstrado sua viabilidade por meio de documentação que comprove que os custos envolvidos na contratação são coerentes com os de mercado do objeto deste procedimento de contratação.
    - 11.9.5.2. Antes de desclassificar a proposta de preços e/ou lance ofertado, será oportunizado, em caráter de diligência, à empresa licitante de melhor oferta que apresente documento(s) que comprove(m) que o(s) preço(s) ofertado(s) não é(são) inexequível(eis)
  - 11.9.6. apresentar desconformidade com quaisquer outras exigências deste Edital ou seus anexos, desde que insanável.
- 11.10. No caso de bens e serviços em geral, é indício de inexequibilidade das propostas valores inferiores ao percentual indicado no preâmbulo deste Edital do valor orçado pela Administração.
- 11.10.1. inexequibilidade, na hipótese de que trata o caput, só será considerada após diligência do Agente de Contratação, que comprove:
- 11.10.1.1. que o custo do licitante ultrapassa o valor da proposta; e
  - 11.10.1.2. inexistirem custos de oportunidade capazes de justificar o vulto da oferta.
- 11.11. No caso de obras e serviços de engenharia, serão consideradas inexequíveis as propostas cujos valores forem inferiores a 75% (setenta e cinco por cento) do valor orçado pela Administração, independentemente do regime de execução.
- 11.12. Caso o custo global estimado do objeto licitado tenha sido decomposto em seus respectivos custos unitários por meio de Planilha de Custos e Formação de Preços elaborada pela Administração, o licitante classificado em primeiro lugar será convocado para apresentar Planilha por ele elaborada, com os respectivos valores adequados ao valor final da sua proposta, sob pena de não aceitação da proposta.
- 11.13. Erros no preenchimento da planilha não constituem motivo para a desclassificação da proposta. A planilha poderá ser ajustada pelo fornecedor, no prazo indicado pelo sistema, desde que não



ESTADO DO MARANHÃO  
PREFEITURA MUNICIPAL DE IGARAPÉ DO MEIO

- haja majoração do preço e que se comprove que este é o bastante para arcar com todos os custos da contratação;
- 11.13.1. O ajuste de que trata este dispositivo se limita a sanar erros ou falhas que não alterem a substância das propostas;
- 11.13.2. Considera-se erro no preenchimento da planilha passível de correção a indicação de recolhimento de impostos e contribuições na forma do Simples Nacional, quando não cabível esse regime.
- 11.14. Caso o Termo de Referência exija a apresentação de amostra, o licitante classificado em primeiro lugar deverá apresentá-la, conforme disciplinado no Projeto Básico, sob pena de não aceitação da proposta.
- 11.14.1. Por meio de mensagem no sistema, será divulgado o local e horário de realização do procedimento para a avaliação das amostras, cuja presença será facultada a todos os interessados, incluindo os demais licitantes.
- 11.14.2. Os resultados das avaliações serão divulgados por meio de mensagem no sistema.
- 11.14.3. No caso de não haver entrega da amostra ou ocorrer atraso na entrega, sem justificativa aceita pelo Agente de Contratação, ou havendo entrega de amostra fora das especificações previstas neste Edital, a proposta do licitante será recusada.
- 11.14.4. Se a(s) amostra(s) apresentada(s) pelo primeiro classificado não for(em) aceita(s), o Agente de Contratação analisará a aceitabilidade da proposta ou lance ofertado pelo segundo classificado. Seguir-se-á com a verificação da(s) amostra(s) e, assim, sucessivamente, até a verificação de uma que atenda às especificações constantes no Termo de Referência.

## 12. DA FASE DE HABILITAÇÃO

- 12.1. **Os documentos previstos no Termo de Referência, necessários e suficientes para demonstrar a capacidade do licitante de realizar o objeto da licitação, serão exigidos para fins de habilitação, nos termos dos arts. 62 a 70 da Lei nº 14.133, de 2021.**
- 12.2. A regra para o momento de envio dos documentos de habilitação é aquela definida no preâmbulo deste edital, podendo ou não anteceder as fases de apresentação de propostas e lances nos termos do art. 17, §1º, da Lei nº 14.133, de 2021.
- 12.3. Os documentos relativos à regularidade fiscal que constem do Termo de Referência somente serão exigidos, em qualquer caso, em momento posterior ao julgamento das propostas, e apenas do licitante mais bem classificado.
- 12.3.1. Respeitada a exceção do subitem anterior, relativa à regularidade fiscal, quando a fase de habilitação anteceder as fases de apresentação de propostas e lances e de julgamento, a verificação ou exigência do presente subitem ocorrerá em relação a todos os licitantes.
- 12.4. As licitantes deverão ainda, encaminhar exclusivamente por meio do Sistema Eletrônico, os documentos de habilitação e as declarações conforme exigidos neste edital. Entretanto os

ESTADO DO MARANHÃO  
PREFEITURA MUNICIPAL DE IGARAPÉ DO MEIO

- documentos de habilitação somente serão exigidos decorridos a fase de lances e apenas do licitante vencedor.
- 12.5. Os documentos de habilitação e as declarações deverão ser enviados exclusivamente via sistema eletrônico, de forma legível, no sentido de que ofereçam condições de análise, no prazo até 02 (duas) horas, após convocação do Agente de Contratação.
- 12.6. O prazo de que trata o item anterior poderá ser prorrogado por igual período, antes do término do prazo originalmente previsto, mediante solicitação justificada da licitante, a critério do Agente de contratação.
- 12.7. Recomenda-se que as licitantes iniciem a sessão de abertura da licitação com todos os documentos necessários à habilitação previamente digitalizados.
- 12.8. Para fins de análise da qualificação técnica quanto ao cumprimento do objeto licitado, poderá ser solicitada manifestação escrita do setor requisitante do serviço ou da área especializada no objeto.
- 12.9. Após a entrega dos documentos para habilitação, não será permitida a substituição ou a apresentação de novos documentos, salvo em sede de diligência, para:
- 12.10. Complementação de informações acerca dos documentos já apresentados pelos licitantes e desde que necessária para apurar fatos existentes à época da abertura do certame;
- 12.11. Atualização de documentos cuja validade tenha expirado após a data de recebimento das propostas.
- 12.12. Havendo a necessidade de envio de documentos de habilitação complementares, necessários à confirmação daqueles exigidos neste Edital e já apresentados, o licitante será convocado a encaminhá-los, em formato digital, via sistema, em 2 (duas) horas.
- 12.13. Somente haverá a necessidade de comprovação do preenchimento de requisitos mediante apresentação dos documentos originais ou cópias autenticadas quando houver dúvida em relação à integridade do documento digital.
- 12.13.1. Os originais ou cópias autenticadas, caso sejam solicitados, deverão ser encaminhados para o Agente de Contratação, situada no endereço indicado no rodapé deste edital.
- 12.14. Após a entrega dos documentos para habilitação, não será permitida a substituição ou a apresentação de novos documentos, salvo em sede de diligência, para (Lei 14.133/21, art. 64)
- 12.14.1. complementação de informações acerca dos documentos já apresentados pelos licitantes e desde que necessária para apurar fatos existentes à época da abertura do certame; e
- 12.14.2. atualização de documentos cuja validade tenha expirado após a data de recebimento das propostas;
- 12.15. Não serão aceitos documentos de habilitação com indicação de CNPJ/CPF diferentes, salvo aqueles legalmente permitidos.
- 12.16. Se o licitante for a matriz, todos os documentos deverão estar em nome da matriz, e se o licitante for a filial, todos os documentos deverão estar em nome da filial, exceto aqueles

ESTADO DO MARANHÃO  
PREFEITURA MUNICIPAL DE IGARAPÉ DO MEIO

- documentos que, pela própria natureza, comprovadamente, forem emitidos somente em nome da matriz.
- 12.17. Na análise dos documentos de habilitação, o Agente de contratação poderá sanar erros ou falhas, que não alterem a substância dos documentos e sua validade jurídica, mediante decisão fundamentada, registrada em ata e acessível a todos, atribuindo-lhes eficácia para fins de habilitação e classificação.
- 12.18. Na hipótese de o licitante não atender às exigências para habilitação, o Agente de Contratação examinará a proposta subsequente e assim sucessivamente, na ordem de classificação, até a apuração de uma proposta que atenda ao presente edital.
- 12.19. Quando permitida a participação de empresas estrangeiras que não funcionem no País, as exigências de habilitação serão atendidas mediante documentos equivalentes, inicialmente apresentados em tradução livre.
- 12.19.1. Na hipótese de o licitante vencedor ser empresa estrangeira que não funcione no País, para fins de assinatura do contrato, os documentos exigidos para a habilitação serão traduzidos por tradutor juramentado no País e apostilados nos termos do disposto no Decreto nº 8.660, de 29 de janeiro de 2016, ou de outro que venha a substituí-lo, ou consularizados pelos respectivos consulados ou embaixadas.
- 12.20. Quando permitida a participação de consórcio de empresas, a habilitação técnica, quando exigida, será feita por meio do somatório dos quantitativos de cada consorciado e, para efeito de habilitação econômico-financeira, quando exigida, será observado o somatório dos valores de cada consorciado.
- 12.20.1. Se o consórcio não for formado integralmente por microempresas ou empresas de pequeno porte e o termo de referência exigir requisitos de habilitação econômico-financeira, haverá um acréscimo de 10% para o consórcio em relação ao valor exigido para os licitantes individuais.
- 12.21. A existência de restrição relativamente à regularidade fiscal e trabalhista não impede que a licitante qualificada como microempresa ou empresa de pequeno porte seja declarada vencedora, uma vez que atenda a todas as demais exigências do edital.
- 12.21.1. A declaração do vencedor acontecerá no momento imediatamente posterior à fase de habilitação.
- 12.22. Caso a proposta mais vantajosa seja ofertada por licitante qualificada como microempresa ou empresa de pequeno porte, e uma vez constatada a existência de alguma restrição no que tange à regularidade fiscal e trabalhista, a mesma será convocada para, no prazo de 5 (cinco) dias úteis, após a declaração do vencedor, comprovar a regularização.
- 12.22.1. O prazo poderá ser prorrogado por igual período, a critério da administração pública, quando requerida pelo licitante, mediante apresentação de justificativa.

**ESTADO DO MARANHÃO**  
**PREFEITURA MUNICIPAL DE IGARAPÉ DO MEIO**

- 12.23. A não-regularização fiscal e trabalhista no prazo previsto no subitem anterior acarretará a inabilitação do licitante, sem prejuízo das sanções previstas neste Edital, sendo facultada a convocação dos licitantes remanescentes, na ordem de classificação.
- 12.23.1. Se, na ordem de classificação, seguir-se outra microempresa, empresa de pequeno porte ou sociedade cooperativa com alguma restrição na documentação fiscal e trabalhista, será concedido o mesmo prazo para regularização.
- 12.24. Havendo necessidade de analisar minuciosamente os documentos exigidos, o Agente de Contratação suspenderá a sessão, informando no “chat” a nova data e horário para a continuidade da mesma.
- 12.25. Será inabilitado o licitante que não comprovar sua habilitação, seja por não apresentar quaisquer dos documentos exigidos, ou apresentá-los em desacordo com o estabelecido neste Edital.
- 12.26. Nos itens não exclusivos a microempresas e empresas de pequeno porte, em havendo inabilitação, haverá nova verificação, pelo sistema, da eventual ocorrência do empate ficto, previsto nos artigos 44 e 45 da LC nº 123, de 2006, seguindo-se a disciplina antes estabelecida para aceitação da proposta subsequente.
- 12.27. O licitante provisoriamente vencedor em um item, que estiver concorrendo em outro item, ficará obrigado a comprovar os requisitos de habilitação cumulativamente, especialmente quanto ao capital social ou patrimônio líquido mínimo, quando assim o edital exigir, isto é, somando as exigências do item em que venceu às do item em que estiver concorrendo, e assim sucessivamente, sob pena de inabilitação, além da aplicação das sanções cabíveis.
- 12.28. Constatado o atendimento às exigências de habilitação fixadas no Edital, o licitante será declarado vencedor.

### **13. DA AMOSTRA**

- 13.1. As regras relacionadas a apresentação de amostras, conforme o caso, são as estabelecidas no Termo de Referência/Projeto Básico, anexo a este Edital.

### **14. DA VISITA TÉCNICA**

- 14.1. As regras relacionadas a visita técnica são as estabelecidas no Termo de Referência, anexo a este Edital.

### **15. DOS RECURSOS**

- 15.1. A interposição de recurso referente ao julgamento das propostas, à habilitação ou inabilitação de licitantes, à anulação ou revogação da licitação, observará o disposto no art. 165 da Lei nº 14.133, de 2021.
- 15.2. Declarada a vencedora, o Agente de Contratação abrirá prazo não inferior a 10 (dez) minutos, durante o qual qualquer licitante poderá em campo próprio do sistema, manifestar sua intenção de recurso.

ESTADO DO MARANHÃO  
PREFEITURA MUNICIPAL DE IGARAPÉ DO MEIO

- 15.2.1. a intenção de recorrer deverá ser manifestada imediatamente, sob pena de preclusão;
- 15.2.2. A falta de manifestação do licitante quanto à intenção de recorrer importará a preclusão desse direito e autoriza o Agente de Contratação a adjudicar o objeto ao licitante vencedor.
- 15.3. A licitante que manifestar a intenção de recurso deverá registrar as razões do recurso, em campo próprio do sistema, no prazo de 3 (três) dias úteis, ficando as demais licitantes, desde logo, intimadas a apresentar contrarrazões, também via sistema, em igual prazo, que começará a correr na data de intimação pessoal ou de divulgação da interposição do recurso.
  - 15.3.1. O prazo para apresentação das razões recursais será iniciado na data de intimação ou de lavratura da ata de habilitação ou inabilitação
  - 15.3.2. Na hipótese de adoção da inversão de fases prevista no § 1º do art. 17 da Lei nº 14.133, de 2021, o prazo para apresentação das razões recursais será iniciado na data de intimação da ata de julgamento.
- 15.4. O recurso será dirigido à autoridade que tiver editado o ato ou proferido a decisão recorrida, a qual poderá reconsiderar sua decisão no prazo de 3 (três) dias úteis, ou, nesse mesmo prazo, encaminhar recurso para a autoridade superior, a qual deverá proferir sua decisão no prazo de 10 (dez) dias úteis, contado do recebimento dos autos.
- 15.5. Os recursos interpostos fora do prazo não serão conhecidos.
- 15.6. O recurso e o pedido de reconsideração terão efeito suspensivo do ato ou da decisão recorrida até que sobrevenha decisão final da autoridade competente
- 15.7. O acolhimento do recurso implicará a invalidação apenas dos atos insuscetíveis de aproveitamento.
- 15.8. Os autos do processo permanecerão com vista franqueada aos interessados no sítio eletrônico com endereço no preâmbulo deste instrumento.

## 16. DAS INFRAÇÕES ADMINISTRATIVAS E SANÇÕES

- 16.1. Comete infração administrativa, nos termos da lei, o licitante que, com dolo ou culpa:
  - 16.1.1. deixar de entregar a documentação exigida para o certame ou não entregar qualquer documento que tenha sido solicitado pelo Agente de Contratação durante o certame;
  - 16.1.2. salvo em decorrência de fato superveniente devidamente justificado, não mantiver a proposta em especial quando:
    - 16.1.2.1. não enviar a proposta adequada ao último lance ofertado ou após a negociação;
    - 16.1.2.2. recusar-se a enviar o detalhamento da proposta quando exigível;
    - 16.1.2.3. pedir para ser desclassificado quando encerrada a etapa competitiva; ou
    - 16.1.2.4. deixar de apresentar amostra;
    - 16.1.2.5. apresentar proposta ou amostra em desacordo com as especificações do edital;
  - 16.1.3. não celebrar o contrato ou não entregar a documentação exigida para a contratação, quando convocado dentro do prazo de validade de sua proposta;

**ESTADO DO MARANHÃO**  
**PREFEITURA MUNICIPAL DE IGARAPÉ DO MEIO**

- 16.1.3.1. recusar-se, sem justificativa, a assinar o contrato, ou a aceitar ou retirar o instrumento equivalente no prazo estabelecido pela Administração;
- 16.1.4. apresentar declaração ou documentação falsa exigida para o certame ou prestar declaração falsa durante a licitação
- 16.1.5. fraudar a licitação
- 16.1.6. comportar-se de modo inidôneo ou cometer fraude de qualquer natureza, em especial quando:
  - 16.1.6.1. agir em conluio ou em desconformidade com a lei;
  - 16.1.6.2. induzir deliberadamente a erro no julgamento;
  - 16.1.6.3. apresentar amostra falsificada ou deteriorada;
- 16.1.7. praticar atos ilícitos com vistas a frustrar os objetivos da licitação
- 16.1.8. praticar ato lesivo previsto no art. 5º da Lei n.º 12.846, de 2013.
- 16.2. Com fulcro na Lei nº 14.133, de 2021, a Administração poderá, garantida a prévia defesa, aplicar aos licitantes e/ou adjudicatários as seguintes sanções, sem prejuízo das responsabilidades civil e criminal:
  - 16.2.1. advertência;
  - 16.2.2. multa;
  - 16.2.3. impedimento de licitar e contratar e
  - 16.2.4. declaração de inidoneidade para licitar ou contratar, enquanto perdurarem os motivos determinantes da punição ou até que seja promovida sua reabilitação perante a própria autoridade que aplicou a penalidade.
- 16.3. Na aplicação das sanções serão considerados:
  - 16.3.1. a natureza e a gravidade da infração cometida.
  - 16.3.2. as peculiaridades do caso concreto
  - 16.3.3. as circunstâncias agravantes ou atenuantes
  - 16.3.4. os danos que dela provierem para a Administração Pública
  - 16.3.5. a implantação ou o aperfeiçoamento de programa de integridade, conforme normas e orientações dos órgãos de controle.
- 16.4. A multa será recolhida em percentual de 0,5% a 30% incidente sobre o valor do contrato licitado, recolhida no prazo máximo de 10 (dez) dias úteis, a contar da comunicação oficial.
  - 16.4.1. Para as infrações previstas nos itens 20.1.1, 20.1.2 e 20.1.3, a multa será de 0,5% a 15% do valor do contrato licitado.
  - 16.4.2. Para as infrações previstas nos itens 20.1.4, 20.1.5, 20.1.6, 20.1.7 e 20.1.8, a multa será de 15% a 30% do valor do contrato licitado.
- 16.5. As sanções de advertência, impedimento de licitar e contratar e declaração de inidoneidade para licitar ou contratar poderão ser aplicadas, cumulativamente ou não, à penalidade de multa.
- 16.6. Na aplicação da sanção de multa será facultada a defesa do interessado no prazo de 15 (quinze) dias úteis, contado da data de sua intimação.



**ESTADO DO MARANHÃO**  
**PREFEITURA MUNICIPAL DE IGARAPÉ DO MEIO**

- 16.7. A sanção de impedimento de licitar e contratar será aplicada ao responsável em decorrência das infrações administrativas relacionadas nos itens 20.1.1, 20.1.2 e 20.1.3, quando não se justificar a imposição de penalidade mais grave, e impedirá o responsável de licitar e contratar no âmbito desta Administração Pública direta e indireta, pelo prazo máximo de 3 (três) anos.
- 16.8. Poderá ser aplicada ao responsável a sanção de declaração de inidoneidade para licitar ou contratar, em decorrência da prática das infrações dispostas nos itens 18.1.4, 18.1.5, 18.1.6, 18.1.7 e 18.1.8, bem como pelas infrações administrativas previstas nos itens 18.1.1, 18.1.2 e 18.1.3 que justifiquem a imposição de penalidade mais grave que a sanção de impedimento de licitar e contratar, cuja duração observará o prazo previsto no art. 156, §5º, da Lei n.º 14.133/2021.
- 16.9. A recusa injustificada do adjudicatário em assinar o contrato, ou em aceitar ou retirar o instrumento equivalente no prazo estabelecido pela Administração, descrita no item 18.1.3, caracterizará o descumprimento total da obrigação assumida e o sujeitará às penalidades e à imediata perda da garantia de proposta em favor desta Administração.
- 16.10. A apuração de responsabilidade relacionadas às sanções de impedimento de licitar e contratar e de declaração de inidoneidade para licitar ou contratar demandará a instauração de processo de responsabilização a ser conduzido por comissão composta por 2 (dois) ou mais servidores estáveis, que avaliará fatos e circunstâncias conhecidos e intimará o licitante ou o adjudicatário para, no prazo de 15 (quinze) dias úteis, contado da data de sua intimação, apresentar defesa escrita e especificar as provas que pretenda produzir.
- 16.11. Caberá recurso no prazo de 15 (quinze) dias úteis da aplicação das sanções de advertência, multa e impedimento de licitar e contratar, contado da data da intimação, o qual será dirigido à autoridade que tiver proferido a decisão recorrida, que, se não a reconsiderar no prazo de 5 (cinco) dias úteis, encaminhará o recurso com sua motivação à autoridade superior, que deverá proferir sua decisão no prazo máximo de 20 (vinte) dias úteis, contado do recebimento dos autos.
- 16.12. Caberá a apresentação de pedido de reconsideração da aplicação da sanção de declaração de inidoneidade para licitar ou contratar no prazo de 15 (quinze) dias úteis, contado da data da intimação, e decidido no prazo máximo de 20 (vinte) dias úteis, contado do seu recebimento.
- 16.13. O recurso e o pedido de reconsideração terão efeito suspensivo do ato ou da decisão recorrida até que sobrevenha decisão final da autoridade competente.
- 16.14. A aplicação das sanções previstas neste edital não exclui, em hipótese alguma, a obrigação de reparação integral dos danos causados a essa Administração.

## **17. DOS ESCLARECIMENTOS E DA IMPUGNAÇÃO AO EDITAL**

- 17.1. Até 3 (três) dias úteis antes da data fixada para abertura da sessão pública, qualquer pessoa, física ou jurídica, poderá impugnar o ato convocatório deste procedimento de contratação mediante petição a ser enviada para o endereço eletrônico descrito no preâmbulo do presente edital ou através de campo próprio do sistema.

ESTADO DO MARANHÃO  
PREFEITURA MUNICIPAL DE IGARAPÉ DO MEIO

- 17.2. A resposta à impugnação ou ao pedido de esclarecimento será divulgada em sítio eletrônico oficial no prazo de até 3 (três) dias úteis, limitado ao último dia útil anterior à data da abertura do certame.
- 17.3. Acolhida a impugnação contra este Edital, será designada nova data para a realização do certame, exceto quando, inquestionavelmente, a alteração não afetar a formulação das propostas.
- 17.4. Para a resposta dos esclarecimentos e o julgamento das impugnações o Agente de Contratação será auxiliado pelo setor técnico competente.
- 17.5. As impugnações e pedidos de esclarecimentos não suspendem os prazos previstos no certame.
- 17.5.1. A concessão de efeito suspensivo à impugnação é medida excepcional e deverá ser motivada pelo Agente de Contratação, nos autos do processo de licitação.
- 17.6. As respostas aos pedidos de esclarecimentos serão divulgadas no mural da plataforma utilizada para realização do certame através do endereço eletrônico <https://www.licitaigarapedomeioma.com.br> e vincularão os participantes e a Administração.

## 18. DISPOSIÇÕES GERAIS

- 18.1. Será divulgada ata da sessão pública no sistema eletrônico.
- 18.2. A Autoridade Competente do Órgão Requisitante compete anular este procedimento de contratação por ilegalidade, de ofício ou por provocação de qualquer pessoa, e revogar o certame por considerá-lo inoportuno ou inconveniente diante de fato superveniente, mediante ato escrito e fundamentado.
- 18.2.1. A anulação do procedimento de contratação induz à extinção do contrato.
- 18.2.2. As licitantes não terão direito à indenização em decorrência da anulação do procedimento licitatório, ressalvado o direito do contratado de boa-fé de ser ressarcido pelos encargos que tiver suportado no cumprimento do contrato.
- 18.3. O Agente de Contratação poderá solicitar parecer de técnicos pertencentes ao quadro de pessoal desta Prefeitura Municipal ou, ainda, de pessoas físicas ou jurídicas estranhas a ela, para orientar sua decisão.
- 18.4. Na contagem dos prazos estabelecidos neste edital e seus anexos, excluir-se-á o dia do início e incluir-se-á o do vencimento. Só se iniciam e vencem os prazos em dias de expediente desta Prefeitura.
- 18.5. O Agente de Contratação ou à Autoridade Superior, no interesse da Administração, poderá relevar omissões puramente formais, desde que não comprometam a proposta, a legislação vigente e a lisura desta Licitação, reservando-se o direito de promover diligências destinadas a esclarecer ou a complementar a instrução do processo, em qualquer fase da licitação, vedada a inclusão posterior de documento ou informação que deveria constar no ato da Sessão Pública.

ESTADO DO MARANHÃO  
PREFEITURA MUNICIPAL DE IGARAPÉ DO MEIO

- 18.6. As normas que disciplinam este procedimento de contratação serão sempre interpretadas em favor da ampliação da disputa entre os proponentes, desde que não comprometam o interesse da Administração, a finalidade e a segurança da contratação.
- 18.7. Em caso de discrepância entre os anexos e o Edital, conforme o caso, prevalecerá a redação deste.
- 18.8. Em se tratando de certame que seja para aquisição de bens de natureza divisível, que possua cota de até vinte e cinco por cento do objeto para a contratação de microempresas e empresas de pequeno porte:
- 18.8.1. Na hipótese de não haver vencedor para a cota reservada, esta poderá ser adjudicada ao vencedor da cota principal ou, diante de sua recusa, aos licitantes remanescentes, desde que pratiquem o preço do primeiro colocado da cota principal.
- 18.8.2. Se a mesma empresa vencer a cota reservada e a cota principal, a contratação das cotas deverá ocorrer pelo menor preço.
- 18.8.3. Será priorizada a aquisição dos produtos das cotas reservadas, ressalvados os casos em que a cota reservada for inadequada para atender as quantidades ou as condições do pedido, justificadamente.
- 18.9. Os documentos eletrônicos produzidos com a utilização de processo de certificação disponibilizado pela ICP-Brasil, nos termos da Medida Provisória nº 2.200-2, de 24 de agosto de 2001, serão recebidos e presumidos verdadeiros em relação aos signatários.
- 18.10. Não havendo expediente ou ocorrendo qualquer fato superveniente que impeça a realização do certame na data marcada, a Sessão será automaticamente transferida para o primeiro dia útil subsequente, no mesmo horário anteriormente estabelecido, desde que não haja comunicação do Agente de Contratação em contrário.
- 18.11. Aplicam-se às cooperativas enquadradas na situação do art. 34 da Lei nº 11.488, de 15 de junho de 2007, todas as disposições relativas às MICROEMPRESAS e EMPRESAS DE PEQUENO PORTE.
- 18.12. Os casos omissos serão decididos pelo Agente de Contratação em conformidade com as disposições constantes das Leis no preâmbulo deste Edital e demais normas pertinentes.
- 18.13. Para quaisquer questões judiciais oriundas do presente Edital, fica eleito o Foro da Comarca de Monção, com exclusão de qualquer outro, por mais privilegiado que seja.
- 18.14. Este Edital será fornecido a qualquer interessado, através dos sítios [www.licitaigarapedomeio.com.br](http://www.licitaigarapedomeio.com.br), Portal da Transparência Municipal no endereço <https://www.igarapedomeio.ma.gov.br/>, ou no SINC-Contrata, no endereço: <https://www.tcema.tc.br/> ou poderá ser consultado ou obtido na sede da Prefeitura Municipal de Igarapé do Meio – Ma, localizada na Avenida Nagib Haickel, s/n, Centro, sala de licitações, de segunda a sexta-feira, no horário de 08:00 as 12:00 horas, mediante o fornecimento de uma resma de papel A4. Igarapé do Meio – Ma.
- 18.15. Os licitantes ficam informados sobre os termos da Lei n.º 12.846, de 1º de agosto de 2013 (Lei Anticorrupção), que dispõe sobre a responsabilização administrativa e civil de pessoas jurídicas

ESTADO DO MARANHÃO  
PREFEITURA MUNICIPAL DE IGARAPÉ DO MEIO

pela prática de atos lesivos contra a Administração Pública, em especial, ao constante no art. 5.º, inciso IV, correspondente aos procedimentos licitatórios, indicando que qualquer indício de conluio, ou de outra forma de fraude ao certame, implicará aos envolvidos as penalidades previstas no mencionado diploma legal.

**19. ANEXOS**

Anexo I	Minuta do Termo de Contrato
Anexo II	Modelo de Proposta de Preços
Anexo III	Termo de Referência
Anexo IV	Projeto Básico - (MEMORIAL DESCRITIVO, PLANILHAS ORÇAMENTÁRIAS, CRONOGRAMA FÍSICO FINANCEIRO, COMPOSIÇÃO DE CUSTOS, COMPOSIÇÃO BDI, PEÇAS GRÁFICAS E ART).

Igarapé do Meio – MA, 27 de julho de 2024.

Josileide Pereira Monteiro da Silva  
Secretária Municipal de Assistência Social  
003/2023

Jeanes da Silva Cavalcante Carvalho  
Presidente do Conselho Municipal dos Direitos da Pessoa Idosa  
Fundo Municipal de Direitos do Idoso  
Portaria nº 030/2023  
Decreto nº 016/2023

ESTADO DO MARANHÃO  
PREFEITURA MUNICIPAL DE IGARAPÉ DO MEIO

ANEXO I – MINUTA DO CONTRATO

**CONTRATO Nº** \_\_\_\_/\_\_\_\_  
COMPRAS E SERVIÇOS COMUNS – LEI 14.233/2021



**PROCESSO DE ORIGEM**

CONCORRÊNCIA - ELETRÔNICA nº 009/2024  
Nº PROCESSO ADMINISTRATIVO: 020/2024



**OBJETO CONTRATUAL**

Execução de obra de Construção do Centro de Lazer do Idoso no Município de Igarapé do Meio – MA



**VALOR CONTRATUAL**

R\$ ..... (.....)



**VIGÊNCIAS CONTRATUAL**

INICIAL: \_\_\_\_/\_\_\_\_/\_\_\_\_

FINAL: \_\_\_\_/\_\_\_\_/\_\_\_\_

**DADOS DO CONTRATANTE**

**SECRETARIA MUNICIPAL DE ASSISTÊNCIA SOCIAL**, inscrita no **CNPJ nº 18.459.382/0001-81**  
Avenida Nagib Haickel, s/n, Centro, no Município de Igarapé do Meio – MA, CEP: 65.345-000,  
Josileide Pereira Monteiro da Silva, portador do CPF nº 314.785.548-19.



**DADOS DO CONTRATANTE**

**Fundo Municipal de Direitos do Idoso**, inscrita no **CNPJ nº 47.007.645/0001-10**  
Avenida Nagib Haickel, s/n, Centro, no Município de Igarapé do Meio – MA, CEP: 65.345-000,  
Jeanes da Silva Cavalcante Carvalho, portador do CPF nº 000.381.223-59.

**DADOS DO ORDENADOR DE DESPESAS**

**SECRETÁRIO MUNICIPAL DE FINANÇAS,**

LUIZ OCLÉCIO SILVA DOS SANTOS, inscrito no CPF nº 120.114.103-63,  
Decreto Municipal nº 001/2022

ESTADO DO MARANHÃO  
PREFEITURA MUNICIPAL DE IGARAPÉ DO MEIO



**DADOS DO CONTRATADO**

**RAZÃO SOCIAL CONTRATADO, CNPJ nº** \_\_\_\_\_.\_\_\_\_.\_\_\_\_/\_\_\_\_-\_\_\_\_

Logradouro....., Número....., Bairro....., Cidade....., Estado.....

Nome Responsavel Contratado....., CPF nº \_\_\_\_\_.\_\_\_\_.\_\_\_\_-\_\_\_\_



**FISCAL DO CONTRATO**

Tarcísio Licar Supriano, Portaria nº 015/2024

**PREÂMBULO**

Aos \_\_\_\_ de \_\_\_\_\_ de \_\_\_\_\_, a Prefeitura Municipal de Igarapé do Meio - MA, , compareceram as partes entre si justas e contratadas, a saber: de um lado **SECRETARIA MUNICIPAL DE ASSISTÊNCIA SOCIAL**, inscrita no **CNPJ nº 18.459.382/0001-81**, com sede na Avenida Nagib Haickel, s/n, Centro, no Município de Igarapé do Meio – MA, CEP: 65.345-000, neste ato representada por Josileide Pereira Monteiro da Silva, portador do CPF nº 314.785.548-19, Secretário Municipal de Assistência Social, e **FUNDO MUNICIPAL DE DIREITOS DO IDOSO**, inscrita no **CNPJ nº 47.007.645/0001-10**, com sede na Avenida Nagib Haickel, s/n, Centro, no Município de Igarapé do Meio – MA, CEP: 65.345-000, neste ato representada por Jeanes da Silva Cavalcante Carvalho, portador do CPF nº 000.381.223-59, PRESIDENTE DO CONSELHO MUNICIPAL DE DIREITO DA PESSOA IDOSA E ORDENADOR(A) DE DESPESA DO FUNDO MUNICIPAL DE DIREITOS DO IDOSO CONFORME DECRETO Nº 017/2023, junto ao **SECRETÁRIO MUNICIPAL DE FINANÇAS**, Sr. LUIZ OCLÉCIO SILVA DOS SANTOS, inscrito no CPF nº 120.114.103-63, Ordenador de Despesas, doravante denominado simplesmente CONTRATANTE, e de outro, a empresa \_\_\_\_\_, neste ato representada por \_\_\_\_\_, doravante denominado simplesmente CONTRATADA, em observância às disposições da Lei nº 14.133, de 1º de abril de 2021 na presença de testemunhas abaixo nomeadas acordam em assinar o presente **TERMO DE CONTRATO**, decorrente do Processo de Contratação em epígrafe, mediante as cláusulas e condições a seguir enunciadas.

**CLÁUSULA PRIMEIRA – DO OBJETO E DA VINCULAÇÃO (art. 92, I e II)**

1.1 – O presente instrumento tem por objeto execução de obra de Construção do Centro de Lazer do Idoso no Município de Igarapé do Meio – MA, de acordo com as especificações e condições definidas no Termo de Referência/Projeto Básico e em conformidade com a proposta de preço apresentada pela **CONTRATADA**.

**CLÁUSULA SEGUNDA – DO PREÇO (art. 92, V)**

2.1 – O valor do presente Contrato é de R\$ ..... (.....), em conformidade com a proposta apresentada pela **CONTRATADA**, conforme quadro abaixo:



ESTADO DO MARANHÃO  
PREFEITURA MUNICIPAL DE IGARAPÉ DO MEIO

**ESPECIFICAÇÕES E ITENS DO CONTRATO**

Item	Descrição	Marca	Unidade	Quant.	Valor Unit.	Valor Total
1						
Valor Total					R\$ .....	

2.2 – No valor acima estão incluídas todas as despesas ordinárias diretas e indiretas decorrentes da execução do objeto, inclusive tributos e/ou impostos, encargos sociais, trabalhistas, previdenciários, fiscais e comerciais incidentes, taxa de administração, frete, seguro e outros necessários ao cumprimento integral do objeto da contratação.

2.3 – O valor acima é meramente estimativo, de forma que os pagamentos devidos ao contratado dependerão dos quantitativos efetivamente executados.

2.3 – São anexos a este instrumento e vinculam esta contratação, independentemente de transcrição:

2.3.1 – O Termo de Referência que embasou a contratação, em especial as cláusulas específicas quanto a forma de execução do objeto;

2.3.2 – Edital de Licitação e/ou Aviso de Contratação Direta, conforme o caso;

2.3.3 – A Proposta do Contratado;

2.3.4 – Eventuais anexos dos documentos supracitados.

**CLÁUSULA TERCEIRA – DO PRAZO DE VIGÊNCIA DO CONTRATO**

3.1 – O prazo de vigência da contratação terá início na data de \_\_\_\_/\_\_\_\_/\_\_\_\_ e encerramento em \_\_\_\_/\_\_\_\_/\_\_\_\_, na forma do artigo 105 da Lei nº 14.133, de 2021, e, em caso de serviços e fornecimentos contínuos, poderão ser prorrogáveis por até 10 anos, na forma dos artigos 106 e 107 da Lei nº 14.133, de 2021.

4.1.1 – O prazo de vigência será automaticamente prorrogado, independentemente de termo aditivo, quando o objeto não for concluído no período firmado acima, ressalvadas as providências cabíveis no caso de culpa do contratado, previstas neste instrumento.

4.1.2 – A prorrogação de que trata esse item é condicionada à avaliação, por parte do Gestor do Contrato, da vantajosidade da prorrogação, a qual deverá ser realizada motivadamente, com base no Histórico de Gestão do Contrato, nos princípios da manutenção da necessidade, economicidade e oportunidade da contratação, e nos demais aspectos que forem julgados relevantes.

3.2 – O contratado não tem direito subjetivo à prorrogação contratual.

3.3 – Em caso de prorrogação de contrato deverá ser promovida mediante celebração de termo aditivo.

3.4 – O contrato não poderá ser prorrogado quando o contratado tiver sido penalizado nas sanções de declaração de inidoneidade ou impedimento de licitar e contratar com poder público, observadas as abrangências de aplicação.

3.5 – Para fins de contagem do prazo previsto nesta cláusula será considerado como data de assinatura do contrato a data da última assinatura (dia/mês/ano) dos signatários referenciados no preâmbulo do referido instrumento.

**CLÁUSULA QUARTA – MODELOS DE EXECUÇÃO E GESTÃO CONTRATUAIS (art. 92, IV, VII e XVIII)**

4.1 – O regime de execução contratual, os modelos de gestão e de execução, assim como os prazos e condições de conclusão, entrega, observação e recebimento do objeto constam no Termo de Referência/Projeto Básico, anexo a este Contrato.

ESTADO DO MARANHÃO  
PREFEITURA MUNICIPAL DE IGARAPÉ DO MEIO

#### CLÁUSULA QUINTA – DAS CONDIÇÕES DE PAGAMENTO (art. 92, V e VI)

5.1 – O prazo para pagamento ao contratado e demais condições a ele referentes encontram-se definidos no Termo de Referência, parte integrante a este Contrato.

#### CLÁUSULA SEXTA – DO REAJUSTE (art. 92, V)

6.1 – Os preços inicialmente contratados são fixos e irreajustáveis no prazo de um ano contado da data do orçamento estimado constante do processo administrativo que deu origem ao presente termo de contrato.

6.2 – Após o interregno de um ano, e independentemente de pedido do Contratado, os preços iniciais serão reajustados, mediante a aplicação, pelo **CONTRATANTE**, do índice Índice Geral de Preços de Mercado – IGP-M, exclusivamente para as obrigações iniciadas e concluídas após a ocorrência da anualidade.

6.3 – Nos reajustes subsequentes ao primeiro, o intervalo mínimo de um ano será contado a partir dos efeitos financeiros do último reajuste.

10.4 – No caso de atraso ou não divulgação do(s) índice (s) de reajustamento, o **CONTRATANTE** pagará ao Contratado a importância calculada pela última variação conhecida, liquidando a diferença correspondente tão logo seja(m) divulgado(s) o(s) índice(s) definitivo(s).

6.5 – Nas aferições finais, o(s) índice(s) utilizado(s) para reajuste será(ão), obrigatoriamente, o(s) definitivo(s).

10.6 – Caso o(s) índice(s) estabelecido(s) para reajustamento venha(m) a ser extinto(s) ou de qualquer forma não possa(m) mais ser utilizado(s), será(ão) adotado(s), em substituição, o(s) que vier(em) a ser determinado(s) pela legislação então em vigor.

6.7 – Na ausência de previsão legal quanto ao índice substituto, as partes elegerão novo índice oficial, para reajustamento do preço do valor remanescente, por meio de termo aditivo.

6.8 – O reajuste será realizado por apostilamento.

#### CLÁUSULA SÉTIMA – DO OBRIGAÇÕES PERTINENTES À LGPD

7.1 – Quando o presente instrumento tratar de informações pessoais, as partes deverão cumprir a Lei nº 13.709, de 14 de agosto de 2018 (LGPD), quanto a todos os dados pessoais a que tenham acesso em razão deste contrato administrativo, independentemente de declaração ou de aceitação expressa.

7.2 – Os dados obtidos somente poderão ser utilizados para as finalidades que justificaram seu acesso e de acordo com a boa-fé e com os princípios do art. 6º da LGPD.

7.3 – É vedado o compartilhamento com terceiros dos dados obtidos fora das hipóteses permitidas em Lei.

7.4 – A Administração deverá ser informada no prazo de 5 (cinco) dias úteis sobre todos os contratos de sub-operação firmados ou que venham a ser celebrados pelo **CONTRATADO**.

7.5 – Terminado o tratamento dos dados nos termos do art. 15 da LGPD, é dever do contratado eliminá-los, com exceção das hipóteses do art. 16 da LGPD, incluindo aquelas em que houver necessidade de guarda de documentação para fins de comprovação do cumprimento de obrigações legais ou contratuais e somente enquanto não prescritas essas obrigações.

7.6 – É dever do contratado orientar e treinar seus empregados sobre os deveres, requisitos e responsabilidades decorrentes da LGPD.

7.7 – O **CONTRATADO** deverá exigir de sub operadores e subcontratados o cumprimento dos deveres da presente cláusula, permanecendo integralmente responsável por garantir sua observância.

7.8 – O **CONTRATANTE** poderá realizar diligência para aferir o cumprimento dessa cláusula, devendo o **CONTRATADO** atender prontamente eventuais pedidos de comprovação formulados.

ESTADO DO MARANHÃO  
PREFEITURA MUNICIPAL DE IGARAPÉ DO MEIO

7.9 – O **CONTRATADO** deverá prestar, no prazo fixado pelo **CONTRATANTE**, prorrogável justificadamente, quaisquer informações acerca dos dados pessoais para cumprimento da LGPD, inclusive quanto a eventual descarte realizado.

7.10 – Bancos de dados eventualmente formados a partir de deste instrumento contratual, notadamente aqueles que se proponham a armazenar dados pessoais, devem ser mantidos em ambiente virtual controlado, com registro individual rastreável de tratamentos realizados (LGPD, art. 37), com cada acesso, data, horário e registro da finalidade, para efeito de responsabilização, em caso de eventuais omissões, desvios ou abusos.

7.10.1 – Os referidos bancos de dados devem ser desenvolvidos em formato interoperável, a fim de garantir a reutilização desses dados pela Administração nas hipóteses previstas na LGPD.

7.11 – O contrato está sujeito a ser alterado nos procedimentos pertinentes ao tratamento de dados pessoais, quando indicado pela autoridade competente, em especial a ANPD por meio de opiniões técnicas ou recomendações, editadas na forma da LGPD.

7.12 – Os contratos e convênios de que trata o § 1º do art. 26 da LGPD deverão ser comunicados à autoridade nacional.

**CLÁUSULA OITAVA – DA DOTAÇÃO ORÇAMENTÁRIA (art. 92, VIII)**

8.1 – As despesas decorrentes da presente contratação correrão à conta de recursos específicos consignados no Orçamento Geral da Prefeitura Municipal de Igarapé do Meio deste exercício, na dotação abaixo discriminada:

**DOTAÇÃO ORÇAMENTÁRIA**

02 08 SECRETARIA MUNICIPAL DE ASSISTENCIA SOCIAL  
02 08 00 SECRETARIA MUNICIPAL DE ASSISTENCIA SOCIAL  
08 Assistência Social  
08 122 Administração Geral  
08 122 0010 ORGANIZAÇÃO E MODALIDADE ADMINISTRATIVA  
08 122 0010 1003 0000 MANUTENÇÃO E FUNCIONAMENTO DA SEC DE ASSISTENCIA SOCIAL  
4.4.90.51.00 OBRAS E INSTALAÇÕES

02 09 FMAS  
02 09 00 FMAS  
08 Assistência Social  
08 122 Administração Geral  
08 122 0007 DESENVOLVIMENTO ECONOMICO E SOCIAL  
08 122 0007 2050 0000 MANUTENÇÃO E FUNCIONAMENTO DO FMAS  
4.4.90.51.00 OBRAS E INSTALAÇÕES

02 26 FUNDO MUNICIPAL DO DIREITO DA PESSOA IDOSA  
02 26 FUNDO MUNICIPAL DO DIREITO DA PESSOA IDOSA  
00 08 Assistência Social  
08 241 Assistência ao Idoso  
08 0026 ASSISTENCIA SOCIAL GERAL E COMUNITARIA  
241 08 243 0026 2106 0000 MANUTENÇÃO DO FMI  
4.4.90.51.00 OBRAS E INSTALAÇÕES

ESTADO DO MARANHÃO  
PREFEITURA MUNICIPAL DE IGARAPÉ DO MEIO

8.2 – A dotação relativa aos exercícios financeiros subsequentes será indicada após aprovação da Lei Orçamentária respectiva e liberação dos créditos correspondentes, mediante apostilamento.

**CLÁUSULA NONA – DAS OBRIGAÇÕES DO CONTRATANTE (art. 92, X, XI e XIV)**

9.1 – Exigir o cumprimento de todas as obrigações assumidas pelo Contratado, de acordo com o contrato e seus anexos;

9.2 – Receber o objeto no prazo e condições estabelecidas no Termo de Referência/Projeto Básico.

9.3 – Notificar o Contratado, por escrito, sobre vícios, defeitos ou incorreções verificadas no objeto fornecido, para que seja por ele substituído, reparado ou corrigido, no total ou em parte, às suas expensas.

9.4 – Acompanhar e fiscalizar a execução do contrato e o cumprimento das obrigações pelo Contratado.

9.5 – Efetuar o pagamento ao Contratado do valor correspondente ao fornecimento do objeto, no prazo, forma e condições estabelecidos no presente Contrato e no Termo de Referência.

9.6 – Aplicar ao Contratado as sanções previstas na lei e neste Contrato.

9.7 – Cientificar o órgão de representação judicial da Procuradoria desta administração para adoção das medidas cabíveis quando do descumprimento de obrigações pelo Contratado.

9.8 – Explicitamente emitir decisão sobre todas as solicitações e reclamações relacionadas à execução do presente Contrato, ressalvados os requerimentos manifestamente impertinentes, meramente protelatórios ou de nenhum interesse para a boa execução do ajuste.

9.8.1 – A Administração terá o prazo de 30 (trinta) dias, a contar da data do protocolo do requerimento para decidir, admitida a prorrogação motivada, por igual período.

9.9 – Responder eventuais pedidos de restabelecimento do equilíbrio econômico-financeiro feitos pelo contratado no prazo máximo de 30 (trinta) dias.

9.10 – Notificar os emitentes das garantias quanto ao início de processo administrativo para apuração de descumprimento de cláusulas contratuais, nos termos do §4º, do art. 137, da Lei nº 14.133, de 2021.

9.11 – A Administração não responderá por quaisquer compromissos assumidos pelo Contratado com terceiros, ainda que vinculados à execução do contrato, bem como por qualquer dano causado a terceiros em decorrência de ato do Contratado, de seus empregados, prepostos ou subordinados.

**CLÁUSULA DÉCIMA – DAS OBRIGAÇÕES DO CONTRATADO (art. 92, XIV, XVI e XVII)**

10.1 – O Contratado deve cumprir todas as obrigações constantes deste Contrato e Termo de Referência/Projeto Básico, parte integrante a este Contrato, assumindo como exclusivamente seus os riscos e as despesas decorrentes da boa e perfeita execução do objeto, observando, ainda, as obrigações a seguir dispostas.

10.2 – Em casos de fornecimento de equipamentos, entregar o objeto acompanhado do manual do usuário, com uma versão em português, e da relação da rede de assistência técnica autorizada.

10.3 – Responsabilizar-se pelos vícios e danos decorrentes do objeto, de acordo com os artigos 12, 13 e 17 a 27, do Código de Defesa do Consumidor (Lei nº 8.078, de 1990).

10.4 – Comunicar ao **CONTRATANTE**, no prazo máximo de 24 (vinte e quatro) horas que antecede a data da execução, os motivos que impossibilitem o cumprimento do prazo previsto, com a devida comprovação.

10.5 – Atender às determinações regulares emitidas pelo fiscal ou gestor do contrato ou autoridade superior (art. 137, II) e prestar todo esclarecimento ou informação por eles solicitados.

10.6 – Reparar, corrigir, remover, reconstruir ou substituir, às suas expensas, no total ou em parte, no prazo fixado pelo fiscal do contrato, os bens nos quais se verificarem vícios, defeitos ou incorreções resultantes da execução ou dos materiais empregados.

ESTADO DO MARANHÃO  
PREFEITURA MUNICIPAL DE IGARAPÉ DO MEIO

10.7 – Responsabilizar-se pelos vícios e danos decorrentes da execução do objeto, bem como por todo e qualquer dano causado à Administração ou terceiros, não reduzindo essa responsabilidade a fiscalização ou o acompanhamento da execução contratual pelo **CONTRATANTE**, que ficará autorizado a descontar dos pagamentos devidos ou da garantia, caso exigida, o valor correspondente aos danos sofridos.

10.8 – A empresa **CONTRATADA** deverá entregar ao setor responsável pela fiscalização do contrato, junto com a Nota Fiscal para fins de pagamento, os seguintes documentos relacionados na Ordem de Fornecimento/Serviço.

10.9 – Responsabilizar-se pelo cumprimento das obrigações previstas em Acordo, Convenção, Dissídio Coletivo de Trabalho ou equivalentes das categorias abrangidas pelo contrato, por todas as obrigações trabalhistas, sociais, previdenciárias, tributárias e as demais previstas em legislação específica, cuja inadimplência não transfere a responsabilidade ao **CONTRATANTE**;

10.10 – Comunicar ao Fiscal do contrato, no prazo de 24 (vinte e quatro) horas, qualquer ocorrência anormal ou acidente que se verifique no local da execução do objeto contratual.

10.11 – Paralisar, por determinação do **CONTRATANTE**, qualquer atividade que não esteja sendo executada de acordo com a boa técnica ou que ponha em risco a segurança de pessoas ou bens de terceiros.

10.12 – Manter durante toda a vigência do contrato, em compatibilidade com as obrigações assumidas, todas as condições exigidas para habilitação na licitação, ou para qualificação, na contratação direta;

10.13 – Cumprir, durante todo o período de execução do contrato, a reserva de cargos prevista em lei para pessoa com deficiência, para reabilitado da Previdência Social ou para aprendiz, bem como as reservas de cargos previstas na legislação (art. 116);

10.14 – Comprovar a reserva de cargos a que se refere a cláusula acima, no prazo fixado pelo fiscal do contrato, com a indicação dos empregados que preencheram as referidas vagas (art. 116, parágrafo único);

10.15 – Guardar sigilo sobre todas as informações obtidas em decorrência do cumprimento do contrato;

10.16 – Arcar com o ônus decorrente de eventual equívoco no dimensionamento dos quantitativos de sua proposta, inclusive quanto aos custos variáveis decorrentes de fatores futuros e incertos, devendo complementá-los, caso o previsto inicialmente em sua proposta não seja satisfatório para o atendimento do objeto da contratação, exceto quando ocorrer algum dos eventos arrolados no art. 124, II, d, da Lei nº 14.133, de 2021.

10.17 – Cumprir, além dos postulados legais vigentes de âmbito federal, estadual ou municipal, as normas de segurança do **CONTRATANTE**.

10.18 – Alocar os empregados necessários, com habilitação e conhecimento adequados, ao perfeito cumprimento das cláusulas deste contrato, fornecendo os materiais, equipamentos, ferramentas e utensílios demandados, cuja quantidade, qualidade e tecnologia deverão atender às recomendações de boa técnica e a legislação de regência.

10.19 – Orientar e treinar seus empregados sobre os deveres previstos na Lei nº 13.709, de 14 de agosto de 2018, adotando medidas eficazes para proteção de dados pessoais a que tenha acesso por força da execução deste contrato.

10.20 – Conduzir os trabalhos com estrita observância às normas da legislação pertinente, cumprindo as determinações dos Poderes Públicos, mantendo sempre limpo o local da execução do objeto e nas melhores condições de segurança, higiene e disciplina.

10.21 – Submeter previamente, por escrito, ao **CONTRATANTE**, para análise e aprovação, quaisquer mudanças nos métodos executivos que fujam às especificações do memorial descritivo ou instrumento congênere.



ESTADO DO MARANHÃO  
PREFEITURA MUNICIPAL DE IGARAPÉ DO MEIO

10.22 – Não permitir a utilização de qualquer trabalho do menor de dezesesseis anos, exceto na condição de aprendiz para os maiores de quatorze anos, nem permitir a utilização do trabalho do menor de dezoito anos em trabalho noturno, perigoso ou insalubre.

**CLÁUSULA DÉCIMA PRIMEIRA – DA EXTINÇÃO CONTRATUAL (art. 92, XIX)**

11.1 – Para os contratos por escopo, assim considerados os contratos nos quais se impõe ao **CONTRATADO** o dever de realizar a execução de objeto específico em um período predeterminado, a extinção contratual se dará nos seguintes termos:

11.1.1 – Quando cumpridas as obrigações de ambas as partes, ainda que isso ocorra antes do prazo estipulado para tanto.

11.1.2 – Se as obrigações não forem cumpridas no prazo estipulado, a vigência ficará prorrogada até a conclusão do objeto, caso em que deverá a Administração providenciar a readequação do cronograma fixado para o contrato:

11.1.2.1 – Quando a não conclusão do contrato referida no item anterior decorrer de culpa do **CONTRATADO**;

a) ficará ele constituído em mora, sendo-lhe aplicáveis as respectivas sanções administrativas;

b) poderá a Administração optar pela extinção do contrato e, nesse caso, adotar as medidas admitidas em lei para a continuidade da execução contratual.

11.2 – Em se tratando de objeto de natureza contínua a extinção se dará quando vencido o prazo nele estipulado, independentemente de terem sido cumpridas ou não as obrigações de ambas as partes contraentes.

11.2.1 – O contrato pode ser extinto antes do prazo nele fixado, sem ônus para o **CONTRATANTE**, quando esta não dispuser de créditos orçamentários para sua continuidade ou quando entender que o contrato não mais lhe oferece vantagem.

11.2.2 – A extinção nesta hipótese ocorrerá na próxima data de aniversário do contrato, desde que haja a notificação do contratado pelo **CONTRATANTE** nesse sentido com pelo menos 2 (dois) meses de antecedência desse dia.

11.2.3 – Caso a notificação da não-continuidade do contrato de que trata este subitem ocorra com menos de 2 (dois) meses da data de aniversário, a extinção contratual ocorrerá após 2 (dois) meses da data da comunicação.

11.3 – O contrato pode ser extinto antes de cumpridas as obrigações nele estipuladas, ou antes do prazo nele fixado, por algum dos motivos previstos no artigo 137 da Lei nº 14.133/21, bem como amigavelmente, assegurados o contraditório e a ampla defesa.

11.3.1 – Nesta hipótese, aplicam-se também os artigos 138 e 139 da mesma Lei.

11.3.2 – A alteração social ou a modificação da finalidade ou da estrutura da empresa não ensejará a rescisão se não restringir sua capacidade de concluir o contrato.

11.3.2.1 – Se a operação implicar mudança da pessoa jurídica contratada, deverá ser formalizado termo aditivo para alteração subjetiva.

11.4 – O termo de rescisão, sempre que possível, será precedido:

11.4.1 – Balanço dos eventos contratuais já cumpridos ou parcialmente cumpridos;

11.4.2 – Relação dos pagamentos já efetuados e ainda devidos;

11.4.3 – Indenizações e multas.



ESTADO DO MARANHÃO  
PREFEITURA MUNICIPAL DE IGARAPÉ DO MEIO

11.5 – A extinção do contrato não configura óbice para o reconhecimento do desequilíbrio econômico-financeiro, hipótese em que será concedida indenização por meio de termo indenizatório (art. 131, caput, da Lei n.º 14.133, de 2021).

11.6 – O contrato poderá ser extinto caso se constate que o **CONTRATADO** mantém vínculo de natureza técnica, comercial, econômica, financeira, trabalhista ou civil com dirigente do órgão ou entidade contratante ou com agente público que tenha desempenhado função na licitação ou atue na fiscalização ou na gestão do contrato, ou que deles seja cônjuge, companheiro ou parente em linha reta, colateral ou por afinidade, até o terceiro grau (art. 14, inciso IV, da Lei n.º 14.133, de 2021).

**CLÁUSULA DÉCIMA SEGUNDA – DAS INFRAÇÕES E SANÇÕES ADMINISTRATIVAS (art. 92, XIV)**

12.1 – Comete infração administrativa, nos termos da Lei nº 14.133, de 2021, o Contratado que:

- a) der causa à inexecução parcial do contrato;
- b) der causa à inexecução parcial do contrato que cause grave dano à Administração ou ao funcionamento dos serviços públicos ou ao interesse coletivo;
- c) der causa à inexecução total do contrato;
- d) ensejar o retardamento da execução do objeto da contratação sem motivo justificado;
- e) apresentar documentação falsa ou prestar declaração falsa durante a execução do contrato;
- f) praticar ato fraudulento na execução do contrato;
- g) comportar-se de modo inidôneo ou cometer fraude de qualquer natureza;
- h) praticar ato lesivo previsto no art. 5º da Lei nº 12.846, de 1º de agosto de 2013.

12.2 – Serão aplicadas ao responsável pelas infrações administrativas acima descritas as seguintes sanções:

- i) **Advertência**, quando o contratado der causa à inexecução parcial do contrato, sempre que não se justificar a imposição de penalidade mais grave (art. 156, §2º, da Lei nº 14.133, de 2021);
  - ii) **Impedimento de licitar e contratar**, quando praticadas as condutas descritas nas alíneas “b”, “c” e “d” do subitem acima deste Contrato, sempre que não se justificar a imposição de penalidade mais grave (art. 156, § 4º, da Lei nº 14.133, de 2021);
  - iii) **Declaração de inidoneidade para licitar e contratar**, quando praticadas as condutas descritas nas alíneas “e”, “f”, “g” e “h” do subitem acima deste Contrato, bem como nas alíneas “b”, “c” e “d”, que justifiquem a imposição de penalidade mais grave (art. 156, §5º, da Lei nº 14.133, de 2021).
- b) **Multa** de:

- i) **Moratória** de 1% (um por cento) por dia de atraso injustificado sobre o valor da parcela inadimplida, até o limite de 30 (trinta) dias;
- ii) **Moratória** de 0,07% (sete centésimos por cento) do valor total do contrato por dia de atraso injustificado, até o máximo de 2% (dois por cento), pela inobservância do prazo fixado para apresentação, suplementação ou reposição da garantia, quando exigida no Termo de Referência, parte integrante a este Contrato.

ESTADO DO MARANHÃO  
PREFEITURA MUNICIPAL DE IGARAPÉ DO MEIO

- a. O atraso superior a 30 (trinta) dias autoriza a Administração a promover a extinção do contrato por descumprimento ou cumprimento irregular de suas cláusulas, conforme dispõe o inciso I do art. 137 da Lei n. 14.133, de 2021.
- iii) **Compensatória**, para as infrações descritas nas alíneas “e” a “h” do subitem 12.1, de 20% a 30% do valor do Contrato.
- iv) **Compensatória**, para a inexecução total do contrato prevista na alínea “a”, “b”, “c” e “d” do subitem 12.1, de 1% a 30% do valor do Contrato.

12.3 – A aplicação das sanções previstas neste Contrato não exclui, em hipótese alguma, a obrigação de reparação integral do dano causado ao **CONTRATANTE** (art. 156, §9º, da Lei nº 14.133, de 2021).

12.4 – Todas as sanções previstas neste Contrato poderão ser aplicadas cumulativamente com a multa (art. 156, §7º, da Lei nº 14.133, de 2021).

12.4.1 – Antes da aplicação da multa será facultada a defesa do interessado no prazo de 15 (quinze) dias úteis, contado da data de sua intimação (art. 157, da Lei nº 14.133, de 2021).

12.5 – Se a multa aplicada e as indenizações cabíveis forem superiores ao valor do pagamento eventualmente devido pelo **CONTRATANTE** ao **CONTRATADO**, além da perda desse valor, a diferença será descontada da garantia prestada, quando exigida, ou será cobrada judicialmente (art. 156, §8º, da Lei nº 14.133, de 2021).

12.6 – Previamente ao encaminhamento à cobrança judicial, a multa poderá ser recolhida administrativamente no prazo máximo de 30 (trinta) dias, a contar da data do recebimento da comunicação enviada pela autoridade competente.

12.5 – A aplicação das sanções realizar-se-á em processo administrativo que assegure o contraditório e a ampla defesa ao **CONTRATADO**, observando-se o procedimento previsto no caput e parágrafos do art. 158 da Lei nº 14.133, de 2021, para as penalidades de impedimento de licitar e contratar e de declaração de inidoneidade para licitar ou contratar.

12.5 – Na aplicação das sanções serão considerados (art. 156, §1º, da Lei nº 14.133, de 2021):

- a) a natureza e a gravidade da infração cometida;
- b) as peculiaridades do caso concreto;
- c) as circunstâncias agravantes ou atenuantes;
- d) os danos que dela provierem para o **CONTRATANTE**;
- e) a implantação ou o aperfeiçoamento de programa de integridade, conforme normas e orientações dos órgãos de controle.

12.7 – Os atos previstos como infrações administrativas na Lei nº 14.133, de 2021, ou em outras leis de licitações e contratos da Administração Pública que também sejam tipificados como atos lesivos na Lei nº 12.846, de 2013,

ESTADO DO MARANHÃO  
PREFEITURA MUNICIPAL DE IGARAPÉ DO MEIO

serão apurados e julgados conjuntamente, nos mesmos autos, observados o rito procedimental e autoridade competente definidos na referida Lei (art. 159).

12.8 – A personalidade jurídica do **CONTRATADO** poderá ser desconsiderada sempre que utilizada com abuso do direito para facilitar, encobrir ou dissimular a prática dos atos ilícitos previstos neste Contrato ou para provocar confusão patrimonial, e, nesse caso, todos os efeitos das sanções aplicadas à pessoa jurídica serão estendidos aos seus administradores e sócios com poderes de administração, à pessoa jurídica sucessora ou à empresa do mesmo ramo com relação de coligação ou controle, de fato ou de direito, com o **CONTRATADO**, observados, em todos os casos, o contraditório, a ampla defesa e a obrigatoriedade de análise jurídica prévia (art. 160, da Lei nº 14.133, de 2021).

12.9 – O **CONTRATANTE** deverá, no prazo máximo 15 (quinze) dias úteis, contado da data de aplicação da sanção, informar e manter atualizados os dados relativos às sanções por ela aplicadas, para fins de publicidade no Cadastro Nacional de Empresas Inidôneas e Suspensas (Ceis) e no Cadastro Nacional de Empresas Punidas (Cnep), instituídos no âmbito do Poder Executivo Federal. (Art. 161).

12.10 – As sanções de impedimento de licitar e contratar e declaração de inidoneidade para licitar ou contratar são passíveis de reabilitação na forma do art. 163 da Lei nº 14.133/21.

12.11 – Os débitos do **CONTRATADO** para com a Administração **CONTRATANTE**, resultantes de multa administrativa e/ou indenizações, não inscritos em dívida ativa, poderão ser compensados, total ou parcialmente, com os créditos devidos pelo referido órgão decorrentes deste mesmo contrato ou de outros contratos administrativos que o contratado possua com o mesmo órgão ora contratante.

#### CLÁUSULA DÉCIMA TERCEIRA – DA GARANTIA DE EXECUÇÃO (art. 92, XII)

13.1 – A CONTRATADA prestará garantia de execução contratual, no percentual de 5% (cinco por cento) do valor total do CONTRATO, nos termos dos artigos 96 a 98 da Lei nº 14.133, de 2021, com validade durante a execução do contrato e 90 (noventa) dias após término da vigência contratual, devendo ser renovada a cada prorrogação ou complementada em caso de acréscimo no valor do contrato.

13.2 - Caso a CONTRATADA opte pelo seguro-garantia, a apólice deverá ser apresentada em até cinco dias úteis, contados a partir da notificação por e-mail pelo Gestor do Contrato.

13.3 - Caso a CONTRATADA opte pela fiança bancária ou pela caução em dinheiro ou em títulos da dívida pública, a garantia será prestada no prazo de até 10 (dez) dias úteis, após a assinatura do presente CONTRATO, prorrogáveis por igual período, mediante justificativa aceita pela CONTRATANTE.

13.4 - A inobservância do prazo fixado para apresentação da garantia acarretará a aplicação das sanções administrativas previstas neste instrumento e poderá ensejar a extinção do CONTRATO.

13.5 - A garantia assegurará, qualquer que seja a modalidade escolhida, o pagamento de:

a) prejuízos advindos do não cumprimento do objeto do CONTRATO e do não adimplemento das demais obrigações nele previstas; e

b) multas moratórias e compensatórias aplicadas pela Administração à CONTRATADA.

13.6 - A garantia deverá ter validade durante toda a execução do CONTRATO e por mais 90 (noventa) dias após o término do prazo de vigência contratual.

13.7 - Nos casos de prorrogação do prazo de vigência do CONTRATO ou de alteração do seu valor, por acréscimos, reajuste ou revisão de preços, a garantia deverá ser renovada ou complementada, seguindo os mesmos parâmetros utilizados quando da contratação.

13.8 - Se o valor da garantia for utilizado total ou parcialmente em pagamento de qualquer obrigação ou de multas e indenizações, a CONTRATADA obriga-se a fazer a respectiva reposição/complementação no prazo de 10 (dez) dias úteis, contados da data em que for notificada pela

ESTADO DO MARANHÃO  
PREFEITURA MUNICIPAL DE IGARAPÉ DO MEIO

CONTRATANTE, sendo possível a prorrogação por igual período mediante justificativa aceita pela CONTRATANTE.

13.9 - Na hipótese de suspensão do CONTRATO por ordem ou inadimplemento da Administração, a CONTRATADA ficará desobrigada de renovar a garantia ou de endossar a apólice de seguro até a ordem de reinício da execução ou o adimplemento pela Administração.

13.10 - Caso utilizada a modalidade de seguro-garantia:

a) A apólice permanecerá em vigor mesmo que a CONTRATADA não pague o prêmio nas datas convencionadas;

b) A apólice deverá acompanhar as modificações referentes à vigência do CONTRATO principal mediante a emissão do respectivo endosso pela seguradora;

c) Será permitida a substituição da apólice na data de renovação ou de aniversário, desde que mantidas as condições e coberturas da apólice vigente e nenhum período fique descoberto, ressalvado o disposto no Item 13.9;

d) Ocorrido o sinistro durante a vigência da apólice, sua caracterização e comunicação poderão ocorrer fora desta vigência, não caracterizando fato que justifique a negativa do sinistro, desde que respeitados os prazos prescricionais aplicados ao contrato de seguro, nos termos do art. 20 da Circular Susep nº 662, de 11 de abril de 2022.

13.11 - A garantia em dinheiro deverá ser efetuada em favor da CONTRATANTE, em conta específica da Prefeitura Municipal de Igarapé do Meio, CNPJ nº 01612346000103, junto à instituição bancária BANCO DO BRASIL, AGÊNCIA, Agência nº 0613-0, Op. 006, Conta 47.185-2, com correção monetária.

#### CLÁUSULA DÉCIMA QUARTA – ALTERAÇÕES

14.1 – Eventuais alterações contratuais reger-se-ão pela disciplina dos arts. 124 e seguintes da Lei nº 14.133, de 2021.

14.2 – O Contratado é obrigado a aceitar, nas mesmas condições contratuais, os acréscimos ou supressões que se fizerem necessários, até o limite de 25% (vinte e cinco por cento) do valor inicial atualizado do contrato.

14.3 – As alterações contratuais deverão ser promovidas mediante celebração de termo aditivo, submetido à prévia aprovação da consultoria jurídica da **CONTRATANTE**, salvo nos casos de justificada necessidade de antecipação de seus efeitos, hipótese em que a formalização do aditivo deverá ocorrer no prazo máximo de 1 (um) mês (art. 132 da Lei nº 14.133, de 2021).

14.4 – Registros que não caracterizam alteração do contrato podem ser realizados por simples apostila, dispensada a celebração de termo aditivo, na forma do art. 136 da Lei nº 14.133, de 2021.

#### CLÁUSULA DÉCIMA QUINTA – DOS CASOS OMISSOS

15.1 – Os casos omissos serão decididos pelo **CONTRATANTE**, segundo as disposições contidas na Lei nº 14.133, de 2021, e demais normas federais aplicáveis e, subsidiariamente, segundo as disposições contidas na Lei nº 8.078, de 1990 – Código de Defesa do Consumidor – e normas e princípios gerais dos contratos.

#### CLÁUSULA DÉCIMA SEXTA – SUBCONTRATAÇÃO

16.1 – As regras para subcontratação do objeto deste instrumento de contrato constam no Termo de Referência, parte integrante deste Contrato.

#### CLÁUSULA DÉCIMA SÉTIMA – DA LIVRE ACESSO

ESTADO DO MARANHÃO  
PREFEITURA MUNICIPAL DE IGARAPÉ DO MEIO

17.1 - É obrigado a contratada a conceder livre acesso aos documentos e registros contábeis da empresa, referentes ao objeto contratado, para os servidores do órgão ou entidade pública concedente e dos órgãos de controle interno e externo, conforme o art. 43 da Portaria Interministerial 424 de 30/12/2016.

#### CLÁUSULA DÉCIMA OITAVA – DA APROVAÇÃO DO PROJETO E ESPECIFICAÇÕES

18.1 - A contratada declara conhecer perfeita e integralmente o projeto, especificações e demais elementos técnicos do Edital e seus Anexos necessários à execução das obras e serviços, obrigando-se a executar o objeto contratado de acordo com as especificações técnicas. Declara, ainda, que conhece perfeitamente todas as condições e locais de execução das obras, tudo o que foi previamente considerado quando da elaboração da proposta que apresentou na licitação de que decorre este Contrato, em razão do que declara que nos preços propostos estão incluídos todos os custos, despesas e encargos que terá que suportar, representando aqueles preços à única contraprestação que lhe será devida pelo CONTRATANTE pela execução de cada uma das unidades de serviços, obras, fornecimentos e montagens do objeto deste contrato.

#### CLÁUSULA DÉCIMA NONA – DA ASSINATURA ELETRÔNICA

19.1 – O contrato e demais documentos vinculados a este instrumento serão enviado via e-mail para o contratado e a assinatura deverá ser realizada eletronicamente, mediante login e senha, devendo o(s) representante(s) legal(is) do(s) proponente(s) providenciar(em) a sua assinatura eletrônica externa.

19.2 - Após declarado vencedor o(s) representante(s) legal(is) do(s) proponente(s) deverá(ão) estar com o seu usuário externo certificado para fins de efetuar a assinatura eletrônica, sob pena de decair do direito de assinar o Contrato e/ou eventuais alterações, sem prejuízo das sanções previstas no edital.

19.2.1 - É de responsabilidade exclusiva do(s) representante(s) legal(is) do(s) proponente(s)/interessado(s) a solicitação da criação da assinatura eletrônica.

#### CLÁUSULA VIGÉSIMA – DAS DISPOSIÇÕES FINAIS

20.1 – O presente contrato é regido pela Lei 14.133/21 e demais diplomas legais.

20.2 – A administração deverá promover, enquanto não adotar o PNCP, nos termos do art. 176 da Lei nº 14.133/202, no prazo de até 25 (vinte e cinco) dias úteis, a divulgação do presente instrumento no seu respectivo sítio oficial na internet e publicação do extrato do contrato no Diário Oficial do Município, em atenção também ao art. 91, *caput*, da Lei n.º 14.133, de 2021, e ao art. 8º, §2º, da Lei n. 12.527, de 2011, c/c art. 7º, §3º, inciso V, do Decreto n. 7.724, de 2012.

20.3 – Fica eleito o Foro da Comarca de Monção, para dirimir os litígios que decorrerem da execução deste Termo de Contrato que não puderem ser compostos pela conciliação, conforme art. 92, §1º, da Lei nº 14.133/21.

Igarapé do Meio – MA, \_\_\_\_ de \_\_\_\_\_ de \_\_\_\_

#### ASSINATURAS

ESTADO DO MARANHÃO  
PREFEITURA MUNICIPAL DE IGARAPÉ DO MEIO

PELA  
CONTRATANTE  
(ÓRGÃO  
DEMANDANTE)

PELA  
CONTRATANTE  
(ÓRGÃO  
DEMANDANTE)

PELA  
CONTRATANTE  
(ÓRGÃO  
GERENCIADOR)

PELA  
CONTRATADA

\_\_\_\_\_

\_\_\_\_\_

\_\_\_\_\_

\_\_\_\_\_

TESTEMUNHAS

NOME:

\_\_\_\_\_

NOME:

\_\_\_\_\_



ESTADO DO MARANHÃO  
PREFEITURA MUNICIPAL DE IGARAPÉ DO MEIO

ANEXO II – MODELO DE PROPOSTA DE PREÇOS

CONCORRÊNCIA - ELETRÔNICA Nº 009/2024  
PROCESSO Nº 020/2024

Prezados Senhores,

Pelo presente, apresento PROPOSTA COMERCIAL, acompanhada dos demais documentos exigidos, assumindo inteira responsabilidade por quaisquer erros e omissões que venham a ser detectados quando de sua verificação, nos seguintes termos:

1. PROPOSTA DE PREÇOS:

ITEM	DESCRIÇÃO	UND.	QUANT.	V. UNITÁRIO	V. TOTAL
1	contratação de empresa especializada na execução de obra de Construção do Centro de Lazer do Idoso no Município de Igarapé do Meio – MA	SERVIÇO	1		
VALOR GLOBAL R\$ _____ (por extenso)					
De acordo com as planilhas do anexo IV do Edital.					

2. PROPONENTE:

SÓCIO MAJORITÁRIO: ...

CPF: ...

RAZÃO SOCIAL: ...

CNPJ: ...

3. PRAZO DE VALIDADE DA PROPOSTA: ...

4. PRAZO DE EXECUÇÃO: ...

5. No cadastramento da proposta inicial, declarei, em campo próprio do sistema, que:

( ) MICROEMPRESA

( ) EMPRESA DE PEQUENO PORTE

( ) OUTRA

ESTADO DO MARANHÃO  
PREFEITURA MUNICIPAL DE IGARAPÉ DO MEIO

Declaramos que estamos ciente e concordamos com as condições contidas no edital e seus anexos, bem como de que a proposta apresentada compreende a integralidade dos custos para atendimento dos direitos trabalhistas assegurados na Constituição Federal, nas leis trabalhistas, nas normas infra legais, nas convenções coletivas de trabalho e nos termos de ajustamento de conduta vigentes na data de sua entrega em definitivo e que cumpre plenamente os requisitos de habilitação definidos no instrumento convocatório.

Declaramos que a proposta apresentada para participar da licitação foi elaborada de maneira independente, e a intenção de apresentá-la, não foi, no todo ou em parte, direta ou indiretamente, informada, discutida ou recebida de qualquer outro participante potencial ou de fato da licitação, por qualquer outro meio ou por qualquer pessoa.

Local e data

Nome e assinatura do representante legal da empresa  
(Nº CPF do declarante)

Nome e assinatura do Responsável Técnico  
(Nº inscrição no Conselho de Classe)

***OBS: Anexo a este documento deverão estar conforme Anexo IV do Edital.***

ESTADO DO MARANHÃO  
PREFEITURA MUNICIPAL DE IGARAPÉ DO MEIO

**ANEXO III – TERMO DE REFERÊNCIA**

Documento	Termo de Referência
Anexo A	Estudo Técnico Preliminar
Anexo B	Declaração Consolidada
Anexo C	Atestado de Vistoria Técnica da Obra
Anexo D	Declaração de Pleno Conhecimento das Informações, Condições dos Locais para Cumprimento do Objeto em Questão e não Visita Técnica
Anexo E	Identificação do Responsável pela Assinatura do Contrato Pessoa Jurídica e Dados Bancários
Anexo F	Declaração de Disponibilidade de Pessoal Técnico, Instalações e Aparelhamento Adequado
Anexo G	Termo de Compromisso do Profissional Técnico
Anexo H	Declaração Índices Econômicos nos Termos do §1º, Art. 69, da Lei 14.133/2021

ESTADO DO MARANHÃO  
PREFEITURA MUNICIPAL DE IGARAPÉ DO MEIO

ANEXO IV – PROJETO BÁSICO

MEMORIAL DESCRITIVO
PLANILHAS ORÇAMENTÁRIAS
CRONOGRAMA FÍSICO E FINANCEIRO
COMPOSIÇÃO DE CUSTOS
COMPOSIÇÃO BDI
ENCARGOS SOCIAIS
PEÇAS GRÁFICAS
ART

# TERMO DE REFERÊNCIA

OBRAS E SERVIÇOS DE ENGENHARIA, LEI 14.133/2021.

## 1. DO OBJETO

- 1.1. O presente Termo de Referência visa contratação de empresa especializada para execução de obra de Construção do Centro de Lazer do Idoso no Município de Igarapé do Meio – MA, conforme tabela, condições e exigências estabelecidas neste instrumento.
- 1.2. A Obra objeto desta contratação é caracterizada como comum, conforme Art. 6, XII, XXXVIII, Art. 18, § 3º, Art. 55, II, da Lei 14.133/21, encontra-se pormenorizada em Análise Técnica emitida pelo Engenheiro Municipal.

## 2. ESPECIFICAÇÕES E ESTIMATIVA DE CONSUMO

- 2.1. O custo estimado total da contratação é de R\$ 1.163.994,51 (um milhão, cento e sessenta e três mil, novecentos e noventa e quatro reais e cinquenta e um centavos), conforme custos unitários descritos na tabela abaixo.

ESPECIFICAÇÕES E ESTIMATIVA DA CONTRATAÇÃO					
Item	Descrição	Unidade	Quant.	R\$ Unit.	R\$ Total
1	Contratação de empresa especializada para execução de obra de Construção do Centro de Lazer do Idoso no Município de Igarapé do Meio – MA	SERVIÇO	1	R\$ 1.163.994,51	R\$ 1.163.994,51

- 2.2. Todas as informações detalhadas do serviço citado acima fazem parte do Projeto Básico que será incorporado no Edital de Licitação.

## 3. DA FUNDAMENTAÇÃO E DESCRIÇÃO DA NECESSIDADE DA CONTRATAÇÃO

- 3.1. A Descrição da Necessidade da Contratação encontra-se pormenorizada em Tópico específico dos Estudos Técnicos Preliminares, apêndice deste Termo de Referência.
- 3.2. Mais detalhes quando a fundamentação da presente contratação encontra-se pormenorizada em Tópico específico dos Estudos Técnicos Preliminares, apêndice deste Termo de Referência.

## 4. DO ALINHAMENTO COM O PLANEJAMENTO DA ORGANIZAÇÃO

- 4.1. A Prefeitura Municipal de Igarapé do Meio optou pela não elaboração do Plano Anual de Contratações.

ESTADO DO MARANHÃO  
PREFEITURA MUNICIPAL DE IGARAPÉ DO MEIO

## 5. DESCRIÇÃO DA SOLUÇÃO E ESPECIFICAÇÃO DOS SERVIÇOS

- 5.1. A descrição da solução como um todo considerado o ciclo de vida do objeto e especificação do serviço encontra-se pormenorizada em tópico específico dos Estudos Técnicos Preliminares, apêndice deste Termo de Referência.

## 6. REQUISITOS DA CONTRATAÇÃO

- 6.1. Os requisitos da contratação, como critérios de sustentabilidade, encontram-se pormenorizada em tópico específico dos Estudos Técnicos Preliminares, apêndice deste Termo de Referência.

## 7. DA VISTORIA

- 7.1. A avaliação prévia do local de execução dos serviços é imprescindível para o conhecimento pleno das condições e peculiaridades do objeto a ser contratado, sendo assegurado ao interessado o direito de realização de vistoria prévia, acompanhado por servidor designado para esse fim, de segunda à sexta-feira, das 08:00hrs horas às 12:00hrs, devendo enviar e-mail para [licitaigarapedomeio@gmail.com](mailto:licitaigarapedomeio@gmail.com) para agendar visita técnica.
- 7.2. O prazo para vistoria iniciar-se-á no dia útil seguinte ao da publicação do Edital, estendendo-se até o penúltimo dia útil anterior à data prevista para a abertura da sessão pública.
- 7.3. Devendo proceder com o agendamento através de solicitação protocolada na Prefeitura Municipal de Igarapé do Meio – MA.
- 7.4. A vistoria deverá ser realizada em veículo da própria Licitante.
- 7.5. Serão disponibilizados data e horário diferentes aos interessados em realizar a vistoria prévia.
- 7.6. Para a vistoria, o representante legal da empresa ou responsável técnico deverá estar devidamente identificado, apresentando documento de identidade civil e documento expedido pela empresa comprovando sua habilitação para a realização da vistoria.
- 7.7. Caso o licitante opte por não realizar a vistoria, deverá prestar declaração formal assinada pelo responsável técnico do licitante acerca do conhecimento pleno das condições e peculiaridades da contratação.
- 7.8. A não realização da vistoria não poderá embasar posteriores alegações de desconhecimento das instalações, dúvidas ou esquecimentos de quaisquer detalhes dos locais da prestação dos serviços, devendo o contratado assumir os ônus dos serviços decorrentes.
- 7.9. Remover caso não seja necessário a realização de vistoria.

## 8. GARANTIA DA PROPOSTA E DA CONTRATAÇÃO

- 8.1. Será exigida a garantia da proposta nos moldes do artigo 58 da Lei nº 14.133/2021 e da contratação nos termos dos arts. 96 e seguintes da Lei nº 14.133/2021, no percentual e condições descritas no edital e cláusula do contrato.
- 8.2. Em caso de opção pelo seguro-garantia, a parte adjudicatária deverá apresentá-la, no máximo, até a data de assinatura do contrato.
- 8.3. A garantia, nas modalidades caução e fiança bancária, deverá ser prestada em até 10 dias úteis após a assinatura do contrato.



ESTADO DO MARANHÃO  
PREFEITURA MUNICIPAL DE IGARAPÉ DO MEIO

- 8.4. O contrato ou outro instrumento hábil que o substitua oferece maior detalhamento das regras que serão aplicadas em relação à garantia da contratação.

## 9. DA SUBCONTRATAÇÃO

- 9.1. Não será admitida a subcontratação.

## 10. DAS MICRO E PEQUENAS EMPRESAS

- 10.1. Em conformidade com a Lei Complementar 123, de 14 de dezembro de 2006, em seu artigo 48, incisos I e III, alterados pela Lei Complementar 147, de 07 de agosto de 2014, esta licitação terá:
- 10.1.1. Considerando que o objeto dessa licitação tem seu valor de referência maior que R\$ 80.000,00 (oitenta mil reais), o presente processo **NÃO** terá participação exclusiva de Microempresas – ME, Empresas de pequeno porte – EPP, inclusive Microempreendedor Individual – MEI;
- 10.1.2. Considerando que o objeto dessa licitação não é para aquisição de bens de natureza divisível, **NÃO** terá reserva de Cota de até 25% (vinte e cinco por cento) para Microempresas – ME e Empresas de Pequeno Porte – EPP, inclusive Microempreendedor Individual – MEI.
- 10.1.3. Na licitação, deverá ser assegurada, como critério de desempate, preferência de contratação para as microempresas e empresas de pequeno porte, que ofertar lance até 5% (cinco por cento) superior ao melhor lance, nos termos do §2º do art. 44 da LC 123/2006;

## 11. DA VIGÊNCIA CONTRATUAL

- 11.1. O prazo de vigência da contratação conforme descrita no instrumento contratual, na forma do artigo 105 da Lei nº 14.133, de 2021.
- 11.2. Havendo necessidade o contratado é obrigado a aceitar, nas mesmas condições contratuais, os acréscimos ou supressões que se fizerem necessários, até o limite de 25% (vinte e cinco por cento) do valor inicial atualizado do contrato.
- 11.3. O instrumento contratual oferecerá maior detalhamento das regras que serão aplicadas em relação à vigência da contratação.

## 12. FORMA E CRITÉRIOS DE SELEÇÃO DO FORNECEDOR E FORMA DE EXECUÇÃO

- 12.1. O fornecedor será selecionado por meio da realização de licitação, na modalidade concorrência eletrônica, com adoção do critério de julgamento pelo menor preço global por item.
- 12.2. O fornecimento do objeto será de forma integral, ou seja, a obra será entregue uma única vez.

## 13. PROPOSTA DE PREÇOS

- 13.1. Os preços propostos deverão incluir todos os custos diretos e indiretos, inclusive os resultantes da incidência de quaisquer fretes, impostos, taxas, contribuições ou obrigações

ESTADO DO MARANHÃO  
PREFEITURA MUNICIPAL DE IGARAPÉ DO MEIO

- trabalhistas, fiscal e previdenciário a que estiver sujeito, e demais custos que incidam, direta ou indiretamente, na execução do objeto a ser contratado;
- 13.2. A proposta de preço deverá conter a discriminação detalhada dos serviços ofertados, quantidade solicitada, o valor unitário (numérico), valor total (numérico e por extenso), prazo de validade da proposta de no mínimo 90 (noventa) dias e prazo de execução dos serviços.

**14. EXIGÊNCIAS DE HABILITAÇÃO**

- 14.1. A **HABILITAÇÃO JURÍDICA** será comprovada, mediante a apresentação da seguinte documentação:
- 14.1.1. No caso de empresário individual: inscrição no Registro Público de Empresas Mercantis, a cargo da Junta Comercial da respectiva sede;
  - 14.1.2. Em se tratando de microempreendedor individual – MEI: Certificado da Condição de Microempreendedor Individual – CCMEI, cuja aceitação ficará condicionada à verificação da autenticidade no sítio [www.portaldoeempreendedor.gov.br](http://www.portaldoeempreendedor.gov.br);
  - 14.1.3. No caso de sociedade empresária, ato constitutivo, estatuto ou contrato social em vigor, devidamente registrado na Junta Comercial da respectiva sede;
  - 14.1.4. No caso de ser o participante sucursal, filial ou agência, inscrição no Registro Público de Empresas Mercantis onde opera, com averbação no Registro onde tem sede a matriz;
  - 14.1.5. No caso de sociedade simples: inscrição do ato constitutivo no Registro Civil das Pessoas Jurídicas do local de sua sede, acompanhada de prova da indicação dos seus administradores;
  - 14.1.6. No caso de cooperativa: ata de fundação e estatuto social em vigor, com a ata da assembleia que o aprovou, devidamente arquivado na Junta Comercial ou inscrito no Registro Civil das Pessoas Jurídicas da respectiva sede, bem como o registro de que trata o art. 107 da Lei nº 5.764, de 1971;
  - 14.1.7. No caso de empresa ou sociedade estrangeira em funcionamento no País: decreto de autorização;
  - 14.1.8. No caso de atividade adstrita a uma legislação específica: ato de registro ou autorização para funcionamento expedido pelo órgão competente.
  - 14.1.9. Os Atos Constitutivos acima descritos, deverão estar acompanhados de todas as **eventuais alterações ou da consolidação respectiva** e também da **Certidão Específica da Junta Comercial**, conforme a Instrução Normativa nº 81, de 10 de junho de 2020 do Ministério da Economia/Secretaria Especial de Desburocratização, Gestão e Governo Digital/Secretaria de Governo Digital/Departamento Nacional de Registro Empresarial e Integração. Para verificação de eventuais alterações, no intuito de certificação dos respectivos atos de arquivamento na Junta Comercial.
- 14.2. A **REGULARIDADE FISCAL, SOCIAL E TRABALHISTA** será comprovada mediante a apresentação dos seguintes documentos:

ESTADO DO MARANHÃO  
PREFEITURA MUNICIPAL DE IGARAPÉ DO MEIO

- 14.2.1. **Os documentos relativos à regularidade fiscal somente serão exigidos, em momento posterior ao julgamento das propostas, e apenas do licitante mais bem classificado, independente se a fase de habilitação irá ou não anteceder as fases de apresentação de propostas e lances.**
- 14.2.2. Prova de inscrição no Cadastro Nacional de Pessoa Jurídica (CNPJ), através do Comprovante de Inscrição e de Situação Cadastral, emitido pela Secretaria da Receita Federal do Ministério da Fazenda, comprovando possuir situação cadastral ativa para com a Fazenda Federal, ou no Cadastro de Pessoas Físicas, conforme o caso;
- 14.2.3. Prova de inscrição no Cadastro de Contribuintes Estadual, comprovando possuir Inscrição Habilitada no cadastro de contribuintes estadual, ou Prova de Inscrição no Cadastro de Contribuintes Municipal quando se tratar de prestador de serviço.
- 14.2.4. Prova de regularidade com a Fazenda Federal, mediante apresentação de certidão expedida conjuntamente pela Secretaria da Receita Federal do Brasil (RFB) e pela Procuradoria-Geral da Fazenda Nacional (PGFN), referente a todos os créditos tributários federais e à Dívida Ativa da União (DAU) por elas administrados, inclusive aqueles relativos à Seguridade Social, nos termos da Portaria Conjunta nº 1.751, de 02/10/2014, do Secretário da Receita Federal do Brasil e da Procuradora-Geral da Fazenda Nacional;
- 14.2.5. Prova de regularidade com a Fazenda Estadual, relativa ao domicílio ou sede do licitante, mediante a Certidão Negativa ou Positiva com Efeitos de Negativa de Débitos e Certidão Negativa ou Positiva com Efeitos de Negativa de Débitos da Dívida Ativa, expedida pela Secretaria da Fazenda Estadual;
- 14.2.5.1. Caso o licitante seja considerado isento dos tributos estaduais relacionados ao objeto licitado, deverá comprovar tal condição mediante a apresentação de declaração da Fazenda Estadual do domicílio ou sede do licitante, ou outra equivalente, na forma da lei.
- 14.2.6. Prova de regularidade com a Fazenda Municipal, relativa ao domicílio ou sede do licitante, mediante a Certidão Negativa ou Positiva com Efeitos de Negativa, de Débitos e Certidão Negativa ou Positiva com Efeitos de Negativa de Débitos da Dívida Ativa, expedida pela Secretaria da Fazenda Municipal;
- 14.2.6.1. Caso o licitante seja considerado isento dos tributos municipais relacionados ao objeto licitado, deverá comprovar tal condição mediante a apresentação de declaração da Fazenda Municipal do domicílio ou sede do licitante, ou outra equivalente, na forma da lei.
- 14.2.7. Prova de regularidade relativa ao Fundo de Garantia por Tempo de Serviço (FGTS), mediante Certificado de Regularidade do FGTS – CRF, emitida pela Caixa Econômica Federal;

ESTADO DO MARANHÃO  
PREFEITURA MUNICIPAL DE IGARAPÉ DO MEIO

- 14.2.8. Prova de regularidade com a justiça trabalhista, mediante a apresentação da Certidão Negativa de Débitos Trabalhistas (CNDT), emitida por órgão competente da Justiça do Trabalho (conforme Art. 3º da Lei Nº 12.440/2011);
- 14.2.9. Declaração de que não emprega menor de 18 anos em trabalho noturno, perigoso ou insalubre e não emprega menor de 16 anos, salvo menor, a partir de 14 anos, na condição de aprendiz, nos termos do inciso XXXIII do art. 7º da Constituição Federal, de acordo com o modelo de Declaração Consolidada estabelecido no **Anexo B**;
- 14.2.10. Quando se tratar da subcontratação prevista no art. 48, II, da Lei Complementar n. 123, de 2006, a licitante melhor classificada deverá, também, apresentar a documentação de regularidade fiscal, social e trabalhista das microempresas e/ou empresas de pequeno porte que serão subcontratadas no decorrer da execução do contrato, ainda que exista alguma restrição, aplicando-se o prazo de regularização.
- 14.3. **HABILITAÇÃO ECONÔMICO-FINANCEIRA**, que será comprovada mediante apresentação dos seguintes documentos:
- 14.3.1. Certidão negativa de feitos sobre falência, expedida pelo cartório distribuidor da sede da pessoa jurídica ou de execução patrimonial em caso de pessoas físicas, emitida até 60 (sessenta) dias antes da data da sessão pública ou que esteja dentro do prazo de validade constante da própria certidão;
- 14.3.1.1. Caso admitida participação de Pessoas Físicas ou Sociedade Simples, deverá ser apresentada Certidão Negativa de Insolvência Civil, expedida pelo distribuidor do domicílio ou sede do licitante, desde que admitida a sua participação na licitação.
- 14.3.2. Balanço Patrimonial, Demonstração de Resultado de Exercício (DRE) e demais demonstrações contábeis dos 2 (dois) últimos exercícios sociais apresentados na forma da lei, que comprovem a boa situação financeira da empresa, vedada a sua substituição por balancetes ou balanços provisórios.
- 14.3.2.1. Os documentos referidos no item acima limitar-se-ão ao último exercício no caso de a pessoa jurídica ter sido constituída há menos de 2 (dois) anos.
- 14.3.2.2. As empresas com menos de um exercício financeiro devem cumprir a exigência deste item mediante apresentação de Balanço de Abertura ou do último Balanço Patrimonial levantado, conforme o caso, devidamente registrado na forma da lei.
- 14.3.2.3. As sociedades empresárias enquadradas nas regras da Instrução Normativa RFB nº 2003, de 18 de janeiro de 2021, que dispõe sobre a Escrituração Contábil Digital – ECD, para fins fiscais e previdenciários poderão apresentar o balanço patrimonial e os termos de abertura e encerramento do livro diário, em versão digital, obedecidas as normas do parágrafo único do art. 2º da citada instrução quanto a assinatura

ESTADO DO MARANHÃO  
PREFEITURA MUNICIPAL DE IGARAPÉ DO MEIO

digital nos referidos documentos, quanto a Certificação de Segurança emitida por entidade credenciada pela infraestrutura de Chaves Públicas – Brasileiras – ICP – Brasil.

- 14.3.3. Declaração, assinada por Profissional área Contábil devidamente registrado no Conselho Regional de Contabilidade, que ateste o atendimento pelo licitante dos índices econômicos nos termos do §1º, art. 69 da Lei 14.133/2021, de acordo com o modelo de Declaração estabelecido no **Anexo H**, aplicando fórmulas da seguinte forma:

**Índice de Liquidez Geral (≥ 1,00):**

$$LG = \frac{\text{Ativo Circulante} + \text{Realizável a Longo Prazo}}{\text{Passivo Circulante} + \text{Passivo Não Circulante}}$$

**Índice de Liquidez Corrente (≥ 1,00):**

$$LC = \frac{\text{Ativo Circulante}}{\text{Passivo Circulante}}$$

**Índice de Solvência Geral (≥ 1,00):**

$$SG = \frac{\text{Ativo Total}}{\text{Passivo Circulante} + \text{Passivo Não Circulante}}$$

- 14.3.4. Da análise dos documentos apresentados serão calculados os índices Liquidez Geral (LG), Liquidez Corrente (LC) e Solvência Geral (LG), que deverão apresentar resultado igual ou superior a 1 (um).
- 14.3.5. As empresas que apresentarem resultado do quociente de capacidade econômico-financeira menor do que o exigido, quando de sua habilitação deverão comprovar, considerados os riscos para a administração, patrimônio líquido no valor mínimo de 10% (dez por cento) do valor total dos seus itens ofertados, admitida a atualização para a data de apresentação da proposta através de índices oficiais.
- 14.3.6. O Microempreendedor Individual (MEI) que pretenda auferir os benefícios do tratamento diferenciado previstos na Lei Complementar nº 123 de 2006 estará dispensado da apresentação do balanço patrimonial e das demonstrações contábeis do último exercício;
- 14.4. A **QUALIFICAÇÃO TÉCNICA**, que será comprovada através da apresentação dos seguintes documentos:
- 14.4.1. Declaração de que o licitante tomou conhecimento de todas as informações e das condições locais para o cumprimento das obrigações objeto da licitação, de acordo com o modelo de Declaração estabelecido no **Anexo C**;
- 14.4.2. A declaração acima poderá ser substituída por declaração formal assinada pelo responsável técnico do licitante acerca do conhecimento pleno das condições



ESTADO DO MARANHÃO  
PREFEITURA MUNICIPAL DE IGARAPÉ DO MEIO

- peculiares da contratação, de acordo com o modelo de Declaração estabelecido no **Anexo D**;
- 14.4.3. Declaração formal de Disponibilidade de Pessoal Técnico, Instalações e Aparelhamento Adequado e disponível para realização do objeto em questão, assinada pelo representante legal da empresa, comprovada mediante apresentação nominal dos equipamentos e dos empregados registrados no livro de registro que atuarão na execução da obra, de acordo com o modelo de Declaração estabelecido no **Anexo F**;
- 14.4.4. Declaração emitida pela licitante participante, indicando o responsável técnico (nome completo, inscrição no Conselho de Classe, endereço, telefone para contato e e-mail), detentor do(s) atestado(s) de responsabilidade técnica apresentado(s) para efeito de qualificação técnico-profissional, para responder perante a Prefeitura pela execução da obra, o qual deverá estar no local da obra, quando das vistoria para fiscalização e medições dos serviços executados, caso seja a vencedora da licitação. Assinada pelo responsável legal, com anuência do profissional indicado, de acordo com o modelo de Declaração estabelecido no **Anexo G**;
- 14.4.5. Registro ou inscrição da empresa licitante no CREA (Conselho Regional de Engenharia e Agronomia) e/ou CAU (Conselho de Arquitetura e Urbanismo), mediante apresentação da Certidão de Registro e Quitação de Pessoa Jurídica, dentro de seu prazo de validade e com jurisdição na sua sede;
- 14.4.6. Em se tratando de empresa não registrada no CREA e/ou no CAU do Estado do Maranhão, deverá apresentar o registro do CREA e/ou do CAU do Estado de origem, porém, se for vencedora da licitação, fica obrigada a apresentar o visto do CREA e/ou do CAU do Maranhão antes da assinatura do contrato.
- 14.4.7. Registro ou inscrição do Responsável Técnico da empresa licitante no CREA (Conselho Regional de Engenharia e Agronomia) e/ou CAU (Conselho de Arquitetura e Urbanismo), mediante apresentação da Certidão de Registro e Quitação de Pessoa Física, com prazo de validade vigente;
- 14.4.8. Comprovação de aptidão **técnico-operacional** para execução de serviço de complexidade tecnológica e operacional equivalente ou superior com o objeto desta contratação, ou com o item pertinente, por meio da apresentação de certidões ou atestados, por pessoas jurídicas de direito público ou privado, ou regularmente emitido(s) pelo conselho profissional competente, quando for o caso.
- 14.4.9. Os atestados de capacidade técnica poderão ser apresentados em nome da matriz ou da filial do licitante.
- 14.4.10. Comprovação da capacitação **técnico-profissional**, mediante apresentação de Certidão de Acervo Técnico – CAT, expedida pelo CREA ou CAU da região pertinente, nos termos da legislação aplicável, em nome do responsável técnico que participará da execução do serviço, que demonstre a Anotação de



ESTADO DO MARANHÃO  
PREFEITURA MUNICIPAL DE IGARAPÉ DO MEIO

Responsabilidade Técnica - ART ou o Registro de Responsabilidade Técnica - RRT, relativo à execução dos serviços que compõem as parcelas de maior relevância técnica e valor significativo da contratação.

14.4.11. Para fins da comprovação de que trata este subitem, os atestados deverão dizer respeito a contratos executados com as seguintes características mínimas:

- EMBOÇO OU MASSA ÚNICA EM ARGAMASSA TRAÇO 1:2:8, PREPARO MECÂNICO COM BETONEIRA 400 L, APLICADA MANUALMENTE NAS PAREDES INTERNAS DA SACADA, ESPESSURA DE 25 MM, SEM USO DE TELA METÁLICA DE REFORÇO CONTRA FISSURAÇÃO. AF\_08/2022 em quantidade igual ou superior a 1.080,32 M², por corresponder a 50% (cinquenta por cento) do quantitativo a ser executado no objeto licitado.
  - PISO EM GRANILITE, MARMORITE OU GRANITINA EM AMBIENTES INTERNOS, COM ESPESSURA DE 8 MM, INCLUSO MISTURA EM BETONEIRA, COLOCAÇÃO DAS JUNTAS, APLICAÇÃO DO PISO, 4 POLIMENTOS COM POLITRIZ, ESTUCAMENTO, SELADOR E CERA. AF\_06/2022 em quantidade igual ou superior a 679,05 M², por corresponder a 50% (cinquenta por cento) do quantitativo a ser executado no objeto licitado.
  - ALVENARIA DE VEDAÇÃO DE BLOCOS CERÂMICOS FURADOS NA HORIZONTAL DE 9X19X29 CM (ESPESSURA 9 CM) E ARGAMASSA DE ASSENTAMENTO COM PREPARO MANUAL. AF\_12/2021 em quantidade igual ou superior a 1.100,5 M², por corresponder a 50% (cinquenta por cento) do quantitativo a ser executado no objeto licitado.
- 1.1.1. Ocorrendo alteração do responsável técnico antes do início das obras ou durante a execução da mesma, a empresa está obrigada a informar à Administração, e providenciar a substituição do profissional no prazo máximo de 10 (dez) dias, o que deverá ser formalizado diante da Administração, com a apresentação de solicitação de substituição, acompanhada dos documentos do novo profissional, que deverá deter, no mínimo, a mesma capacidade. Sendo obrigatória a manutenção do Responsável Técnico vigente até a homologação e emissão de Anotação de Responsabilidade Técnica (ART) ou Registro de Responsabilidade Técnica (RRT) ou outro documento emitido por um conselho regional ao qual a empresa esteja vinculada do novo profissional.
- 1.1.2. O fornecedor disponibilizará todas as informações necessárias à comprovação da legitimidade dos atestados ou certidões, apresentando, quando solicitado pela Administração, cópia do contrato que deu suporte à contratação, endereço atual da **CONTRATANTE** e local em que foi executado o objeto contratado, dentre outros documentos.
- 1.1.3. Somente poderão ser aceitos atestados de capacidade técnica expedidos após a conclusão do contrato ou se decorrido, no mínimo, um ano do início de sua execução, exceto se houver sido firmado para ser prestado em prazo inferior.

ESTADO DO MARANHÃO  
PREFEITURA MUNICIPAL DE IGARAPÉ DO MEIO

- 1.1.4. Os atestados ou certidões que não possuírem as informações mínimas para a sua análise serão objeto de diligência.
- 1.2. Será admitida, para fins de comprovação de quantitativo mínimo, a apresentação e o somatório de diferentes atestados executados de forma concomitante.
- 1.3. Para facilitar a conferência, solicitamos que seja destacado com pincel marca texto nos atestados apresentados, os itens relativos aos serviços e quantidades conforme exigido no item 14.4.9.
- 1.4. Não serão aceitos atestados emitidos pela licitante, em seu próprio nome, nem qualquer outro em desacordo com as exigências do Edital.
- 1.5. A comprovação do vínculo do profissional detentor do atestado técnico poderá ser feita pelas seguintes formas: a) Contrato Social, na qualidade de sócio, através da cópia do contrato social ou ata de assembleia; b) Como empregado, através de cópia do livro de registro de funcionários e cópia da carteira de trabalho contendo as respectivas anotações de contrato de trabalho; c) Contratado, por meio de contrato de prestação de serviços; d) Certidão do CREA e/ou CAU, Certidão de registro de pessoa jurídica em nome da proponente, onde conste o nome dos profissionais no quadro técnico; e) ou ainda declaração de contratação futura do profissional detentor do atestado apresentado, desde que acompanhada de declaração de anuência do profissional.
- 1.6. Não serão admitidos atestados de responsabilidade técnica de profissionais que tenham dado causa à aplicação das sanções previstas nos incisos III e IV do caput do art. 156 da Lei Federal nº 14.133/2021, em decorrência de orientação proposta, de prescrição técnica ou de qualquer ato profissional de sua responsabilidade.
- 1.7. Não serão aceitos CERTIDÕES DE ACERVO TÉCNICO ou ATESTADOS de Fiscalização, Supervisão, Gerenciamento, Controle Tecnológico ou Assessoria Técnica de Obras.
- 1.8. No caso de duas ou mais licitantes indicarem o mesmo responsável técnico para execução dos serviços, como comprovação de qualificação técnica, todas serão inabilitadas.
- 1.9. Fica vedado a licitante contratada no presente certame de remanejar empregados e equipamentos de contratos em vigor com a contratante, sob pena de incorrer em culpa pela rescisão contratual, nos termos do § 8º do art. 67 da Lei 14.133/2021
- 1.10. Além das declarações constantes dos itens específicos acima a licitante deverá apresentar ainda as seguintes declarações, sob pena de inabilitação:
- 1.10.1. Declaração de que atende aos requisitos de habilitação, e o declarante responderá pela veracidade das informações prestadas, na forma da lei (art. 63, I, da Lei nº 14.133/2021), de acordo com o modelo de Declaração Consolidada estabelecido no **Anexo B**;
- 1.10.2. Declaração de que cumpre as exigências de reserva de cargos para pessoa com deficiência e para reabilitado da Previdência Social, previstas em lei e em outras normas específicas, na forma da lei (art. 63, IV, da Lei nº 14.133/2021), de acordo com o modelo de Declaração Consolidada estabelecido no **Anexo B**;

ESTADO DO MARANHÃO  
PREFEITURA MUNICIPAL DE IGARAPÉ DO MEIO

- 1.10.3. Declaração de que suas propostas econômicas compreendem a integralidade dos custos para atendimento dos direitos trabalhistas assegurados na Constituição Federal, nas leis trabalhistas, nas normas infralegais, nas convenções coletivas de trabalho e nos termos de ajustamento de conduta vigentes na data de entrega das propostas, na forma da lei (art. 63, § 1º, da Lei nº 14.133/2021), de acordo com o modelo de Declaração Consolidada estabelecido no **Anexo B**;

## 2. MODELO DE EXECUÇÃO DO OBJETO

### Do Prazos de Execução e demais Prazos

- 2.1. A execução do objeto seguirá a seguinte dinâmica:
- 2.1.1. A licitante vencedora deverá, através de assinatura eletrônica, assinar o contrato e demais documentos vinculados dentro prazo de até 5 (cinco) dias úteis, contados a partir da notificação por e-mail feita pelo Gestor de Contrato, e devolve-lo no mesmo endereço eletrônico dentro do prazo inicial. Este prazo poderá ser prorrogado a critério do contratante, desde que a contratada formalize o pedido por escrito e fundamentado em motivos de fato excepcional ou imprevisível.
  - 2.1.2. Caso a contratada opte pelo seguro-garantia, a apólice deverá ser apresentada em até 5 (cinco) dias úteis, contados a partir da notificação por e-mail pelo Gestor do Contrato, e encaminha-la no mesmo endereço eletrônico dentro do prazo inicial. Este prazo poderá ser prorrogado a critério do contratante, desde que a contratada formalize o pedido por escrito e fundamentado em motivos de fato excepcional ou imprevisível.
  - 2.1.3. O prazo para emissão e apresentação da Anotação de Responsabilidade Técnica (ART) da obra e/ou serviço junto ao Conselho Regional de Engenharia e Agronomia do Maranhão (CREA/MA) ao Gestor de contrato, será de até 5 (cinco) dias úteis, contados a partir da notificação por e-mail pelo Gestor do Contrato, e encaminha-la no mesmo endereço eletrônico dentro do prazo inicial. Este prazo poderá ser prorrogado a critério do contratante, desde que a contratada formalize o pedido por escrito e fundamentado em motivos de fato excepcional ou imprevisível.
  - 2.1.4. Proceder à matrícula da obra junto ao INSS, no prazo de até 30 (trinta) dias a contar da assinatura do contrato, podendo o cumprimento desta obrigação ser condição para a liberação dos pagamentos.
  - 2.1.5. A administração deverá promover, enquanto não adotar o PNCP, nos termos do art. 176 da Lei nº 14.133/202, no prazo de até 20 (vinte) dias úteis, a publicação

ESTADO DO MARANHÃO  
PREFEITURA MUNICIPAL DE IGARAPÉ DO MEIO

do extrato do contrato no Diário Oficial do Município no endereço <https://doc.igarapedomeio.ma.gov.br/>.

- 2.1.6. O prazo máximo para o início dos serviços objeto da licitação fica fixado em até 05 (cinco) dias úteis, contados a partir da notificação da Ordem de Serviços pelo Gestor de Contratos através de e-mail. Este prazo poderá ser prorrogado a critério do contratante, desde que a contratada formalize o pedido por escrito e fundamentado em motivos de fato excepcional ou imprevisível.
- 2.1.7. Os serviços contratados deverão ser executados e concluídos conforme cronograma Físico-Financeiro, dentro do prazo de até 210 (duzentos e dez) dias, após recebimento da Ordem de Serviços.

### Condições de Execução

- 2.2. A execução da obra será de acordo com o **Edital de Licitação e Seus Anexos, Proposta vencedora e Termo de Contrato**.
- 2.3. Na execução dos serviços objeto da licitação, deverão ser observados, de modo geral, as Especificações e Normas Técnicas da Prefeitura Municipal de Igarapé do Meio, aquelas complementares e particulares e outras pertinentes aos serviços objeto da licitação, constante dos respectivos projetos, as instruções, recomendações e determinações da fiscalização e, quando houver, da Supervisão e dos Órgãos Ambientais e de Controle.
- 2.4. Não serão admitidas, no decorrer da execução das obras, alterações das concepções estruturais e geométricas, constantes do Edital de Licitação e seus Anexos, caso sejam necessárias revisões do Projeto.
- 2.5. Caso a contratada não execute, total ou parcialmente, qualquer dos itens ou serviços previstos, a contratante reserva-se o direito de executá-los diretamente ou através de terceiros. Ocorrendo a hipótese mencionada, a então contratada responderá pelos custos, através de glosas de créditos e/ou cauções e/ou pagamento direto, inclusive podendo ser declarada inidônea, ficando suspensa de firmar contratos, conforme a gravidade da infração e dos danos decorrentes. Estas sanções serão aplicadas sem prejuízo de outras, previstas no Edital.
- 2.6. A licitante vencedora deverá manter preposto, aceito pela Administração, durante o período de vigência do Contrato, para representá-la sempre que for necessário.
- 2.7. Não obstante a empresa contratada seja a única e exclusiva responsável pela execução do objeto, a Prefeitura Municipal de Igarapé do Meio/MA, reserva-se o direito de, sem qualquer forma de restrição à plenitude dessa responsabilidade, exercer a mais ampla e completa fiscalização sobre os serviços.
- 2.8. As obras deverão obedecer rigorosamente às Normas da ABNT e aos padrões técnicos estabelecidos no Projeto Básico, Projetos existentes, do instrumento convocatório e outras imposições previstas no respectivo Contrato. Quaisquer dúvidas ou adequações

ESTADO DO MARANHÃO  
PREFEITURA MUNICIPAL DE IGARAPÉ DO MEIO

necessárias a respeito deverão ser esclarecidas e autorizadas pela coparticipante, antes da execução do serviço.

- 2.9. A Contratada deverá dispor de quantitativo de pessoal suficiente com operários devidamente treinados e habilitados para realização dos trabalhos contratados, sendo coordenados direta e permanentemente por técnico de comprovada experiência. A Contratada estará obrigada a substituir as pessoas que venham a ser indicadas pela fiscalização, e deverá manter em supervisão permanente da obra, com capacidade de receber e atender qualquer instrução ou comunicação que venha a ser feita por parte da coparticipante devendo o referido técnico de nível superior permanecer na obra durante o período de realização dos serviços e outras pertinentes aos serviços ora licitados, bem como as instruções e recomendações, sob pena da paralisação dos trabalhos enquanto perdurar a pendência.

#### **Local e Horário da Prestação dos Serviços**

- 2.10. Os serviços serão prestados no(s) endereço(s) pormenorizados no Projeto de Engenharia, que será incorporado no Edital de Licitação, em horário de 07h00min às 17h00min de segunda a sexta, no sábado de 07h00min às 12h00min. Podendo ser realizado em horário superior ao estabelecido e em feriados e domingos, a critério da contratada, desde que atendida a Legislação pertinente e com devida anuência da contratante.

#### **Materiais a serem disponibilizados**

- 2.11. Para a perfeita execução dos serviços, a Contratada deverá disponibilizar os materiais, equipamentos, ferramentas e utensílios necessários, nas quantidades estimadas e qualidades estabelecidas, promovendo sua substituição quando necessário.

#### **Especificação da garantia do serviço**

- 2.12. A empresa deverá oferecer Prazo de garantia dos serviços/materiais e equipamentos: mínimo de 5 (cinco) anos.

### **3. MODELO DE GESTÃO DO CONTRATO**

- 3.1. O contrato deverá ser executado fielmente pelas partes, de acordo com as cláusulas avençadas e as normas da Lei nº 14.133, de 2021, e cada parte responderá pelas consequências de sua inexecução total ou parcial.
- 3.2. Em caso de impedimento, ordem de paralisação ou suspensão do contrato, o cronograma de execução será prorrogado automaticamente pelo tempo correspondente, anotadas tais circunstâncias mediante simples apostila.
- 3.3. As comunicações entre o órgão ou entidade e a contratada devem ser realizadas por escrito sempre que o ato exigir tal formalidade, admitindo-se o uso de mensagem eletrônica



ESTADO DO MARANHÃO  
PREFEITURA MUNICIPAL DE IGARAPÉ DO MEIO

para esse fim, conforme endereço eletrônico informado pela contratada na sua proposta comercial.

- 3.4. O órgão ou entidade poderá convocar representante da empresa para adoção de providências que devam ser cumpridas de imediato.
- 3.5. Após a assinatura do contrato ou instrumento equivalente, o órgão ou entidade poderá convocar o representante da empresa contratada para reunião inicial para apresentação do plano de fiscalização, que conterá informações acerca das obrigações contratuais, dos mecanismos de fiscalização, das estratégias para execução do objeto, do plano complementar de execução da contratada, quando houver, do método de aferição dos resultados e das sanções aplicáveis, dentre outros.

### Preposto

- 3.6. A Contratada designará formalmente o preposto da empresa, antes do início da prestação dos serviços, indicando no instrumento os poderes e deveres em relação à execução do objeto contratado.
- 3.7. A Contratada deverá manter preposto da empresa no local da execução do objeto durante a execução da obra
- 3.8. A Contratante poderá recusar, desde que justificadamente, a indicação ou a manutenção do preposto da empresa, hipótese em que a Contratada designará outro para o exercício da atividade.

### Fiscalização

- 3.9. A execução do contrato deverá ser acompanhada e fiscalizada pelo(s) fiscal(is) do contrato, ou pelos respectivos substitutos (Lei nº 14.133, de 2021, art. 117, caput).

### Fiscalização Técnica

- 3.10. O fiscal técnico do contrato acompanhará a execução do contrato, para que sejam cumpridas todas as condições estabelecidas no contrato, de modo a assegurar os melhores resultados para a Administração
  - 3.10.1. O fiscal técnico do contrato anotará no histórico de gerenciamento do contrato todas as ocorrências relacionadas à execução do contrato, com a descrição do que for necessário para a regularização das faltas ou dos defeitos observados. (art. 117, §1º da Lei nº 14.133, de 2021).
  - 3.10.2. Identificada qualquer inexecução ou irregularidade, o fiscal técnico do contrato emitirá notificações para a correção da execução do contrato, determinando prazo para a correção.
  - 3.10.3. O fiscal técnico do contrato informará ao gestor do contrato, em tempo hábil, a situação que demandar decisão ou adoção de medidas que ultrapassem sua competência, para que adote as medidas necessárias e saneadoras, se for o caso.



ESTADO DO MARANHÃO  
PREFEITURA MUNICIPAL DE IGARAPÉ DO MEIO

- 3.10.4. No caso de ocorrências que possam inviabilizar a execução do contrato nas datas aprazadas, o fiscal técnico do contrato comunicará o fato imediatamente ao gestor do contrato.
- 3.10.5. O fiscal técnico do contrato comunicará ao gestor do contrato, em tempo hábil, o término do contrato sob sua responsabilidade, com vistas à renovação tempestiva ou à prorrogação contratual.

### Gestor do Contrato

- 3.11. O gestor do contrato coordenará a atualização do processo de acompanhamento e fiscalização do contrato contendo todos os registros formais da execução no histórico de gerenciamento do contrato, a exemplo da ordem de serviço, do registro de ocorrências, das alterações e das prorrogações contratuais, elaborando relatório com vistas à verificação da necessidade de adequações do contrato para fins de atendimento da finalidade da administração.
- 3.12. O gestor do contrato acompanhará os registros realizados pelos fiscais do contrato, de todas as ocorrências relacionadas à execução do contrato e as medidas adotadas, informando, se for o caso, à autoridade superior àquelas que ultrapassarem a sua competência.
- 3.13. O gestor do contrato acompanhará a manutenção das condições de habilitação da contratada, para fins de empenho de despesa e pagamento, e anotará os problemas que obstem o fluxo normal da liquidação e do pagamento da despesa no relatório de riscos eventuais.
- 3.14. O gestor do contrato emitirá documento comprobatório da avaliação realizada pelos fiscais técnico, administrativo e setorial quanto ao cumprimento de obrigações assumidas pelo contratado, com menção ao seu desempenho na execução contratual, baseado nos indicadores objetivamente definidos e aferidos, e a eventuais penalidades aplicadas, devendo constar do cadastro de atesto de cumprimento de obrigações.
- 3.15. O gestor do contrato tomará providências para a formalização de processo administrativo de responsabilização para fins de aplicação de sanções, a ser conduzido pela comissão de que trata o art. 158 da Lei nº 14.133, de 2021, ou pelo agente ou pelo setor com competência para tal, conforme o caso.
- 3.16. O gestor do contrato deverá elaborar relatório final com informações sobre a consecução dos objetivos que tenham justificado a contratação e eventuais condutas a serem adotadas para o aprimoramento das atividades da Administração.
- 3.17. O gestor do contrato deverá enviar a documentação pertinente ao setor de contratos para a formalização dos procedimentos de liquidação e pagamento, no valor dimensionado pela fiscalização e gestão nos termos do contrato.

## 4. DA DOTAÇÃO ORÇAMENTÁRIA

- 4.1. As despesas decorrentes da presente contratação correrão à conta de recursos específicos consignados no Orçamento Geral da Prefeitura Municipal de Igarapé do Meio deste exercício, na dotação abaixo discriminada

ESTADO DO MARANHÃO  
PREFEITURA MUNICIPAL DE IGARAPÉ DO MEIO

02 08 SECRETARIA MUNICIPAL DE ASSISTENCIA SOCIAL  
02 08 00 SECRETARIA MUNICIPAL DE ASSISTENCIA SOCIAL  
08 Assistência Social  
08 122 Administração Geral  
08 122 0010 ORGANIZAÇÃO E MODALIDADE ADMINISTRATIVA  
08 122 0010 1003 0000 MANUTENÇÃO E FUNCIONAMENTO DA SEC DE ASSISTENCIA SOCIAL  
4.4.90.51.00 OBRAS E INSTALAÇÕES

02 09 FMAS  
02 09 00 FMAS  
08 Assistência Social  
08 122 Administração Geral  
08 122 0007 DESENVOLVIMENTO ECONOMICO E SOCIAL  
08 122 0007 2050 0000 MANUTENÇÃO E FUNCIONAMENTO DO FMAS  
4.4.90.51.00 OBRAS E INSTALAÇÕES

02 26 FUNDO MUNICIPAL DO DIREITO DA PESSOA IDOSA  
02 26 FUNDO MUNICIPAL DO DIREITO DA PESSOA IDOSA  
00 08 Assistência Social  
08 243 Assistência à Criança e ao Adolescente  
08 0026 ASSISTENCIA SOCIAL GERAL E COMUNITARIA  
243 08 243 0026 2106 0000 MANUTENÇÃO DO FMI  
4.4.90.51.00 OBRAS E INSTALAÇÕES

## 5. DO RECEBIMENTO DO OBJETO

- 5.1. O objeto será recebido provisoriamente, de forma sumária, no ato da entrega ou execução, juntamente com a nota fiscal ou instrumento de cobrança equivalente, pelo(a) responsável pelo acompanhamento e fiscalização do contrato, para efeito de posterior verificação de sua conformidade com as especificações constantes no Termo de Referência/Projeto Básico e na Proposta.
- 5.2. O objeto poderá ser rejeitado, no todo ou em parte, inclusive antes do recebimento provisório, quando em desacordo com as especificações constantes no Termo de Referência/Projeto Básico e na Proposta, devendo ser substituído no prazo de 5 (cinco) dias úteis, a contar da notificação da contratada, às suas custas, sem prejuízo da aplicação das penalidades.
- 5.3. O recebimento definitivo ocorrerá no prazo de 10 (dez) dias úteis, a contar do recebimento da nota fiscal ou instrumento de cobrança equivalente pela Administração, após a verificação da qualidade e quantidade executados e consequente aceitação mediante termo detalhado.
- 5.4. O prazo para recebimento definitivo poderá ser excepcionalmente prorrogado, de forma justificada, por igual período, quando houver necessidade de diligências para a aferição do atendimento das exigências contratuais.
- 5.5. No caso de controvérsia sobre a execução do objeto, quanto à dimensão, qualidade e quantidade, deverá ser observado o teor do art. 143 da Lei nº 14.133, de 2021,

ESTADO DO MARANHÃO  
PREFEITURA MUNICIPAL DE IGARAPÉ DO MEIO

comunicando-se à empresa para emissão de Nota Fiscal no que pertine à parcela incontroversa da execução do objeto, para efeito de liquidação e pagamento.

- 5.6. O prazo para a solução, pelo contratado, de inconsistências na execução do objeto ou de saneamento da nota fiscal ou de instrumento de cobrança equivalente, verificadas pela Administração durante a análise prévia à liquidação de despesa, não será computado para os fins do recebimento definitivo.
- 5.7. O recebimento provisório ou definitivo não excluirá a responsabilidade civil pela solidez e pela segurança dos bens nem a responsabilidade ético-profissional pela perfeita execução do contrato.

## 6. DOS CRITÉRIOS PARA PAGAMENTO

- 6.1. A CONTRATADA deverá enviar no e-mail financeiroigarapedomeio@gmail.com solicitação de pagamento, assinada pelo representante legal da empresa, admitida assinatura eletrônica, em papel timbrado, contendo o nº do processo licitatório, as informações para crédito em conta corrente como: nome e número do Banco, nome e número da Agência e número da conta, anexando a Medição e Nota Fiscal devidamente atesta, emitida sem rasura, em letra bem legível;
- 6.2. Recebida a Nota Fiscal ou documento de cobrança equivalente, correrá o prazo de dez dias úteis para fins de liquidação, na forma da seção anterior, prorrogáveis por igual período.
- 6.3. Para fins de liquidação, o setor competente deverá verificar se a nota fiscal ou instrumento de cobrança equivalente apresentado expressa os elementos necessários e essenciais do documento, tais como:
- 6.3.1. o prazo de validade;
  - 6.3.2. a data da emissão;
  - 6.3.3. os dados do contrato e do órgão contratante;
  - 6.3.4. o período respectivo de execução do contrato;
  - 6.3.5. o valor a pagar; e
  - 6.3.6. eventual destaque do valor de retenções tributárias cabíveis.
- 6.4. Havendo erro na apresentação da nota fiscal ou instrumento de cobrança equivalente, ou circunstância que impeça a liquidação da despesa, esta ficará sobrestada até que o contratado providencie as medidas saneadoras, reiniciando-se o prazo após a comprovação da regularização da situação, sem ônus ao contratante.
- 6.5. A nota fiscal ou instrumento de cobrança equivalente deverá ser obrigatoriamente acompanhado da comprovação das certidões de regularidade junto à Receita Federal do Brasil/Previdência, Trabalhistas, FGTS, Estado (dívida ativa e tributos), Município (dívida ativa e tributos), nos termos do art. 68 da Lei nº 14.133, de 2021.
- 6.6. Constatando-se situação de irregularidade do contratado, será providenciada sua notificação, por e-mail, para que, no prazo de 5 (cinco) dias úteis, regularize sua situação ou, no mesmo prazo, apresente sua defesa. O prazo poderá ser prorrogado uma vez, por igual período, a critério do contratante.
- 6.7. Não havendo regularização ou sendo a defesa considerada improcedente, o contratante deverá comunicar aos órgãos responsáveis pela fiscalização da regularidade fiscal quanto à inadimplência do contratado, bem como quanto à existência de pagamento a ser efetuado, para que sejam acionados os meios pertinentes e necessários para garantir o recebimento de seus créditos.

ESTADO DO MARANHÃO  
PREFEITURA MUNICIPAL DE IGARAPÉ DO MEIO

- 6.8. Persistindo a irregularidade, o contratante deverá adotar as medidas necessárias à rescisão contratual nos autos do processo administrativo correspondente, assegurada ao contratado a ampla defesa.
- 6.9. Havendo a efetiva execução do objeto, os pagamentos serão realizados normalmente, até que se decida pela rescisão do contrato, caso o contratado não regularize sua situação fiscal.
- 6.10. O pagamento será efetuado no prazo de até 30 (trinta) dias contados da finalização da liquidação da despesa, conforme item anterior.
- 6.11. O pagamento será realizado por meio de ordem bancária, para crédito em banco, agência e conta corrente indicados pelo contratado.
- 6.12. Será considerada data do pagamento o dia em que constar como emitida a ordem bancária para pagamento.
- 6.13. Quando do pagamento, será efetuada a retenção tributária prevista na legislação aplicável.
- 6.13.1. Independentemente do percentual de tributo inserido na planilha, quando houver, serão retidos na fonte, quando da realização do pagamento, os percentuais estabelecidos na legislação vigente.
- 6.14. O contratado regularmente optante pelo Simples Nacional, nos termos da Lei Complementar nº 123, de 2006, não sofrerá a retenção tributária quanto aos impostos e contribuições abrangidos por aquele regime. No entanto, o pagamento ficará condicionado à apresentação de comprovação, por meio de documento oficial, de que faz jus ao tratamento tributário favorecido previsto na referida Lei Complementar.

## 20. ANEXOS

Anexo A	Estudo Técnico Preliminar
Anexo B	Declaração Consolidada
Anexo C	Atestado de Vistoria Técnica da Obra
Anexo D	Declaração de Pleno Conhecimento das Informações, Condições dos Locais para Cumprimento do Objeto em Questão e não Visita Técnica
Anexo E	Identificação do Responsável pela Assinatura do Contrato Pessoa Jurídica e Dados Bancários
Anexo F	Declaração de Disponibilidade de Pessoal Técnico, Instalações e Aparelhamento Adequado
Anexo G	Termo de Compromisso do Profissional Técnico
Anexo H	Declaração Índices Econômicos nos Termos do §1º, Art. 69, da Lei 14.133/2021

Igarapé do Meio - MA, 23 de julho de 2024.

ESTADO DO MARANHÃO  
PREFEITURA MUNICIPAL DE IGARAPÉ DO MEIO

Marcus Saulo de Almeida Souza Cruz Ferreira  
Assessor de Especial Administrativo  
008-A/2024

## ANEXO A – ESTUDO TÉCNICO PRELIMINAR

# ESTUDO TÉCNICO PRELIMINAR - ETP



### Unidade Requisitante

Secretaria Municipal de Assistência Social, 18.459.382/0001-81



### Alinhamento com o Planejamento Anual

A necessidade objeto do presente estudo não possui previsão no plano de contratações anual da Organização.

ESTADO DO MARANHÃO  
PREFEITURA MUNICIPAL DE IGARAPÉ DO MEIO



### Equipe de Planejamento

Roberto Campos Everton Lima

Kaio Geffson Barbosa Silva

Julimar Vieira de Sousa

Marcus Saulo de Almeida Souza Cruz Ferreira



### Problema Resumido

A cidade de Igarapé do Meio está enfrentando falta de Centro de Convivência da Terceira Idade que ofereça atividades de cultura e lazer, o que compromete o bem-estar e a qualidade de vida de sua população idosa.

Em atendimento ao inciso I do art. 18 da Lei 14.133/2021, o presente instrumento caracteriza a primeira etapa do planejamento do processo de contratação e busca atender o interesse público envolvido e buscar a melhor solução para atendimento da necessidade aqui descrita.



## DESCRIÇÃO DA NECESSIDADE

### Motivos para a Realização da Contratação

A contratação de uma empresa especializada para a construção do Centro de Lazer do Idoso em Igarapé do Meio é necessária por diversos motivos:

**Promover o Envelhecimento Saudável:** Um Centro de Lazer proporciona atividades físicas regulares, que são essenciais para a manutenção da mobilidade e da saúde geral dos idosos. Exercícios como hidroginástica, dança e caminhadas monitoradas podem prevenir ou retardar o aparecimento de doenças crônicas e degenerativas, comuns nessa faixa etária.

**Facilitar a Integração Social:** O Centro de Lazer será um ponto de encontro, onde os idosos poderão socializar, partilhar experiências e estabelecer novas amizades. Isso ajuda a combater a solidão e o isolamento, fatores que contribuem para o desenvolvimento de quadros depressivos.



ESTADO DO MARANHÃO  
PREFEITURA MUNICIPAL DE IGARAPÉ DO MEIO

**Fortalecer os Laços Comunitários:** A integração dos idosos em atividades comunitárias reforça os vínculos sociais e promove a coesão social, beneficiando toda a comunidade. A presença ativa dos idosos em eventos e atividades municipais contribui para a troca de saberes intergeracionais e para a valorização da história e cultura local.

**Acesso a Serviços de Saúde e Bem-estar:** A implantação do Centro possibilitará a oferta de serviços voltados para a saúde do idoso, como palestras sobre prevenção de doenças, campanhas de vacinação, atendimento psicológico e fisioterapêutico, dentre outros.

**Fomento à Cultura e à Educação:** Além das atividades físicas, o Centro de Lazer do Idoso poderá promover oficinas de desenvolvimento intelectual e cultural da população idosa.

## Impactos Negativos da Escassez da Aquisição

A falta de um Centro de Lazer para Idosos em Igarapé do Meio acarreta uma série de impactos negativos tanto para os indivíduos quanto para a sociedade como um todo:

**Isolamento Social:** Sem um espaço adequado para socialização, muitos idosos acabam ficando isolados em suas residências, o que pode levar ao desenvolvimento de problemas de saúde mental, como depressão e ansiedade.

**Agravamento de Problemas de Saúde:** A ausência de atividades físicas regulares e orientadas pode acelerar o processo de envelhecimento e o surgimento de doenças crônicas, como hipertensão, diabetes e problemas articulares.

**Sobrecarregamento do Sistema de Saúde:** Com o agravamento das condições de saúde dos idosos, a demanda por serviços de saúde aumenta, pressionando o sistema público, que já enfrenta desafios para atender à população em geral.

**Desintegração Comunitária:** A falta de um ponto de encontro para os idosos enfraquece os laços comunitários, contribuindo para a fragmentação social e para o enfraquecimento do sentido de comunidade.

## Consequências da Falta da Aquisição

Caso a construção do Centro de Lazer do Idoso não seja realizada, as consequências poderão ser devastadoras para o município e para sua população idosa:

ESTADO DO MARANHÃO  
PREFEITURA MUNICIPAL DE IGARAPÉ DO MEIO

**Aumento do Isolamento e da Solidão:** Sem um espaço que promova a convivência social, os idosos tendem a se isolar, o que pode gerar um sentimento de abandono e falta de propósito, com consequências graves para a saúde mental e física.

**Deterioração da Qualidade de Vida:** A ausência de atividades físicas e culturais apropriadas pode levar à deterioração acelerada da qualidade de vida dos idosos, resultando em maior fragilidade e dependência de terceiros.

**Maior Pressão sobre as Famílias:** Sem um espaço para a socialização e atividades, as famílias podem sentir um aumento na responsabilidade de cuidar dos idosos, o que pode gerar tensões e dificuldades econômicas, especialmente em lares onde os recursos são limitados.

**Erosão da Coesão Social:** A falta de interação entre os idosos e o restante da comunidade pode levar à perda de valores culturais e sociais importantes, reduzindo a coesão e a solidariedade dentro do município.

## Necessidades da Comunidade Local e Redução de Custo para a População

A cidade de Igarapé do Meio-MA, como muitas outras no Brasil, enfrenta desafios relacionados ao atendimento das necessidades da população idosa, que representam um segmento cada vez mais significativo da sociedade. Com a construção do Centro de Lazer do Idoso, será possível:

**Redução de Custos com Saúde:** A promoção de um envelhecimento ativo e saudável reduz a necessidade de tratamentos médicos e hospitalares, aliviando a carga sobre o sistema de saúde local e, consequentemente, sobre os orçamentos familiares.

**Apoio às Famílias:** Um espaço de convivência adequado também funciona como um suporte para as famílias, que terão um local seguro e apropriado para que os idosos passem parte de seu tempo, participando de atividades que promovam seu bem-estar.

**Promoção da Autossuficiência:** Ao oferecer atividades que estimulam a independência e a autoestima, o Centro de Lazer contribui para que os idosos se sintam mais autossuficientes e menos dependentes de familiares ou cuidadores.

## Maximização do Retorno Social

Investir na construção do Centro de Lazer do Idoso não é apenas uma ação de infraestrutura, mas um investimento social de longo alcance. Os benefícios que uma estrutura como essa pode trazer à

ESTADO DO MARANHÃO  
PREFEITURA MUNICIPAL DE IGARAPÉ DO MEIO

comunidade são inúmeros e se refletem na melhoria da saúde pública, na coesão social e na qualidade de vida. Um ambiente que promova o bem-estar dos idosos, oferecendo atividades físicas, culturais e educativas, potencializa o retorno social em diversas frentes:

**Prevenção de Doenças:** A prática regular de atividades físicas e a socialização são fatores reconhecidamente importantes para a prevenção de doenças crônicas e degenerativas, que afetam a população idosa.

**Fortalecimento dos Laços Familiares:** Com os idosos participando ativamente da vida comunitária, há uma diminuição da pressão sobre as famílias, que podem contar com um apoio adicional para a saúde e bem-estar de seus membros mais velhos.

**Promoção da Igualdade:** O Centro de Lazer garante que todos os idosos, independentemente de sua condição econômica, tenham acesso às mesmas oportunidades de lazer e convivência, promovendo uma maior equidade social.

## Otimização e Eficiência dos Recursos Existentes

A construção do Centro de Lazer do Idoso permitirá a otimização dos recursos existentes no município. Ao centralizar diversas atividades e serviços em um único local, o município pode:

**Racionalizar os Custos Operacionais:** Ao agrupar várias atividades em um mesmo espaço, é possível reduzir os custos operacionais, como manutenção, segurança e logística, gerando economia para o município.

**Aproveitamento de Recursos Humanos:** A contratação de uma equipe especializada para gerenciar o Centro possibilita o melhor aproveitamento dos recursos humanos, com profissionais capacitados para atender de maneira mais eficiente às necessidades dos idosos.

**Integração de Serviços:** O Centro poderá funcionar como um ponto de apoio para outros serviços municipais, como saúde e assistência social, facilitando o acesso dos idosos a esses serviços e melhorando a eficiência no atendimento.

## Satisfação da População Beneficiada e dos Profissionais (Servidores Públicos)

ESTADO DO MARANHÃO  
PREFEITURA MUNICIPAL DE IGARAPÉ DO MEIO

A satisfação da população idosa será um dos principais indicadores do sucesso do Centro de Lazer. Um ambiente pensado especificamente para as necessidades dessa faixa etária proporcionará um impacto positivo significativo em suas vidas:

**Aumento da Qualidade de Vida:** Os idosos terão um espaço onde se sentirão valorizados, ativos e integrados à comunidade, o que refletirá diretamente em sua satisfação e qualidade de vida.

**Bem-estar dos Profissionais Envolvidos:** Os servidores públicos que atuarem no Centro também serão beneficiados, pois trabalharão em um ambiente preparado para oferecer as melhores condições de atendimento, com infraestrutura adequada e recursos suficientes para desenvolverem suas atividades de forma eficiente.

## Ambiente Igualitário, Logística e Eficiência

A construção de um Centro de Lazer do Idoso deve ser pensada para garantir um ambiente igualitário, acessível a todos, independentemente de limitações físicas ou econômicas. A logística do projeto deve considerar a localização central e acessível para os idosos, com transporte facilitado e infraestrutura que permita a participação de todos.

## Considerações Finais

Em resumo, a necessidade de contratar uma empresa especializada para a construção do Centro de Lazer do Idoso em Igarapé do Meio é clara e urgente. Essa contratação não só resolverá problemas atuais de infraestrutura e atendimento à população idosa, mas também trará benefícios sociais e econômicos para o município a longo prazo. Investir nesse projeto é investir na dignidade, saúde e bem-estar dos idosos, fortalecendo a comunidade como um todo e garantindo um futuro mais inclusivo e saudável para todos os moradores de Igarapé do Meio.



## REQUISITOS DA FUTURA CONTRATAÇÃO

ESTADO DO MARANHÃO  
PREFEITURA MUNICIPAL DE IGARAPÉ DO MEIO

Para garantir a contratação de uma empresa especializada na execução da obra de construção do Centro de Lazer do Idoso no Município de Igarapé do Meio – MA, é essencial estabelecer um conjunto abrangente de requisitos que garantam a execução de alta qualidade, eficiência e segurança do projeto. Esses requisitos estão detalhados a seguir:

## Requisitos Fundamentais

### Execução da Obra:

**Planejamento e Projeto:** A empresa deve apresentar um plano de execução detalhado, incluindo cronograma, metodologia de construção, e especificações técnicas que atendam às necessidades da obra.

**Conformidade com Normas Técnicas:** Toda a construção deve obedecer às normas técnicas vigentes, como a ABNT (Associação Brasileira de Normas Técnicas), incluindo a NR-18 (Condições e Meio Ambiente de Trabalho na Indústria da Construção).

**Segurança:** A empresa deve garantir um ambiente de trabalho seguro, adotando práticas de segurança no canteiro de obras, com EPIs (Equipamentos de Proteção Individual).

### Eficácia:

**Cumprimento do Prazo de Entrega:** A empresa deve se comprometer com o prazo de entrega estabelecido no contrato, com penalidades previstas em caso de atraso.

**Qualidade da Obra:** A eficácia da obra deve ser avaliada pela durabilidade e funcionalidade da construção, com garantias de que a estrutura atenderá às necessidades por longo prazo.

### Garantia de Assistência Técnica:

**Período de Garantia:** A empresa deve oferecer garantia da obra, cobrindo eventuais reparos necessários em um período mínimo de cinco anos após a entrega.

**Assistência Técnica:** A empresa deve disponibilizar uma equipe de assistência técnica para responder prontamente a quaisquer problemas que surjam durante o período de garantia.

## Requisitos Funcionais

### Variedade de Atividades:

ESTADO DO MARANHÃO  
PREFEITURA MUNICIPAL DE IGARAPÉ DO MEIO

**Atividades Culturais e de Lazer:** O Centro deve oferecer uma ampla gama de atividades adaptadas aos interesses e capacidades dos idosos, como oficinas de artesanato, música, dança, teatro e leitura.

**Promoção da Saúde:** A solução contratada deve incluir atividades físicas regulares, como caminhadas e hidroginástica, além de campanhas de prevenção e palestras sobre saúde.

**Ambiente Acolhedor e Seguro:**

**Infraestrutura Adequada:** O Centro deve contar com ambientes climatizados, mobiliário confortável, iluminação adequada e espaços de convivência que incentivem a interação social.

**Acessibilidade:** Toda a estrutura deve ser acessível para idosos com mobilidade reduzida.

**Segurança Física e Mental:** O ambiente deve ser projetado para garantir a segurança dos idosos, evitando riscos de acidentes, e promover o bem-estar mental, oferecendo suporte psicológico quando necessário.

**Profissionais Capacitados:**

**Capacitação e Treinamento:** A empresa contratada deve fornecer treinamento contínuo aos profissionais para que eles possam utilizar adequadamente as máquinas, equipamentos e materiais específicos ao atendimento dos idosos.

Requisitos Adicionais

**Responsabilidade Social:**

**Responsabilidade Social:** A empresa deve demonstrar seu compromisso com a responsabilidade social, assegurando boas condições de trabalho e respeito aos direitos dos trabalhadores. Além de adotar práticas sustentáveis.

Requisitos Complementares

**Padrões Mínimos de Qualidade:**

**Materiais de Construção:** Os materiais devem ser de qualidade, com garantias de durabilidade e conformidade com as normas técnicas.



ESTADO DO MARANHÃO  
PREFEITURA MUNICIPAL DE IGARAPÉ DO MEIO

**Execução Técnica:** A construção deve ser executada com precisão técnica, respeitando os padrões arquitetônicos e de engenharia estabelecidos no projeto.

**Cumprimento dos Prazos:**

**Cronograma Detalhado:** A empresa deve apresentar e seguir um cronograma detalhado, com etapas claramente definidas e margens para eventuais ajustes.

**Penalidades por Atraso:** O contrato deve prever penalidades rigorosas em caso de descumprimento dos prazos estabelecidos, incentivando o cumprimento das metas.

## Considerações Finais

A contratação de uma empresa especializada para a construção do Centro de Lazer do Idoso em Igarapé do Meio – MA exige uma análise criteriosa dos requisitos a assegurar execução de uma obra de alta qualidade, dentro do prazo e segurança, além de atender às necessidades específicas da população idosa do município.

A empresa que apresentar uma proposta alinhada com todos esses requisitos, além de demonstrar inovação, eficiência e responsabilidade social, será aquela que mais contribuirá para a melhoria da qualidade de vida dos idosos, garantindo o sucesso do projeto e o melhor retorno para a comunidade local.



### SOLUÇÕES DISPONÍVEIS NO MERCADO

1. Construção de um Centro de Convivência do Idoso:

Vantagens:

- Possibilidade de adequar o espaço às necessidades específicas dos idosos
- Oferece um local fixo para atividades de cultura e lazer
- Promove a integração social entre os idosos da comunidade

Desvantagens:

- Alto custo inicial de construção

ESTADO DO MARANHÃO  
PREFEITURA MUNICIPAL DE IGARAPÉ DO MEIO

- Demanda tempo para construção e implantação
- Necessidade de manutenção e gestão do espaço

2. Parceria com Instituições de Ensino ou ONGs para oferecer atividades para a terceira idade:

Vantagens:

- Custo potencialmente menor do que a construção de um novo espaço
- Possibilidade de contar com profissionais especializados nas atividades oferecidas
- Facilita a integração social através da interação com diferentes grupos da comunidade

Desvantagens:

- Limitações de infraestrutura das instituições parceiras
- Dependência da disponibilidade e interesse das entidades envolvidas
- Menor flexibilidade na programação das atividades

3. Implementação de um programa de transporte gratuito para acesso a espaços de lazer existentes em outras localidades:

Vantagens:

- Custos reduzidos em comparação com a construção de um novo espaço
- Amplia as opções de lazer e cultura disponíveis para os idosos
- Estimula a integração com outras comunidades e experiências diversas

Desvantagens:

- Possível limitação de horários e disponibilidade de transporte
- Podem surgir dificuldades de locomoção para idosos com mobilidade reduzida
- Menor controle sobre a qualidade e as condições dos locais visitados

Essas são algumas possíveis soluções para o problema enfrentado pela cidade de Igarapé do Meio em relação à falta de um Centro de Convivência da Terceira Idade. Cada opção apresenta vantagens e desvantagens a serem consideradas, sendo importante analisar qual delas melhor atende às necessidades e recursos disponíveis da Prefeitura Municipal.



## DESCRIÇÃO DA SOLUÇÃO ESCOLHIDA COMO UM TODO

### Motivos para a Realização da Licitação

#### Transparência e Legalidade:

A licitação é um processo regido por princípios constitucionais e legais, como os da impessoalidade, moralidade, igualdade, publicidade e eficiência. Ao optar pela concorrência eletrônica, o município de Igarapé do Meio assegura que todas as etapas do processo sejam conduzidas de forma transparente e dentro dos parâmetros legais estabelecidos pela Lei nº 14.133/2021 (Nova Lei de Licitações e Contratos).

A concorrência eletrônica permite um acompanhamento mais rigoroso por parte dos órgãos de controle e da sociedade, o que reforça a confiança no processo e garante que a contratação se dê de forma justa e imparcial.

#### Eficiência Operacional:

A modalidade eletrônica é conhecida por sua eficiência operacional. Ela permite que todo o processo de licitação seja realizado de forma digital, desde a publicação do edital até a assinatura do contrato. Isso não só acelera o processo, mas também reduz a burocracia envolvida.

A automação das etapas do processo licitatório minimiza erros e vícios que poderiam comprometer a lisura da contratação, garantindo que as propostas sejam avaliadas de maneira objetiva e criteriosa.

#### Economicidade:

Um dos principais objetivos da licitação é garantir a contratação da proposta mais vantajosa para a administração pública. A concorrência eletrônica promove a competitividade entre as empresas participantes, o que tende a resultar em propostas com preços mais competitivos e condições mais favoráveis.

A redução dos custos operacionais na condução do processo licitatório eletrônico também contribui para a economicidade. A eliminação de etapas presenciais e a utilização de sistemas digitais reduzem despesas com material, logística e pessoal.

#### Competitividade e Melhoria da Qualidade:

ESTADO DO MARANHÃO  
PREFEITURA MUNICIPAL DE IGARAPÉ DO MEIO

A concorrência eletrônica abre o processo para um número maior de empresas, inclusive aquelas localizadas fora do município ou do estado, aumentando a competitividade. Essa ampliação do universo de participantes favorece a apresentação de propostas mais inovadoras e qualificadas, elevando o nível técnico e econômico das ofertas.

A competitividade gerada pela licitação também estimula as empresas a aprimorarem suas propostas em termos de qualidade e eficiência, sabendo que estarão concorrendo em um ambiente justo e equilibrado.

**Compromisso com a Qualidade e Padrões Técnicos:**

A licitação na modalidade de concorrência eletrônica permite que sejam estabelecidos critérios técnicos rigorosos no edital, garantindo que apenas empresas com comprovada capacidade técnica, experiência e certificações adequadas possam participar do processo.

Além disso, o edital pode especificar padrões mínimos de qualidade para os materiais, equipamentos e serviços que serão utilizados na obra, assegurando que a obra atenda aos mais altos padrões de durabilidade, segurança e funcionalidade.

**Equidade, Transparência e Confiança:**

Ao utilizar a concorrência eletrônica, o município promove a equidade entre os participantes, garantindo que todas as empresas tenham as mesmas condições de acesso às informações e de participação no processo licitatório.

A transparência no processo licitatório fortalece a confiança da sociedade e das empresas na administração pública, gerando um ambiente de negócios mais saudável e incentivando a participação de empresas idôneas e capacitadas.

## Benefícios da Licitação para a Contratação do Objeto

**Gestão Eficiente dos Recursos Públicos:**

A licitação é um mecanismo fundamental para a gestão eficiente dos recursos públicos. Ela garante que os recursos do município sejam aplicados de maneira responsável e eficiente, evitando desperdícios e maximizando os benefícios para a comunidade.

A concorrência eletrônica, por sua vez, potencializa essa gestão eficiente ao proporcionar um processo mais ágil, menos oneroso e mais competitivo, o que resulta em uma melhor aplicação dos recursos disponíveis.

ESTADO DO MARANHÃO  
PREFEITURA MUNICIPAL DE IGARAPÉ DO MEIO

**Atendimento às Normas Técnicas e Sustentabilidade:**

O cumprimento das normas técnicas vigentes é um requisito fundamental para a execução de uma obra segura e durável, o que protege os interesses da administração pública e da população beneficiada.

**Satisfação dos Profissionais e dos Beneficiados:**

A contratação de uma empresa especializada e devidamente qualificada garante que o ambiente de trabalho será adequado e seguro para os profissionais que atuarão no local, como servidores públicos e prestadores de serviços.

O resultado é um ambiente que não só atende às necessidades técnicas e funcionais, mas que também promove a satisfação e o bem-estar de todos que utilizarão o espaço, proporcionando-lhes uma experiência positiva.



**QUANTITATIVOS**

Item	Descrição	Unidade	Quant.
1	EXECUÇÃO DE OBRA DE CONSTRUÇÃO DO CENTRO DE LAZER DO IDOSO NO MUNICÍPIO DE IGARAPÉ DO MEIO – MA	SERVIÇO	1,00



**PARCELAMENTO OU NÃO DA CONTRATAÇÃO**

A contratação não será parcelada.

A contratação não será parcelada pela sua própria impossibilidade em razão da indivisibilidade do objeto pretendido.

De acordo com a realidade do Município de Igarapé do Meio - MA, entende-se um risco o parcelamento do objeto, com vistas ao melhor aproveitamento dos recursos disponíveis, considerando que o dever de optar pelo não parcelamento decorre de análise de conveniência e oportunidade em não dividir o

ESTADO DO MARANHÃO  
PREFEITURA MUNICIPAL DE IGARAPÉ DO MEIO

objeto em itens, conforme o ponto de vista técnico ao tratar a solução escolhida como indivisíveis, sendo passível de não parcelamento.

A linha de raciocínio da equipe de planejamento no sentido de não permitir a divisão dos itens, considerando a experiência em eventos passados, a fim de possibilitar atendimento às demandas futuras. Entende que o(s) item(s) estão tão ligados entre si que não podem ser separados sem causar problemas na execução contratual. Nesta situação, dividir o objeto em itens torna-se inviável sem afetar o equilíbrio ou propósito original, ou seja, sem que haja prejuízo para o conjunto ou perda de economia de escala.

O que se espera é a aumentar o interesse dos licitantes em oferecer preços melhores, sem comprometer a viabilidade técnica ou colocar em risco a celeridade processual, levando a seleção da proposta mais vantajosa para a administração, e, para tanto, com fulcro no art. 40, § 2º e § 3º, da Lei nº 14.133/2021, reconheceu-se que o não parcelamento da contratação como uma das formas possíveis de obter o desejado resultado.



## RESULTADOS PRETENDIDOS

### Melhoria Imediata e Redução do Tempo de Espera na Execução da Obra

Um dos principais resultados esperados com a realização da licitação na modalidade de concorrência eletrônica é a redução do tempo de espera para o início e a conclusão da obra. A seleção de uma empresa especializada, que tenha comprovada experiência e capacidade técnica, garantirá que o projeto seja executado de forma rápida e eficiente, respeitando os prazos estabelecidos no cronograma. Isso resultará em uma melhoria imediata na infraestrutura disponível para a população idosa, permitindo que o Centro de Lazer seja inaugurado em um tempo hábil e comece a oferecer seus serviços sem demora.



ESTADO DO MARANHÃO  
PREFEITURA MUNICIPAL DE IGARAPÉ DO MEIO

## Garantia da Qualidade dos Serviços Prestados

Outro resultado fundamental é a garantia da qualidade dos serviços prestados durante a construção do Centro de Lazer do Idoso. A licitação permite que o município estabeleça critérios técnicos rigorosos para a escolha da empresa contratada, assegurando que os materiais utilizados, as técnicas construtivas empregadas e a mão de obra sejam de alta qualidade. Isso não apenas prolongará a durabilidade do empreendimento, mas também garantirá que o espaço seja seguro, confortável e adequado às necessidades dos idosos.

## Aumento da Satisfação dos Beneficiados e Profissionais

A construção do Centro de Lazer do Idoso trará um impacto direto na satisfação dos beneficiados, que são os idosos do município, bem como dos profissionais que atuarão no local. A criação de um ambiente adequado para a realização de atividades culturais, físicas e de lazer promoverá o bem-estar e a qualidade de vida dos idosos, gerando um sentimento de pertencimento e valorização. Além disso, os profissionais que trabalharão no centro encontrarão um ambiente de trabalho estruturado e funcional, o que contribuirá para a sua motivação e satisfação no desempenho de suas funções.

## Preço Justo e Competitivo

A modalidade de concorrência eletrônica utilizada no processo licitatório garante que a contratação seja realizada com base no preço justo e competitivo. A participação de diversas empresas no certame promove a competitividade, resultando na apresentação de propostas que equilibram qualidade e custo. Dessa forma, o município de Igarapé do Meio assegura que os recursos públicos sejam aplicados de maneira eficiente, obtendo o melhor custo-benefício possível para a execução da obra.

## Custo-Benefício e Otimização dos Recursos

A otimização dos recursos humanos, materiais e financeiros disponíveis na Prefeitura Municipal de Igarapé do Meio é outro resultado esperado com a contratação da obra via licitação. A escolha de uma empresa especializada, que tenha expertise comprovada, permite uma alocação mais eficiente dos recursos, evitando desperdícios e garantindo que cada etapa da obra seja realizada de forma

ESTADO DO MARANHÃO  
PREFEITURA MUNICIPAL DE IGARAPÉ DO MEIO

planejada e dentro do orçamento estipulado. Isso resulta em um excelente custo-benefício, onde o investimento público se traduz em um retorno significativo para a comunidade.

### Benefícios Econômicos e Sociais para o Município

A construção do Centro de Lazer do Idoso também trará benefícios econômicos e sociais para o município. Ao oferecer um espaço adequado para a prática de atividades voltadas à terceira idade, o centro contribuirá para a promoção da saúde e bem-estar dos idosos, reduzindo a incidência de doenças e, consequentemente, os custos relacionados à saúde pública. Além disso, ao promover a inclusão social e o fortalecimento dos vínculos comunitários, o centro atuará como um importante fator de coesão social, melhorando a qualidade de vida não apenas dos idosos, mas de toda a comunidade.

### Impacto na Qualidade de Vida dos Idosos

Um dos resultados mais significativos da construção do Centro de Lazer do Idoso será o impacto positivo na qualidade de vida da população idosa de Igarapé do Meio. O acesso a um ambiente adequado, seguro e adaptado para suas necessidades permitirá que os idosos participem de atividades que promovam sua saúde física e mental, combatendo o isolamento social e incentivando a socialização e a prática de hábitos saudáveis. Isso resultará em uma população idosa mais ativa, saudável e integrada na comunidade.

### Melhoria da Gestão Pública e Responsabilidade Fiscal

A realização da licitação e a subsequente contratação da empresa especializada também refletem uma melhoria na gestão pública local. O processo licitatório, ao promover a transparência e a competitividade, fortalece a confiança da população na administração pública e assegura que os recursos públicos sejam geridos com responsabilidade fiscal. A utilização eficiente desses recursos demonstra o compromisso do município com a prestação de serviços de qualidade e com a promoção do bem-estar social.

### Sustentabilidade e Conformidade com Normas Técnicas

ESTADO DO MARANHÃO  
PREFEITURA MUNICIPAL DE IGARAPÉ DO MEIO

Outro resultado importante é a garantia de que a construção do Centro de Lazer do Idoso atenderá às normas técnicas e de sustentabilidade vigentes. A empresa contratada será responsável por adotar práticas sustentáveis durante a execução da obra, como a gestão adequada de resíduos, a utilização de materiais ecológicos e a implementação de soluções que minimizem o impacto ambiental. Isso reforça o compromisso do município com o desenvolvimento sustentável e com a preservação do meio ambiente.



## PROVIDÊNCIAS A SEREM ADOTADAS

Para contratar uma empresa especializada na **execução de obra de Construção do Centro de Lazer do Idoso no Município de Igarapé do Meio – MA, por meio da modalidade na forma de concorrência eletrônica**, é essencial seguir um processo licitatório bem estruturado e organizado. Abaixo estão as principais etapas a serem adotadas:

**1. Planejamento e Levantamento de Necessidades:** O primeiro passo é identificar e documentar as necessidades específicas das unidades básicas de saúde. Isso envolve:

- Realizar uma análise detalhada das condições atuais dos equipamentos e materiais existentes.
  - Consultar os profissionais de saúde para entender as demandas específicas e urgentes.
  - Elaborar um inventário detalhado das necessidades, especificando a quantidade, as especificações técnicas e as funcionalidades necessárias de cada item.

**2. Declaração de Enquadramento na Categoria de qualidade comum ou de luxo:** É necessário verificar se a aquisição dos equipamentos e materiais permanentes se enquadra nas categorias de qualidade comum ou de luxo, conforme a legislação vigente.

**3. Análise de Riscos e Impactos da Aquisição:** A próxima etapa é realizar uma análise de riscos para identificar possíveis obstáculos e impactos associados à aquisição:

- Avaliar os riscos relacionados à qualidade dos produtos, prazos de entrega e conformidade com as especificações técnicas.
- Considerar os impactos financeiros, operacionais e sociais da aquisição.
- Desenvolver estratégias de mitigação para os riscos identificados.

ESTADO DO MARANHÃO  
PREFEITURA MUNICIPAL DE IGARAPÉ DO MEIO

**4. Elaboração do Termo de Referência:** O Termo de Referência é um documento essencial que serve como base para o edital de licitação. Ele deve incluir:

- Condições de pagamento.
- Condições de execução.
- Critérios de aceitação e de avaliação das propostas.

**5. Preparação e Elaboração do Edital:** Com base no Termo de Referência, o edital deve ser preparado, incluindo todas as informações necessárias para a participação das empresas interessadas:

- Instruções claras sobre a forma de apresentação das propostas.
- Menções de que será regida pela NLLC nº 14.133/21.
- Procedimentos para o pregão eletrônico, incluindo a plataforma utilizada e os prazos.

**6. Publicação do Edital:** O edital deve ser publicado em veículos oficiais, como o Diário Oficial, em meios de comunicação apropriados para garantir ampla divulgação e mediante divulgação e manutenção do inteiro teor do ato convocatório e de seus anexos” no Portal Nacional de Contratações Públicas (PNCP). A publicação deve ser feita com antecedência suficiente para permitir a participação de um número adequado de concorrentes.

**7. Controle de Legalidade:** Antes de prosseguir com o processo licitatório, é fundamental garantir que todas as etapas estejam em conformidade com a legislação vigente. Isso inclui:

- Consulta a órgãos de controle de legalidade mediante análise.
  - Adoção de medidas para evitar irregularidades.

**8. Recebimento das Propostas e Lances:** No dia marcado para o pregão eletrônico, as propostas das empresas interessadas serão recebidas e os lances serão conduzidos. Durante essa fase:

- As propostas iniciais são apresentadas pelas empresas.
- Os lances são ofertados em tempo real, permitindo uma competição saudável e a obtenção do menor preço.

**9. Análise e Julgamento das Propostas:** Após o encerramento da fase de lances, as propostas são avaliadas com base nos critérios estabelecidos no edital:

- Verificação da conformidade técnica dos produtos ofertados.
- Avaliação do preço e das condições de fornecimento.
- Classificação das propostas e seleção da mais vantajosa.

ESTADO DO MARANHÃO  
PREFEITURA MUNICIPAL DE IGARAPÉ DO MEIO

**10. Comprovação de Experiência:** A(s) licitante(s) deve apresentar um acervo de obras similares já realizadas, comprovando sua experiência e capacidade técnica para executar o objeto com a qualidade exigida.

**11. Adjudicação e Homologação:** A adjudicação é o ato de atribuir o objeto da licitação à empresa vencedora. Após a adjudicação, o processo é homologado pela autoridade competente, formalizando a decisão e autorizando a contratação.

**12. Contratação:** Contratação: Com a homologação, será realizado a formalização do contrato com a empresa vencedora, detalhando todas as condições acordadas.



## CONTRATAÇÕES CORRELATAS

Não se faz necessária a realização de contratações correlatas e/ou interdependentes ao objeto pretendido, nem há pretensão de realizar contratações futuras para que o objetivo desta contratação seja atingido.



## IMPACTOS AMBIENTAIS

A construção do Centro de Lazer do Idoso no município de Igarapé do Meio – MA, como qualquer empreendimento de infraestrutura, pode gerar impactos ambientais tanto positivos quanto negativos. Reconhecer esses impactos e adotar medidas eficazes para tratá-los é essencial para garantir que o desenvolvimento do projeto contribua para a sustentabilidade ambiental e o bem-estar da comunidade local. A seguir, são descritos os possíveis impactos ambientais da obra, tanto positivos quanto negativos, e as respectivas medidas de tratamento e mitigação para minimizar os riscos ambientais existentes.

### Impactos Ambientais Positivos

ESTADO DO MARANHÃO  
PREFEITURA MUNICIPAL DE IGARAPÉ DO MEIO

**1. Requalificação de Áreas Degradadas:** A construção do Centro de Lazer pode ser planejada para ocorrer em áreas urbanas já degradadas ou subutilizadas. Ao transformar esses espaços em um centro de convivência para idosos, há uma requalificação da área, melhorando o entorno e contribuindo para a revitalização urbana.

## Impactos Ambientais Negativos e Medidas Mitigadoras

**1. Geração de Resíduos Sólidos:** Durante a construção, haverá uma grande quantidade de resíduos sólidos, como restos de materiais de construção, que, se não forem geridos adequadamente, podem poluir o meio ambiente e contribuir para a degradação urbana.

**Medida Mitigadora:** Separar os resíduos e fazer a destinação adequada.

**2. Contaminação do Solo e dos Recursos Hídricos:** O uso inadequado de materiais de construção e produtos químicos pode levar à contaminação do solo e dos corpos d'água próximos ao local da obra.

**Medida Mitigadora:** A adoção de boas práticas de manejo de produtos químicos, incluindo o armazenamento adequado e o uso controlado. A instalação de barreiras físicas para evitar o escoamento de sedimentos e contaminantes para os cursos d'água é crucial.

**3. Poluição Atmosférica e Emissão de Ruídos:** A construção pode gerar poeira e emissões de gases poluentes, além de ruídos que impactam a qualidade de vida da população local e a fauna nas proximidades.

**Medida Mitigadora:** Para minimizar o impacto dos ruídos, deve-se estabelecer horários de trabalho que reduzam as perturbações à comunidade, além de instalar barreiras temporárias.

## EXIGÊNCIA DE GARANTIA DA PROPOSTA



ESTADO DO MARANHÃO  
PREFEITURA MUNICIPAL DE IGARAPÉ DO MEIO

A presente justificativa oferece a possibilidade da licitante apresentar comprovação, que tem como objetivo assegurar que os licitantes possuem capacidade econômico-financeira para cumprir os compromissos assumidos no processo licitatório. Essa garantia demonstra o comprometimento sério do licitante, reduzindo o risco de inadimplência e problemas contratuais. Além disso, a exigência promove a isonomia entre os participantes, uma vez que todos são submetidos à mesma base de cálculo para a garantia. Dessa forma, a administração pública se protege contra licitantes financeiramente incapazes, garantindo maior segurança e eficiência na execução dos contratos, nos moldes do art. 58 da Lei nº 14.133/2021.

### **Incongruências a Respeito da Exigência de Garantia da Proposta**

Dentre várias regras nos procedimentos licitatórios regidos pela nova lei de licitações é a de cumprir-se a fase de apresentação de propostas em momento anterior a de habilitação, qualificada como requisito de pré-habilitação, será exigida em fase que não lhe é própria, ou seja, será exigida na fase de apresentação da proposta, impedindo o licitante de continuar no certame caso não a comprove documentalmente, mesmo que atenda a todos os requisitos de habilitação previstos no edital, inclusive os de qualificação econômica que atestariam a sua saúde financeira. Na hipótese de inversão de fases, em que a habilitação antecede a apresentação de propostas e julgamento, a comprovação do recolhimento de quantia a título de garantia de proposta, mesmo tratando-se de requisito de pré-habilitação, continuará a ocorrer no momento da apresentação da proposta, segundo o caput do art. 58.

### **Natureza da garantia de proposta**

A nova lei de licitações faculta à administração exigir, no momento da apresentação da proposta, a comprovação de recolhimento de quantia a título de garantia de proposta, qualificada como requisito de pré-habilitação, a qual não poderá ser superior a 1% (um por cento) do valor estimado da contratação.

Trata-se de garantia que visa a demonstrar que o licitante possui lastro econômico-financeiro para participar do certame, por isso que calculada sobre o valor atribuído pela administração ao objeto da licitação, cumprindo-se, desta maneira, o princípio da isonomia entre os licitantes (a mesma base de cálculo para a apresentação do percentual de garantia de proposta alcançará todos os licitantes, igualmente). Ao mesmo tempo em que a Lei confere-lhe a qualificação de requisito de habilitação, notadamente de pré-habilitação, a comprovação de recolhimento de quantia a título de garantia de

ESTADO DO MARANHÃO  
PREFEITURA MUNICIPAL DE IGARAPÉ DO MEIO

proposta, a ser comprovada no momento da apresentação da proposta, configura condição para participação, sem a qual o licitante não será admitido a continuar no certame.

Guarda natureza sui generis, por três motivos: o primeiro, por tratar-se de requisito de habilitação cuja comprovação ocorre no momento da apresentação da proposta; o segundo, por constituir condição legal para o licitante continuar no certame (a não comprovação do recolhimento da garantia de proposta ou sua rejeição impede que sua proposta seja analisada e, por consequência, a participação no certame); e o terceiro, por possuir natureza sancionatória tendo em vista que a administração executará seu valor integral quando o licitante/adjudicatário recusar-se a assinar o contrato ou não apresentar documento para a contratação.

### **Objetivo da Garantia**

O principal objetivo da garantia de proposta é assegurar que o licitante possui condições econômicas para arcar com os compromissos assumidos ao longo do processo licitatório. Ao exigir essa garantia, a administração busca proteger-se contra licitantes que possam não ter a capacidade financeira necessária, evitando assim contratemplos e problemas na execução do contrato.

### **Benefícios da Exigência de Garantia**

- A exigência de garantia de proposta oferece vários benefícios:
- Segurança Financeira: Garante que os licitantes têm capacidade financeira para cumprir com as obrigações assumidas.
- Comprometimento: A exigência da garantia demonstra o comprometimento sério do licitante com o processo licitatório.
- Redução de Riscos: Minimiza o risco de inadimplência e problemas contratuais, proporcionando maior segurança à administração pública.
- Isonomia: Assegura que todos os licitantes sejam tratados de forma igualitária, já que a base de cálculo da garantia é igual para todos.
- 

### **Requisitos peculiares à exigência e cumprimento da garantia de proposta**

- Realização, na fase preparatória da licitação, de estudos a respeito de sua viabilidade, utilidade e benefício;
- Previsão expressa no edital sem a qual não poderá ser exigida;
- Percentual não superior a 1% (um por cento) do valor estimado da contratação, apurado (o valor) mediante a realização de pesquisa de preços praticados no mercado;

ESTADO DO MARANHÃO  
PREFEITURA MUNICIPAL DE IGARAPÉ DO MEIO

- Estipulação, no edital, das condições e requisitos para a apresentação do documento comprobatório;
- Consequências da não comprovação no prazo e modo devidos;
- Adoção de uma das seguintes modalidades, à escolha do licitante: caução em dinheiro ou em Títulos de dívida e de pública emitidos sob a forma escritural mediante registro no Sistema centralizado de liquidação e de custódia autorizado pelo Banco Central do Brasil, e avaliados pelos seus valores econômicos, conforme definido pelo Ministério da Economia; Seguro Garantia; ou Fiança Bancária emitida por banco ou instituição financeira devidamente autorizada a operar no País pelo Banco Central do Brasil;
- Perda do valor integral no caso de recusa do vencedor da disputa em assinar o contrato ou em razão da não apresentação de documentos para a contratação.

Portanto, ao exigir que os licitantes apresentem uma garantia financeira, a administração pública protege-se contra o risco de inadimplência e a participação de empresas sem a devida capacidade econômica. Esse mecanismo garante que apenas licitantes comprometidos e financeiramente sólidos continuem no certame, reduzindo a probabilidade de desistências ou falhas na execução do contrato. Além disso, a garantia de proposta promove a isonomia entre os concorrentes, ao submeter todos às mesmas condições e exigências, aumentando a transparência e a confiança no processo licitatório. Assim, a garantia de proposta é fundamental para assegurar que os projetos públicos sejam executados de maneira eficiente e confiável, beneficiando a administração pública e a sociedade como um todo.

## EXIGÊNCIA DE GARANTIA DA PROPOSTA

A presente justificativa oferece a possibilidade da licitante vencedora apresentar comprovação, que tem como objetivo garantir as obrigações assumidas com propósito de assegurar o cumprimento e a execução do contrato. Essa possibilidade de prestação de garantia nas contratações de fornecimento funciona como uma forma de proteção, garantindo que o contratante (segurado) receba compensação em caso de não cumprimento das obrigações contratuais, nos moldes do art. 96 da Lei nº 14.133/2021.

### Objetivo da Garantia

A principal finalidade da exigência de garantia é proporcionar uma proteção adicional ao contratante (segurado) contra o risco de inadimplemento contratual. A seguradora, mediante as condições acordadas, assegura a cobertura de eventuais irregularidades contratuais que possam ser cometidas

ESTADO DO MARANHÃO  
PREFEITURA MUNICIPAL DE IGARAPÉ DO MEIO

pela empresa contratada. Isso inclui multas moratórias e punitivas e obrigações trabalhistas e previdenciárias de qualquer natureza.

### Benefícios da Exigência de Garantia

A exigência de garantia traz diversos benefícios, destacando-se:

- **Mitigação de Riscos:** O contratante transfere parte do risco de inadimplemento para a seguradora, mitigando os impactos financeiros e operacionais decorrentes de falhas na execução contratual.
- **Segurança Jurídica:** A garantia oferece uma segurança adicional, assegurando que as obrigações contratuais serão cumpridas, mesmo em casos de dificuldades financeiras da contratada.
- **Estabilidade Financeira:** Em caso de inadimplência, o pagamento da indenização pela seguradora garante a continuidade dos serviços ou fornecimentos, evitando prejuízos ao erário público.
- **Responsabilidade:** A exigência de garantia impõe uma maior responsabilidade à contratada, incentivando-a a cumprir rigorosamente suas obrigações contratuais para evitar penalizações.
- **Proteção Trabalhista e Previdenciária:** A cobertura das obrigações trabalhistas e previdenciárias pela apólice assegura o cumprimento dos direitos dos trabalhadores, evitando passivos trabalhistas para o contratante.

Portanto, a exigência de garantia nas contratações de fornecimento é um mecanismo essencial de proteção e segurança para o contratante, assegurando o cumprimento das obrigações contratuais e resguardando o interesse público.



### CONCLUSÃO

As análises iniciais demonstraram que a contratação da solução aqui referida é viável e tecnicamente indispensável. Portanto, com base no que foi apresentado, podemos DECLARAR que a contratação em questão é **PLENAMENTE VIÁVEL**.

ESTADO DO MARANHÃO  
PREFEITURA MUNICIPAL DE IGARAPÉ DO MEIO

---

Roberto Campos Everton Lima  
Assessor de Planejamento  
Portaria nº 009/2024

---

Kaio Geffson Barbosa Silva  
Engenheiro Civil  
Portaria nº 161/2021

---

Julimar Vieira de Sousa  
Secretário Municipal de Obras e Infraestrutura  
Portaria nº 003/2022

**ANEXO B – DECLARAÇÃO CONSOLIDADA**

**CONCORRÊNCIA - ELETRÔNICA Nº 009/2024**  
**PROCESSO Nº 020/2024**

ESTADO DO MARANHÃO  
PREFEITURA MUNICIPAL DE IGARAPÉ DO MEIO

A Empresa \_\_\_\_\_, com sede na Rua/Av. \_\_\_\_\_ nº \_\_\_\_\_, Bairro \_\_\_\_\_ na cidade de \_\_\_\_\_ Estado de \_\_\_\_\_, inscrita no CNPJ sob o nº \_\_\_\_\_, neste ato representada pelo seu Sócio gerente/Administrador o Sr. \_\_\_\_\_, inscrito no CPF nº \_\_\_\_\_ e RG nº \_\_\_\_\_ SSP/\_\_\_\_\_, Que subscreve a presente, DECLARA, POR ESTE E NA MELHOR FORMA DE DIREITO, QUE:

**1** - Que, em especial ao inciso I do artigo 63 da Lei 14.133/2021, atendo plenamente os requisitos de habilitação constantes do Edital e seus Anexos, estando ciente de que caso não sejam verificadas as condições acima mencionadas, estaremos sujeitos, sob a veracidade das informações prestadas, as sanções administrativas previstas nas leis que regem o presente Edital de Licitação.

**2** - Que cumpro as exigências de reserva de cargos para pessoa com deficiência e para reabilitado da Previdência Social, previstas em lei e em outras normas específicas, na forma da lei (art. 63, IV, da Lei nº 14.133/2021);

**3** - Que minha proposta econômica compreende a integralidade dos custos para atendimento dos direitos trabalhistas assegurados na Constituição Federal, nas leis trabalhistas, nas normas infralegais, nas convenções coletivas de trabalho e nos termos de ajustamento de conduta vigentes na data de entrega das propostas, na forma da lei (art. 63, § 1º, da Lei nº 14.133/2021)

**4** - Que para fins do disposto no inciso VI do artigo 68 da Lei nº 14.133/2021 em cumprimento do disposto no inciso XXXIII do art. 7º da Constituição Federal. (Incluído pela Lei nº 9.854, de 1999) que NÃO EMPREGAMOS MENOR de 18 (dezoito) anos em trabalho noturno, perigoso ou insalubre e de qualquer trabalho a menores de 16 anos,

( ) salvo na condição de aprendiz a partir de 14 anos de idade.



ESTADO DO MARANHÃO  
PREFEITURA MUNICIPAL DE IGARAPÉ DO MEIO

**5 - CONHECE E CONCORDA** com os termos do Edital e dos respectivos anexos. DECLARAMOS que, estão incluídos na proposta todos os custos diretos e indiretos. DECLARAMOS ainda, que acatará integralmente quaisquer decisões que venham a ser tomadas pelo Agente de Contratação ou pela Administração, quanto a habilitação, classificação e adjudicação, ressalvados os direitos legais de recursos permitidos à licitante.

**6 - NÃO EXISTE NENHUM IMPEDIMENTO SUPERVENIENTE** no que diz respeito nossa habilitação/participação para a presente licitação, por não ter ou estar sofrendo nenhuma penalidade no âmbito da Administração Federal, Estadual ou Municipal, centralizada e autárquica, não se encontrando em concordata ou estado falimentar, arcando civil e criminalmente pela presente afirmação.

**7 - NÃO FOMOS DECLARADA INIDÔNEA NEM SUSPENSA** do direito de licitar ou contratar com a Administração Pública, nos termos do inciso III e IV do artigo 156 da Lei 14.133/2021, bem como comunicar qualquer fato ou evento superveniente à entrega dos documentos para cadastramento, que venha alterar a atual situação quanto à capacidade jurídica, técnica, regularidade fiscal e econômico-financeira.

**8 - Que por este e na melhor forma de direito, ASSUMIMOS COMPROMISSO** de executar o objeto do referido Processo licitatório, de acordo com as especificações contidas no Edital e seus Anexos, assim como atendendo as Normas Técnicas e Legislações vigentes cabíveis.

**9 - QUE ASSUMIMOS O COMPROMISSO** de manter os preços conforme condição expressa em sua Proposta de preços, incluindo nos preços todos os custos diretos, indiretos e benefícios necessários à perfeita execução do objeto da Licitação em questão, tais como: Materiais, equipamentos, mão de obra, seguros, encargos trabalhistas e previdenciários, lucros, depreciações e quaisquer outras despesas acessórias e necessárias não especificadas no Edital, relativas ao objeto desta licitação.

**10 - Que Por este e na melhor forma, que NÃO POSSUÍMOS** no nosso quadro societário servidor público da ativa do município de Igarapé do Meio /MA e por fim nenhum tipo de impedimento para celebrar contrato com este órgão nos termos do art. 14 da Lei 14.133/2021, ficando em caso positivo,

ESTADO DO MARANHÃO  
PREFEITURA MUNICIPAL DE IGARAPÉ DO MEIO

ressalvado o Agente de Contratação o direito de analisar os fatos para eventual impugnação, observados os termos do Edital e dos respectivos documentos e anexos da licitação.

**11** - Que sob as penas da lei, em especial ao inciso VI do artigo 67 da Lei 14.133/2021, que tomei conhecimento de todas as informações e atendo plenamente os requisitos de habilitação constantes do Edital e seus Anexos, estando ciente de que caso não sejam verificadas as condições acima mencionadas, estaremos sujeitos as sanções administrativas previstas nas leis que regem o presente Edital de Licitação.

**12** – Que não incorrerei nos termos da Lei n.º 12.846, de 1º de agosto de 2013 (Lei Anticorrupção), que dispõe sobre a responsabilização administrativa e civil de pessoas jurídicas pela prática de atos lesivos contra a Administração Pública, em especial, ao constante no art. 5.º, inciso IV, correspondente aos procedimentos licitatórios, indicando que qualquer indício de conluio, ou de outra forma de fraude ao certame, implicará aos envolvidos as penalidades previstas no mencionado diploma legal

**13** - Que cumpro as regras e os critérios para a elaboração do orçamento de referência da obra de que trata o Edital e seus Anexos, estabelecido no Decreto Nº 7.983/2013, de 08 de abril de 2013.

**14** – Que o Regime Construtivo, será aplicado conforme a Lei nº 14.133/21 (NOVA LEI DE LICITAÇÕES E CONTRATOS) obedecendo à regime de Empreitada por Preço Global.

**15** - Que não possui em nosso quadro societário servidor público da ativa ou empregado de empresa pública ou de sociedade de economia mista de acordo com a lei art. 18, Inciso XI da Lei 14.791/2023.

**16** - Que, para os devidos fins, o CNAE que representa a maior receita é \_\_\_\_\_  
\_\_\_\_\_  
\_\_\_\_\_.

**17** - Por fim, que, sob as penas da lei, que cumpre os requisitos legais para a qualificação como microempresa ou empresa de pequeno porte estabelecidos pela Lei

ESTADO DO MARANHÃO  
PREFEITURA MUNICIPAL DE IGARAPÉ DO MEIO

Complementar nº 123, de 14 de dezembro de 2006, em especial quanto ao seu art. 3º, estando apta a usufruir o tratamento favorecido estabelecido nessa Lei Complementar.

Declaramos, que a empresa está excluída das vedações constantes do parágrafo 4º do artigo 3º da Lei Complementar nº 123, de 14 de dezembro de 2006, e que se compromete a promover a regularização de eventuais defeitos ou restrições existentes na documentação exigida para efeito de regularidade fiscal, caso seja declarada vencedora do certame.

Declaramos, mais, sob as penalidades lei, ser:

(            ) MICROEMPRESA - Receita bruta anual igual ou inferior a R\$ 360.000,00 e estando apta a fruir os benefícios e vantagens legalmente instituídas por não se enquadrar em nenhuma das vedações legais.

(            ) EMPRESA DE PEQUENO PORTE - Receita bruta anual superior a R\$ 360.000,00 e igual ou inferior a R\$ 4.800.000,00, estando apta a fruir os benefícios e vantagens legalmente instituídas por não se enquadrar em nenhuma das vedações legais.

(                            ) DEMAIS - Receita bruta anual superior a R\$ 4.800.000,00.

Local e data

Nome e assinatura do representante legal da empresa  
(Nº CPF do declarante)

**ANEXO C – ATESTADO DE VISTORIA TECNICA**

**CONCORRÊNCIA - ELETRÔNICA Nº 009/2024**  
**PROCESSO Nº 020/2024**

ESTADO DO MARANHÃO  
PREFEITURA MUNICIPAL DE IGARAPÉ DO MEIO

Declaramos para fins de direito e em atendimento ao art. 63 §4º da lei 14.133/2021, que a Empresa \_\_\_\_\_, inscrita no CNPJ nº \_\_\_\_\_, com Rua/Av. \_\_\_\_\_ nº \_\_\_\_\_, Bairro \_\_\_\_\_ - \_\_\_\_\_ - \_\_\_\_\_, através de seu representante técnico o Engº. \_\_\_\_\_, CREA nº \_\_\_\_\_, esteve no local de execução da obra destinado a execução de obra de Construção do Centro de Lazer do Idoso no Município de Igarapé do Meio – MA, incluindo materiais e mão de obra, conforme as especificações técnicas previstas no Termo de Referência /Projeto Básico e documentos de suporte para a contratação, conforme previsto no edital e seus anexos, visitando e tomando conhecimento de todas as informações e das condições locais para cumprimento das obrigações do objeto do referido certame. A visita realizada e os elementos necessários à elaboração da proposta, bem como, o desenvolvimento dos serviços a serem realizados, de modo a não incorrer em omissões que jamais poderão ser alegadas pela empresa em favor de eventuais pretensões de acréscimos de serviços. Não serão aceitas reclamações posteriores sob alegação de aumento de serviços ou materiais não relacionados no projeto básico.

Igarapé do Meio/MA, \_\_\_\_ de \_\_\_\_\_ de 2024.

Julimar Vieira de Sousa  
Secretário Municipal de Obras e Infraestrutura  
Portaria nº 003/2022

ESTADO DO MARANHÃO  
PREFEITURA MUNICIPAL DE IGARAPÉ DO MEIO

**ANEXO D – DECLARAÇÃO DE PLENO CONHECIMENTO DAS INFORMAÇÕES, CONDIÇÕES  
DOS LOCAIS  
PARA CUMPRIMENTO DO OBJETO EM QUESTÃO E NÃO VISITA TECNICA**

**CONCORRÊNCIA - ELETRÔNICA Nº 009/2024**

**PROCESSO Nº 020/2024**

A Empresa \_\_\_\_\_, com sede na Rua/Av. \_\_\_\_\_ nº \_\_\_\_\_, Bairro \_\_\_\_\_ na cidade de \_\_\_\_\_ Estado de \_\_\_\_\_, inscrita no CNPJ sob o nº \_\_\_\_\_, neste ato representada pelo seu Sócio gerente/Administrador o Sr. \_\_\_\_\_, inscrito o CPF nº \_\_\_\_\_ e RG nº \_\_\_\_\_ SSP/\_\_\_\_\_, DECLARA, para fins de direito, em atendimento ao inciso VI do art. 67 da lei 14.133/2021, que tem pleno conhecimento de todas as informações e das condições locais para o cumprimento das obrigações objeto em questão, e ainda, que aceita como válida a situação em que se encontra para a realização dos serviços a que se refere o referido edital e seus Anexos.

DECLARO ainda que recebi os documentos e tomei conhecimento de todas as informações, bem como as condições e peculiaridade inerentes à natureza dos trabalhos, locais e elementos necessários que possam vir a ter influência no valor da proposta destinado ao cumprimento das obrigações do objeto desta licitação.

DECLARO mais, para os devidos fins, que NÃO visitei os locais onde serão executados os serviços objeto da licitação, por opção própria, assumindo assim que CONCORDO com todas as condições estabelecidas no Edital e seus Anexos, e que, ainda, assumo toda e qualquer responsabilidade pela ocorrência de eventuais prejuízos em virtude da minha omissão na verificação das condições dos locais de execução do objeto do referido Processo Licitatório.

DECLARO também, que estou ciente de que o preço proposto está de acordo com as exigências do Edital e seus anexos, e assim, dentro desta proposta, assumimos o compromisso de honrar plenamente todas as exigências do instrumento convocatório referente ao objeto desta licitação, sem quaisquer direitos a reclamações futuras, sob a alegação de quaisquer desconhecimentos quanto às particularidades do objeto.

DECLARO outrossim, estar ciente de que os quantitativos no orçamento apresentado utilizados na elaboração da proposta são de nossa inteira responsabilidade, não cabendo qualquer tipo de reclamação posterior por parte da empresa quanto a estes valores.

Local e data

Nome e assinatura do representante legal da empresa  
(Nº CPF do declarante)

ESTADO DO MARANHÃO  
PREFEITURA MUNICIPAL DE IGARAPÉ DO MEIO

Nome e assinatura do Responsável Técnico  
(Nº inscrição no Conselho de Classe)

**ANEXO E – IDENTIFICAÇÃO DO RESPONSÁVEL PELA ASSINATURA DO CONTRATO  
PESSOA JURIDICA E DADOS BANCÁRIOS**

**CONCORRÊNCIA - ELETRÔNICA Nº 009/2024**  
**PROCESSO Nº 020/2024**

Identificação do responsável pela assinatura do contrato e dados bancários da empresa, se necessário, caso vencedora.

Razão Social		
CNPJ:		
Nome do Responsável Legal:		
Cargo na Empresa:		
CPF:	RG:	Órgão Expedidor:
POSSUI ASSINATURA ELETRÔNICA	SIM ( )	NÃO ( )
Se assinalar a alternativa “NÃO”, quanto a assinatura eletrônica, deverá providenciar em tempo hábil, para efeito de eventual assinatura do contrato, conforme disciplina a Cláusula Vigésima da Minuta do Contrato.		
Nacionalidade:		
Estado civil:		
Profissão:		
Endereço residencial:		
Bairro:		
Cidade:		



ESTADO DO MARANHÃO  
PREFEITURA MUNICIPAL DE IGARAPÉ DO MEIO

CEP:	
E-mail:	
Celular (Whatsapp):	

Banco:	
Agência:	
Op:	
Conta Corrente	

**OBS.: Se indicar procurador para assinatura do contrato, deverá anexar a procuração junto a esta declaração.**

Local e data

Nome e assinatura do representante legal da empresa  
(Nº CPF do declarante)

**ANEXO F – DECLARAÇÃO DE DISPONIBILIDADE DE PESSOAL TECNICO,  
INSTALAÇÕES E APARELHAMENTO ADEQUADO**

**CONCORRÊNCIA - ELETRÔNICA Nº 009/2024**

**PROCESSO Nº 020/2024**

A Empresa \_\_\_\_\_, com sede na Rua/Av.  
\_\_\_\_\_ nº \_\_\_\_\_, Bairro \_\_\_\_\_ na cidade de  
\_\_\_\_\_ Estado de \_\_\_\_\_, inscrita no CNPJ sob o nº  
\_\_\_\_\_, neste ato representada pelo seu Sócio gerente/Administrador o Sr.  
\_\_\_\_\_, inscrito no CPF nº \_\_\_\_\_  
e RG nº \_\_\_\_\_ SSP/\_\_\_\_\_, DECLARA, para fins de direito, em atendimento ao inciso III do

ESTADO DO MARANHÃO  
PREFEITURA MUNICIPAL DE IGARAPÉ DO MEIO

art. 67 da lei 14.133/2021, que dispomos de pessoal técnico, instalações e aparelhamento adequados e disponíveis para realização do objeto em questão, sendo o seguintes:

NOME:	CPF:	CELULAR:	FUNÇÃO:

EQUIPAMENTOS

Local e data

Nome e assinatura do representante legal da empresa  
(Nº CPF do declarante)

**ANEXO G – TERMO DE COMPROMISSO DO PROFISSIONAL TECNICO**

**CONCORRÊNCIA - ELETRÔNICA Nº 009/2024**

**PROCESSO Nº 020/2024**

A Empresa \_\_\_\_\_, com sede na Rua/Av.  
\_\_\_\_\_ nº \_\_\_\_\_, Bairro \_\_\_\_\_ na cidade de  
\_\_\_\_\_ Estado de \_\_\_\_\_, inscrita no CNPJ sob o nº \_\_\_\_\_

ESTADO DO MARANHÃO  
PREFEITURA MUNICIPAL DE IGARAPÉ DO MEIO

\_\_\_\_\_, neste ato representada pelo seu Sócio gerente/Administrador o Sr. \_\_\_\_\_, inscrito no CPF nº \_\_\_\_\_ e RG nº \_\_\_\_\_ SSP/\_\_\_\_\_, DECLARA para fins de direito e na condição de participante do referido certame, destinado a execução de obra de Construção do Centro de Lazer do Idoso no Município de Igarapé do Meio – MA, incluindo materiais e mão de obra, conforme as especificações técnicas previstas no Projeto Básico/Termo de Referência e documentos de suporte para a contratação, que comprometemos a manter na condução dos serviços até a conclusão como Responsável Técnico pela empresa o(a) profissional Sr(a).\_\_\_\_\_, nº CREA/CAU\_\_\_\_\_, telefone (98) \_\_\_\_\_, e-mail \_\_\_\_\_, o qual possui atestado e demais documentos que atendem às exigências de qualificação técnica.

Declaramos que estamos cientes de que a substituição do referido profissional somente será possível, se previamente autorizada pela Administração Municipal, enquanto vigente o contrato, com a devida justificativa e que o novo Responsável Técnico pela empresa preencha todos os requisitos exigidos na habilitação e que o não cumprimento do presente compromisso implicará desobediência ao Edital, com possível aplicação das sanções cabíveis.

Por ser a expressão da verdade, firmamos o presente.

Local e data

Nome e assinatura do representante legal da empresa  
(Nº CPF do declarante)

Nome e assinatura do Responsável Técnico  
(Nº inscrição no Conselho de Classe)

**ANEXO H – DECLARAÇÃO ÍNDICES ECONOMICOS NOS TERMOS DO §1º, ART. 69, LEI  
14.133/2024**

ESTADO DO MARANHÃO  
PREFEITURA MUNICIPAL DE IGARAPÉ DO MEIO

CONCORRÊNCIA - ELETRÔNICA Nº 009/2024  
PROCESSO Nº 020/2024

Eu \_\_\_\_\_, CRC nº \_\_\_\_\_, profissional habilitado da área contábil, responsável pela empresa \_\_\_\_\_, CNPJ nº \_\_\_\_\_, participante desta licitação, ATESTO, para os devidos fins, o atendimento pelo licitante dos índices econômicos previstos no edital, nos termos do §1º, art. 69 da Lei 14.133/2021, conforme segue:

**Índice de Liquidez Geral (≥ 1,00):**

$$LG = \frac{\text{Ativo Circulante} + \text{Realizável a Longo Prazo}}{\text{Passivo Circulante} + \text{Passivo Não Circulante}}$$

**Índice de Liquidez Corrente (≥ 1,00):**

$$LC = \frac{\text{Ativo Circulante}}{\text{Passivo Circulante}}$$

**Índice de Solvência Geral (≥ 1,00):**

$$SG = \frac{\text{Ativo Total}}{\text{Passivo Circulante} + \text{Passivo Não Circulante}}$$

Local e data

ESTADO DO MARANHÃO  
PREFEITURA MUNICIPAL DE IGARAPÉ DO MEIO

Nome e assinatura do profissional contábil da empresa  
(Nº inscrição no Conselho de Classe)

ESTADO DO MARANHÃO  
PREFEITURA MUNICIPAL DE IGARAPÉ DO MEIO





**OBJETO : CONSTRUÇÃO DO PRÉDIO DO CENTRO  
DE LAZER DO IDOSO**

**LOCAL: AV: NAGIB HAICKEL, ZONA URBANA**

**Especificações Técnicas, Orçamento e Peças Gráficas**

**Junho de 2024**

## SUMÁRIO

I – ESPECIFICAÇÕES TÉCNICAS .....	3
ESPECIFICAÇÕES TÉCNICAS .....	4
Introdução.....	4
Orientação Geral – Condições Essenciais Exigíveis .....	4
Contrato .....	7
Subempreitada.....	7
Fiscalização.....	8
Segurança do Trabalho .....	8
Visita Prévia.....	11
Responsabilidades – Obrigações da Contratada .....	12
Licenças e Franquias .....	14
Seguros e Acidentes.....	14
Ordem de Serviço.....	15
Materiais e Equipamentos .....	15
Prazo de Execução .....	16
Memorial Descritivo.....	17
II –PEÇAS GRÁFICAS.....	
TOMO (A) - PROJETO DE ARQUITETURA .....	66
TOMO (B) - PROJETO ELÉTRICO .....	67
TOMO (C) - PROJETO HIDRÁULICO.....	68
TOMO (D) - PROJETO SANITÁRIO E PLUVIAL.....	69

## I – ESPECIFICAÇÕES TÉCNICAS

## ESPECIFICAÇÕES TÉCNICAS

### Introdução

Este Caderno de Encargos regulamenta os serviços de **Construção do Prédio do Centro de Lazer do Idoso, localizado na Av. Nagibe Haickel, zona urbana**, e fixa direitos e obrigações desta, adiante designada CONTRATANTE, e da empresa vencedora da licitação, sempre adiante designada CONTRATADA, à qual for confiada a execução dos serviços.

Devidamente rubricado pela CONTRATADA fará parte integrante do Contrato como se nele estivesse transcrito.

Completam o presente Caderno de Encargos da Obra, todas as normas da ABNT relativas a projetos e serviços de Construção Civil, inclusive as Normas Regulamentadoras (NR's) da Portaria nº 3214 do Ministério do Trabalho, bem como todas as Normas de Serviços das Concessionárias locais de Energia Elétrica, Água, Esgotos Sanitários, Telefonia (Telecomunicações), Corpo de Bombeiros (Prevenção e Combate a Incêndio), Código de Obras e Plano Diretor do Município, Normas Ambientais de preservação do Meio e seus Recursos Naturais e demais regramentos afins relativos ao objeto especificado, compatibilizando-se também com as normas internas da Contratante, no que couber e for oportunamente indicado ou exigido pela Fiscalização da Contratante, com o escopo de assegurar a boa qualidade na execução da obra e a satisfação completa da Comunidade Universitária, no que tange a segurança, conforto e funcionalidade plenos.

### Orientação Geral – Condições Essenciais Exigíveis

Os serviços serão realizados em rigorosa observância aos projetos e detalhes, bem como estrita obediência às prescrições e exigências deste Caderno de Encargos e as Normas vigentes que a eles se aplicarem.

Nenhuma alteração nos projetos, detalhes e especificações poderá ser feita sem autorização por escrito, da CONTRATANTE.

Toda comunicação entre a CONTRATADA e a CONTRATANTE, ou vice-versa, referente aos serviços, obrigatoriamente, serão feitas por escrito no Diário de Obras.

Somente o Titular, e seu Engenheiro Residente, devidamente credenciado junto a CONTRATANTE, poderão validar os registros da CONTRATADA no Diário de Obras.

É de competência da CONTRATADA registrar no livro Diário da Obra todas as ocorrências diárias, bem como especificar detalhadamente os serviços em execução, cabendo à Fiscalização ratificar ou retificar os mesmos.

Para efeito de interpretação das divergências que porventura venham ocorrer entre os documentos contratuais, fica estabelecido que:

O projeto de Arquitetura prevalecerá sempre, em qualquer etapa da obra, sobre os demais (estrutural, instalações, etc.) Exceto quando houver comunicação por escrito.

Em caso de divergência entre projetos e esta especificação, a FISCALIZAÇÃO da obra deliberará sobre esse assunto.

Havendo divergências entre os Projetos Gráfico e Escrito, prevalecerá o último.

Entre as cotas dos desenhos e suas dimensões, tomadas em escala, prevalecerão sempre às primeiras.

Entre desenhos de datas diferentes, prevalecerão sempre os mais recentes.

Todas as dúvidas existentes quanto aos elementos técnicos deverão ser esclarecidas junto à Fiscalização, cabendo à CONTRATADA aguardar decisão para prosseguir com as atividades daí decorrentes.

Todos os materiais da obra deverão ser submetidos previamente ao exame da FISCALIZAÇÃO, que aprovará ou não a aplicação dos mesmos na execução da obra.

Quando os materiais forem aprovados, a FISCALIZAÇÃO aporá no LIVRO DE OCORRÊNCIAS OU DIÁRIO DA OBRA, seus pareceres acerca dos referidos materiais, APROVANDO-OS e as amostras dos mesmos deverão permanecer no escritório da obra em forma de amostras para eventuais confrontações, que se façam necessárias para tirar dúvidas surgidas.

Quando os materiais forem REPROVADOS, ou seja, não aceitos pela FISCALIZAÇÃO, os mesmos deverão, de imediato, ser expurgados da obra, por não conformidade com os padrões de qualidade exigidos e especificados, cabendo à CONTRATADA a fiel observância ao presente mandamento essencial.

Todo o suprimento da obra de luz e força (energia elétrica); água potável; coleta de esgoto sanitário e demais efluentes; comunicação (telefônica, rádio-comunicação, rede Internet/ intranet e outros), será de inteira responsabilidade da CONTRATADA, cabendo à mesma arcar com ônus de todos esses insumos básicos inerentes à boa execução do objeto contratado, até a completa conclusão da obra e recebimento definitivo pela CONTRATANTE.

Toda a mão-de-obra, a ser empregada na obra, deverá ser devidamente habilitada, profissionalizada e treinada, por categoria profissional, com as respectivas CTPS (Carteira do Trabalho e Previdência Social) assinadas e demais procedimentos legais trabalhistas e previdenciários atendidos plenamente, cabendo à CONTRATADA fazê-lo em tempo e em

quantitativos suficientes e adequados de conformidade com os cronogramas físico-financeiro e de suprimento de mão-de-obra da obra em apreço.

A listagem nominal com as categorias profissionais individualmente deverá ser apresentada à CONTRATANTE no início da obra e atualizada/ renovada, mês a mês, garantindo o efetivo de pessoal indispensável ao perfeito cumprimento do contrato, dentro do prazo estipulado previamente entre as partes.

As medições dos serviços executados pela CONTRATADA deverão ser realizadas periodicamente, mês a mês, conforme disposto no Cronograma Físico-Financeiro de Desembolso Previsto, apresentado pela CONTRATADA na sua proposta, devendo cada medição atender a todos os dispositivos contratuais avençados, bem como aos critérios técnicos estabelecidos no presente Caderno de Encargos. Cada evento de medição deverá ser acompanhado, em sua feitura, pela equipe de FISCALIZAÇÃO da CONTRATANTE e quaisquer dúvidas relativas a quantidades e qualidade dos serviços, deverão ser dissipadas “in loco”, com a participação das partes envolvidas.

Somente serão medidos os serviços totalmente concluídos e aprovados pela fiscalização da obra, constando do Diário de Obras os respectivos aceites dos serviços.

Todos os serviços, no ato da medição, deverão ser fotografados e as fotografias servirão de prova na documentação das medições e serão parte integrante das mesmas, formando, doravante, um “book” ou LIVRO DOCUMENTARIO DA OBRA, passando a pertencer à CONTRATANTE como dossiê da obra junto aos projetos (“as built”) da citada edificação.

Não deverá haver parcelamento ou fracionamento das medições, cabendo fiel obediência ao cronograma físico-financeiro-de-desembolso proposto pela própria CONTRATADA e aceito pela CONTRATANTE.

As expressões “similar” ou “similaridade” ou “semelhante” não serão empregadas nem aceitas, evitando interpretações dúbias ou relativas, podendo gerar equívocos ou polêmicas de interpretação.

Todos os materiais e equipamentos colocados no canteiro de obras pela CONTRATADA, não poderão ser retirados da obra sem prévia autorização escrita da CONTRATANTE, passando a CONTRATADA a ser FIEL DEPOSITÁRIA de todo o patrimônio inserido no canteiro de obras, até a total conclusão do objeto contratado.

Todos os insumos de material da obra deverão ser novos e de fabricação nacional conceituada e aprovada, sendo vedada à citação de marca restringindo a ampla competição entre os fabricantes/ fornecedores, todavia, a escolha e seleção dos insumos da obra é competência da FISCALIZAÇÃO que é soberana na decisão.



## **Contrato**

Para execução do Contrato será adotado o Regime de Empreitada por Preço Global, conforme a Lei de licitações nº 8.666/93 e suas alterações, estando incluídos no mesmo os materiais, a mão-de-obra, os encargos sociais, equipamentos, e, transporte, vigilância, impostos, taxas, emolumentos, e demais insumos necessários à execução da obra.

A CONTRATANTE nos termos do Art. 65, § 2º, da Lei 8.666/93, se reserva o direito de realizar as necessárias supressões de itens de serviços previamente licitados, bem como os acréscimos dos mesmos.

A CONTRATADA assumirá integral responsabilidade pela qualidade dos materiais empregados, e dos serviços executados, devendo refazer qualquer item, etapa ou sub etapa da obra caso fique constatado discordância entre aquilo que foi especificado e o serviço efetivamente executado, obrigando-se a demolir e executar novamente de modo correto, sem qualquer ônus para a CONTRATANTE e com a devida compensação temporal em turno extra de trabalho a fim de obedecer fielmente aos prazos de parciais e ao prazo total de execução da obra, em consonância com o cronograma físico-financeiro previsto, Plano de Trabalho, Diagramas Pert/ CPM e demais peças do planejamento, monitoramento e acompanhamento da execução da obra em tela.

O Contrato de Empreitada por preço global para execução do objeto desejado pela CONTRATANTE, encontra-se minutado e acostado ao instrumento convocatório (Edital), para exame e conhecimento antecipado dos partícipes do certame licitatório, mui especialmente a empresa que for Vencedora e Contratada para a execução da obra.

## **Subempreitada**

É vedada a subempreitada integral da obra.

A subempreitada parcial, considerando o grau de especialização de serviços que requeiram o concurso de firmas ou profissionais especialmente habilitados, será submetida à prévia anuência da CONTRATANTE.

A CONTRATADA responderá direta e exclusivamente pelos serviços realizados por tais subempreiteiros, não podendo, em nenhuma hipótese, transferir para estes, sua responsabilidade pelas obrigações estabelecidas no Edital e nos Projetos Gráfico e Escrito.

Todas as subempreiteiras deverão apresentar documentação comprobatória à FISCALIZAÇÃO devidamente certificada pelo CREA/MA, demonstrando capacidade técnica plena na especialidade do serviço que se propõe executar, bem como certidão e “curriculum vitae” de seu(s) responsável(eis) técnicos. Caberá também a comprovação das subempreiteiras no que tange ao cumprimento da legislação fiscal, previdenciária e trabalhista, com as

respectivas certidões de quitação na data verificada, passíveis de renovação e reapresentação a cada mês, inadmitindo-se inadimplemento de tais obrigações.

### **Fiscalização**

A CONTRATANTE fiscalizará a execução da obra através de uma equipe, por ela designada para tal fim, e manterá no canteiro os profissionais que julgar necessários, todos, devidamente credenciados junto à CONTRATADA e sempre adiante designados por FISCALIZAÇÃO, com autoridade para exercer, em nome da CONTRATANTE, quaisquer ações de orientação e controle dos serviços contratados.

À FISCALIZAÇÃO fica assegurado o direito de:

- Exigir o cumprimento de todas as disposições firmadas nos documentos contratuais.
- Examinar todos os materiais recebidos na obra e, antes de sua utilização, decidir sobre a sua aceitação ou determinar prazo para retirada do canteiro da obra para aqueles que porventura tenham sido rejeitados;
- Proibir a presença no canteiro da obra de Engenheiro, Mestre, Operários, e/ou quaisquer pessoas, que venham a demonstrar conduta nociva ou incapacidade técnica, não podendo tal providência implicar em alterações de prazos ou nas Condições Contratuais previamente estabelecidas.

A CONTRATADA não poderá retirar do canteiro da obra, sem a anuência da FISCALIZAÇÃO, nenhum material previamente aceito.

A FISCALIZAÇÃO é soberana em seu exercício e em suas decisões, podendo condenar, suspender, embargar, reprovar e aprovar serviços, materiais e procedimentos construtivos, dentro do que recomendam as Normas Brasileiras e os Projetos Gráfico e Escrito. As decisões e providências que ultrapassarem a sua competência deverão ser solicitadas a seus superiores em tempo hábil para adoção de medidas convenientes (Lei 8.666).

A presença da FISCALIZAÇÃO na obra não diminuirá a responsabilidade da CONTRATADA.

O MISTER da FISCALIZAÇÃO da obra poderá também ser exercido, a qualquer momento e em qualquer etapa da obra, por apoiadora ou consultor/ especialista, nomeado ou credenciando pela CONTRATANTE, desde que se faça necessário eventualmente e a critério exclusivo da CONTRATANTE.

### **Segurança do Trabalho**

A CONTRATADA, obrigatoriamente, deverá cumprir a portaria 3.214 do Ministério do Trabalho, em especial a NR-18 – “Condições e Meio Ambiente de Trabalho na Indústria da

Construção”.

A Contratada é obrigada a fornecer gratuitamente para todo pessoal presente no canteiro de obra, em quantidades e qualidades compatíveis à sua aplicação, os Equipamentos de Proteção Individual – EPI’s, garantindo o seu uso permanente e adequado; bem como, instalar em toda obra os Equipamentos de Proteção Coletiva-EPC’s que se fizerem necessários.

Todos os equipamentos mecânicos, eletromecânicos e eletrônicos que forem utilizados na execução da obra pela CONTRATADA, deverão previamente passar por exames/ vistoria detalhados de toda equipe de Segurança do Trabalho, ficando a aceitação e permanência dos mesmos dentro do canteiro de obras, condicionadas à aprovação escrita em Laudo de Vistoria dos equipamentos a ser submetido também à FISCALIZAÇÃO da obra, não sendo admitidos os equipamentos em condições precárias e inseguras de funcionamento e uso, que possa expor a risco os operadores, usuários e transeuntes dos referidos equipamentos. Os equipamentos não condizentes com as exigências formuladas serão retirados imediatamente do canteiro de obras, pelas não conformidades apontadas. Não podendo retornar mais sob qualquer pretexto, cabendo à equipe de Segurança do Trabalho e à FISCALIZAÇÃO da obra, o monitoramento, disciplinamento do uso e vistoria constantes, de modo a impedir qualquer situação de risco iminente à integridade física e à vida das pessoas dentro e fora do canteiro de obras, até a conclusão definitiva da obra.

Todos os funcionários/ empregados da CONTRATADA obrigatoriamente usarão uniformes padrão da CONTRATADA, receberão e usarão todos os EPI’s (Equipamento de Proteção Individual), adequados a cada caso ou tipo de serviço e grau de risco a que o trabalhador ficar exposto, bem como serão identificados com crachá de identificação preso à lapela ou à gola frontal do fardamento e o crachá deverá conter: nome do funcionário/ operário, cargo ou função ou categoria profissional à que pertença, fotografia 3x4 de frente e nome da empresa, seja ela a CONTRATADA ou outra eventualmente sub contratada, a data da contratação do trabalhador e o nome da obra em execução. Os funcionários/ empregados/ trabalhadores/ operários, somente terão acesso à obra, atendendo às condições citadas de identificação, fardamento e EPI’s. Em caso contrario, o indivíduo que for encontrado dentro do canteiro de obras, em desacordo com essas condições de segurança, deverá ser retido do canteiro de obras, sendo o fato indicado no Livro de Ocorrência da Obra. Todos os nomes dos trabalhadores/ servidores/ operários que freqüentarem o canteiro de obras, deverão constar de relação nominal previamente apresentada pela CONTRATADA à CONTRATANTE, através da FISCALIZAÇÃO.

Diariamente, esse controle deverá ser atualizado, de acordo com a necessidade de contratação de mão-de-obra da CONTRATADA e em consonância com o cronograma de

suprimento de mão-de-obra apresentado na proposta da CONTRATADA.

Integram o presente Caderno de Encargos da Obra e o completam as seguintes Normas de Segurança do Trabalho contidas na Lei nº 6.514, de 22/12/1977 e Normas Regulamentadoras (NRs) aprovadas pela portaria nº 3.214, de 08/06/1978:

NR – 1 Disposições Gerais;

NR – 2 Inspeção Prévia;

NR – 3 Embargo ou Interdição;

NR – 4 Serviços Especializados em Engenharia de Segurança e em Medicina do Trabalho – SESMT;

NR – 5 Comissão Interna de Prevenção de Acidentes – CIPA;

NR – 6 Equipamento de Proteção Individual – EPI;

NR – 7 Programa de Controle Médico de Saúde Ocupacional – PCMSO;

NR – 8 Edificações;

NR – 9 Programa de Prevenção de Riscos Ambientais;

NR – 10 Instalações e Serviços em Eletricidade;

NR – 11 Transporte, Movimentação, Armazenagem e Manuseio de Materiais;

NR – 12 Máquinas e Equipamentos,

NR – 18 Condições e Meio Ambiente de Trabalho na Indústria da Construção;

NR – 21 Trabalho a céu aberto;

NR – 22 Trabalhos Subterrâneos;

NR – 23 Proteção Contra Incêndio;

NR – 24 Condições Sanitárias e de Conforto nos Locais de Trabalho;

NR – 25 Resíduos Industriais;

NR – 26 Sinalização de Segurança;

NR – 27 Registro profissional do Técnico de Segurança do Trabalho no Ministério do Trabalho;

NR – 28 Fiscalização e Penalidades.

Independentemente do fornecimento pelo uso de EPI's, à CONTRATADA caberá executar também os Equipamentos de Proteção Coletiva (EPC's) tais como: guarda-corpos,

telamentos, passarelas, “bandejas” de proteção, coberturas, corrimãos, anteparos etc em todos os locais ou pontos mais vulneráveis ou inseguros do canteiro de obras de modo a prevenir e evitar acidentes de trabalho com vítimas.

Pessoas estranhas ao canteiro de obras, visitantes ou fiscalizações de instituições públicas ou particulares deverão ser previamente identificadas e receberão os EPI's necessários, após o que deverão ser acompanhadas durante toda a visita ou inspeção ao canteiro de obras, sendo essas visitas ou inspeções devidamente documentada no Livro de Ocorrências ou Diário de Obras para conhecimento e controle.

Quaisquer eventuais ocorrências delituosas que aconteçam no canteiro de obras deverão ser de imediato comunicadas à FISCALIZAÇÃO da obra, a DRT – Delegacia Regional do Trabalho, à Polícia Civil.

### **Visita Prévia**

Com o objetivo de conhecer “in loco” as facilidades e dificuldades para a execução dos serviços, dentro das condições convenientes é OBRIGATÓRIA, e indispensável, a VISITA TÉCNICA ao local da obra, antes da apresentação das propostas, pelas Empresas Concorrentes.

Não será aceita nenhuma justificativa ou alegação por parte de qualquer licitante, com ênfase da vencedora da licitação, de desconhecimento dos projetos, bem como, do local da obra, dos serviços a serem executados, ou das dificuldades a eles inerentes, com o intuito de eximir-se de responsabilidades.

Aditivos somente serão aceitos e julgados procedentes, se realmente houver acréscimo de serviço, não considerado no processo licitatório, ou quando o somatório dos valores correspondentes às quantidades executadas for superior ao valor do Contrato, e com o respectivo endosso da FISCALIZAÇÃO e autorização do DEPARTAMENTO DE OBRAS.

Nos serviços de revisão devem ser consideradas as etapas de desmontagem, testes, limpeza, substituição dos componentes danificados e, remontagem de cada item considerado.

Nos itens de substituição, devem ser considerados: demolições, materiais e serviços citados ou implícitos, inclusive os necessários ao perfeito acabamento do referido serviço.

As visitas serão realizadas até 48 horas antes da sessão de abertura do certame e serão previamente agendadas, conforme Edital de Licitação. Terão acompanhamento dos engenheiros da equipe técnica da CONTRATANTE, designados especificamente para acompanharem os representantes das empresas licitantes para os esclarecimentos técnicos acerca da obra.

Cada empresa licitante ou concorrente, somente deverá visitar o local da obra uma única vez, de modo a assegurar o cumprimento do princípio basilar da igualdade para todos.

Após a visita realizada, o partícipe visitante-concorrente ou licitante, deverá receber da promotora da licitação (CONTRATANTE), através de seus técnicos credenciados para as visitas, uma certidão ou declaração de visita em modelo próprio, conforme consta no Edital, devidamente datada e assinada. O citado documento de realização da visita ao local da obra, fará parte da documentação de habilitação técnica da empresa licitante-concorrente, comprovando, assim, o atendimento desse requisito editalício, exigido na forma da lei.

O descumprimento dessa condição editalícia eliminará automaticamente do certame a empresa licitante, ou por haver esquecido de juntar o citado documento por qualquer motivo, ferindo destarte, o instrumento convocatório.

Por ocasião da visita, poderão ser formuladas quaisquer perguntas acerca do local da obra ou do projeto, verbalmente ou por escrito, sendo respondido pela equipe técnica da promotora do certame (CONTRATANTE), de igual modo. Caso persistam dúvidas ou surjam dúvidas anteriormente ou posteriormente à realização da visita, relativas aos projetos, caberá à empresa licitante-concorrente, formular por escrito em expediente dirigido ao presidente da Comissão de Licitações, com antecedência necessária para que tal equipe, possa responder a contento e a tempo, decifrando todas as possíveis dúvidas levantadas e apresentadas.

Não serão aceitas consultas telefônicas de última hora, nem verbalmente formuladas, por ferir o princípio da igualdade de todos.

Todas as perguntas e respostas escritas serão encaminhadas a todas as empresas licitantes, participantes do certame, em fiel obediência ao princípio legal da igualdade, cabendo à promotora da licitação (CONTRATANTE), divulgar a todos os participante-licitantes, tanto as perguntas formuladas como as respostas correspondentes, em tempo hábil.

### **Responsabilidades – Obrigações da Contratada**

A CONTRATADA ou CONSTRUTORA assumirá integral responsabilidade pela boa execução e eficiência dos serviços que efetuar, de acordo com o Caderno de Encargos, Ato Convocatório e demais documentos técnicos fornecidos, responsabilizando-se também pelos danos decorrentes da má execução desses trabalhos atinentes à obra como um todo, objeto contratual avençado.



A CONTRATADA providenciará a contratação de todo pessoal necessário, bem como, o fiel cumprimento às leis trabalhistas, da Previdência Social e, à legislação vigente sobre saúde, higiene e segurança do trabalho.

A CONTRATADA designará Engenheiro(s), Mestre(s) Geral(is) e Encarregados de Serviços para atuarem profissionalmente na obra contratada, respeitadas as seguintes premissas básicas:

Todos deverão ter experiência anterior comprovada, na execução de obras de complexidade técnica e administrativa igual ou superior ao objeto desta contratação, onde tenham desempenhado função equivalente àquela para a qual estejam sendo designados;

O responsável técnico pelo serviço ora em execução, com titularidade e experiência compatíveis, deverá comparecer diariamente conforme a exigência destes de acordo com a necessidade dos mesmos.

O responsável técnico deverá ter habilitação legal para a função a desempenhar e seu currículo profissional será submetido à aprovação prévia e explícita da CONTRATANTE.

A CONTRATADA manterá no canteiro de obras:

- Livro Diário de Obra, conforme modelo fornecido pela CONTRATANTE para o registro obrigatório das ocorrências, bem como das alterações autorizadas;
- Arquivo ordenado das Ordens de Serviços, Relatórios, Pareceres e demais documentos administrativos;
- Uma via do Contrato e de suas partes integrantes, inclusive os desenhos e seus detalhes.

Caberá também à CONTRATADA:

A realização dos testes e ensaios de materiais, julgados necessários pela FISCALIZAÇÃO;

A instalação dos tapumes, barracões, escritórios, placas e demais elementos do canteiro de obra; conforme projeto de layout do canteiro apresentado pela CONTRATADA.

A instalação de um contêiner para coleta de entulho da obra, a ser substituído tão logo seja atingida sua capacidade, ficando expressamente proibido o depósito deste material diretamente no solo, de modo a se manter o local em perfeitas condições de higiene e limpeza;

Demolir e refazer os serviços rejeitados pela FISCALIZAÇÃO, ficando por sua conta exclusiva as despesas decorrentes desta providência;

Manter, no canteiro de obras, um eficiente e ininterrupto serviço de vigilância até a aceitação definitiva das obras e serviços.

Identificar todos os funcionários e operários da CONTRATADA através de uniforme de serviços e crachá funcional de identificação constando nome, categoria profissional e fotografia 3x4 de frente.

A CONTRATANTE identificará o funcionário ou operário da CONTRATADA através da confrontação da lista nominal de pessoal contratado pela empresa com os dados constante do crachá de cada um, não podendo haver divergências. Pessoas estranhas à obra ou não identificadas devidamente, não poderão permanecer no canteiro de obras a qualquer título.

Somente veículos identificados e cadastrados perante a FISCALIZAÇÃO pela Prefeitura de Campus da CONTRATANTE, poderão ter acesso de entrada e saída da obra e em horários normais de expediente (8:00h às 12:00h e 14:00h às 18:00h). Toda e qualquer jornada ou turno extra de trabalho deverá ser comunicado pela CONTRATADA à CONTRATANTE por escrito e com antecedência de, pelo menos, 24 (vinte e quatro), horas, para as devidas providências de acompanhamento pela FISCALIZAÇÃO da obra e pela Equipe de Segurança Institucional da CONTRATANTE.

A responsabilidade técnica pela obra é totalmente da CONTRATADA, através de seus responsáveis técnicos capacitados e credenciados, devidamente reconhecidos e registrados no CREA/MA e instituições afins.

As responsabilidades administrativas, civil e penal sobre qualquer fato que venha a ocorrer na obra inteiramente da CONTRATADA e de seu pessoal, cabendo também à CONTRATANTE e sua equipe de FISCALIZAÇÃO, responderem por seus atos no que couber, conforme os diplomas legais vigentes.

### **Licenças e Franquias**

A CONTRATADA ou CONSTRUTORA é obrigada a obter todas as licenças, aprovações e franquias necessárias aos serviços que contratar, pagando os emolumentos prescritos por lei e observando as leis, regulamentos e posturas referentes à obra e a segurança pública, bem assim atender ao pagamento de seguro de pessoal, despesas decorrentes das leis trabalhistas e impostos, de consumo de energia elétrica e água que digam respeito às obras e serviços contratados, bem como pagamento de eventuais multas porventura impostas pelas autoridades públicas sem qualquer ônus para a CONTRATANTE (Alvarás, Licenças, ART's, "Habite-se", etc.)

### **Seguros e Acidentes**

Correrá por conta exclusiva da contratante a responsabilidade por quaisquer acidentes no trabalho de execução das obras e serviços contratados, uso indevido de patentes registradas,

ainda que resultante de caso fortuito e por qualquer causa, a destruição ou danificação da obra em construção, até a definitiva aceitação e recebimento da mesma, pela contratante, bem como as indenizações que passam vir a ser devida a terceiros, por fatos oriundos dos serviços contratados, ainda que ocorridos na via pública.

Para garantir tais condições de segurança e riscos contrafogo e descargas atmosféricas, a CONTRATADA segurará a obra em companhia idônea, antes de receber a primeira fatura de serviços ou primeira parcela de desembolso previsto no cronograma físico-financeiro da obra.

A CONTRATADA deverá efetuar a entrega da (s) apólice(s) do seguro feito, à CONTRATANTE (proprietária – CONTRATANTE) e esta ficará investida de poderes “in rem propriam” para receber da companhia seguradora a indenização em casos de sinistros, pagando-se ou ressarcindo-se das prestações já desembolsadas à CONTRATADA e restituindo-lhe o remanescente, se houver.

O seguro terá de ser contratado sempre pelo valor de reposição das obras, considerando-se para tanto todo o montante pago pela CONTRATANTE à CONTRATADA, na data estabelecida.

### **Ordem de Serviço**

Após a assinatura do contrato de empreitada para a execução do objeto avença, entre a CONTRATANTE e a CONTRATADA, deverá ser emitida a competente ordem de serviço para o início da obra, sendo a data desta, o início da contagem do prazo contratual para a execução da obra, em consonância com os cronogramas, plano de trabalho e diagramas de execução dos serviços e da obra como um todo.

### **Materiais e Equipamentos**

Os materiais e equipamentos especificados estarão sujeitos a exames macroscópico e microscópico, desde que este seja formalmente solicitado pela CONTRATANTE, a quem caberá, a decisão sobre eventuais pedidos de substituição dos mesmos por produtos de melhor qualidade, podendo esta, para tanto, recorrer a laboratórios especializados, a expensa da CONTRATADA.

Os materiais serão sempre novos, de primeira qualidade e em perfeitas condições de funcionamento.

Somente quando previsto na planilha orçamentária, após avaliação e autorização da FISCALIZAÇÃO, materiais retirados da obra podem ser reutilizados;

O fornecimento e aplicação de todos os materiais, sem exceção, serão de responsabilidade da CONTRATADA.

Todos os materiais, com ênfase para aqueles de acabamento, deverão ter suas respectivas amostras submetidas à apreciação da FISCALIZAÇÃO, a quem caberá a emissão de parecer de aprovação, caso os aprove ou se não aprovados, determinar a retirada dos mesmos do canteiro de obras.

Os projetos (gráfico e escrito) da obra integram e completam o Contrato de Empreitada a ser firmado pela CONTRATANTE com a empresa vencedora da licitação, CONTRATADA.

O suprimento de materiais da obra caberá por obrigação à CONTRATADA de acordo com as especificações Técnicas de Materiais e normas de Execução de Serviços do presente Caderno de Encargo, em tipos, quantidades e qualidades bem definidas e previamente aprovadas pela FISCALIZAÇÃO da obra por escrito, no Livro de Ocorrência ou Diário de Obras. O suprimento dos materiais e colocação dos mesmos dentro do canteiro de obras obedecerão ao Cronograma Físico-Financeiro e ao Cronograma de Suprimento de Materiais e equipamentos, elaborados pela CONTRATADA e apresentados por ocasião do procedimento licitatório, integrando a proposta técnica e financeiro da CONTRATADA. Todos os materiais e equipamentos deverão ser guardados ou aplicados dentro dos galpões ou barracões provisórios da obra adequadamente construídos para essa finalidade.

Nenhum material ou equipamento poderá ser abandonado descuidadamente dentro do canteiro de obras, devendo a guarda dos mesmos acontecer em áreas cobertas e protegidas, salvo os materiais minerais (agregados para argamassas e concretos), que poderão ser estocados em silos a céu aberto, devidamente separados uns dos outros, para não misturar os materiais e com pisos em matacoados ou lastros de pedras para que os materiais não tenham contato com o solo natural da obra.

Todos os equipamentos a serem utilizados na obra, deverão ser relacionados por tipos e quantidades e tal listagem fará parte da proposta da CONTRATADA, devendo ser fornecida em fotocópia à FISCALIZAÇÃO para acompanhamento e verificações.

### **Prazo de Execução**

O prazo para execução dos serviços encontra-se especificado no Cronograma Físico-Financeiro, anexo à planilha orçamentária, e será contado da data de expedição da Ordem de Serviço pela CONTRATANTE.

O prazo contratual será contado em dias consecutivos (corridos) e quaisquer eventualidades que possam alterar esse prazo deverão ser fartamente documentados e comprovados com a anuência da FISCALIZAÇÃO e constantes do Livro Diário de Obras.

## **Memorial Descritivo**

### **1. Administração da Obra e Implantação de Canteiros**

Tipo: Técnico de Segurança, Engenheiro Civil, Mestre De Obras, Vigia Noturno,  
Aplicação:

A. Mão de obra necessária para Administração da obra, formada pelos funcionários acima citados para administração, controle e segurança da obra

Características Técnicas / Especificação:

A. A contratada deverá manter funcionários (engenheiro e mestre de obras) residentes, com o cargo comprovado na carteira profissional e que faça parte do quadro de funcionários da CONTRATADA, durante todo o período da obra.

B. Cópia da carteira de trabalho, comprovando a função, deverá ser entregue à FISCALIZAÇÃO num prazo máximo de 5 (cinco) dias após a assinatura do contrato.

C. A FISCALIZAÇÃO poderá solicitar o afastamento ou substituição do funcionário, caso julgue necessário.

D. Caso a ausência do funcionário durante visita da FISCALIZAÇÃO não seja julgada procedente, haverá glosa do valor correspondente ao dia na fatura.

E. Caso haja afastamento justificável do funcionário (férias, licença médica, etc.) a Contratada deverá providenciar substituto durante o período.

F. O engenheiro responsável deverá estar presente sempre que a FISCALIZAÇÃO solicitar.

Observações:

A. Não será justificativa de aditivo financeiro a prorrogação do prazo da obra em virtude do descumprimento do cronograma da obra.

### **Equipamentos e Ferramentaria**

Tipo: Uniforme Aplicação:

A. Todos os funcionários deverão utilizar uniforme composto por calça comprida, camisa com identificação da CONTRATADA e calçado adequado.

Características Técnicas / Especificação:

A. Tais peças deverão ser sempre repostas de forma que sejam mantidas suas características de segurança, de proteção e estética.

## **Equipamentos de Proteção Individual**

### **Aplicação:**

A. Todos os funcionários deverão utilizar os equipamentos de proteção individual adequados às atividades e conforme às normas pertinentes.

### **Normas Específicas:**

#### **Norma Regulamentadora NR-6**

### **Características Técnicas / Especificação:**

A. Todos os equipamentos de proteção individual deverão possuir selo de garantia do Inmetro.

B. Serão de uso obrigatório, conforme disposto na Norma Regulamentadora NR-6, os seguintes equipamentos:

#### **I. Capacete de Segurança**

A. Para trabalhos em que haja risco de lesões decorrentes de queda ou projeção de objetos, impactos contra estruturas e de outros acidentes que ponham em risco a cabeça do funcionário.

#### **II. Protetores Faciais**

A. Para trabalhos que ofereçam perigo de lesão por projeção de fragmentos e respingos de líquidos, bem como por radiações nocivas.

#### **III. Óculos de Segurança Contra Impactos**

A. Para trabalhos que possam causar ferimentos nos olhos.

#### **IV. Óculos de Segurança Contra Radiações**

A. Para trabalhos que possam causar irritação nos olhos e outras lesões decorrentes da ação de radiações.

#### **V. Óculos de Segurança Contra Respingos**

A. Para trabalhos que possam causar irritações nos olhos e outras lesões decorrentes da ação de líquidos agressivos.

#### **VI. Luvas e Mangas de Proteção**

A. Para trabalhos em que haja possibilidade do contato com substâncias corrosivas ou tóxicas, materiais abrasivos ou cortantes, equipamentos energizados, materiais aquecidos ou quaisquer radiações perigosas.

B. Conforme o caso, as luvas serão de couro, lona plastificada, de borracha ou de neoprene.

#### **VII. Botas de Borracha ou de PVC**

A. Para trabalhos executados em locais molhados ou lamacentos, especialmente quando na

presença de substâncias tóxicas.

VIII. Calçados de Couro

- A. Para trabalho em locais que apresentem riscos de lesão dos pés.

IX. Cinto de Segurança

- A. Para trabalhos em que haja risco de queda

X. Protetores auriculares

- A. Para trabalhos realizados em locais em que o nível do ruído seja superior ao estabelecido na NR-15, "Atividades e Operações Insalubres".

XI. Respiradores Contra Poeira

- A. Para trabalhos que impliquem produção de poeira.

XII. Respiradores e Máscaras de Filtro Químico

- A. Para trabalhos que ofereçam riscos provenientes de ocorrência de poluentes atmosféricos em concentrações prejudiciais à saúde.

XIII. Avental de Raspa

- A. Para trabalhos de soldagem e corte a quente e de dobragem e armação de ferros.

Observações:

- A. A CONTRATADA deverá manter mínimo capacetes, na cor branca, para atender as visitas da FISCALIZAÇÃO bem como da CONTRATANTE.

**Proteção Coletiva**

Aplicação:

- A. As proteções coletivas deverão estar devidamente instaladas conforme às normas pertinentes.

Características Técnicas / Especificação:

I. Bandejas salva-vidas

- A. Bandejas salva-vidas de madeira deverão ser instaladas no perímetro da edificação a cada três pavimentos, de forma a atender às normas de segurança.

- B. Deverá possuir largura mínima de 2,50m.

II. Telamento

- A. Telas de polietileno deverão ser instaladas no perímetro da edificação, em todos os pavimentos com altura de que - da igual ou superior a 2m.

- B. A tela deverá ter altura mínima de 1,20m.

Antes do início destes serviços, a Contratada procederá um detalhado exame e



levantamento da edificação e das partes a serem demolidas, onde serão considerados aspectos importantes tais como a natureza da estrutura, os métodos utilizados na construção da edificação, as condições das construções vizinhas e outros.

As linhas de abastecimento de energia elétrica, água, canalizações de esgoto e drenagem pluvial serão removidas ou protegidas, respeitando-se as normas e determinações das empresas concessionárias de serviços públicos.

A remoção e o transporte de todo o entulho e detritos resultantes das demolições, movimentos de terras, limpeza do terreno e limpeza geral da obra, seja qual for a distância média, volumes considerados, e o tipo de veículo utilizado, serão executados pela CONTRATADA, periodicamente, de modo que toda área da obra seja mantida sempre limpa.

#### a) CRITÉRIOS DE MEDIÇÃO E PAGAMENTO

Será feita pela volume, em metro cúbico ( m<sup>3</sup>), de demolição , sem aproveitamento do material demolido.

O pagamento será efetuado por preço unitário contratual e conforme medição aprovada pela Fiscalização.

## **2. Serviços Preliminares**

### **Limpeza Manual do Terreno**

Considera-se limpeza e capinagem os serviços de retirada de camada vegetal, roçagem de pequenas árvores, retirada de tocos e raízes das árvores. Todo o mato deverá ser cortado, juntado, removido e transportado para um local adequado para o despejo.

Os serviços de roçado e destocamento serão executados de modo a não deixar raízes ou tocos de árvore que possam prejudicar os trabalhos ou a própria obra, podendo ser feitos manual ou mecanicamente. Toda a matéria vegetal resultante do roçado e destocamento bem como todo o entulho depositado no terreno terá de ser removido do canteiro de obras. O corte de vegetação de porte arbóreo fica subordinado às exigências e às providências seguintes:

- obtenção de licença, em se tratando de árvores com diâmetro de caule (tronco) igual ou superior a 15cm, medido à altura de 1m acima do terreno circundante;
- em se tratando de vegetação de menor porte, isto é, arvoredos com diâmetro de caule inferior a 15 cm, o pedido de licença poderá ser suprido por comunicação prévia à municipalidade, que procederá à indispensável verificação e fornecerá comprovante.

### **Locação da Obra**

A locação deverá ser executada somente por profissional habilitado (utilizando instrumentos e métodos adequados), que deverá implantar marcos (estacas de posição) com cotas de nível perfeitamente definidas para demarcação dos eixos. A locação terá de ser global, sobre um ou mais quadros de madeira (gabaritos), que envolvam o perímetro da obra. As tábuas que compõem esses quadros precisam ser niveladas, bem fixadas e travadas, para resistirem à tensão dos fios de demarcação, sem oscilar nem fugir da posição correta. É necessário fazer a verificação das estacas de posição (piquetes) das fundações, por meio da medida de diagonais (linhas traçadas para permitir a verificação, com o propósito de constituirse hipotenusa de triângulos retângulos, cujos catetos se situam nos eixos da locação), da precisão da locação dentro dos limites aceitáveis pelas normas usuais de construção. Para a locação do terreno e do imóvel é necessário o serviço de topógrafo agrimensor.

### **3. Infraestrutura**

O movimento de terra (corte) será executado em obediência à NBR 97328/1987 “Projeto de terraplenagem – Rodovias” e NBR 7182/1986 “Ensaio de compactação”.

Será executado manualmente ou mecanicamente de acordo com as exigências dos serviços; sendo executado a partir de projeto específico que indique os volumes a serem trabalhados.

A área será regularizada de forma a permitir sempre, fácil acesso e perfeito escoamento das águas superficiais.

### **Escavações**

Devem obedecer as prescrições da NBR 6122/1996 “Projeto e execução de fundações” e da NBR 9061/1985 “Segurança de escavação a céu aberto”. As escavações serão executadas de modo a não ocasionar danos à vida, à propriedade ou a ambas.

Mecânicas – Serão executadas com equipamentos mecânicos adequado e dimensionados de acordo com os volumes e os tempos de execução prevista no Cronograma Físico e Diagramas Executivos.

Prevê-se a patrulha normal de obras rodo-ferroviárias, ou seja: trator de esteira para cortes, pá- carregadeira, caminhões basculantes, rolo compactador pé-de-carneiro e liso, carro-pipa com gambiarra, grade de discos escarificador, “scraper” e laboratório de controle tecnológico de solos e compactação devidamente instalado no canteiro de obras durante toda

terraplenagem e movimentos de terras complementares. As escavações manuais deverão ser executadas nos volumes menores, especialmente nas fundações da edificação.

Há necessidade de execução dos escoramentos contínuos e descontínuos de acordo com os tipos de solos, grau de compactação e estabilidade dos maciços terrosos, devendo ser utilizadas “estacas-pranchas” de madeira ou metálicas encaixantes, do tipo ensecadeira, devidamente contraventadas de modo a garantir estabilidade das cavas no solo, eliminando quais quer possibilidade de esbarreamento.

O lençol freático deverá ser rebaixado onde necessário à boa execução dos serviços de fundações e infra-estrutura em geral.

Todo o material inútil, excessivamente argiloso e não compactável deverá ser expurgado do canteiro de obras, salvo se houver autorização escrita da FISCALIZAÇÃO da obra no sentido de depositar tais expurgos em depressões, “grotões ou fendas dos terrenos pertencentes a CONTRATANTE “CONTRATANTE” e dentro de suas propriedades, obedecendo também às condições de espalhamento sem produzir grandes empolamentos de materiais.

### **Reaterro /Aterro**

O reaterro das escavações, ou aquele necessário para implantação do nível de projeto, será executado em camadas, de espessura não superior a 20cm de material fofo.

A compactação das camadas será efetuada estando o material na úmida ótima, conforme ensaio específico, admitindo-se uma variação dessa umidade de, no máximo, 3% (três por cento) do proctor normal para mais ou para menos. Essa faixa de variação poderá ter maior amplitude desde que assim estabeleçam as especificações especialmente elaboradas para o aterro.

O grau de compactação a ser atingido é de, no mínimo, 95% (noventa e cinco por cento), do proctor normal. Esse valor poderá ser elevado se assim estabelecerem as especificações especialmente elaboradas para o aterro.

As camadas que não tenham atingido as condições mínimas de compactação ou estejam com espessura maior do que a máxima especificada serão escarificadas, homogeneizadas, levadas à umidade adequada e, novamente, compactadas antes do lançamento da camada sobrejacente.

O material para o reaterro será o excedente das escavações, devidamente selecionado e isento de material orgânico.

O aterro será executado com material argiloso ou argilo-arenoso isento de material orgânico, de resíduos, sais minerais e outras impurezas, cabendo essas condições para os

aterros a serem executados no interior das edificações (caixão do prédio), sendo o aterro externo, das áreas de trânsito pesado de veículos, equipamentos e pedestres, executados com material pesado do tipo já citado anteriormente, ou seja, material laterítico, “piçarra”, devidamente compactado em camadas de espessura igual ou menor a 20cm, usando rolo compactador vibratório pé-de-carneiro e liso.

A compactação dos aterros arenosos internos deverá ser executada com compactador mecânico de “pula-pula” ou “sapo compactador” dimensionado proporcionalmente aos maciços de aterros a serem compactados.

A umidade ótima será definida por laboratório de controle de solos e ensaios, existente nos canteiros de obras.

Todos os resultados de ensaios deverão ser apresentados em forma de Laudos ou Boletins à FISCALIZAÇÃO da obra lançados seus resultados no Livro Diário de Obras.

## **Regularizações**

Todas as áreas que se apresentarem em cotas próximas às de projetos, apenas receberão regularizações ou “penteadas” deixando-as devidamente aplainadas para receber o acabamento de pavimentação definitivo, na fase de urbanização, em etapa posterior.

O controle tecnológico da execução de aterros em obras de edificação obedecerá às normas da ABNT relacionadas ao assunto, com particular atenção para as seguintes:

- NBR 5681/1980 “Controle tecnológico da execução de aterros em obras de edificação”;
- NBR 6459/1984 “Determinação do limite de liquidez”
- NBR 7180/1984 “Determinação do limite de plasticidade”
- NBR 7181/1984 “Análise granulométrica”
- NBR 7182/1986 “Ensaio de compactação”

### **a) CRITÉRIOS DE MEDIÇÃO E PAGAMENTO**

Os serviços serão medidos por volume (m<sup>3</sup>) escavado e aprovado, por categoria de material, calculado conforme a seção de projeto.

No caso de escavação de valas, não existindo projeto, o volume será medido no local, admitindo-se como máximos, os valores constantes nas tabelas desta Especificação.

Havendo necessidade de remunerar em separado, a carga, e ou, o transporte do

material proveniente da escavação, os seus volumes deverão ser majorados com os coeficientes de empolamento definidos a seguir:

- a) 1,10 para as areias
- b) 1,20 para os solos silto
- Arenosos
- a) 1,3 para os solos argilosos

Não serão pagas escavações em excesso, que ultrapassem as dimensões previstas em projeto ou nesta Especificação, sem que sejam absolutamente necessárias. O mesmo critério caberá à remoção e recomposição desnecessárias de pavimentos .

Não será pago preenchimento do fundo de vala ou cava escavada em excesso, sem necessidade.

O escoramento, quando utilizado, será medido separadamente.

Havendo substituição de escoramento por aumento da inclinação dos taludes da escavação, será pago, à Contratada, o excesso de escavação e não o escoramento que poderia ter sido executado.

Observação:

As composições de escavação manual estão divididas em faixas de 1,50 m, por ser esta uma altura aceitável para que um homem de estatura normal remova o material verticalmente, seja para a borda da escavação, seja para plataformas intermediárias.

O pagamento será efetuado por preço unitário contratual, conforme medição aprovada pela Fiscalização, estando nele incluídos todo o equipamento e pessoal necessários, bem como os encargos e outras despesas necessárias à sua execução.

## **Fundações**

As fundações deverão ser executadas de acordo com as definições de projeto específico em concordância com as normas pertinentes, especialmente a NBR 6122/1996 “Projeto e execução de fundações”.

A execução das fundações implicará a responsabilidade integral da CONTRATADA pela resistência das mesmas e pela estabilidade da obra.

Os serviços só poderão ser iniciados após a aprovação, pela FISCALIZAÇÃO, da locação referida e projeto.

Qualquer alteração que porventura ocorra quanto à natureza ou ao comportamento do terreno e que imponham a necessidade de modificações no tipo de fundação especificado em

planilha orçamentária e/ou projeto, caberá a FISCALIZAÇÃO a deliberação sobre as providências a serem tomadas.

### **Lastro de Concreto para Fundação**

No caso das fundações, deverá atender as seguintes exigências:

O fundo da vala deverá ser isento de pedras soltas, detritos orgânicos etc. e apresentar-se perfeitamente plano e horizontal, podendo eventualmente formar degraus quando as condições do terreno assim o exigirem.

O fundo da vala deverá ser abundantemente molhado com a finalidade de localizar possíveis elementos estranhos (raízes de árvores, formigueiros etc.) não aflorados, que serão acusados por percolação da água, após o que, deverá ser fortemente apiloado.

Antes do lançamento do concreto no fundo das cavas, será o mesmo regularizado por um lastro de concreto FCK 15 MPa, com espessura mínima de 10cm (dez centímetros).

Independentemente da extensão dos ensaios preliminares que tenham sido realizados, devem ser feitas investigações adicionais sempre que, em qualquer etapa da execução da fundação, for constada uma diferença entre as condições reais locais e as indicações fornecidas por aqueles ensaios preliminares, de tal sorte que as divergências fiquem completamente esclarecidas. Em decorrência da interdependência que há entre as características do maciço investigado e o projeto estrutural, é recomendável que as investigações sejam acompanhadas pelos responsáveis que executarão o projeto estrutural e o de fundação.

### **Reconhecimento Geológico**

Sempre que necessário, deve ser realizada vistoria geológica de campo por profissional especializado, complementada ou não por investigações geológicas adicionais com consultas a mapas geológicos, bibliografia especializada, fotografias aéreas comuns ou multiespectrais, etc.

### **Impermeabilização**

Inicialmente é executada a limpeza geral e cuidadosa das superfícies.

Em seguida a regularização com argamassa de cimento e areia na proporção 1:4, e aditivo impermeabilizante de pega norma, a declividade será orientada para os pontos de escoamentos; e os acabamentos de vértices e arestas arredondadas.

A impermeabilização propriamente dita será aplicada segundo as recomendações do fabricante, bem como do material a ser utilizado; de um modo geral serão observadas as

variações abaixo:

- Manta asfáltica de poliéster será aplicada segundo as normas da ABNT, especialmente a NB- 279/75 e a NB-1308/85 (NBR 9574).
- Sobre a regularização será aplicada a camada de emulsão asfáltica; após aproximadamente duas horas inicia-se a colocação da manta, empregando-se o maçarico para a perfeita fixação; observando-se o recobrimento necessário de 5,00cm (cinco) centímetros e o sentido de aplicação desta; tomando-se cuidados especiais para evitar bolhas de ar na superfície, caso isto se verifique, será retirado o lençol e novamente aplicado.

#### a) CRITÉRIOS DE MEDIÇÃO E PAGAMENTO

As estacas por unidade.

O volume, em metro cúbico (m<sup>3</sup>), de bloco de ancoragem executado, conforme dimensões de Projeto.

Não serão medidos volumes de concreto adicionais decorrentes de preenchimento de excessos e/ou reparos;

Os custos com transportes verticais do concreto, (com torres guinchos, etc), serão pagos por item separado.

O pagamento será efetuado por preço unitário contratual e conforme medição aprovada pela Fiscalização.

## 4. Super-Estrutura

### Fôrmas

Serão executadas rigorosamente de acordo com as dimensões indicadas no projeto, obedecendo ao disposto na NBR 7190 de 01/08/97 “Projeto de estruturas de madeira”.

Serão de madeira compensada resinada ou plastificada, de espessura 12mm, e, adequada ao tipo de acabamento destinado às superfícies de concreto por elas envolvidas.

Terão a resistência necessária para suportar os esforços resultantes do lançamento do concreto, das pressões provocadas pelos vibradores no concreto fresco e ter fixação tal que não sofram deformações pela ação destes esforços, nem pela ação dos fatores ambientais.

Serão tomadas precauções especiais para garantir as contra-flechas e os acabamentos indicados no projeto.

Os materiais utilizados nas formas que ficarem em contato com o concreto devem



produzir os acabamentos indicados nas plantas de arquitetura.

Para as partes de estrutura em concreto à vista (aparente) serão utilizadas chapas de madeira compensada plastificada.

Todas as etapas, desde o escoramento até as formas propriamente dita, serão cuidadosa e minuciosamente revistos antes de qualquer concretagem.

Os escoramentos devem resistir aos esforços atuantes e manter as fôrmas rigidamente em suas posições. Não serão admitidos pontaletes de madeira com seção inferior a 7cm x 7cm, ou com seção circular equivalente, nem com mais de 3,0m sem contraventamento.

Antes do lançamento do concreto serão vedadas às juntas das fôrmas e feita sua limpeza, para que as superfícies em contato com o concreto fiquem isentas de impurezas que possam influenciar na qualidade dos acabamentos.

Imediatamente antes do lançamento do concreto, as formas serão molhadas até a saturação e, após o escoamento da água em excesso, será aplicado o desmoldante para auxiliar na desforma.

A construção das fôrmas deve ser tal, que facilite a desforma e retirada total de seus elementos, mesmo aqueles colocados entre lajes e vigas, evitando-se assim, esforços e choques violentos sobre o concreto endurecido.

### **Armaduras**

Serão executadas de acordo com os projetos, observando-se rigorosamente a quantidade, camadas, dobramentos, espaçamentos, e bitolas dos diversos tipos de barras retas e/ou dobradas, fazendo-se perfeitas amarrações de maneira que sejam mantidas em suas posições durante sua concretagem.

O tipo de aço indicado nos desenhos obedecerá às especificações da ABNT pertinentes a cada caso.

As armaduras colocadas estarão perfeitamente limpas, sem sinal de ferrugem, pintura, graxa, cimento ou terra, para isso a FISCALIZAÇÃO exigirá que antes da colocação, ou mesmo antes da concretagem, a ferrugem ou as impurezas sejam retiradas empregando-se escovas metálicas, estopas ou tratamento equivalente.

Antes e durante o lançamento do concreto, as plataformas de serviço – balancins, andaimes, etc., estarão dispostas a não provocarem deslocamentos das armaduras.

A armadura não poderá ficar em contato direto com a fôrma, obedecendo-se, para

isso, a distância prevista pela NBR 6118.

Serão adotadas precauções para evitar oxidação excessiva das barras de espera. Antes do reinício da concretagem, elas estarão razoavelmente limpas.

As armaduras ocuparão exatamente as posições previstas nos desenhos de execução com as tolerâncias permitidas e, serão fixadas por ligações metálicas, espaçadores e calços de aço ou de argamassa, necessários para que não possam se deslocar durante a operação de concretagem, e garantindo assim o recobrimento do concreto indicado no projeto.

Os espaçadores deverão ser de plástico e sua qualidade deverá ser compatível a do concreto da obra em execução.

## **Concreto**

A execução de qualquer parte da estrutura implica em integral responsabilidade da CONTRATADA por sua resistência e estabilidade.

Todos os elementos estruturais só poderão ser concretados depois de uma minuciosa verificação, feita pela CONTRATADA e pela FISCALIZAÇÃO, sobre perfeição, disposição, dimensões, escoramento das fôrmas, armaduras e, instalação de dutos elétricos, hidráulicos e outros que devem ficar embutidos no concreto.

As proporções corretas de cimento, agregados e água que comporão a mistura, serão rigorosamente controladas pela FISCALIZAÇÃO, não sendo permitida qualquer alteração do traço do concreto no canteiro de obra.

Todas as dosagens de concreto serão caracterizadas pelos seguintes elementos:

- Resistência de dosagem aos 28 dias – (fc 28).
- Dimensão máxima característica do agregado em função das dimensões das peças a serem concretadas, conforme NBR 6118.
- Consistência, medida através de “SLUMP TEST”, de acordo com o método preconizado na NBRNM67 de 28/02/98 “Determinação de consistência pelo abatimento do tronco de cone”.
- Composição granulométrica dos agregados.
- Fator água/cimento em função da resistência e da durabilidade desejadas.
- Controle de qualidade a que será submetido o concreto.
- Adensamento a que será submetido o concreto.
- Índices físicos dos agregados (massa específica, peso unitário, coeficiente de

inchamento e umidade).

O concreto utilizado, moldado no local ou pré-moldado terá resistência de dosagem estabelecida em função da resistência característica do concreto ( $f_{ck}$ ), definida no Projeto de Estruturas e em obediência ao disposto na NBR 6118.

A classificação dos concretos por grupos de resistência é dada pela NBR 8953 de 02/06/92 "Concreto para fins estruturais – Classificação por grupos de resistência"

Independentemente do tipo de dosagem adotado, o controle da resistência do concreto obedecerá, rigorosamente, ao disposto na NBR 6118/2007.

Serão rejeitados os concretos que tenham entre o instante da adição da água ao cimento e agregados e seu lançamento nas formas, intervalos superiores a uma hora;

### **Lançamento**

Os processos de lançamento do concreto serão determinados de acordo com a natureza da obra, cabendo à FISCALIZAÇÃO modificar ou impedir processo que acarrete segregação dos materiais.

O lançamento do concreto deve ser de uma altura nunca superior a dois metros, de modo a se evitar a segregação dos componentes. Para alturas superiores, devem-se usar calhas apropriadas, ou abrir janelas laterais e ainda, colocar no fundo da forma uma camada de argamassa, com a espessura variando 5 a 10cm, feita com o mesmo traço do concreto a ser utilizado, para que seja evitada a formação de ninhos no concreto;

Não será permitido o lançamento do concreto após o início da pega, bem como, o uso de concreto remisturado;

O adensamento será feito com equipamento adequado (vibrador de imersão), e efetuado durante e após o lançamento do concreto, até que a nata comece a refluir na superfície;

### **Adensamento**

O adensamento deverá obedecer rigorosamente as prescrições da NBR 6118/2007 e mais o especificado a seguir:

Os vibradores de imersão não serão deslocados horizontalmente. A vibração será apenas o suficiente para que apareçam bolhas de ar e uma fina película de água na superfície do concreto;

A agulha do vibrador será colocada na posição vertical ou quando impossível, com uma inclinação não superior a 45°;

É preferível a vibração por curtos períodos em pontos próximos, em vez de períodos

longos em um único ponto, devendo-se manter as distâncias entre os pontos de vibração na ordem de seis a dez vezes o diâmetro da agulha do vibrador;

Quaisquer aditivos com a finalidade de modificar as condições do concreto só poderão ser empregados após o consentimento da FISCALIZAÇÃO e ainda quando suas propriedades tenham sido aprovadas por laboratório nacional especializado e idôneo.

### **Controle Tecnológico**

Deverá obedecer rigorosamente as determinações das normas NBR.6118/2007 de “Projeto de estruturas de concreto - Procedimento”, NBR 12655/2006 “Concreto de cimento Portland - Preparo, controle e recebimento – Procedimento”.

Todos os resultados dos ensaios realizados com os materiais constitutivos do concreto, por laboratório de controle tecnológico instalado no canteiro de obras, deverão ser divulgados através de Boletins e/ ou Laudos, entregues à FISCALIZAÇÃO da obra e devidamente registrados no Livro de Ocorrência / Diário da Obra, com o devido aceite manifesto escrito da FISCALIZAÇÃO, aprovando ou reprovando. Caso aconteça reprovação de qualquer peça já concretada com justo motivo demonstrado pela FISCALIZAÇÃO da CONTRATANTE, a CONTRATADA estará obrigada a executar a demolição, sem ônus para a CONTRATANTE, e refazer o serviço nas devidas condições especificadas, sem atraso de obra, promovendo a devida recuperação dos tempos perdidos, com jornadas extras de trabalho, compensando o cronograma físico-financeiro da obra.

### **Cura de Concreto**

A cura do concreto deverá obedecer rigorosamente as prescrições da NBR 6118/2007 e mais o especificado a seguir:

- Qualquer que seja o processo empregado para a cura do concreto, a aplicação deverá iniciar-se tão logo termine a pega.
- É vedado o trânsito de pessoas e o acúmulo de material nas partes concretadas, até 24 (vinte e quatro) horas depois do lançamento.
- Durante no mínimo 7(sete) dias, as superfícies expostas do concreto deverão ser conservadas úmidas.

### **Desfôrmas e Descimbramento**

A retirada das formas deverá obedecer ao disposto na NBR 6118/2007, devendo-se atentar para os prazos ali recomendados:

- 3 (três) dias para as faces laterais;

- 14(quatorze) dias para as faces inferiores, deixando-se pontaletes perfeitamente alinhados e devidamente espaçados;
- 21 (vinte e um) dias para as faces inferiores sem pontaletes;

Para desfôrma em prazos menores, deve haver um acompanhamento rigoroso dos resultados de laboratório para resistência e deformações do concreto e, ainda, a anuência formal e por escrito do autor do projeto.

As fôrmas deverão ser retiradas sem choque, obedecendo-se a um programa de descimbramento; o escoramento será retirado de maneira progressiva, particularmente aquele das peças em balanço. Nesse caso, o mesmo ocorrerá da extremidade livre do balanço para a apoiada.

Nos casos de serem deixados pontaletes após a desfôrma, estes não devem produzir momentos de sinais contrários aos do carregamento com que a peça foi projetada, que possam vir a provocar trincas e/ou rompimento.

### **Tratamento do Concreto**

O tratamento do concreto estrutural aparente deverá ser: limpeza, esmerilamento, remoção de excessos e impermeabilização com líquido “rain stoper” a base de silicone, em 03 (três) demãos, deixando o concreto na cor natural.

### **Considerações Finais**

Estas recomendações referem-se aos procedimentos adequados para o controle de aceitação ou de recebimento do concreto em obra tanto seja este produzido no próprio canteiro quanto na central dosadora.

O controle do concreto deverá ser sistemático.

A totalidade do concreto da estrutura deverá ser dividida em lotes, para efeito de controle e aceitação.

Cada lote será formado por peças estruturais concretadas em uma mesma etapa, com volume

<30 m<sup>3</sup>, com características dos materiais (cimento, água e areia) uniformes.  
Ex.:Pilares, vigas e lajes de um andar, cada um desses grupos forma um lote.

De cada lote, será retirado no mínimo 6,0 (seis) corpos de provas, a serem rompidos com 7, 14 e 28 dias.

Os elementos estruturais (vigas, pilares, lajes e etc), deverão estar perfeitamente identificados no lote e transcritos no laudo de Controle Tecnológico do Concreto.

A obra deve ser executada conforme as recomendações gerais do Projeto Estrutural (NBR- 6118/2007) e da norma (NBR-14.931/2003) – “ Execução de Estruturas de Concreto Armado - Procedimentos”.

Os laudos deverão ser arquivados para formar o dossiê da obra.

Os aços para armações dos elementos estruturais não devem ser comprados e/ou estocados no canteiro da obra em quantidades que ocasionem uma permanência ou estoque por longo período, para que evite a contaminação por cloreto.

## **5. Alvenaria e Painéis**

### **Tijolo cerâmico**

Obedecerão as normas da ABNT, NBR 8545/84 de 30/07/1984 (NB-788/830) – “Execução de alvenaria sem função estrutural de Tijolos e Blocos Cerâmicos”.

Serão empregados tijolos de seis furos, assentes com argamassa de cimento e areia média na proporção indicada no quadro de argamassas (ver item 4.2); sendo expressamente proibida a colocação de tijolos com furos voltados para as faces externas da alvenaria.

Conforme a disposição dos tijolos, as alvenarias são executadas de modo que se obtenha após o revestimento, as espessuras de 15 e 20cm.

As fiadas devem ficar perfeitamente alinhadas, aprumadas e niveladas com juntas de espessura não superior a 20mm.

Os tijolos serão bem molhados antes do assentamento, que iniciará pelas extremidades, ou nas ligações com outros elementos da edificação; devidamente aprumadas de forma a serem tomadas como guias para a execução de cada fiada.

De modo a se garantir o perfeito travamento das alvenarias com quaisquer elementos da estrutura, vigas ou lajes, etc., a junção entre eles será executada empregando argamassa com expensor, ou cunhas de concreto pré-fabricadas, ou ainda tijolos maciços aplicados obliquamente, com alturas aproximadas de 30mm, 80mm e 150mm, respectivamente; respeitando-se o prazo mínimo de sete dias entre a interrupção da alvenaria e encontro ou aperto.

As alvenarias não terão comprimento superior a 5,00m (cinco) metros, nem altura superior a 3,00 m (três) metros, sem pilaretes e cintas de amarração em concreto armado respectivamente, dimensionados pelo autor do projeto de estruturas.

Sobre os vãos de portas e janelas serão empregadas vergas, e sob os vãos de janelas, as contra-vergas. Ambas com altura mínima de 10,00cm (dez) centímetros, e excederão 30,00cm (trinta) centímetros para cada lado.



Na confecção de canaletas ou outro elemento específico, será empregado tijolo de



dois furos e dimensões 0,05m x 0,09m x 0,19m; assentes com argamassa de cimento e areia na proporção 1:4 ; revestidas interna e externamente com chapisco de fixação e reboco com igual argamassa.

Em alvenarias de elevação serão empregados tijolos de seis furos, assentes com argamassa de cimento e areia média nas proporções indicadas no Quadro de Argamassa, item 4.2.

Para execução de “membros” de vãos de portas formando “bonecas” de alvenaria, as “bonecas” deverão ser executadas com  $\frac{1}{2}$  (meio) tijolo ou (10x10x20)cm ou (9x9x14)cm.

As alvenarias obedecerão às condições básicas de esquadro, prumo, nível, alinhamento e amarração entre os painéis de modo a garantir a rigidez e estabilidades dos mesmos.

Todas as alvenarias com defeitos e imperfeições, deverão ser demolidas e refeitas, sem ônus para a CONTRATANTE.

Todos os resíduos oriundos desses serviços deverão ser retirados de imediato da obra que deverá ser mantida sempre limpa em prol da segurança do trabalho, da organização e da estética do canteiro de obras.

Os traços de argamassa para alvenarias deverão ser os traços A – 3 e A – 4 respectivamente 1:3 e 1:4.

#### a) CRITÉRIOS DE MEDIÇÃO E PAGAMENTO

Será feita pela área, em metro quadrado (m<sup>2</sup>), de alvenaria e ou divisória executada, conforme dimensões do Projeto.

O pagamento será por preço unitário contratual e conforme medição aprovada pela Fiscalização aprovada pela Fiscalização

## **6. Cobertura**

### **Estrutura em Madeira**

Serão obedecidas as normas da ABNT relativas ao assunto, especialmente a relacionada a seguir:

NBR 7190 – Projeto de estruturas de madeira;

A estrutura de madeira deverá ser executada de acordo com as orientações contidas no projeto estrutural.

A madeira estrutural a ser utilizada deverá ser a indicada no projeto estrutural.

## **Telhamento com Telha de PVC**

A montagem pode ser feita de baixo para cima. Se o telhado for de duas águas, monte simultaneamente ambos os lados. Esse sistema de montagem garante um melhor alinhamento do telhado e encaixe das telhas;

Outra opção de montagem é a montagem por panos. Nesse caso, deve-se tomar cuidado para não se perder o alinhamento do telhado;

Antes de iniciar a montagem, verifique a distância entre os apoios recomendada para cada espessura de madeira (Tabela de Características Técnicas) e alinhamento da estrutura;

Utilize o método da guia de fio de nylon para corrigir imperfeições no esquadro da estrutura e garantir um perfeito alinhamento do beiral;

O método da guia de fio de nylon consiste em fixar um pedaço de madeira nas duas extremidades da estrutura e puxar um fio de nylon, alinhando as telhas uma a uma;

Utilize tábuas de apoio para fixar a primeira telha da cobertura, sempre com a fixação recomendada para cada perfil. Coloque a telha seguinte recobrindo a lateral da telha anterior e já faça a fixação;

Nunca pise diretamente sobre as telhas. Se necessário, coloque tábuas apoiadas sobre a estrutura para a distribuição do peso sobre ela. Desloque as madeiras de acordo com a sequência de instalação;

Fixe as telhas imediatamente após colocá-las sobre a estrutura (parafusos + fixadores

de abas, no caso de Telhas Trapezoidais);

Instale simultaneamente as telhas e as peças de acabamento, a fim de evitar um deslocamento posterior do montador sobre as telhas, o que poderá danificar o seu acabamento;

O corte das telhas na obra deve ser limitado ao mínimo. Caso seja necessário, utilize tesouras ou serras para metal;

O corte pode ser feito na largura ou na diagonal das telhas, mas nunca deve ser feito no sentido do comprimento.

#### a) CRITÉRIOS DE MEDIÇÃO E PAGAMENTO

Os serviços serão medidos pelas áreas de projeção horizontal (área delimitada pelas linhas da projeção do telhado), em metros quadrados, conforme dimensões do projeto.

O pagamento será efetuado por preço unitário contratual e conforme medição.

### **7. Pavimentação**

#### **Lastro de Concreto**

A camada impermeabilizada deverá ser executada sem solução de continuidade, de modo a recobrir inteiramente a superfície especificada com aditivo impermeabilizante de pega normal para argamassas de concretos sem armação e concreto não estrutural, consumo 150kg/m<sup>3</sup>, preparo com betoneira, nas áreas dos wc's da escola e da unidade de qualidade de vida em contato com o terreno.

#### **Porcelanato**

Todos os pisos a pavimentar com o material acima especificado, terão caimento necessário para perfeito e rápido escoamento das águas para os pontos de coleta.

A colocação será feita de modo a deixar juntas perfeitamente alinhadas, de espessura mínima e tomadas com rejunte Quartzito ou equivalente, em cor a ser definida posteriormente pelo autor do projeto.

Deverão ser previstas, juntas de dilatação de 5 em 5 metros, com espessura constante de 1 cm, na menor dimensão da área a ser pavimentada.

Para o assentamento será usada argamassa de cimento e areia no traço 1:3 ou Argamassa específica.

Depois de terminada a pega da argamassa, será verificada a perfeita colocação,

percutindo-se os ladrilhos e substituindo-se as peças que denotarem pouca segurança.

Serão utilizados Porcelanato 45x45 cm, na cor Cinza Claro, Marca Elizabeth, Eliane ou Similares.

### **Concreto / Cimentado/ Desempenado**

Os pisos de concreto/cimentado desempenado obedecerão às seguintes especificações:

Os locais a pavimentar indicados no projeto arquitetônico onde não existir laje de concreto armado, será em concreto de 2X2 metros, traço 1:2,5:3,5, espessura de 6 cm; concretados alternadamente em juntas secas e desempenando logo após a concretagem e antes da pega do concreto.

Antes da concretagem das placas deverá ser previamente regularizada, nivelada e compactada mecanicamente toda a superfície de base, observando também se todas as tubulações que porventura devam passar sob o piso já foram colocadas.

### **Concreto Armado**

Em toda área do estacionamento do pavimento térreo será o piso será constituído por placas de concreto armado com telas soldadas, posicionadas a 30 mm da face superior e 25 mm da face inferior, unidas com barras de transferência em juntas construtivas ou serradas. O uso de armaduras compostas por telas soldadas, em pisos industriais, tem como finalidade o reforço estrutural e/ou combate às fissuras de retração do concreto. Para transferência de cargas e ligação entre as placas de concreto são utilizadas armaduras denominadas, respectivamente, barras de transferência e barras de ligação. O sistema é empregado em indústrias, estacionamentos, depósitos, armazéns, quadras esportivas, pátios de carga e descarga, estradas, aeroportos, postos de gasolina, entre outros.

#### **Características técnicas**

As placas de concreto armado para piso com emprego de tela dupla podem apresentar dimensões de até 12 m de largura por 12 m de comprimento, respeitando a espessura mínima de 13 cm. Para dimensões maiores é necessário o aumento da bitola da tela superior. De acordo com a empresa, a taxa de armadura (bitola das telas) é estabelecida em função das solicitações devidas às cargas atuantes.

Os materiais utilizados na execução do piso são os seguintes: brita, empregada como lastro; manta de polietileno (lona preta), empregada sobre a brita; espaçadores plásticos; tela de aço eletrossoldada; espaçadores metálicos treliçados; barras de transferência lisas; barras de ligação; poliestireno expandido (EPS), utilizado nos encontros das placas de piso com paredes e pilares para permitir a movimentação por efeito higrótérmico; agentes de cura ou de proteção para cura; eventuais endurecedores e selantes para juntas.

#### a) CRITÉRIOS DE MEDIÇÃO E PAGAMENTO

Será feita pela área, em metro quadrado (m<sup>2</sup>), de alvenaria e ou divisória executada, conforme dimensões do Projeto.

O pagamento será por preço unitário contratual e conforme medição aprovada pela Fiscalização.

### 8. INSTALAÇÕES HIDRÁULICAS

As instalações hidráulicas deverão atender à norma NBR 5626/1998 “Instalações prediais de água fria”, com postura exigida pela concessionária local e deverá obedecer as orientações constantes no projeto específico, que contempla a localização e caminhos de todas as peças, de acordo com o dimensionamento.

Devem ser obedecidas prescrições abaixo relacionadas:

Os tubos e conexões serão de PVC rígido e soldável nos diâmetros indicados em projetos e/ou em planilha orçamentária.

As tubulações de distribuições de água serão executadas antes do fechamento dos rasgos nas alvenarias ou de seu envolvimento por argamassa, totalmente cheias de água, para eliminação completa de ar e, em seguida, submetida à prova de pressão interna;

Os reservatórios empregados serão em fibra de vidro, e conterão todos os acessórios necessários ao perfeito funcionamento, tais como adaptadores, flanges, registros, luvas, bóias, tubulações de sucção e recalque, etc.

Isolamentos de pontos serão executados de acordo com a instalação existente usando-se caps e/ou taps soldáveis e/ou roscáveis nos diâmetros respectivos.

Demais instalações não especificadas deverão obedecer às indicações do projeto com a devida aprovação da FISCALIZAÇÃO.

As deflexões das canalizações serão executadas com o auxílio de conexões apropriadas. Não será permitido aquecimento nas tubulações.

As tubulações serão instaladas embutidas nas alvenarias, salvo quando fixadas na laje de teto do pavimento., devendo, neste caso, serem fixadas por braçadeiras de 2 em 2 metros, no máximo.

A execução de furações, rasgos e aberturas necessárias em elementos da estrutura de concreto armado para passagem de tubulações deverá ser precedida de consultas prévias e análise do projeto de cálculo estrutural da edificação para estudo de sua viabilidade.

As canalizações de distribuição de água nunca serão inteiramente horizontais, devendo apresentar declividade mínima de 2% no sentido do escoamento, não se admitindo o

sentido inverso.

As curvaturas dos tubos, quando inevitáveis, devem ser feitas sem prejuízo de sua resistência à pressão interna, da seção de escoamento e da resistência à corrosão.

Durante a execução das instalações e até a montagem dos aparelhos, as extremidades livres das canalizações serão vedadas com buchões rosqueados ou plugues, convenientemente apertados, não sendo admitido o uso de buchas de madeira ou papel para tal fim.

Com exclusão dos elementos niquelados, cromados ou de latão polido, todas as demais partes aparentes da instalação, tais como canalizações, conexões, acessórios, braçadeiras, suportes, tampas, etc., deverão ser pintadas depois de prévia limpeza das superfícies com benzina.

As tubulações de distribuição de água serão, antes de eventual pintura ou fechamento dos rasgos das alvenarias ou de seus envolvimentos por capas de argamassa, lentamente cheias de água para eliminação completa do ar e, em seguida, submetidas à prova de pressão interna. Essa prova será feita com água sob pressão 50% superior à pressão estática máxima na instalação, não devendo descer, em ponto algum da canalização, a menos de 1 Kg/ cm<sup>2</sup>. A duração da prova será de 6 horas, pelo menos.

De um modo geral, toda a instalação de água será convenientemente verificada pela Fiscalização, quando às suas perfeitas condições técnicas de execução e funcionamento.

## **9. Instalações Sanitárias e Rede de Drenagem**

As instalações sanitárias deverão atender à norma NBR 8160/1999 – “Sistemas Prediais de Esgoto Sanitário – Projeto e Execução”, com postura exigida pela concessionária local e deverá obedecer as orientações constantes no projeto específico, que contempla a localização e caminhos de todas as peças de acordo com o dimensionamento.

Todas as tubulações serão em pvc rígido soldável branco de esgoto série normal obedecendo às seções especificadas no projeto.

As ligações entre segmentos de canalização deverão:

Ocorrer nas caixas ou através de peças especiais; Garantir fácil acesso para inspeção;

Apresentar declividade contínua e alinhamentos perfeitos entre as caixas de inspeções; As caixas e os ralos sifonados serão de PVC, com dimensões indicadas no projeto.

As caixas de passagem e inspeção serão confeccionadas em alvenaria de tijolos cerâmicos sobre lastro de concreto simples de FCK 10MPa, com dimensões especificadas em projeto; revestimentos interno e externo com argamassa de cimento e areia, 1:4, em volume, cantos internos arredondados e tampa em concreto armado e alça de ferro, ou grelha, conforme

a finalidade.

Nos tubos soldáveis a solda deverá ser executada com adesivo apropriado e após se lixar e limpar a ponta e bolsa dos tubos e conexões. Antes da solda, deverá ser marcada a profundidade da bolsa sobre a ponta do tubo, objetivando a perfeição do encaixe, que deverá ser bastante justo, uma vez que a ausência de pressão não estabelece a soldagem.

Nos tubos c/ ponta e bolsa a vedação das juntas poderá ser executada por meio de anéis de borracha ou com adesivo próprio, não devendo, todavia, tais processos serem utilizados conjuntamente. A aplicação do adesivo seguirá as mesmas normas descritas para os tubos com juntas soldáveis. Para a utilização do anel de borracha a ponta do tubo deverá ser chanfrada e o anel, previamente lubrificado c/ material apropriado, será devidamente encaixado no canal da bolsa do tubo ou conexão. A profundidade total da bolsa deverá ser no mínimo 0,5 do diâmetro externo correspondente para os tubos e 0,25 do diâmetro externo correspondente no caso das conexões.

Nos casos em que as canalizações são fixadas em paredes e/ou suspensas em lajes, os tipos, dimensões e quantidades dos elementos portantes ou de fixação (braçadeiras, perfilados “u”, bandejas, etc...) serão determinados de acordo com o diâmetro, peso e posição das tubulações.

As furações, rasgos e aberturas, necessários em elementos da estrutura de concreto armado, para passagem de tubulações, deverão ser executadas através de técnica e equipamentos apropriados, sem o uso de ponteiros, talhadeiras e marretas, devendo ser consultado o responsável técnico pelo projeto de cálculo estrutural da edificação.

Deverá ser procedida uma verificação geral dos níveis até o destino final do esgoto. Os tubos serão assentados com a bolsa voltada em sentido oposto ao do escoamento.

A instalação deverá ser dotada de todos os elementos necessários às possíveis e futuras operações de inspeção e desobstrução.

As extremidades das tubulações de esgoto serão vedadas até a montagem dos aparelhos sanitários com bujões de rosca ou plugues, convenientemente apertados, sendo vedado o emprego de buchas de papel ou madeira, para tal fim.

Serão tomadas todas as precauções para se evitar infiltrações em paredes e tetos, bem como obstruções de ralos, caixas, calhas, condutores, ramais ou redes coletoras.

Os aparelhos sanitários serão cuidadosamente montados de forma a proporcionar perfeito funcionamento, permitir fácil limpeza e remoção, bem como evitar a possibilidade de contaminação de água potável.

As canalizações internas serão, sempre, acessíveis por intermédio de caixas de inspeção ou peças especiais de inspeção, como tubos operculados e bujões.



Os sifões serão visitáveis ou inspecionáveis na parte correspondente ao fecho hidráulico, por meio de bujões com rosca de metal ou outro meio de fácil inspeção.

As instalações pluviais serão executadas rigorosamente conforme o projeto de instalações de águas pluviais.

Toda tubulação vertical será executada somente nos shafts projetados na arquitetura e nas descidas no pavimento térreo deverão ser embutidas na alvenaria sempre que o shaft não possuir continuidade nesse pavimento. No ponto de coleta de cada coluna (cobertura) será executado sistema contra entrada de material sólido – ralo abacaxi.

Para cada tubo de queda (tubulação vertical) será executado caixa de coleta de águas pluviais no pé da descida, essa caixa possuirá tampa hermética sempre que for localizada em ambiente coberto e grelha nos ambientes descobertos, conforme projeto.

Serão confeccionadas sarjetas em concreto de fck 10 MPa, com dimensões de (0,40 x 0,05)m, ou conforme citado em projeto. Terá caimento voltado para o meio fio.

#### a) CRITÉRIOS DE MEDIÇÃO E PAGAMENTO

A medição será feita por metro de tubo assentado, testado e aceito pela Fiscalização, incluindo as conexões utilizadas. Em alguns casos, quando previsto em contrato, tubos, conexões e acessórios poderão ser medidos separadamente, por unidade (un) assentada.

O pagamento será por preço unitário contratual e conforme medição aprovada pela Fiscalização.

### **10. Instalações Elétricas, SPDA, Cabeamento Estruturado, TV, Internet e Instalação de Climatização**

#### **Considerações gerais**

Serão executadas de acordo com as normas NBR-5410/2004 “Instalações elétricas de baixa tensão” e a NBR.14039/2005 “Instalações elétricas de 1,0kV a 36,2 kV”, e as prescrições da concessionária local.

Todas as instalações serão executadas com esmero e bom acabamento. Os condutores, condutos e equipamentos cuidadosamente arrumados em posição firmemente ligados às estruturas de suporte dos respectivos pertences.

Todas as caixas e extremidades dos tubos serão, antes da concretagem e durante a construção, convenientemente vedadas, a fim de evitar a penetração de detritos e umidade.

As caixas embutidas nas paredes facearão o revestimento da alvenaria devidamente niveladas e aprumadas.

Os eletrodutos empregados serão de PVC rígido, rosqueáveis na cor preta, com diâmetros especificados em projeto; poderão ser embutidos e/ou aparentes, usando-se para

execução dos respectivos itens de serviços os elementos necessários.

A ligação entre os eletrodutos será feita por meio de luvas ou outras peças que assegurem regularidade na superfície interna, bem como, a continuidade elétrica.

O acabamento entre o eletroduto e as caixas 4x2 e 4x4 deverá ser feito com buchas e arruelas de alumínio. As caixas 4x2 a 4x4 serão do tipo PVC rígida.

Caixa de passagem no piso, de alvenaria com tampa de concreto, conforme dimensões indicadas em projeto.

Não será permitido uso de curvas feitas com fogo.

As eletrocalhas empregadas seguirão rigorosamente as especificações e dimensões de projeto, serão providas dos acessórios necessários, inclusive elementos de apoio e fechamento. Serão do tipo perfil “U”, perfurado sem tampa, em chapa pré zincada à fogo com 18 micra de camada de zinco por face, com dimensões conforme projeto.

Nas instalações subterrâneas, os cabos não deverão sofrer esforços de tração, capazes de danificar seu isolamento.

Serão empregadas guias de aço galvanizado ou PVC para auxiliar à enfição.

Os aparelhos de iluminação serão providos de arremate junto ao teto, paredes ou piso, e instalados de maneira que seu peso seja suportado, com fixação rígida, pelos elementos construtivos. Deverão seguir as especificações de projeto e planilha orçamentária.

Serão executados testes de amperagem e condutividade elétrica do fio e/ou cabo no todo (do ponto que atende a luminária revisada até o quadro de distribuição).

No isolamento de pontos de iluminação deve-se utilizar inclusive tampa cega.

A fixação dos interruptores e tomadas nas caixas estampadas somente será feita com parafusos metálicos zincados.

### **Quadro de Distribuição Elétrica**

Deverá seguir as orientações do projeto e normas técnicas.

Os barramentos de terra e de neutro dos quadros deverão ser isolados da carcaça através de isoladores de epóxi.

No barramento das fases do QGBT deverá ser instalado dispositivo para proteção contra surtos, DPS.

Disjuntores do tipo termo-magnético em caixa moldada com alavanca liga-desliga, serão do tipo monofásico e trifásicos com Icc em 380/220V = 5KA, isso para os disjuntores de distribuição, Icc = 10KA para os disjuntores, acima de 100A e Icc = 40KA, para o disjuntor do

Quadro Geral de Baixa Tensão(QGBT). Todos com curva de atuação tipo “C”.

Protetores de surto: tipo pára-raios eletrônicos em caixa moldada 220V de 8KA e 40KA, conforme projeto.

Nos quadros elétricos, os disjuntores deverão ser identificados com plaquetas de acrílico, prever uma folga de 20% de disjuntores.

No caso de redes de 127 Volts, deverão ser previstos condutores de seção mínima de 4 mm<sup>2</sup> para os circuitos que alimentarão os terminais de auto-atendimento.

### **Condutores de Energia**

Os condutores deverão ser flexíveis e deverão estar de acordo com o dimensionamento e especificação exposto no projeto e/ou planilha orçamentária, com isolamento resistente ao fogo, antichama.

Deverá ser instalado UM CONDUTOR TERRA EXCLUSIVO PARA CADA CIRCUITO, vindo direto do barramento de terra do respectivo quadro de distribuição, o qual deverá ser interligado diretamente ao BEP (projeto de SPDA) (Barramento de Equipotencialização Principal) da edificação.

Os circuitos elétricos deverão ter seus condutores dispostos sob a seguinte convenção:

Fase - preto, vermelho, marrom ou branco

Neutro - azul claro ou escuro

Terra - verde claro ou escuro

Retorno – amarelo

Todos os circuitos de energia serão identificados com anilhas plásticas em ambas as extremidades dos condutores.

As emendas e derivações de condutores de energia deverão ser estanhadas e isoladas com fita de alta-fusão e recobertas com fita isolante antichama.

As ligações dos condutores aos componentes elétricos devem ser feitas por meio de terminais de compressão apropriados. Nas ligações devem ser empregadas arruelas lisas de pressão ou de segurança (dentadas), além dos parafusos ou porcas e contraporcas, onde aplicáveis. No caso de dois condutores ligados a um mesmo terminal (ou borne), cada condutor deve ter seu terminal.

Os condutores de energia na entrada e saída de eletrocalhas, conduletes e caixas, atravessando furos na chapa, deverão ser protegidos por buchas de passagem.

Fios e cabos de condutores de cobre com isolamento na classe de 750V para baixa tensão em circuitos de distribuição, 1KV para circuitos alimentadores. Todos os condutores serão isolados em termoplástico (PVC), exceto o alimentador do Quadro Geral de Baixa Tensão que será isolado em termofixo (XLPE).

### **Tomadas**

As tomadas utilizadas serão do tipo 2P+T 10 A (de acordo com projeto e planilha orçamentária).

No piso, as tomadas serão instaladas em caixas de dimensões apropriadas (conforme indicado em projeto), com tampa em latão polido articulável, de forma a permitir o seu fechamento sem pressionar o cabo de alimentação do equipamento.

Todas as tomadas deverão ser identificadas por etiquetas adequadas, em coerência com sua ligação e conforme numeração do projeto.

Todas as tomadas de energia, antes de seu uso, deverão ser testadas e verificada a polaridade correta dos pinos, conforme abaixo:

Fase: pino direito;

Neutro (ou fase nos sistemas bifásicos): pino esquerdo;

Terra: pino inferior.

Nas instalações subterrâneas, os cabos não deverão sofrer esforços de tração, capazes de danificar seu isolamento.

Serão empregadas guias de aço galvanizado ou PVC para auxiliar à enfição;

Em locais previamente determinados, serão instalados pontos de força para aparelhos de ar condicionado, tipo split, embutidos e/ou aparentes (conforme projeto), incluindo disjuntor, alimentação do quadro de distribuição até o ponto, com cabo flexível de cobre não inferior a 4,00 mm<sup>2</sup>, tubulação em eletroduto de PVC rígido; dreno de tubo PVC de 1" e aterramento.

### **Sistema de Proteção Contra Descargas Atmosféricas**

As instalações referentes ao sistema de proteção contra descargas atmosféricas deverão seguir rigorosamente as orientações de projeto específico e normas pertinentes.

Conforme o art. 188 da Lei Estadual nº 6.546 de 29 de dezembro de 1995 (COSCIP-MA), O Corpo de Bombeiros exigirá instalação de pára-raios em toda edificação industrial ou comercial com área superior a 1.500m<sup>2</sup>.

O SPDA deverá ser executado atendendo ao procedimento da NB-165/70 – proteção de edificações contra descargas atmosféricas contra descargas atmosféricas (NBR5419/2001).

O SPDA é o sistema completo destinado a proteger uma estrutura contra efeitos das descargas atmosféricas. É composto de um sistema externo de proteção e de um sistema interno de proteção.

O sistema externo de SPDA consiste de capttores, condutores horizontais e de descida e sistema de aterramento.

O sistema interno de SPDA consiste de um conjunto de dispositivos, e procedimentos que reduzem os efeitos elétricos e magnéticos da corrente de descarga atmosférica dentro do volume a proteger.

O SPDA projetado não pode assegurar proteção absoluta de uma estrutura, pessoas e objetos. Contudo visa minimizar os possíveis efeitos perigosos associados ao fenômeno e reduzir significativamente os riscos de danos.

### **Capttores ou terminais aéreos.**

Os capttores consistem de hastes verticais para fixação em mastro e em telha metálica ou fibrocimento.

Não será admitidos capttores com formatos especiais ou de metais de alta condutividade, ou, ainda, ionizantes, radioativos ou não.

O captor tipo Franklin será executado para a proteção específica da antena, devendo ter seu condutor interligado a malha horizontal no ponto mais próximo. Ainda, para a antena deverá ser executada uma descida específica para aterramento da mesma interligada à malha de aterramento somente no chão através de solda exotérmica, deixar sobra de cabo junto à base da antena.

No caso de detalhados metálicos O telhado e as estrutura metálica de sustentação do mesmo deverá ser aterrada através de um jumper.

O prédio deverá ser circundado com uma malha de cabo de cobre nu de seção 35mm<sup>2</sup>, fixada diretamente à alvenaria e no telhado metálico conforme encaminhamento detalhado em projeto.

### **Condutores de descidas**

A descida será executada em barra de cobre fixada em parede ou estrutura de concreto até altura de 3m onde será conectada à cabo de cobre nu que a partir daí desce embutido em eletroduto de PVC, nessa descida será executada caixa modelo sobrepor com conector para medição do aterramento.

Barra chata de cobre 3/4" x 3/16" com pintura esmalte sintético na cor cinza. Cabo de cobre nu seção 35mm<sup>2</sup>.

### **Subestação**

A subestação será alimentada através de um ramal urbano, proveniente do alimentador existente - CONTRATANTE que passa nas imediações da construção.

Em casos de deslocamento de postes e subestações existentes, os serviços deverão ser executados rigorosamente por profissionais especializados em linhas aéreas de baixa e alta tensão. Os procedimentos deverão ser executados em observância com as normas técnicas e disposições da concessionária local.

#### **a) CRITÉRIOS DE MEDIÇÃO E PAGAMENTO**

Os serviços serão medidos por unidade instalada. A medição somente será efetuada após a energização e teste da instalação, com posterior aceite pela Fiscalização.

Estão incluídos nos preços as caixas para instalação das tomadas, os serviços de abertura dos rasgos e chumbação das mesmas, além das tomadas apropriadas, com seus respectivos espelhos e acabamentos, bem como sua conexão

Ao sistema de aterramento. Eletrodutos, conexões, caixas de passagem, fios ou cabos serão medidos separadamente, conforme composições pertinentes.

O pagamento será por preço unitário contratual e conforme medição aprovada pela Fiscalização.

### **11. Combate a Incêndio e Pânico**

Deverá ser executado conforme projeto de incêndio.

Para os elementos de compartimentação, deverão também ser atendidos os requisitos de estanqueidade e isolamento para possibilitar a minimização de danos a edificações adjacentes e à infra-estrutura pública.

A iluminação de emergência deverá ter luminárias distribuídas pelos acessos, escadas, circulações, subsolos, casas de máquinas, barriletes de distribuição de incêndio, descargas, enfim, em todas as rotas de saída e em locais onde for necessário o acesso ou presença do corpo de bombeiros.

A iluminação de emergência deverá ser prevista e/ou projetada de tal maneira que a distância máxima entre dois pontos (de iluminação) seja igual a quatro vezes a altura de instalação, não podendo exceder a quinze metros. Seguir as orientações das normas brasileiras atinentes ao assunto.

A sinalização de emergência (ou sinalização de saída) deverá ter letras, números, pictogramas e símbolos na cor branca, em fundo na cor verde fotoluminescente, para as situações de orientação e salvamento facilitando principalmente a localização das rotas de saída.

A sinalização de orientação, bem como a instalação do alarme de incêndio deverá ser executada atendendo às condições pertinentes e fixadas pela instrução normativa referente, do corpo de bombeiros, ou pelas normas brasileiras em vigor.

As especificações não contempladas neste memorial deverão estar detalhadamente colocadas nos projetos específicos.

Todos os materiais utilizados na confecção das instalações de proteção contra incêndio devem atender rigorosamente às normas brasileiras referentes, não sendo aceitos produtos sem a devida certificação.

O CONSTRUTOR executará todos os trabalhos necessários à instalação dos extintores.

Somente serão aceitos extintores que possuam o selo da marca de conformidade da ABNT, seja de vistoria ou inspecionado, respeitando as datas de vigências (carga e carcaça). A carga inicial será efetuada no máximo a 30 dias da data de recebimento da obra.

Os extintores deverão ser colocados nos locais indicados no projeto de combate a incêndio, onde haja menor probabilidade de o fogo bloquear o seu acesso. Devem ficar visíveis. Não podem ser encobertos ou obstruídos por pilhas de materiais de qualquer tipo.

Os locais destinados às unidades de extintores deverão ser devidamente sinalizados, as paredes com discos e setas indicativas e o piso, com um quadrado (1x1m) pintado de vermelho.

Especificação dos materiais:

Unidade de extintores de parede deverão ser instalados na parede na altura determinada em projeto:

- Unidade de extintor CO2 – 6Kg
- Unidade de extintor H2O – 10 l
- Unidade de extintor PQS – 6 Kg

#### a) CRITÉRIOS DE MEDIÇÃO E PAGAMENTO

A medição será feita por metro de tubo assentado, testado e aceito pela Fiscalização, incluindo as conexões utilizadas. Em alguns casos, quando previsto em contrato, tubos, conexões e acessórios poderão ser medidos separadamente, por unidade (un) assentada. O pagamento será por preço unitário contratual e conforme medição aprovada pela Fiscalização



## **12. Revestimento de Parede e Teto**

### **Chapisco**

Precedendo a execução dos revestimentos, será executado chapisco sobre as superfícies, internas e externas, das alvenarias e das peças em concreto a serem rebocadas, especificadas no projeto arquitetônico.

Serão preparadas quantidades de argamassa na medida das necessidades dos serviços a executar diariamente, de maneira a ser evitado o início do endurecimento da argamassa antes de seu emprego. Será rejeitada pela FISCALIZAÇÃO e inutilizada, toda a argamassa que apresentar vestígios de endurecimento, sendo expressamente vedado tornar a amassá-la.

As superfícies a serem chapiscadas deverão ser limpas e abundantemente molhadas antes da chapiscagem. Eliminar gorduras, vestígios orgânicos (limo, fuligem) e outras impurezas que possam acarretar futuros desprendimentos.

A execução, mecânica ou manual, terá como diretriz o lançamento violento da argamassa contra a superfície e a preocupação de não haver uniformidade na chapiscagem. A argamassa retirada ou caída das superfícies não poderá ser reutilizada e ao fim do dia será retirada do amassadouro a argamassa que não tiver sido empregada, sendo expressamente vedado reaproveitá-la.

Os revestimentos subsequentes ao chapisco somente serão iniciados após a completa secagem deste.

O chapisco deverá ser executado com argamassa de cimento e areia no traço 1:3. Sua aplicação será manual, com o uso da colher de pedreiro ou trincha.

### **Reboco Liso**

Serão executados com argamassa de cimento sobre as superfícies da alvenaria previamente chapiscadas, após a colocação de batentes, canalizações embutidas e chumbadores. Para a aplicação do reboco liso, este deverá ser fortemente comprimido contra a superfície a revestir, seguindo-se seu desempenho à régua e desempenadeira de madeira. O reboco liso somente será iniciado após a pega do chapisco (onde houver), assentamento de peitoris e marcos.

A execução deste revestimento merecerá cuidados especiais quanto ao alinhamento e prumo, sendo vetada a correção de qualquer imperfeição da alvenaria neste sentido, com o uso de argamassa. A superfície para aplicação do reboco liso deverá também ser bastante molhada antes de sua aplicação. A espessura final do reboco liso não deverá ultrapassar a 2 cm, sendo o paramento da superfície perfeitamente liso e plano.

O reboco interno e externo terá espessura média de 2 cm e traço 1:6 de cimento e areia, com adição de produto químico, tipo Kimical ou similar, nas quantidades especificadas pelo fabricante. Após a adição do cimento, o emprego da argamassa será imediato não se admitindo, em hipótese alguma, que o mesmo ocorra após o início da “pega”. Para obter-se um acabamento camurçado, a massa única, após desempenada, deverá ser alisada com o emprego de uma esponja molhada, em movimentos circulares sobre a superfície molhada.

O reboco será aplicado sobre todas as paredes internas e externas e superfícies de concreto, exceto onde outro tipo de revestimento for indicado nos projetos fornecidos pela planilha orçamentária.

### **Emboço**

Entende-se como emboço, a argamassa aplicada sobre a superfície chapiscada com acabamento sarrafeado.

O emboço de cada pano de parede, interno ou externo, somente será iniciado depois de embutidas todas as tubulações projetadas, concluídas as coberturas e após a completa pega das argamassas de assentamento da alvenaria e chapisco. De início, serão executadas as guias, faixas verticais de argamassa, afastadas de 1 a 2 m, que servirão de referência. As guias internas serão constituídas por sarrafos de dimensões apropriadas, fixadas nas extremidades superiores e inferiores das paredes por meio de botões de argamassa, com auxílio de fio de prumo.

Preenchidas as faixas de cima para baixo entre as referências, deve se proceder ao desempenamento com régua, segundo a vertical. Depois de secas as faixas de argamassa, serão retirados os sarrafos e emboçados os espaços. A argamassa a ser utilizada será de cimento e areia no traço 1:6, com espessura de 25mm, com adição de produto químico, tipo Kimical ou similar, nas quantidades especificadas pelo fabricante.

Depois de sarrafeado, o emboço deverá se apresentar regularizado e áspero, para facilitar a aderência do reboco ou argamassa industrializada para assentamento de revestimento cerâmico.

### **Revestimento Cerâmico**

Nos locais indicados em projeto, serão assentados revestimentos cerâmico de acordo com as especificações indicado no projeto arquitetônico .

O armazenamento e o transporte das peças serão realizados de modo que se evitem quebras, trincas ou contato com substâncias nocivas e outras condições prejudiciais.

Antes do assentamento serão verificadas todas as tubulações elétricas e hidráulicas, quanto a suas posições e funcionamento. Quando recortadas para passagens de conexões,

terminais, caixas de luz, registros, torneiras e outros elementos das instalações. O material cerâmico não deverá apresentar rachaduras e/ou emendas e as aberturas de passagens não devem ultrapassar os limites dos acessórios de acabamento dos respectivos aparelhos.

As placas serão assentadas com argamassa industrializada, tipo cola rejunte, nas cores das peças, sendo a mesma indicada pelo fabricante.

O rejuntamento será executado com super massa, cor branco, 3 mm, seguindo criteriosamente as orientações do fabricante, retirando-se, em seguida, o excesso de argamassa.

Após a cura da argamassa de rejuntamento, as superfícies cerâmicas serão lavadas com sabão neutro, água limpa e auxílio de escova de nylon e vassoura de piaçava.

#### a) CRITÉRIOS DE MEDIÇÃO E PAGAMENTO

Os serviços serão pagos por metro quadrado (m<sup>2</sup>) de revestimento executado e aceito pela Fiscalização.

O emboço e o rejuntamento não serão medidos separadamente.

Os arremates dos cantos com cantoneiras de alumínio serão medidos por metro (m) assentado.

O pagamento será efetuado por preço unitário contratual e conforme medição aprovada pela Fiscalização.

### **13. Pintura**

#### **Condições gerais**

As superfícies a serem pintadas serão examinadas, limpas, e corrigidas de quaisquer imperfeições de revestimento antes do início dos serviços.

A eliminação da poeira será completa (com escova e depois pano seco), tomando-se precauções especiais quanto ao levantamento de pó durante os trabalhos, até que as tintas sequem inteiramente.

As superfícies só deverão ser pintadas quando perfeitamente enxuta.

A segunda demão da pintura será aplicada, após 24h (vinte quatro) horas da aplicação da primeira.

Entre o emassamento e a primeira demão, o intervalo será no mínimo de 48 (quarenta e oito) horas.

Serão aplicadas tantas demãos quantas forem necessárias, até que se obtenha coloração e acabamentos uniformes e os serviços tenham sido aceitos pela FISCALIZAÇÃO.

As tintas deverão ser aprovadas pela FISCALIZAÇÃO nas embalagens originais de fábrica antes de sua aplicação.

Deverão ser evitados escorrimentos ou respingos de tintas nas superfícies não destinadas a pintura, tais como concretos aparentes, ferragens, aparelhos de iluminação, etc., tais superfícies deverão ser protegidas com papel, fita celulose ou materiais equivalentes.

Os respingos que não puderam ser evitados deverão ser removidos com solvente adequado, enquanto a tinta estiver fresca.

Os trabalhos de pintura externa ou em locais mal abrigados não deverão ser realizados em dias de chuva.

#### **Tinta acrílica com selador e emassamento acrílico: sobre reboco**

Lixamento a seco e limpeza do pó;

Aplicação de uma demão de selador acrílico;

Aplicação de massa acrílica em camadas finas e sucessivas;

Lixamento a seco e limpeza do pó;

Três demãos de tinta de acabamento, respeitando-se as recomendações do fabricante.

#### **Esmalte sintético: sobre esquadrias de madeira**

Lixamento e limpeza a seco da superfície p/ retirada do pó;

Aplicação de uma demão de fundo branco fosco;

Aplicação da massa acrílica em camadas finas e sucessivas;

Lixamento a seco e limpeza do pó;

Três demãos de tinta de acabamento, com retoque de massa antes da segunda demão, respeitando-se as recomendações do fabricante.

#### **Esmalte sintético com base antiferruginosa: sobre esquadrias de ferro**

Lixamento e limpeza da superfície;

Aplicação de uma demão de tinta antiferruginosa;

Três demãos de tinta de acabamento.

#### **Pintura com óleo diesel queimado em madeiramento da cobertura**

Este tratamento somente será aplicado após liberação da fiscalização e antes do

assentamento das telhas, e obedecerá a sequência abaixo:

Limpeza da estrutura de madeira;

Aplicação de duas demãos de óleo diesel queimado.

### **Textura acrílica: sobre reboco - três demãos**

Lixamento e limpeza da superfície com pano úmido, para retirada do pó; Aplicação de uma demão de textura acrílica;

Duas demãos de tinta de acabamento respeitando-se as recomendações do fabricante.

### **Pintura para demarcação de piso**

Duas demãos de tinta de acabamento respeitando-se as recomendações do fabricante.

### **Pintura eletrostática para estrutura metálica**

Sobre toda estrutura, será aplicada 1(uma) demão de tinta mastique epóxi, espessura seca de 125 (cento e vinte cinco) micrometros.

A pintura de acabamento será executada com esmalte epóxi, nas demãos necessárias, conforme indicação do fabricante, de modo a obter uma superfície final uniforme.

### **Pintura a base epoxi**

Os revestimentos com tinta a base de resina epoxi serão executados por firma especializada que ofereça garantia dos trabalhos a realizar.

Primeiramente faz-se um emboço de fundo (base) sobre a superfície a revestir, com argamassa A-2, nivelada e com acabamento de desempenadeira de aço e feltro.

Após a cura do emboço, sete dias, no mínimo, deverá ser feita a neutralização das paredes através de lavagem com solução de ácido muriático a 5%, posterior lavagem com água pura.

Depois aplica-se uma demão de massa epoxi para correção dos eventuais defeitos da base e posterior lixamento de 8 a 12 horas de aplicação.

Após o lixamento aplica-se a primeira demão de resina epoxi com rolo ou trincha americana.

Finalmente aplica-se, a revólver, tantas demãos, de tinta à base de resina epoxi quantas forem necessárias até atingir a espessura de 0,5 mm (meio milímetro) no mínimo.

Deverão ser obedecidas as normas dos fabricantes.

#### a) CRITÉRIOS DE MEDIÇÃO E PAGAMENTO

Os serviços de pintura serão medidos pela área executada, em metros quadrados (m<sup>2</sup>), conforme dimensões do projeto.

Quando não especificado no título da composição de custo, os emassamentos serão medidos separadamente.

Os serviços de lixamento e raspagem para preparação das superfícies, antes da aplicação da tinta, assim como o lixamento dos emassamentos, estão considerados nos preços unitários, não sendo objeto de medição em separado.

O pagamento será efetuado por preço unitário contratual e conforme medição aprovada pela Fiscalização.

### **14. Esquadrias de Madeira, Vidro e Alumínio**

#### **Esquadrias de Madeira**

Kit de porta-pronta de madeira em acabamento melamínico branco, folha pesada ou superpesada, fixação com preenchimento total de espuma expansiva.

As portas de madeira serão fixadas em forramento (caixa) de largura equivalente a espessura da alvenaria revestida, e este fixado no vão através de grampos de ferro em número de seis por peça, conforme detalhe específico, a ser chumbado com argamassa de cimento e areia 1:3;

O arremate da alvenaria com a caixa será executado com alizar de 7,00cm (sete centímetros), acabamento boleado, fixados dois jogos por porta.

#### **Esquadria de alumínio e vidro**

Será empregado alumínio anodizado natural, executadas rigorosamente de acordo com as recomendações dos catálogos técnicos dos fabricantes, quanto a perfis e acessórios; as janelas, portas e brises serão especificadas em projeto e/ou planilha orçamentária quanto a dimensões e sistemas de abertura.

O sistema de fechamento das esquadrias será especificado no projeto.

Recomenda-se que os caixilhos sejam colocados somente após a conclusão dos

---

serviços de pedreiro, e assentes em contra marcos previamente fixados na alvenaria, protegidos com aplicação de vaselina industrial, óleo ou tinta-filme, removidos ao final da obra.

### **Esquadria - Vidro Temperado**

A espessura do vidro temperado a ser utilizado deverá ser especificada no projeto arquitetônico e contemplado em planilha orçamentária.

As placas de vidro deverão ser manipuladas de maneira que não entrem em contato com materiais duros, capazes de acarretar defeitos em suas superfícies e bordas.

Todos os cortes e perfurações de chapas de vidro serão necessariamente executadas em fábrica.

Deverá ser assegurada folga da ordem de 3 a 5mm entre o vidro e a esquadria

Os vidros serão de preferência, fornecidos nas dimensões respectivas, procurando-se, sempre que possível, evitar o corte no local da construção.

As ferragens serão de aço inox, incluindo peças de fixação, trinco e puxadores.

### **Ferragens**

Todas as ferragens (dobradiças e trincos) serão novas, em perfeitas condições de funcionamento, de latão cromado ou aço inoxidável, inclusive os parafusos para sua fixação e alumínio reforçado (a serem utilizados nas esquadrias de alumínio).

As fechaduras terão maçaneta tipo alavanca maciça, cilindro e chave pequena.

As dobradiças serão dimensionadas em função da esquadria a elas destinadas, conforme o projeto.



## **Vidro**

O vidro utilizado será liso de espessura 5,00mm (cinco milímetros), fixados nas folhas com baguetes do mesmo material empregado na confecção da esquadria, ou tarugos de PVC.

### **a) CRITÉRIOS DE MEDIÇÃO E PAGAMENTO**

As janelas serão, em metro quadrado (m<sup>2</sup>), de esquadria assentada, as portas por unidades conforme indicações no quadro de esquadria do Projeto.

Obs:

Os serviços estarão concluídos após o fornecimento e colocação "completa", com a esquadria em funcionamento.

O pagamento será por preço unitário contratual e conforme medição aprovada pela Fiscalização.

## **15. Louças e Metais Sanitários**

As louças e metais deverão seguir as especificações de planilha orçamentária e projeto e deverão ser de PRIMEIRA LINHA, garantindo as exigências do projeto de arquitetura. Os materiais utilizados serão submetidos à FISCALIZAÇÃO e caso não atendam as exigências deverão ser removidos sem qualquer ônus à CONTRATANTE.

Em caso de fabricação sob encomenda, as peças só deverão ser aceitas se estiverem em conformidade com o detalhamento repassado a CONTRATADA, sob pena de recusa dos produtos.

As louças e metais só deverão ser colocados após o término dos serviços de revestimento e pavimentações.

Após a colocação, a Contratada realizará testes em todos os aparelhos, corrigindo eventuais vazamentos que porventura venham a aparecer.

A altura e o posicionamento das diversas peças serão definidos em projeto, sendo que na existência dos dados em questão, caberá à Fiscalização determinar o posicionamento dos mesmos, quando da execução.

### **a) CRITÉRIOS DE MEDIÇÃO E PAGAMENTO**

Os aparelhos sanitários (vaso sanitário, lavatório, mictório, pia completa, tanques, acessórios e outros) serão medidos no local de aplicação, por peça montada, acabada, testada e aceita pela Fiscalização.

O pagamento será por preço unitário contratual e conforme medição aprovada pela

Fiscalização.

## **16. Serviços Complementares**

A obra será entregue em perfeito estado de limpeza, conservação, e funcionamento ideal de todas as instalações e equipamentos.

Na execução dos serviços de limpeza, serão tomadas as precauções no sentido de evitar danos aos acabamentos.

O desentulho da obra será feito periodicamente de acordo com as recomendações da FISCALIZAÇÃO, e todo material será retirado do terreno da CONTRATANTE.

Ao término da obra, todos os locais de execução dos serviços serão cuidadosamente limpos, polidos e varridos os acessos, inclusive com a remoção de barracão de obra, incluindo a desmontagem e desmobilização de equipamentos e aparelhos que tenham sido utilizados (tanques, betoneiras, pontos de água, luz e força etc.), bem como a demolição cuidadosa do barracão de modo que os materiais sejam entregues para reaproveitamento.

Os serviços de limpeza geral deverão ser executados com todo cuidado a fim de não se danificar os elementos da construção.

A limpeza final de um compartimento só será executada após a conclusão de todos os serviços à serem efetuados neste, sendo que após o término da limpeza, o ambiente será trancado com chave, sendo impedido o acesso ao local.

Ainda ao término da obra, será procedida uma rigorosa verificação final do funcionamento e condições dos diversos elementos que compõem a obra, cabendo à Contratada refazer ou recuperar os danos verificados.

A limpeza de pisos e revestimentos cerâmicos será feita com o uso de ácido muriático diluído em água na proporção necessária.

As ferragens deverão ser limpas com palha de aço e algum polidor para cromados. Os granitos serão limpos mediante o uso de sabão neutro.

As louças e metais serão limpos com o uso de detergente apropriado em solução com água.

### **TESTES, VERIFICAÇÕES E RECEBIMENTO DA OBRA.**

Todos os pontos de instalações de todos os tipos e de toda a obra deverão ser testados, no mínimo 3 ( três) vezes, sendo a primeira vez no momento da conclusão do ponto; a segunda vez antes de liberar para a execução dos revestimentos ou pavimentações; e a terceira vez no ato do recebimento provisório da obra pela comissão técnica nomeada para esse fim.

Todas as peças, louças e ferragens, acessórios e pertences, portas e ferragens, janelas e ferragens, luminárias, interruptores e tomadas, quadros, dispositivos das instalações, deverão ser examinados e testados minuciosamente.

O “Habite-se”, documento de licença municipal para habitar e usar normalmente o edifício para os fins a que se destina, deverá ser fornecido pela CONTRATADA à CONTRATANTE, no momento da efetivação do Recebimento / Entrega da obra totalmente concluída, de acordo com o objeto do contrato.

Todas as obrigações trabalhistas e previdenciárias da CONTRATADA relativa ao pessoal ou efetivo de mão-de-obra deverão ser comprovadas, documentalmente, à CONTRATANTE que é solidária para com essas obrigações, inclusive os Termos Rescisórios de Contratos de Trabalho e respectivos pagamentos das Verbas Rescisórias.

Concluída a obra, nos prazos de 365 (trezentos e sessenta e cinco) e 540 (quinhentos e quarenta) dias corridos, conforme item 9.1.7 do Edital nº 001/2009 – CEL - PRECAM, a CONTRATADA deverá solicitar através de ofício e do livro de ocorrências, à CONTRATANTE que proceda os recebimentos provisórios dos serviços.

Mediante esse pedido da CONTRATADA, a CONTRATANTE deverá nomear uma Comissão Técnica Especial para o fim específico de vistoriar, examinar e receber provisoriamente a obra, com o acompanhamento da CONTRATADA e quem mais se fizer necessário, a critério da CONTRATANTE.

A Comissão de Recebimento da Obra deliberará acerca da metodologia e jornada de trabalho para proceder ao recebimento da obra em toda a sua extensão, atentando para as cláusulas contratuais, e para os projetos executivos.

Verificada a satisfação de todas as condições técnicas e contratuais, por parte da contratada, a Comissão de Recebimento emitirá o termo de Recebimento Provisório da Obra em três vias.

Após essas formalidades concluídas, a contratante poderá ocupar o prédio e pô-lo em funcionamento normal observando a funcionalidade e a qualidade de todos os elementos componentes de edifício. Decorridos 90(noventa) dias corridos da data do recebimento provisório, a CONTRATADA deverá solicitar o recebimento definitivo da obra, por parte da CONTRATANTE.

Novamente, a comissão especial para Recebimento Definitivo do Edifício, procederá a novo exame e vistoria de todos os ambientes e partes componentes do prédio e, constatando o funcionamento normal, satisfatório e contratual do objeto contratado fará emitir o termo de Recebimento Definitivo da Obra.

Após o recebimento definitivo da obra, deverão ser liberadas ou restituídas pela

CONTRATANTE à CONTRATADA, as garantias contratuais, caução etc, dando-se por concluído satisfatoriamente o contrato celebrado entre as partes.

A CONTRATADA deverá desmobilizar completamente o canteiro de obras, até a data do Recebimento definitivo da Obra e durante todo o período de tempo decorrido entre a data do recebimento provisório e a data do recebimento, a CONTRATADA deverá manter uma equipe de eletricitas, bombeiros hidráulicos e demais especialistas que o nível de complexidade da obra o exigir, de prontidão, para sanar qualquer problema ou falha executivo que porventura possa acontecer.

Também a vigilância da obra deverá ser mantida normalmente durante esse período, até que a equipe de segurança da CONTRATANTE assine definitivamente seus postos de vigilância.

Todo o edifício deverá também ser vistoriado e liberado pelo Corpo de Bombeiro que certificará as condições satisfatórias do prédio, no que tange à segurança e combate a incêndios.

Tendo sido concluídos todos os serviços os procedimentos formais e de cunho legal obrigatórios à conclusão do objeto contratual, será considerada concluída e recebida definitivamente a obra, permanecendo todas as responsabilidades técnicas, legais e funcionais da CONTRATADA perante a CONTRATANTE.

Após o recebimento definitivo da obra, a contratada deverá desmontar e remover todas as instalações provisórias de canteiro de obras, limpando e expurgando todos os resíduos restantes. A desmobilização do canteiro de obras deverá ser autorizada, por escrito, pela fiscalização, após haver a CONTRATADA cumprindo todas as obrigações contratuais.

## **17. - CONSIDERAÇÕES FINAIS**

Todos os produtos e materiais a serem utilizados deverão obedecer às normas técnicas brasileiras pertinentes e possuir a certificação mínima exigida para comprovação das características necessárias ao bom desempenho da estrutura do edifício.

Em casos omissos a esta Especificação Técnica, a FISCALIZAÇÃO agirá de maneira deliberativa em concordância com a CONTRATANTE e autores dos projetos.

TARCISIO LICAR  
SUPRIANO:611953  
70318

Assinado de forma digital por  
TARCISIO LICAR  
SUPRIANO:61195370318  
Dados: 2024.07.11 12:16:44  
-03'00'

## II ORÇAMENTO

## III PEÇAS GRÁFICAS

### PROJETO DE ARQUITETURA

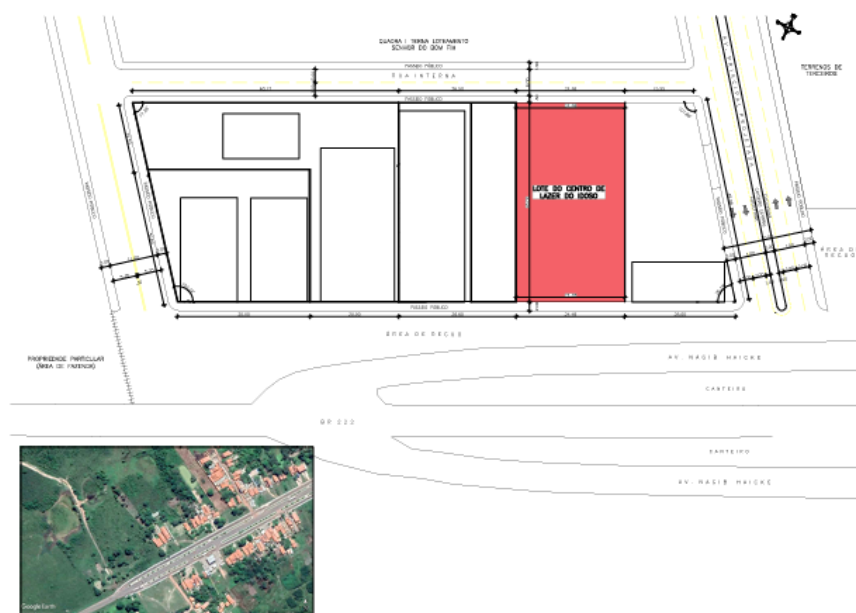

1 PLANTA SITUAÇÃO / LOCALIZAÇÃO

PROPOSTA DE:			PROJETO: ARQ - 01/03
PREFEITURA MUNICIPAL DE IGARAPÉ DO MEIO/MA			
ESTUDO PARA CONTRUÇÃO DO CENTRO DE LAZER DO IDOSO NO MUNICÍPIO DE IGARAPÉ DO MEIO/MA			DATA: 01/03/2024
TÍTULO: PLANTA DE SITUAÇÃO/LOCALIZAÇÃO		INDICADA:	

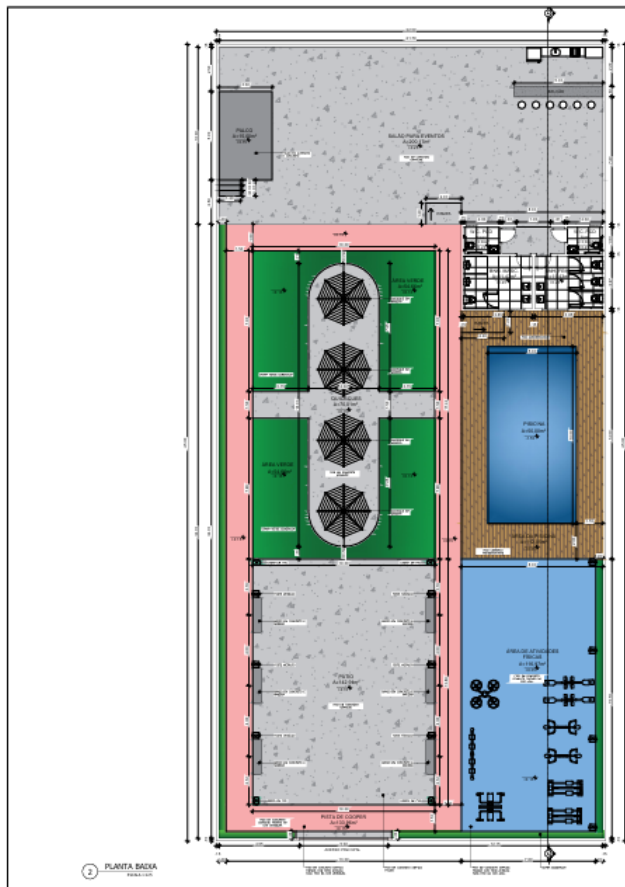

PROPOSTA:		
PREFEITURA MUNICIPAL DE IGARAPÉ DO MEIO/MA		
PROJETO:		PLANTA: ARQ - 02/03
ESTUDO PARA CONTRUÇÃO DO CENTRO DE LAZER DO IDOSO		
NO MUNICÍPIO DE IGARAPÉ DO MEIO/MA		
ESTUDO: PLANTA BARRA/ESPECIFICAÇÕES	SERVIÇO:	DATA:
	INDICADA	JAN/2024



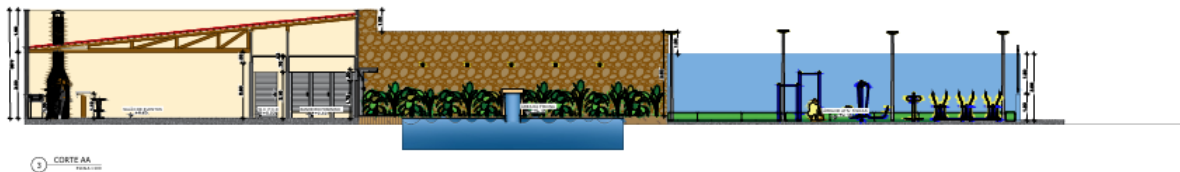
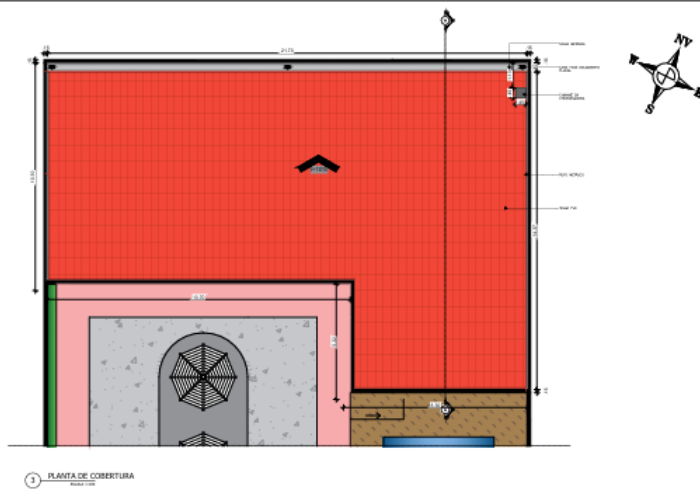

PROPOSTA:		
PREFEITURA MUNICIPAL DE IGARAPÉ DO MEIO/MA		
PROJETO:		PLANTAS: ARQ - 03/03
ESTUDO PARA CONTRUÇÃO DO CENTRO DE LAZER DO IDOSO		
NO MUNICÍPIO DE IGARAPÉ DO MEIO/MA		
ESTUDO: PLANTA BAIXA/ESPECIFICAÇÕES	REVISÃO:	DATA:
INDICADA		11/01/2024

## PROJETO ELÉTRICO

## PROJETO HIDRÁULICO

## PROJETO SANITÁRIO E PLUVIAL

PROPOSNTE: PREFEITURA MUNICIPAL DE IGARAPE DO MEIO/MA						BDI: 23,93%		ENCARGOS SOCIAIS: HOTISTA: 114,08%	
OBJETIVO: EXECUÇÃO DO CEN								MENSALISTA: 71,35%	
LOCAL: SEDE MUNICIPAL									
VALORES RETRADOS DAS PLANILHAS BASE: SINAPI-REF. ABRIL/2024 E ORSE - REF. FEV./2024									
COMPOSIÇÃO DE CUSTO UNITÁRIO									
1			SERVIÇOS PRELIMINARES					R\$	68.208,82
1.1	Código	Banco	Descrição	Tipo	Und	Quant.	Valor Unit	Total	
Composição	73859/002	SINAPI	CAPINA E LIMPEZA MANUAL DE TERRENO	SERP - SERVIÇOS PRELIMINARES	m²	1,0000000	R\$ 1,80	R\$	1,80
Composição Auxiliar	88316	SINAPI	SERVENTE COM ENCARGOS COMPLEMENTARES	SEDI - SERVIÇOS DIVERSOS	H	0,0800000	R\$ 22,54	R\$	1,80
				MO sem	0,51	LS =>	0,60	MO com LS	1,11
				LS =>				=>	
				Valor do	0,43			Valor com BDI =>	2,23
				BDI =>					
				Quant. =>		990,00	Preço Total	2.207,70	
								=>	
1.2	Código	Banco	Descrição	Tipo	Und	Quant.	Valor Unit	Total	
Composição	98459	SINAPI	TAPUME COM TELHA METÁLICA. AF_03/2024	CANT - CANTEIRO DE OBRAS	m²	1,0000000	R\$ 93,15	R\$	93,15
Composição Auxiliar	94974	SINAPI	CONCRETO MAGRO PARA LASTRO, TRAÇO 1:4,5:4,5 (EM MASSA SECA DE CIMENTO/ AREIA MÉDIA/ BRITA 1) - PREPARO MANUAL. AF_05/2021	FUES - FUNDAÇÕES E ESTRUTURAS	m³	0,0061000	R\$ 452,39	R\$	2,75
Composição Auxiliar	88262	SINAPI	CARPINTEIRO DE FORMAS COM ENCARGOS COMPLEMENTARES	SEDI - SERVIÇOS DIVERSOS	H	0,7350000	R\$ 27,86	R\$	20,47
Composição Auxiliar	88239	SINAPI	AJUDANTE DE CARPINTEIRO COM ENCARGOS COMPLEMENTARES	SEDI - SERVIÇOS DIVERSOS	H	0,4920000	R\$ 23,17	R\$	11,39
Composição Auxiliar	91692	SINAPI	SERRA CIRCULAR DE BANCADA COM MOTOR ELÉTRICO POTÊNCIA DE 5HP, COM COIFA PARA DISCO 10" - CHP DIURNO. AF_08/2015	CHOR - CUSTOS HORÁRIOS DE MÁQUINAS E EQUIPAMENTOS	CHP	0,0066000	R\$ 29,80	R\$	0,19
Composição Auxiliar	91693	SINAPI	SERRA CIRCULAR DE BANCADA COM MOTOR ELÉTRICO POTÊNCIA DE 5HP, COM COIFA PARA DISCO 10" - CHI DIURNO. AF_08/2015	CHOR - CUSTOS HORÁRIOS DE MÁQUINAS E EQUIPAMENTOS	CHI	0,0264000	R\$ 28,52	R\$	0,75
Insumo	00005061	SINAPI	PREGO DE AÇO POLIDO COM CABECA 18 X 27 (2 1/2 X 10)	Material	KG	0,0680000	R\$ 20,50	R\$	1,39
Insumo	00004491	SINAPI	PONTALETE "7,5 X 7,5" CM EM PINUS, MISTA OU EQUIVALENTE DA REGIAO - BRUTA	Material	M	1,2273000	R\$ 11,16	R\$	13,69
Insumo	00006194	SINAPI	TABUA "2,5 X 15 CM EM PINUS, MISTA OU EQUIVALENTE DA REGIAO - BRUTA	Material	M	2,0000000	R\$ 7,96	R\$	15,92
Insumo	00007243	SINAPI	TELHA TRAPEZOIDAL EM AÇO ZINCADO, SEM PINTURA, ALTURA DE APROXIMADAMENTE 40 MM, ESPESSURA DE 0,50 MM E LARGURA UTIL DE 980 MM	Material	M²	0,5853000	R\$ 45,45	R\$	26,60
				MO sem	10,55	LS =>	12,05	MO com LS	22,60
				LS =>				=>	
				Valor do	22,29			Valor com BDI =>	115,44
				BDI =>					
				Quant. =>		268,00	Preço Total	30.937,92	
								=>	
1.3	Código	Banco	Descrição	Tipo	Und	Quant.	Valor Unit	Total	
Composição	93584	SINAPI	EXECUÇÃO DE DEPÓSITO EM CANTEIRO DE OBRA EM CHAPA DE MADEIRA COMPENSADA, NÃO INCLUSO MOBILIÁRIO. AF_04/2016	CANT - CANTEIRO DE OBRAS	m²	1,0000000	R\$ 880,77	R\$	880,77
Composição Auxiliar	93358	SINAPI	ESCAVAÇÃO MANUAL DE VALA COM PROFUNDIDADE MENOR OU IGUAL A 1,30 M. AF_02/2021	MOVT - MOVIMENTO DE TERRA	m³	0,0404000	R\$ 89,16	R\$	3,60
Composição Auxiliar	98445	SINAPI	PAREDE DE MADEIRA COMPENSADA PARA CONSTRUÇÃO TEMPORÁRIA EM CHAPA SIMPLES, EXTERNA, COM ÁREA LÍQUIDA MAIOR OU IGUAL A 6 M², COM VÃO. AF_03/2024	CANT - CANTEIRO DE OBRAS	m²	0,8023000	R\$ 124,91	R\$	100,21
Composição Auxiliar	91862	SINAPI	ELETRODUTO RÍGIDO ROSCÁVEL, PVC, DN 20 MM (1/2"), PARA CIRCUITOS TERMINAIS, INSTALADO EM FORRO - FORNECIMENTO E INSTALAÇÃO. AF_03/2023	INEL - INSTALAÇÃO ELÉTRICA/ELETRIFICAÇÃO E ILUMINAÇÃO EXTERNA	M	0,1325000	R\$ 9,71	R\$	1,28
Composição Auxiliar	93382	SINAPI	REATERRO MANUAL DE VALAS, COM COMPACTADOR DE SOLOS DE PERCUSSÃO. AF_08/2023	MOVT - MOVIMENTO DE TERRA	m³	0,0106000	R\$ 26,57	R\$	0,28
Composição Auxiliar	95240	SINAPI	LASTRO DE CONCRETO MAGRO, APLICADO EM PISOS, LAJES SOBRE SOLO OU RADIER, ESPESSURA DE 3 CM. AF_01/2024	FUES - FUNDAÇÕES E ESTRUTURAS	m²	0,0093000	R\$ 18,67	R\$	0,17
Composição Auxiliar	91870	SINAPI	ELETRODUTO RÍGIDO ROSCÁVEL, PVC, DN 20 MM (1/2"), PARA CIRCUITOS TERMINAIS, INSTALADO EM PAREDE - FORNECIMENTO E INSTALAÇÃO. AF_03/2023	INEL - INSTALAÇÃO ELÉTRICA/ELETRIFICAÇÃO E ILUMINAÇÃO EXTERNA	M	0,1722000	R\$ 12,85	R\$	2,21
Composição Auxiliar	91173	SINAPI	FIXAÇÃO DE TUBOS VERTICAIS DE PVC ÁGUA, PVC ESGOTO, PVC ÁGUA PLUVIAL, CPVC, PPR, COBRE OU AÇO, DIÂMETROS MENORES OU IGUAIS A 40 MM, COM ABRAÇADEIRA METÁLICA RÍGIDA TIPO U PERFIL 1 1/4", FIXADA EM PERFILADO EM PAREDE. AF_09/2023_PS	INHI - INSTALAÇÕES HIDROS SANITÁRIAS	M	0,1722000	R\$ 4,31	R\$	0,74
Composição Auxiliar	97586	SINAPI	LUMINÁRIA TIPO CALHA, DE SOBREPOR, COM 2 LÂMPADAS TUBULARES FLUORESCENTES DE 36 W, COM REATOR DE PARTIDA RÁPIDA - FORNECIMENTO E INSTALAÇÃO. AF_02/2020	INEL - INSTALAÇÃO ELÉTRICA/ELETRIFICAÇÃO E ILUMINAÇÃO EXTERNA	UN	0,0662000	R\$ 158,99	R\$	10,52
Composição Auxiliar	92543	SINAPI	TRAMA DE MADEIRA COMPOSTA POR TERÇAS PARA TELHADOS DE ATÉ 2 ÁGUAS PARA TELHA ONDULADA DE FIBROCIMENTO, METÁLICA, PLÁSTICA OU TERMOACÚSTICA, INCLUSO TRANSPORTE VERTICAL. AF_07/2019	COBE - COBERTURA	m²	1,7192000	R\$ 25,10	R\$	43,15
Composição Auxiliar	98446	SINAPI	PAREDE DE MADEIRA COMPENSADA PARA CONSTRUÇÃO TEMPORÁRIA EM CHAPA SIMPLES, EXTERNA, COM ÁREA LÍQUIDA MENOR QUE 6 M², COM VÃO. AF_03/2024	CANT - CANTEIRO DE OBRAS	m²	0,6255000	R\$ 157,51	R\$	98,52
Composição Auxiliar	91924	SINAPI	CABO DE COBRE FLEXÍVEL ISOLADO, 1,5 MM², ANTI-CHAMA 450/750 V, PARA CIRCUITOS TERMINAIS - FORNECIMENTO E INSTALAÇÃO. AF_03/2023	INEL - INSTALAÇÃO ELÉTRICA/ELETRIFICAÇÃO E ILUMINAÇÃO EXTERNA	M	0,6755000	R\$ 2,93	R\$	1,97
Composição Auxiliar	95241	SINAPI	LASTRO DE CONCRETO MAGRO, APLICADO EM PISOS, LAJES SOBRE SOLO OU RADIER, ESPESSURA DE 5 CM. AF_01/2024	FUES - FUNDAÇÕES E ESTRUTURAS	m²	1,5110000	R\$ 35,84	R\$	54,15
Composição Auxiliar	91852	SINAPI	ELETRODUTO FLEXÍVEL CORRUGADO, PVC, DN 20 MM (1/2"), PARA CIRCUITOS TERMINAIS, INSTALADO EM PAREDE - FORNECIMENTO E INSTALAÇÃO. AF_03/2023	INEL - INSTALAÇÃO ELÉTRICA/ELETRIFICAÇÃO E ILUMINAÇÃO EXTERNA	M	0,0662000	R\$ 9,15	R\$	0,60
Composição Auxiliar	92023	SINAPI	INTERRUPTOR SIMPLES (1 MÓDULO) COM 1 TOMADA DE EMBUTIR 2P+T 10 A, INCLUINDO SUPORTE E PLACA - FORNECIMENTO E INSTALAÇÃO. AF_03/2023	INEL - INSTALAÇÃO ELÉTRICA/ELETRIFICAÇÃO E ILUMINAÇÃO EXTERNA	UN	0,0662000	R\$ 54,10	R\$	3,58
Composição Auxiliar	94559	SINAPI	JANELA DE AÇO TIPO BASCULANTE PARA VIDROS, COM BATENTE, FERRAGENS E PINTURA ANTICORROSIVA. EXCLUSIVE VIDROS, ACABAMENTO, ALZAR E CONTRAMARCO. FORNECIMENTO E INSTALAÇÃO. AF_12/2019	ESQV - ESQUADRIAS/FERRAGENS/VIDRO S	m²	0,0662000	R\$ 709,22	R\$	46,95
Composição Auxiliar	91341	SINAPI	PORTA EM ALUMÍNIO DE ABRIR TIPO VENEZIANA COM GUARNIÇÃO, FIXAÇÃO COM PARAFUSOS - FORNECIMENTO E INSTALAÇÃO. AF_12/2019	ESQV - ESQUADRIAS/FERRAGENS/VIDRO S	m²	0,1530000	R\$ 711,22	R\$	108,81
Composição Auxiliar	101165	SINAPI	ALVENARIA DE EMBASAMENTO COM BLOCO ESTRUTURAL DE CONCRETO, DE 14X19X29CM E ARGAMASSA DE ASSENTAMENTO COM PREPARO EM BETONEIRA. AF_05/2020	FUES - FUNDAÇÕES E ESTRUTURAS	m³	0,0417000	R\$ 959,86	R\$	40,02
Composição Auxiliar	88489	SINAPI	PINTURA LÁTEX ACRÍLICA PREMIUM, APLICAÇÃO MANUAL EM PAREDES, DUAS DEMÃOS. AF_04/2023	PINT - PINTURAS	m²	5,0649000	R\$ 15,28	R\$	77,39
Composição Auxiliar	95805	SINAPI	CONDULETE DE PVC, TIPO B, PARA ELETRODUTO DE PVC SOLDÁVEL DN 25 MM (3/4"), APARENTE - FORNECIMENTO E INSTALAÇÃO. AF_10/2022	INEL - INSTALAÇÃO ELÉTRICA/ELETRIFICAÇÃO E ILUMINAÇÃO EXTERNA	UN	0,1325000	R\$ 29,02	R\$	3,84
Composição Auxiliar	98441	SINAPI	PAREDE DE MADEIRA COMPENSADA PARA CONSTRUÇÃO TEMPORÁRIA EM CHAPA SIMPLES, EXTERNA, SEM VÃO. AF_03/2024	CANT - CANTEIRO DE OBRAS	m²	0,5136000	R\$ 106,88	R\$	54,89
Composição Auxiliar	94210	SINAPI	TELHAMENTO COM TELHA ONDULADA DE FIBROCIMENTO E = 6 MM, COM RECOBRIMENTO LATERAL DE 1 1/4 DE ONDA PARA TELHADO COM INCLINAÇÃO MÁXIMA DE 10°, COM ATÉ 2 ÁGUAS, INCLUSO IÇAMENTO. AF_07/2019	COBE - COBERTURA	m²	1,7192000	R\$ 74,60	R\$	128,25
Composição Auxiliar	91170	SINAPI	FIXAÇÃO DE TUBOS HORIZONTAIS DE PVC ÁGUA, PVC ESGOTO, PVC ÁGUA PLUVIAL, CPVC, PPR, COBRE OU AÇO, DIÂMETROS MENORES OU IGUAIS A 40 MM, COM ABRAÇADEIRA METÁLICA RÍGIDA TIPO U PERFIL 1 1/4", FIXADA EM PERFILADO EM LAJE. AF_09/2023_PS	INHI - INSTALAÇÕES HIDROS SANITÁRIAS	M	0,1325000	R\$ 11,57	R\$	1,53
Composição Auxiliar	98442	SINAPI	PAREDE DE MADEIRA COMPENSADA PARA CONSTRUÇÃO TEMPORÁRIA EM CHAPA SIMPLES, EXTERNA, COM ÁREA LÍQUIDA MENOR QUE 6 M², SEM VÃO. AF_05/2018	CANT - CANTEIRO DE OBRAS	m²	0,5911000	R\$ 164,09	R\$	96,99
Insumo	00011455	SINAPI	FERROLHO COM FECHO / TRINCO REDONDO, EM AÇO GALVANIZADO / ZINCADO, DE SOBREPOR, COM COMPRIMENTO DE 8" E ESPESSURA MÍNIMA DA CHAPA DE 1,50 MM	Material	UN	0,0662000	R\$ 16,92	R\$	1,12
				MO sem	75,78	LS =>	86,45	MO com LS	162,23
				LS =>				=>	
				Valor do	210,76			Valor com BDI =>	1.091,53
				BDI =>					
				Quant. =>		20,00	Preço Total	21.830,60	
								=>	
1.4	Código	Banco	Descrição	Tipo	Und	Quant.	Valor Unit	Total	
Composição	99059	SINAPI	LOCAÇÃO CONVENCIONAL DE OBRA, UTILIZANDO GABARITO DE TABUAS CORRIDAS PONTALETADAS A CADA 2,00M - 2 UTILIZAÇÕES. AF_03/2024	SERT - SERVIÇOS TÉCNICOS	M	1,0000000	R\$ 67,58	R\$	67,58

Composição Auxiliar	91693	SINAPI	SERRA CIRCULAR DE BANCADA COM MOTOR ELÉTRICO POTÊNCIA DE 5HP, COM COIFA PARA DISCO 10" - CHI DIURNO. AF_08/2015	CHOR - CUSTOS HORÁRIOS DE MÁQUINAS E EQUIPAMENTOS	CHI	0,0280000	R\$ 28,52	R\$ 0,79		
Composição Auxiliar	94974	SINAPI	CONCRETO MAGRO PARA LASTRO, TRAÇO 1:4,5:4,5 (EM MASSA SECA DE CIMENTO/ AREIA MÉDIA/ BRITA 1) - PREPARO MANUAL. AF_05/2021	FUES - FUNDAÇÕES E ESTRUTURAS	m³	0,0040000	R\$ 452,39	R\$ 1,80		
Composição Auxiliar	88262	SINAPI	CARPINTEIRO DE FORMAS COM ENCARGOS COMPLEMENTARES	SEDI - SERVIÇOS DIVERSOS	H	0,7247000	R\$ 27,86	R\$ 20,19		
Composição Auxiliar	91692	SINAPI	SERRA CIRCULAR DE BANCADA COM MOTOR ELÉTRICO POTENCIA DE 5HP, COM COIFA PARA DISCO 10" - CHP DIURNO. AF_08/2015	CHOR - CUSTOS HORÁRIOS DE MÁQUINAS E EQUIPAMENTOS	CHP	0,0070000	R\$ 29,80	R\$ 0,20		
Composição Auxiliar	88239	SINAPI	AJUDANTE DE CARPINTEIRO COM ENCARGOS COMPLEMENTARES	SEDI - SERVIÇOS DIVERSOS	H	0,7247000	R\$ 23,17	R\$ 16,79		
Insumo	00005068	SINAPI	PREGO DE AÇO POLIDO COM CABEÇA 17 X 21 (2 X 11)	Material	KG	0,1110000	R\$ 20,85	R\$ 2,31		
Insumo	00004433	SINAPI	MACARANDUBA/MASSARANDUBA, ANGELIM OU EQUIVALENTE DA REGIAO - BRUTA	Material	M	0,4125000	R\$ 28,35	R\$ 11,69		
Insumo	00007356	SINAPI	TINTA LATEX ACRILICA PREMIUM, COR BRANCO FOSCO	Material	L	0,0256000	R\$ 39,66	R\$ 1,01		
Insumo	00004417	SINAPI	MACARANDUBA/MASSARANDUBA, ANGELIM, PEROBA-ROSA OU EQUIVALENTE DA REGIAO - BRUTA	Material	M	0,7445000	R\$ 7,89	R\$ 5,87		
Insumo	00010567	SINAPI	TABUA "2,5 X 23" CM EM PINUS, MISTA OU EQUIVALENTE DA REGIAO - BRUTA	Material	M	0,5500000	R\$ 12,61	R\$ 6,93		
					MO sem	11,99	LS =>	13,68	MO com LS	25,67
					LS =>				=>	
					Valor do	16,17			Valor com BDI =>	83,75
					BDI =>					
					Quant. =>			130,00	Preço Total	10.887,50

1.5	Código	Banco	Descrição	Tipo	Und	Quant.	Valor Unit	Total		
Composição	103689	SINAPI	FORNECIMENTO E INSTALAÇÃO DE PLACA DE OBRA COM CHAPA GALVANIZADA E ESTRUTURA DE MADEIRA. AF_03/2022_PS	PAVI - PAVIMENTAÇÃO	m²	1,0000000	R\$ 315,38	R\$ 315,38		
Composição Auxiliar	88262	SINAPI	CARPINTEIRO DE FORMAS COM ENCARGOS COMPLEMENTARES	SEDI - SERVIÇOS DIVERSOS	H	0,3729000	R\$ 27,86	R\$ 10,38		
Composição Auxiliar	88316	SINAPI	SERVENTE COM ENCARGOS COMPLEMENTARES	SEDI - SERVIÇOS DIVERSOS	H	1,1186000	R\$ 22,54	R\$ 25,21		
Composição Auxiliar	102234	SINAPI	PINTURA IMUNIZANTE PARA MADEIRA, 2 DEMÃOS. AF_01/2021	PINT - PINTURAS	m²	0,5000000	R\$ 21,84	R\$ 10,92		
Insumo	00005069	SINAPI	PREGO DE AÇO POLIDO COM CABEÇA 17 X 27 (2 1/2 X 11)	Material	KG	0,0132000	R\$ 21,25	R\$ 0,28		
Insumo	00004509	SINAPI	SARRAFO "2,5 X 10" CM EM PINUS, MISTA OU EQUIVALENTE DA REGIAO - BRUTA	Material	M	3,2083000	R\$ 5,66	R\$ 18,15		
Insumo	00004813	SINAPI	PLACA DE OBRA (PARA CONSTRUCAO CIVIL) EM CHAPA GALVANIZADA "N. 22", ADESIVADA, DE "2,4 X 1,2" M (SEM POSTES PARA FIXACAO)	Material	M²	1,0000000	R\$ 250,00	R\$ 250,00		
Insumo	00005065	SINAPI	PREGO DE AÇO POLIDO COM CABEÇA 10 X 10 (7/8 X 17)	Material	KG	0,0113000	R\$ 39,67	R\$ 0,44		
					MO sem	12,81	LS =>	14,63	MO com LS	27,44
					LS =>				=>	
					Valor do BDI =>	75,47			Valor com BDI =>	390,85
							Quant. =>	6,00	Preço Total em	2.345,10

			ADMINISTRAÇÃO DA OBRA					R\$	59.163,00
2.1	Código	Banco	Descrição	Tipo	Und	Quant.	Valor Unit	Total	
Composição	90778	SINAPI	ENGENHEIRO CIVIL DE OBRA PLENO COM ENCARGOS COMPLEMENTARES	SEDI - SERVIÇOS DIVERSOS	H	1,0000000	R\$ 120,29	R\$	120,29
Composição Auxiliar	95403	SINAPI	CURSO DE CAPACITAÇÃO PARA ENGENHEIRO CIVIL DE OBRA PLENO (ENCARGOS COMPLEMENTARES) - HORISTA	SEDI - SERVIÇOS DIVERSOS	H	1,0000000	R\$ 1,97	R\$	1,97
Insumo	00043486	SINAPI	EPI - FAMILIA ENGENHEIRO CIVIL - HORISTA (ENCARGOS COMPLEMENTARES - COLETADO CAIXA)	Equipamento	H	1,0000000	R\$ 0,74	R\$	0,74
Insumo	00037373	SINAPI	SEGURO - HORISTA (COLETADO CAIXA - ENCARGOS COMPLEMENTARES)	Taxas	H	1,0000000	R\$ 0,01	R\$	0,01
Insumo	00002707	SINAPI	ENGENHEIRO CIVIL DE OBRA PLENO (HORISTA)	Mão de Obra	H	1,0000000	R\$ 116,22	R\$	116,22
Insumo	00043462	SINAPI	FERRAMENTAS - FAMILIA ENGENHEIRO CIVIL - HORISTA (ENCARGOS COMPLEMENTARES - COLETADO CAIXA)	Equipamento	H	1,0000000	R\$ 0,01	R\$	0,01
Insumo	00037372	SINAPI	EXAMES - HORISTA (COLETADO CAIXA - ENCARGOS COMPLEMENTARES)	Material	H	1,0000000	R\$ 1,34	R\$	1,34
				MO sem LS =>	55,20	LS =>	62,99	MO com LS =>	118,19
				Valor do BDI =>	28,78		Valor com BDI =>		149,07
						Quant. =>	250,00	Preço Total	37.267,50

2.2	Código	Banco	Descrição	Tipo	Und	Quant.	Valor Unit	Total		
Composição	90776	SINAPI	ENCARREGADO GERAL COM ENCARGOS COMPLEMENTARES	SEDI - SERVIÇOS DIVERSOS	H	1,0000000	R\$ 32,13	R\$ 32,13		
Composição Auxiliar	95401	SINAPI	CURSO DE CAPACITAÇÃO PARA ENCARREGADO GERAL (ENCARGOS COMPLEMENTARES) - HORISTA	SEDI - SERVIÇOS DIVERSOS	H	1,0000000	R\$ 0,70	R\$ 0,70		
Insumo	00037372	SINAPI	EXAMES - HORISTA (COLETADO CAIXA - ENCARGOS COMPLEMENTARES)	Material	H	1,0000000	R\$ 1,34	R\$ 1,34		
Insumo	00043487	SINAPI	EPI - FAMILIA ENCARREGADO GERAL - HORISTA (ENCARGOS COMPLEMENTARES - COLETADO CAIXA)	Equipamento	H	1,0000000	R\$ 1,25	R\$ 1,25		
Insumo	00004083	SINAPI	ENCARREGADO GERAL DE OBRAS (HORISTA)	Mão de Obra	H	1,0000000	R\$ 28,73	R\$ 28,73		
Insumo	00043463	SINAPI	FERRAMENTAS - FAMILIA ENCARREGADO GERAL - HORISTA (ENCARGOS COMPLEMENTARES - COLETADO CAIXA)	Equipamento	H	1,0000000	R\$ 0,10	R\$ 0,10		
Insumo	00037373	SINAPI	SEGURO - HORISTA (COLETADO CAIXA - ENCARGOS COMPLEMENTARES)	Taxas	H	1,0000000	R\$ 0,01	R\$ 0,01		
					MO sem	13,74	LS =>	15,69	MO com LS	29,43
					LS =>				=>	
					Valor do	7,68			Valor com BDI =>	39,81
					BDI =>					
					Quant. =>			550,00	Preço Total	21.895,50
									=>	

			FUNDAÇÃO					R\$	90.857,50
3.1			Sapata isolada					R\$	40.306,19
3.1.1	Código	Banco	Descrição	Tipo	Und	Quant.	Valor Unit	Total	
Composição	96523	SINAPI	ESCAVAÇÃO MANUAL PARA BLOCO DE COROAMENTO OU SAPATA (INCLUINDO ESCAVAÇÃO PARA COLOCAÇÃO DE FÓRMAS). AF_01/2024	MOVT - MOVIMENTO DE TERRA	m³	1,0000000	R\$ 97,71	R\$	97,71
Composição Auxiliar	88316	SINAPI	SERVENTE COM ENCARGOS COMPLEMENTARES	SEDI - SERVIÇOS DIVERSOS	H	3,1260000	R\$ 22,54	R\$	70,46
Composição Auxiliar	88309	SINAPI	PEDREIRO COM ENCARGOS COMPLEMENTARES	SEDI - SERVIÇOS DIVERSOS	H	0,9660000	R\$ 28,21	R\$	27,25
				MO sem	29,22	LS =>	33,34	MO com LS	62,56
				LS =>				=>	
				Valor do BDI =>	23,38		Valor com BDI =>		121,09
						Quant. =>	21,47	Preço Total	2.599,80
								=>	

3.1.2	Código	Banco	Descrição	Tipo	Und	Quant.	Valor Unit	Total		
Composição	96619	SINAPI	LASTRO DE CONCRETO MAGRO, APLICADO EM BLOCOS DE COROAMENTO OU SAPATAS. ESPESSURA DE 5 CM. AF_01/2024	FUES - FUNDAÇÕES E ESTRUTURAS	m²	1,0000000	R\$ 38,93	R\$ 38,93		
Composição Auxiliar	88309	SINAPI	PEDREIRO COM ENCARGOS COMPLEMENTARES	SEDI - SERVIÇOS DIVERSOS	H	0,3390500	R\$ 28,21	R\$ 9,56		
Composição Auxiliar	94968	SINAPI	CONCRETO MAGRO PARA LASTRO, TRAÇO 1:4,5:4,5 (EM MASSA SECA DE CIMENTO/ AREIA MÉDIA/ BRITA 1) - PREPARO MECÂNICO COM BETONEIRA 600 L. AF_05/2021	FUES - FUNDAÇÕES E ESTRUTURAS	m³	0,0690000	R\$ 385,74	R\$ 26,61		
Composição Auxiliar	88316	SINAPI	SERVENTE COM ENCARGOS COMPLEMENTARES	SEDI - SERVIÇOS DIVERSOS	H	0,1226500	R\$ 22,54	R\$ 2,76		
					MO sem	5,49	LS =>	6,27	MO com LS	11,76
					LS =>				=>	
					Valor do	9,31			Valor com BDI =>	48,24
					BDI =>					
					Quant. =>		21,47	Preço Total		1.035,71
									=>	

3.1.3	Código	Banco	Descrição	Tipo	Und	Quant.	Valor Unit	Total
Composição	104918	SINAPI	ARMAÇÃO DE SAPATA ISOLADA, VIGA BALDRAME E SAPATA CORRIDA UTILIZANDO AÇO CA-50 DE 8 MM - MONTAGEM. AF_01/2024	FUES - FUNDAÇÕES E ESTRUTURAS	KG	1,0000000	R\$ 14,13	14,13
Composição Auxiliar	92802	SINAPI	CORTE E DOBRA DE AÇO CA-50, DIÂMETRO DE 8,0 MM. AF_06/2022	FUES - FUNDAÇÕES E	KG	1,0000000	R\$ 9,83	9,83
Composição Auxiliar	88238	SINAPI	AJUDANTE DE ARMADOR COM ENCARGOS COMPLEMENTARES	SEDI - SERVIÇOS DIVERSOS	H	0,0390000	R\$ 23,26	0,90
Composição Auxiliar	88245	SINAPI	ARMADOR COM ENCARGOS COMPLEMENTARES	SEDI - SERVIÇOS DIVERSOS	H	0,1020000	R\$ 28,00	2,85
Insumo	00043132	SINAPI	ARAME RECOZIDO 16 BWG, D = 1,65 MM (0,016 KG/M) OU 18 BWG, D = 1,25 MM (0,01 KG/M)	Material	KG	0,0250000	R\$ 17,66	0,44

Insumo	00039017	SINAPI	ESPACADOR / DISTANCIADOR CIRCULAR COM ENTRADA LATERAL, EM PLASTICO, PARA VERGALHAO "4,2 A 12,5" MM, COBRIMENTO 20 MM	Material	UN	0,5030000	R\$ 0,22	0,11
				MO sem	1,34	LS =>	1,53	MO com LS
				LS =>				=>
				Valor do	3,38			Valor com BDI =>
				BDI =>				17,51
						Quant. =>	580,80	Preço Total 10.169,80

3.1.4	Código	Banco	Descrição	Tipo	Und	Quant.	Valor Unit	Total
Composição	96556	SINAPI	CONCRETAGEM DE SAPATA, FCK 30 MPA, COM USO DE JERICA - LANÇAMENTO, ADENSAMENTO E ACABAMENTO. AF_01/2024	FUES - FUNDAÇÕES E ESTRUTURAS	m³	1,0000000	R\$ 892,14	R\$ 892,14
Composição Auxiliar	88309	SINAPI	PEDREIRO COM ENCARGOS COMPLEMENTARES	SEDI - SERVIÇOS DIVERSOS	H	5,5980000	R\$ 28,21	R\$ 157,91
Composição Auxiliar	90587	SINAPI	VIBRADOR DE IMERSÃO, DIÂMETRO DE PONTEIRA 45MM, MOTOR ELÉTRICO TRIFÁSICO POTÊNCIA DE 2 CV - CHI DIURNO. AF_06/2015	CHOR - CUSTOS HORARIOS DE MÁQUINAS E EQUIPAMENTOS	CHI	1,9380000	R\$ 0,49	R\$ 0,94
Composição Auxiliar	90586	SINAPI	VIBRADOR DE IMERSÃO, DIÂMETRO DE PONTEIRA 45MM, MOTOR ELÉTRICO TRIFÁSICO POTÊNCIA DE 2 CV - CHP DIURNO. AF_06/2015	CHOR - CUSTOS HORARIOS DE MÁQUINAS E EQUIPAMENTOS	CHP	0,5980000	R\$ 1,27	R\$ 0,75
Composição Auxiliar	88316	SINAPI	SERVENTE COM ENCARGOS COMPLEMENTARES	SEDI - SERVIÇOS DIVERSOS	H	5,0710000	R\$ 22,54	R\$ 114,30
Composição Auxiliar	94972	SINAPI	CONCRETO FCK = 30MPA, TRAÇO 1:2,1:2,5 (EM MASSA SECA DE CIMENTO/ AREIA MÉDIA/ BRITA 1) - PREPARO MECÂNICO COM BETONEIRA 600 L. AF_05/2021	FUES - FUNDAÇÕES E ESTRUTURAS	m³	1,1900000	R\$ 519,53	R\$ 618,24
				MO sem	109,95	LS =>	125,45	MO com LS
				LS =>				=>
				Valor do	213,48			Valor com BDI =>
				BDI =>				1.105,62
						Quant. =>	6,02	Preço Total 6.655,83

3.2	Código	Banco	Descrição	Tipo	Und	Quant.	Valor Unit	Total
3.2.1			Vigas Baldrame					50551,31
3.2.1	Código	Banco	Descrição	Tipo	Und	Quant.	Valor Unit	Total
Composição	96527	SINAPI	ESCAVAÇÃO MANUAL PARA VIGA BALDRAME OU SAPATA CORRIDA (INCLUINDO ESCAVACÃO PARA COLOCAÇÃO DE FÓRMAS). AF_01/2024	MOVMT - MOVIMENTO DE TERRA	m³	1,0000000	R\$ 107,54	R\$ 107,54
Composição Auxiliar	88316	SINAPI	SERVENTE COM ENCARGOS COMPLEMENTARES	SEDI - SERVIÇOS DIVERSOS	H	3,5150000	R\$ 22,54	R\$ 79,22
Composição Auxiliar	88309	SINAPI	PEDREIRO COM ENCARGOS COMPLEMENTARES	SEDI - SERVIÇOS DIVERSOS	H	1,0040000	R\$ 28,21	R\$ 28,32
				MO sem	32,10	LS =>	36,63	MO com LS
				LS =>				=>
				Valor do	25,73			Valor com BDI =>
				BDI =>				133,27
						Quant. =>	13,24	Preço Total 1.764,49

3.2.2	Código	Banco	Descrição	Tipo	Und	Quant.	Valor Unit	Total
Composição	96542	SINAPI	FABRICAÇÃO, MONTAGEM E DESMONTAGEM DE FÔRMA PARA VIGA BALDRAME, EM CHAPA DE MADEIRA COMPENSADA RESINADA, E=17 MM, 4 UTILIZAÇÕES. AF_01/2024	FUES - FUNDAÇÕES E ESTRUTURAS	m²	1,0000000	R\$ 102,62	R\$ 102,62
Composição Auxiliar	91692	SINAPI	SERRA CIRCULAR DE BANCADA COM MOTOR ELÉTRICO POTÊNCIA DE 5HP, COM COIFA PARA DISCO 10" - CHP DIURNO. AF_08/2015	CHOR - CUSTOS HORARIOS DE MÁQUINAS E EQUIPAMENTOS	CHP	0,0140000	R\$ 29,80	R\$ 0,41
Composição Auxiliar	91693	SINAPI	SERRA CIRCULAR DE BANCADA COM MOTOR ELÉTRICO POTÊNCIA DE 5HP, COM COIFA PARA DISCO 10" - CHI DIURNO. AF_08/2015	CHOR - CUSTOS HORARIOS DE MÁQUINAS E EQUIPAMENTOS	CHI	0,0560000	R\$ 28,52	R\$ 1,59
Composição Auxiliar	88262	SINAPI	CARPINTEIRO DE FORMAS COM ENCARGOS COMPLEMENTARES	SEDI - SERVIÇOS DIVERSOS	H	1,7180000	R\$ 27,86	R\$ 47,86
Composição Auxiliar	88239	SINAPI	AJUDANTE DE CARPINTEIRO COM ENCARGOS COMPLEMENTARES	SEDI - SERVIÇOS DIVERSOS	H	0,7310000	R\$ 23,17	R\$ 16,93
Insumo	00005073	SINAPI	PREGO DE ACO POLIDO COM CABECA 17 X 24 (2 1/4 X 11)	Material	KG	0,0080000	R\$ 21,25	R\$ 0,17
Insumo	00004491	SINAPI	PONTALETE "7,5 X 7,5" CM EM PINUS, MISTA OU EQUIVALENTE DA REGIAO - BRUTA	Material	M	1,2180000	R\$ 11,16	R\$ 13,59
Insumo	00004517	SINAPI	SARRAFO "2,5 X 7,5" CM EM PINUS, MISTA OU EQUIVALENTE DA REGIAO - BRUTA	Material	M	0,7220000	R\$ 3,90	R\$ 2,81
Insumo	00040304	SINAPI	PREGO DE ACO POLIDO COM CABECA DUPLA 17 X 27 (2 1/2 X 11)	Material	KG	0,0150000	R\$ 25,74	R\$ 0,38
Insumo	00001358	SINAPI	CHAPA/PAINEL DE MADEIRA COMPENSADA RESINADA (MADEIRITE RESINADO ROSA) PARA FORMA DE CONCRETO, DE 2200 X 1100 MM, E = 17 MM	Material	M²	0,3150000	R\$ 59,03	R\$ 18,59
Insumo	00020247	SINAPI	PREGO DE ACO POLIDO COM CABECA 15 X 15 (1 1/4 X 13)	Material	KG	0,0090000	R\$ 23,09	R\$ 0,20
Insumo	00002692	SINAPI	DESMOLDANTE PROTETOR PARA FORMAS DE MADEIRA, DE BASE OLEOSA EMULSIONADA EM AGUA	Material	L	0,0095500	R\$ 10,18	R\$ 0,09
				MO sem	21,17	LS =>	24,17	MO com LS
				LS =>				=>
				Valor do	24,55			Valor com BDI =>
				BDI =>				127,17
						Quant. =>	158,88	Preço Total 20.204,76

3.2.3	Código	Banco	Descrição	Tipo	Und	Quant.	Valor Unit	Total
Composição	104919	SINAPI	ARMAÇÃO DE SAPATA ISOLADA, VIGA BALDRAME E SAPATA CORRIDA UTILIZANDO AÇO CA-50 DE 10 MM - MONTAGEM. AF_01/2024	FUES - FUNDAÇÕES E ESTRUTURAS	KG	1,0000000	R\$ 12,56	R\$ 12,56
Composição Auxiliar	88245	SINAPI	ARMADOR COM ENCARGOS COMPLEMENTARES	SEDI - SERVIÇOS DIVERSOS	H	0,0810000	R\$ 28,00	R\$ 2,26
Composição Auxiliar	92803	SINAPI	CORTE E DOBRA DE AÇO CA-50, DIÂMETRO DE 10,0 MM. AF_06/2022	FUES - FUNDAÇÕES E	KG	1,0000000	R\$ 9,06	R\$ 9,06
Composição Auxiliar	88238	SINAPI	AJUDANTE DE ARMADOR COM ENCARGOS COMPLEMENTARES	SEDI - SERVIÇOS DIVERSOS	H	0,0310000	R\$ 23,26	R\$ 0,72
Insumo	00043132	SINAPI	ARAME RECOZIDO 16 BWG, D = 1,65 MM (0,016 KG/M) OU 18 BWG, D = 1,25 MM (0,01 KG/M)	Material	KG	0,0250000	R\$ 17,66	R\$ 0,44
Insumo	00039017	SINAPI	ESPACADOR / DISTANCIADOR CIRCULAR COM ENTRADA LATERAL, EM PLASTICO, PARA VERGALHAO "4,2 A 12,5" MM, COBRIMENTO 20 MM	Material	UN	0,3990000	R\$ 0,22	R\$ 0,08
				MO sem	1,02	LS =>	1,18	MO com LS
				LS =>				=>
				Valor do	3,00			Valor com BDI =>
				BDI =>				15,56
						Quant. =>	1.059,75	Preço Total 16.489,71

3.2.4	Código	Banco	Descrição	Tipo	Und	Quant.	Valor Unit	Total
Composição	96555	SINAPI	CONCRETAGEM DE BLOCO DE COROAMENTO OU VIGA BALDRAME, FCK 30 MPA, COM USO DE JERICA - LANÇAMENTO, ADENSAMENTO E ACABAMENTO. AF_01/2024	FUES - FUNDAÇÕES E ESTRUTURAS	m³	1,0000000	R\$ 736,97	R\$ 736,97
Composição Auxiliar	88316	SINAPI	SERVENTE COM ENCARGOS COMPLEMENTARES	SEDI - SERVIÇOS DIVERSOS	H	2,8820000	R\$ 22,54	R\$ 64,96
Composição Auxiliar	94972	SINAPI	CONCRETO FCK = 30MPA, TRAÇO 1:2,1:2,5 (EM MASSA SECA DE CIMENTO/ AREIA MÉDIA/ BRITA 1) - PREPARO MECÂNICO COM BETONEIRA 600 L. AF_05/2021	FUES - FUNDAÇÕES E ESTRUTURAS	m³	1,1600000	R\$ 519,53	R\$ 602,65
Composição Auxiliar	88309	SINAPI	PEDREIRO COM ENCARGOS COMPLEMENTARES	SEDI - SERVIÇOS DIVERSOS	H	2,4250000	R\$ 28,21	R\$ 68,40
Composição Auxiliar	90586	SINAPI	VIBRADOR DE IMERSÃO, DIÂMETRO DE PONTEIRA 45MM, MOTOR ELÉTRICO TRIFÁSICO POTÊNCIA DE 2 CV - CHP DIURNO. AF_06/2015	CHOR - CUSTOS HORARIOS DE MÁQUINAS E EQUIPAMENTOS	CHP	0,3400000	R\$ 1,27	R\$ 0,43
Composição Auxiliar	90587	SINAPI	VIBRADOR DE IMERSÃO, DIÂMETRO DE PONTEIRA 45MM, MOTOR ELÉTRICO TRIFÁSICO POTÊNCIA DE 2 CV - CHI DIURNO. AF_06/2015	CHOR - CUSTOS HORARIOS DE MÁQUINAS E EQUIPAMENTOS	CHI	1,1010000	R\$ 0,49	R\$ 0,53
				MO sem	66,07	LS =>	75,38	MO com LS
				LS =>				=>
				Valor do	176,35			Valor com BDI =>
				BDI =>				913,32
						Quant. =>	13,24	Preço Total 12.092,35

3.1.5	Código	Banco	Descrição	Tipo	Und	Quant.	Valor Unit	Total
Composição	98547	SINAPI	IMPERMEABILIZAÇÃO DE SUPERFÍCIE COM MANTA ASFÁLTICA, DUAS CAMADAS, INCLUSIVE APLICAÇÃO DE PRIMER ASFÁLTICO, E=3MM E E=4MM. AF_09/2023	IMPE - IMPERMEABILIZAÇÕES E PROTEÇÕES DIVERSAS	M²	1,0000000	R\$ 221,67	R\$ 221,67
Composição Auxiliar	88243	SINAPI	AJUDANTE ESPECIALIZADO COM ENCARGOS COMPLEMENTARES	SEDI - SERVIÇOS DIVERSOS	H	0,3348000	R\$ 23,36	R\$ 7,82
Composição Auxiliar	88270	SINAPI	IMPERMEABILIZADOR COM ENCARGOS COMPLEMENTARES	SEDI - SERVIÇOS DIVERSOS	H	1,4849000	R\$ 28,21	R\$ 41,88
Insumo	00004015	SINAPI	MANTA ASFALTICA ELASTOMERICA EM POLIESTER 4 MM, TIPO III, CLASSE B, ACABAMENTO PP (NBR 9952)	Material	M²	1,1319000	R\$ 75,57	R\$ 85,53
Insumo	00004226	SINAPI	GAS DE COZINHA - GLP	Material	KG	0,5200000	R\$ 7,93	R\$ 4,12
Insumo	00004014	SINAPI	MANTA ASFALTICA ELASTOMERICA EM POLIESTER 3 MM, TIPO III, CLASSE B, ACABAMENTO PP (NBR 9952)	Material	M²	1,1319000	R\$ 61,54	R\$ 69,65
Insumo	00000511	SINAPI	PRIMER PARA MANTA ASFALTICA A BASE DE ASFALTO MODIFICADO DILUIDO EM SOLVENTE, APLICACAO A FRIO	Material	LS =>	0,5872000	R\$ 21,59	R\$ 12,67
				MO sem	15,85	LS =>	18,10	MO com LS
				LS =>				=>



				Valor do BDI =>	53,04	Valor com BDI =>		274,71	
				Quant. =>	13,24	Preço Total	19.845,05		
				=>					
4			INFRA-ESTRUTURA					R\$ 43.367,31	
4.1			Ligação de água					R\$ 16.868,80	
4.1.1	Código	Banco	Descrição	Tipo	Und	Quant.	Valor Unit	Total	
Composição	95644	SINAPI	KIT CAVALETE PARA MEDIÇÃO DE ÁGUA - ENTRADA INDIVIDUALIZADA, EM PVC DN 32 MM (1"), PARA 1 MEDIDOR - FORNECIMENTO E INSTALAÇÃO (EXCLUSIVE HIDRÔMETRO). AF_ 03/2024	INHI - INSTALAÇÕES HIDROS SANITÁRIAS	UN	1,0000000	R\$ 207,58	R\$ 207,58	
Composição Auxiliar	88267	SINAPI	ENCANADOR OU BOMBEIRO HIDRÁULICO COM ENCARGOS COMPLEMENTARES	SEDI - SERVIÇOS DIVERSOS	H	1,7039000	R\$ 27,45	R\$ 46,77	
Composição Auxiliar	88248	SINAPI	AUXILIAR DE ENCANADOR OU BOMBEIRO HIDRÁULICO COM ENCARGOS COMPLEMENTARES	SEDI - SERVIÇOS DIVERSOS	H	1,7039000	R\$ 22,67	R\$ 38,62	
Insumo	00000108	SINAPI	ADAPTADOR PVC SOLDÁVEL CURTO COM BOLSA E ROSCA, 32 MM X 1", PARA AGUA FRIA	Material	UN	2,0000000	R\$ 1,80	R\$ 3,60	
Insumo	00000122	SINAPI	ADESIVO PLASTICO PARA PVC, FRASCO COM "850" GR	Material	UN	0,0835000	R\$ 53,09	R\$ 4,43	
Insumo	00009869	SINAPI	TUBO PVC, SOLDÁVEL, DE 32 MM, AGUA FRIA (NBR-5648)	Material	M	2,9905000	R\$ 9,00	R\$ 26,91	
Insumo	00003540	SINAPI	JOELHO PVC, SOLDÁVEL, 90 GRAUS, 50 MM, COR MARROM, PARA AGUA FRIA PREDIAL	Material	UN	2,0000000	R\$ 5,01	R\$ 10,02	
Insumo	00038383	SINAPI	LIXA D'AGUA EM FOLHA, GRAO 100	Material	UN	0,1864000	R\$ 2,19	R\$ 0,40	
Insumo	00006019	SINAPI	REGISTRO GAVETA BRUTO EM LATAO FORJADO, BITOLA 1 " (REF 1509)	Material	UN	1,0000000	R\$ 45,09	R\$ 45,09	
Insumo	00003148	SINAPI	FITA VEDA ROSCA EM ROLOS DE 18 MM X 50 M (L X C)	Material	UN	0,0168000	R\$ 14,38	R\$ 0,24	
Insumo	00020083	SINAPI	SOLUCAO PREPARADORA / LIMPADORA PARA PVC, FRASCO COM 1000 CM3	Material	UN	0,1045000	R\$ 60,15	R\$ 6,28	
Insumo	00009875	SINAPI	TUBO PVC, SOLDÁVEL, DE 50 MM, AGUA FRIA (NBR-5648)	Material	M	0,9444000	R\$ 15,50	R\$ 14,63	
Insumo	00000820	SINAPI	BUCHA DE REDUCAO DE PVC, SOLDÁVEL, LONGA, COM 50 X 32 MM, PARA AGUA FRIA PREDIAL	Material	UN	1,0000000	R\$ 5,73	R\$ 5,73	
Insumo	00003536	SINAPI	JOELHO PVC, SOLDÁVEL, 90 GRAUS, 32 MM, COR MARROM, PARA AGUA FRIA PREDIAL	Material	UN	2,0000000	R\$ 2,43	R\$ 4,86	
				MO sem LS =>	27,16	LS =>	31,00	MO com LS =>	58,16
				Valor do BDI =>	49,67	Valor com BDI =>		257,25	
				Quant. =>	1,00	Preço Total	257,25		
				=>					
4.1.2	Código	Banco	Descrição	Tipo	Und	Quant.	Valor Unit	Total	
Composição	95674	SINAPI	HIDRÔMETRO DN 1/2", 3,0 M3/H - FORNECIMENTO E INSTALAÇÃO. AF_ 03/2024	INHI - INSTALAÇÕES HIDROS SANITÁRIAS	UN	1,0000000	R\$ 122,09	R\$ 122,09	
Composição Auxiliar	88267	SINAPI	ENCANADOR OU BOMBEIRO HIDRÁULICO COM ENCARGOS COMPLEMENTARES	SEDI - SERVIÇOS DIVERSOS	H	0,4315000	R\$ 27,45	R\$ 11,84	
Composição Auxiliar	88248	SINAPI	AUXILIAR DE ENCANADOR OU BOMBEIRO HIDRÁULICO COM ENCARGOS COMPLEMENTARES	SEDI - SERVIÇOS DIVERSOS	H	0,4315000	R\$ 22,67	R\$ 9,78	
Insumo	00012773	SINAPI	HIDROMETRO UNIJATO / MEDIDOR DE AGUA, DN 1/2", VAZAO MAXIMA DE 3 M3/H, PARA AGUA POTAVEL FRIA, RELOJOARIA PLANA, CLASSE B, HORIZONTAL (SEM CONEXOES)	Material	UN	1,0000000	R\$ 100,32	R\$ 100,32	
Insumo	00003148	SINAPI	FITA VEDA ROSCA EM ROLOS DE 18 MM X 50 M (L X C)	Material	UN	0,0106000	R\$ 14,38	R\$ 0,15	
				MO sem LS =>	6,87	LS =>	7,85	MO com LS =>	14,72
				Valor do BDI =>	29,21	Valor com BDI =>		151,30	
				Quant. =>	1,00	Preço Total	151,30		
				=>					
4.1.3	Código	Banco	Descrição	Tipo	Und	Quant.	Valor Unit	Total	
Composição	90107	SINAPI	ESCAVAÇÃO MECANIZADA DE VALA COM PROFUNDIDADE MAIOR QUE 1,5 M ATÉ 3,0 M (MÉDIA MONTANTE E JUSANTE/UMA COMPOSIÇÃO POR TRECHO), RETROSCAV. (0,26 M3), LARGURA MENOR QUE 0,8 M, EM SOLO DE 1A CATEGORIA, LOCAIS COM BAIXO NÍVEL DE INTERFERÊNCIA. AF_ 02/2021	MOVT - MOVIMENTO DE TERRA	m³	1,0000000	R\$ 6,87	R\$ 6,87	
Composição Auxiliar	88316	SINAPI	SERVENTE COM ENCARGOS COMPLEMENTARES	SEDI - SERVIÇOS DIVERSOS	H	0,0601000	R\$ 22,54	R\$ 1,35	
Composição Auxiliar	5678	SINAPI	RETROSCAVALADEIRA SOBRE RODAS COM CARREGADEIRA, TRAÇÃO 4X4, POTÊNCIA LÍQ. 88 HP, CAÇAMBA CARREG. CAP. MÍN. 1 M3, CAÇAMBA RETRO CAP. 0,26 M3, PESO OPERACIONAL MÍN. 6.674 KG, PROFUNDIDADE ESCAVAÇÃO MÁX. 4,37 M - CHP DIURNO. AF_ 06/2014	CHOR - CUSTOS HORÁRIOS DE MÁQUINAS E EQUIPAMENTOS	CHP	0,0272000	R\$ 135,20	R\$ 3,67	
Composição Auxiliar	5679	SINAPI	RETROSCAVALADEIRA SOBRE RODAS COM CARREGADEIRA, TRAÇÃO 4X4, POTÊNCIA LÍQ. 88 HP, CAÇAMBA CARREG. CAP. MÍN. 1 M3, CAÇAMBA RETRO CAP. 0,26 M3, PESO OPERACIONAL MÍN. 6.674 KG, PROFUNDIDADE ESCAVAÇÃO MÁX. 4,37 M - CHI DIURNO. AF_ 06/2014	CHOR - CUSTOS HORÁRIOS DE MÁQUINAS E EQUIPAMENTOS	CHI	0,0329000	R\$ 56,52	R\$ 1,85	
				MO sem LS =>	0,92	LS =>	1,07	MO com LS =>	1,99
				Valor do BDI =>	1,64	Valor com BDI =>		8,51	
				Quant. =>	105,00	Preço Total	893,55		
				=>					
4.1.4	Código	Banco	Descrição	Tipo	Und	Quant.	Valor Unit	Total	
Composição	93595	SINAPI	TRANSPORTE COM CAMINHÃO BASCULANTE DE 10 M³, EM VIA URBANA EM REVESTIMENTO PRIMÁRIO (UNIDADE: TXKM). AF_ 07/2020	TRAN - TRANSPORTES, CARGAS E DESCARGAS	TXKM	1,0000000	R\$ 1,90	R\$ 1,90	
Composição Auxiliar	91387	SINAPI	CAMINHÃO BASCULANTE 10 M3, TRUCADO CABINE SIMPLES, PESO BRUTO TOTAL 23.000 KG, CARGA ÚTIL MÁXIMA 15.935 KG, DISTÂNCIA ENTRE EIXOS 4,80 M, POTÊNCIA 230 CV INCLUSIVE CAÇAMBA METÁLICA - CHI DIURNO. AF_ 06/2014	CHOR - CUSTOS HORÁRIOS DE MÁQUINAS E EQUIPAMENTOS	CHI	0,0026000	R\$ 83,39	R\$ 0,21	
Composição Auxiliar	91386	SINAPI	CAMINHÃO BASCULANTE 10 M3, TRUCADO CABINE SIMPLES, PESO BRUTO TOTAL 23.000 KG, CARGA ÚTIL MÁXIMA 15.935 KG, DISTÂNCIA ENTRE EIXOS 4,80 M, POTÊNCIA 230 CV INCLUSIVE CAÇAMBA METÁLICA - CHP DIURNO. AF_ 06/2014	CHOR - CUSTOS HORÁRIOS DE MÁQUINAS E EQUIPAMENTOS	CHP	0,0061000	R\$ 277,19	R\$ 1,69	
				MO sem LS =>	0,10	LS =>	0,13	MO com LS =>	0,23
				Valor do BDI =>	0,45	Valor com BDI =>		2,35	
				Quant. =>	840,00	Preço Total	1.974,00		
				=>					
4.1.5	Código	Banco	Descrição	Tipo	Und	Quant.	Valor Unit	Total	
Composição	93378	SINAPI	REATERRO MECANIZADO DE VALA COM RETROSCAVALADEIRA (CAPACIDADE DA CAÇAMBA DA RETRO: 0,26 M³/POTÊNCIA: 88 HP), LARGURA ATÉ 0,8 M, PROFUNDIDADE ATÉ 1,5 M, COM SOLO (SEM SUBSTITUIÇÃO) DE 1ª CATEGORIA, COM COMPACTADOR DE SOLOS DE PERCUSSÃO. AF_ 08/2023	MOVT - MOVIMENTO DE TERRA	m³	1,0000000	R\$ 22,16	R\$ 22,16	
Composição Auxiliar	5903	SINAPI	CAMINHÃO PIPA 10.000 L TRUCADO, PESO BRUTO TOTAL 23.000 KG, CARGA ÚTIL MÁXIMA 15.935 KG, DISTÂNCIA ENTRE EIXOS 4,8 M, POTÊNCIA 230 CV. INCLUSIVE TANQUE DE AÇO PARA TRANSPORTE DE ÁGUA - CHI DIURNO. AF_ 08/2014	CHOR - CUSTOS HORÁRIOS DE MÁQUINAS E EQUIPAMENTOS	CHI	0,0006000	R\$ 82,69	R\$ 0,04	
Composição Auxiliar	5901	SINAPI	CAMINHÃO PIPA 10.000 L TRUCADO, PESO BRUTO TOTAL 23.000 KG, CARGA ÚTIL MÁXIMA 15.935 KG, DISTÂNCIA ENTRE EIXOS 4,8 M, POTÊNCIA 230 CV. INCLUSIVE TANQUE DE AÇO PARA TRANSPORTE DE ÁGUA - CHP DIURNO. AF_ 06/2014	CHOR - CUSTOS HORÁRIOS DE MÁQUINAS E EQUIPAMENTOS	CHP	0,0054000	R\$ 324,87	R\$ 1,75	
Composição Auxiliar	5679	SINAPI	RETROSCAVALADEIRA SOBRE RODAS COM CARREGADEIRA, TRAÇÃO 4X4, POTÊNCIA LÍQ. 88 HP, CAÇAMBA CARREG. CAP. MÍN. 1 M3, CAÇAMBA RETRO CAP. 0,26 M3, PESO OPERACIONAL MÍN. 6.674 KG, PROFUNDIDADE ESCAVAÇÃO MÁX. 4,37 M - CHI DIURNO. AF_ 06/2014	CHOR - CUSTOS HORÁRIOS DE MÁQUINAS E EQUIPAMENTOS	CHI	0,0777000	R\$ 56,52	R\$ 4,39	
Composição Auxiliar	88316	SINAPI	SERVENTE COM ENCARGOS COMPLEMENTARES	SEDI - SERVIÇOS DIVERSOS	H	0,0734000	R\$ 22,54	R\$ 1,65	
Composição Auxiliar	91533	SINAPI	COMPACTADOR DE SOLOS DE PERCUSSÃO (SOQUETE) COM MOTOR A GASOLINA 4 TEMPOS. POTÊNCIA 4 CV - CHP DIURNO. AF_ 08/2015	CHOR - CUSTOS HORÁRIOS DE MÁQUINAS E EQUIPAMENTOS	CHP	0,1962000	R\$ 36,00	R\$ 7,06	

Composição Auxiliar	5678	SINAPI	RETROESCAVADEIRA SOBRE RODAS COM CARREGADEIRA, TRAÇÃO 4X4, POTÊNCIA LÍQ. 88 HP, CAÇAMBA CARREG. CAP. MÍN. 1 M3, CAÇAMBA RETRO CAP. 0,26 M3, PESO OPERACIONAL MÍN. 6.674 KG, PROFUNDIDADE ESCAVAÇÃO MÁX. 4,37 M - CHP DIURNO. AF. 06/2014	CHOR - CUSTOS HORÁRIOS DE MÁQUINAS E EQUIPAMENTOS	CHP	0,0538000	R\$ 135,20	R\$ 7,27
				MO sem	3,64	LS =>	4,16	MO com LS
				LS =>				=>
				Valor do	5,30			Valor com BDI =>
				BDI =>				27,46
						Quant. =>	495,00	Preço Total 13.592,70
								=>

4.2			Contrapiso					R\$ 26.498,51
4.2.1	Código	Banco	Descrição	Tipo	Und	Quant.	Valor Unit	Total
Composição	94106	SINAPI	LASTRO COM PREPARO DE FUNDO, LARGURA MAIOR OU IGUAL A 1,5 M, COM CAMADA DE AREIA, LANÇAMENTO MANUAL. AF. 08/2020	MOVT - MOVIMENTO DE TERRA	m³	1,0000000	R\$ 203,62	R\$ 203,62
Composição Auxiliar	91534	SINAPI	COMPACTADOR DE SOLOS DE PERCUSSÃO (SOQUETE) COM MOTOR A GASOLINA 4 TEMPOS, POTÊNCIA 4 CV - CHI DIURNO. AF. 08/2015	CHOR - CUSTOS HORÁRIOS DE MÁQUINAS E EQUIPAMENTOS	CHI	0,0300000	R\$ 29,34	R\$ 0,88
Composição Auxiliar	88309	SINAPI	PEDREIRO COM ENCARGOS COMPLEMENTARES	SEDI - SERVIÇOS DIVERSOS	H	1,6720000	R\$ 28,21	R\$ 47,16
Composição Auxiliar	88316	SINAPI	SERVENTE COM ENCARGOS COMPLEMENTARES	SEDI - SERVIÇOS DIVERSOS	H	2,5080000	R\$ 22,54	R\$ 56,53
Composição Auxiliar	91533	SINAPI	COMPACTADOR DE SOLOS DE PERCUSSÃO (SOQUETE) COM MOTOR A GASOLINA 4 TEMPOS, POTÊNCIA 4 CV - CHP DIURNO. AF. 08/2015	CHOR - CUSTOS HORÁRIOS DE MÁQUINAS E EQUIPAMENTOS	CHP	0,0320000	R\$ 36,00	R\$ 1,15
Insumo	00000370	SINAPI	AREIA MÉDIA - POSTO JAZIDA/FORNECEDOR (RETIRADO NA JAZIDA, SEM TRANSPORTE)	Material	M³	1,1000000	R\$ 89,00	R\$ 97,90
				MO sem	32,22	LS =>	36,77	MO com LS
				LS =>				=>
				Valor do	48,72			Valor com BDI =>
				BDI =>				252,34
						Quant. =>	30,98	Preço Total 7.817,49
								=>

4.2.2	Código	Banco	Descrição	Tipo	Und	Quant.	Valor Unit	Total
Composição	94962	SINAPI	CONCRETO MAGRO PARA LASTRO, TRAÇO 1:4,5:4,5 (EM MASSA SECA DE CIMENTO/ AREIA MÉDIA/ BRITA 1) - PREPARO MECÂNICO COM BETONEIRA 400 L. AF. 05/2021	FUES - FUNDAÇÕES E ESTRUTURAS	m³	1,0000000	R\$ 389,21	R\$ 389,21
Composição Auxiliar	88377	SINAPI	OPERADOR DE BETONEIRA ESTACIONÁRIA/MISTURADOR COM ENCARGOS COMPLEMENTARES	SEDI - SERVIÇOS DIVERSOS	H	1,4811000	R\$ 22,77	R\$ 33,72
Composição Auxiliar	88831	SINAPI	BETONEIRA CAPACIDADE NOMINAL DE 400 L, CAPACIDADE DE MISTURA 280 L, MOTOR ELÉTRICO TRIFÁSICO POTÊNCIA DE 2 CV, SEM CARREGADOR - CHI DIURNO. AF. 05/2023	CHOR - CUSTOS HORÁRIOS DE MÁQUINAS E EQUIPAMENTOS	CHI	0,7188000	R\$ 0,43	R\$ 0,30
Composição Auxiliar	88316	SINAPI	SERVENTE COM ENCARGOS COMPLEMENTARES	SEDI - SERVIÇOS DIVERSOS	H	2,3433000	R\$ 22,54	R\$ 52,81
Composição Auxiliar	88830	SINAPI	BETONEIRA CAPACIDADE NOMINAL DE 400 L, CAPACIDADE DE MISTURA 280 L, MOTOR ELÉTRICO TRIFÁSICO POTÊNCIA DE 2 CV, SEM CARREGADOR - CHP DIURNO. AF. 05/2023	CHOR - CUSTOS HORÁRIOS DE MÁQUINAS E EQUIPAMENTOS	CHP	0,7623000	R\$ 1,95	R\$ 1,48
Insumo	00000370	SINAPI	AREIA MÉDIA - POSTO JAZIDA/FORNECEDOR (RETIRADO NA JAZIDA, SEM TRANSPORTE)	Material	M³	0,8269000	R\$ 89,00	R\$ 73,59
Insumo	00004721	SINAPI	PEDRA BRITADA N. 1 (9,5 A 19 MM) POSTO PEDREIRA/FORNECEDOR, SEM FRETE	Material	M³	0,5782000	R\$ 85,13	R\$ 49,22
Insumo	00001379	SINAPI	CIMENTO PORTLAND COMPOSTO CP II-32	Material	KG	212,0194000	R\$ 0,84	R\$ 178,09
				MO sem	25,86	LS =>	29,52	MO com LS
				LS =>				=>
				Valor do	93,13			Valor com BDI =>
				BDI =>				482,34
						Quant. =>	38,73	Preço Total 18.681,02
								=>

5			SUPERESTRUTURA					R\$ 96.726,91
5.1			Pilares retangulares					R\$ 26.353,29
5.1.1	Código	Banco	Descrição	Tipo	Und	Quant.	Valor Unit	Total
Composição	92415	SINAPI	MONTAGEM E DESMONTAGEM DE FÓRMA DE PILARES RETANGULARES E ESTRUTURAS SIMILARES, PÉ-DIREITO SIMPLES, EM CHAPA DE MADEIRA COMPENSADA RESINADA. 2 UTILIZAÇÕES. AF. 09/2020	FUES - FUNDAÇÕES E ESTRUTURAS	m²	1,0000000	R\$ 151,78	R\$ 151,78
Composição Auxiliar	88262	SINAPI	CARPINTEIRO DE FORMAS COM ENCARGOS COMPLEMENTARES	SEDI - SERVIÇOS DIVERSOS	H	1,1250000	R\$ 27,86	R\$ 31,34
Composição Auxiliar	88239	SINAPI	AJUDANTE DE CARPINTEIRO COM ENCARGOS COMPLEMENTARES	SEDI - SERVIÇOS DIVERSOS	H	0,2060000	R\$ 23,17	R\$ 4,77
Composição Auxiliar	92263	SINAPI	FABRICAÇÃO DE FÓRMA PARA PILARES E ESTRUTURAS SIMILARES, EM CHAPA DE MADEIRA COMPENSADA RESINADA, E = 17 MM. AF. 09/2020	FUES - FUNDAÇÕES E ESTRUTURAS	m²	0,5250000	R\$ 192,76	R\$ 101,19
Insumo	00040287	SINAPI	LOCACAO DE BARRA DE ANCORAGEM DE 0,80 A 1,20 M DE EXTENSAO, COM ROSCA DE 5/8". INCLUINDO PORCA E FLANGE	Equipamento	MES	0,7850000	R\$ 5,89	R\$ 4,62
Insumo	00040275	SINAPI	LOCACAO DE VIGA SANDUICHE METALICA VAZADA PARA TRAVAMENTO DE PILARES, ALTURA DE *8* CM, LARGURA DE *6* CM E EXTENSAO DE 2 M	Equipamento	MES	0,3930000	R\$ 16,00	R\$ 6,28
Insumo	00040304	SINAPI	PREGO DE ACO POLIDO COM CABECA DUPLA 17 X 27 (2 1/2 X 11)	Material	KG	0,0190000	R\$ 25,74	R\$ 0,48
Insumo	00002692	SINAPI	DESMOLDANTE PROTETOR PARA FORMAS DE MADEIRA, DE BASE OLEOSA EMULSIONADA EM AGUA	Material	L	0,0100000	R\$ 10,18	R\$ 0,10
Insumo	00040271	SINAPI	LOCACAO DE APRUMADOR METALICO DE PILAR, COM ALTURA E ANGULO REGULAVEIS, EXTENSAO DE *1,50* A *2,80* M	Equipamento	MES	0,1960000	R\$ 15,31	R\$ 3,00
				MO sem	19,66	LS =>	22,44	MO com LS
				LS =>				=>
				Valor do	36,32			Valor com BDI =>
				BDI =>				188,10
						Quant. =>	69,00	Preço Total 12.978,90
								=>

5.1.2	Código	Banco	Descrição	Tipo	Und	Quant.	Valor Unit	Total
Composição	92762	SINAPI	ARMAÇÃO DE PILAR OU VIGA DE ESTRUTURA CONVENCIONAL DE CONCRETO ARMADO UTILIZANDO AÇO CA-50 DE 10,0 MM - MONTAGEM. AF. 06/2022	FUES - FUNDAÇÕES E ESTRUTURAS	KG	1,0000000	R\$ 10,84	R\$ 10,84
Composição Auxiliar	92803	SINAPI	CORTE E DOBRA DE AÇO CA-50, DIÂMETRO DE 10,0 MM. AF. 06/2022	FUES - FUNDAÇÕES E ESTRUTURAS	KG	1,0000000	R\$ 9,06	R\$ 9,06
Composição Auxiliar	88245	SINAPI	ARMADOR COM ENCARGOS COMPLEMENTARES	SEDI - SERVIÇOS DIVERSOS	H	0,0392000	R\$ 28,00	R\$ 1,09
Composição Auxiliar	88238	SINAPI	AJUDANTE DE ARMADOR COM ENCARGOS COMPLEMENTARES	SEDI - SERVIÇOS DIVERSOS	H	0,0064000	R\$ 23,26	R\$ 0,14
Insumo	00043132	SINAPI	ARAME RECOZIDO 16 BWG, D = 1,65 MM (0,016 KG/M) OU 18 BWG, D = 1,25 MM (0,01 KG/M)	Material	KG	0,0250000	R\$ 17,66	R\$ 0,44
Insumo	00039017	SINAPI	ESPACADOR / DISTANCIADOR CIRCULAR COM ENTRADA LATERAL, EM PLÁSTICO, PARA VERGALHAO *4,2 A 12,5* MM, COBRIMENTO 20 MM	Material	UN	0,5430000	R\$ 0,22	R\$ 0,11
				MO sem	0,48	LS =>	0,55	MO com LS
				LS =>				=>
				Valor do	2,59			Valor com BDI =>
				BDI =>				13,43
						Quant. =>	460,00	Preço Total 6.177,80
								=>

5.1.3	Código	Banco	Descrição	Tipo	Und	Quant.	Valor Unit	Total
Composição	103669	SINAPI	CONCRETAGEM DE PILARES, FCK = 25 MPA, COM USO DE BALDES - LANÇAMENTO, ADENSAMENTO E ACABAMENTO. AF. 02/2022	FUES - FUNDAÇÕES E ESTRUTURAS	m³	1,0000000	#####	R\$ 1.010,09
Composição Auxiliar	88316	SINAPI	SERVENTE COM ENCARGOS COMPLEMENTARES	SEDI - SERVIÇOS DIVERSOS	H	7,3770000	R\$ 22,54	R\$ 166,27
Composição Auxiliar	88309	SINAPI	PEDREIRO COM ENCARGOS COMPLEMENTARES	SEDI - SERVIÇOS DIVERSOS	H	2,4590000	R\$ 28,21	R\$ 69,36
Composição Auxiliar	90587	SINAPI	VIBRADOR DE IMERSÃO, DIÂMETRO DE PONTEIRA 45MM, MOTOR ELÉTRICO TRIFÁSICO POTÊNCIA DE 2 CV - CHI DIURNO. AF. 06/2015	CHOR - CUSTOS HORÁRIOS DE MÁQUINAS E EQUIPAMENTOS	CHI	1,4170000	R\$ 0,49	R\$ 0,69
Composição Auxiliar	90586	SINAPI	VIBRADOR DE IMERSÃO, DIÂMETRO DE PONTEIRA 45MM, MOTOR ELÉTRICO TRIFÁSICO POTÊNCIA DE 2 CV - CHP DIURNO. AF. 06/2015	CHOR - CUSTOS HORÁRIOS DE MÁQUINAS E EQUIPAMENTOS	CHP	1,0420000	R\$ 1,27	R\$ 1,32
Composição Auxiliar	88262	SINAPI	CARPINTEIRO DE FORMAS COM ENCARGOS COMPLEMENTARES	SEDI - SERVIÇOS DIVERSOS	H	2,4590000	R\$ 27,86	R\$ 68,50
Insumo	00038408	SINAPI	CONCRETO USINADO BOMBEAVEL, CLASSE DE RESISTENCIA C25, COM BRITA 0 E 1, SLUMP = 190 +/- 20 MM, EXCLUI SERVICO DE BOMBEAMENTO (NBR 8953)	Material	m³	1,1030000	R\$ 638,22	R\$ 703,95
				MO sem	92,79	LS =>	105,86	MO com LS
				LS =>				=>
				Valor do	241,71			Valor com BDI =>
				BDI =>				1.251,80
						Quant. =>	5,749	Preço Total 7.196,59
								=>

5.2			Pilares circulares					R\$ 4.156,43
5.2.1	Código	Banco	Descrição	Tipo	Und	Quant.	Valor Unit	Total

Composição	96257	SINAPI	MONTAGEM E DESMONTAGEM DE FÓRMA DE PILARES CIRCULARES, COM ÁREA MÉDIA DAS SEÇÕES MENOR OU IGUAL A 0,28 M², PÉ-DIREITO SIMPLES, EM MADEIRA. 2 UTILIZAÇÕES. AF. 06/2017	FUES - FUNDAÇÕES E ESTRUTURAS	m²	1,0000000	R\$ 225,74	R\$ 225,74
Composição Auxiliar	88239	SINAPI	AJUDANTE DE CARPINTEIRO COM ENCARGOS COMPLEMENTARES	SEDI - SERVIÇOS DIVERSOS	H	0,3760000	R\$ 23,17	R\$ 8,71
Composição Auxiliar	96252	SINAPI	FABRICAÇÃO DE FÓRMA PARA PILARES CIRCULARES, EM CHAPA DE MADEIRA COMPENSADA RESINADA. AF. 06/2017	FUES - FUNDAÇÕES E ESTRUTURAS	m²	0,5300000	R\$ 286,92	R\$ 152,06
Composição Auxiliar	88262	SINAPI	CARPINTEIRO DE FORMAS COM ENCARGOS COMPLEMENTARES	SEDI - SERVIÇOS DIVERSOS	H	2,0500000	R\$ 27,86	R\$ 57,11
Insumo	00002692	SINAPI	DESMOLDANTE PROTETOR PARA FORMAS DE MADEIRA, DE BASE OLEOSA EMULSIONADA EM AGUA	Material	L	0,0095000	R\$ 10,18	R\$ 0,09
Insumo	00040304	SINAPI	PREGO DE AÇO POLIDO COM CABECA DUPLA 17 X 27 (2 1/2 X 11)	Material	KG	0,0900000	R\$ 25,74	R\$ 2,31
Insumo	00040271	SINAPI	LOCAÇÃO DE APRUMADOR METÁLICO DE PILAR, COM ALTURA E ÂNGULO REGULÁVEIS, EXTENSÃO DE "1,50" A "2,80" M	Equipamento	MES	0,3220000	R\$ 15,31	R\$ 4,92
Insumo	00004517	SINAPI	SARRAFO "2,5 X 7,5" CM EM PINUS, MISTA OU EQUIVALENTE DA REGIÃO - BRUTA	Material	M	0,1390000	3,90	0,54
					MO sem LS =>	33,98	38,78	72,76
					Valor do BDI =>	54,01		279,75
					Quant. =>	9,42	Preço Total	2.635,24

5.2.2	Código	Banco	Descrição	Tipo	Und	Quant.	Valor Unit	Total
Composição	92762	SINAPI	ARMAÇÃO DE PILAR OU VIGA DE ESTRUTURA CONVENCIONAL DE CONCRETO ARMADO UTILIZANDO AÇO CA-50 DE 10,0 MM - MONTAGEM. AF. 06/2022	FUES - FUNDAÇÕES E ESTRUTURAS	KG	1,0000000	R\$ 10,84	R\$ 10,84
Composição Auxiliar	92803	SINAPI	CORTE E DOBRA DE AÇO CA-50, DIÂMETRO DE 10,0 MM. AF. 06/2022	FUES - FUNDAÇÕES E	KG	1,0000000	R\$ 9,06	R\$ 9,06
Composição Auxiliar	88245	SINAPI	ARMADOR COM ENCARGOS COMPLEMENTARES	SEDI - SERVIÇOS DIVERSOS	H	0,0392000	R\$ 28,00	R\$ 1,09
Composição Auxiliar	88238	SINAPI	AJUDANTE DE ARMADOR COM ENCARGOS COMPLEMENTARES	SEDI - SERVIÇOS DIVERSOS	H	0,0064000	R\$ 23,26	R\$ 0,14
Insumo	00043132	SINAPI	ARAME RECOZIDO 16 BWG, D = 1,65 MM (0,016 KG/M) OU 18 BWG, D = 1,25 MM (0,01 KG/M)	Material	KG	0,0250000	R\$ 17,66	R\$ 0,44
Insumo	00039017	SINAPI	ESPACADOR / DISTANCIADOR CIRCULAR COM ENTRADA LATERAL, EM PLÁSTICO, PARA VERGALHAO "4,2 A 12,5" MM, COBRIMENTO 20 MM	Material	UN	0,5430000	R\$ 0,22	R\$ 0,11
					MO sem LS =>	0,48	0,55	1,03
					Valor do BDI =>	2,59		13,43
					Quant. =>	62,77	Preço Total	843,00

5.2.3	Código	Banco	Descrição	Tipo	Und	Quant.	Valor Unit	Total
Composição	92720	SINAPI	CONCRETAGEM DE PILARES, FCK = 25 MPa, COM USO DE BOMBA EM EDIFICAÇÃO COM SEÇÃO MÉDIA DE PILARES MENOR OU IGUAL A 0,25 M² - LANÇAMENTO, ADENSAMENTO E ACABAMENTO. AF. 12/2015	FUES - FUNDAÇÕES E ESTRUTURAS	m³	1,0000000	R\$ 701,59	R\$ 701,59
Composição Auxiliar	90587	SINAPI	VIBRADOR DE IMERSÃO, DIÂMETRO DE PONTEIRA 45MM, MOTOR ELÉTRICO TRIFÁSICO POTÊNCIA DE 2 CV - CHI DIURNO. AF. 06/2015	CHOR - CUSTOS HORÁRIOS DE MÁQUINAS E EQUIPAMENTOS	CHI	0,1310000	R\$ 0,49	R\$ 0,06
Composição Auxiliar	88262	SINAPI	CARPINTEIRO DE FORMAS COM ENCARGOS COMPLEMENTARES	SEDI - SERVIÇOS DIVERSOS	H	0,1990000	R\$ 27,86	R\$ 5,54
Composição Auxiliar	88309	SINAPI	PEDREIRO COM ENCARGOS COMPLEMENTARES	SEDI - SERVIÇOS DIVERSOS	H	0,1990000	R\$ 28,21	R\$ 5,61
Composição Auxiliar	88316	SINAPI	SERVEANTE COM ENCARGOS COMPLEMENTARES	SEDI - SERVIÇOS DIVERSOS	H	1,1920000	R\$ 22,54	R\$ 26,86
Composição Auxiliar	90586	SINAPI	VIBRADOR DE IMERSÃO, DIÂMETRO DE PONTEIRA 45MM, MOTOR ELÉTRICO TRIFÁSICO POTÊNCIA DE 2 CV - CHP DIURNO. AF. 06/2015	CHOR - CUSTOS HORÁRIOS DE MÁQUINAS E EQUIPAMENTOS	CHP	0,0680000	R\$ 1,27	R\$ 0,08
Insumo	00001527	SINAPI	CONCRETO USINADO BOMBEÁVEL, CLASSE DE RESISTÊNCIA C25, BRITA 0 E 1, SLUMP = 100 +/- 20 MM, COM BOMBAMENTO (DISPONIBILIZAÇÃO DE BOMBA). SEM O LANÇAMENTO (NBR 8953)	Material	M³	1,1030000	R\$ 601,49	R\$ 663,44
					MO sem LS =>	11,38	13,00	24,38
					Valor do BDI =>	167,89		869,48
					Quant. =>	0,78	Preço Total	678,19

5.3	Código	Banco	Vigas	Tipo	Und	Quant.	Valor Unit	66217,19
5.3.1	Código	Banco	Descrição	Tipo	Und	Quant.	Valor Unit	Total
Composição	92455	SINAPI	MONTAGEM E DESMONTAGEM DE FÓRMA DE VIGA, ESCORAMENTO COM GARFO DE MADEIRA, PÉ-DIREITO SIMPLES, EM CHAPA DE MADEIRA RESINADA, 4 UTILIZAÇÕES. AF. 09/2020	FUES - FUNDAÇÕES E ESTRUTURAS	m²	1,0000000	R\$ 178,34	R\$ 178,34
Composição Auxiliar	92272	SINAPI	FABRICAÇÃO DE ESCORAS DE VIGA DO TIPO GARFO, EM MADEIRA. AF. 09/2020	FUES - FUNDAÇÕES E ESTRUTURAS	M	1,7290000	R\$ 46,17	R\$ 79,82
Composição Auxiliar	92265	SINAPI	FABRICAÇÃO DE FÓRMA PARA VIGAS, EM CHAPA DE MADEIRA COMPENSADA RESINADA, E = 17 MM. AF. 09/2020	FUES - FUNDAÇÕES E ESTRUTURAS	m²	0,4140000	R\$ 138,21	R\$ 57,21
Composição Auxiliar	88239	SINAPI	AJUDANTE DE CARPINTEIRO COM ENCARGOS COMPLEMENTARES	SEDI - SERVIÇOS DIVERSOS	H	0,1900000	R\$ 23,17	R\$ 4,40
Composição Auxiliar	88262	SINAPI	CARPINTEIRO DE FORMAS COM ENCARGOS COMPLEMENTARES	SEDI - SERVIÇOS DIVERSOS	H	1,0350000	R\$ 27,86	R\$ 28,83
Insumo	00006193	SINAPI	TABUA NÃO APARELHADA "2,5 X 20" CM, EM MACARANDUBA/MASSARANDUBA, ANGELIM OU EQUIVALENTE DA REGIÃO - BRUTA	Material	M	0,3280000	R\$ 20,49	R\$ 6,72
Insumo	00040304	SINAPI	PREGO DE AÇO POLIDO COM CABECA DUPLA 17 X 27 (2 1/2 X 11)	Material	KG	0,0490000	R\$ 25,74	R\$ 1,26
Insumo	00002692	SINAPI	DESMOLDANTE PROTETOR PARA FORMAS DE MADEIRA, DE BASE OLEOSA EMULSIONADA EM AGUA	Material	L	0,0100000	R\$ 10,18	R\$ 0,10
					MO sem LS =>	19,27	22,00	41,27
					Valor do BDI =>	42,67		221,01
					Quant. =>	158,88	Preço Total	35.114,06

5.3.2	Código	Banco	Descrição	Tipo	Und	Quant.	Valor Unit	Total
Composição	92762	SINAPI	ARMAÇÃO DE PILAR OU VIGA DE ESTRUTURA CONVENCIONAL DE CONCRETO ARMADO UTILIZANDO AÇO CA-50 DE 10,0 MM - MONTAGEM. AF. 06/2022	FUES - FUNDAÇÕES E ESTRUTURAS	KG	1,0000000	R\$ 10,84	R\$ 10,84
Composição Auxiliar	92803	SINAPI	CORTE E DOBRA DE AÇO CA-50, DIÂMETRO DE 10,0 MM. AF. 06/2022	FUES - FUNDAÇÕES E	KG	1,0000000	R\$ 9,06	R\$ 9,06
Composição Auxiliar	88245	SINAPI	ARMADOR COM ENCARGOS COMPLEMENTARES	SEDI - SERVIÇOS DIVERSOS	H	0,0392000	R\$ 28,00	R\$ 1,09
Composição Auxiliar	88238	SINAPI	AJUDANTE DE ARMADOR COM ENCARGOS COMPLEMENTARES	SEDI - SERVIÇOS DIVERSOS	H	0,0064000	R\$ 23,26	R\$ 0,14
Insumo	00043132	SINAPI	ARAME RECOZIDO 16 BWG, D = 1,65 MM (0,016 KG/M) OU 18 BWG, D = 1,25 MM (0,01 KG/M)	Material	KG	0,0250000	R\$ 17,66	R\$ 0,44
Insumo	00039017	SINAPI	ESPACADOR / DISTANCIADOR CIRCULAR COM ENTRADA LATERAL, EM PLÁSTICO, PARA VERGALHAO "4,2 A 12,5" MM, COBRIMENTO 20 MM	Material	UN	0,5430000	R\$ 0,22	R\$ 0,11
					MO sem LS =>	0,48	0,55	1,03
					Valor do BDI =>	2,59		13,43
					Quant. =>	1.059,20	Preço Total	14.225,05

5.3.3	Código	Banco	Descrição	Tipo	Und	Quant.	Valor Unit	Total
Composição	103682	SINAPI	CONCRETAGEM DE VIGAS E LAJES, FCK=25 MPa, PARA QUALQUER TIPO DE LAJE COM BALDES EM EDIFICAÇÃO TERRELA - LANÇAMENTO, ADENSAMENTO E ACABAMENTO. AF. 02/2022	FUES - FUNDAÇÕES E ESTRUTURAS	m³	1,0000000	#####	R\$ 1.028,63
Composição Auxiliar	90587	SINAPI	VIBRADOR DE IMERSÃO, DIÂMETRO DE PONTEIRA 45MM, MOTOR ELÉTRICO TRIFÁSICO POTÊNCIA DE 2 CV - CHI DIURNO. AF. 06/2015	CHOR - CUSTOS HORÁRIOS DE MÁQUINAS E EQUIPAMENTOS	CHI	0,2490000	R\$ 0,49	R\$ 0,12
Composição Auxiliar	88262	SINAPI	CARPINTEIRO DE FORMAS COM ENCARGOS COMPLEMENTARES	SEDI - SERVIÇOS DIVERSOS	H	1,1900000	R\$ 27,86	R\$ 33,15
Composição Auxiliar	88316	SINAPI	SERVEANTE COM ENCARGOS COMPLEMENTARES	SEDI - SERVIÇOS DIVERSOS	H	8,4070000	R\$ 22,54	R\$ 189,49
Composição Auxiliar	90586	SINAPI	VIBRADOR DE IMERSÃO, DIÂMETRO DE PONTEIRA 45MM, MOTOR ELÉTRICO TRIFÁSICO POTÊNCIA DE 2 CV - CHP DIURNO. AF. 06/2015	CHOR - CUSTOS HORÁRIOS DE MÁQUINAS E EQUIPAMENTOS	CHP	0,9420000	R\$ 1,27	R\$ 1,19
Composição Auxiliar	88309	SINAPI	PEDREIRO COM ENCARGOS COMPLEMENTARES	SEDI - SERVIÇOS DIVERSOS	H	3,5710000	R\$ 28,21	R\$ 100,73
Insumo	00038408	SINAPI	CONCRETO USINADO BOMBEÁVEL, CLASSE DE RESISTÊNCIA C25, COM BRITA 0 E 1, SLUMP = 190 +/- 20 MM, EXCLUI SERVIÇO DE BOMBAMENTO (NBR 8953)	Material	m³	1,1030000	R\$ 638,22	R\$ 703,95
					MO sem LS =>	98,21	112,04	210,25
					Valor do BDI =>	246,15		1.274,78
					Quant. =>	13,24	Preço Total	16.878,08

6			REVESTIMENTO DE PISO E PISCINA						R\$	137.834,97
6.1			Tipo de piso						R\$	137.834,97
6.1.1	Código	Banco	Descrição	Tipo	Und	Quant.	Valor Unit			Total
Composição	104162	SINAPI	PISO EM GRANILITE, MARMORITE OU GRANITINA EM AMBIENTES INTERNOS, COM ESPESSURA DE 8 MM, INCLUSO MISTURA EM BETONEIRA, COLOCAÇÃO DAS JUNTAS, APLICAÇÃO DO PISO, 4 POLIMENTOS COM POLITRIZ, ESTUCAMENTO, SELADOR E CERA. AF. 06/2022	PISO - PISOS	m²	1,0000000	R\$ 107,73		R\$	107,73
Composição Auxiliar	88274	SINAPI	MARMORISTA/GRANITEIRO COM ENCARGOS COMPLEMENTARES	SEDI - SERVIÇOS DIVERSOS	H	1,0956000	R\$ 28,07		R\$	30,75
Composição Auxiliar	88316	SINAPI	SERVENTE COM ENCARGOS COMPLEMENTARES	SEDI - SERVIÇOS DIVERSOS	H	0,4972000	R\$ 22,54		R\$	11,20
Composição Auxiliar	95276	SINAPI	POLIDORA DE PISO (POLITRIZ), PESO DE 100KG, DIÂMETRO 450 MM, MOTOR ELÉTRICO, POTÊNCIA 4 HP - CHP DIURNO. AF. 05/2023	CHOR - CUSTOS HORÁRIOS DE MÁQUINAS E EQUIPAMENTOS	CHP	0,0903000	R\$ 3,11		R\$	0,28
Composição Auxiliar	95277	SINAPI	POLIDORA DE PISO (POLITRIZ), PESO DE 100KG, DIÂMETRO 450 MM, MOTOR ELÉTRICO, POTÊNCIA 4 HP - CHI DIURNO. AF. 05/2023	CHOR - CUSTOS HORÁRIOS DE MÁQUINAS E EQUIPAMENTOS	CHI	0,2164000	R\$ 0,50		R\$	0,10
Composição Auxiliar	89225	SINAPI	BETONEIRA CAPACIDADE NOMINAL DE 600 L, CAPACIDADE DE MISTURA 360 L, MOTOR ELÉTRICO TRIFÁSICO POTÊNCIA DE 4 CV, SEM CARREGADOR - CHP DIURNO. AF. 05/2023	CHOR - CUSTOS HORÁRIOS DE MÁQUINAS E EQUIPAMENTOS	CHP	0,0254000	R\$ 5,68		R\$	0,14
Composição Auxiliar	89226	SINAPI	BETONEIRA CAPACIDADE NOMINAL DE 600 L, CAPACIDADE DE MISTURA 360 L, MOTOR ELÉTRICO TRIFÁSICO POTÊNCIA DE 4 CV, SEM CARREGADOR - CHI DIURNO. AF. 05/2023	CHOR - CUSTOS HORÁRIOS DE MÁQUINAS E EQUIPAMENTOS	CHI	0,0759000	R\$ 1,77		R\$	0,13
Insumo	00003671	SINAPI	JUNTA PLÁSTICA DE DILATAÇÃO PARA PISOS, COR CINZA, 17 X 3 MM (ALTURA X ESPESSURA)	Material	M	1,6700000	R\$ 1,29		R\$	2,15
Insumo	00044528	SINAPI	CIMENTO PORTLAND ESTRUTURAL BRANCO CPB - 32 OU CPB - 40	Material	KG	10,0000000	R\$ 4,47		R\$	44,70
Insumo	00041967	SINAPI	CERA LÍQUIDA INCOLOR MULTIPISO	Material	L	0,0125000	R\$ 22,96		R\$	0,28
Insumo	00004824	SINAPI	GRANILHA/ GRANA/ PEDRISCO OU AGREGADO EM MARMORE/ GRANITO/ QUARTZO E CALCÁRIO, PRETO, CINZA, PALHA OU BRANCO	Material	KG	20,0000000	R\$ 0,88		R\$	17,60
Insumo	00006085	SINAPI	SELADOR ACRÍLICO OPACO PREMIUM INTERIOR/EXTERIOR	Material	L	0,0400000	R\$ 10,00		R\$	0,40
				MO sem LS => Valor do BDI =>	13,16 25,77	LS =>	15,03	MO com LS =>		28,19 133,50
						Quant. =>	679,05	Preço Total		90.653,17

6.1.2	Código	Banco	Descrição	Tipo	Und	Quant.	Valor Unit			Total
Composição	87260	SINAPI	REVESTIMENTO CERÂMICO PARA PISO COM PLACAS TIPO PORCELANATO DE DIMENSÕES 45X45 CM APLICADA EM AMBIENTES DE ÁREA MAIOR QUE 10 M². AF. 02/2023 PE	PISO - PISOS	m²	1,0000000	R\$ 160,23		R\$	160,23
Composição Auxiliar	88256	SINAPI	AZULEJISTA OU LADRILHISTA COM ENCARGOS COMPLEMENTARES	SEDI - SERVIÇOS DIVERSOS	H	0,4848000	R\$ 28,07		R\$	13,60
Composição Auxiliar	88316	SINAPI	SERVENTE COM ENCARGOS COMPLEMENTARES	SEDI - SERVIÇOS DIVERSOS	H	0,1625000	R\$ 22,54		R\$	3,66
Insumo	00034357	SINAPI	REJUNTE CIMENTÍCIO, QUALQUER COR	Material	KG	0,1880000	R\$ 6,22		R\$	1,16
Insumo	00021108	SINAPI	PISO EM PORCELANATO RETIFICADO EXTRA, LISO, MONOCOLOR, ACETINADO OU POLIDO, FORMATO MENOR OU IGUAL A 20x25 CM2	Material	M²	1,0602000	R\$ 105,69		R\$	112,05
Insumo	00037595	SINAPI	ARGAMASSA COLANTE TIPO AC III	Material	KG	9,1300000	R\$ 3,26		R\$	29,76
				MO sem LS => Valor do BDI =>	5,45 38,34	LS =>	6,22	MO com LS =>		11,67 198,57
						Quant. =>	95,45	Preço Total		18.953,50

6.1.3	Código	Banco	Descrição	Tipo	Und	Quant.	Valor Unit			Total
Composição	87244	SINAPI	REVESTIMENTO CERÂMICO PARA PAREDES EXTERNAS EM PASTILHAS DE PORCELANA 5 X 5 CM (PLACAS DE 30 X 30 CM), ALINHADAS A PRUMO. AF. 02/2023	REVE - REVESTIMENTO E TRATAMENTO DE SUPERFÍCIES	m²	1,0000000	R\$ 239,77		R\$	239,77
Composição Auxiliar	88256	SINAPI	AZULEJISTA OU LADRILHISTA COM ENCARGOS COMPLEMENTARES	SEDI - SERVIÇOS DIVERSOS	H	1,1560000	R\$ 28,07		R\$	32,44
Composição Auxiliar	88316	SINAPI	SERVENTE COM ENCARGOS COMPLEMENTARES	SEDI - SERVIÇOS DIVERSOS	H	0,5780000	R\$ 22,54		R\$	13,02
Insumo	00037596	SINAPI	ARGAMASSA COLANTE TIPO AC III E	Material	KG	7,7300000	R\$ 3,74		R\$	28,91
Insumo	00036881	SINAPI	PASTILHA CERÂMICA/PORCELANA, REVEST INT/EXT E PISCINA, CORES BRANCA OU FRIAS, SOLIDAS, SEM MESCLAGEM/MISTURA, ACABAMENTO LISO "5 X 5" CM	Material	m²	1,0500000	R\$ 157,53		R\$	165,40
				MO sem LS => Valor do BDI =>	14,24 57,37	LS =>	16,25	MO com LS =>		30,49 297,14
						Quant. =>	95,00	Preço Total		28.228,30

7			ALVENARIA						R\$	101.927,22
7.1	Código	Banco	Descrição	Tipo	Und	Quant.	Valor Unit			Total
Composição	103357	SINAPI	ALVENARIA DE VEDAÇÃO DE BLOCOS CERÂMICOS FURADOS NA HORIZONTAL DE 9X19X29 CM (ESPESSURA 9 CM) E ARGAMASSA DE ASSENTAMENTO COM PREPARO MANUAL. AF. 12/2021	PARE - PAREDES/PAINÉIS	m²	1,0000000	R\$ 59,15		R\$	59,15
Composição Auxiliar	88309	SINAPI	PEDREIRO COM ENCARGOS COMPLEMENTARES	SEDI - SERVIÇOS DIVERSOS	H	0,7700000	R\$ 28,21		R\$	21,72
Composição Auxiliar	87369	SINAPI	ARGAMASSA TRAÇO 1:2:8 (EM VOLUME DE CIMENTO, CAL E AREIA MÉDIA ÚMIDA) PARA EMBOÇO/MASSA ÚNICA/ASSENTAMENTO DE ALVENARIA DE VEDAÇÃO. PREPARO MANUAL. AF. 08/2019	SEDI - SERVIÇOS DIVERSOS	m³	0,0077000	R\$ 706,73		R\$	5,44
Composição Auxiliar	88316	SINAPI	SERVENTE COM ENCARGOS COMPLEMENTARES	SEDI - SERVIÇOS DIVERSOS	H	0,3850000	R\$ 22,54		R\$	8,67
Insumo	00037395	SINAPI	PINO DE AÇO COM FURO, HASTE = 27 MM (AÇO DIRETA)	Material	CENTO	0,0050000	R\$ 43,37		R\$	0,21
Insumo	00034557	SINAPI	TELA DE AÇO SOLDADA GALVANIZADA/ZINCADA PARA ALVENARIA, FIO D = 1,20 A 1,70* MM, MALHA 15 X 15 MM, (C X L) 50 X 7,5* CM	Material	M	0,4200000	R\$ 2,03		R\$	0,85
Insumo	00007268	SINAPI	BLOCO CERÂMICO / TUOLO VAZADO PARA ALVENARIA DE VEDAÇÃO, 8 FUROS NA HORIZONTAL DE 9 X 19 X 29 CM (L X A X C)	Material	UN	18,8700000	R\$ 1,18		R\$	22,26
				MO sem LS => Valor do BDI =>	10,08 14,15	LS =>	11,52	MO com LS =>		21,60 73,30
						Quant. =>	1.100,500	Preço Total		80.666,65

8.1	Código	Banco	Descrição	Tipo	Und	Quant.	Valor Unit			Total
Composição	89480	SINAPI	ALVENARIA DE BLOCOS DE CONCRETO ESTRUTURAL 14X19X29 CM (ESPESSURA 14 CM). FBK = 14 MPA, UTILIZANDO COLHER DE PEDREIRO	PARE - PAREDES/PAINÉIS	m²	1,0000000	R\$ 151,97		R\$	151,97
Composição Auxiliar	88309	SINAPI	PEDREIRO COM ENCARGOS COMPLEMENTARES	SEDI - SERVIÇOS DIVERSOS	H	1,1300000	R\$ 28,21		R\$	31,87
Composição Auxiliar	88626	SINAPI	ARGAMASSA TRAÇO 1:0,5:4,5 (EM VOLUME DE CIMENTO, CAL E AREIA MÉDIA ÚMIDA). PREPARO MECÂNICO COM BETONEIRA 400 L. AF. 08/2019	SEDI - SERVIÇOS DIVERSOS	m³	0,0187000	R\$ 562,48		R\$	10,51
Composição Auxiliar	88316	SINAPI	SERVENTE COM ENCARGOS COMPLEMENTARES	SEDI - SERVIÇOS DIVERSOS	H	1,1300000	R\$ 22,54		R\$	25,47
Insumo	00038599	SINAPI	CANALETA DE CONCRETO ESTRUTURAL 14 X 19 X 29 CM, FBK 14 MPA (NBR 6136)	Material	UN	1,2700000	R\$ 5,58		R\$	7,08
Insumo	00034564	SINAPI	BLOCO DE CONCRETO ESTRUTURAL 14 X 19 X 29 CM, FBK 14 MPA (NBR 6136)	Material	UN	15,1900000	R\$ 4,79		R\$	72,76
Insumo	00038592	SINAPI	MÉIO BLOCO DE CONCRETO ESTRUTURAL 14 X 19 X 14 CM, FBK 14 MPA (NBR 6136)	Material	UN	1,5200000	R\$ 2,82		R\$	4,28
Insumo	00040552	SINAPI	PARAFUSO, AUTOATARRAXANTE, CABECA CHATA, FENDA SIMPLES, EM AÇO ZINCADO, 1/4" (6,35 MM) X 25 MM	Material	CENTO	0,0336000	R\$ 49,56		R\$	1,66
				MO sem LS => Valor do BDI =>	18,19 36,36	LS =>	20,76	MO com LS =>		38,95 188,33
						Quant. =>	112,89	Preço Total		21.260,57

8			FORRO						R\$	9.013,00
8.1	Código	Banco	Descrição	Tipo	Und	Quant.	Valor Unit			Total
Composição	96485	SINAPI	FORRO EM RÉGUAS DE PVC, LISO, PARA AMBIENTES RESIDENCIAIS, INCLUSIVE ESTRUTURA UNIDIRECIONAL DE FIXAÇÃO. AF. 08/2023 PS	REVE - REVESTIMENTO E TRATAMENTO DE SUPERFÍCIES	m²	1,0000000	R\$ 72,73		R\$	72,73
Composição Auxiliar	88278	SINAPI	MONTADOR DE ESTRUTURA METÁLICA COM ENCARGOS COMPLEMENTARES	SEDI - SERVIÇOS DIVERSOS	H	0,6968000	R\$ 23,19		R\$	16,15
Insumo	00043131	SINAPI	ARAME GALVANIZADO 6 BWG, D = 5,16 MM (0,157 KG/M), OU 8 BWG, D = 4,19 MM (0,101 KG/M), OU 10 BWG, D = 3,40 MM (0,0713 KG/M)	Material	KG	0,0616000	R\$ 20,51		R\$	1,26
Insumo	00040547	SINAPI	PARAFUSO ZINCADO, AUTOBROCANTE, FLANGEADO, 4,2 MM X 19 MM	Material	CENTO	0,0204000	R\$ 28,91		R\$	0,58
Insumo	00039427	SINAPI	PERFIL CANALETA, FORMATO C, EM AÇO ZINCADO, PARA ESTRUTURA FORRO DRYWALL, E = 0,5 MM, 46 X 18" (L X H), COMPRIMENTO 3 M	Material	M	2,2212000	R\$ 6,91		R\$	15,34

Insumo	00036225	SINAPI	FORRO DE PVC LISO, BRANCO, REGUA DE 20 CM, ESPESSURA DE 8 MM A 10 MM, COMPRIMENTO 6 M (SEM COLOCACAO)	Material	m²	1,0363000	R\$ 31,30	R\$ 32,43	
Insumo	00039430	SINAPI	PENDURAL OU PRESILHA REGULADORA, EM ACO GALVANIZADO, COM CORPO, MOLA E REBITE, PARA PERFIL TIPO CANALETA DE ESTRUTURA EM FORROS DRYWALL	Equipamento	UN	2,0446000	R\$ 2,60	R\$ 5,31	
Insumo	00040552	SINAPI	PARAFUSO, AUTOATARRAXANTE, CABECA CHATA, FENDA SIMPLES, EM ACO ZINCADO, 1/4" (6,35 MM) X 25 MM	Material	CENTO	0,0336000	R\$ 49,56	R\$ 1,66	
				MO sem LS =>	5,10	LS =>	5,83	MO com LS =>	10,93
				Valor do BDI =>	17,40		Valor com BDI =>		90,13
						Quant. =>	100,00	Preço Total =>	9.013,00

			TELHADO					R\$	63.735,20
9.1	Código	Banco	Descrição	Tipo	Und	Quant.	Valor Unit		Total
Composição	94445	SINAPI	TELHAMENTO COM TELHA CERÂMICA CAPA-CANAL, TIPO PLAN, COM ATÉ 2 ÁGUAS, INCLUSO TRANSPORTE VERTICAL. AF_07/2019	COBE - COBERTURA	m²	1,0000000	R\$ 42,94	R\$	42,94
Composição Auxiliar	93281	SINAPI	GUINCHO ELÉTRICO DE COLUNA, CAPACIDADE 400 KG, COM MOTO FREIO, MOTOR TRIFÁSICO DE 1,25 CV - CHP DIURNO. AF_03/2016	CHOR - CUSTOS HORÁRIOS DE MÁQUINAS E EQUIPAMENTOS	CHP	0,0372000	R\$ 24,30	R\$	0,90
Composição Auxiliar	88323	SINAPI	TELHADISTA COM ENCARGOS COMPLEMENTARES	SEDI - SERVIÇOS DIVERSOS	H	0,1330000	R\$ 27,63	R\$	3,67
Composição Auxiliar	93282	SINAPI	GUINCHO ELÉTRICO DE COLUNA, CAPACIDADE 400 KG, COM MOTO FREIO, MOTOR TRIFÁSICO DE 1,25 CV - CHI DIURNO. AF_03/2016	CHOR - CUSTOS HORÁRIOS DE MÁQUINAS E EQUIPAMENTOS	CHI	0,0516000	R\$ 23,30	R\$	1,20
Composição Auxiliar	88316	SINAPI	SERVEINTE COM ENCARGOS COMPLEMENTARES	SEDI - SERVIÇOS DIVERSOS	H	0,3990000	R\$ 22,54	R\$	8,99
Insumo	00007173	SINAPI	TELHA DE BARRO / CERÂMICA, NAO ESMALTADA, TIPO COLONIAL, CANAL, PLAN, PAULISTA, COMPRIMENTO DE '44 A 50" CM, RENDIMENTO DE COBERTURA DE "26" TELHAS/M2	Material	MIL	0,0275000	#####	R\$	28,18
				MO sem	4,41	LS =>	5,05	MO com LS	9,46
				LS =>				=>	
				Valor do	10,27			Valor com BDI =>	53,21
				BDI =>					
				Quant. =>		260,00	Preço Total		13.834,60
								=>	

9.2	Código	Banco	Descrição	Tipo	Und	Quant.	Valor Unit	Total	
Composição	92543	SINAPI	TRAMA DE MADEIRA COMPOSTA POR TERÇAS PARA TELHADOS DE ATÉ 2 ÁGUAS PARA TELHA ONDULADA DE FIBROCIMENTO, METÁLICA, PLÁSTICA OU TERMOACÚSTICA, INCLUSO TRANSPORTE VERTICAL. AF_07/2019	COBE - COBERTURA	m²	1,0000000	R\$ 25,10	R\$ 25,10	
Composição Auxiliar	93281	SINAPI	GUINCHO ELÉTRICO DE COLUNA, CAPACIDADE 400 KG, COM MOTO FREIO, MOTOR TRIFÁSICO DE 1,25 CV - CHP DIURNO. AF_03/2016	CHOR - CUSTOS HORÁRIOS DE MÁQUINAS E EQUIPAMENTOS	CHP	0,0046000	R\$ 24,30	R\$ 0,11	
Composição Auxiliar	93282	SINAPI	GUINCHO ELÉTRICO DE COLUNA, CAPACIDADE 400 KG, COM MOTO FREIO, MOTOR TRIFÁSICO DE 1,25 CV - CHI DIURNO. AF_03/2016	CHOR - CUSTOS HORÁRIOS DE MÁQUINAS E EQUIPAMENTOS	CHI	0,0064000	R\$ 23,30	R\$ 0,14	
Composição Auxiliar	88239	SINAPI	AJUDANTE DE CARPINTEIRO COM ENCARGOS COMPLEMENTARES	SEDI - SERVIÇOS DIVERSOS	H	0,0650000	R\$ 23,17	R\$ 1,50	
Composição Auxiliar	88262	SINAPI	CARPINTEIRO DE FORMAS COM ENCARGOS COMPLEMENTARES	SEDI - SERVIÇOS DIVERSOS	H	0,1180000	R\$ 27,86	R\$ 3,28	
Insumo	00040568	SINAPI	PREGO DE AÇO POLIDO COM CABECA 22 X 48 (4 1/4 X 5)	Material	KG	0,0300000	R\$ 21,01	R\$ 0,63	
Insumo	00004425	SINAPI	VIGA NÃO APARELHADA "6 X 12" CM, EM MACARANDUBA/MASSARANDUBA, ANGELIM OU EQUIVALENTE DA REGIÃO - BRUTA	Material	M	0,6340000	R\$ 30,67	R\$ 19,44	
				MO sem	1,57	LS =>	1,81	MO com LS	3,38
				LS =>				=>	
				Valor do BDI =>	6,00			Valor com BDI =>	31,10
						Quant. =>	260,00	Preço Total	8.086,00
								=>	

9.3	Código	Banco	Descrição	Tipo	Und	Quant.	Valor Unit	Total	
Composição	100364	SINAPI	FABRICAÇÃO E INSTALAÇÃO DE MEIA TESOURA DE MADEIRA NÃO APARELHADA, COM VÃO DE 10 M, PARA TELHA CERÂMICA OU DE CONCRETO. INCLUSO ICAMENTO. AF_07/2019	COBE - COBERTURA	UN	1,0000000	#####	R\$ 3.264,47	
Composição Auxiliar	92262	SINAPI	INSTALAÇÃO DE TESOURA (INTEIRA OU MEIA), BIAPOIADA, EM MADEIRA NÃO APARELHADA, PARA VÃOS MAIORES OU IGUAIS A 10,0 M E MENORES QUE 12,0 M. INCLUSO ICAMENTO. AF_07/2019	COBE - COBERTURA	UN	1,0000000	R\$ 731,93	R\$ 731,93	
Composição Auxiliar	88262	SINAPI	CARPINTEIRO DE FORMAS COM ENCARGOS COMPLEMENTARES	SEDI - SERVIÇOS DIVERSOS	H	22,4820000	R\$ 27,86	R\$ 626,34	
Composição Auxiliar	88239	SINAPI	AJUDANTE DE CARPINTEIRO COM ENCARGOS COMPLEMENTARES	SEDI - SERVIÇOS DIVERSOS	H	5,1880000	R\$ 23,17	R\$ 120,20	
Insumo	00004344	SINAPI	PARAFUSO FRANCES METRICO ZINCADO, DIAMETRO 12 MM, COMPRIMENTO 150 MM, COM PORCA SEXTAVADA E ARRUELA DE PRESSAO MEDIA	Material	UN	8,0000000	R\$ 21,70	R\$ 173,60	
Insumo	00006193	SINAPI	TABUA NAO APARELHADA "2,5 X 20" CM, EM MACARANDUBA/MASSARANDUBA, ANGELIM OU EQUIVALENTE DA REGIAO - BRUTA	Material	M	3,0000000	R\$ 20,49	R\$ 61,47	
Insumo	00005069	SINAPI	PREGO DE ACO POLIDO COM CABECA 17 X 27 (2 1/2 X 11)	Material	KG	0,5090000	R\$ 21,25	R\$ 10,81	
Insumo	00004400	SINAPI	CAIBRO NAO APARELHADO, "6 X 8" CM, EM MACARANDUBA/MASSARANDUBA, ANGELIM OU EQUIVALENTE DA REGIAO - BRUTA	Material	M	12,0000000	R\$ 23,07	R\$ 276,84	
Insumo	00004472	SINAPI	VIGA NAO APARELHADA "6 X 16" CM, EM MACARANDUBA/MASSARANDUBA, ANGELIM OU EQUIVALENTE DA REGIAO - BRUTA	Material	M	10,5000000	R\$ 38,31	R\$ 402,25	
Insumo	00021142	SINAPI	ESTRIBO COM PARAFUSO EM CHAPA DE FERRO FUNDIDO DE 2" X 3/16" X 35 CM, SECAO "U", PARA MADEIRAMENTO DE TELHADO	Material	UN	1,0000000	R\$ 46,90	R\$ 46,90	
Insumo	00040623	SINAPI	CHAPA PARA EMENDA DE VIGA, EM ACO GROSSO, QUALIDADE ESTRUTURAL, BITOLA 3/16 ", E= 4,75 MM, 4 FUROS, LARGURA 45 MM, COMPRIMENTO 500 MM	Material	PAR	2,0000000	R\$ 97,29	R\$ 194,58	
Insumo	00039027	SINAPI	PREGO DE ACO POLIDO COM CABECA 19 X 36 (3 1/4 X 9)	Material	KG	2,5000000	R\$ 20,83	R\$ 52,07	
Insumo	00004415	SINAPI	SARRAFO NAO APARELHADO "2,5 X 5" CM, EM MACARANDUBA/MASSARANDUBA, ANGELIM, PEROBA-ROSA OU EQUIVALENTE DA REGIAO - BRUTA	Material	M	28,0000000	R\$ 5,48	R\$ 153,44	
Insumo	00004425	SINAPI	VIGA NAO APARELHADA "6 X 12" CM, EM MACARANDUBA/MASSARANDUBA, ANGELIM OU EQUIVALENTE DA REGIAO - BRUTA	Material	M	13,5000000	R\$ 30,67	R\$ 414,04	
				MO sem LS =>	357,05	LS =>	407,34	MO com LS =>	764,39
				Valor do BDI =>	781,18		Valor com BDI =>		4.045,65
				Quant. =>		8,00	Preço Total		32.365,20
								=>	

9.4	Código	Banco	Descrição	Tipo	Und	Quant.	Valor Unit	Total
Composição	94229	SINAPI	CALHA EM CHAPA DE AÇO GALVANIZADO NÚMERO 24, DESENVOLVIMENTO DE 100 CM, INCLUSO TRANSPORTE VERTICAL. AF_07/2019	COBE - COBERTURA	M	1,0000000	R\$ 153,27	R\$ 153,27
Composição Auxiliar	88316	SINAPI	SERVEINTE COM ENCARGOS COMPLEMENTARES	SEDI - SERVIÇOS DIVERSOS	H	0,6330000	R\$ 22,54	R\$ 14,26
Composição Auxiliar	93282	SINAPI	GUINCHO ELÉTRICO DE COLUNA, CAPACIDADE 400 KG, COM MOTO FREIO, MOTOR TRIFÁSICO DE 1,25 CV - CHI DIURNO. AF_03/2016	CHOR - CUSTOS HORÁRIOS DE MÁQUINAS E EQUIPAMENTOS	CHI	0,0183000	R\$ 23,30	R\$ 0,42
Composição Auxiliar	88323	SINAPI	TELHADISTA COM ENCARGOS COMPLEMENTARES	SEDI - SERVIÇOS DIVERSOS	H	0,5390000	R\$ 27,63	R\$ 14,89
Composição Auxiliar	93281	SINAPI	GUINCHO ELÉTRICO DE COLUNA, CAPACIDADE 400 KG, COM MOTO FREIO, MOTOR TRIFÁSICO DE 1,25 CV - CHP DIURNO. AF_03/2016	CHOR - CUSTOS HORÁRIOS DE MÁQUINAS E EQUIPAMENTOS	CHP	0,0132000	R\$ 24,30	R\$ 0,32
Insumo	00005061	SINAPI	PREGO DE ACO POLIDO COM CABECA 18 X 27 (2 1/2 X 10)	Material	KG	0,0250000	R\$ 20,50	R\$ 0,51
Insumo	00040784	SINAPI	CALHA QUADRADA DE CHAPA DE ACO GALVANIZADA NUM 24, CORTE 100 CM	Material	M	1,0500000	R\$ 88,12	R\$ 92,52
Insumo	00005104	SINAPI	REBITE DE REPUXO EM ALUMINIO VAZADO, DIAMETRO 3,2 X 8 MM DE COMPRIMENTO (1KG = 1025 UNIDADES)	Material	KG	0,0049000	R\$ 60,21	R\$ 0,29
Insumo	00013388	SINAPI	SOLDA EM BARRA DE ESTANHO-CHUMBO 50/50	Material	KG	0,1800000	R\$ 121,66	R\$ 21,89
Insumo	00000142	SINAPI	SELANTE ELASTICO MONOCOMPONENTE A BASE DE POLIURETANO (PU) PARA JUNTAS DIVERSAS	Material	310ML	0,1610000	R\$ 50,79	R\$ 8,17
				MO sem LS => Valor do BDI =>	9,15	LS =>	10,45	MO com LS => 189,94
						Quant. =>	30,00	Preço Total 5.698,20
								=>

9.5	Código	Banco	Descrição	Tipo	Und	Quant.	Valor Unit	Total
-----	--------	-------	-----------	------	-----	--------	------------	-------



Composição	94231	SINAPI	RUFO EM CHAPA DE AÇO GALVANIZADO NÚMERO 24, CORTE DE 25 CM, INCLUSO TRANSPORTE VERTICAL. AF_ 07/2019	COBE - COBERTURA	M	1,0000000	R\$ 50,45	R\$ 50,45		
Composição Auxiliar	88316	SINAPI	SERVENTE COM ENCARGOS COMPLEMENTARES	SEDI - SERVIÇOS DIVERSOS	H	0,2070000	R\$ 22,54	R\$ 4,66		
Composição Auxiliar	93281	SINAPI	GUINCHO ELÉTRICO DE COLUNA, CAPACIDADE 400 KG, COM MOTO FREIO, MOTOR TRIFÁSICO DE 1,25 CV - CHP DIURNO. AF_ 03/2016	CHOR - CUSTOS HORÁRIOS DE MÁQUINAS E EQUIPAMENTOS	CHP	0,0132000	R\$ 24,30	R\$ 0,32		
Composição Auxiliar	93282	SINAPI	GUINCHO ELÉTRICO DE COLUNA, CAPACIDADE 400 KG, COM MOTO FREIO, MOTOR TRIFÁSICO DE 1,25 CV - CHI DIURNO. AF_ 03/2016	CHOR - CUSTOS HORÁRIOS DE MÁQUINAS E EQUIPAMENTOS	CHI	0,0183000	R\$ 23,30	R\$ 0,42		
Composição Auxiliar	88323	SINAPI	TELHADISTA COM ENCARGOS COMPLEMENTARES	SEDI - SERVIÇOS DIVERSOS	H	0,1120000	R\$ 27,63	R\$ 3,09		
Insumo	00005104	SINAPI	REBITE DE REPUXO EM ALUMÍNIO VAZADO, DIÂMETRO 3,2 X 8 MM DE COMPRIMENTO (1KG = 1025 UNIDADES)	Material	KG	0,0012000	R\$ 60,21	R\$ 0,07		
Insumo	00040873	SINAPI	RUFO INTERNO/EXTERNO DE CHAPA DE AÇO GALVANIZADA NUM 24, CORTE 25 CM	Material	M	1,0500000	R\$ 25,00	R\$ 26,25		
Insumo	00013388	SINAPI	SOLDA EM BARRA DE ESTANHO-CHUMBO 50/50	Material	KG	0,0450000	R\$ 121,66	R\$ 5,47		
Insumo	00000142	SINAPI	SELANTE ELÁSTICO MONOCOMPONENTE A BASE DE POLIURETANO (PU) PARA JUNTAS DIVERSAS	Material	310ML	0,1980000	R\$ 50,79	R\$ 10,05		
Insumo	00005061	SINAPI	PREGO DE AÇO POLIDO COM CABECA 18 X 27 (2 1/2 X 10)	Material	KG	0,0060000	R\$ 20,50	R\$ 0,12		
					MO sem	2,56	LS =>	2,94	MO com LS	5,50
					LS =>				=>	
					Valor do	12,07			Valor com BDI =>	62,52
					BDI =>					
					Quant. =>		60,00	Preço Total		3.751,20

10			REVESTIMENTO DE PAREDES						R\$ 123.588,59
10.1			Externo						R\$ 70.739,75
10.1.1	Código	Banco	Descrição	Tipo	Und	Quant.	Valor Unit	Total	
Composição	87905	SINAPI	CHAPISCO APLICADO EM ALVENARIA (COM PRESENÇA DE VÃOS) E ESTRUTURAS DE CONCRETO DE FACHADA, COM COLHER DE PEDREIRO. ARGAMASSA TRAÇO 1:3 COM PREPARO EM BETONEIRA 400L. AF_ 10/2022	REVE - REVESTIMENTO E TRATAMENTO DE SUPERFÍCIES	m²	1,0000000	R\$ 8,16	R\$ 8,16	
Composição Auxiliar	88309	SINAPI	PEDREIRO COM ENCARGOS COMPLEMENTARES	SEDI - SERVIÇOS DIVERSOS	H	0,1724000	R\$ 28,21	R\$ 4,86	
Composição Auxiliar	88316	SINAPI	SERVENTE COM ENCARGOS COMPLEMENTARES	SEDI - SERVIÇOS DIVERSOS	H	0,0575000	R\$ 22,54	R\$ 1,29	
Composição Auxiliar	87313	SINAPI	ARGAMASSA TRAÇO 1:3 (EM VOLUME DE CIMENTO E AREIA GROSSA ÚMIDA) PARA CHAPISCO CONVENCIONAL, PREPARO MECÂNICO COM BETONEIRA 400 L. AF_ 08/2019	SEDI - SERVIÇOS DIVERSOS	m³	0,0037000	R\$ 545,64	R\$ 2,01	
				MO sem	2,05	LS =>	2,35	MO com LS	4,40
				LS =>				=>	
				Valor do	1,95			Valor com BDI =>	10,11
				BDI =>					
					Quant. =>	702,55	Preço Total	7.102,78	

10.1.2	Código	Banco	Descrição	Tipo	Und	Quant.	Valor Unit	Total		
Composição	87825	SINAPI	EMBOÇO OU MASSA ÚNICA EM ARGAMASSA TRAÇO 1:2:8, PREPARO MECÂNICO COM BETONEIRA 400 L, APLICADA MANUALMENTE NAS PAREDES INTERNAS DA SACADA, ESPESSURA DE 25 MM, SEM USO DE TELA METÁLICA DE REFORÇO CONTRA FISSURACÃO. AF_08/2022	REVE - REVESTIMENTO E TRATAMENTO DE SUPERFÍCIES	m²	1,0000000	R\$ 73,09	R\$ 73,09		
Composição Auxiliar	87292	SINAPI	ARGAMASSA TRAÇO 1:2:8 (EM VOLUME DE CIMENTO, CAL E AREIA MÉDIA ÚMIDA) PARA EMBOÇO/MASSA ÚNICA/ASSENTAMENTO DE ALVENARIA DE VEDAÇÃO, PREPARO MECÂNICO COM BETONEIRA 400 L. AF_08/2019	SEDI - SERVIÇOS DIVERSOS	m³	0,0359000	R\$ 570,47	R\$ 20,47		
Composição Auxiliar	88309	SINAPI	PEDREIRO COM ENCARGOS COMPLEMENTARES	SEDI - SERVIÇOS DIVERSOS	H	1,0370000	R\$ 28,21	R\$ 29,25		
Composição Auxiliar	88316	SINAPI	SERVENTE COM ENCARGOS COMPLEMENTARES	SEDI - SERVIÇOS DIVERSOS	H	1,0370000	R\$ 22,54	R\$ 23,37		
					MO sem	17,37	LS =>	19,83	MO com LS	37,20
					LS =>				=>	
					Valor do	17,49			Valor com BDI =>	90,58
					BDI =>					
					Quant. =>	702,55	Preço Total			63.636,97

10.2			Interno						R\$ 52.848,84
10.2.1	Código	Banco	Descrição	Tipo		Und	Quant.	Valor Unit	Total
Composição	87905	SINAPI	CHAPISCO APLICADO EM ALVENARIA (COM PRESENÇA DE VÃOS) E ESTRUTURAS DE CONCRETO DE FACHADA, COM COLHER DE PEDREIRO. ARGAMASSA TRAÇO 1:3 COM PREPARO EM BETONEIRA 400L. AF_10/2022	REVE - REVESTIMENTO E TRATAMENTO DE SUPERFÍCIES		m²	1,0000000	R\$ 8,16	R\$ 8,16
Composição Auxiliar	88309	SINAPI	PEDREIRO COM ENCARGOS COMPLEMENTARES	SEDI - SERVIÇOS DIVERSOS		H	0,1724000	R\$ 28,21	R\$ 4,86
Composição Auxiliar	88316	SINAPI	SERVENTE COM ENCARGOS COMPLEMENTARES	SEDI - SERVIÇOS DIVERSOS		H	0,0575000	R\$ 22,54	R\$ 1,29
Composição Auxiliar	87313	SINAPI	ARGAMASSA TRAÇO 1:3 (EM VOLUME DE CIMENTO E AREIA GROSSA ÚMIDA) PARA CHAPISCO CONVENCIONAL, PREPARO MECÂNICO COM BETONEIRA 400 L. AF_08/2019	SEDI - SERVIÇOS DIVERSOS		m³	0,0037000	R\$ 545,64	R\$ 2,01
				MO sem	2,05	LS =>	2,35	MO com LS	4,40
				LS =>				=>	
				Valor do BDI =>	1,95			Valor com BDI =>	10,11
						Quant. =>	377,77	Preço Total	3.819,25

10.2.2	Código	Banco	Descrição	Tipo	Und	Quant.	Valor Unit	Total		
Composição	87825	SINAPI	EMBOÇO OU MASSA ÚNICA EM ARGAMASSA TRAÇO 1:2:8, PREPARO MECÂNICO COM BETONEIRA 400 L, APLICADA MANUALMENTE NAS PAREDES INTERNAS DA SACADA, ESPESSURA DE 25 MM, SEM USO DE TELA METÁLICA DE REFORÇO CONTRA FISSURACÃO. AF_08/2022	REVE - REVESTIMENTO E TRATAMENTO DE SUPERFÍCIES	m²	1,0000000	R\$ 73,09	R\$ 73,09		
Composição Auxiliar	87292	SINAPI	ARGAMASSA TRAÇO 1:2:8 (EM VOLUME DE CIMENTO, CAL E AREIA MÉDIA ÚMIDA) PARA EMBOÇO/MASSA ÚNICA/ASSENTAMENTO DE ALVENARIA DE VEDAÇÃO, PREPARO MECÂNICO COM BETONEIRA 400 L. AF_08/2019	SEDI - SERVIÇOS DIVERSOS	m³	0,0359000	R\$ 570,47	R\$ 20,47		
Composição Auxiliar	88309	SINAPI	PEDREIRO COM ENCARGOS COMPLEMENTARES	SEDI - SERVIÇOS DIVERSOS	H	1,0370000	R\$ 28,21	R\$ 29,25		
Composição Auxiliar	88316	SINAPI	SERVENTE COM ENCARGOS COMPLEMENTARES	SEDI - SERVIÇOS DIVERSOS	H	1,0370000	R\$ 22,54	R\$ 23,37		
					MO sem	17,37	LS =>	19,83	MO com LS	37,20
					LS =>				=>	
					Valor do	17,49			Valor com BDI =>	90,58
					BDI =>					
					Quant. =>	377,77	Preço Total			34.218,40

10.2.3	Código	Banco	Descrição	Tipo	Und	Quant.	Valor Unit	Total		
Composição	87273	SINAPI	REVESTIMENTO CERÂMICO PARA PAREDES INTERNAS COM PLACAS TIPO ESMALTADA EXTRA DE DIMENSÕES 33x45 CM APLICADAS NA ALTURA INTEIRA DAS PAREDES. AF_ 02/2023 PE	REVE - REVESTIMENTO E TRATAMENTO DE SUPERFÍCIES	m²	1,0000000	R\$ 78,25	R\$ 78,25		
Composição Auxiliar	88316	SINAPI	SERVENTE COM ENCARGOS COMPLEMENTARES	SEDI - SERVIÇOS DIVERSOS	H	0.3138000	R\$ 22,54	R\$ 7,07		
Composição Auxiliar	88256	SINAPI	AZULEJISTA OU LADRILHISTA COM ENCARGOS COMPLEMENTARES	SEDI - SERVIÇOS DIVERSOS	H	0.6970000	R\$ 28,07	R\$ 19,56		
Insumo	00001381	SINAPI	ARGAMASSA COLANTE AC I PARA CERAMICAS	Material	KG	6,8500000	R\$ 1,06	R\$ 7,26		
Insumo	00000536	SINAPI	REVESTIMENTO EM CERAMICA ESMALTADA EXTRA, PEI MENOR OU IGUAL A 3, FORMATO MENOR OU IGUAL A 20x25 CM2	Material	M²	1,0798000	R\$ 39,81	R\$ 42,98		
Insumo	00034357	SINAPI	REJUNTE CIMENTICIO, QUALQUER COR	Material	KG	0,2220000	6,22	1,38		
					MO sem	8,35	LS =>	9,54	MO com LS	17,89
					LS =>				=>	
					Valor do	18,72			Valor com BDI =>	96,97
					BDI =>					
					Quant. =>		152,74	Preço Total		14.811,19

11			ESQUADRIAS						R\$ 31.635,45
11.1			Portas						R\$ 9.671,57
11.1.1	Código	Banco	Descrição	Tipo	Und	Quant.	Valor Unit	Total	
Composição	90793	SINAPI	KIT DE PORTA-PRONTA DE MADEIRA EM ACABAMENTO MELAMÍNICO BRANCO, FOLHA PESADA OU SUPERPESADA, 90x210CM, FIXAÇÃO COM PREENCHIMENTO TOTAL DE ESPUMA EXPANSIVA - FORNECIMENTO E INSTALAÇÃO. AF_ 12/2019	ESQV - ESQUADRIAS/FERRAGENS/VIDRO S	UN	1,0000000	#####	R\$ 1.213,90	
Composição Auxiliar	88316	SINAPI	SERVENTE COM ENCARGOS COMPLEMENTARES	SEDI - SERVIÇOS DIVERSOS	H	0,4650000	R\$ 22,54	R\$ 10,48	
Composição Auxiliar	88261	SINAPI	CARPINTEIRO DE ESQUADRIA COM ENCARGOS COMPLEMENTARES	SEDI - SERVIÇOS DIVERSOS	H	0,9290000	R\$ 27,00	R\$ 25,08	

Insumo	00039501	SINAPI	KIT PORTA PRONTA DE MADEIRA, FOLHA PESADA (NBR 15930) DE 900 X 2100 MM, DE 40 MM A 45 MM DE ESPESSURA, NUCLEO SOLIDO, CAPA LISA EM HDF, ACABAMENTO MELAMINICO BRANCO (INCLUI MARCO, ALIZARES, DOBRADICAS E FECHADURA EXTERNA)	Material	UN	1,0000000	#####	R\$	1.140,81
Insumo	00038124	SINAPI	ESPUMA EXPANSIVA DE POLIURETANO, APLICACAO MANUAL - 500 ML	Material	UN	1,1620000	R\$	32,30	R\$ 37,53
				MO sem	11,04	LS =>	12,60	MO com LS	23,64
				LS =>				=>	
				Valor do	290,48			Valor com BDI =>	1.504,38
				BDI =>					
				Quant. =>		2,00	Preço Total		3.008,76

11.1.2	Código	Banco	Descrição	Tipo	Und	Quant.	Valor Unit	Total	
Composição	90791	SINAPI	KIT DE PORTA-PRONTA DE MADEIRA EM ACABAMENTO MELAMÍNICO BRANCO, FOLHA PESADA OU SUPERPESADA, 80X210CM, FIXAÇÃO COM PREENCHIMENTO PARCIAL DE ESPUMA EXPANSIVA - FORNECIMENTO E INSTALAÇÃO. AF_12/2019	ESQV - ESQUADRIAS/FERRAGENS/VIDRO S	UN	1,0000000	#####	R\$ 1.151,91	
Composição Auxiliar	88316	SINAPI	SERVENTE COM ENCARGOS COMPLEMENTARES	SEDI - SERVIÇOS DIVERSOS	H	0,3750000	R\$ 22,54	R\$ 8,45	
Composição Auxiliar	88261	SINAPI	CARPINTEIRO DE ESQUADRIA COM ENCARGOS COMPLEMENTARES	SEDI - SERVIÇOS DIVERSOS	H	0,7510000	R\$ 27,00	R\$ 20,27	
Insumo	00039500	SINAPI	KIT PORTA PRONTA DE MADEIRA, FOLHA PESADA (NBR 15930) DE 800 X 2100 MM, DE 40 MM A 45 MM DE ESPESSURA, NUCLEO SOLIDO, CAPA LISA EM HDF, ACABAMENTO MELAMINICO BRANCO (INCLUI MARCO, ALIZARES, DOBRADICAS E FECHADURA EXTERNA)	Material	UN	1,0000000	#####	R\$ 1.110,73	
Insumo	00038124	SINAPI	ESPUMA EXPANSIVA DE POLIURETANO, APLICACAO MANUAL - 500 ML	Material	UN	0,3860000	R\$ 32,30	R\$ 12,46	
				MO sem LS =>	8,92	LS =>	10,18	MO com LS =>	19,10
				Valor do BDI =>	275,65		Valor com BDI =>		1.427,56
						Quant. =>	2,00	Preço Total	2.855,12

11.1.3	Código	Banco	Descrição	Tipo	Und	Quant.	Valor Unit	Total	
Composição	91341	SINAPI	PORTA EM ALUMINIO DE ABRIR TIPO VENEZIANA COM GUARNIÇÃO, FIXAÇÃO COM PARAFUSOS - FORNECIMENTO E INSTALAÇÃO. AF_12/2019	ESQV - ESQUADRIAS/FERRAGENS/VIDROS	m²	1,0000000	R\$ 711,22	R\$ 711,22	
Composição Auxiliar	88316	SINAPI	SERVENTE COM ENCARGOS COMPLEMENTARES	SEDI - SERVIÇOS DIVERSOS	H	0,1910000	R\$ 22,54	R\$ 4,30	
Composição Auxiliar	88309	SINAPI	PEDREIRO COM ENCARGOS COMPLEMENTARES	SEDI - SERVIÇOS DIVERSOS	H	0,3826000	R\$ 28,21	R\$ 10,79	
Insumo	00039025	SINAPI	PORTA DE ABRIR, TIPO VENEZIANA, EM ALUMINIO, ACABAMENTO ANODIZADO NATURAL, 90 MM X 210 MM (LARGURA X ALTURA), SEM GUARNICAO/ALIZAR/VISTA	Material	UN	0,5473000	R\$ 800,78	R\$ 438,26	
Insumo	00000142	SINAPI	SELANTE ELASTICO MONOCOMPONENTE A BASE DE POLIURETANO (PU) PARA JUNTAS DIVERSAS	Material	310ML	0,8829000	R\$ 50,79	R\$ 44,84	
Insumo	00036888	SINAPI	GUARNICAO / MOLDURA / ARREIMATE DE ACABAMENTO PARA ESQUADRIA, EM ALUMINIO PERFIL 25, ACABAMENTO ANODIZADO BRANCO OU BRILHANTE, PARA 1 FACE	Material	M	6,8504000	R\$ 30,67	R\$ 210,10	
Insumo	00007568	SINAPI	BUCHA DE NYLON SEM ABA S10, COM PARAFUSO DE 6,10 X 65 MM EM ACO ZINCADO COM ROSCA SOBERBA, CABECA CHATA E FENDA PHILLIPS	Material	UN	4,8166000	R\$ 0,61	R\$ 2,93	
				MO sem LS =>	4,73	LS =>	5,41	MO com LS	10,14
				Valor do BDI =>	170,19			Valor com BDI =>	881,41
						Quant. =>	4,32	Preço Total	3.807,69

11.2			Janelas					R\$	3.482,88
11.2.1	Código	Banco	Descrição	Tipo		Und	Quant.	Valor Unit	Total
Composição	94569	SINAPI	JANELA DE ALUMÍNIO TIPO MAXIM-AR, COM VIDROS, BATENTE E FERRAGENS. EXCLUSIVE ALIZAR, ACABAMENTO E CONTRAMARCO. FORNECIMENTO E INSTALAÇÃO. AF_12/2019	ESQV - ESQUADRIAS/FERRAGENS/VIDRO S		m²	1,0000000	R\$ 755,48	R\$ 755,48
Composição Auxiliar	88316	SINAPI	SERVENTE COM ENCARGOS COMPLEMENTARES	SEDI - SERVIÇOS DIVERSOS		H	0,8530000	R\$ 22,54	R\$ 19,22
Composição Auxiliar	88309	SINAPI	PEDREIRO COM ENCARGOS COMPLEMENTARES	SEDI - SERVIÇOS DIVERSOS		H	1,7070000	R\$ 28,21	R\$ 48,15
Insumo	00034381	SINAPI	JANELA MAXIM AR, EM ALUMINIO PERFIL 25, 60 X 80 CM (A X L), ACABAMENTO BRANCO OU BRILHANTE, BATENTE DE 4 A 5 CM, COM VIDRO 4 MM, SEM GUARNICAO/ALIZAR	Material		UN	2,0833000	R\$ 308,00	R\$ 641,65
Insumo	00004377	SINAPI	PARAFUSO DE ACO ZINCADO COM ROSCA SOBERBA, CABECA CHATA E FENDA SIMPLES, DIAMETRO 4,2 MM, COMPRIMENTO * 32 * MM	Material		UN	24,4000000	R\$ 0,19	R\$ 4,63
Insumo	00039961	SINAPI	SILICONE ACETICO USO GERAL INCOLOR 280 G	Material		UN	1,2467000	R\$ 33,56	R\$ 41,83
				MO sem	21,13	LS =>	24,12	MO com LS	45,25
				LS =>				=>	
				Valor do	180,78			Valor com BDI =>	936,26
				BDI =>					
				Quant. =>			3,00	Preço Total	2.808,78

11.2.2	Código	Banco	Descrição	Tipo	Und	Quant.	Valor Unit	Total	
Composição	94569	SINAPI	JANELA DE ALUMÍNIO TIPO MAXIM-AR, COM VIDROS, BATENTE E FERRAGENS. EXCLUSIVE ALIZAR, ACABAMENTO E CONTRAMARCO. FORNECIMENTO E INSTALAÇÃO. AF_12/2019	ESQV - ESQUADRIAS/FERRAGENS/VIDRO S	m²	1,0000000	R\$ 755,48	R\$ 755,48	
Composição Auxiliar	88316	SINAPI	SERVENTE COM ENCARGOS COMPLEMENTARES	SEDI - SERVIÇOS DIVERSOS	H	0,8530000	R\$ 22,54	R\$ 19,22	
Composição Auxiliar	88309	SINAPI	PEDREIRO COM ENCARGOS COMPLEMENTARES	SEDI - SERVIÇOS DIVERSOS	H	1,7070000	R\$ 28,21	R\$ 48,15	
Insumo	00034381	SINAPI	JANELA MAXIM AR, EM ALUMINIO PERFIL 25, 60 X 80 CM (A X L), ACABAMENTO BRANCO OU BRILHANTE, BATENTE DE 4 A 5 CM, COM VIDRO 4 MM, SEM GUARNICAO/ALIZAR	Material	UN	2,0833000	R\$ 308,00	R\$ 641,65	
Insumo	00004377	SINAPI	PARAFUSO DE ACO ZINCADO COM ROSCA SOBERBA, CABECA CHATA E FENDA SIMPLES, DIAMETRO 4,2 MM, COMPRIMENTO * 32 * MM	Material	UN	24,4000000	R\$ 0,19	R\$ 4,63	
Insumo	00039961	SINAPI	SILICONE ACETICO USO GERAL INCOLOR 280 G	Material	UN	1,2467000	R\$ 33,56	R\$ 41,83	
				MO sem LS =>	21,13	LS =>	24,12	MO com LS	45,25
				Valor do BDI =>	180,78		Valor com BDI =>		936,26
						Quant. =>	0,72	Preço Total	674,10

11.3			Gradil					R\$	18.481,00
11.3.1	Código	Banco	Descrição	Tipo		Und	Quant.	Valor Unit	Total
Composição	99861	SINAPI	GRADIL EM FERRO FIXADO EM VÃOS DE JANELAS, FORMADO POR BARRAS CHATAS DE 25X4,8 MM. AF_04/2019	ESQV - ESQUADRIAS/FERRAGENS/VIDRO		m²	1,0000000	R\$ 596,50	R\$ 596,50
Composição Auxiliar	88629	SINAPI	ARGAMASSA TRAÇO 1:3 (EM VOLUME DE CIMENTO E AREIA MÉDIA ÚMIDA), PREPARO MANUAL. AF_08/2019	SEDI - SERVIÇOS DIVERSOS		m³	0,0080000	R\$ 694,07	R\$ 5,55
Composição Auxiliar	88315	SINAPI	SERRALHEIRO COM ENCARGOS COMPLEMENTARES	SEDI - SERVIÇOS DIVERSOS		H	8,4790000	R\$ 28,00	R\$ 237,41
Composição Auxiliar	88251	SINAPI	AUXILIAR DE SERRALHEIRO COM ENCARGOS COMPLEMENTARES	SEDI - SERVIÇOS DIVERSOS		H	6,9650000	R\$ 23,26	R\$ 162,00
Insumo	00000565	SINAPI	BARRA DE AÇO CHATO, RETANGULAR, 25,4 MM X 4,76 MM (L X E), 0,94 KG/M	Material		M	9,1700000	R\$ 13,99	R\$ 128,28
Insumo	00011002	SINAPI	ELETRODO REVESTIDO AWS - E6013, DIAMETRO IGUAL A 2,50 MM	Material		KG	0,1150000	R\$ 24,00	R\$ 2,76
Insumo	00004777	SINAPI	CANTONEIRA AÇO ABAS IGUAIS (QUALQUER BITOLA), ESPESSURA ENTRE 1/8" E 1/4"	Material		KG	7,5440000	R\$ 8,02	R\$ 60,50
				MO sem LS =>	124,39	LS =>	141,91	MO com LS =>	266,30
				Valor do BDI =>	142,74			Valor com BDI =>	739,24
						Quant. =>	25,00	Preço Total	18.481,00

12			PINTURA						R\$
12.1			Paredes Externas						48.205,13
12.1.1	Código	Banco	Descrição	Tipo	Und	Quant.	Valor Unit	Total	R\$
Composição	96135	SINAPI	APLICAÇÃO MANUAL DE MASSA ACRILICA EM PAREDES EXTERNAS DE CASAS, DUAS DEMÃOS, AF_03/2024	PINT - PINTURAS	m²	1,0000000	R\$ 29,26	R\$ 29,26	
Composição Auxiliar	88310	SINAPI	PINTOR COM ENCARGOS COMPLEMENTARES	SEDI - SERVIÇOS DIVERSOS	H	0,6344000	R\$ 30,71	R\$ 19,48	
Composição Auxiliar	88316	SINAPI	SERVENTE COM ENCARGOS COMPLEMENTARES	SEDI - SERVIÇOS DIVERSOS	H	0,1036000	R\$ 22,54	R\$ 2,33	
Insumo	00003767	SINAPI	LIXA EM FOLHA PARA PAREDE OU MADEIRA, NUMERO 120, COR VERMELHA	Material	UN	0,0828700	R\$ 1,00	R\$ 0,08	



Insumo	00043651	SINAPI	MASSA ACRILICA PARA SUPERFICIES INTERNAS E EXTERNAS	Material	KG	1,3870900	R\$ 5,32	R\$ 7,37	
				MO sem	6,71	LS =>	7,66	MO com LS	14,37
				LS =>				=>	
				Valor do	7,00			Valor com BDI =>	36,26
				BDI =>					
						Quant. =>	702,55	Preço Total	25.474,46

12.1.2	Código	Banco	Descrição	Tipo	Und	Quant.	Valor Unit	Total
Composição	88489	SINAPI	PINTURA LÁTEX ACRÍLICA PREMIUM, APLICAÇÃO MANUAL EM PAREDES, DUAS DEMÃOS. AF_04/2023	PINT - PINTURAS	m²	1,0000000	R\$ 15,28	R\$ 15,28
Composição Auxiliar	88310	SINAPI	PINTOR COM ENCARGOS COMPLEMENTARES	SEDI - SERVIÇOS DIVERSOS	H	0,1631000	R\$ 30,71	R\$ 5,00
Composição Auxiliar	88316	SINAPI	SERVENTE COM ENCARGOS COMPLEMENTARES	SEDI - SERVIÇOS DIVERSOS	H	0,0544000	R\$ 22,54	R\$ 1,22
Insumo	00007356	SINAPI	TINTA LATEX ACRILICA PREMIUM, COR BRANCO FOSCO	Material	L	0,2285000	R\$ 39,66	R\$ 9,06
				MO sem	1,90	LS =>	2,18	MO com LS
				LS =>				=>
				Valor do	3,65		Valor com BDI =>	18,93
				BDI =>				
				Quant. =>		702,55	Preço Total	13.299,27

12.2			Paredes Internas						9431,4
12.2.1	Código	Banco	Descrição	Tipo	Und	Quant.	Valor Unit		Total
Composição	88415	SINAPI	APLICAÇÃO MANUAL DE FUNDO SELADOR ACRÍLICO EM PAREDES EXTERNAS DE CASAS. AF_03/2024	PINT - PINTURAS	m²	1,0000000	R\$ 4,87	R\$	4,87
Composição Auxiliar	88316	SINAPI	SERVENTE COM ENCARGOS COMPLEMENTARES	SEDI - SERVIÇOS DIVERSOS	H	0,0092000	R\$ 22,54	R\$	0,20
Composição Auxiliar	88310	SINAPI	PINTOR COM ENCARGOS COMPLEMENTARES	SEDI - SERVIÇOS DIVERSOS	H	0,0566000	R\$ 30,71	R\$	1,73
Insumo	00006085	SINAPI	SELADOR ACRILICO OPACO PREMIUM INTERIOR/EXTERIOR	Material	L	0,2947200	R\$ 10,00	R\$	2,94
				MO sem	0,59	LS =>	0,68	MO com LS	1,27
				LS =>				=>	
				Valor do	1,16			Valor com BDI =>	6,03
				BDI =>					
						Quant. =>	220,00	Preço Total	1.326,60
								=>	

12.2.2	Código	Banco	Descrição	Tipo	Und	Quant.	Valor Unit	Total	
Composição	88495	SINAPI	EMASSAMENTO COM MASSA LÁTEX, APLICAÇÃO EM PAREDE, UMA DEMÃO, LIXAMENTO MANUAL. AF_04/2023	PINT - PINTURAS	m²	1,0000000	R\$ 11,58	R\$ 11,58	
Composição Auxiliar	88310	SINAPI	PINTOR COM ENCARGOS COMPLEMENTARES	SEDI - SERVIÇOS DIVERSOS	H	0,2459000	R\$ 30,71	R\$ 7,55	
Composição Auxiliar	88316	SINAPI	SERVENTE COM ENCARGOS COMPLEMENTARES	SEDI - SERVIÇOS DIVERSOS	H	0,0820000	R\$ 22,54	R\$ 1,84	
Insumo	00003767	SINAPI	LIXA EM FOLHA PARA PAREDE OU MADEIRA, NUMERO 120, COR VERMELHA	Material	UN	0,0401000	R\$ 1,00	R\$ 0,04	
Insumo	00043626	SINAPI	MASSA CORRIDA PARA SUPERFÍCIES DE AMBIENTES INTERNOS	Material	KG	0,7288000	R\$ 2,96	R\$ 2,15	
				MO sem	2,87	LS =>	3,28	MO com LS	6,15
				LS =>				=>	
				Valor do	2,77			Valor com BDI =>	14,35
				BDI =>					
						Quant. =>	220,00	Preço Total	3.157,00
								=>	

12.2.3	Código	Banco	Descrição	Tipo	Und	Quant.	Valor Unit	Total	
Composição	88487	SINAPI	APLICAÇÃO MANUAL DE PINTURA COM TINTA LÁTEX PVA EM PAREDES, DUAS DEMÃOS. AF_06/2014	PINT - PINTURAS	m²	1,0000000	R\$ 18,15	R\$ 18,15	
Composição Auxiliar	88316	SINAPI	SERVENTE COM ENCARGOS COMPLEMENTARES	SEDI - SERVIÇOS DIVERSOS	H	0,0480000	R\$ 22,54	R\$ 1,08	
Composição Auxiliar	88310	SINAPI	PINTOR COM ENCARGOS COMPLEMENTARES	SEDI - SERVIÇOS DIVERSOS	H	0,1300000	R\$ 30,71	R\$ 3,99	
Insumo	00007356	SINAPI	TINTA LATEX ACRILICA PREMIUM, COR BRANCO FOSCO	Material	L	0,3300000	R\$ 39,66	R\$ 13,08	
				MO sem LS =>	1,55	LS =>	1,77	MO com LS	3,32
				Valor do BDI =>	4,34		Valor com BDI =>		22,49
						Quant. =>	220,00	Preço Total	4.947,80

13.1	Código	Banco	Descrição	Tipo	Und	Quant.	Valor Unit	R\$	18.755,19
Composição	86889	SINAPI	BANCADA DE GRANITO CINZA POLIDO, DE 1,50 X 0,60 M, PARA PIA DE COZINHA - FORNECIMENTO E INSTALAÇÃO. AF_01/2020	INHI - INSTALAÇÕES HIDROSANITÁRIAS	UN	1,0000000	R\$ 822,84	R\$	822,84
Composição Auxiliar	88316	SINAPI	SERVENTE COM ENCARGOS COMPLEMENTARES	SEDI - SERVIÇOS DIVERSOS	H	0,9834000	R\$ 22,54	R\$	22,16
Composição Auxiliar	88274	SINAPI	MARMORISTA/GRANITEIRO COM ENCARGOS COMPLEMENTARES	SEDI - SERVIÇOS DIVERSOS	H	1,4944000	R\$ 28,07	R\$	41,94
Insumo	00037329	SINAPI	REJUNTE EPOXI, QUALQUER COR	Material	KG	0,0211000	R\$ 131,09	R\$	2,76
Insumo	00007568	SINAPI	BUCHA DE NYLON SEM ABA S10, COM PARAFUSO DE 6,10 X 65 MM EM ACO ZINCADO COM ROSCA SOBERBA, CABECA CHATA E FENDA PHILLIPS	Material	UN	6,0000000	R\$ 0,61	R\$	3,66
Insumo	00037591	SINAPI	SUPORTE MAO-FRANCESA EM ACO, ABAS IGUAIS 40 CM, CAPACIDADE MINIMA 70 KG, BRANCO	Material	UN	2,0000000	R\$ 20,27	R\$	40,54
Insumo	00011795	SINAPI	GRANITO PARA BANCADA, POLIDO, TIPO ANDORINHA/ QUARTZ/ CASTELO/ CORUMBA OU OUTROS EQUIVALENTES DA REGIAO, E= "2,5" CM	Material	M²	1,0050000	R\$ 686,79	R\$	690,22
Insumo	00004823	SINAPI	MASSA PLASTICA PARA MARMORE/GRANITO	Material	KG	0,5228000	R\$ 41,25	R\$	21,56
				MO sem	19,95	LS =>	22,76	MO com LS	42,71
				LS =>				=>	
				Valor do	196,90			Valor com BDI	1.019,74
				BDI =>					
				Quant. =>		5,00	Preço Total	=>	5.098,70

13.2	Código	Banco	Descrição	Tipo	Und	Quant.	Valor Unit	Total	
Composição	102253	SINAPI	DIVISORIA SANITÁRIA, TIPO CABINE, EM GRANITO CINZA POLIDO, ESP = 3CM, ASSENTADO COM ARGAMASSA COLANTE AC III-E, EXCLUSIVE FERRAGENS. AF_01/2021	PARE - PAREDES/PANEIS	m²	1,0000000	R\$ 933,86	R\$ 933,86	
Composição Auxiliar	91692	SINAPI	SERRA CIRCULAR DE BANCADA COM MOTOR ELÉTRICO POTÊNCIA DE 5HP, COM COIFA PARA DISCO 10" - CHP DIURNO. AF_08/2015	CHOR - CUSTOS HORÁRIOS DE MÁQUINAS E EQUIPAMENTOS	CHP	0,0890000	R\$ 29,80	R\$ 2,65	
Composição Auxiliar	88316	SINAPI	SERVENTE COM ENCARGOS COMPLEMENTARES	SEDI - SERVIÇOS DIVERSOS	H	0,7020000	R\$ 22,54	R\$ 15,82	
Composição Auxiliar	88274	SINAPI	MARMORISTA/GRANITEIRO COM ENCARGOS COMPLEMENTARES	SEDI - SERVIÇOS DIVERSOS	H	1,4050000	R\$ 28,07	R\$ 39,43	
Composição Auxiliar	91693	SINAPI	SERRA CIRCULAR DE BANCADA COM MOTOR ELÉTRICO POTÊNCIA DE 5HP, COM COIFA PARA DISCO 10" - CHI DIURNO. AF_08/2015	CHOR - CUSTOS HORÁRIOS DE MÁQUINAS E EQUIPAMENTOS	CHI	1,3160000	R\$ 28,52	R\$ 37,53	
Insumo	00037596	SINAPI	ARGAMASSA COLANTE TIPO AC III E	Material	KG	0,9700000	R\$ 3,74	R\$ 3,62	
Insumo	00044476	SINAPI	DIVISORIA EM GRANITO, COM DUAS FACES POLIDAS, TIPO ANDORINHA/ QUARTZ/ CASTELO/ CORUMBA OU OUTROS EQUIVALENTES DA REGIAO, E= "3,0" CM	Material	m²	1,0500000	R\$ 761,19	R\$ 799,24	
Insumo	00000131	SINAPI	ADESIVO ESTRUTURAL A BASE DE RESINA EPOXI, BICOMPONENTE, PASTOSO (TIXOTROPICO)	Material	KG	0,5300000	R\$ 67,12	R\$ 35,57	
				MO sem	31,03	LS =>	35,41	MO com LS	66,44
				LS =>				=>	
				Valor do	223,47			Valor com BDI =>	1.157,33
				BDI =>					
				Quant. =>		11,80	Preço Total	=>	13.656,49

14			INSTALAÇÕES ELÉTRICAS					R\$	71.475,21
14.1	Código	Banco	Descrição	Tipo	Und	Quant.	Valor Unit	Total	
Composição	93358	SINAPI	ESCAVAÇÃO MANUAL DE VALA COM PROFUNDIDADE MENOR OU IGUAL A 1,30 M. AF_02/2021	MOVT - MOVIMENTO DE TERRA	m³	1,0000000	R\$ 89,16	R\$	89,16
Composição Auxiliar	88316	SINAPI	SERVENTE COM ENCARGOS COMPLEMENTARES	SEDI - SERVIÇOS DIVERSOS	H	3,9560000	R\$ 22,54	R\$	89,16
				MO sem	25,83	LS =>	29,47	MO com LS	55,30
				LS =>				=>	
				Valor do	21,33			Valor com BDI =>	110,49
				BDI =>					
				Quant. =>		25,00	Preço Total		2.762,25

14.2	Código	Banco	Descrição	Tipo	Und	Quant.	Valor Unit	Total
------	--------	-------	-----------	------	-----	--------	------------	-------

Composição	104737	SINAPI	REATERRO MANUAL DE VALAS, COM PLACA VIBRATÓRIA. AF_08/2023	MOVT - MOVIMENTO DE TERRA	m³	1,0000000	R\$ 22,51	R\$ 22,51
Composição Auxiliar	88316	SINAPI	SERVENTE COM ENCARGOS COMPLEMENTARES	SEDI - SERVIÇOS DIVERSOS	H	0,8809000	R\$ 22,54	R\$ 19,85
Composição Auxiliar	5901	SINAPI	CAMINHÃO PIPA 10.000 L TRUCADO, PESO BRUTO TOTAL 23.000 KG, CARGA ÚTIL MÁXIMA 15.935 KG, DISTÂNCIA ENTRE EIXOS 4,8 M, POTÊNCIA 230 CV, INCLUSIVE TANQUE DE AÇO PARA TRANSPORTE DE ÁGUA - CHP DIURNO. AF_06/2014	CHOR - CUSTOS HORÁRIOS DE MÁQUINAS E EQUIPAMENTOS	CHP	0,0054000	R\$ 324,87	R\$ 1,75
Composição Auxiliar	5903	SINAPI	CAMINHÃO PIPA 10.000 L TRUCADO, PESO BRUTO TOTAL 23.000 KG, CARGA ÚTIL MÁXIMA 15.935 KG, DISTÂNCIA ENTRE EIXOS 4,8 M, POTÊNCIA 230 CV, INCLUSIVE TANQUE DE AÇO PARA TRANSPORTE DE ÁGUA - CHI DIURNO. AF_06/2014	CHOR - CUSTOS HORÁRIOS DE MÁQUINAS E EQUIPAMENTOS	CHI	0,0006000	R\$ 82,69	R\$ 0,04
Composição Auxiliar	91277	SINAPI	PLACA VIBRATÓRIA REVERSÍVEL COM MOTOR 4 TEMPOS A GASOLINA, FORÇA CENTRÍFUGA DE 25 KN (2500 KGF), POTÊNCIA 5,5 CV - CHP DIURNO. AF_08/2015	CHOR - CUSTOS HORÁRIOS DE MÁQUINAS E EQUIPAMENTOS	CHP	0,0942000	R\$ 9,28	R\$ 0,87
					MO sem	5,82	LS =>	6,64
					LS =>			MO com LS
					Valor do	5,38		=>
					BDI =>			Valor com BDI =>
					Quant. =>	25,00	Preço Total	697,25

14.3	Código	Banco	Descrição	Tipo	Und	Quant.	Valor Unit	Total
Composição	93008	SINAPI	ELETRODUTO RÍGIDO ROSCÁVEL, PVC, DN 50 MM (1 1/2"), PARA REDE ENTERRADA DE DISTRIBUIÇÃO DE ENERGIA ELÉTRICA - FORNECIMENTO E INSTALAÇÃO. AF_12/2021	INEL - INSTALAÇÃO ELÉTRICA/ELETRIFICAÇÃO E ILUMINAÇÃO EXTERNA	M	1,0000000	R\$ 18,47	R\$ 18,47
Composição Auxiliar	88264	SINAPI	ELETRICISTA COM ENCARGOS COMPLEMENTARES	SEDI - SERVIÇOS DIVERSOS	H	0,1122000	R\$ 30,60	R\$ 3,43
Composição Auxiliar	88247	SINAPI	AUXILIAR DE ELETRICISTA COM ENCARGOS COMPLEMENTARES	SEDI - SERVIÇOS DIVERSOS	H	0,1122000	R\$ 23,67	R\$ 2,65
Insumo	00002680	SINAPI	ELETRODUTO DE PVC RÍGIDO ROSCAVEL DE 1 1/2", SEM LUVIA	Material	M	1,1000000	R\$ 11,27	R\$ 12,39
					MO sem	1,93	LS =>	2,21
					LS =>			MO com LS
					Valor do	4,41		=>
					BDI =>			Valor com BDI =>
					Quant. =>	60,00	Preço Total	1.372,80

14.4	Código	Banco	Descrição	Tipo	Und	Quant.	Valor Unit	Total
Composição	95728	SINAPI	ELETRODUTO RÍGIDO SOLDÁVEL, PVC, DN 32 MM (1"), APARENTE - FORNECIMENTO E INSTALAÇÃO. AF_10/2022	INEL - INSTALAÇÃO ELÉTRICA/ELETRIFICAÇÃO E ILUMINAÇÃO EXTERNA	M	1,0000000	R\$ 27,25	R\$ 27,25
Composição Auxiliar	88247	SINAPI	AUXILIAR DE ELETRICISTA COM ENCARGOS COMPLEMENTARES	SEDI - SERVIÇOS DIVERSOS	H	0,2030000	R\$ 23,67	R\$ 4,80
Composição Auxiliar	88264	SINAPI	ELETRICISTA COM ENCARGOS COMPLEMENTARES	SEDI - SERVIÇOS DIVERSOS	H	0,2030000	R\$ 30,60	R\$ 6,21
Composição Auxiliar	91170	SINAPI	FIXAÇÃO DE TUBOS HORIZONTAIS DE PVC ÁGUA, PVC ESGOTO, PVC ÁGUA PLUVIAL, CPVC, PPR, COBRE OU AÇO, DIÂMETROS MENORES OU IGUAIS A 40 MM, COM ABRAÇADEIRA METÁLICA RÍGIDA TIPO U PERFIL 1 1/4". FIXADA EM PERFILADO EM LAJE. AF_09/2023_PS	INHI - INSTALAÇÕES HIDROS SANITÁRIAS	M	1,0000000	R\$ 11,57	R\$ 11,57
Insumo	00002679	SINAPI	ELETRODUTO DE PVC RÍGIDO SOLDÁVEL, CLASSE B, DE 32 MM	Material	M	1,0538000	R\$ 4,44	R\$ 4,67
					MO sem	5,74	LS =>	6,56
					LS =>			MO com LS
					Valor do	6,52		=>
					BDI =>			Valor com BDI =>
					Quant. =>	50,00	Preço Total	1.688,50

14.5	Código	Banco	Descrição	Tipo	Und	Quant.	Valor Unit	Total
Composição	91834	SINAPI	ELETRODUTO FLEXÍVEL CORRUGADO, PVC, DN 25 MM (3/4"), PARA CIRCUITOS TERMINAIS, INSTALADO EM FORRO - FORNECIMENTO E INSTALAÇÃO. AF_03/2023	INEL - INSTALAÇÃO ELÉTRICA/ELETRIFICAÇÃO E ILUMINAÇÃO EXTERNA	M	1,0000000	R\$ 19,34	R\$ 19,34
Composição Auxiliar	88264	SINAPI	ELETRICISTA COM ENCARGOS COMPLEMENTARES	SEDI - SERVIÇOS DIVERSOS	H	0,0910000	R\$ 30,60	R\$ 2,78
Composição Auxiliar	91170	SINAPI	FIXAÇÃO DE TUBOS HORIZONTAIS DE PVC ÁGUA, PVC ESGOTO, PVC ÁGUA PLUVIAL, CPVC, PPR, COBRE OU AÇO, DIÂMETROS MENORES OU IGUAIS A 40 MM, COM ABRAÇADEIRA METÁLICA RÍGIDA TIPO U PERFIL 1 1/4". FIXADA EM PERFILADO EM LAJE. AF_09/2023_PS	INHI - INSTALAÇÕES HIDROS SANITÁRIAS	M	1,0000000	R\$ 11,57	R\$ 11,57
Composição Auxiliar	88247	SINAPI	AUXILIAR DE ELETRICISTA COM ENCARGOS COMPLEMENTARES	SEDI - SERVIÇOS DIVERSOS	H	0,0910000	R\$ 23,67	R\$ 2,15
Insumo	00002688	SINAPI	ELETRODUTO PVC FLEXÍVEL CORRUGADO, COR AMARELA, DE 25 MM	Material	M	1,1000000	R\$ 2,59	R\$ 2,84
					MO sem	3,81	LS =>	4,35
					LS =>			MO com LS
					Valor do	4,62		=>
					BDI =>			Valor com BDI =>
					Quant. =>	200,00	Preço Total	4.792,00

14.6	Código	Banco	Descrição	Tipo	Und	Quant.	Valor Unit	Total
Composição	91917	SINAPI	CURVA 90 GRAUS PARA ELETRODUTO, PVC, ROSCÁVEL, DN 32 MM (1"), PARA CIRCUITOS TERMINAIS, INSTALADA EM PAREDE - FORNECIMENTO E INSTALAÇÃO. AF_03/2023	INEL - INSTALAÇÃO ELÉTRICA/ELETRIFICAÇÃO E ILUMINAÇÃO EXTERNA	UN	1,0000000	R\$ 24,31	R\$ 24,31
Composição Auxiliar	88264	SINAPI	ELETRICISTA COM ENCARGOS COMPLEMENTARES	SEDI - SERVIÇOS DIVERSOS	H	0,3280000	R\$ 30,60	R\$ 10,03
Composição Auxiliar	88247	SINAPI	AUXILIAR DE ELETRICISTA COM ENCARGOS COMPLEMENTARES	SEDI - SERVIÇOS DIVERSOS	H	0,3280000	R\$ 23,67	R\$ 7,76
Insumo	00001884	SINAPI	CURVA 90 GRAUS, LONGA, DE PVC RÍGIDO ROSCAVEL, DE 1", PARA ELETRODUTO	Material	UN	1,0000000	R\$ 6,52	R\$ 6,52
					MO sem	5,65	LS =>	6,46
					LS =>			MO com LS
					Valor do	5,81		=>
					BDI =>			Valor com BDI =>
					Quant. =>	20,00	Preço Total	602,40

14.7	Código	Banco	Descrição	Tipo	Und	Quant.	Valor Unit	Total
Composição	93658	SINAPI	DISJUNTOR MONOPOLAR TIPO DIN, CORRENTE NOMINAL DE 40A - FORNECIMENTO E INSTALAÇÃO. AF_10/2020	INEL - INSTALAÇÃO ELÉTRICA/ELETRIFICAÇÃO E ILUMINAÇÃO EXTERNA	UN	1,0000000	R\$ 20,33	R\$ 20,33
Composição Auxiliar	88247	SINAPI	AUXILIAR DE ELETRICISTA COM ENCARGOS COMPLEMENTARES	SEDI - SERVIÇOS DIVERSOS	H	0,1352000	R\$ 23,67	R\$ 3,20
Composição Auxiliar	88264	SINAPI	ELETRICISTA COM ENCARGOS COMPLEMENTARES	SEDI - SERVIÇOS DIVERSOS	H	0,1352000	R\$ 30,60	R\$ 4,13
Insumo	00001574	SINAPI	TERMINAL A COMPRESSAO EM COBRE ESTANHADO PARA CABO 10 MM2, 1 FURO E 1 COMPRESSAO, PARA PARAFUSO DE FIXACAO M6	Material	UN	1,0000000	R\$ 1,67	R\$ 1,67
Insumo	00034686	SINAPI	DISJUNTOR TERMOMAGNETICO PARA TRILHO DIN (IEC), MONOPOLAR, 40-50 A, ICC - 5KA / 250 VCA	Material	UN	1,0000000	R\$ 11,33	R\$ 11,33
					MO sem	2,32	LS =>	2,66
					LS =>			MO com LS
					Valor do	4,86		=>
					BDI =>			Valor com BDI =>
					Quant. =>	1,00	Preço Total	25,19

14.8	Código	Banco	Descrição	Tipo	Und	Quant.	Valor Unit	Total
Composição	93655	SINAPI	DISJUNTOR MONOPOLAR TIPO DIN, CORRENTE NOMINAL DE 20A - FORNECIMENTO E INSTALAÇÃO. AF_10/2020	INEL - INSTALAÇÃO ELÉTRICA/ELETRIFICAÇÃO E ILUMINAÇÃO EXTERNA	UN	1,0000000	R\$ 12,51	R\$ 12,51
Composição Auxiliar	88247	SINAPI	AUXILIAR DE ELETRICISTA COM ENCARGOS COMPLEMENTARES	SEDI - SERVIÇOS DIVERSOS	H	0,0663000	R\$ 23,67	R\$ 1,56
Composição Auxiliar	88264	SINAPI	ELETRICISTA COM ENCARGOS COMPLEMENTARES	SEDI - SERVIÇOS DIVERSOS	H	0,0663000	R\$ 30,60	R\$ 2,02
Insumo	00001571	SINAPI	TERMINAL A COMPRESSAO EM COBRE ESTANHADO PARA CABO 4 MM2, 1 FURO E 1 COMPRESSAO, PARA PARAFUSO DE FIXACAO M5	Material	UN	1,0000000	R\$ 1,29	R\$ 1,29
Insumo	00034653	SINAPI	DISJUNTOR TERMOMAGNETICO PARA TRILHO DIN (IEC), MONOPOLAR, 6-32 A	Material	UN	1,0000000	R\$ 7,64	R\$ 7,64
					MO sem	1,13	LS =>	1,31
					LS =>			MO com LS
					Valor do	2,99		=>
					BDI =>			Valor com BDI =>
					Quant. =>	5,00	Preço Total	77,50

14.9	Código	Banco	Descrição	Tipo	Und	Quant.	Valor Unit	Total
Composição	93654	SINAPI	DISJUNTOR MONOPOLAR TIPO DIN, CORRENTE NOMINAL DE 16A - FORNECIMENTO E INSTALAÇÃO. AF_10/2020	INEL - INSTALAÇÃO ELÉTRICA/ELETRIFICAÇÃO E ILUMINAÇÃO EXTERNA	UN	1,0000000	R\$ 11,20	R\$ 11,20
Composição Auxiliar	88247	SINAPI	AUXILIAR DE ELETRICISTA COM ENCARGOS COMPLEMENTARES	SEDI - SERVIÇOS DIVERSOS	H	0,0476000	R\$ 23,67	R\$ 1,12
Composição Auxiliar	88264	SINAPI	ELETRICISTA COM ENCARGOS COMPLEMENTARES	SEDI - SERVIÇOS DIVERSOS	H	0,0476000	R\$ 30,60	R\$ 1,45
Insumo	00034653	SINAPI	DISJUNTOR TERMOMAGNETICO PARA TRILHO DIN (IEC), MONOPOLAR, 6-32 A	Material	UN	1,0000000	R\$ 7,64	R\$ 7,64

Insumo	00001570	SINAPI	TERMINAL A COMPRESSAO EM COBRE ESTANHADO PARA CABO 2,5 MM2, 1 FURO E 1 COMPRESSAO, PARA PARAFUSO DE FIXACAO M5	Material	UN	1,0000000	R\$ 0,99	R\$ 0,99
				MO sem	0,81	LS =>	0,94	MO com LS
				LS =>				=>
				Valor do	2,68			Valor com BDI =>
				BDI =>				13,88
					Quant. =>	5,00	Preço Total	69,40

14.10	Código	Banco	Descrição	Tipo	Und	Quant.	Valor Unit	Total
Composição	101494	SINAPI	ENTRADA DE ENERGIA ELÉTRICA, AÉREA, MONOFÁSICA, COM CAIXA DE EMBUTIR, CABO DE 16 MM2 E DISJUNTOR DIN 50A (NÃO INCLUSO O POSTE DE CONCRETO). AF. 07/2020 PS	INEL - INSTALAÇÃO ELÉTRICA/ELETRIFICAÇÃO E ILUMINAÇÃO EXTERNA	UN	1,0000000	#####	R\$ 1.538,06
Composição Auxiliar	96977	SINAPI	CORDOALHA DE COBRE NU 50 MM², ENTERRADA - FORNECIMENTO E INSTALAÇÃO. AF. 08/2023	INEL - INSTALAÇÃO ELÉTRICA/ELETRIFICAÇÃO E ILUMINAÇÃO EXTERNA	M	1,9500000	R\$ 53,85	R\$ 105,00
Composição Auxiliar	91917	SINAPI	CURVA 90 GRAUS PARA ELETRODUTO, PVC, ROSCÁVEL, DN 32 MM (1"), PARA CIRCUITOS TERMINAIS, INSTALADA EM PAREDE - FORNECIMENTO E INSTALAÇÃO. AF. 03/2023	INEL - INSTALAÇÃO ELÉTRICA/ELETRIFICAÇÃO E ILUMINAÇÃO EXTERNA	UN	1,0000000	R\$ 24,31	R\$ 24,31
Composição Auxiliar	91885	SINAPI	LULA PARA ELETRODUTO, PVC, ROSCÁVEL, DN 32 MM (1"), PARA CIRCUITOS TERMINAIS, INSTALADA EM PAREDE - FORNECIMENTO E INSTALAÇÃO. AF. 03/2023	INEL - INSTALAÇÃO ELÉTRICA/ELETRIFICAÇÃO E ILUMINAÇÃO EXTERNA	UN	1,0000000	R\$ 14,49	R\$ 14,49
Composição Auxiliar	91872	SINAPI	ELETRODUTO RÍGIDO ROSCÁVEL, PVC, DN 32 MM (1"), PARA CIRCUITOS TERMINAIS, INSTALADO EM PAREDE - FORNECIMENTO E INSTALAÇÃO. AF. 03/2023	INEL - INSTALAÇÃO ELÉTRICA/ELETRIFICAÇÃO E ILUMINAÇÃO EXTERNA	M	6,0500000	R\$ 18,51	R\$ 111,98
Composição Auxiliar	88247	SINAPI	AUXILIAR DE ELETRICISTA COM ENCARGOS COMPLEMENTARES	SEDI - SERVIÇOS DIVERSOS	H	0,3162000	R\$ 23,67	R\$ 7,48
Composição Auxiliar	96986	SINAPI	HASTE DE ATERRAMENTO, DIÂMETRO 3/4", COM 3 METROS - FORNECIMENTO E INSTALAÇÃO. AF. 08/2023	INEL - INSTALAÇÃO ELÉTRICA/ELETRIFICAÇÃO E ILUMINAÇÃO EXTERNA	UN	1,0000000	R\$ 123,19	R\$ 123,19
Composição Auxiliar	91935	SINAPI	CABO DE COBRE FLEXÍVEL ISOLADO, 16 MM², ANTI-CHAMA 0,6/1,0 KV, PARA CIRCUITOS TERMINAIS - FORNECIMENTO E INSTALAÇÃO. AF. 03/2023	INEL - INSTALAÇÃO ELÉTRICA/ELETRIFICAÇÃO E ILUMINAÇÃO EXTERNA	M	11,0000000	R\$ 24,31	R\$ 267,41
Composição Auxiliar	93659	SINAPI	DISJUNTOR MONOPOLAR TIPO DIN, CORRENTE NOMINAL DE 50A - FORNECIMENTO E INSTALAÇÃO. AF. 10/2020	INEL - INSTALAÇÃO ELÉTRICA/ELETRIFICAÇÃO E ILUMINAÇÃO EXTERNA	UN	1,0000000	R\$ 23,56	R\$ 23,56
Composição Auxiliar	87367	SINAPI	ARGAMASSA TRAÇO 1:1:6 (EM VOLUME DE CIMENTO, CAL E AREIA MÉDIA ÚMIDA) PARA EMBOÇO/MASSA ÚNICA/ASSENTAMENTO DE ALVENARIA DE VEDAÇÃO, PREPARO MANUAL. AF. 08/2019	SEDI - SERVIÇOS DIVERSOS	m³	0,0080000	R\$ 707,87	R\$ 5,66
Composição Auxiliar	100578	SINAPI	ASSENTAMENTO DE POSTE DE CONCRETO COM COMPRIMENTO NOMINAL DE 9 M, CARGA NOMINAL MENOR OU IGUAL A 1000 DAN, ENGASTAMENTO SIMPLES COM 1,5 M DE SOLO (NÃO INCLUI FORNECIMENTO). AF. 11/2019	INEL - INSTALAÇÃO ELÉTRICA/ELETRIFICAÇÃO E ILUMINAÇÃO EXTERNA	UN	1,0000000	R\$ 486,99	R\$ 486,99
Composição Auxiliar	88264	SINAPI	ELETRICISTA COM ENCARGOS COMPLEMENTARES	SEDI - SERVIÇOS DIVERSOS	H	2,8463000	R\$ 30,60	R\$ 87,09
Composição Auxiliar	91919	SINAPI	CURVA 180 GRAUS PARA ELETRODUTO, PVC, ROSCÁVEL, DN 32 MM (1"), PARA CIRCUITOS TERMINAIS, INSTALADA EM PAREDE - FORNECIMENTO E INSTALAÇÃO. AF. 03/2023	INEL - INSTALAÇÃO ELÉTRICA/ELETRIFICAÇÃO E ILUMINAÇÃO EXTERNA	UN	1,0000000	R\$ 27,44	R\$ 27,44
Insumo	00014153	SINAPI	FITA METÁLICA PERFURADA, L = "18" MM, ROLO DE 30 M, CARGA RECOMENDADA = "30" KGF	Material	UN	0,0600000	R\$ 59,67	R\$ 3,58
Insumo	00003398	SINAPI	ISOLADOR DE PORCELANA, TIPO ROLDANA, DIMENSOES DE "72" X "72" MM, PARA USO EM BAIXA TENSÃO	Material	UN	1,0000000	R\$ 7,78	R\$ 7,78
Insumo	00034643	SINAPI	CAIXA DE INSPECAO PARA ATERRAMENTO E PARA RAIOS, EM POLIPROPILENO, DIAMETRO = 300 MM X ALTURA = 400 MM	Material	UN	1,0000000	R\$ 44,29	R\$ 44,29
Insumo	00001094	SINAPI	ARMACAO VERTICAL COM HASTE E CONTRA-PINO, EM CHAPA DE ACO GALVANIZADO 3/16", COM 1 ESTRIBO, SEM ISOLADOR	Material	UN	1,0000000	R\$ 26,66	R\$ 26,66
Insumo	00039997	SINAPI	PORCA ZINCADA, SEXTAVADA, DIAMETRO 1/4"	Material	UN	2,0000000	R\$ 0,32	R\$ 0,64
Insumo	00011267	SINAPI	ARRUELA LISA, REDONDA, DE LATAO POLIDO, DIAMETRO NOMINAL 5/8", DIAMETRO EXTERNO = 34 MM, DIAMETRO DO FURO = 17 MM, ESPESURA = "2,5" MM	Material	UN	2,0000000	R\$ 1,54	R\$ 3,08
Insumo	00011864	SINAPI	CONECTOR METALICO TIPO PARAFUSO FENDIDO (SPLIT BOLT), PARA CABOS ATE 95 MM2	Material	UN	1,0000000	R\$ 32,07	R\$ 32,07
Insumo	00039996	SINAPI	VERGALHAO ZINCADO ROSCA TOTAL, 1/4 " (6,3 MM)	Material	M	0,1664000	R\$ 4,39	R\$ 0,73
Insumo	00039808	SINAPI	CAIXA PARA MEDIDOR MONOFASICO, EM POLICARBONATO / TERMOPLASTICO, PARA ALOJAR 1 DISJUNTOR (PADRAO DA CONCESSIONARIA LOCAL)	Material	UN	1,0000000	R\$ 102,44	R\$ 102,44
Insumo	00004346	SINAPI	PARAFUSO DE FERRO POLIDO, SEXTAVADO, COM ROSCA PARCIAL, DIAMETRO 5/8", COMPRIMENTO 6", COM PORCA E ARRUELA DE PRESSAO MEDIA	Material	UN	3,0000000	R\$ 10,73	R\$ 32,19
				MO sem	151,02	LS =>	172,30	MO com LS
				LS =>				=>
				Valor do	368,05			Valor com BDI =>
				BDI =>				1.906,11
					Quant. =>	1,00	Preço Total	1.906,11

14.11	Código	Banco	Descrição	Tipo	Und	Quant.	Valor Unit	Total
Composição	101875	SINAPI	QUADRO DE DISTRIBUIÇÃO DE ENERGIA EM CHAPA DE AÇO GALVANIZADO, DE EMBUTIR, COM BARRAMENTO TRIFÁSICO, PARA 12 DISJUNTORES DIN 100A - FORNECIMENTO E INSTALAÇÃO. AF. 10/2020	INEL - INSTALAÇÃO ELÉTRICA/ELETRIFICAÇÃO E ILUMINAÇÃO EXTERNA	UN	1,0000000	R\$ 367,61	R\$ 367,61
Composição Auxiliar	88264	SINAPI	ELETRICISTA COM ENCARGOS COMPLEMENTARES	SEDI - SERVIÇOS DIVERSOS	H	0,4811000	R\$ 30,60	R\$ 14,72
Composição Auxiliar	88247	SINAPI	AUXILIAR DE ELETRICISTA COM ENCARGOS COMPLEMENTARES	SEDI - SERVIÇOS DIVERSOS	H	0,4811000	R\$ 23,67	R\$ 11,38
Composição Auxiliar	87367	SINAPI	ARGAMASSA TRAÇO 1:1:6 (EM VOLUME DE CIMENTO, CAL E AREIA MÉDIA ÚMIDA) PARA EMBOÇO/MASSA ÚNICA/ASSENTAMENTO DE ALVENARIA DE VEDAÇÃO, PREPARO MANUAL. AF. 08/2019	SEDI - SERVIÇOS DIVERSOS	m³	0,0117000	R\$ 707,87	R\$ 8,28
Insumo	00013393	SINAPI	QUADRO DE DISTRIBUICAO COM BARRAMENTO TRIFASICO, DE EMBUTIR, EM CHAPA DE ACO GALVANIZADO, PARA 12 DISJUNTORES DIN, 100 A	Material	UN	1,0000000	R\$ 333,23	R\$ 333,23
				MO sem	9,15	LS =>	10,44	MO com LS
				LS =>				=>
				Valor do	87,96			Valor com BDI =>
				BDI =>				455,57
					Quant. =>	1,00	Preço Total	455,57

14.12	Código	Banco	Descrição	Tipo	Und	Quant.	Valor Unit	Total
Composição	92008	SINAPI	TOMADA BAIXA DE EMBUTIR (2 MÓDULOS), 2P+T 10 A, INCLUINDO SUPORTE E PLACA - FORNECIMENTO E INSTALAÇÃO. AF. 03/2023	INEL - INSTALAÇÃO ELÉTRICA/ELETRIFICAÇÃO E ILUMINAÇÃO EXTERNA	UN	1,0000000	R\$ 51,60	R\$ 51,60
Composição Auxiliar	91946	SINAPI	SUPORTE PARAFUSADO COM PLACA DE ENCAIXE 4" X 2" MÉDIO (1,30 M DO PISO) PARA PONTO ELÉTRICO - FORNECIMENTO E INSTALAÇÃO. AF. 03/2023	INEL - INSTALAÇÃO ELÉTRICA/ELETRIFICAÇÃO E ILUMINAÇÃO EXTERNA	UN	1,0000000	R\$ 11,74	R\$ 11,74
Composição Auxiliar	92006	SINAPI	TOMADA BAIXA DE EMBUTIR (2 MÓDULOS), 2P+T 10 A, SEM SUPORTE E SEM PLACA - FORNECIMENTO E INSTALAÇÃO. AF. 03/2023	INEL - INSTALAÇÃO ELÉTRICA/ELETRIFICAÇÃO E ILUMINAÇÃO EXTERNA	UN	1,0000000	R\$ 39,86	R\$ 39,86
				MO sem	9,46	LS =>	10,80	MO com LS
				LS =>				=>
				Valor do	12,34			Valor com BDI =>
				BDI =>				63,94
					Quant. =>	20,00	Preço Total	1.278,80

14.13	Código	Banco	Descrição	Tipo	Und	Quant.	Valor Unit	Total
Composição	92004	SINAPI	TOMADA MÉDIA DE EMBUTIR (2 MÓDULOS), 2P+T 10 A, INCLUINDO SUPORTE E PLACA - FORNECIMENTO E INSTALAÇÃO. AF. 03/2023	INEL - INSTALAÇÃO ELÉTRICA/ELETRIFICAÇÃO E ILUMINAÇÃO EXTERNA	UN	1,0000000	R\$ 59,79	R\$ 59,79
Composição Auxiliar	91946	SINAPI	SUPORTE PARAFUSADO COM PLACA DE ENCAIXE 4" X 2" MÉDIO (1,30 M DO PISO) PARA PONTO ELÉTRICO - FORNECIMENTO E INSTALAÇÃO. AF. 03/2023	INEL - INSTALAÇÃO ELÉTRICA/ELETRIFICAÇÃO E ILUMINAÇÃO EXTERNA	UN	1,0000000	R\$ 11,74	R\$ 11,74
Composição Auxiliar	92002	SINAPI	TOMADA MÉDIA DE EMBUTIR (2 MÓDULOS), 2P+T 10 A, SEM SUPORTE E SEM PLACA - FORNECIMENTO E INSTALAÇÃO. AF. 03/2023	INEL - INSTALAÇÃO ELÉTRICA/ELETRIFICAÇÃO E ILUMINAÇÃO EXTERNA	UN	1,0000000	R\$ 48,05	R\$ 48,05
				MO sem	12,07	LS =>	13,77	MO com LS
				LS =>				=>
				Valor do	14,30			Valor com BDI =>
				BDI =>				74,09
					Quant. =>	20,00	Preço Total	1.481,80

14.14	Código	Banco	Descrição	Tipo	Und	Quant.	Valor Unit	Total
Composição	91992	SINAPI	TOMADA ALTA DE EMBUTIR (1 MÓDULO), 2P+T 10 A, INCLUINDO SUPORTE E PLACA - FORNECIMENTO E INSTALAÇÃO. AF. 03/2023	INEL - INSTALAÇÃO ELÉTRICA/ELETRIFICAÇÃO E ILUMINAÇÃO EXTERNA	UN	1,0000000	R\$ 47,97	R\$ 47,97
Composição Auxiliar	91990	SINAPI	TOMADA ALTA DE EMBUTIR (1 MÓDULO), 2P+T 10 A, SEM SUPORTE E SEM PLACA - FORNECIMENTO E INSTALAÇÃO. AF. 03/2023	INEL - INSTALAÇÃO ELÉTRICA/ELETRIFICAÇÃO E ILUMINAÇÃO EXTERNA	UN	1,0000000	R\$ 36,23	R\$ 36,23

Composição Auxiliar	91946	SINAPI	SUPORTE PARAFUSADO COM PLACA DE ENCAIXE 4" X 2" MÉDIO (1,30 M DO PISO) PARA PONTO ELÉTRICO - FORNECIMENTO E INSTALAÇÃO. AF_03/2023	INEL - INSTALAÇÃO ELÉTRICA/ELETRIFICAÇÃO E ILUMINAÇÃO EXTERNA	UN	1,0000000	R\$ 11,74	R\$ 11,74	
				MO sem	11,01	LS =>	12,57	MO com LS	23,58
				LS =>				=>	
				Valor do	11,47			Valor com BDI =>	59,44
				BDI =>					
				Quant. =>			20,00	Preço Total	1.188,80

14.15	Código	Banco	Descrição	Tipo	Und	Quant.	Valor Unit	Total	
Composição	91953	SINAPI	INTERRUPTOR SIMPLES (1 MÓDULO), 10A/250V, INCLUINDO SUPORTE E PLACA - FORNECIMENTO E INSTALAÇÃO. AF_03/2023	INEL - INSTALAÇÃO ELÉTRICA/ELETRIFICAÇÃO E ILUMINAÇÃO EXTERNA	UN	1,0000000	R\$ 31,80	R\$ 31,80	
Composição Auxiliar	91946	SINAPI	SUPORTE PARAFUSADO COM PLACA DE ENCAIXE 4" X 2" MÉDIO (1,30 M DO PISO) PARA PONTO ELÉTRICO - FORNECIMENTO E INSTALAÇÃO. AF_03/2023	INEL - INSTALAÇÃO ELÉTRICA/ELETRIFICAÇÃO E ILUMINAÇÃO EXTERNA	UN	1,0000000	R\$ 11,74	R\$ 11,74	
Composição Auxiliar	91952	SINAPI	INTERRUPTOR SIMPLES (1 MÓDULO), 10A/250V, SEM SUPORTE E SEM PLACA - FORNECIMENTO E INSTALAÇÃO. AF_03/2023	INEL - INSTALAÇÃO ELÉTRICA/ELETRIFICAÇÃO E ILUMINAÇÃO EXTERNA	UN	1,0000000	R\$ 20,06	R\$ 20,06	
				MO sem	6,20	LS =>	7,08	MO com LS	13,28
				LS =>				=>	
				Valor do	7,60			Valor com BDI =>	39,40
				BDI =>					
						Quant. =>	20,00	Preço Total	788,00
								=>	

14.16	Código	Banco	Descrição	Tipo	Und	Quant.	Valor Unit	Total
Composição	96985	SINAPI	HASTE DE ATERRAMENTO, DIÂMETRO 5/8", COM 3 METROS - FORNECIMENTO E INSTALAÇÃO. AF_08/2023	INEL - INSTALAÇÃO ELÉTRICA/ELETRIFICAÇÃO E	UN	1,0000000	R\$ 82,50	R\$ 82,50
Composição Auxiliar	88264	SINAPI	ELETRICISTA COM ENCARGOS COMPLEMENTARES	SEDI - SERVIÇOS DIVERSOS	H	0,2484000	R\$ 30,60	R\$ 7,60
Composição Auxiliar	88247	SINAPI	AUXILIAR DE ELETRICISTA COM ENCARGOS COMPLEMENTARES	SEDI - SERVIÇOS DIVERSOS	H	0,2484000	R\$ 23,67	R\$ 5,87
Insumo	00003379	SINAPI	HASTE DE ATERRAMENTO EM AÇO COM 3,00 M DE COMPRIMENTO E DN = 5/8", REVESTIDA COM BAIXA CAMADA DE COBRE, SEM CONECTOR	Material	UN	1,0000000	R\$ 69,03	R\$ 69,03
				MO sem	4,27	LS =>	4,89	MO com LS
				LS =>				=>
				Valor do	19,74			Valor com BDI =>
				BDI =>				
				Quant. =>		3,00	Preço Total	306,72
							R\$	

14.17	Código	Banco	Descrição	Tipo	Und	Quant.	Valor Unit	Total	
Composição	104750	SINAPI	CONECTOR GRAMPO METÁLICO TIPO OLHAL, PARA SPDA, PARA HASTE DE ATERRAMENTO DE 5/8" E CABOS DE 10 A 50 MM2 - FORNECIMENTO E INSTALAÇÃO, AF_08/2023	INEL - INSTALAÇÃO ELÉTRICA/ELETRIFICAÇÃO E ILUMINAÇÃO EXTERNA	UN	1,0000000	R\$ 16,65	R\$ 16,65	
Composição Auxiliar	88247	SINAPI	AUXILIAR DE ELETRICISTA COM ENCARGOS COMPLEMENTARES	SEDI - SERVIÇOS DIVERSOS	H	0,1863000	R\$ 23,67	R\$ 4,40	
Composição Auxiliar	88264	SINAPI	ELETRICISTA COM ENCARGOS COMPLEMENTARES	SEDI - SERVIÇOS DIVERSOS	H	0,1863000	R\$ 30,60	R\$ 5,70	
Insumo	00000425	SINAPI	GRAMPO METALICO TIPO OLHAL PARA HASTE DE ATERRAMENTO DE 5/8", CONDUUTOR DE "10" A 50 MM2	Material	UN	1,0000000	R\$ 6,55	R\$ 6,55	
				MO sem LS =>	3,20	LS =>	3,67	MO com LS =>	6,87
				Valor do BDI =>	3,98			Valor com BDI =>	20,63
						Quant. =>	4,00	Preço Total	82,52

14.18	Código	Banco	Descrição	Tipo	Und	Quant.	Valor Unit	Total	
Composição	96977	SINAPI	CORDOALHA DE COBRE NU 50 MM², ENTERRADA - FORNECIMENTO E INSTALAÇÃO, AF_08/2023	INEL - INSTALAÇÃO ELÉTRICA/ELETRIFICAÇÃO E	M	1,0000000	R\$ 53,85	R\$ 53,85	
Composição Auxiliar	88264	SINAPI	ELETRICISTA COM ENCARGOS COMPLEMENTARES	SEDI - SERVIÇOS DIVERSOS	H	0,0331000	R\$ 30,60	R\$ 1,01	
Composição Auxiliar	88247	SINAPI	AUXILIAR DE ELETRICISTA COM ENCARGOS COMPLEMENTARES	SEDI - SERVIÇOS DIVERSOS	H	0,0331000	R\$ 23,67	R\$ 0,78	
Insumo	00000867	SINAPI	CABO DE COBRE NU 50 MM2 MEIO-DURO	Material	M	1,0500000	R\$ 49,59	R\$ 52,06	
				MO sem	0,56	LS =>	0,65	MO com LS	1,21
				LS =>				=>	
				Valor do	12,88			Valor com BDI =>	66,73
				BDI =>					
				Quant. =>			10,00	Preço Total	667,30
								=>	

14.19	Código	Banco	Descrição	Tipo	Und	Quant.	Valor Unit	Total	
Composição	91940	SINAPI	CAIXA RETANGULAR 4" X 2" MÉDIA (1,30 M DO PISO), PVC, INSTALADA EM PAREDE - FORNECIMENTO E INSTALAÇÃO. AF_03/2023	INEL - INSTALAÇÃO ELÉTRICA/ELETRIFICAÇÃO E	UN	1,0000000	R\$ 20,12	R\$ 20,12	
Composição Auxiliar	88247	SINAPI	AUXILIAR DE ELETRICISTA COM ENCARGOS COMPLEMENTARES	SEDI - SERVIÇOS DIVERSOS	H	0,2910000	R\$ 23,67	R\$ 6,88	
Composição Auxiliar	88264	SINAPI	ELETRICISTA COM ENCARGOS COMPLEMENTARES	SEDI - SERVIÇOS DIVERSOS	H	0,2910000	R\$ 30,60	R\$ 8,90	
Composição Auxiliar	88629	SINAPI	ARGAMASSA TRAÇO 1:3 (EM VOLUME DE CIMENTO E AREIA MÉDIA ÚMIDA), PREPARO MANUAL. AF_08/2019	SEDI - SERVIÇOS DIVERSOS	m³	0,0009000	R\$ 694,07	R\$ 0,62	
Insumo	00001872	SINAPI	CAIXA DE PASSAGEM, EM PVC, DE 4" X 2", PARA ELETRODUTO FLEXIVEL CORRUGADO	Material	UN	1,0000000	R\$ 3,72	R\$ 3,72	
				MO sem	5,06	LS =>	5,78	MO com LS	10,84
				LS =>				=>	
				Valor do	4,81			Valor com BDI =>	24,93
				BDI =>					
						Quant. =>	60,00	Preço Total	1.495,80
								=>	

14.20	Código	Banco	Descrição	Tipo	Und	Quant.	Valor Unit	Total	
Composição	91926	SINAPI	CABO DE COBRE FLEXÍVEL ISOLADO, 2,5 MM², ANTI-CHAMA 450/750 V, PARA CIRCUITOS TERMINAIS - FORNECIMENTO E INSTALAÇÃO. AF_03/2023	INEL - INSTALAÇÃO ELÉTRICA/ELETRIFICAÇÃO E ILUMINAÇÃO EXTERNA	M	1,0000000	R\$ 4,21	R\$ 4,21	
Composição Auxiliar	88264	SINAPI	ELETRICISTA COM ENCARGOS COMPLEMENTARES	SEDI - SERVIÇOS DIVERSOS	H	0,0290000	R\$ 30,60	R\$ 0,88	
Composição Auxiliar	88247	SINAPI	AUXILIAR DE ELETRICISTA COM ENCARGOS COMPLEMENTARES	SEDI - SERVIÇOS DIVERSOS	H	0,0290000	R\$ 23,67	R\$ 0,68	
Insumo	00001014	SINAPI	CABO DE COBRE, FLEXÍVEL, CLASSE 4 OU 5, ISOLAÇÃO EM PVC/A, ANTICHAMA BWF-B, 1 CONDUTOR, 450/750 V, SEÇÃO NOMINAL 2,5 MM²	Material	M	1,2434000	R\$ 2,10	R\$ 2,61	
Insumo	00021127	SINAPI	FITA ISOLANTE ADESIVA ANTICHAMA, USO ATÉ 750 V, EM ROLO DE 19 MM X 5 M	Material	UN	0,0094000	R\$ 5,10	R\$ 0,04	
				MO sem	0,49	LS =>	0,57	MO com LS	1,06
				LS =>				=>	
				Valor do	1,00			Valor com BDI =>	5,21
				BDI =>					
						Quant. =>	600,00	Preço Total	3.126,00

14.21	Código	Banco	Descrição	Tipo	Und	Quant.	Valor Unit	Total	
Composição	91928	SINAPI	CABO DE COBRE FLEXÍVEL ISOLADO, 4 MM², ANTI-CHAMA 450/750 V, PARA CIRCUITOS TERMINAIS - FORNECIMENTO E INSTALAÇÃO. AF_03/2023	INEL - INSTALAÇÃO ELÉTRICA/ELETRIFICAÇÃO E ILUMINAÇÃO EXTERNA	M	1,0000000	R\$ 6,48	R\$ 6,48	
Composição Auxiliar	88264	SINAPI	ELETRICISTA COM ENCARGOS COMPLEMENTARES	SEDI - SERVIÇOS DIVERSOS	H	0,0390000	R\$ 30,60	R\$ 1,19	
Composição Auxiliar	88247	SINAPI	AUXILIAR DE ELETRICISTA COM ENCARGOS COMPLEMENTARES	SEDI - SERVIÇOS DIVERSOS	H	0,0390000	R\$ 23,67	R\$ 0,92	
Insumo	00000981	SINAPI	CABO DE COBRE, FLEXÍVEL, CLASSE 4 OU 5, ISOLACAO EM PVC/A, ANTICHAMA BWF-B, 1 CONDUUTOR, 450/750 V, SECAO NOMINAL 4 MM2	Material	M	1,2434000	R\$ 3,49	R\$ 4,33	
Insumo	00021127	SINAPI	FITA ISOLANTE ADESIVA ANTICHAMA, USO ATE 750 V, EM ROLO DE 19 MM X 5 M	Material	UN	0,0094000	R\$ 5,10	R\$ 0,04	
				MO sem	0,66	LS =>	0,77	MO com LS	1,43
				LS =>				=>	
				Valor do	1,55			Valor com BDI =>	8,03
				BDI =>					
				Quant. =>		200,00	Preço Total	1.606,00	

14.22	Código	Banco	Descrição	Tipo	Und	Quant.	Valor Unit	Total
Composição	101561	SINAPI	CABO DE COBRE FLEXIVEL ISOLADO, 16 MM², 0,6/1,0 KV, PARA REDE AÉREA DE DISTRIBUIÇÃO DE ENERGIA ELÉTRICA DE BAIXA TENSÃO - FORNECIMENTO E INSTALAÇÃO. AF_07/2020	INEL - INSTALAÇÃO ELÉTRICA/ELETRIFICAÇÃO E ILUMINAÇÃO EXTERNA	M	1,0000000	R\$ 15,22	R\$ 15,22
Composição Auxiliar	88264	SINAPI	ELETRICISTA COM ENCARGOS COMPLEMENTARES	SEDI - SERVIÇOS DIVERSOS	H	0,0029000	R\$ 30,60	R\$ 0,08

Insumo	00000995	SINAPI	CABO DE COBRE, FLEXIVEL, CLASSE 4 OU 5, ISOLACAO EM PVC/A, ANTICHAMA BWF-B, COBERTURA PVC-ST1, ANTICHAMA BWF-B, 1 CONDUTOR, 0.6/1 KV, SECAO NOMINAL 16 MM2	Material	M	1,0401000	R\$ 14,56	R\$ 15,14	
				MO sem	0,02	LS =>	0,04	MO com LS	0,06
				LS =>				=>	
				Valor do	3,64			Valor com BDI =>	18,86
				BDI =>					
						Quant. =>	150,00	Preço Total	2.829,00

14.23	Código	Banco	Descrição	Tipo	Und	Quant.	Valor Unit	Total	
Composição	101561	SINAPI	CABO DE COBRE FLEXIVEL ISOLADO, 16 MM², 0,6/1,0 KV, PARA REDE AÉREA DE DISTRIBUIÇÃO DE ENERGIA ELÉTRICA DE BAIXA TENSÃO - FORNECIMENTO E INSTALAÇÃO, AF. 07/2020	INEL - INSTALAÇÃO ELÉTRICA/ELETRIFICAÇÃO E ILUMINAÇÃO EXTERNA	M	1,0000000	R\$ 15,22	R\$ 15,22	
Composição Auxiliar	88264	SINAPI	ELETRICISTA COM ENCARGOS COMPLEMENTARES	SEDI - SERVIÇOS DIVERSOS	H	0,0029000	R\$ 30,60	R\$ 0,08	
Insumo	00000995	SINAPI	CABO DE COBRE, FLEXIVEL, CLASSE 4 OU 5, ISOLACAO EM PVC/A, ANTICHAMA BWF-B, COBERTURA PVC-ST1, ANTICHAMA BWF-B, 1 CONDUTOR, 0.6/1 KV, SECAO NOMINAL 16 MM2	Material	M	1,0401000	R\$ 14,56	R\$ 15,14	
				MO sem	0,02	LS =>	0,04	MO com LS	0,06
				LS =>				=>	
				Valor do BDI =>	3,64			Valor com BDI =>	18,86
				Quant. =>		150,00	Preço Total	2.829,00	

14.24	Código	Banco	Descrição	Tipo	Und	Quant.	Valor Unit	Total	
Composição	4538	ORSE	Caixa de passagem em alvenaria de tijolos maciços esp. = 0,12m, dim. int. = 0,50 x 0,50 x 0,40m, com tampa em tela de proteção metálica com dobradiça e porta cadeado	Conversão InfoWOrca	un	1,0000000	R\$ 506,95	R\$ 506,95	
Composição Auxiliar	126	ORSE	Concreto simples fabricado na obra, fck=15 mpa, lançado e adensado	Concreto Simples	m³	0,0380000	R\$ 601,09	R\$ 22,84	
Composição Auxiliar	85	ORSE	Forma plana para fundações, em compensado resinado 12mm, 03 usos	Formas para Fundações	m²	0,6600000	R\$ 89,64	R\$ 59,16	
Composição Auxiliar	3310	ORSE	Chapisco em parede com argamassa traço 11 - 1:3 (cimento / areia) - Revisado 08/2015	Conversão InfoWOrca	m²	1,6000000	R\$ 6,65	R\$ 10,64	
Composição Auxiliar	4544	ORSE	Tela de proteção para refletor com dobradiça e porta cadeado 50 x 50cm	Urbanização de Parques e Praças	un	1,0000000	R\$ 146,93	R\$ 146,93	
Composição Auxiliar	1908	ORSE	Reboco ou emboço externo, de parede, com argamassa traço 15 - 1:2:8 (cimento / cal / areia), espessura 2,0 cm	Argamassas	m²	1,6000000	R\$ 34,83	R\$ 55,72	
Composição Auxiliar	2311	ORSE	Pintura de acabamento com lixamento, aplicação de 01 demão de tinta à base de zarcão e 02 demãos de tinta esmalte	Esmalte Sintético / Óleo	m²	0,3000000	R\$ 27,14	R\$ 8,14	
Composição Auxiliar	140	ORSE	Aço CA - 50 Ø 6,3 a 12,5mm, inclusive corte, dobragem, montagem e colocacao de ferragens nas formas, para superestruturas e fundações - R1	Armaduras Convencionais	kg	3,0400000	R\$ 12,51	R\$ 38,03	
Composição Auxiliar	155	ORSE	Alvenaria tijolo cerâmico maciço (5x9x19), esp = 0,09m (singela), com argamassa traço 15 - 1:2:8 (cimento / cal / areia) c/ junta de 2,0cm - R1	Alvenarias de Vedação	m²	0,9920000	R\$ 104,46	R\$ 103,62	
Composição Auxiliar	2497	ORSE	Escavação manual de vala ou cava em material de 1ª categoria, profundidade até 1,50m	Escavação Manual em Área Urbana	m³	0,7000000	R\$ 52,11	R\$ 36,47	
Insumo	425	ORSE	Cadeado 40mm, Papaiz ou similar	Material	un	1,0000000	R\$ 25,40	R\$ 25,40	
				MO sem	95,42	LS =>	108,86	MO com LS	204,28
				LS =>				=>	
				Valor do BDI =>	121,31			Valor com BDI =>	628,26
						Quant. =>	8,00	Preço Total	5.026,08

14.25	Código	Banco	Descrição	Tipo	Und	Quant.	Valor Unit	Total	
Composição	100623	SINAPI	POSTE DE AÇO CONICO CONTÍNUO CURVO DUPLO, 2 PETALAS, ENGASTADO, H=9M, INCLUSIVE LUMINÁRIAS COM LÂMPADAS - FORNECIMENTO E INSTALACAO, AF. 11/2019	INEL - INSTALAÇÃO ELÉTRICA/ELETRIFICAÇÃO E ILUMINAÇÃO EXTERNA	UN	1,0000000	#####	R\$ 4.615,57	
Composição Auxiliar	88247	SINAPI	AUXILIAR DE ELETRICISTA COM ENCARGOS COMPLEMENTARES	SEDI - SERVIÇOS DIVERSOS	H	1,4130000	R\$ 23,67	R\$ 33,44	
Composição Auxiliar	5928	SINAPI	GUINDAUTO HIDRÁULICO, CAPACIDADE MÁXIMA DE CARGA 6200 KG, MOMENTO MÁXIMO DE CARGA 11,7 TM, ALCANCE MÁXIMO HORIZONTAL 9,70 M, INCLUSIVE CAMINHÃO TOCO PBT 16.000 KG, POTÊNCIA DE 189 CV - CHP DIURNO, AF. 06/2014	CHOR - CUSTOS HORÁRIOS DE MÁQUINAS E EQUIPAMENTOS	CHP	0,1110000	R\$ 284,25	R\$ 31,55	
Composição Auxiliar	88264	SINAPI	ELETRICISTA COM ENCARGOS COMPLEMENTARES	SEDI - SERVIÇOS DIVERSOS	H	4,5930000	R\$ 30,60	R\$ 140,54	
Insumo	00014164	SINAPI	POSTE CONICO CONTÍNUO EM AÇO GALVANIZADO, CURVO, BRACO DUPLO, ENGASTADO, H = 9 M, DIAMETRO INFERIOR/BASE = "135" MM	Material	UN	1,0000000	#####	R\$ 1.666,21	
Insumo	14303	ORSE	Luminaria em LED p/ iluminação pública LED SMD AUTOVOLT 150 W, 5.000 K, IP-66, IRC 70, FP>0,95, 160lm/w,24.000 lm e 54.000h, com base para Relé 3 PINOS, dimerizável, modelo GL421 G-Light ou similar	Material	un	2,0000000	#####	R\$ 2.348,56	
Insumo	00021127	SINAPI	FITA ISOLANTE ADESIVA ANTICHAMA, USO ATE 750 V, EM ROLO DE 19 MM X 5 M	Material	UN	0,0280000	R\$ 5,10	R\$ 0,14	
Insumo	00000863	SINAPI	CABO DE COBRE NU 35 MM2 MEIO-DURO	Material	M	9,0000000	R\$ 34,81	R\$ 313,29	
Insumo	00002512	SINAPI	BRACO P/ LUMINARIA PUBLICA 1 X 1,50M ROMAGNOLE OU EQUIV	Material	UN	2,0000000	R\$ 40,92	R\$ 81,84	
				MO sem LS =>	58,49	LS =>	66,74	MO com LS	125,23
				Valor do BDI =>	1.104,50			Valor com BDI =>	5.720,07
						Quant. =>	6,00	Preço Total =>	34.320,42

15			INSTALAÇÕES HIDROSSANITÁRIAS						R\$	35.730,83
15.1	Código	Banco	Descrição	Tipo	Und	Quant.	Valor Unit			Total
Composição	93358	SINAPI	ESCAVAÇÃO MANUAL DE VALA COM PROFUNDIDADE MENOR OU IGUAL A 1,30 M. AF. 02/2021	MOVT - MOVIMENTO DE TERRA	m³	1,0000000	R\$ 89,16	R\$		89,16
Composição Auxiliar	88316	SINAPI	SERVENTE COM ENCARGOS COMPLEMENTARES	SEDI - SERVIÇOS DIVERSOS	H	3,9560000	R\$ 22,54	R\$		89,16
				MO sem	25,83	LS =>	29,47	MO com LS		55,30
				LS =>				=>		
				Valor do	21,33			Valor com BDI =>		110,49
				BDI =>						
				Quant. =>			80,00	Preço Total		8.839,20
								=>		

15.2	Código	Banco	Descrição	Tipo	Und	Quant.	Valor Unit	Total	
Composição	104737	SINAPI	REATERRO MANUAL DE VALAS, COM PLACA VIBRATÓRIA, AF. 08/2023	MOVT - MOVIMENTO DE TERRA	m³	1,0000000	R\$ 22,51	R\$ 22,51	
Composição Auxiliar	88316	SINAPI	SERVENTE COM ENCARGOS COMPLEMENTARES	SEDI - SERVIÇOS DIVERSOS	H	0,8890000	R\$ 22,54	R\$ 19,85	
Composição Auxiliar	5901	SINAPI	CAMINHÃO PIPA 10.000 L TRUCADO, PESO BRUTO TOTAL 23.000 KG, CARGA ÚTIL MÁXIMA 15.935 KG, DISTÂNCIA ENTRE EIXOS 4,8 M, POTÊNCIA 230 CV, INCLUSIVE TANQUE DE AÇO PARA TRANSPORTE DE ÁGUA - CHP DIURNO, AF. 06/2014	CHOR - CUSTOS HORÁRIOS DE MÁQUINAS E EQUIPAMENTOS	CHP	0,0054000	R\$ 324,87	R\$ 1,75	
Composição Auxiliar	5903	SINAPI	CAMINHÃO PIPA 10.000 L TRUCADO, PESO BRUTO TOTAL 23.000 KG, CARGA ÚTIL MÁXIMA 15.935 KG, DISTÂNCIA ENTRE EIXOS 4,8 M, POTÊNCIA 230 CV, INCLUSIVE TANQUE DE AÇO PARA TRANSPORTE DE ÁGUA - CHI DIURNO, AF. 06/2014	CHOR - CUSTOS HORÁRIOS DE MÁQUINAS E EQUIPAMENTOS	CHI	0,0006000	R\$ 82,69	R\$ 0,04	
Composição Auxiliar	91277	SINAPI	PLACA VIBRATÓRIA REVERSÍVEL COM MOTOR 4 TEMPOS A GASOLINA, FORÇA CENTRÍFUGA DE 25 KN (2500 KGF), POTÊNCIA 5,5 CV - CHP DIURNO, AF. 08/2015	CHOR - CUSTOS HORÁRIOS DE MÁQUINAS E EQUIPAMENTOS	CHP	0,0942000	R\$ 9,28	R\$ 0,87	
				MO sem	5,82	LS =>	6,64	MO com LS	12,46
				LS =>				=>	
				Valor do	5,38			Valor com BDI =>	27,89
				BDI =>					
				Quant. =>		80,00	Preço Total	=>	2.231,20

15.3	Código	Banco	Descrição	Tipo	Und	Quant.	Valor Unit	Total	
Composição	89402	SINAPI	TUBO, PVC, SOLDÁVEL, DN 25MM, INSTALADO EM RAMAL DE DISTRIBUIÇÃO DE ÁGUA - FORNECIMENTO E INSTALAÇÃO, AF. 06/2022	INHI - INSTALAÇÕES HIDROSANITÁRIAS	M	1,0000000	R\$ 12,39	R\$ 12,39	
Composição Auxiliar	88248	SINAPI	AUXILIAR DE ENCANADOR OU BOMBEIRO HIDRÁULICO COM ENCARGOS COMPLEMENTARES	SEDI - SERVIÇOS DIVERSOS	H	0,1586000	R\$ 22,67	R\$ 3,59	
Composição Auxiliar	88267	SINAPI	ENCANADOR OU BOMBEIRO HIDRÁULICO COM ENCARGOS COMPLEMENTARES	SEDI - SERVIÇOS DIVERSOS	H	0,1586000	R\$ 27,45	R\$ 4,35	
Insumo	00038383	SINAPI	LIXA D'ÁGUA EM FOLHA, GRAO 100	Material	UN	0,0370000	R\$ 2,19	R\$ 0,08	
Insumo	00009868	SINAPI	TUBO PVC, SOLDÁVEL, DE 25 MM, ÁGUA FRIA (NBR-5648)	Material	M	1,0493000	R\$ 4,17	R\$ 4,37	
				MO sem	2,52	LS =>	2,88	MO com LS	5,40
				LS =>				=>	
				Valor do	2,96			Valor com BDI =>	15,35
				BDI =>					



Quant. => 150,00 Preço Total 2.302,50

15.4	Código	Banco	Descrição	Tipo	Und	Quant.	Valor Unit	Total	
Composição	102264	SINAPI	TUBO DE PVC BRANCO PARA REDE COLETOIRA DE ESGOTO CONDOMINIAL DE PAREDE MACIÇA, DN 100 MM, JUNTA ELÁSTICA - FORNECIMENTO E ASSENTAMENTO, AF_ 01/2021	ASTU - ASSENTAMENTO DE TUBOS E PECAS	M	1,0000000	R\$ 18,19	R\$ 18,19	
Composição Auxiliar	88316	SINAPI	SERVENTE COM ENCARGOS COMPLEMENTARES	SEDI - SERVIÇOS DIVERSOS	H	0,0752800	R\$ 22,54	R\$ 1,69	
Composição Auxiliar	88246	SINAPI	ASSENTADOR DE TUBOS COM ENCARGOS COMPLEMENTARES	SEDI - SERVIÇOS DIVERSOS	H	0,0752800	R\$ 18,55	R\$ 1,39	
Insumo	00020078	SINAPI	PASTA LUBRIFICANTE PARA TUBOS E CONEXÕES COM JUNTA ELÁSTICA, EMBALAGEM DE "400" GR (USO EM PVC, ACO, POLIETILENO E OUTROS)	Material	UN	0,0104200	R\$ 21,91	R\$ 0,22	
Insumo	00000303	SINAPI	ANEL BORRACHA, PARA TUBO PVC, REDE COLETOR ESGOTO, DN 100 MM (NBR 7362)	Material	UN	0,1667000	R\$ 4,12	R\$ 0,68	
Insumo	00009836	SINAPI	TUBO PVC SERIE NORMAL, DN 100 MM, PARA ESGOTO PREDIAL (NBR 5688)	Material	M	1,0500000	R\$ 13,54	R\$ 14,21	
					MO sem LS =>	0,87	1,01	MO com LS =>	1,88
					Valor do BDI =>	4,35		Valor com BDI =>	22,54
					Quant. =>	50,00	Preço Total	1.127,00	

15.5	Código	Banco	Descrição	Tipo	Und	Quant.	Valor Unit	Total	
Composição	89711	SINAPI	TUBO PVC, SERIE NORMAL, ESGOTO PREDIAL, DN 40 MM, FORNECIDO E INSTALADO EM RAMAL DE DESCARGA OU RAMAL DE ESGOTO SANITÁRIO AF_08/2022	INHI - INSTALAÇÕES HIDROS SANITÁRIAS	M	1,0000000	R\$ 20,94	R\$ 20,94	
Composição Auxiliar	88267	SINAPI	ENCANADOR OU BOMBEIRO HIDRÁULICO COM ENCARGOS COMPLEMENTARES	SEDI - SERVIÇOS DIVERSOS	H	0,2930000	R\$ 27,45	R\$ 8,04	
Composição Auxiliar	88248	SINAPI	AUXILIAR DE ENCANADOR OU BOMBEIRO HIDRÁULICO COM ENCARGOS COMPLEMENTARES	SEDI - SERVIÇOS DIVERSOS	H	0,2930000	R\$ 22,67	R\$ 6,64	
Insumo	00038383	SINAPI	LIXA D'AGUA EM FOLHA, GRAO 100	Material	UN	0,0163000	R\$ 2,19	R\$ 0,03	
Insumo	00009835	SINAPI	TUBO PVC SERIE NORMAL, DN 40 MM, PARA ESGOTO PREDIAL (NBR 5688)	Material	M	1,0549000	R\$ 5,91	R\$ 6,23	
					MO sem LS =>	4,67	5,33	MO com LS =>	10,00
					Valor do BDI =>	5,01		Valor com BDI =>	25,95
					Quant. =>	30,00	Preço Total	778,50	

15.6	Código	Banco	Descrição	Tipo	Und	Quant.	Valor Unit	Total	
Composição	89712	SINAPI	TUBO PVC, SERIE NORMAL, ESGOTO PREDIAL, DN 50 MM, FORNECIDO E INSTALADO EM RAMAL DE DESCARGA OU RAMAL DE ESGOTO SANITÁRIO AF_ 08/2022	INHI - INSTALAÇÕES HIDROS SANITÁRIAS	M	1,0000000	R\$ 26,27	R\$	26,27
Composição Auxiliar	88267	SINAPI	ENCANADOR OU BOMBEIRO HIDRÁULICO COM ENCARGOS COMPLEMENTARES	SEDI - SERVIÇOS DIVERSOS	H	0,3182000	R\$ 27,45	R\$	8,73
Composição Auxiliar	88248	SINAPI	AUXILIAR DE ENCANADOR OU BOMBEIRO HIDRÁULICO COM ENCARGOS COMPLEMENTARES	SEDI - SERVIÇOS DIVERSOS	H	0,3182000	R\$ 22,67	R\$	7,21
Insumo	00009838	SINAPI	TUBO PVC SERIE NORMAL, DN 50 MM, PARA ESGOTO PREDIAL (NBR 5688)	Material	M	1,0549000	R\$ 9,77	R\$	10,30
Insumo	00038383	SINAPI	LIXA D'AGUA EM FOLHA, GRAO 100	Material	UN	0,0177000	R\$ 2,19	R\$	0,03
					MO sem LS =>	5,07	5,79	MO com LS =>	10,86
					Valor do BDI =>	6,28		Valor com BDI =>	32,55
					Quant. =>	30,00	Preço Total		976,50

15.7	Código	Banco	Descrição	Tipo	Und	Quant.	Valor Unit	Total	
Composição	103042	SINAPI	REGISTRO DE ESFERA, PVC, ROSCÁVEL, COM BORBOLETA, 3/4" - FORNECIMENTO E INSTALAÇÃO. AF_ 08/2021	INHI - INSTALAÇÕES HIDROS SANITÁRIAS	UN	1,0000000	R\$ 29,42	R\$ 29,42	
Composição Auxiliar	88267	SINAPI	ENCANADOR OU BOMBEIRO HIDRÁULICO COM ENCARGOS COMPLEMENTARES	SEDI - SERVIÇOS DIVERSOS	H	0,1102000	R\$ 27,45	R\$ 3,02	
Composição Auxiliar	88248	SINAPI	AUXILIAR DE ENCANADOR OU BOMBEIRO HIDRÁULICO COM ENCARGOS COMPLEMENTARES	SEDI - SERVIÇOS DIVERSOS	H	0,1102000	R\$ 22,67	R\$ 2,49	
Insumo	00006031	SINAPI	REGISTRO DE ESFERA PVC, COM BORBOLETA, COM ROSCA EXTERNA, DE 3/4"	Material	UN	1,0000000	R\$ 23,76	R\$ 23,76	
Insumo	00003148	SINAPI	FITA VEDA ROSCA EM ROLOS DE 18 MM X 50 M (L X C)	Material	UN	0,0106000	R\$ 14,38	R\$ 0,15	
					MO sem LS =>	1,75	2,00	MO com LS =>	3,75
					Valor do BDI =>	7,04		Valor com BDI =>	36,46
					Quant. =>	2,00	Preço Total	72,92	

15.8	Código	Banco	Descrição	Tipo	Und	Quant.	Valor Unit	Total	
Composição	98104	SINAPI	CAIXA DE GORDURA SIMPLES (CAPACIDADE: 36L), RETANGULAR, EM ALVENARIA COM TULOES CERÂMICOS MACIÇOS, DIMENSÕES INTERNAS = 0,2X0,4 M. ALTURA INTERNA = 0,8 M. AF_ 12/2020	INHI - INSTALAÇÕES HIDROS SANITÁRIAS	UN	1,0000000	R\$ 386,91	R\$ 386,91	
Composição Auxiliar	100475	SINAPI	ARGAMASSA TRAÇO 1:3 (EM VOLUME DE CIMENTO E AREIA MÉDIA ÚMIDA) COM ADIÇÃO DE IMPERMEABILIZANTE, PREPARO MECÂNICO COM BETONEIRA 400 L. AF_ 08/2019	SEDI - SERVIÇOS DIVERSOS	m³	0,0848000	R\$ 798,52	R\$ 67,71	
Composição Auxiliar	87316	SINAPI	ARGAMASSA TRAÇO 1:4 (EM VOLUME DE CIMENTO E AREIA GROSSA ÚMIDA) PARA CHAPISCO CONVENCIONAL, PREPARO MECÂNICO COM BETONEIRA 400 L. AF_ 08/2019	SEDI - SERVIÇOS DIVERSOS	m³	0,0115000	R\$ 489,79	R\$ 5,63	
Composição Auxiliar	94970	SINAPI	CONCRETO FCK = 20MPa, TRAÇO 1:2,7:3 (EM MASSA SECA DE CIMENTO/ AREIA MÉDIA/ BRITA 1) - PREPARO MECÂNICO COM BETONEIRA 600 L. AF_ 05/2021	FUES - FUNDAÇÕES E ESTRUTURAS	m³	0,0223000	R\$ 470,74	R\$ 10,49	
Composição Auxiliar	88316	SINAPI	SERVENTE COM ENCARGOS COMPLEMENTARES	SEDI - SERVIÇOS DIVERSOS	H	2,9957000	R\$ 22,54	R\$ 67,52	
Composição Auxiliar	97733	SINAPI	PEÇA RETANGULAR PRÉ-MOLDADA, VOLUME DE CONCRETO DE ATÉ 10 LITROS, TAXA DE AÇO APROXIMADA DE 30KG/M³. AF_ 03/2024	FUES - FUNDAÇÕES E ESTRUTURAS	m³	0,0132000	#####	R\$ 45,24	
Composição Auxiliar	101616	SINAPI	PREPARO DE FUNDO DE VALA COM LARGURA MENOR QUE 1,5 M (ACERTO DO SOLO NATURAL). AF_ 08/2020	MOVT - MOVIMENTO DE TERRA	m²	0,3500000	R\$ 6,54	R\$ 2,28	
Composição Auxiliar	88309	SINAPI	PEDREIRO COM ENCARGOS COMPLEMENTARES	SEDI - SERVIÇOS DIVERSOS	H	3,8127000	R\$ 28,21	R\$ 107,55	
Insumo	00004491	SINAPI	PONTALETE "7,5 X 7,5" CM EM PINUS, MISTA OU EQUIVALENTE DA REGIAO - BRUTA	Material	M	0,0592000	R\$ 11,16	R\$ 0,66	
Insumo	00002692	SINAPI	DESMOLDANTE PROTETOR PARA FORMAS DE MADEIRA, DE BASE OLEOSA EMULSIONADA EM AGUA	Material	L	0,0027000	R\$ 10,18	R\$ 0,02	
Insumo	00005069	SINAPI	PREGO DE AÇO POLIDO COM CABECA 17 X 27 (2 1/2 X 11)	Material	KG	0,0062000	R\$ 21,25	R\$ 0,13	
Insumo	00007258	SINAPI	TULOLO CERAMICO MACICO COMUM DE "5 X 10 X 20" CM (L X A X C)	Material	UN	102,5970000	R\$ 0,73	R\$ 74,89	
Insumo	00006193	SINAPI	TABUA NAO APARELHADA "2,5 X 20" CM, EM MACARANDUBA/MASSARANDUBA, ANGELIM OU EQUIVALENTE DA REGIAO - BRUTA	Material	M	0,2208000	R\$ 20,49	R\$ 4,52	
Insumo	00004517	SINAPI	SARRAFO "2,5 X 7,5" CM EM PINUS, MISTA OU EQUIVALENTE DA REGIAO - BRUTA	Material	M	0,0704000	R\$ 3,90	R\$ 0,27	
					MO sem LS =>	67,68	77,23	MO com LS =>	144,91
					Valor do BDI =>	92,58		Valor com BDI =>	479,49
					Quant. =>	5,00	Preço Total	2.397,45	

15.9	Código	Banco	Descrição	Tipo	Und	Quant.	Valor Unit	Total
Composição	4718	ORSE	Caixa de inspeção em pvc 300mm	Conversão InfoWOrca	un	1,0000000	R\$ 389,76	R\$ 389,76
Composição Auxiliar	10554	ORSE	Encargos Complementares - Encanador	Provisórios	h	0,9800000	R\$ 3,65	R\$ 3,57
Composição Auxiliar	10549	ORSE	Encargos Complementares - Servente	Provisórios	h	0,9800000	R\$ 3,72	R\$ 3,64
Insumo	00002696/S INAPI	ORSE	Encanador ou bombeiro hidráulico (horista)	Mão de Obra	h	0,9800000	R\$ 18,21	R\$ 17,84
Insumo	4411	ORSE	Porta tampa / tampa p/caixa de inspeção 300mm em pvc, akros ou similar	Material	un	1,0000000	R\$ 109,45	R\$ 109,45
Insumo	00006111/S INAPI	ORSE	Servente de obras (horista)	Mão de Obra	h	0,9800000	R\$ 13,65	R\$ 13,37

Insumo	4408	ORSE	Corpo da caixa de inspeção 300mm em pvc, akros ou similar	Material	un	1,0000000	R\$ 241,89	R\$ 241,89	
				MO sem	14,57	LS =>	16,64	MO com LS	31,21
				LS =>			=>		
				Valor do	93,26		Valor com BDI =>		483,02
				BDI =>					
						Quant. =>	3,00	Preço Total	1.449,06
							=>		

15.10	Código	Banco	Descrição	Tipo	Und	Quant.	Valor Unit	Total	
Composição	104328	SINAPI	CAIXA SIFONADA, COM GRELHA QUADRADA, PVC, DN 150 X 150 X 50 MM, JUNTA SOLDÁVEL, FORNECIDA E INSTALADA EM RAMAL DE DESCARGA OU EM RAMAL DE ESGOTO SANITÁRIO. AF 08/2022	INHI - INSTALAÇÕES HIDROS SANITÁRIAS	UN	1,0000000	R\$ 70,98	R\$ 70,98	
Composição Auxiliar	88248	SINAPI	AUXILIAR DE ENCANADOR OU BOMBEIRO HIDRÁULICO COM ENCARGOS COMPLEMENTARES	SEDI - SERVIÇOS DIVERSOS	H	0,4231000	R\$ 22,67	R\$ 9,59	
Composição Auxiliar	88267	SINAPI	ENCANADOR OU BOMBEIRO HIDRÁULICO COM ENCARGOS COMPLEMENTARES	SEDI - SERVIÇOS DIVERSOS	H	0,4231000	R\$ 27,45	R\$ 11,61	
Insumo	00038383	SINAPI	LIXA D'AGUA EM FOLHA, GRAO 100	Material	UN	0,0154000	R\$ 2,19	R\$ 0,03	
Insumo	00011712	SINAPI	CAIXA SIFONADA, PVC, 150 X 150 X 50 MM, COM GRELHA QUADRADA, BRANCA (NBR 5688)	Material	UN	1,0000000	R\$ 45,56	R\$ 45,56	
Insumo	00000122	SINAPI	ADESIVO PLASTICO PARA PVC, FRASCO COM "850" GR	Material	UN	0,0292000	R\$ 53,09	R\$ 1,55	
Insumo	00020083	SINAPI	SOLUCAO PREPARADORA / LIMPADORA PARA PVC, FRASCO COM 1000 CM3	Material	UN	0,0440000	R\$ 60,15	R\$ 2,64	
				MO sem	6,74	LS =>	7,70	MO com LS	14,44
				LS =>			=>		
				Valor do	16,98		Valor com BDI =>		87,96
				BDI =>					
				Quant. =>		5,00	Preço Total		439,80
							=>		

15.11	Código	Banco	Descrição	Tipo	Und	Quant.	Valor Unit	Total	
Composição	89708	SINAPI	CAIXA SIFONADA, PVC, DN 150 X 185 X 75 MM, JUNTA ELÁSTICA, FORNECIDA E INSTALADA EM RAMAL DE DESCARGA OU EM RAMAL DE ESGOTO SANITÁRIO. AF 08/2022	INHI - INSTALAÇÕES HIDROS SANITÁRIAS	UN	1,0000000	R\$ 103,53	R\$ 103,53	
Composição Auxiliar	88248	SINAPI	AUXILIAR DE ENCANADOR OU BOMBEIRO HIDRÁULICO COM ENCARGOS COMPLEMENTARES	SEDI - SERVIÇOS DIVERSOS	H	0,4777000	R\$ 22,67	R\$ 10,82	
Composição Auxiliar	88267	SINAPI	ENCANADOR OU BOMBEIRO HIDRÁULICO COM ENCARGOS COMPLEMENTARES	SEDI - SERVIÇOS DIVERSOS	H	0,4777000	R\$ 27,45	R\$ 13,11	
Insumo	00038383	SINAPI	LIXA D'ÁGUA EM FOLHA, GRAO 100	Material	UN	0,0184000	R\$ 2,19	R\$ 0,04	
Insumo	00011714	SINAPI	CAIXA SIFONADA, PVC, 150 X "185" X 75 MM, COM GRELHA QUADRADA, BRANCA	Material	UN	1,0000000	R\$ 69,77	R\$ 69,77	
Insumo	00020083	SINAPI	SOLUCAO PREPARADORA / LIMPADORA PARA PVC, FRASCO COM 1000 CM3	Material	UN	0,1040000	R\$ 60,15	R\$ 6,25	
Insumo	00000122	SINAPI	ADESIVO PLASTICO PARA PVC, FRASCO COM "850" GR	Material	UN	0,0668000	R\$ 53,09	R\$ 3,54	
				MO sem	7,61	LS =>	8,69	MO com LS	16,30
				LS =>			=>		
				Valor do	24,77		Valor com BDI =>		128,30
				BDI =>					
				Quant. =>		5,00	Preço Total		641,50
							=>		

15.12	Código	Banco	Descrição	Tipo	Und	Quant.	Valor Unit	Total	
Composição	89714	SINAPI	TUBO PVC, SERIE NORMAL, ESGOTO PREDIAL, DN 100 MM, FORNECIDO E INSTALADO EM RAMAL DE DESCARGA OU RAMAL DE ESGOTO SANITÁRIO AF 08/2022	INHI - INSTALAÇÕES HIDROS SANITÁRIAS	M	1,0000000	R\$ 36,59	R\$ 36,59	
Composição Auxiliar	88267	SINAPI	ENCANADOR OU BOMBEIRO HIDRÁULICO COM ENCARGOS COMPLEMENTARES	SEDI - SERVIÇOS DIVERSOS	H	0,4444000	R\$ 27,45	R\$ 12,19	
Composição Auxiliar	88248	SINAPI	AUXILIAR DE ENCANADOR OU BOMBEIRO HIDRÁULICO COM ENCARGOS COMPLEMENTARES	SEDI - SERVIÇOS DIVERSOS	H	0,4444000	R\$ 22,67	R\$ 10,07	
Insumo	00009836	SINAPI	TUBO PVC SERIE NORMAL, DN 100 MM, PARA ESGOTO PREDIAL (NBR 5688)	Material	M	1,0549000	R\$ 13,54	R\$ 14,28	
Insumo	00038383	SINAPI	LIXA D'AGUA EM FOLHA, GRAO 100	Material	UN	0,0247000	R\$ 2,19	R\$ 0,05	
				MO sem	7,08	LS =>	8,08	MO com LS	15,16
				LS =>			=>		
				Valor do	8,75		Valor com BDI =>		45,34
				BDI =>					
				Quant. =>		10,00	Preço Total		453,40
							=>		

15.13	Código	Banco	Descrição	Tipo	Und	Quant.	Valor Unit	Total	
Composição	89726	SINAPI	JOELHO 45 GRAUS, PVC, SERIE NORMAL, ESGOTO PREDIAL, DN 40 MM, JUNTA SOLDÁVEL, FORNECIDO E INSTALADO EM RAMAL DE DESCARGA OU RAMAL DE ESGOTO SANITÁRIO, AF 08/2022	INHI - INSTALAÇÕES HIDROS SANITÁRIAS	UN	1,0000000	R\$ 9,90	R\$ 9,90	
Composição Auxiliar	88267	SINAPI	ENCANADOR OU BOMBEIRO HIDRÁULICO COM ENCARGOS COMPLEMENTARES	SEDI - SERVIÇOS DIVERSOS	H	0,1270000	R\$ 27,45	R\$ 3,48	
Composição Auxiliar	88248	SINAPI	AUXILIAR DE ENCANADOR OU BOMBEIRO HIDRÁULICO COM ENCARGOS COMPLEMENTARES	SEDI - SERVIÇOS DIVERSOS	H	0,1270000	R\$ 22,67	R\$ 2,87	
Insumo	00000122	SINAPI	ADESIVO PLASTICO PARA PVC, FRASCO COM "850" GR	Material	UN	0,0099000	R\$ 53,09	R\$ 0,52	
Insumo	00020083	SINAPI	SOLUÇÃO PREPARADORA / LIMPADORA PARA PVC, FRASCO COM 1000 CM3	Material	UN	0,0150000	R\$ 60,15	R\$ 0,90	
Insumo	00038383	SINAPI	LIXA D'AGUA EM FOLHA, GRAO 100	Material	UN	0,0071000	R\$ 2,19	R\$ 0,01	
Insumo	00003516	SINAPI	JOELHO PVC, SOLDÁVEL, BB, 45 GRAUS, DN 40 MM, PARA ESGOTO PREDIAL	Material	UN	1,0000000	R\$ 2,12	R\$ 2,12	
				MO sem	2,02	LS =>	2,31	MO com LS	4,33
				LS =>			=>		
				Valor do	2,36		Valor com BDI =>		12,26
				BDI =>					
						Quant. =>	10,00	Preço Total	122,60
							=>		

15.14	Código	Banco	Descrição	Tipo	Und	Quant.	Valor Unit	Total	
Composição	89731	SINAPI	JOELHO 90 GRAUS, PVC, SERIE NORMAL, ESGOTO PREDIAL, DN 50 MM, JUNTA ELÁSTICA, FORNECIDO E INSTALADO EM RAMAL DE DESCARGA OU RAMAL DE ESGOTO SANITÁRIO, AF 08/2022	INHI - INSTALAÇÕES HIDROS SANITÁRIAS	UN	1,0000000	R\$ 14,97	R\$ 14,97	
Composição Auxiliar	88267	SINAPI	ENCANADOR OU BOMBEIRO HIDRÁULICO COM ENCARGOS COMPLEMENTARES	SEDI - SERVIÇOS DIVERSOS	H	0,1379000	R\$ 27,45	R\$ 3,78	
Composição Auxiliar	88248	SINAPI	AUXILIAR DE ENCANADOR OU BOMBEIRO HIDRÁULICO COM ENCARGOS COMPLEMENTARES	SEDI - SERVIÇOS DIVERSOS	H	0,1379000	R\$ 22,67	R\$ 3,12	
Insumo	00000296	SINAPI	ANEL BORRACHA PARA TUBO ESGOTO PREDIAL, DN 50 MM (NBR 5688)	Material	UN	2,0000000	R\$ 2,10	R\$ 4,20	
Insumo	00020078	SINAPI	PASTA LUBRIFICANTE PARA TUBOS E CONEXÕES COM JUNTA ELÁSTICA, EMBALAGEM DE "400" GR (USO EM PVC, AÇO, POLIETILENO E OUTROS)	Material	UN	0,0500000	R\$ 21,91	R\$ 1,09	
Insumo	00003526	SINAPI	JOELHO PVC, SOLDÁVEL, PB, 90 GRAUS, DN 50 MM, PARA ESGOTO PREDIAL	Material	UN	1,0000000	R\$ 2,78	R\$ 2,78	
				MO sem LS =>	2,19	LS =>	2,51	MO com LS =>	4,70
				Valor do BDI =>	3,58		Valor com BDI =>		18,55
				Quant. =>		10,00	Preço Total ex		185,50

15.15	Código	Banco	Descrição	Tipo	Und	Quant.	Valor Unit	Total
Composição	89753	SINAPI	LUVA SIMPLES, PVC, SERIE NORMAL, ESGOTO PREDIAL, DN 50 MM, JUNTA ELÁSTICA, FORNECIDO E INSTALADO EM RAMAL DE DESCARGA OU RAMAL DE ESGOTO SANITÁRIO. AF 08/2022	INHI - INSTALAÇÕES HIDROS SANITÁRIAS	UN	1,0000000	R\$ 8,72	R\$ 8,72
Composição Auxiliar	88248	SINAPI	AUXILIAR DE ENCANADOR OU BOMBEIRO HIDRÁULICO COM ENCARGOS COMPLEMENTARES	SEDI - SERVIÇOS DIVERSOS	H	0,0919000	R\$ 22,67	R\$ 2,08
Composição Auxiliar	88267	SINAPI	ENCANADOR OU BOMBEIRO HIDRÁULICO COM ENCARGOS COMPLEMENTARES	SEDI - SERVIÇOS DIVERSOS	H	0,0919000	R\$ 27,45	R\$ 2,52
Insumo	00000122	SINAPI	ADESIVO PLÁSTICO PARA PVC, FRASCO COM "850" GR	Material	UN	0,0073000	R\$ 53,09	R\$ 0,38
Insumo	00038383	SINAPI	LIXA D'AGUA EM FOLHA, GRAO 100	Material	UN	0,0390000	R\$ 2,19	R\$ 0,08
Insumo	00020083	SINAPI	SOLUÇÃO PREPARADORA / LIMPADORA PARA PVC, FRASCO COM 1000 CM3	Material	UN	0,0110000	R\$ 60,15	R\$ 0,66
Insumo	00003875	SINAPI	LUVA SIMPLES, PVC, SOLDÁVEL, DN 50 MM, SERIE NORMAL, PARA ESGOTO PREDIAL	Material	UN	1,0000000	R\$ 3,00	R\$ 3,00



MO sem	1,45	LS =>	1,67	MO com LS	3,12
LS =>				=>	
Valor do	2,08			Valor com BDI =>	10,80
BDI =>					
		Quant. =>	10,00	Preço Total	108,00

15.16	Código	Banco	Descrição	Tipo	Und	Quant.	Valor Unit	Total	
Composição	89778	SINAPI	LULA SIMPLES, PVC, SERIE NORMAL, ESGOTO PREDIAL, DN 100 MM, JUNTA ELÁSTICA, FORNECIDO E INSTALADO EM RAMAL DE DESCARGA OU RAMAL DE ESGOTO SANITÁRIO, AF 08/2022	INHI - INSTALAÇÕES HIDROS SANITÁRIAS	UN	1,00000000	R\$ 16,10	R\$ 16,10	
Composição Auxiliar	88248	SINAPI	AUXILIAR DE ENCANADOR OU BOMBEIRO HIDRÁULICO COM ENCARGOS COMPLEMENTARES	SEDI - SERVIÇOS DIVERSOS	H	0,1284000	R\$ 22,67	R\$ 2,91	
Composição Auxiliar	88267	SINAPI	ENCANADOR OU BOMBEIRO HIDRÁULICO COM ENCARGOS COMPLEMENTARES	SEDI - SERVIÇOS DIVERSOS	H	0,1284000	R\$ 27,45	R\$ 3,52	
Insumo	00000122	SINAPI	ADESIVO PLÁSTICO PARA PVC, FRASCO COM *850* GR	Material	UN	0,0245000	R\$ 53,09	R\$ 1,30	
Insumo	00038383	SINAPI	LIXA D'AGUA EM FOLHA, GRAO 100	Material	UN	0,0054000	R\$ 2,19	R\$ 0,01	
Insumo	00003899	SINAPI	LULA SIMPLES, PVC, SOLDAVEL, DN 100 MM, SERIE NORMAL, PARA ESGOTO PREDIAL	Material	UN	1,00000000	R\$ 5,96	R\$ 5,96	
Insumo	00020083	SINAPI	SOLUCAO PREPARADORA / LIMPADORA PARA PVC, FRASCO COM 1000 CM3	Material	UN	0,04000000	R\$ 60,15	R\$ 2,40	
				MO sem LS =>	2,04	LS =>	2,33	MO com LS =>	4,37
				Valor do BDI =>	3,85		Valor com BDI =>		19,95
						Quant. =>	10,00	Preço Total =>	199,50

15.17	Código	Banco	Descrição	Tipo	Und	Quant.	Valor Unit	Total	
Composição	86932	SINAPI	VASO SANITÁRIO SIFONADO COM CAIXA ACOPLADA LOUÇA BRANCA - PADRÃO MÉDIO, INCLUSO ENGATE FLEXÍVEL EM METAL CROMADO, 1/2 X 40CM - FORNECIMENTO E INSTALAÇÃO. AF 01/2020	INHI - INSTALAÇÕES HIDROS SANITÁRIAS	UN	1,0000000	R\$ 625,89	R\$ 625,89	
Composição Auxiliar	86887	SINAPI	ENGATE FLEXÍVEL EM INOX, 1/2 X 40CM - FORNECIMENTO E INSTALAÇÃO. AF 01/2020	INHI - INSTALAÇÕES HIDROS SANITÁRIAS	UN	1,0000000	R\$ 70,10	R\$ 70,10	
Composição Auxiliar	86888	SINAPI	VASO SANITÁRIO SIFONADO COM CAIXA ACOPLADA LOUÇA BRANCA - FORNECIMENTO E INSTALAÇÃO. AF 01/2020	INHI - INSTALAÇÕES HIDROS SANITÁRIAS	UN	1,0000000	R\$ 555,79	R\$ 555,79	
				MO sem	11,63	LS =>	13,28	MO com LS	24,91
				LS =>				=>	
				Valor do	149,77			Valor com BDI =>	775,66
				BDI =>					
						Quant. =>	6,00	Preço Total	4.653,96
								=>	

15.18	Código	Banco	Descrição	Tipo	Und	Quant.	Valor Unit	Total	
Composição	86911	SINAPI	TORNEIRA CROMADA LONGA, DE PAREDE, 1/2" OU 3/4", PARA PIA DE COZINHA, PADRÃO POPULAR - FORNECIMENTO E INSTALAÇÃO. AF 01/2020	INHI - INSTALAÇÕES HIDROS SANITÁRIAS	UN	1,0000000	R\$ 125,59	R\$ 125,59	
Composição Auxiliar	88267	SINAPI	ENCANADOR OU BOMBEIRO HIDRÁULICO COM ENCARGOS COMPLEMENTARES	SEDI - SERVIÇOS DIVERSOS	H	0,1164000	R\$ 27,45	R\$ 3,19	
Composição Auxiliar	88316	SINAPI	SERVENTE COM ENCARGOS COMPLEMENTARES	SEDI - SERVIÇOS DIVERSOS	H	0,0367000	R\$ 22,54	R\$ 0,82	
Insumo	00013416	SINAPI	TORNEIRA METÁLICA CROMADA, RETA, DE PAREDE, PARA COZINHA, SEM BICO, SEM AREJADOR, PADRAO POPULAR, 1/2" OU 3/4" (REF 1158)	Material	UN	1,0000000	R\$ 121,50	R\$ 121,50	
Insumo	00003146	SINAPI	FITA VEDA ROSCA EM ROLOS DE 18 MM X 10 M (L X C)	Material	UN	0,0210000	R\$ 3,90	R\$ 0,08	
				MO sem	1,29	LS =>	1,48	MO com LS	2,77
				LS =>				=>	
				Valor do	30,05			Valor com BDI =>	155,64
				BDI =>					
						Quant. =>	6,00	Preço Total	933,84

15.19	Código	Banco	Descrição	Tipo	Und	Quant.	Valor Unit	Total	
Composição	7689	ORSE	Bancada em granito branco polar, largura 57cm, e= 2cm, para pia ou lavatório	Conversão InfoWOrca	m	1,0000000	R\$ 817,35	R\$ 817,35	
Composição Auxiliar	10549	ORSE	Encargos Complementares - Servente	Provisórios	h	1,0000000	R\$ 3,72	R\$ 3,72	
Composição Auxiliar	10550	ORSE	Encargos Complementares - Pedreiro	Provisórios	h	1,0000000	R\$ 3,59	R\$ 3,59	
Insumo	00006111/S INAPI	ORSE	Servente de obras (horista)	Mão de Obra	h	1,0000000	R\$ 13,65	R\$ 13,65	
Insumo	00004750/S INAPI	ORSE	Pedreiro (horista)	Mão de Obra	h	1,0000000	R\$ 18,21	R\$ 18,21	
Insumo	3116	ORSE	Cantoneira alumínio anodizado natural, 1" x 1/8" - vara com 6m - 0,408 kg/m	Material	m	1,0000000	R\$ 12,78	R\$ 12,78	
Insumo	7258	ORSE	Bancada em granito branco polar, largura 57cm, e= 2cm	Material	m	1,0000000	R\$ 765,40	R\$ 765,40	
				MO sem	14,88	LS =>	16,98	MO com LS	31,86
				LS =>				=>	
				Valor do	195,59			Valor com BDI =>	1.012,94
				BDI =>					
						Quant. =>	4,00	Preço Total	4.051,76

15.20	Código	Banco	Descrição	Tipo	Und	Quant.	Valor Unit	Total	
Composição	100858	SINAPI	MICTÓRIO SIFONADO LOUÇA BRANCA - PADRÃO MÉDIO - FORNECIMENTO E INSTALAÇÃO. AF 01/2020	INHI - INSTALAÇÕES HIDROS SANITÁRIAS	UN	1,0000000	R\$ 809,78	R\$ 809,78	
Composição Auxiliar	88316	SINAPI	SERVENTE COM ENCARGOS COMPLEMENTARES	SEDI - SERVIÇOS DIVERSOS	H	0,3179000	R\$ 22,54	R\$ 7,16	
Composição Auxiliar	88267	SINAPI	ENCANADOR OU BOMBEIRO HIDRÁULICO COM ENCARGOS COMPLEMENTARES	SEDI - SERVIÇOS DIVERSOS	H	1,0090000	R\$ 27,45	R\$ 27,69	
Insumo	00010432	SINAPI	MICTORIO INDIVIDUAL, SIFONADO, DE LOUCA BRANCA, SEM COMPLEMENTOS	Material	UN	1,0000000	R\$ 422,59	R\$ 422,59	
Insumo	00004351	SINAPI	PARAFUSO NIQUELADO 3 1/2" COM ACABAMENTO CROMADO PARA FIXAR PEÇA SANITÁRIA, INCLUI PORCA CEGA, ARRUELA E BUCHA DE NYLON TAMANHO S-8	Material	UN	2,0000000	R\$ 17,64	R\$ 35,28	
Insumo	00003146	SINAPI	FITA VEDA ROSCA EM ROLOS DE 18 MM X 10 M (L X C)	Material	UN	0,0365000	R\$ 3,90	R\$ 0,14	
Insumo	00021112	SINAPI	VALVULA DE DESCARGA EM METAL CROMADO PARA MICTORIO COM ACIONAMENTO POR PRESSAO E FECHAMENTO AUTOMATICO	Material	UN	1,0000000	R\$ 308,98	R\$ 308,98	
Insumo	00006142	SINAPI	CONJUNTO DE LIGACAO AJUSTAVEL, PARA VASO / BACIA SANITARIA , EM PLASTICO BRANCO, COM TUBO, CANOPLA E ESPUDE	Material	UN	1,0000000	R\$ 7,94	R\$ 7,94	
				MO sem	11,24	LS =>	12,83	MO com LS	24,07
				LS =>				=>	
				Valor do	193,78			Valor com BDI =>	1.003,56
				BDI =>					
						Quant. =>	2,00	Preço Total	2.007,12
								=>	

15.21	Código	Banco	Descrição	Tipo	Und	Quant.	Valor Unit	Total
Composição	2097	ORSE	Pia de cozinha com bancada em aço inox, dim 1,00x0,60m, c/ 01 cuba, sifão cromado, válvula cromada e torneira cromada, concretada e assentada. Rev.03	Louças e Metais Sanitários	un	1,0000000	R\$ 789,50	R\$ 789,50
Composição Auxiliar	126	ORSE	Concreto simples fabricado na obra, fck=15 mpa, lançado e adensado	Concreto Simples	m³	0,0300000	R\$ 601,09	R\$ 18,03
Composição Auxiliar	10549	ORSE	Encargos Complementares - Servente	Provisórios	h	2,0000000	R\$ 3,72	R\$ 7,44
Composição Auxiliar	10554	ORSE	Encargos Complementares - Encanador	Provisórios	h	2,0000000	R\$ 3,65	R\$ 7,30
Composição Auxiliar	10550	ORSE	Encargos Complementares - Pedreiro	Provisórios	h	2,0000000	R\$ 3,59	R\$ 7,18
Composição Auxiliar	141	ORSE	Aço CA - 60 Ø 4,2 a 9,5mm, inclusive corte, dobragem, montagem e colocação de ferragens nas formas, para superestruturas e fundações - R1	Armaduras Convencionais	kg	2,4000000	R\$ 11,65	R\$ 27,96
Insumo	00006157/S INAPI	ORSE	Valvula em metal cromado para pia americana 3.1/2 x 1.1/2 "	Material	un	1,0000000	R\$ 54,30	R\$ 54,30
Insumo	00002696/S INAPI	ORSE	Encanador ou bombeiro hidraulico (horista)	Mão de Obra	h	2,0000000	R\$ 18,21	R\$ 36,42
Insumo	14004	ORSE	Torneira p/ pia cozinha d=1/2" (Linha Max, Deca, ref.1159-C34 ou similar)	Material	un	1,0000000	R\$ 186,45	R\$ 186,45
Insumo	2016	ORSE	Sifão para pia de cozinha ou tanque, DECA ref. 1680.C112, acabamento cromado 1 1/2 x 1 1/2 ou similar.	Material	un	1,0000000	R\$ 178,60	R\$ 178,60

Insumo	00006111/S INAPI	ORSE	Servente de obras (horista)	Mão de Obra	h	2,0000000	R\$ 13,65	R\$ 27,30
Insumo	9964	ORSE	Perfil Alumínio, Tubo Retangular 50,80mm x 25,40mm x 1,20mm (0,484kg/m)	Material	m	1,2000000	R\$ 17,70	R\$ 21,24
Insumo	00004750/S INAPI	ORSE	Pedreiro (horista)	Mão de Obra	h	2,0000000	R\$ 18,21	R\$ 36,42
Insumo	2087	ORSE	Pia de cozinha em aço inox 1,00x0,60m c/ 1 cuba, sem valvula (padrão comercial)	Material	un	1,0000000	R\$ 180,86	R\$ 180,86
				MO sem LS =>	50,94	58,13	MO com LS =>	109,07
				Valor do BDI =>	188,92		Valor com BDI =>	978,42
				Quant. =>		1,00	Preço Total =>	978,42

15.22	Código	Banco	Descrição	Tipo	Und	Quant.	Valor Unit	Total
Composição	001	Próprio	FORNECIMENTO E INSTALAÇÃO DE TORNEIRA DE JARDIM	FOMA - FORNECIMENTO DE	UN	1,0000000	R\$ 63,03	R\$ 63,03
Insumo	0008	AGETOP CIVIL	AJUDANTE	Mão de Obra	h	0,2000000	R\$ 15,54	R\$ 3,10
Insumo	0011	AGETOP CIVIL	ENCANADOR	Mão de Obra	h	0,2000000	R\$ 22,23	R\$ 4,44
Insumo	H689	AGETOP CIVIL	FITA VEDAROSCA 18 MM	Material	m	0,2800000	R\$ 0,42	R\$ 0,11
Insumo	H484	AGETOP CIVIL	TORNEIRA DE JARDIM DIAMETRO 1/2 E 3/4" COM BICO	Material	un	1,0000000	R\$ 55,38	R\$ 55,38
				MO sem LS =>	3,52	4,02	MO com LS =>	7,54
				Valor do BDI =>	15,08		Valor com BDI =>	78,11
				Quant. =>		10,00	Preço Total =>	781,10

15.23	Código	Banco	Descrição	Tipo	Und	Quant.	Valor Unit	R\$ 12.327,48
15.23.1								Total
Composição	95463	SINAPI	FOSSA SÉPTICA EM ALVENARIA DE TUOLO CERÂMICO MACIÇO, DIMENSÕES EXTERNAS DE 1,90X1,10X1,40 M, VOLUME DE 1.500 LITROS, REVESTIDO INTERNAMENTE COM MASSA ÚNICA E IMPERMEABILIZANTE E COM TAMPA DE CONCRETO ARMADO COM ESPESSURA DE 8 CM	INHI - INSTALAÇÕES HIDROS SANITÁRIAS	UN	1,0000000	#####	R\$ 2.385,47
Composição Auxiliar	87547	SINAPI	MASSA ÚNICA, PARA RECEBIMENTO DE PINTURA, EM ARGAMASSA TRAÇO 1:2:8, PREPARO MECÂNICO COM BETONEIRA 400L, APLICADA MANUALMENTE EM FACES INTERNAS DE PAREDES, ESPESSURA DE 10MM COM EXECUÇÃO DE TALISCAS. AF 06/2014	REVE - REVESTIMENTO E TRATAMENTO DE SUPERFÍCIES	m²	6,9440000	R\$ 24,90	R\$ 172,90
Composição Auxiliar	92917	SINAPI	ARMADA DE ESTRUTURAS DE CONCRETO ARMADO, EXCETO VIGAS, PILARES, LAJES E FUNDAÇÕES, UTILIZANDO AÇO CA-50 DE 8,0 MM - MONTAGEM. AF 12/2015	FUES - FUNDAÇÕES E ESTRUTURAS	KG	26,3400000	R\$ 13,57	R\$ 357,43
Composição Auxiliar	72131	SINAPI	ALVENARIA EM TUOLO CERAMICO MACICO 5X10X20CM 1 VEZ (ESPESSURA 20CM), ASSENTADO COM ARGAMASSA TRAÇO 1:2:8 (CIMENTO, CAL E AREIA)	PARE - PAREDES/PAINES	m²	6,9440000	R\$ 213,24	R\$ 1.480,73
Composição Auxiliar	94963	SINAPI	CONCRETO FCK = 15MPA, TRAÇO 1:3:4:3,5 (CIMENTO/ AREIA MÉDIA/ BRITA 1) - PREPARO MECÂNICO COM BETONEIRA 400L. AF 07/2016	FUES - FUNDAÇÕES E ESTRUTURAS	m³	0,3678400	R\$ 440,82	R\$ 162,15
Composição Auxiliar	92423	SINAPI	MONTAGEM E DESMONTAGEM DE FORMA DE PILARES RETANGULARES E ESTRUTURAS SIMILARES COM ÁREA MÉDIA DAS SEÇÕES MAIOR QUE 0,25 M². PE-DIREITO SIMPLES, EM CHAPA DE MADEIRA COMPENSADA RESINADA. UTILIZAÇÕES. AF 12/2015	FUES - FUNDAÇÕES E ESTRUTURAS	m²	2,4200000	R\$ 74,85	R\$ 181,13
Insumo	00000123	SINAPI	ADITIVO IMPERMEABILIZANTE DE PEGA NORMAL PARA ARGAMASSAS E CONCRETOS SEM ARMACAO, LIQUIDO E ISENTO DE CLORETOS	Material	L	2,9400000	R\$ 10,59	R\$ 31,13
				MO sem LS =>	283,64	323,59	MO com LS =>	607,23
				Valor do BDI =>	570,84		Valor com BDI =>	2.956,31
				Quant. =>		1,00	Preço Total =>	2.956,31

15.23.2	Código	Banco	Descrição	Tipo	Und	Quant.	Valor Unit	Total
Composição	98059	SINAPI	FILTRO ANAERÓBIO CIRCULAR, EM CONCRETO PRÉ-MOLDADO, DIAMETRO INTERNO = 1,88 M, ALTURA INTERNA = 1,50 M, VOLUME ÚTIL: 3331 L. (PARA 5 CONTRIBUINTES). AF 12/2020. PA	INHI - INSTALAÇÕES HIDROS SANITÁRIAS	UN	1,0000000	#####	R\$ 4.059,22
Composição Auxiliar	5678	SINAPI	RETROSCAVADEIRA SOBRE RODAS COM CARREGADEIRA, TRAÇÃO 4X4, POTÊNCIA LÍQ. 88 HP, CAÇAMBA CARREG. CAP. MÍN. 1 M3, CAÇAMBA RETRO CAP. 0,26 M3, PESO OPERACIONAL MÍN. 6.674 KG, PROFUNDIDADE ESCAVAÇÃO MÁX. 4,37 M. CUIDIÚRNO. AF 06/2014	CHOR - CUSTOS HORÁRIOS DE MÁQUINAS E EQUIPAMENTOS	CHP	0,8011000	R\$ 135,20	R\$ 108,30
Composição Auxiliar	5679	SINAPI	RETROSCAVADEIRA SOBRE RODAS COM CARREGADEIRA, TRAÇÃO 4X4, POTÊNCIA LÍQ. 88 HP, CAÇAMBA CARREG. CAP. MÍN. 1 M3, CAÇAMBA RETRO CAP. 0,26 M3, PESO OPERACIONAL MÍN. 6.674 KG, PROFUNDIDADE ESCAVAÇÃO MÁX. 4,37 M. CUIDIÚRNO. AF 06/2014	CHOR - CUSTOS HORÁRIOS DE MÁQUINAS E EQUIPAMENTOS	CHI	1,6325000	R\$ 56,52	R\$ 92,26
Composição Auxiliar	88309	SINAPI	PEDREIRO COM ENCARGOS COMPLEMENTARES	SEDI - SERVIÇOS DIVERSOS	H	1,9927000	R\$ 28,21	R\$ 56,21
Composição Auxiliar	97738	SINAPI	PEÇA CIRCULAR PRÉ-MOLDADA, VOLUME DE CONCRETO DE 10 A 30 LITROS, TAXA DE FIBRA DE POLIPROPILENO APROXIMADA DE 6 KG/M³. AF 03/2024	FUES - FUNDAÇÕES E ESTRUTURAS	m³	0,0154000	#####	R\$ 63,25
Composição Auxiliar	88628	SINAPI	ARGAMASSA TRAÇO 1:3 (EM VOLUME DE CIMENTO E AREIA MÉDIA ÚMIDA). PREPARO MECÂNICO COM BETONEIRA 400L. AF 08/2019	SEDI - SERVIÇOS DIVERSOS	m³	0,0616000	R\$ 582,08	R\$ 35,85
Composição Auxiliar	97740	SINAPI	PEÇA CIRCULAR PRÉ-MOLDADA, VOLUME DE CONCRETO ACIMA DE 100 LITROS, TAXA DE AÇO APROXIMADA DE 30KG/M³. AF 03/2024	FUES - FUNDAÇÕES E ESTRUTURAS	m³	0,3486000	#####	R\$ 750,20
Composição Auxiliar	101624	SINAPI	PREPARO DE FUNDO DE VALA COM LARGURA MAIOR OU IGUAL A 1,5 M E MENOR QUE 2,5 M, COM CAMADA DE BRITA, LANÇAMENTO MECANIZADO. AF 08/2021	MOVT - MOVIMENTO DE TERRA	m³	0,3733000	R\$ 178,78	R\$ 66,73
Composição Auxiliar	88316	SINAPI	SERVENTE COM ENCARGOS COMPLEMENTARES	SEDI - SERVIÇOS DIVERSOS	H	1,5657000	R\$ 22,54	R\$ 35,29
Insumo	00012565	SINAPI	ANEL EM CONCRETO ARMADO, LISO, PARA FOSSAS SEPTICAS E SUMIDOUROS, SEM FUNDO, DIAMETRO INTERNO DE 2,00 M E ALTURA DE 0,50 M	Material	UN	3,0000000	R\$ 832,09	R\$ 2.496,27
Insumo	00012532	SINAPI	ANEL EM CONCRETO ARMADO, LISO, PARA POCOS DE INSPECAO, SEM FUNDO, DIAMETRO INTERNO DE 0,60 M E ALTURA DE 0,50 M	Material	UN	1,0000000	R\$ 144,79	R\$ 144,79
Insumo	00004720	SINAPI	PEDRA BRITADA N. 0, OU PEDRISCO (4,8 A 9,5 MM) POSTO PEDREIRA/FORNECEDOR, SEM FRETE	Material	M³	2,1375000	R\$ 98,28	R\$ 210,07
				MO sem LS =>	152,48	173,96	MO com LS =>	326,44
				Valor do BDI =>	971,37		Valor com BDI =>	5.030,59
				Quant. =>		1,00	Preço Total =>	5.030,59

15.23.3	Código	Banco	Descrição	Tipo	Und	Quant.	Valor Unit	Total
Composição	98062	SINAPI	SUMIDOURO CIRCULAR, EM CONCRETO PRÉ-MOLDADO, DIÂMETRO INTERNO = 1,88 M, ALTURA INTERNA = 2,00 M, ÁREA DE INFILTRAÇÃO: 13,1 M² (PARA 5 CONTRIBUINTES). AF 12/2020. PA	INHI - INSTALAÇÕES HIDROS SANITÁRIAS	UN	1,0000000	#####	R\$ 3.349,09
Composição Auxiliar	97740	SINAPI	PEÇA CIRCULAR PRÉ-MOLDADA, VOLUME DE CONCRETO ACIMA DE 100 LITROS, TAXA DE AÇO APROXIMADA DE 30KG/M³. AF 03/2024	FUES - FUNDAÇÕES E ESTRUTURAS	m³	0,2373000	#####	R\$ 510,68
Composição Auxiliar	100475	SINAPI	ARGAMASSA TRAÇO 1:3 (EM VOLUME DE CIMENTO E AREIA MÉDIA ÚMIDA) COM ADIÇÃO DE IMPERMEABILIZANTE, PREPARO MECÂNICO COM BETONEIRA 400L. AF 08/2019	SEDI - SERVIÇOS DIVERSOS	m³	0,0146000	R\$ 798,52	R\$ 11,65
Composição Auxiliar	97738	SINAPI	PEÇA CIRCULAR PRÉ-MOLDADA, VOLUME DE CONCRETO DE 10 A 30 LITROS, TAXA DE FIBRA DE POLIPROPILENO APROXIMADA DE 6 KG/M³. AF 03/2024	FUES - FUNDAÇÕES E ESTRUTURAS	m³	0,0154000	#####	R\$ 63,25
Composição Auxiliar	5678	SINAPI	RETROSCAVADEIRA SOBRE RODAS COM CARREGADEIRA, TRAÇÃO 4X4, POTÊNCIA LÍQ. 88 HP, CAÇAMBA CARREG. CAP. MÍN. 1 M3, CAÇAMBA RETRO CAP. 0,26 M3, PESO OPERACIONAL MÍN. 6.674 KG, PROFUNDIDADE ESCAVAÇÃO MÁX. 4,37 M. CUIDIÚRNO. AF 06/2014	CHOR - CUSTOS HORÁRIOS DE MÁQUINAS E EQUIPAMENTOS	CHP	0,4019000	R\$ 135,20	R\$ 54,33
Composição Auxiliar	88316	SINAPI	SERVENTE COM ENCARGOS COMPLEMENTARES	SEDI - SERVIÇOS DIVERSOS	H	0,8210000	R\$ 22,54	R\$ 18,50
Composição Auxiliar	101624	SINAPI	PREPARO DE FUNDO DE VALA COM LARGURA MAIOR OU IGUAL A 1,5 M E MENOR QUE 2,5 M, COM CAMADA DE BRITA, LANÇAMENTO MECANIZADO. AF 08/2021	MOVT - MOVIMENTO DE TERRA	m³	0,3733000	R\$ 178,78	R\$ 66,73
Composição Auxiliar	88309	SINAPI	PEDREIRO COM ENCARGOS COMPLEMENTARES	SEDI - SERVIÇOS DIVERSOS	H	1,0449000	R\$ 28,21	R\$ 29,47
Composição Auxiliar	5679	SINAPI	RETROSCAVADEIRA SOBRE RODAS COM CARREGADEIRA, TRAÇÃO 4X4, POTÊNCIA LÍQ. 88 HP, CAÇAMBA CARREG. CAP. MÍN. 1 M3, CAÇAMBA RETRO CAP. 0,26 M3, PESO OPERACIONAL MÍN. 6.674 KG, PROFUNDIDADE ESCAVAÇÃO MÁX. 4,37 M. CUIDIÚRNO. AF 06/2014	CHOR - CUSTOS HORÁRIOS DE MÁQUINAS E EQUIPAMENTOS	CHI	0,8190000	R\$ 56,52	R\$ 46,28
Insumo	00043446	SINAPI	ANEL EM CONCRETO ARMADO, PERFURADO, PARA FOSSAS SEPTICAS E SUMIDOUROS, SEM FUNDO, DIAMETRO INTERNO DE 2,00 M E ALTURA DE 0,50 M	Material	UN	4,0000000	R\$ 637,05	R\$ 2.548,20

MO sem 100,50 LS => 114,66 MO com LS 215,16  
LS => =>  
Valor do 801,43 Valor com BDI => 4.150,52  
BDI =>  
Quant. => 1,00 Preço Total 4.150,52

15.23.4	Código	Banco	Descrição	Tipo	Und	Quant.	Valor Unit	Total
Composição	90084	SINAPI	ESCAVAÇÃO MECANIZADA DE VALA COM PROF. MAIOR QUE 1,5 M ATÉ 3,0 M (MÉDIA MONTANTE E JUSANTE/UMA COMPOSIÇÃO POR TRECHO), ESCAVADEIRA (0,8 M3), LARGURA ATÉ 1,5 M, EM SOLO DE 1A CATEGORIA, EM LOCAIS COM ALTO NÍVEL DE INTERFERÊNCIA. AF_02/2021	MOVT - MOVIMENTO DE TERRA	m³	1,0000000	R\$ 10,57	R\$ 10,57
Composição Auxiliar	5632	SINAPI	ESCAVADEIRA HIDRÁULICA SOBRE ESTEIRAS, CAÇAMBA 0,80 M3, PESO OPERACIONAL 17 T. POTENCIA BRUTA 111 HP - CHI DIURNO. AF_06/2014	CHOR - CUSTOS HORÁRIOS DE MÁQUINAS E EQUIPAMENTOS	CHI	0,0339000	R\$ 83,45	R\$ 2,82
Composição Auxiliar	5631	SINAPI	ESCAVADEIRA HIDRÁULICA SOBRE ESTEIRAS, CAÇAMBA 0,80 M3, PESO OPERACIONAL 17 T. POTENCIA BRUTA 111 HP - CHP DIURNO. AF_06/2014	CHOR - CUSTOS HORÁRIOS DE MÁQUINAS E EQUIPAMENTOS	CHP	0,0312000	R\$ 201,70	R\$ 6,29
Composição Auxiliar	88316	SINAPI	SERVEnte COM ENCARGOS COMPLEMENTARES	SEDI - SERVIÇOS DIVERSOS	H	0,0650000	R\$ 22,54	R\$ 1,46
				MO sem 1,00 LS => 1,15 MO com LS 2,15				
				Valor do 2,52 Valor com BDI => 13,09				
				BDI =>				
				Quant. => 14,52 Preço Total => 190,06				

16	Código	Banco	PAISAGISMO	Tipo	Und	Quant.	Valor Unit	R\$ 17.752,96
16.1	98511	SINAPI	PLANTIO DE ÁRVORE ORNAMENTAL COM ALTURA DE MUDA MAIOR QUE 2,00 M E MENOR OU IGUAL A 4,00 M. AF_05/2018	URBA - URBANIZAÇÃO	UN	1,0000000	R\$ 247,91	R\$ 247,91
Composição Auxiliar	88441	SINAPI	JARDINEIRO COM ENCARGOS COMPLEMENTARES	SEDI - SERVIÇOS DIVERSOS	H	0,2600000	R\$ 23,39	R\$ 6,08
Composição Auxiliar	88316	SINAPI	SERVEnte COM ENCARGOS COMPLEMENTARES	SEDI - SERVIÇOS DIVERSOS	H	1,0401000	R\$ 22,54	R\$ 23,44
Insumo	00000359	SINAPI	MUDA DE ÁRVORE ORNAMENTAL, OITI/AROEIRA SALSANGICO/IPE/JACARANDA OU EQUIVALENTE DA REGIAO, H= 12" M	Material	UN	1,0000000	R\$ 218,39	R\$ 218,39
				MO sem 8,57 LS => 9,79 MO com LS 18,36				
				Valor do 59,32 Valor com BDI => 307,23				
				BDI =>				
				Quant. => 4,00 Preço Total => 1.228,92				

16.2	Código	Banco	Descrição	Tipo	Und	Quant.	Valor Unit	Total
Composição	98510	SINAPI	PLANTIO DE ÁRVORE ORNAMENTAL COM ALTURA DE MUDA MENOR OU IGUAL A 2,00 M. AF_05/2018	URBA - URBANIZAÇÃO	UN	1,0000000	R\$ 126,96	R\$ 126,96
Composição Auxiliar	88441	SINAPI	JARDINEIRO COM ENCARGOS COMPLEMENTARES	SEDI - SERVIÇOS DIVERSOS	H	0,1818000	R\$ 23,39	R\$ 4,25
Composição Auxiliar	88316	SINAPI	SERVEnte COM ENCARGOS COMPLEMENTARES	SEDI - SERVIÇOS DIVERSOS	H	0,7272000	R\$ 22,54	R\$ 16,39
Insumo	00000358	SINAPI	MUDA DE ÁRVORE ORNAMENTAL, OITI/AROEIRA SALSANGICO/IPE/JACARANDA OU EQUIVALENTE DA REGIAO, H= 11" M	Material	UN	1,0000000	R\$ 106,32	R\$ 106,32
				MO sem 5,99 LS => 6,84 MO com LS 12,83				
				Valor do 30,38 Valor com BDI => 157,34				
				BDI =>				
				Quant. => 25,00 Preço Total => 3.933,50				

16.3	Código	Banco	Descrição	Tipo	Und	Quant.	Valor Unit	Total
Composição	98516	SINAPI	PLANTIO DE PALMEIRA COM ALTURA DE MUDA MENOR OU IGUAL A 2,00 M. AF_05/2018	URBA - URBANIZAÇÃO	UN	1,0000000	R\$ 501,07	R\$ 501,07
Composição Auxiliar	91634	SINAPI	GUINDAUTO HIDRÁULICO, CAPACIDADE MÁXIMA DE CARGA 6500 KG, MOMENTO MÁXIMO DE CARGA 5,8 TM, ALCANCE MÁXIMO HORIZONTAL 7,60 M, INCLUSIVE CAMINHÃO TOCO PBT 9.700 KG, POTÊNCIA DE 160 CV - CHP DIURNO. AF_08/2015	CHOR - CUSTOS HORÁRIOS DE MÁQUINAS E EQUIPAMENTOS	CHP	0,2999000	R\$ 242,03	R\$ 72,58
Composição Auxiliar	88316	SINAPI	SERVEnte COM ENCARGOS COMPLEMENTARES	SEDI - SERVIÇOS DIVERSOS	H	4,3620000	R\$ 22,54	R\$ 98,31
Composição Auxiliar	88441	SINAPI	JARDINEIRO COM ENCARGOS COMPLEMENTARES	SEDI - SERVIÇOS DIVERSOS	H	1,0905000	R\$ 23,39	R\$ 25,50
Composição Auxiliar	91635	SINAPI	GUINDAUTO HIDRÁULICO, CAPACIDADE MÁXIMA DE CARGA 6500 KG, MOMENTO MÁXIMO DE CARGA 5,8 TM, ALCANCE MÁXIMO HORIZONTAL 7,60 M, INCLUSIVE CAMINHÃO TOCO PBT 9.700 KG, POTÊNCIA DE 160 CV - CHI DIURNO. AF_08/2015	CHOR - CUSTOS HORÁRIOS DE MÁQUINAS E EQUIPAMENTOS	CHI	1,2252000	R\$ 72,78	R\$ 89,17
Insumo	00038641	SINAPI	MUDA DE PALMEIRA ARECA, H= 11,50" M	Material	UN	1,0000000	R\$ 215,51	R\$ 215,51
				MO sem 57,33 LS => 65,41 MO com LS 122,74				
				Valor do 119,90 Valor com BDI => 620,97				
				BDI =>				
				Quant. => 12,00 Preço Total => 7.451,64				

16.4	Código	Banco	Descrição	Tipo	Und	Quant.	Valor Unit	Total
Composição	98509	SINAPI	PLANTIO DE ARBUSTO OU CERCA VIVA. AF_05/2018	URBA - URBANIZAÇÃO	UN	1,0000000	R\$ 91,96	R\$ 91,96
Composição Auxiliar	88316	SINAPI	SERVEnte COM ENCARGOS COMPLEMENTARES	SEDI - SERVIÇOS DIVERSOS	H	0,1018000	R\$ 22,54	R\$ 2,29
Composição Auxiliar	88441	SINAPI	JARDINEIRO COM ENCARGOS COMPLEMENTARES	SEDI - SERVIÇOS DIVERSOS	H	0,0255000	R\$ 23,39	R\$ 0,59
Insumo	00000365	SINAPI	MUDA DE ARBUSTO FOLHAGEM, SANSÃO-DO-CAMPO OU EQUIVALENTE DA REGIAO, H= 50 A 70" CM	Material	UN	1,0000000	R\$ 89,08	R\$ 89,08
				MO sem 0,83 LS => 0,96 MO com LS 1,79				
				Valor do 22,00 Valor com BDI => 113,96				
				BDI =>				

						Quant. ==>	12,00	Preço Total	1.367,52	
						=>				
16.5	Código	Banco	Descrição	Tipo	Und	Quant.	Valor Unit	Total		
Composição	103946	SINAPI	PLANTIO DE GRAMA ESMERALDA OU SÃO CARLOS OU CURITIBANA, EM PLACAS. AF_05/2022	URBA - URBANIZAÇÃO	m²	1,0000000	R\$ 22,43	R\$ 22,43		
Composição Auxiliar	88316	SINAPI	SERVENTE COM ENCARGOS COMPLEMENTARES	SEDI - SERVIÇOS DIVERSOS	H	0,1564000	R\$ 22,54	R\$ 3,52		
Composição Auxiliar	88441	SINAPI	JARDINEIRO COM ENCARGOS COMPLEMENTARES	SEDI - SERVIÇOS DIVERSOS	H	0,0391000	R\$ 23,39	R\$ 0,91		
Insumo	00003322	SINAPI	GRAMA ESMERALDA OU SAO CARLOS OU CURITIBANA, EM PLACAS, SEM PLANTIO	Material	M²	1,0000000	R\$ 18,00	R\$ 18,00		
					MO sem	1,28	LS ==>	1,47	MO com LS	2,75
					LS ==>				=>	
					Valor do	5,36			Valor com BDI ==>	27,79
					BDI ==>					
					Quant. ==>		135,71	Preço Total	3.771,38	
					=>					
17	Código	Banco	Descrição	Tipo	Und	Quant.	Valor Unit	R\$	45.631,56	
17.1	Código	Banco	Descrição	Tipo	Und	Quant.	Valor Unit	Total		
Composição	103185	SINAPI	INSTALAÇÃO DE ESQUI TRIPLO, EM TUBO DE AÇO CARBONO - EQUIPAMENTO DE GINÁSTICA PARA ACADEMIA AO AR LIVRE / ACADEMIA DA TERCEIRA IDADE - ATI, INSTALADO SOBRE PISO DE CONCRETO EXISTENTE. AF_10/2021	URBA - URBANIZAÇÃO	UN	1,0000000	#####	R\$	6.157,46	
Composição Auxiliar	88316	SINAPI	SERVENTE COM ENCARGOS COMPLEMENTARES	SEDI - SERVIÇOS DIVERSOS	H	1,6764000	R\$ 22,54	R\$	37,78	
Composição Auxiliar	88309	SINAPI	PEDREIRO COM ENCARGOS COMPLEMENTARES	SEDI - SERVIÇOS DIVERSOS	H	3,3528000	R\$ 28,21	R\$	94,58	
Insumo	00042429	SINAPI	ESQUI TRIPLO, EM TUBO DE AÇO CARBONO, PINTURA NO PROCESSO ELETROSTATICO - EQUIPAMENTO DE GINASTICA PARA ACADEMIA AO AR LIVRE / ACADEMIA DA TERCEIRA IDADE - ATI	Material	UN	1,0000000	#####	R\$	6.025,10	
					MO sem	41,53	LS ==>	47,38	MO com LS	88,91
					LS ==>				=>	
					Valor do	1.473,48			Valor com BDI ==>	7.630,94
					BDI ==>					
					Quant. ==>		2,00	Preço Total	15.261,88	
					=>					
17.2	Código	Banco	Descrição	Tipo	Und	Quant.	Valor Unit	Total		
Composição	13082	ORSE	Brinquedo - Balanço Duplo, modelo M117, da Lúdico Brinquedos Inteligentes ou similar	Urbanização de Parques e Praças	un	1,0000000	#####	R\$	2.075,53	
Composição Auxiliar	95	ORSE	Concreto simples fabricado na obra, fck=13,5 mpa, lançado e adensado	Alvenarias de Pedra e Concretos	m³	0,4800000	R\$ 574,03	R\$	275,53	
Insumo	13844	ORSE	Brinquedo - Balanço Duplo, modelo M117, da Lúdico Brinquedos Inteligentes ou similar	Material	un	1,0000000	#####	R\$	1.800,00	
					MO sem	26,98	LS ==>	30,80	MO com LS	57,78
					LS ==>				=>	
					Valor do	496,67			Valor com BDI ==>	2.572,20
					BDI ==>					
					Quant. ==>		2,00	Preço Total	5.144,40	
					=>					
17.3	Código	Banco	Descrição	Tipo	Und	Quant.	Valor Unit	Total		
Composição	103207	SINAPI	INSTALAÇÃO DE ROTAÇÃO DIAGONAL DUPLA, APARELHO TRIPLO, EM TUBO DE AÇO CARBONO - EQUIPAMENTO DE GINÁSTICA PARA ACADEMIA AO AR LIVRE / ACADEMIA DA TERCEIRA IDADE - ATI, INSTALADO SOBRE PISO DE CONCRETO EXISTENTE. AF_10/2021	URBA - URBANIZAÇÃO	UN	1,0000000	#####	R\$	2.549,59	
Composição Auxiliar	88316	SINAPI	SERVENTE COM ENCARGOS COMPLEMENTARES	SEDI - SERVIÇOS DIVERSOS	H	0,9603000	R\$ 22,54	R\$	21,64	
Composição Auxiliar	5952	SINAPI	MARTELETE OU ROMPEDOR PNEUMÁTICO MANUAL, 28 KG, COM SILENCIADOR - CHI DIURNO. AF_07/2016	CHOR - CUSTOS HORÁRIOS DE MÁQUINAS E EQUIPAMENTOS	CHI	0,6417000	R\$ 25,29	R\$	16,22	
Composição Auxiliar	88309	SINAPI	PEDREIRO COM ENCARGOS COMPLEMENTARES	SEDI - SERVIÇOS DIVERSOS	H	1,9205000	R\$ 28,21	R\$	54,17	
Composição Auxiliar	87298	SINAPI	ARGAMASSA TRAÇO 1:3 (EM VOLUME DE CIMENTO E AREIA MÉDIA UMIDA) PARA CONTRAPISO, PREPARO MECÂNICO COM BETONEIRA 400 L. AF_08/2019	SEDI - SERVIÇOS DIVERSOS	m³	0,0016000	R\$ 698,95	R\$	1,11	
Composição Auxiliar	102486	SINAPI	CONCRETO FCK = 15MPA, TRAÇO 1:3:4:3:4 (EM MASSA SECA DE CIMENTO/ AREIA MÉDIA/ SEIXO ROLADO) - PREPARO MANUAL. AF_05/2021	FUES - FUNDAÇÕES E ESTRUTURAS	m³	0,0486000	R\$ 619,26	R\$	30,09	
Composição Auxiliar	5795	SINAPI	MARTELETE OU ROMPEDOR PNEUMÁTICO MANUAL, 28 KG, COM SILENCIADOR - CHP DIURNO. AF_07/2016	CHOR - CUSTOS HORÁRIOS DE MÁQUINAS E EQUIPAMENTOS	CHP	0,0583000	R\$ 27,85	R\$	1,62	
Insumo	00004721	SINAPI	PEDRA BRITADA N. 1 (9,5 A 19 MM) POSTO PEDREIRA/FORNECEDOR, SEM FRETE	Material	M³	0,0012000	R\$ 85,13	R\$	0,10	
Insumo	00042432	SINAPI	ROTAÇÃO DIAGONAL DUPLA, APARELHO TRIPLO, EM TUBO DE AÇO CARBONO, PINTURA NO PROCESSO ELETROSTATICO - EQUIPAMENTO DE GINASTICA PARA ACADEMIA AO AR LIVRE / ACADEMIA DA TERCEIRA IDADE - ATI	Material	UN	1,0000000	#####	R\$	2.424,64	
					MO sem	30,80	LS ==>	35,14	MO com LS	65,94
					LS ==>				=>	
					Valor do	610,11			Valor com BDI ==>	3.159,70
					BDI ==>					
					Quant. ==>		2,00	Preço Total	6.319,40	
					=>					
17.4	Código	Banco	Descrição	Tipo	Und	Quant.	Valor Unit	Total		
Composição	103191	SINAPI	INSTALAÇÃO DE ALONGADOR COM TRÊS ALTURAS, EM TUBO DE AÇO CARBONO - EQUIPAMENTO DE GINASTICA PARA ACADEMIA AO AR LIVRE / ACADEMIA DA TERCEIRA IDADE - ATI, INSTALADO SOBRE SOLO. AF_10/2021	URBA - URBANIZAÇÃO	UN	1,0000000	#####	R\$	2.382,63	
Composição Auxiliar	88309	SINAPI	PEDREIRO COM ENCARGOS COMPLEMENTARES	SEDI - SERVIÇOS DIVERSOS	H	1,6898000	R\$ 28,21	R\$	47,66	
Composição Auxiliar	102486	SINAPI	CONCRETO FCK = 15MPA, TRAÇO 1:3:4:3:4 (EM MASSA SECA DE CIMENTO/ AREIA MÉDIA/ SEIXO ROLADO) - PREPARO MANUAL. AF_05/2021	FUES - FUNDAÇÕES E ESTRUTURAS	m³	0,0659000	R\$ 619,26	R\$	40,80	
Composição Auxiliar	88316	SINAPI	SERVENTE COM ENCARGOS COMPLEMENTARES	SEDI - SERVIÇOS DIVERSOS	H	0,8449000	R\$ 22,54	R\$	19,04	
Insumo	00004721	SINAPI	PEDRA BRITADA N. 1 (9,5 A 19 MM) POSTO PEDREIRA/FORNECEDOR, SEM FRETE	Material	M³	0,0012000	R\$ 85,13	R\$	0,10	
Insumo	00005068	SINAPI	PREGO DE AÇO POLIDO COM CABECA 17 X 21 (2 X 11)	Material	KG	0,0395000	R\$ 20,85	R\$	0,82	
Insumo	00042428	SINAPI	ALONGADOR COM TRES ALTURAS, EM TUBO DE AÇO CARBONO, PINTURA NO PROCESSO ELETROSTATICO - EQUIPAMENTO DE GINASTICA PARA ACADEMIA AO AR LIVRE / ACADEMIA DA TERCEIRA IDADE - ATI	Material	UN	1,0000000	#####	R\$	2.271,00	
Insumo	00004517	SINAPI	SARRAFO "2,5 X 7,5" CM EM PINUS, MISTA OU EQUIVALENTE DA REGIAO - BRUTA	Material	M	0,8250000	R\$ 3,90	R\$	3,21	
					MO sem	23,61	LS ==>	26,94	MO com LS	50,55
					LS ==>				=>	
					Valor do	570,16			Valor com BDI ==>	2.952,79
					BDI ==>					
					Quant. ==>		2,0	Preço Total	5.905,58	
					=>					
17.5	Código	Banco	Descrição	Tipo	Und	Quant.	Valor Unit	Total		
Composição	103188	SINAPI	INSTALAÇÃO DE SIMULADOR DE CAVALGADA TRIPLO, EM TUBO DE AÇO CARBONO - EQUIPAMENTO DE GINÁSTICA PARA ACADEMIA AO AR LIVRE / ACADEMIA DA TERCEIRA IDADE - ATI, INSTALADO SOBRE PISO DE CONCRETO EXISTENTE. AF_10/2021	URBA - URBANIZAÇÃO	UN	1,0000000	#####	R\$	5.245,02	
Composição Auxiliar	88316	SINAPI	SERVENTE COM ENCARGOS COMPLEMENTARES	SEDI - SERVIÇOS DIVERSOS	H	0,8819000	R\$ 22,54	R\$	19,87	
Composição Auxiliar	88309	SINAPI	PEDREIRO COM ENCARGOS COMPLEMENTARES	SEDI - SERVIÇOS DIVERSOS	H	1,7638000	R\$ 28,21	R\$	49,75	
Insumo	00042434	SINAPI	SIMULADOR DE CAVALGADA TRIPLO, EM TUBO DE AÇO CARBONO, PINTURA NO PROCESSO ELETROSTATICO - EQUIPAMENTO DE GINASTICA PARA ACADEMIA AO AR LIVRE / ACADEMIA DA TERCEIRA IDADE - ATI	Material	UN	1,0000000	#####	R\$	5.175,40	
					MO sem	21,84	LS ==>	24,92	MO com LS	46,76
					LS ==>				=>	
					Valor do	1.255,13			Valor com BDI ==>	6.500,15
					BDI ==>					
					Quant. ==>		2,00	Preço Total	13.000,30	
					=>					
18			MOBILIÁRIO URBANO					R\$	40.893,50	

18.1	Código	Banco	Descrição	Tipo	Und	Quant.	Valor Unit	Total		
Composição	3143	ORSE	Quiosque padrão, raio = 2,25m, peça central roliça de eucalipto d=0,15m, cobertura em telha cerâmica canal, piso em concreto simples e=8 cm, mesa e bancosem concreto armado - Rev. 01	Conversão InfoWOrca	un	1,0000000	#####	R\$ 5.705,02		
Composição Auxiliar	95	ORSE	Concreto simples fabricado na obra, fck=13,5 mpa, lançado e adensado	Alvenarias de Pedra e Concretos	m³	0,2500000	R\$ 574,03	R\$ 143,50		
Composição Auxiliar	3310	ORSE	Chapisco em parede com argamassa traço 11 - 1:3 (cimento / areia) - Revisado 08/2015	Conversão InfoWOrca	m²	5,6900000	R\$ 6,65	R\$ 37,83		
Composição Auxiliar	151	ORSE	Alvenaria bloco cerâmica vedação, 9x19x24cm, e=9cm, com argamassa t5 - 1:2:8 (cimento/cal/areia), junta=1cm - Rev.09	Alvenarias de Vedação	m²	2,8400000	R\$ 46,75	R\$ 132,77		
Composição Auxiliar	2410	ORSE	Banco de concreto sem encosto largura = 45cm	Urbanização de Parques e Praças	un	5,4000000	R\$ 95,00	R\$ 513,00		
Composição Auxiliar	2328	ORSE	Pintura de acabamento com aplicação de 02 demãos de verniz poliuretano sobre superfícies de madeira	Outras Pinturas	m²	11,3400000	R\$ 15,50	R\$ 175,77		
Composição Auxiliar	11702	ORSE	Piso em concreto simples despolado, fck = 15 MPa, e = 7 cm - Não inclui formas para juntas de concretagem	Pisos : Cimentados, em Concreto Simples, tipo Tech-Stone e de Alta	m²	15,9000000	R\$ 48,16	R\$ 765,74		
Composição Auxiliar	198	ORSE	Madeiramento em massaranduba/madeira de lei, acabamento aparelhado, c/ ripão 5 x 3 cm e ripa 4 x 1,5cm, exclusive peças principais	Madeiramento	m²	11,3400000	R\$ 99,93	R\$ 1.133,20		
Composição Auxiliar	203	ORSE	Madeiramento em massaranduba/madeira de lei, peça serrada 5cm x 9cm com abertura de encaixes	Madeiramento	m	8,8000000	R\$ 44,03	R\$ 387,46		
Composição Auxiliar	205	ORSE	Peças roliças para confecção de quiosque	Madeiramento	m	3,6000000	R\$ 42,39	R\$ 152,60		
Composição Auxiliar	2287	ORSE	Pintura de acabamento com aplicação de 02 demãos de tinta PVA latex para exteriores - cores convencionais	Latex PVA	m²	5,6900000	R\$ 15,98	R\$ 90,92		
Composição Auxiliar	115	ORSE	Forma plana para estruturas, em compensado resinado de 12mm, 02 usos, inclusive escoramento - Rev 02 04/2022	Formas	m²	1,3200000	R\$ 128,78	R\$ 169,98		
Composição Auxiliar	231	ORSE	Telhamento com telha cerâmica tipo plan, 1ª qualid, (Simonassi ou similar)	Telhamento	m²	11,3400000	R\$ 140,28	R\$ 1.590,77		
Composição Auxiliar	96	ORSE	Concreto simples usinado fck=15mpa, bombeado, lançado e adensado em superestrutura	Alvenarias de Pedra e Concretos para Fundações	m³	0,1100000	R\$ 541,77	R\$ 59,59		
Composição Auxiliar	3316	ORSE	Reboco ou emboço externo, de parede, com argamassa traço t5 - 1:2:8 (cimento / cal / areia), espessura 2,5 cm	Conversão InfoWOrca	m²	5,6900000	R\$ 37,66	R\$ 214,28		
Composição Auxiliar	140	ORSE	Aço CA - 50 Ø 6,3 a 12,5mm, inclusive corte, dobragem, montagem e colocacao de ferragens nas formas, para superestruturas e fundações - R1	Armaduras Convencionais	kg	11,0000000	R\$ 12,51	R\$ 137,61		
					MO sem LS =>	717,59	LS =>	818,64	MO com LS =>	1.536,23
					Valor do BDI =>	1.365,21			Valor com BDI =>	7.070,23
						Quant. =>	4,00	Preço Total	28.280,92	

18.2	Código	Banco	Descrição	Tipo	Und	Quant.	Valor Unit	Total		
Composição	103307	SINAPI	INSTALAÇÃO DE LIXEIRA METÁLICA DUPLA, CAPACIDADE DE 60 L, EM TUBO DE AÇO CARBONO E CESTOS EM CHAPA DE AÇO COM PINTURA ELETROSTÁTICA, SOBRE PISO DE CONCRETO EXISTENTE. AF_ 11/2021	URBA - URBANIZAÇÃO	UN	1,0000000	#####	R\$ 1.339,33		
Composição Auxiliar	87298	SINAPI	ARGAMASSA TRAÇO 1:3 (EM VOLUME DE CIMENTO E AREIA MÉDIA UNIDA) PARA CONTRAPISO, PREPARO MECÂNICO COM BETONEIRA 400 L. AF_ 08/2019	SEDI - SERVIÇOS DIVERSOS	m³	0,0016000	R\$ 698,95	R\$ 1,11		
Composição Auxiliar	88309	SINAPI	PEDREIRO COM ENCARGOS COMPLEMENTARES	SEDI - SERVIÇOS DIVERSOS	H	1,8461000	R\$ 28,21	R\$ 52,07		
Composição Auxiliar	102486	SINAPI	CONCRETO FCK = 15MPA, TRAÇO 1:3:4:3:4 (EM MASSA SECA DE CIMENTO/ AREIA MÉDIA/ SEIXO ROLADO) - PREPARO MANUAL. AF_ 05/2021	FUES - FUNDAÇÕES E ESTRUTURAS	m³	0,0222000	R\$ 619,26	R\$ 13,74		
Composição Auxiliar	5795	SINAPI	MARTELETE OU ROMPEDOR PNEUMÁTICO MANUAL, 28 KG, COM SILENCIADOR - CHP DIURNO. AF_ 07/2016	CHOR - CUSTOS HORÁRIOS DE MÁQUINAS E EQUIPAMENTOS	CHP	0,0768000	R\$ 27,85	R\$ 2,13		
Composição Auxiliar	88316	SINAPI	SERVENTE COM ENCARGOS COMPLEMENTARES	SEDI - SERVIÇOS DIVERSOS	H	1,2308000	R\$ 22,54	R\$ 27,74		
Composição Auxiliar	5952	SINAPI	MARTELETE OU ROMPEDOR PNEUMÁTICO MANUAL, 28 KG, COM SILENCIADOR - CHI DIURNO. AF_ 07/2016	CHOR - CUSTOS HORÁRIOS DE MÁQUINAS E EQUIPAMENTOS	CHI	0,2585000	R\$ 25,29	R\$ 6,53		
Insumo	00042440	SINAPI	LIXEIRA DUPLA, COM CAPACIDADE VOLUMETRICA DE 60L*, FABRICADA EM TUBO DE AÇO CARBONO, CESTOS EM CHAPA DE AÇO E PINTURA NO PROCESSO ELETROSTATICO - PARA ACADEMIA AO AR LIVRE / ACADEMIA DA TERCEIRA IDADE - ATI	Material	UN	1,0000000	#####	R\$ 1.235,91		
Insumo	00004721	SINAPI	PEDRA BRITADA N. 1 (9,5 A 19 MM) POSTO PEDREIRA/FORNECEDOR, SEM FRETE	Material	M³	0,0012000	R\$ 85,13	R\$ 0,10		
					MO sem LS =>	28,20	LS =>	32,19	MO com LS =>	60,39
					Valor do BDI =>	320,50		Valor com BDI =>		1.659,83
						Quant. =>	2,00	Preço Total	3.319,66	

18.3	Código	Banco	Descrição	Tipo	Und	Quant.	Valor Unit	Total	
Composição	103304	SINAPI	INSTALAÇÃO DE BANCO METÁLICO COM ENCOSTO, 1,60 M DE COMPRIMENTO, EM TUBO DE AÇO CARBONO COM PINTURA ELETROSTÁTICA, SOBRE PISO DE CONCRETO EXISTENTE. AF_ 11/2021	URBA - URBANIZAÇÃO	UN	1,0000000	#####	R\$ 1.249,76	
Composição Auxiliar	88309	SINAPI	PEDREIRO COM ENCARGOS COMPLEMENTARES	SEDI - SERVIÇOS DIVERSOS	H	0,9697000	R\$ 28,21	R\$ 27,35	
Composição Auxiliar	88316	SINAPI	SERVENTE COM ENCARGOS COMPLEMENTARES	SEDI - SERVIÇOS DIVERSOS	H	0,6465000	R\$ 22,54	R\$ 14,57	
Insumo	00042439	SINAPI	BANCO COM ENCOSTO, 1,60M* DE COMPRIMENTO, EM TUBO DE AÇO CARBONO E PINTURA NO PROCESSO ELETROSTATICO - PARA ACADEMIA AO AR LIVRE / ACADEMIA DA TERCEIRA IDADE - ATI	Material	UN	1,0000000	#####	R\$ 1.207,84	
				MO sem LS =>	13,06	LS =>	14,90	MO com LS =>	27,96
				Valor do BDI =>	299,06		Valor com BDI =>		1.548,82
						Quant. =>	6,00	Preço Total	9.292,92

19			SERVIÇOS COMPLEMENTARES					R\$	8.358,02
19.1	Código	Banco	Descrição	Tipo	Und	Quant.	Valor Unit	Total	
Composição	97637	SINAPI	REMOÇÃO DE TAPUME/ CHAPAS METÁLICAS E DE MADEIRA, DE FORMA MANUAL, SEM REAPROVEITAMENTO. AF_ 09/2023	SERP - SERVIÇOS PRELIMINARES	m²	1,0000000	R\$ 2,92	R\$	2,92
Composição Auxiliar	88278	SINAPI	MONTADOR DE ESTRUTURA METÁLICA COM ENCARGOS COMPLEMENTARES	SEDI - SERVIÇOS DIVERSOS	H	0,0337000	R\$ 23,19	R\$	0,78
Composição Auxiliar	88316	SINAPI	SERVENTE COM ENCARGOS COMPLEMENTARES	SEDI - SERVIÇOS DIVERSOS	H	0,0952000	R\$ 22,54	R\$	2,14
					MO sem	0,86	LS =>	0,99	MO com LS
					LS =>			=>	
					Valor do	0,69		Valor com BDI =>	3,61
					BDI =>				
						Quant. =>	268,00	Preço Total	967,48

19.2	Código	Banco	Descrição	Tipo	Und	Quant.	Valor Unit	Total		
Composição	9537	SINAPI	LIMPEZA FINAL DA OBRA	SEDI - SERVIÇOS DIVERSOS	m²	1,0000000	R\$ 3,37	R\$ 3,37		
Composição Auxiliar	88316	SINAPI	SERVENTE COM ENCARGOS COMPLEMENTARES	SEDI - SERVIÇOS DIVERSOS	H	0,1400000	R\$ 22,54	R\$ 3,15		
Insumo	00000003	SINAPI	ACIDO MURIATICO, DILUICAO 10% A 12% PARA USO EM LIMPEZA	Material	L	0,0500000	R\$ 4,41	R\$ 0,22		
					MO sem LS =>	0,91	LS =>	1,04	MO com LS	1,95
					Valor do BDI =>	0,80			Valor com BDI =>	4,17
						Quant. =>	990,00	Preço Total	4.128,30	

19.3	Código	Banco	Descrição	Tipo	Und	Quant.	Valor Unit	Total
Composição	100982	SINAPI	CARGA, MANOBRA E DESCARGA DE ENTULHO EM CAMINHÃO BASCULANTE 10 M³ - CARGA COM ESCAVADEIRA HIDRÁULICA (ÇAÇAMBA DE 0,80 M³ / 111 HP) E DESCARGA LIVRE (UNIDADE: M3). AF_ 07/2020	TRAN - TRANSPORTES, CARGAS E DESCARGAS	m³	1,0000000	R\$ 9,17	R\$ 9,17
Composição Auxiliar	5631	SINAPI	ESCAVADEIRA HIDRÁULICA SOBRE ESTEIRAS, CAÇAMBA 0,80 M3, PESO OPERACIONAL 17 T, POTENCIA BRUTA 111 HP - CHP DIURNO. AF_ 06/2014	CHOR - CUSTOS HORÁRIOS DE MÁQUINAS E EQUIPAMENTOS	CHP	0,0083000	R\$ 201,70	R\$ 1,67
Composição Auxiliar	91386	SINAPI	CAMINHÃO BASCULANTE 10 M3, TRUCADO CABINE SIMPLES, PESO BRUTO TOTAL 23.000 KG, CARGA ÚTIL MÁXIMA 15.935 KG, DISTÂNCIA ENTRE EIXOS 4,80 M, POTÊNCIA 230 CV INCLUSIVE CAÇAMBA METÁLICA - CHP DIURNO. AF_ 06/2014	CHOR - CUSTOS HORÁRIOS DE MÁQUINAS E EQUIPAMENTOS	CHP	0,0198000	R\$ 277,19	R\$ 5,48
Composição Auxiliar	91387	SINAPI	CAMINHÃO BASCULANTE 10 M3, TRUCADO CABINE SIMPLES, PESO BRUTO TOTAL 23.000 KG, CARGA ÚTIL MÁXIMA 15.935 KG, DISTÂNCIA ENTRE EIXOS 4,80 M, POTÊNCIA 230 CV INCLUSIVE CAÇAMBA METÁLICA - CHI DIURNO. AF_ 06/2014	CHOR - CUSTOS HORÁRIOS DE MÁQUINAS E EQUIPAMENTOS	CHI	0,0138000	R\$ 83,39	R\$ 1,15
Composição Auxiliar	5632	SINAPI	ESCAVADEIRA HIDRÁULICA SOBRE ESTEIRAS, CAÇAMBA 0,80 M3, PESO OPERACIONAL 17 T, POTENCIA BRUTA 111 HP - CHI DIURNO. AF_ 06/2014	CHOR - CUSTOS HORARIOS DE MAQUINAS E EQUIPAMENTOS	CHI	0,0105000	R\$ 83,45	R\$ 0,87

MO sem0,59LS =>0,68MO com LS1,27  
LS =>=>  
Valor do2,19Valor com BDI =>11,36  
BDI =>  
Quant. =>118,80Preço Total1.349,56

19.4	Código	Banco	Descrição	Tipo	Und	Quant.	Valor Unit	Total
Composição	95875	SINAPI	TRANSPORTE COM CAMINHÃO BASCULANTE DE 10 M³, EM VIA URBANA PAVIMENTADA, DMT ATÉ 30 KM (UNIDADE: M3XKM). AF_07/2020	TRAN - TRANSPORTES, CARGAS E DESCARGAS	M3XKM	1,0000000	R\$ 2,60	R\$ 2,60
Composição Auxiliar	91387	SINAPI	CAMINHÃO BASCULANTE 10 M3, TRUCADO CABINE SIMPLES, PESO BRUTO TOTAL 23.000 KG, CARGA ÚTIL MÁXIMA 15.935 KG, DISTÂNCIA ENTRE EIXOS 4,80 M, POTÊNCIA 230 CV INCLUSIVE CAÇAMBA METÁLICA - CHI DIURNO. AF_06/2014	CHOR - CUSTOS HORÁRIOS DE MÁQUINAS E EQUIPAMENTOS	CHI	0,0036000	R\$ 83,39	R\$ 0,30
Composição Auxiliar	91386	SINAPI	CAMINHÃO BASCULANTE 10 M3, TRUCADO CABINE SIMPLES, PESO BRUTO TOTAL 23.000 KG, CARGA ÚTIL MÁXIMA 15.935 KG, DISTÂNCIA ENTRE EIXOS 4,80 M, POTÊNCIA 230 CV INCLUSIVE CAÇAMBA METÁLICA - CHP DIURNO. AF_06/2014	CHOR - CUSTOS HORÁRIOS DE MÁQUINAS E EQUIPAMENTOS	CHP	0,0083000	R\$ 277,19	R\$ 2,30

TARCISIO LICAR  
SUPRIANO:61195370  
318

Assinado de forma digital por  
TARCISIO LICAR  
SUPRIANO:61195370318  
Dados: 2024.07.11 10:43:59 -03'00'

**PROPONENTE: PREFEITURA MUNICIPAL DE IGARAPE DO MEIO/MA**  
**OBJETIVO: EXECUÇÃO DO CENTRO DE LAZER DO IDOSO**  
**LOCAL: SEDE MUNICIPAL**  
**VALORES RETIRADOS DAS PLANILHAS BASE: SINAPI-REF. ABRIL/2024 E ORSE - REF. FEV./2024**

Conforme legislação tributária municipal, definir estimativa de percentual da base de cálculo para o ISS:	100,00%
Sobre a base de cálculo, definir a respectiva alíquota do ISS (entre 2% e 5%):	5,00%

**BDI 1**

**TIPO DE OBRA**  
**Construção e Reforma de Edifícios**

Itens	Siglas	% Adotado
Administração Central	AC	3,80%
Seguro e Garantia	SG	0,32%
Risco	R	0,97%
Despesas Financeiras	DF	1,02%
Lucro	L	6,64%
Tributos (impostos COFINS 3%, e PIS 0,65%)	CP	3,65%
Tributos (ISS, variável de acordo com o município)	ISS	5,00%
Tributos (Contribuição Previdenciária sobre a Receita Bruta - 0% ou 4,5% - Desoneração)	CPRB	0,00%
BDI SEM desoneração (Fórmula Acórdão TCU)	BDI PAD	23,93%
<b>BDI NÃO DESONERADO</b>	<b>BDI NÃO DES .</b>	<b>23,93%</b>

Os valores de BDI foram calculados com o emprego da fórmula:  
$$BDI = \frac{(1+AC + S + R + G)*(1 + DF)*(1+L)}{(1-CP-ISS-CRPB)} - 1$$

Declaro para os devidos fins que, conforme legislação tributária municipal, a base de cálculo deste tipo de obra corresponde à 100%, com a respectiva alíquota de 5%.

TARCISIO LICAR  
SUPRIANO:6119537  
0318

Assinado de forma digital por  
TARCISIO LICAR  
SUPRIANO:61195370318  
Dados: 2024.07.11 10:46:21  
-03'00'



PROPONENTE: PREFEITURA MUNICIPAL DE IGARAPE DO MEIO/MA  
OBJETIVO: EXECUÇÃO DO CENTRO DE LAZER DO IDOSO  
LOCAL: SEDE MUNICIPAL  
VALORES RETIRADOS DAS PLANILHAS BASE: SINAPI-REF. ABRIL/2024 E ORSE - REF. FEV./2024

CRONOGRAMA FÍSICO E FINANCEIRO										
ITE	DESCRIÇÃO		30	60	90	120	150	180	210	TOTAL
1	SERVICOS PRELIMINARES	68.209,02	68.209,02							68.209,02
2	ADMINISTRAÇÃO DA OBRA	59.171,00	59.171,00							59.171,00
3	FUNDAÇÃO	90.870,13		90.870,13						90.870,13
4	INFRA-ESTRUTURA	43.368,03	17.347,21	26.020,82						43.368,03
5	SUPERESTRUTURA	96.728,64			58.037,18	38.691,46				96.728,64
6	REVESTIMENTO DE PISO E PISCINA	137.842,73						137.842,73		137.842,73
7	ALVENARIA	103.192,11			61.915,27	41.276,84				103.192,11
8	FORRO	23.433,80							23.433,80	23.433,80
9	TELHADO	63.740,78				63.740,78				63.740,78
10	REVESTIMENTO DE PAREDES	123.590,15					123.590,15			123.590,15
11	ESQUADRIAS	31.635,51						31.635,51		31.635,51
12	PINTURA	71.260,76							71.260,76	71.260,76
13	MÁRMORES E GRANITOS	18.755,24							18.755,24	18.755,24
14	INSTALAÇÕES ELÉTRICAS	71.485,49					71.485,49			71.485,49
15	INSTALAÇÕES HIDROSSANITÁRIAS	48.060,87					48.060,87			48.060,87
16	PAISAGISMO	45.631,58							45.631,58	45.631,58
17	EQUIPAMENTOS URBANOS	40.893,50							40.893,50	40.893,50
18	MOBILIÁRIO URBANO	8.370,61							8.370,61	8.370,61
16	SERVICOS COMPLEMENTARES	17.754,56							17.754,56	17.754,56
	TOTAL	1.163.994,51	144.727,23	116.890,95	119.952,45	143.709,08	243.136,51	169.478,24	226.100,05	#####
	Porcentagem		12,43%	10,04%	10,31%	12,35%	20,89%	14,56%	19,42%	
	Custo		144.727,23	116.890,95	119.952,45	143.709,08	243.136,51	169.478,24	226.100,05	
	Porcentagem Acumulado		12,43%	22,48%	32,78%	45,13%	66,02%	80,58%	100,00%	
	Custo Acumulado		144.727,23	261.618,18	381.570,63	525.279,71	768.416,22	937.894,46	1.163.994,51	

TARCISIO LICAR  
SUPRIANO:6119537031  
8

Assinado de forma digital por  
TARCISIO LICAR  
SUPRIANO:61195370318  
Dados: 2024.07.16 17:09:47 -03'00'

PROPONENTE: PREFEITURA MUNICIPAL DE IGARAPE DO MEIO/MA						BDI: 23,93%		ENCARGOS SOCIAIS: HOTISTA: 114,08%		
OBJETIVO: EXECUI								MENSALISTA: 71,35%		
LOCAL: SEDE MUNICIPAL										
VALORES RETIRADOS DAS PLANILHAS BASE: SINAPI-REF. ABRIL/2024 E ORSE - REF. FEV. /2024										
Curva ABC de Serviços										
Código	Banco	Descrição	Tipo	Und	Quant.	Valor	Unit	Total	Peso (%)	Peso Acumulado (%)
87825	SINAPI	EMBOÇO OU MASSA ÚNICA EM ARGAMASSA TRAÇO 1:2:8, PREPARO MECÂNICO COM BETONEIRA 400 L, APLICADA MANUALMENTE NAS PAREDES INTERNAS DA SACADA, ESPESSURA DE 25 MM, SEM USO DE TELA METÁLICA DE REFORÇO CONTRA FISSURAÇÃO. AF_08/2022	REVE - REVESTIMENTO E TRATAMENTO DE SUPERFÍCIES	m²	1.080,32	90,58		97.855,38	8,42	8,42
104162	SINAPI	PISO EM GRANILITE, MARMORITE OU GRANITINA EM AMBIENTES INTERNOS, COM ESPESSURA DE 8 MM, INCLUSO MISTURA EM BETONEIRA, COLOCAÇÃO DAS JUNTAS, APLICAÇÃO DO PISO, 4 POLIMENTOS COM POLITRIZ, ESTUCAMENTO, SELADOR E CERA. AF_06/2022	PISO - PISOS	m²	679,05	133,50		90.653,17	7,80	16,21
103357	SINAPI	ALVENARIA DE VEDAÇÃO DE BLOCOS CERÂMICOS FURADOS NA HORIZONTAL DE 9X19X29 CM (ESPESSURA 9 CM) E ARGAMASSA DE ASSENTAMENTO COM PREPARO MANUAL. AF_12/2021	PARE - PAREDES/PAINEIS	m²	1.100,5	73,30		80.666,65	6,94	23,15
90778	SINAPI	ENGENHEIRO CIVIL DE OBRA PLENO COM ENCARGOS COMPLEMENTARES MONTAGEM E DESMONTAGEM DE FORMA DE VIGA, ESCORAMENTO COM GARFO DE MADEIRA, PÉ-DIREITO SIMPLES, EM CHAPA DE MADEIRA RESINADA, 4 UTILIZAÇÕES. AF_09/2020	SEDI - SERVIÇOS DIVERSOS	H	250,0	149,07		37.267,50	3,21	26,36
92455	SINAPI	POSTE DE AÇO CONÍCO CONTÍNUO CURVO DUPLO, 2 PETALAS, ENGASTADO, H=9M, INCLUSIVE LUMINÁRIAS COM LÂMPADAS - FORNECIMENTO E INSTALACAO. AF_11/2019	FUES - FUNDAÇÕES E ESTRUTURAS	m²	158,88	221,01		35.114,06	3,02	29,38
100623	SINAPI	APLICAÇÃO MANUAL DE MASSA ACRÍLICA EM PAREDES EXTERNAS DE CASAS, DUAS DEMÃOS. AF_03/2024	INEL - INSTALAÇÃO ELÉTRICA/ELETRIFICAÇÃO E ILUMINAÇÃO EXTERNA	UN	6,0	5.720,07		34.320,42	2,95	32,33
96135	SINAPI	FABRICAÇÃO E INSTALAÇÃO DE MEIA TESOURA DE MADEIRA NAO APARELHADA, COM VÃO DE 10 M, PARA TELHA CERÂMICA OU DE CONCRETO, INCLUSO IÇAMENTO. AF_07/2019	PINT - PINTURAS	m²	902,55	36,26		32.726,46	2,81	35,14
100364	SINAPI	TAPUME COM TELHA METÁLICA. AF_03/2024	COBE - COBERTURA	UN	8,0	4.045,65		32.365,20	2,78	37,93
98459	SINAPI	Quiosque padrão, raio = 2.25m, peça central rolha de eucalipto d=0.15m, cobertura em telha cerâmica canal, piso em concreto simples e=8 cm, mesa e bancosem concreto armado - Rev. 01	CANT - CANTEIRO DE OBRAS	m²	268,0	115,44		30.937,92	2,66	40,59
3143	ORSE	REVESTIMENTO CERÂMICO PARA PAREDES EXTERNAS EM PASTILHAS DE PORCELANA 5 X 5 CM (PLACAS DE 30 X 30 CM), ALINHADAS A PRUMO. AF_02/2023	Conversão InfoWorca	un	4,0	7.070,23		28.280,92	2,43	43,02
87244	SINAPI	FORRO EM REGUAS DE PVC, LISO, PARA AMBIENTES RESIDENCIAIS, INCLUSIVE ESTRUTURA UNIDIRECIONAL DE FIXAÇÃO. AF_08/2023. PS	REVE - REVESTIMENTO E TRATAMENTO DE SUPERFÍCIES	m²	95,0	297,14		28.228,30	2,43	45,45
96485	SINAPI	ENCARREGADO GERAL COM ENCARGOS COMPLEMENTARES EXECUÇÃO DE DEPOSITO EM CANTEIRO DE OBRA EM CHAPA DE MADEIRA COMPENSADA, NÃO INCLUSO MOBILIÁRIO. AF_04/2016	REVE - REVESTIMENTO E TRATAMENTO DE SUPERFÍCIES	m²	260,0	90,13		23.433,80	2,02	47,46
93584	SINAPI	ALVENARIA DE BLOCOS DE CONCRETO ESTRUTURAL 14X19X29 CM (ESPESSURA 14 CM), FBK = 14 MPA, UTILIZANDO COLHER DE PEDREIRO. AF_10/2022	SEDI - SERVIÇOS DIVERSOS	H	550,0	39,81		21.895,50	1,88	49,35
89480	SINAPI	ARMAÇÃO DE PILAR OU VIGA DE ESTRUTURA CONVENCIONAL DE CONCRETO ARMADO UTILIZANDO AÇO CA-50 DE 10,0 MM - MONTAGEM. AF_06/2022	CANT - CANTEIRO DE OBRAS	m²	20,0	1.091,53		21.830,60	1,88	51,23
92762	SINAPI	FABRICAÇÃO, MONTAGEM E DESMONTAGEM DE FORMA PARA VIGA BALDRAME, EM CHAPA DE MADEIRA COMPENSADA RESINADA, E=17 MM, 4 UTILIZAÇÕES. AF_01/2024	PARE - PAREDES/PAINEIS	m²	112,89	188,33		21.260,57	1,83	53,05
96542	SINAPI	IMPERMEABILIZAÇÃO DE SUPERFÍCIE COM MANTA ASFÁLTICA, DUAS CAMADAS, INCLUSIVE APLICAÇÃO DE PRIMER ASFÁLTICO, E=3MM E E=4MM. AF_09/2023	FUES - FUNDAÇÕES E ESTRUTURAS	KG	1.581,97	13,43		21.245,85	1,83	54,88
98547	SINAPI	REVESTIMENTO CERÂMICO PARA PISO COM PLACAS TIPO PORCELANATO DE DIMENSÕES 45X45 CM APLICADA EM AMBIENTES DE ÁREA MAIOR QUE 10 M². AF_02/2023. PE	FUES - FUNDAÇÕES E ESTRUTURAS	m²	158,88	127,17		20.204,76	1,74	56,62
87260	SINAPI	CONCRETO MAGRO PARA LASTRO, TRAÇO 1:4:5:4:5 (EM MASSA SECA DE CIMENTO/ AREIA MÉDIA/ BRITA 1) - PREPARO MECÂNICO COM BETONEIRA 400 L. AF_05/2021	IMPE - IMPERMEABILIZAÇÕES E PROTEÇÕES DIVERSAS	m²	72,24	274,71		19.845,05	1,71	58,33
94962	SINAPI	GRADIL EM FERRO FIXADO EM VÃOS DE JANELAS, FORMADO POR BARRAS CHATAS DE 25X4,8 MM. AF_04/2019	PISO - PISOS	m²	95,45	198,57		18.953,50	1,63	59,96
99861	SINAPI	PINTURA LATEX ACRÍLICA PREMIUM, APLICAÇÃO MANUAL EM PAREDES, DUAS DEMÃOS. AF_04/2023	FUES - FUNDAÇÕES E ESTRUTURAS	m³	38,73	482,34		18.681,02	1,61	61,56
88489	SINAPI	CONCRETAGEM DE VIGAS E LAJES, FCK=25 MPA, PARA QUALQUER TIPO DE LAJE COM BALDES EM EDIFICAÇÃO TÊRREA - LANÇAMENTO, ADENSAMENTO E ACABAMENTO. AF_02/2022	ESQV - ESQUADRIAS/FERRAGENS/VIDROS	m²	25,0	739,24		18.481,00	1,59	63,15
103682	SINAPI	ARMAÇÃO DE SAPATA ISOLADA, VIGA BALDRAME E SAPATA CORRIDA UTILIZANDO AÇO CA-50 DE 10 MM - MONTAGEM. AF_01/2024	PINT - PINTURAS	m²	902,55	18,93		17.085,27	1,47	64,62
104919	SINAPI	INSTALAÇÃO DE ESQUI TRÍPLIO, EM TUBO DE AÇO CARBONO - EQUIPAMENTO DE GINÁSTICA PARA ACADEMIA AO AR LIVRE / ACADEMIA DA TERCEIRA IDADE - ATI, INSTALADO SOBRE PISO DE CONCRETO EXISTENTE. AF_10/2021	FUES - FUNDAÇÕES E ESTRUTURAS	m³	13,24	1.274,78		16.878,08	1,45	66,07
103185	SINAPI	REVESTIMENTO CERÂMICO PARA PAREDES INTERNAS COM PLACAS TIPO ESMALTADA EXTRA - DE DIMENSÕES 33X45 CM APLICADAS NA ALTURA INTEIRA DAS PAREDES. AF_02/2023. PE	FUES - FUNDAÇÕES E ESTRUTURAS	KG	1.059,75	15,56		16.489,71	1,42	67,49
87273	SINAPI	TELAHAMENTO COM TELHA CERÂMICA CAPA-CANAL, TIPO PLAN, COM ATÉ 2 ÁGUAS, INCLUSO TRANSPORTE VERTICAL. AF_07/2019	URBA - URBANIZAÇÃO	UN	2,0	7.630,94		15.261,88	1,31	68,81
94445	SINAPI	DIVISÓRIA SANITÁRIA, TIPO CABINE, EM GRANITO CINZA POLIDO, ESP = 3CM, ASSENTADO COM ARGAMASSA COLANTE AC III-E, EXCLUSIVE FERRAGENS. AF_01/2021	REVE - REVESTIMENTO E TRATAMENTO DE SUPERFÍCIES	m²	152,74	96,97		14.811,19	1,27	70,08
102253	SINAPI	REATERRO MECANIZADO DE VALA COM RETROESCAVADEIRA (CAPACIDADE DA CAÇAMBA DA RETRO: 0,26 M³/POTÊNCIA: 88 HP), LARGURA ATÉ 0,8 M, PROFUNDIDADE ATÉ 1,5 M, COM SOLO (SEM SUBSTITUIÇÃO) DE 1ª CATEGORIA, COM COMPACTADOR DE SOLOS DE PERCUSSÃO. AF_08/2023	COBE - COBERTURA	m²	260,0	53,21		13.834,60	1,19	71,27
93378	SINAPI	INSTALAÇÃO DE SIMULADOR DE CAVALGADA TRÍPLIO, EM TUBO DE AÇO CARBONO - EQUIPAMENTO DE GINÁSTICA PARA ACADEMIA AO AR LIVRE / ACADEMIA DA TERCEIRA IDADE - ATI, INSTALADO SOBRE PISO DE CONCRETO EXISTENTE. AF_10/2021	PARE - PAREDES/PAINEIS	m²	11,8	1.157,33		13.656,49	1,17	72,44
92415	SINAPI	MONTAGEM E DESMONTAGEM DE FORMA DE PILARES RETANGULARES E ESTRUTURAS SIMILARES, PÉ-DIREITO SIMPLES, EM CHAPA DE MADEIRA COMPENSADA RESINADA, 2 UTILIZAÇÕES. AF_09/2020	MOVVT - MOVIMENTO DE TERRA	m³	495,0	27,46		13.592,70	1,17	73,61
96555	SINAPI	CONCRETAGEM DE BLOCO DE COROAMENTO OU VIGA BALDRAME, FCK 30 MPA, COM USO DE JERICA - LANÇAMENTO, ADENSAMENTO E ACABAMENTO. AF_01/2024	URBA - URBANIZAÇÃO	UN	2,0	6.500,15		13.000,30	1,12	74,73
93358	SINAPI	ESCAVAÇÃO MANUAL DE VALA COM PROFUNDIDADE MENOR OU IGUAL A 1,30 M. AF_02/2021	FUES - FUNDAÇÕES E ESTRUTURAS	m²	69,0	188,10		12.978,90	1,12	75,85
88487	SINAPI	APLICAÇÃO MANUAL DE PINTURA COM TINTA LATEX PVA EM PAREDES, DUAS DEMÃOS. AF_06/2014	FUES - FUNDAÇÕES E ESTRUTURAS	m³	13,24	913,32		12.092,35	1,04	76,89
87905	SINAPI	CHAPISCO APLICADO EM ALVENARIA (COM PRESENÇA DE VÃOS) E ESTRUTURAS DE CONCRETO DE FACHADA, COM COLHER DE PEDREIRO. ARGAMASSA TRAÇO 1:3 COM PREPARO EM BETONEIRA 400L. AF_10/2022	MOVVT - MOVIMENTO DE TERRA	m³	105,0	110,49		11.601,45	1,00	77,89
99059	SINAPI	LOCAÇÃO CONVENCIONAL DE OBRA, UTILIZANDO GABARITO DE TÁBUAS CORRIDAS PONTALETADAS A CADA 2,00M - 2 UTILIZAÇÕES. AF_03/2024	PINT - PINTURAS	m²	500,0	22,49		11.245,00	0,97	78,85
104918	SINAPI	ARMAÇÃO DE SAPATA ISOLADA, VIGA BALDRAME E SAPATA CORRIDA UTILIZANDO AÇO CA-50 DE 8 MM - MONTAGEM. AF_01/2024	REVE - REVESTIMENTO E TRATAMENTO DE SUPERFÍCIES	m²	1.080,32	10,11		10.922,03	0,94	79,79
103304	SINAPI	INSTALAÇÃO DE BANCO METÁLICO COM ENCOSTO, 1,60 M DE COMPRIMENTO, EM TUBO DE AÇO CARBONO COM PINTURA ELETROSTÁTICA, SOBRE PISO DE CONCRETO EXISTENTE. AF_11/2021	SERT - SERVIÇOS TÉCNICOS	M	130,0	83,75		10.887,50	0,94	80,73
92543	SINAPI	TRAMA DE MADEIRA COMPOSTA POR TERÇAS PARA TELHADOS DE ATÉ 2 ÁGUAS PARA TELHA ONDULADA DE FIBROCIMENTO, METÁLICA, PLÁSTICA OU TERMOACÚSTICA, INCLUSO TRANSPORTE VERTICAL. AF_07/2019	FUES - FUNDAÇÕES E ESTRUTURAS	KG	580,8	17,51		10.169,80	0,87	81,60
94106	SINAPI	LASTRO COM PREPARO DE FUNDO, LARGURA MAIOR OU IGUAL A 1,5 M, COM CAMADA DE AREIA, LANÇAMENTO MANUAL. AF_08/2020	URBA - URBANIZAÇÃO	UN	6,0	1.548,82		9.292,92	0,80	82,40
98516	SINAPI	PLANTIO DE PALMEIRA COM ALTURA DE MUDA MENOR OU IGUAL A 2,00 M. AF_05/2018	COBE - COBERTURA	m²	260,0	31,10		8.086,00	0,70	83,10
103669	SINAPI	CONCRETAGEM DE PILARES, FCK = 25 MPA, COM USO DE BALDES - LANÇAMENTO, ADENSAMENTO E ACABAMENTO. AF_02/2022	MOVVT - MOVIMENTO DE TERRA	m³	30,98	252,34		7.817,49	0,67	83,77
88495	SINAPI	EMASSAMENTO COM MASSA LATEX, APLICAÇÃO EM PAREDE, UMA DEMÃO, LIXAMENTO MANUAL. AF_04/2023	URBA - URBANIZAÇÃO	UN	12,0	620,97		7.451,64	0,64	84,41
96556	SINAPI	CONCRETAGEM DE SAPATA, FCK 30 MPA, COM USO DE JERICA - LANÇAMENTO, ADENSAMENTO E ACABAMENTO. AF_01/2024	FUES - FUNDAÇÕES E ESTRUTURAS	m³	5,749	1.251,80		7.196,59	0,62	85,03
			PINT - PINTURAS	m²	500,0	14,35		7.175,00	0,62	85,65
			FUES - FUNDAÇÕES E ESTRUTURAS	m³	6,02	1.105,62		6.655,83	0,57	86,22

103207	SINAPI	INSTALAÇÃO DE ROTAÇÃO DIAGONAL DUPLA, APARELHO TRIPLO, EM TUBO DE AÇO CARBONO - EQUIPAMENTO DE GINÁSTICA PARA ACADEMIA AO AR LIVRE / ACADEMIA DA TERCEIRA IDADE - ATI, INSTALADO SOBRE PISO DE CONCRETO EXISTENTE. AF_10/2021	URBA - URBANIZAÇÃO	UN	2,0	3.159,70	6.319,40	0,54	86,76
103191	SINAPI	INSTALAÇÃO DE LONGADOR COM TRÊS ALTURAS, EM TUBO DE AÇO CARBONO - EQUIPAMENTO DE GINÁSTICA PARA ACADEMIA AO AR LIVRE / ACADEMIA DA TERCEIRA IDADE - ATI, INSTALADO SOBRE SOLO. AF_10/2021	URBA - URBANIZAÇÃO	UN	2,0	2.952,79	5.905,58	0,51	87,27
94229	SINAPI	CALHA EM CHAPA DE AÇO GALVANIZADO NÚMERO 24, DESENVOLVIMENTO DE 100 CM, INCLUSO TRANSPORTE VERTICAL. AF_07/2019	COBE - COBERTURA	M	30,0	189,94	5.698,20	0,49	87,76
101561	SINAPI	CABO DE COBRE FLEXÍVEL ISOLADO, 16 MM², 0,6/1,0 KV, PARA REDE AEREA DE DISTRIBUIÇÃO DE ENERGIA ELÉTRICA DE BAIXA TENSÃO - FORNECIMENTO E INSTALAÇÃO. AF_07/2020	INEL - INSTALAÇÃO ELÉTRICA/ELETRIFICAÇÃO E ILUMINAÇÃO EXTERNA	M	300,0	18,86	5.658,00	0,49	88,25
13082	ORSE	Brinquedo - Balanço Duplo, modelo M117, da Lúdico Brinquedos Inteligentes ou similar	Urbanização de Parques e Praças	un	2,0	2.572,20	5.144,40	0,44	88,69
86889	SINAPI	BANCADA DE GRANITO CINZA POLIDO, DE 1,50 X 0,60 M, PARA PIA DE COZINHA - FORNECIMENTO E INSTALAÇÃO. AF_01/2020	INHI - INSTALAÇÕES HIDROS SANITÁRIAS	UN	5,0	1.019,74	5.098,70	0,44	89,13
98059	SINAPI	FILTRO ANAEROBIO CIRCULAR, EM CONCRETO PRÉ-MOLDADO, DIÂMETRO INTERNO = 1,88 M, ALTURA INTERNA = 1,50 M, VOLUME ÚTIL: 3331,1 L (PARA 19 CONTRIBUÍNTES). AF_12/2020_PA	INHI - INSTALAÇÕES HIDROS SANITÁRIAS	UN	1,0	5.030,59	5.030,59	0,43	89,56
4538	ORSE	Caixa de passagem em alvenaria de tijolos maciços esp. = 0,12m, dim. int. = 0,50 x 0,50 x 0,40m, com tampa em tela de proteção metálica com dobradiça e porta cadeado	Conversão InfoWOrca	un	8,0	628,26	5.026,08	0,43	89,99
91834	SINAPI	ELETRODUTO FLEXÍVEL CORRUGADO, PVC, DN 25 MM (3/4"), PARA CIRCUITOS TERMINAIS, INSTALADO EM FORRO - FORNECIMENTO E INSTALAÇÃO. AF_03/2023	INEL - INSTALAÇÃO ELÉTRICA/ELETRIFICAÇÃO E ILUMINAÇÃO EXTERNA	M	200,0	23,96	4.792,00	0,41	90,41
86932	SINAPI	VASO SANITARIO SIFONADO COM CAIXA ACOPLADA LOUÇA BRANCA - PADRÃO MÉDIO, INCLUSO ENGATE FLEXÍVEL EM METAL CROMADO, 1/2" X 40CM - FORNECIMENTO E INSTALAÇÃO. AF_01/2020	INHI - INSTALAÇÕES HIDROS SANITÁRIAS	UN	6,0	775,66	4.653,96	0,40	90,81
98062	SINAPI	SUMIDOURO CIRCULAR, EM CONCRETO PRÉ-MOLDADO, DIÂMETRO INTERNO = 1,88 M, ALTURA INTERNA = 2,00 M, ÁREA DE INFILTRAÇÃO: 13,1 M² (PARA 5 CONTRIBUÍNTES). AF_12/2020_PA	INHI - INSTALAÇÕES HIDROS SANITÁRIAS	UN	1,0	4.150,52	4.150,52	0,36	91,16
9537	SINAPI	LIMPEZA FINAL DA OBRA	SEDI - SERVIÇOS DIVERSOS	m²	990,0	4,17	4.128,30	0,36	91,52
7689	ORSE	Bancada em granito branco polar, largura 57cm, e= 2cm, para pia ou lavatório	Conversão InfoWOrca	m	4,0	1.012,94	4.051,76	0,35	91,87
98510	SINAPI	PLANTIO DE ÁRVORE ORNAMENTAL COM ALTURA DE MUDA MENOR OU IGUAL A 2,00 M. AF_05/2018	URBA - URBANIZAÇÃO	UN	25,0	157,34	3.933,50	0,34	92,20
91341	SINAPI	PORTA EM ALUMÍNIO DE ABRIR TIPO VENEZIANA COM GUARNIÇÃO, FIXAÇÃO COM PARAFUSOS - FORNECIMENTO E INSTALAÇÃO. AF_12/2019	ESQV - ESQUADRIAS/FERRAGENS/VIDROS	m²	4,32	881,41	3.807,69	0,33	92,53
103946	SINAPI	PLANTIO DE GRAMA ESMERALDA OU SÃO CARLOS OU CÚRITIBANA, EM PLACAS. AF_05/2022	URBA - URBANIZAÇÃO	m²	135,71	27,79	3.771,38	0,32	92,86
94231	SINAPI	RUFO EM CHAPA DE AÇO GALVANIZADO NÚMERO 24, CORTE DE 25 CM, INCLUSO TRANSPORTE VERTICAL. AF_07/2019	COBE - COBERTURA	M	60,0	62,52	3.751,20	0,32	93,18
94569	SINAPI	JANELA DE ALUMÍNIO TIPO MAXIM-AR, COM VIDROS, BATENTE E FERRAGENS. EXCLUSIVE ALIZAR, ACABAMENTO E CONTRAMARCO. FORNECIMENTO E INSTALAÇÃO. AF_12/2019	ESQV - ESQUADRIAS/FERRAGENS/VIDROS	m²	3,72	936,26	3.482,88	0,30	93,48
103307	SINAPI	INSTALAÇÃO DE LIXEIRA METÁLICA DUPLA, CAPACIDADE DE 60 L, EM TUBO DE AÇO CARBONO E CESTOS EM CHAPA DE AÇO COM PINTURA ELETROSTÁTICA, SOBRE PISO DE CONCRETO EXISTENTE. AF_11/2021	URBA - URBANIZAÇÃO	UN	2,0	1.659,83	3.319,66	0,29	93,76
91926	SINAPI	CABO DE COBRE FLEXÍVEL ISOLADO, 2,5 MM², ANTI-CHAMA 450/750 V, PARA CIRCUITOS TERMINAIS - FORNECIMENTO E INSTALAÇÃO. AF_03/2023	INEL - INSTALAÇÃO ELÉTRICA/ELETRIFICAÇÃO E ILUMINAÇÃO EXTERNA	M	600,0	5,21	3.126,00	0,27	94,03
88415	SINAPI	APLICAÇÃO MANUAL DE FUNDO SELADOR ACRÍLICO EM PAREDES EXTERNAS DE CASAS. AF_03/2024	PINT - PINTURAS	m²	500,0	6,03	3.015,00	0,26	94,29
90793	SINAPI	KIT DE PORTA-PRONTA DE MADEIRA EM ACABAMENTO MELAMINICO BRANCO, FOLHA PESADA OU SUPERPESADA, 90X210CM, FIXAÇÃO COM PREENCHIMENTO TOTAL DE ESPUMA EXPANSIVA - FORNECIMENTO E INSTALAÇÃO. AF_12/2019	ESQV - ESQUADRIAS/FERRAGENS/VIDROS	UN	2,0	1.504,38	3.008,76	0,26	94,55
95463	SINAPI	FOSSA SÉPTICA EM ALVENARIA DE TIJOLO CERÂMICO MACIÇO, DIMENSÕES EXTERNAS DE 1,90X1,10X1,40 M, VOLUME DE 1.500 LITROS, REVESTIDO INTERNAMENTE COM MASSA ÚNICA E IMPERMEABILIZANTE E COM TAMPA DE CONCRETO ARMADO COM ESPESSURA DE 8 CM	INHI - INSTALAÇÕES HIDROS SANITÁRIAS	UN	1,0	2.956,31	2.956,31	0,25	94,81
104737	SINAPI	REATERRO MANUAL DE VALAS, COM PLACA VIBRATÓRIA. AF_08/2023	MOVT - MOVIMENTO DE TERRA	m³	105,0	27,89	2.928,45	0,25	95,06
90791	SINAPI	KIT DE PORTA-PRONTA DE MADEIRA EM ACABAMENTO MELAMINICO BRANCO, FOLHA PESADA OU SUPERPESADA, 80X210CM, FIXAÇÃO COM PREENCHIMENTO PARCIAL DE ESPUMA EXPANSIVA - FORNECIMENTO E INSTALAÇÃO. AF_12/2019	ESQV - ESQUADRIAS/FERRAGENS/VIDROS	UN	2,0	1.427,56	2.855,12	0,25	95,30
96257	SINAPI	MONTAGEM E DESMONTAGEM DE FORMA DE PILARES CIRCULARES, COM ÁREA MÉDIA DAS SEÇÕES MENOR OU IGUAL A 0,28 M², PÉ-DIREITO SIMPLES, EM MADEIRA, 2 UTILIZAÇÕES. AF_06/2017	FUES - FUNDAÇÕES E ESTRUTURAS	m²	9,42	279,75	2.635,24	0,23	95,53
96523	SINAPI	ESCAVAÇÃO MANUAL PARA BLOCO DE COROAMENTO OU SAPATA (INCLUINDO ESCAVAÇÃO PARA COLOCAÇÃO DE FÓRMAS). AF_01/2024	MOVT - MOVIMENTO DE TERRA	m³	21,47	121,09	2.599,80	0,22	95,75
98104	SINAPI	CAIXA DE GORDURA SIMPLES (CAPACIDADE: 36L), RETANGULAR, EM ALVENARIA COM TIJOLOS CERÂMICOS MACIÇOS, DIMENSÕES INTERNAS = 0,2X0,4 M, ALTURA INTERNA = 0,8 M. AF_12/2020	INHI - INSTALAÇÕES HIDROS SANITÁRIAS	UN	5,0	479,49	2.397,45	0,21	95,96
103689	SINAPI	FORNECIMENTO E INSTALAÇÃO DE PLACA DE OBRA COM CHAPA GALVANIZADA E ESTRUTURA DE MADEIRA. AF_03/2022_PS	PAVI - PAVIMENTAÇÃO	m²	6,0	390,85	2.345,10	0,20	96,16
89402	SINAPI	TUBO, PVC, SOLDÁVEL, DN 25MM, INSTALADO EM RAMAL DE DISTRIBUIÇÃO DE ÁGUA - FORNECIMENTO E INSTALAÇÃO. AF_06/2022	INHI - INSTALAÇÕES HIDROS SANITÁRIAS	M	150,0	15,35	2.302,50	0,20	96,36
73859/002	SINAPI	CAPINA E LIMPEZA MANUAL DE TERRENO	SERP - SERVIÇOS PRELIMINARES	m²	990,0	2,23	2.207,70	0,19	96,55
100858	SINAPI	MICTORIO SIFONADO LOUÇA BRANCA - PADRAO MEDIO - FORNECIMENTO E INSTALAÇÃO. AF_01/2020	INHI - INSTALAÇÕES HIDROS SANITÁRIAS	UN	2,0	1.003,56	2.007,12	0,17	96,72
93595	SINAPI	TRANSPORTE COM CAMINHÃO BASCULANTE DE 10 M³, EM VIA URBANA EM PAVIMENTO PRIMÁRIO (UNIDADE: TXKM). AF_07/2020	TRAN - TRANSPORTES, CARGAS E DESCARGAS	TXKM	840,0	2,35	1.974,00	0,17	96,89
95875	SINAPI	TRANSPORTE COM CAMINHÃO BASCULANTE DE 10 M³, EM VIA URBANA PAVIMENTADA, DMT ATÉ 30 KM (UNIDADE: M3XKM). AF_07/2020	TRAN - TRANSPORTES, CARGAS E DESCARGAS	M3XKM	594,0	3,22	1.912,68	0,16	97,06
101494	SINAPI	ENTRADA DE ENERGIA ELÉTRICA, AEREA, MONOFÁSICA, COM CAIXA DE EMBUTIR, CABO DE 16 MM² E DISJUNTOR DIN 50A (NÃO INCLUSO O POSTE DE CONCRETO). AF_07/2020_PS	INEL - INSTALAÇÃO ELÉTRICA/ELETRIFICAÇÃO E ILUMINAÇÃO EXTERNA	UN	1,0	1.906,11	1.906,11	0,16	97,22
96527	SINAPI	ESCAVAÇÃO MANUAL PARA VIGA BALDRAME OU SAPATA CORRIDA (INCLUINDO ESCAVAÇÃO PARA COLOCAÇÃO DE FÓRMAS). AF_01/2024	MOVT - MOVIMENTO DE TERRA	m³	13,24	133,27	1.764,49	0,15	97,37
95728	SINAPI	ELETRODUTO RÍGIDO SOLDÁVEL, PVC, DN 32 MM (1"), APARENTE - FORNECIMENTO E INSTALAÇÃO. AF_10/2022	INEL - INSTALAÇÃO ELÉTRICA/ELETRIFICAÇÃO E ILUMINAÇÃO EXTERNA	M	50,0	33,77	1.688,50	0,15	97,52
91928	SINAPI	CABO DE COBRE FLEXÍVEL ISOLADO, 4 MM², ANTI-CHAMA 450/750 V, PARA CIRCUITOS TERMINAIS - FORNECIMENTO E INSTALAÇÃO. AF_03/2023	INEL - INSTALAÇÃO ELÉTRICA/ELETRIFICAÇÃO E ILUMINAÇÃO EXTERNA	M	200,0	8,03	1.606,00	0,14	97,66
91940	SINAPI	CAIXA RETANGULAR 4" X 2" MÉDIA (1,30 M DO PISO), PVC, INSTALADA EM PAREDE - FORNECIMENTO E INSTALAÇÃO. AF_03/2023	INEL - INSTALAÇÃO ELÉTRICA/ELETRIFICAÇÃO E ILUMINAÇÃO EXTERNA	UN	60,0	24,93	1.495,80	0,13	97,78
92004	SINAPI	TOMADA MÉDIA DE EMBUTIR (2 MÓDULOS), 2P+T 10 A, INCLUINDO SUPORTE E PLACA - FORNECIMENTO E INSTALAÇÃO. AF_03/2023	INEL - INSTALAÇÃO ELÉTRICA/ELETRIFICAÇÃO E ILUMINAÇÃO EXTERNA	UN	20,0	74,09	1.481,80	0,13	97,91
4718	ORSE	Caixa de inspeção em pvc 300mm	Conversão InfoWOrca	un	3,0	483,02	1.449,06	0,12	98,04
93008	SINAPI	ELETRODUTO RÍGIDO ROSCÁVEL, PVC, DN 50 MM (1 1/2"), PARA REDE ENTERRADA DE DISTRIBUIÇÃO DE ENERGIA ELÉTRICA - FORNECIMENTO E INSTALAÇÃO. AF_12/2021	INEL - INSTALAÇÃO ELÉTRICA/ELETRIFICAÇÃO E ILUMINAÇÃO EXTERNA	M	60,0	22,88	1.372,80	0,12	98,15
98509	SINAPI	PLANTIO DE ARBUSTO OU CERCA VIVA. AF_05/2018	URBA - URBANIZAÇÃO	UN	12,0	113,96	1.367,52	0,12	98,27
100982	SINAPI	CARGA, MANOBRAS E DESCARGA DE ENTULHO EM CAMINHÃO BASCULANTE 10 M³ - CARGA COM ESCAVADEIRA HIDRÁULICA (CAÇAMBA DE 0,80 M³ / 111 HP) E DESCARGA LIVRE (UNIDADE: M3). AF_07/2020	TRAN - TRANSPORTES, CARGAS E DESCARGAS	m³	118,8	11,36	1.349,56	0,12	98,39
92008	SINAPI	TOMADA BAIXA DE EMBUTIR (2 MÓDULOS), 2P+T 10 A, INCLUINDO SUPORTE E PLACA - FORNECIMENTO E INSTALAÇÃO. AF_03/2023	INEL - INSTALAÇÃO ELÉTRICA/ELETRIFICAÇÃO E ILUMINAÇÃO EXTERNA	UN	20,0	63,94	1.278,80	0,11	98,50
98511	SINAPI	PLANTIO DE ÁRVORE ORNAMENTAL COM ALTURA DE MUDA MAIOR QUE 2,00 M E MENOR OU IGUAL A 4,00 M. AF_05/2018	URBA - URBANIZAÇÃO	UN	4,0	307,23	1.228,92	0,11	98,60
91992	SINAPI	TOMADA ALTA DE EMBUTIR (1 MÓDULO), 2P+T 10 A, INCLUINDO SUPORTE E PLACA - FORNECIMENTO E INSTALAÇÃO. AF_03/2023	INEL - INSTALAÇÃO ELÉTRICA/ELETRIFICAÇÃO E ILUMINAÇÃO EXTERNA	UN	20,0	59,44	1.188,80	0,10	98,71
102264	SINAPI	TUBO DE PVC BRANCO PARA REDE COLETORA DE ESGOTO CONDOMINIAL DE PAREDE MACIÇA, DN 100 MM, JUNTA ELÁSTICA - FORNECIMENTO E ASSENTAMENTO. AF_01/2021	ASTU - ASSENTAMENTO DE TUBOS E PECAS	M	50,0	22,54	1.127,00	0,10	98,80
96619	SINAPI	LASTRO DE CONCRETO MAGRO, APLICADO EM BLOCOS DE COROAMENTO OU SAPATAS, ESPESSURA DE 5 CM. AF_01/2024	FUES - FUNDAÇÕES E ESTRUTURAS	m²	21,47	48,24	1.035,71	0,09	98,89
2097	ORSE	Pia de cozinha com bancada em aço inox, dim 1,00x0,60m, c/ 01 cuba, sifão cromado, válvula cromada e torneira cromada, concretada e assentada. Rev.03	Louças e Metais Sanitários	un	1,0	978,42	978,42	0,08	98,98

89712	SINAPI	TUBO PVC, SERIE NORMAL, ESGOTO PREDIAL, DN 50 MM, FORNECIDO E INSTALADO EM RAMAL DE DESCARGA OU RAMAL DE ESGOTO SANITARIO. AF_08/2022	INHI - INSTALAÇÕES HIDROS SANITÁRIAS	M	30,0	32,55	976,50	0,08	99,06
97637	SINAPI	REMOÇÃO DE TAPUME/ CHAPAS METÁLICAS E DE MADEIRA, DE FORMA MANUAL, SEM REAPROVEITAMENTO. AF_09/2023	SERP - SERVIÇOS PRELIMINARES	m²	268,0	3,61	967,48	0,08	99,14
86911	SINAPI	TORNEIRA CROMADA LONGA, DE PAREDE, 1/2" OU 3/4", PARA PIA DE COZINHA, PADRÃO POPULAR - FORNECIMENTO E INSTALAÇÃO. AF_01/2020	INHI - INSTALAÇÕES HIDROS SANITÁRIAS	UN	6,0	155,64	933,84	0,08	99,22
90107	SINAPI	ESCAVAÇÃO MECANIZADA DE VALA COM PROFUNDIDADE MAIOR QUE 1,5 M ATÉ 3,0 M (MÉDIA MONTANTE E JUSANTE/UMA COMPOSIÇÃO POR TRECHO), RETROESCAV. (0,28 M3), LARGURA MENOR QUE 0,8 M, EM SOLO DE 1A CATEGORIA, LOCAIS COM BAIXO NÍVEL DE INTERFERÊNCIA. AF_02/2021	MOVT - MOVIMENTO DE TERRA	m³	105,0	8,51	893,55	0,08	99,30
91953	SINAPI	INTERRUPTOR SIMPLES (1 MÓDULO), 10A/250V, INCLUINDO SUPORTE E PLACA - FORNECIMENTO E INSTALAÇÃO. AF_03/2023	INEL - INSTALAÇÃO ELÉTRICA/ELETRIFICAÇÃO E ILUMINAÇÃO EXTERNA	UN	20,0	39,40	788,00	0,07	99,37
001	Próprio	FORNECIMENTO E INSTALAÇÃO DE TORNEIRA DE JARDIM	FOMA - FORNECIMENTO DE MATERIAIS E EQUIPAMENTOS	UN	10,0	78,11	781,10	0,07	99,44
89711	SINAPI	TUBO PVC, SERIE NORMAL, ESGOTO PREDIAL, DN 40 MM, FORNECIDO E INSTALADO EM RAMAL DE DESCARGA OU RAMAL DE ESGOTO SANITARIO. AF_08/2022	INHI - INSTALAÇÕES HIDROS SANITÁRIAS	M	30,0	25,95	778,50	0,07	99,50
92720	SINAPI	CONCRETAGEM DE PILARES, FCK = 25 MPa, COM USO DE BOMBA EM EDIFICAÇÃO COM SEÇÃO MÉDIA DE PILARES MENOR OU IGUAL A 0,25 MP - LANÇAMENTO, ADENSAMENTO E ACABAMENTO. AF_12/2015	FUES - FUNDAÇÕES E ESTRUTURAS	m³	0,78	869,48	678,19	0,06	99,56
96977	SINAPI	CORDOALHA DE COBRE NU 50 MM², ENTERRADA - FORNECIMENTO E INSTALAÇÃO. AF_08/2023	INEL - INSTALAÇÃO ELÉTRICA/ELETRIFICAÇÃO E ILUMINAÇÃO EXTERNA	M	10,0	66,73	667,30	0,06	99,62
89708	SINAPI	CAIXA SIFONADA, PVC, DN 150 X 185 X 75 MM, JUNTÁ ELÁSTICA, FORNECIDA E INSTALADA EM RAMAL DE DESCARGA OU EM RAMAL DE ESGOTO SANITARIO. AF_08/2022	INHI - INSTALAÇÕES HIDROS SANITÁRIAS	UN	5,0	128,30	641,50	0,06	99,67
91917	SINAPI	CURVA 90 GRAUS PARA ELETRODUTO, PVC, ROSCAVEL, DN 32 MM (1"), PARA CIRCUITOS TERMINAIS, INSTALADA EM PAREDE - FORNECIMENTO E INSTALAÇÃO. AF_03/2023	INEL - INSTALAÇÃO ELÉTRICA/ELETRIFICAÇÃO E ILUMINAÇÃO EXTERNA	UN	20,0	30,12	602,40	0,05	99,73
101875	SINAPI	QUADRO DE DISTRIBUIÇÃO DE ENERGIA EM CHAPA DE AÇO GALVANIZADO, DE EMBUTIR, COM BARRAMENTO TRIFÁSICO, PARA 12 DISJUNTORES DIN 100A - FORNECIMENTO E INSTALAÇÃO. AF_10/2020	INEL - INSTALAÇÃO ELÉTRICA/ELETRIFICAÇÃO E ILUMINAÇÃO EXTERNA	UN	1,0	455,57	455,57	0,04	99,76
89714	SINAPI	TUBO PVC, SERIE NORMAL, ESGOTO PREDIAL, DN 100 MM, FORNECIDO E INSTALADO EM RAMAL DE DESCARGA OU RAMAL DE ESGOTO SANITARIO. AF_08/2022	INHI - INSTALAÇÕES HIDROS SANITÁRIAS	M	10,0	45,34	453,40	0,04	99,80
104328	SINAPI	CAIXA SIFONADA, COM GRELHA QUADRADA, PVC, DN 150 X 150 X 50 MM, JUNTÁ SOLDÁVEL, FORNECIDA E INSTALADA EM RAMAL DE DESCARGA OU EM RAMAL DE ESGOTO SANITARIO. AF_08/2022	INHI - INSTALAÇÕES HIDROS SANITÁRIAS	UN	5,0	87,96	439,80	0,04	99,84
96985	SINAPI	HASTE DE ATERRAMENTO, DIÂMETRO 5/8", COM 3 METROS - FORNECIMENTO E INSTALAÇÃO. AF_08/2023	INEL - INSTALAÇÃO ELÉTRICA/ELETRIFICAÇÃO E ILUMINAÇÃO EXTERNA	UN	3,0	102,24	306,72	0,03	99,87
95644	SINAPI	KIT CAVALETE PARA MEDIÇÃO DE ÁGUA - ENTRADA INDIVIDUALIZADA, EM PVC DN 32 MM (1"), PARA 1 MEDIDOR - FORNECIMENTO E INSTALAÇÃO (EXCLUSIVE HIDRÔMETRO). AF_03/2024	INHI - INSTALAÇÕES HIDROS SANITÁRIAS	UN	1,0	257,25	257,25	0,02	99,89
89778	SINAPI	LUVA SIMPLES, PVC, SERIE NORMAL, ESGOTO PREDIAL, DN 100 MM, JUNTÁ ELÁSTICA, FORNECIDO E INSTALADO EM RAMAL DE DESCARGA OU RAMAL DE ESGOTO SANITARIO. AF_08/2022	INHI - INSTALAÇÕES HIDROS SANITÁRIAS	UN	10,0	19,95	199,50	0,02	99,91
90084	SINAPI	ESCAVAÇÃO MECANIZADA DE VALA COM PROF. MAIOR QUE 1,5 M ATÉ 3,0 M (MÉDIA MONTANTE E JUSANTE/UMA COMPOSIÇÃO POR TRECHO), ESCAVADEIRA (0,8 M3), LARGURA ATÉ 1,5 M, EM SOLO DE 1A CATEGORIA, EM LOCAIS COM ALTO NÍVEL DE INTERFERÊNCIA. AF_02/2021	MOVT - MOVIMENTO DE TERRA	m³	14,52	13,09	190,06	0,02	99,92
89731	SINAPI	JOELHO 90 GRAUS, PVC, SERIE NORMAL, ESGOTO PREDIAL, DN 50 MM, JUNTÁ ELÁSTICA, FORNECIDO E INSTALADO EM RAMAL DE DESCARGA OU RAMAL DE ESGOTO SANITARIO. AF_08/2022	INHI - INSTALAÇÕES HIDROS SANITÁRIAS	UN	10,0	18,55	185,50	0,02	99,94
95674	SINAPI	HIDRÔMETRO DN 1/2", 3,0 M3/H - FORNECIMENTO E INSTALAÇÃO. AF_03/2024	INHI - INSTALAÇÕES HIDROS SANITÁRIAS	UN	1,0	151,30	151,30	0,01	99,95
89726	SINAPI	JOELHO 45 GRAUS, PVC, SERIE NORMAL, ESGOTO PREDIAL, DN 40 MM, JUNTÁ SOLDÁVEL, FORNECIDO E INSTALADO EM RAMAL DE DESCARGA OU RAMAL DE ESGOTO SANITARIO. AF_08/2022	INHI - INSTALAÇÕES HIDROS SANITÁRIAS	UN	10,0	12,26	122,60	0,01	99,96
89753	SINAPI	LUVA SIMPLES, PVC, SERIE NORMAL, ESGOTO PREDIAL, DN 50 MM, JUNTÁ ELÁSTICA, FORNECIDO E INSTALADO EM RAMAL DE DESCARGA OU RAMAL DE ESGOTO SANITARIO. AF_08/2022	INHI - INSTALAÇÕES HIDROS SANITÁRIAS	UN	10,0	10,80	108,00	0,01	99,97
104750	SINAPI	CONECTOR GRAMPO METÁLICO TIPO OLHAL, PARA SPDA, PARA HASTE DE ATERRAMENTO DE 5/8" E CABOS DE 10 A 50 MM2 - FORNECIMENTO E INSTALAÇÃO. AF_08/2023	INEL - INSTALAÇÃO ELÉTRICA/ELETRIFICAÇÃO E ILUMINAÇÃO EXTERNA	UN	4,0	20,63	82,52	0,01	99,98
93655	SINAPI	DISJUNTOR MONOPOLAR TIPO DIN, CORRENTE NOMINAL DE 20A - FORNECIMENTO E INSTALAÇÃO. AF_10/2020	INEL - INSTALAÇÃO ELÉTRICA/ELETRIFICAÇÃO E ILUMINAÇÃO EXTERNA	UN	5,0	15,50	77,50	0,01	99,99
103042	SINAPI	REGISTRO DE ESFERA, PVC, ROSCAVEL, COM BORBOLETA, 3/4" - FORNECIMENTO E INSTALAÇÃO. AF_08/2021	INHI - INSTALAÇÕES HIDROS SANITÁRIAS	UN	2,0	36,46	72,92	0,01	99,99
93654	SINAPI	DISJUNTOR MONOPOLAR TIPO DIN, CORRENTE NOMINAL DE 16A - FORNECIMENTO E INSTALAÇÃO. AF_10/2020	INEL - INSTALAÇÃO ELÉTRICA/ELETRIFICAÇÃO E ILUMINAÇÃO EXTERNA	UN	5,0	13,88	69,40	0,01	100,00
93658	SINAPI	DISJUNTOR MONOPOLAR TIPO DIN, CORRENTE NOMINAL DE 40A - FORNECIMENTO E INSTALAÇÃO. AF_10/2020	INEL - INSTALAÇÃO ELÉTRICA/ELETRIFICAÇÃO E ILUMINAÇÃO EXTERNA	UN	1,0	25,19	25,19	0,00	100,00

				Total sem BDI		R\$ 885.450,62			
				Total do BDI		R\$ 278.543,89			
				Total Geral		R\$ 1.163.994,51			

TARCISIO LICAR  
SUPRIANO:61195370318

Assinado de forma digital por  
TARCISIO LICAR  
SUPRIANO:61195370318  
Dados: 2024.07.16 17:09:16 -03'00'

MEMORIAL DE CÁLCULO			
CONSTRUÇÃO	UND	QUANTIDADE	TOTAL
<b>SERVIÇOS PRELIMINARES</b>			
FORNECIMENTO E INSTALAÇÃO DE PLACA DE OBRA COM CHAPA GALVANIZADA E ESTRUTURA DE MADEIRA. AF_03/2022 PS			
perímetro (m) x altura (m)	M²	2,00 x 3,00 =	6,00
TAPUME COM TELHA METÁLICA. AF_03/2024			
perímetro (m) x altura (m)	M²	134,00 x 2,00 =	268,00
EXECUÇÃO DE DEPÓSITO EM CANTEIRO DE OBRA EM CHAPA DE MADEIRA COMPENSADA, NÃO INCLUSO MOBILIÁRIO. AF_04/2016			
largura (m) x comprimento (m)	M²	5,00 x 4,00 =	20,00
LOCAÇÃO CONVENCIONAL DE OBRA, UTILIZANDO GABARITO DE TÁBUAS CORRIDAS PONTALETADAS A CADA 2,00M - 2 UTILIZAÇÕES. AF_03/2024	M	=45+45+20+20	130,00
<b>ADMINISTRAÇÃO DA OBRA</b>			
ENGENHEIRO CIVIL DE OBRA PLENO COM ENCARGOS COMPLEMENTARES	H	150,00	150,00
ENCARREGADO GERAL COM ENCARGOS COMPLEMENTARES	H	150,00	150,00
<b>FUNDAÇÃO</b>			
ESCAVAÇÃO MANUAL PARA BLOCO DE COROAMENTO OU SAPATA (INCLUINDO ESCAVAÇÃO PARA COLOCAÇÃO DE FORMAS). AF_01/2024			
((largura (m) x comprimento (m)) x quantidade) x profundidade (m)	M³	=((1,0*1,20)*16)+(0,87*0,87)*3*1	21,47
LASTRO DE CONCRETO MAGRO. APLICADO EM BLOCOS DE COROAMENTO OU SAPATAS. ESPESSURA DE 5 CM. AF_01/2024			
largura (m) x comprimento (m)	M²	=(1,0*1,20)*16+(0,87*0,87)*3	21,47
ARMAÇÃO DE SAPATA ISOLADA. VIGA BALDRAME E SAPATA CORRIDA UTILIZANDO AÇO CA-50 DE 8 MM - MONTAGEM. AF_01/2024	KG	580,80	580,80
CONCRETAGEM DE SAPATA. FCK 30 MPA, COM USO DE JERICA - LANÇAMENTO, ADENSAMENTO E ACABAMENTO. AF_01/2024			
((área 1 da sapata (m²) x altura (m) + (área 2 da sapata (m²)) x altura (m))/2) x quantidade + ((área 3 da sapata (m²) x altura (m) + (área 2 da sapata (m²) x altura (m))/2) x quantidade	M³	=(((0,8*0,25)+(0,8*0,3))*12+(((0,45*0,25)+(0,45*0,3))*3)	6,02
VIGAS BALDRAME			
ESCAVAÇÃO MANUAL PARA VIGA BALDRAME OU SAPATA CORRIDA (INCLUINDO ESCAVAÇÃO PARA COLOCAÇÃO DE FORMAS). AF_01/2024			
comprimento (m) x largura (m) x altura (m)	M³	=236,42*0,14*0,40	13,24
FABRICAÇÃO, MONTAGEM E DESMONTAGEM DE FORMA PARA VIGA BALDRAME, EM CHAPA DE MADEIRA COMPENSADA RESINADA, E=17 MM, 4 UTILIZAÇÕES. AF_01/2024	M²	158,88	158,88
ARMAÇÃO DE SAPATA ISOLADA, VIGA BALDRAME E SAPATA CORRIDA UTILIZANDO AÇO CA-50 DE 10 MM - MONTAGEM. AF_01/2024	KG	1.059,75	1.059,75
CONCRETAGEM DE BLOCO DE COROAMENTO OU VIGA BALDRAME, FCK 30 MPA, COM USO DE JERICA - LANÇAMENTO, ADENSAMENTO E ACABAMENTO. AF_01/2024			
comprimento (m) x largura (m) x altura (m)	M³	=236,42*0,14*0,40	13,24
IMPERMEABILIZAÇÃO DE SUPERFÍCIE COM MANTA ASFÁLTICA, DUAS CAMADAS, INCLUSIVE APLICAÇÃO DE PRIMER ASFÁLTICO, E=3MM E E=4MM. AF_09/2023	m²	72,24	221,67
<b>INFRA-ESTRUTURA</b>			
<b>LIGAÇÃO DE ÁGUA</b>			
KIT CAVALETE PARA MEDIÇÃO DE ÁGUA - ENTRADA INDIVIDUALIZADA, EM PVC DN 32 MM (1"), PARA 1 MEDIDOR - FORNECIMENTO E INSTALAÇÃO (EXCLUSIVE HIDRÔMETRO). AF_03/2024	UN	1,00	1,00
HIDROMETRO DN 1/2", 3,0 M3/H - FORNECIMENTO E INSTALAÇÃO. AF_03/2024	UN	1,00	1,00
ESCAVAÇÃO MECANIZADA DE VALA COM PROFUNDIDADE MAIOR QUE 1,5 M ATÉ 3,0 M (MÉDIA MONTANTE E JUSANTE/UMA COMPOSIÇÃO POR TRECHO), RETROESCAV. (0,26 M3), LARGURA MENOR QUE 0,8 M, EM SOLO DE 1ª CATEGORIA, LOCAIS COM BAIXO NÍVEL DE INTERFERÊNCIA. AF_02/2021			
comprimento (m) x largura (m) x altura (m) x taxa e empolamento	M³	=10*5*1,5*1,4	105,00
TRANSPORTE COM CAMINHÃO BASCULANTE DE 10 M³, EM VIA URBANA EM REVESTIMENTO PRIMÁRIO (UNIDADE: TXKM). AF_07/2020			
volume de expurgo (m³)= (10,00m x 5,00m x 1,50m) x 1,4 (taxa de empolamento)= 105,00m³			
transformando o m³ em ton = (volume (m³) x peso específico) = 105,00 x 1,6 = 168t			
bota-fora (t) x DMT (KM)= 168 x 5,0 = 840txkm	TXKM	840,00	840,00
REATERRO MECANIZADO DE VALA COM RETROESCAVEIRA (CAPACIDADE DA CAÇAMBA DA RETRO: 0,26 M³/POÊNCIA: 88 HP), LARGURA ATÉ 0,8 M, PROFUNDIDADE ATÉ 1,5 M, COM SOLO (SEM SUBSTITUIÇÃO) DE 1ª CATEGORIA, COM COMPACTADOR DE SOLOS DE PERCUSSÃO. AF_08/2023			
comprimento (m) x largura (m) x altura (m)	M³	=22*45*0,50	495
<b>CONTRAPISO</b>			
LASTRO COM PREPARO DE FUNDO, LARGURA MAIOR OU IGUAL A 1,5 M, COM CAMADA DE AREIA, LANÇAMENTO MANUAL. AF_08/2020			
área (m²) x espessura da camada (m)	M³	=774,5*0,04	30,98
CONCRETO MAGRO PARA LASTRO, TRAÇO 1:4,5:4,5 (EM MASSA SECA DE CIMENTO/ AREIA MÉDIA/ BRITA 1) - PREPARO MECÂNICO COM BETONEIRA 400 L. AF_05/2021			
área (m²) x espessura da camada (m)	M³	=774,5*0,03	23,235
<b>SUPERESTRUTURA</b>			
<b>PILARES RETANGULARES</b>			
MONTAGEM E DESMONTAGEM DE FORMA DE PILARES RETANGULARES E ESTRUTURAS SIMILARES, PE-DIREITO SIMPLES, EM CHAPA DE MADEIRA COMPENSADA RESINADA, 2 UTILIZAÇÕES. AF_09/2020	M²	69,00	69,00
ARMAÇÃO DE PILAR OU VIGA DE ESTRUTURA CONVENCIONAL DE CONCRETO ARMADO UTILIZANDO AÇO CA-50 DE 10,0 MM - MONTAGEM. AF_06/2022	KG	460,00	460,00
CONCRETAGEM DE PILARES, FCK = 25 MPA, COM USO DE BALDES - LANÇAMENTO, ADENSAMENTO E ACABAMENTO. AF_02/2022			
(largura (m) x comprimento (m) x altura (m)) x quantidade	M³	=(0,14*0,30*3,70)*40	6,216
<b>PILARES CIRCULARES</b>			
MONTAGEM E DESMONTAGEM DE FORMA DE PILARES CIRCULARES, COM ÁREA MÉDIA DAS SEÇÕES MENOR OU IGUAL A 0,28 M², PE-DIREITO SIMPLES, EM MADEIRA, 2 UTILIZAÇÕES. AF_06/2017	M²	69,00	69,00
ARMAÇÃO DE PILAR OU VIGA DE ESTRUTURA CONVENCIONAL DE CONCRETO ARMADO UTILIZANDO AÇO CA-50 DE 10,0 MM - MONTAGEM. AF_06/2022	KG	460,00	460,00
CONCRETAGEM DE PILARES, FCK = 25 MPA, COM USO DE BOMBA EM EDIFICAÇÃO COM SEÇÃO MÉDIA DE PILARES MENOR OU IGUAL A 0,25 M² - LANÇAMENTO, ADENSAMENTO E ACABAMENTO. AF_12/2015			
(área x altura (m)) x quantidade	M³	=(((3,14*(0,3^2))/4)*3,70)*3	0,784215
<b>VIGAS</b>			
MONTAGEM E DESMONTAGEM DE FORMA DE VIGA, ESCORAMENTO COM GARFO DE MADEIRA, PE-DIREITO SIMPLES, EM CHAPA DE MADEIRA RESINADA, 4 UTILIZAÇÕES. AF_09/2020	M²	158,88	158,88
ARMAÇÃO DE PILAR OU VIGA DE ESTRUTURA CONVENCIONAL DE CONCRETO ARMADO UTILIZANDO AÇO CA-50 DE 10,0 MM - MONTAGEM. AF_06/2022	KG	1059,20	1059,20
CONCRETAGEM DE VIGAS E LAJES, FCK=25 MPA, PARA QUALQUER TIPO DE LAJE COM BALDES EM EDIFICAÇÃO TERRELA - LANÇAMENTO, ADENSAMENTO E ACABAMENTO. AF_02/2022			
(largura (m) x comprimento (m) x altura (m)) x quantidade	M³	=236,42*0,14*0,40	13,24
<b>REVESTIMENTO DE PISO E PISCINA</b>			
<b>TIPO DE PISO</b>			
PISO EM GRANILITE, MARMORITE OU GRANITINA EM AMBIENTES INTERNOS, COM ESPESSURA DE 8 MM, INCLUSO MISTURA EM BETONEIRA, COLOCAÇÃO DAS JUNTAS, APLICAÇÃO DO PISO, 4 POLIMENTOS COM POLITRIZ, ESTUCAMENTO, SELADOR E CERA. AF_06/2022	M²	679,05	679,05
REVESTIMENTO CERÂMICO PARA PISO COM PLACAS TIPO PORCELANATO DE DIMENSÕES 45X45 CM APLICADA EM AMBIENTES DE ÁREA MAIOR QUE 10 M². AF_02/2023 PE	M²	95,45	95,45
REVESTIMENTO CERÂMICO PARA PAREDES EXTERNAS EM PASTILHAS DE PORCELANA 5 X 5 CM (PLACAS DE 30 X 30 CM), ALINHADAS A PRUMO. AF_02/2023	M²	95,00	95,00
<b>ALVENARIA</b>			
ALVENARIA DE VEDAÇÃO DE BLOCOS CERÂMICOS FURADOS NA HORIZONTAL DE 9X19X29 CM (ESPESSURA 9 CM) E ARGAMASSA DE ASSENTAMENTO COM PREPARO MANUAL. AF_12/2021	M²	1100,5	1100,5

ALVENARIA DE BLOCOS DE CONCRETO ESTRUTURAL 14X19X29 CM (ESPESSURA 14 CM), FBK = 14 MPA, UTILIZANDO COLHER DE PEDREIRO. AF_10/2022	M²	119,6	119,6
<b>FORRO</b>			
FORRO EM REGUAS DE PVC, LISO, PARA AMBIENTES RESIDENCIAIS, INCLUSIVE ESTRUTURA UNIDIRECIONAL DE FIXAÇÃO. AF_08/2023_PS	M²	260,00	260,00
<b>TELHADO</b>			
TELHAMENTO COM TELHA CERAMICA CAPA-CANAL, TIPO PLAN, COM ATE 2 AGUAS, INCLUSO TRANSPORTE VERTICAL. AF_07/2019	M²	260,00	260,00
TRAMA DE MADEIRA COMPOSTA POR TERÇAS PARA TELHADOS DE ATE 2 AGUAS PARA TELHA ONDULADA DE FIBROCIMENTO, METALICA, PLÁSTICA OU TERMOACÚSTICA, INCLUSO TRANSPORTE VERTICAL. AF_07/2019	M²	260,00	260,00
FABRICAÇÃO E INSTALAÇÃO DE MEIA TESOURA DE MADEIRA NAO APARELHADA, COM VAO DE 10 M, PARA TELHA CERAMICA OU DE CONCRETO, INCLUSO IÇAMENTO. AF_07/2019	UN	8,00	8,00
CALHA EM CHAPA DE AÇO GALVANIZADO NUMERO 24, DESENVOLVIMENTO DE 100 CM, INCLUSO TRANSPORTE VERTICAL. AF_07/2019	M	30,00	30,00
RUFO EM CHAPA DE AÇO GALVANIZADO NUMERO 24, CORTE DE 25 CM, INCLUSO TRANSPORTE VERTICAL. AF_07/2019	M	60,00	60,00
<b>REVESTIMENTO DE PAREDES</b>			
<b>Externo</b>			
CHAPISCO APLICADO EM ALVENARIA (COM PRESENÇA DE VAOS) E ESTRUTURAS DE CONCRETO DE FACHADA, COM COLHER DE PEDREIRO. ARGAMASSA TRAÇO 1:3 COM PREPARO EM BETONEIRA 400L. AF_10/2022	M²	702,55	702,55
EMBOÇO OU MASSA ÚNICA EM ARGAMASSA TRAÇO 1:2:8; PREPARO MECÂNICO COM BETONEIRA 400 L, APLICADA MANUALMENTE NAS PAREDES INTERNAS DA SACADA, ESPESSURA DE 25 MM, SEM USO DE TELA METÁLICA DE REFORÇO CONTRA FISSURAÇÃO. AF_08/2022	M²	702,55	702,55
<b>Interno</b>			
CHAPISCO APLICADO EM ALVENARIA (COM PRESENÇA DE VAOS) E ESTRUTURAS DE CONCRETO DE FACHADA, COM COLHER DE PEDREIRO. ARGAMASSA TRAÇO 1:3 COM PREPARO EM BETONEIRA 400L. AF_10/2022	M²	377,77	377,77
EMBOÇO OU MASSA ÚNICA EM ARGAMASSA TRAÇO 1:2:8; PREPARO MECÂNICO COM BETONEIRA 400 L, APLICADA MANUALMENTE NAS PAREDES INTERNAS DA SACADA, ESPESSURA DE 25 MM, SEM USO DE TELA METÁLICA DE REFORÇO CONTRA FISSURAÇÃO. AF_08/2022	M²	377,77	377,77
REVESTIMENTO CERÂMICO PARA PAREDES INTERNAS COM PLACAS TIPO ESMALTADA EXTRA DE DIMENSÕES 33X45 CM APLICADAS NA ALTURA INTEIRA DAS PAREDES. AF_02/2023_PE	M²	152,74	152,74
<b>ESQUADRIAS</b>			
<b>Portas</b>			
KIT DE PORTA-PRONTA DE MADEIRA EM ACABAMENTO MELAMINICO BRANCO, FOLHA PESADA OU SUPERPESADA, 90X210CM, FIXAÇÃO COM PREENCHIMENTO TOTAL DE ESPUMA EXPANSIVA - FORNECIMENTO E INSTALAÇÃO. AF_12/2019	UN	2,00	2,00
KIT DE PORTA-PRONTA DE MADEIRA EM ACABAMENTO MELAMINICO BRANCO, FOLHA PESADA OU SUPERPESADA, 80X210CM, FIXAÇÃO COM PREENCHIMENTO PARCIAL DE ESPUMA EXPANSIVA - FORNECIMENTO E INSTALAÇÃO. AF_12/2019	UN	2,00	2,00
PORTA EM ALUMINIO DE ABRIR TIPO VENEZIANA COM GUARNIÇÃO, FIXAÇÃO COM PARAFUSOS - FORNECIMENTO E INSTALAÇÃO. AF_12/2019	M²	4,32	4,32
<b>Janelas</b>			
JANELA DE ALUMINIO TIPO MAXIM-AR, COM VIDROS, BATENTE E FERRAGENS. EXCLUSIVE ALIZAR, ACABAMENTO E CONTRAMARCO. FORNECIMENTO E INSTALAÇÃO. AF_12/2019	M²	3,00	3,00
JANELA DE ALUMINIO TIPO MAXIM-AR, COM VIDROS, BATENTE E FERRAGENS. EXCLUSIVE ALIZAR, ACABAMENTO E CONTRAMARCO. FORNECIMENTO E INSTALAÇÃO. AF_12/2019	M²	0,72	0,72
<b>Gradil</b>			
GRADIL EM FERRO FIXADO EM VÃOS DE JANELAS, FORMADO POR BARRAS CHATAS DE 25X4,8 MM. AF_04/2019	M²	25,00	25,00
<b>PINTURA</b>			
<b>Paredes Externas</b>			
APLICAÇÃO MANUAL DE MASSA ACRILICA EM PAREDES EXTERNAS DE CASAS, DUAS DEMAÓS. AF_03/2024	M²	902,55	902,55
PINTURA LATEX ACRILICA PREMIUM, APLICAÇÃO MANUAL EM PAREDES, DUAS DEMAOS. AF_04/2023	M²	902,55	902,55
<b>Paredes Internas</b>			
APLICAÇÃO MANUAL DE FUNDO SELADOR ACRILICO EM PAREDES EXTERNAS DE CASAS. AF_03/2024	M²	500,00	500,00
EMASSAMENTO COM MASSA LATEX, APLICAÇÃO EM PAREDE, UMA DEMAÓ, LIXAMENTO MANUAL. AF_04/2023	M²	500,00	500,00
APLICAÇÃO MANUAL DE PINTURA COM TINTA LATEX PVA EM PAREDES, DUAS DEMAOS. AF_06/2014	M²	500,00	500,00
<b>MARMORES E GRANITOS</b>			
BANCADA DE GRANITO CINZA POLIDO, DE 1,50 X 0,60 M, PARA PIA DE COZINHA - FORNECIMENTO E INSTALAÇÃO. AF_01/2020	UN	5,00	5,00
DIVISORIA SANITÁRIA, TIPO CABINE, EM GRANITO CINZA POLIDO, ESP = 3CM, ASSENTADO COM ARGAMASSA COLANTE AC III-E, EXCLUSIVE FERRAGENS. AF_01/2021	M²	11,80	11,80
<b>INSTALAÇÕES ELÉTRICAS</b>			
ESCAVAÇÃO MANUAL DE VALA COM PROFUNDIDADE MENOR OU IGUAL A 1,30 M. AF_02/2021	M³	25,00	25,00
REATERRO MANUAL DE VALAS, COM PLACA VIBRATORIA. AF_08/2023	M³	25,00	25,00
ELETRODUTO RÍGIDO ROSCAVEL, PVC, DN 50 MM (1 1/2"), PARA REDE ENTERRADA DE DISTRIBUIÇÃO DE ENERGIA ELETRICA - FORNECIMENTO E INSTALAÇÃO. AF_12/2021	M	60,00	60,00
ELETRODUTO RÍGIDO SOLDÁVEL, PVC, DN 32 MM (1"), APARENTE - FORNECIMENTO E INSTALAÇÃO. AF_10/2022	M	50,00	50,00
ELETRODUTO FLEXÍVEL CORRUGADO, PVC, DN 25 MM (3/4"), PARA CIRCUITOS TERMINAIS, INSTALADO EM FORRO - FORNECIMENTO E INSTALAÇÃO. AF_03/2023	M	200,00	200,00
CURVA 90 GRAUS PARA ELETRODUTO, PVC, ROSCAVEL, DN 32 MM (1"), PARA CIRCUITOS TERMINAIS, INSTALADA EM PAREDE - FORNECIMENTO E INSTALAÇÃO. AF_03/2023	UN	20,00	20,00
DISJUNTOR MONOPOLAR TIPO DIN, CORRENTE NOMINAL DE 40A - FORNECIMENTO E INSTALAÇÃO. AF_10/2020	UN	1,00	1,00
DISJUNTOR MONOPOLAR TIPO DIN, CORRENTE NOMINAL DE 20A - FORNECIMENTO E INSTALAÇÃO. AF_10/2020	UN	5,00	5,00
DISJUNTOR MONOPOLAR TIPO DIN, CORRENTE NOMINAL DE 16A - FORNECIMENTO E INSTALAÇÃO. AF_10/2020	UN	5,00	5,00
ENTRADA DE ENERGIA ELÉTRICA, AÉREA, MONOFÁSICA, COM CAIXA DE EMBUTIR, CABO DE 16 MM2 E DISJUNTOR DIN 50A (NAO INCLUSO O POSTE DE CONCRETO). AF_07/2020_PS	UN	1,00	1,00
QUADRO DE DISTRIBUIÇÃO DE ENERGIA EM CHAPA DE AÇO GALVANIZADO, DE EMBUTIR, COM BARRAMENTO TRIFÁSICO, PARA 12 DISJUNTORES DIN 100A - FORNECIMENTO E INSTALAÇÃO. AF_10/2020	UN	1,00	1,00
TOMADA BAIXA DE EMBUTIR (2 MÓDULOS), 2P+T 10 A, INCLUINDO SUPORTE E PLACA - FORNECIMENTO E INSTALAÇÃO. AF_03/2023	UN	20,00	20,00
TOMADA MÉDIA DE EMBUTIR (2 MÓDULOS), 2P+T 10 A, INCLUINDO SUPORTE E PLACA - FORNECIMENTO E INSTALAÇÃO. AF_03/2023	UN	20,00	20,00
TOMADA ALTA DE EMBUTIR (1 MÓDULO), 2P+T 10 A, INCLUINDO SUPORTE E PLACA - FORNECIMENTO E INSTALAÇÃO. AF_03/2023	UN	20,00	20,00
INTERRUPTOR SIMPLES (1 MÓDULO), 10A/250V, INCLUINDO SUPORTE E PLACA - FORNECIMENTO E INSTALAÇÃO. AF_03/2023	UN	20,00	20,00
HASTE DE ATERRAMENTO, DIÂMETRO 5/8", COM 3 METROS - FORNECIMENTO E INSTALAÇÃO. AF_08/2023	UN	3,00	3,00
CONECTOR GRAMPO METÁLICO TIPO OLHAL, PARA SPDA, PARA HASTE DE ATERRAMENTO DE 5/8" E CABOS DE 10 A 50 MM2 - FORNECIMENTO E INSTALAÇÃO. AF_08/2023	UN	4,00	4,00
CORDOALHA DE COBRE NU 50 MM², ENTERRADA - FORNECIMENTO E INSTALAÇÃO. AF_08/2023	M	10,00	10,00
CAIXA RETANGULAR 4" X 2" MÉDIA (1,30 M DO PISO), PVC, INSTALADA EM PAREDE - FORNECIMENTO E INSTALAÇÃO. AF_03/2023	UN	60,00	60,00
CABO DE COBRE FLEXÍVEL ISOLADO, 2,5 MM², ANTI-CHAMA 450/750 V, PARA CIRCUITOS TERMINAIS - FORNECIMENTO E INSTALAÇÃO. AF_03/2023	M	600,00	600,00
CABO DE COBRE FLEXÍVEL ISOLADO, 4 MM², ANTI-CHAMA 450/750 V, PARA CIRCUITOS TERMINAIS - FORNECIMENTO E INSTALAÇÃO. AF_03/2023	M	200,00	200,00
CABO DE COBRE FLEXÍVEL ISOLADO, 16 MM², 0,6/1,0 KV, PARA REDE AÉREA DE DISTRIBUIÇÃO DE ENERGIA ELÉTRICA DE BAIXA TENSÃO - FORNECIMENTO E INSTALAÇÃO. AF_07/2020	M	150,00	150,00
CABO DE COBRE FLEXÍVEL ISOLADO, 16 MM², 0,6/1,0 KV, PARA REDE AÉREA DE DISTRIBUIÇÃO DE ENERGIA ELÉTRICA DE BAIXA TENSÃO - FORNECIMENTO E INSTALAÇÃO. AF_07/2020	M	150,00	150,00
Caixa de passagem em alvenaria de tijolos maciços esp. = 0,12m, dim. int. = 0.50 x 0.50 x 0.40m, com tampa em tela de proteção metálica com dobradiça e porta cadeado	UN	8,00	8,00
POSTE DE AÇO CONICO CONTINUO CURVO DUPL0, 2 PETALAS, ENGASTADO, H=9M, INCLUSIVE LUMINARIAS COM LAMPADAS - FORNECIMENTO E INSTALACAO. AF_11/2019	UN	6,00	6,00
<b>INSTALAÇÕES HIDROSSANITÁRIAS</b>			
ESCAVAÇÃO MANUAL DE VALA COM PROFUNDIDADE MENOR OU IGUAL A 1,30 M. AF_02/2021	M³	80,00	80,00
REATERRO MANUAL DE VALAS, COM PLACA VIBRATORIA. AF_08/2023	M³	80,00	80,00
TUBO, PVC, SOLDÁVEL, DN 25MM, INSTALADO EM RAMAL DE DISTRIBUIÇÃO DE ÁGUA - FORNECIMENTO E INSTALAÇÃO. AF_06/2022	M	150,00	150,00
TUBO DE PVC BRANCO PARA REDE COLETOIRA DE ESGOTO CONDOMINIAL DE PAREDE MACIÇA, DN 100 MM, JUNTA ELÁSTICA - FORNECIMENTO E ASSENTAMENTO. AF_01/2021	M	50,00	50,00
TUBO PVC, SÉRIE NORMAL, ESGOTO PREDIAL, DN 40 MM, FORNECIDO E INSTALADO EM RAMAL DE DESCARGA OU RAMAL DE ESGOTO SANITÁRIO. AF_08/2022	M	30,00	30,00
FORNECIMENTO E INSTALAÇÃO DE TORNEIRA DE JARDIM	UN	10,00	10,00
TUBO PVC, SÉRIE NORMAL, ESGOTO PREDIAL, DN 50 MM, FORNECIDO E INSTALADO EM RAMAL DE DESCARGA OU RAMAL DE ESGOTO SANITÁRIO. AF_08/2022	M	30,00	30,00
REGISTRO DE ESFERA, PVC, ROSCAVEL, COM BORBOLETA, 3/4" - FORNECIMENTO E INSTALAÇÃO. AF_08/2021	UN	2,00	2,00
CAIXA DE GORDURA SIMPLES (CAPACIDADE: 36L), RETANGULAR, EM ALVENARIA COM TIJOLOS CERÂMICOS MACIÇOS, DIMENSÕES INTERNAS = 0,2x0,4 M, ALTURA INTERNA = 0,8 M. AF_12/2020	UN	5,00	5,00
Caixa de inspeção em pvc 300mm	UN	3,00	3,00
CAIXA SIFONADA, COM GRELHA QUADRADA, PVC, DN 150 X 150 X 50 MM, JUNTA SOLDÁVEL, FORNECIDA E INSTALADA EM RAMAL DE DESCARGA OU EM RAMAL DE ESGOTO SANITÁRIO. AF_08/2022	UN	5,00	5,00



CAIXA SIFONADA, PVC, DN 150 X 185 X 75 MM, JUNTA ELASTICA, FORNECIDA E INSTALADA EM RAMAL DE DESCARGA OU EM RAMAL DE ESGOTO SANITÁRIO. AF_08/2022	UN	5,00	5,00
TUBO PVC, SÉRIE NORMAL, ESGOTO PREDIAL, DN 100 MM, FORNECIDO E INSTALADO EM RAMAL DE DESCARGA OU RAMAL DE ESGOTO SANITÁRIO. AF_08/2022	M	10,00	10,00
JOELHO 45 GRAUS, PVC, SÉRIE NORMAL, ESGOTO PREDIAL, DN 40 MM, JUNTA SOLDABEL, FORNECIDO E INSTALADO EM RAMAL DE DESCARGA OU RAMAL DE ESGOTO SANITÁRIO. AF_08/2022	UN	10,00	10,00
JOELHO 90 GRAUS, PVC, SÉRIE NORMAL, ESGOTO PREDIAL, DN 50 MM, JUNTA ELASTICA, FORNECIDO E INSTALADO EM RAMAL DE DESCARGA OU RAMAL DE ESGOTO SANITÁRIO. AF_08/2022	UN	10,00	10,00
LUVA SIMPLES, PVC, SÉRIE NORMAL, ESGOTO PREDIAL, DN 50 MM, JUNTA ELASTICA, FORNECIDO E INSTALADO EM RAMAL DE DESCARGA OU RAMAL DE ESGOTO SANITÁRIO. AF_08/2022	UN	10,00	10,00
LUVA SIMPLES, PVC, SÉRIE NORMAL, ESGOTO PREDIAL, DN 100 MM, JUNTA ELASTICA, FORNECIDO E INSTALADO EM RAMAL DE DESCARGA OU RAMAL DE ESGOTO SANITÁRIO. AF_08/2022	UN	10,00	10,00
VASO SANITARIO SIFONADO COM CAIXA ACOPLADA LOUÇA BRANCA - PADRAO MEDIO, INCLUSO ENGATE FLEXIVEL EM METAL CROMADO, 1/2" X 40CM - FORNECIMENTO E INSTALAÇÃO. AF_01/2020	UN	6,00	6,00
TORNEIRA CROMADA LONGA, DE PAREDE, 1/2" OU 3/4", PARA PIA DE COZINHA, PADRÃO POPULAR - FORNECIMENTO E INSTALAÇÃO. AF_01/2020	UN	6,00	6,00
Bancada em granito branco polar, largura 57cm, e= 2cm, para pia ou lavatório	M	4,00	4,00
MICITORIO SIFONADO LOUÇA BRANCA - PADRÃO MEDIO - FORNECIMENTO E INSTALAÇÃO. AF_01/2020	UN	2,00	2,00
Pia de cozinha com bancada em aço inox, dim 1,00x0,60m, c/ 01 cuba, sifão cromado, válvula cromada e torneira cromada, concretada e assentada. Rev.03	UN	1,00	1,00
<b>TRATAMENTO DE ESGOTO</b>			
FOSSA SEPTICA EM ALVENARIA DE TIJOLO CERAMICO MACIÇO, DIMENSOES EXTERNAS DE 1,90x1,10x1,40 M, VOLUME DE 1.500 LITROS, REVESTIDO INTERNAMENTE COM MASSA ÚNICA E IMPERMEABILIZANTE E COM TAMPA DE CONCRETO ARMADO COM ESPESSURA DE 8 CM	UN	1,00	1,00
FILTRO ANAEROBIO CIRCULAR, EM CONCRETO PRE-MOLDADO, DIAMETRO INTERNO = 1,88 M, ALTURA INTERNA = 1,50 M, VOLUME UTIL: 3331,1 L (PARA 19 CONTRIBUINTES). AF_12/2020_PA	UN	1,00	1,00
SUMIDOURO CIRCULAR, EM CONCRETO PRE-MOLDADO, DIAMETRO INTERNO = 1,88 M, ALTURA INTERNA = 2,00 M, AREA DE INFILTRAÇÃO: 13,1 M² (PARA 5 CONTRIBUINTES). AF_12/2020_PA	UN	1,00	1,00
ESCAVAÇÃO MECANIZADA DE VALA COM PROF. MAIOR QUE 1,5 M ATÉ 3,0 M (MÉDIA MONTANTE E JUSANTE/UMA COMPOSIÇÃO POR TRECHO), ESCAVADEIRA (0,8 M3), LARGURA ATÉ 1,5 M, EM SOLO DE 1A CATEGORIA, EM LOCAIS COM ALTO NÍVEL DE INTERFERÊNCIA. AF_02/2021	M³	14,52	14,52
<b>PAISAGISMO</b>			
PLANTIO DE ARVORE ORNAMENTAL COM ALTURA DE MUDA MAIOR QUE 2,00 M E MENOR OU IGUAL A 4,00 M. AF_05/2018	UN	4,00	4,00
PLANTIO DE ARVORE ORNAMENTAL COM ALTURA DE MUDA MENOR OU IGUAL A 2,00 M. AF_05/2018	UN	25,00	25,00
PLANTIO DE PALMEIRA COM ALTURA DE MUDA MENOR OU IGUAL A 2,00 M. AF_05/2018	UN	12,00	12,00
PLANTIO DE ARBUSTO OU CERCA VIVA. AF_05/2018	UN	12,00	12,00
PLANTIO DE GRAMA ESMERALDA OU SÃO CARLOS OU CURITIBANA, EM PLACAS. AF_05/2022	M²	135,71	135,71
<b>EQUIPAMENTOS URBANOS</b>			
INSTALAÇÃO DE ESQUI TRÍPLO, EM TUBO DE AÇO CARBONO - EQUIPAMENTO DE GINASTICA PARA ACADEMIA AO AR LIVRE / ACADEMIA DA TERCEIRA IDADE - ATI, INSTALADO SOBRE PISO DE CONCRETO EXISTENTE. AF_10/2021	UN	2,00	2,00
Brinquedo - Balanço Duplo, modelo M117, da Lúdico Brinquedos Inteligentes ou similar	un	2,00	2,00
INSTALAÇÃO DE ROTAÇÃO DIAGONAL DUPLA, APARELHO TRÍPLO, EM TUBO DE AÇO CARBONO - EQUIPAMENTO DE GINASTICA PARA ACADEMIA AO AR LIVRE / ACADEMIA DA TERCEIRA IDADE - ATI, INSTALADO SOBRE PISO DE CONCRETO EXISTENTE. AF_10/2021	UN	2,00	2,00
INSTALAÇÃO DE ALONGADOR COM TRES ALTURAS, EM TUBO DE AÇO CARBONO - EQUIPAMENTO DE GINASTICA PARA ACADEMIA AO AR LIVRE / ACADEMIA DA TERCEIRA IDADE - ATI, INSTALADO SOBRE SOLO. AF_10/2021	UN	2,00	2,00
INSTALAÇÃO DE SIMULADOR DE CAVALGADA TRÍPLO, EM TUBO DE AÇO CARBONO - EQUIPAMENTO DE GINASTICA PARA ACADEMIA AO AR LIVRE / ACADEMIA DA TERCEIRA IDADE - ATI, INSTALADO SOBRE PISO DE CONCRETO EXISTENTE. AF_10/2021	UN	2,00	2,00
<b>MOBILIÁRIO URBANO</b>			
Quiosque padrão, raio = 2.25m, peça central roliça de eucalipto d=0.15m, cobertura em telha cerâmica canal, piso em concreto simples e=8 cm, mesa e bancos em concreto armado - Rev. 01	un	4,00	4,00
INSTALAÇÃO DE LIXEIRA METALICA DUPLA, CAPACIDADE DE 60 L, EM TUBO DE AÇO CARBONO E CESTOS EM CHAPA DE AÇO COM PINTURA ELETROSTÁTICA, SOBRE PISO DE CONCRETO EXISTENTE. AF_11/2021	UN	2,00	2,00
INSTALAÇÃO DE BANCO METALICO COM ENCOSTO, 1,60 M DE COMPRIMENTO, EM TUBO DE AÇO CARBONO COM PINTURA ELETROSTÁTICA, SOBRE PISO DE CONCRETO EXISTENTE. AF_11/2021	UN	6,00	6,00
<b>SERVIÇOS COMPLEMENTARES</b>			
REMOÇÃO DE TAPUME/ CHAPAS METALICAS E DE MADEIRA, DE FORMA MANUAL, SEM REAPROVEITAMENTO. AF_09/2023	M²	268,00	268,00
LIMPEZA FINAL DA OBRA	M²	990,00	990,00
CARGA, MANOBRA E DESCARGA DE ENTULHO EM CAMINHÃO BASCULANTE 10 M³ - CARGA COM ESCAVADEIRA HIDRAULICA (CAÇAMBA DE 0,80 M³ / 111 HP) E DESCARGA LIVRE (UNIDADE: M3). AF_07/2020	M³	118,80	118,80
TRANSPORTE COM CAMINHÃO BASCULANTE DE 10 M³, EM VIA URBANA PAVIMENTADA, DMT ATE 30 KM (UNIDADE: M3XKM). AF_07/2020	M3XKM	594,00	594,00

TARCISIO LICAR  
SUPRIANO:6119537  
0318

Assinado de forma digital por  
TARCISIO LICAR  
SUPRIANO:61195370318  
Dados: 2024.07.11 10:50:52 -03'00'



PROPONENTE: PREFEITURA MUNICIPAL DE IGARAPE DO MEIO/MA  
OBJETIVO: EXECUÇÃO DO CENTRO DE LAZER DO IDOSO  
LOCAL: SEDE MUNICIPAL  
VALORES RETIRADOS DAS PLANILHAS BASE: SINAPI-REF. ABRIL/2024 E ORSE - REF. FEV./2024

ENCARGOS  
SOCIAIS:  
HOTISTA: 114,08%  
MENSALISTA:  
71,35%

PLANILHA RESUMO HOTISTA:			
ITEM	DESCRIÇÃO	TOTAL	PESO (%)
1	SERVIÇOS PRELIMINARES	68.209,02	5,86 %
2	ADMINISTRAÇÃO DA OBRA	59.171,00	5,08 %
3	FUNDAÇÃO	90.870,13	7,81 %
4	INFRA-ESTRUTURA	43.368,03	3,73 %
5	SUPERESTRUTURA	96.728,64	8,31 %
6	REVESTIMENTO DE PISO E PISCINA	137.842,73	11,84 %
7	ALVENARIA	103.192,11	8,87 %
8	FORRO	23.433,80	2,01 %
9	TELHADO	63.740,78	5,48 %
10	REVESTIMENTO DE PAREDES	123.590,15	10,62 %
11	ESQUADRIAS	31.635,51	2,72 %
12	PINTURA	71.260,76	6,12 %
13	MÁRMORES E GRANITOS	18.755,24	1,61 %
14	INSTALAÇÕES ELÉTRICAS	71.485,49	6,14 %
15	INSTALAÇÕES HIDROSSANITÁRIAS	48.060,87	4,13 %
16	PAISAGISMO	17.754,56	1,53 %
17	EQUIPAMENTOS URBANOS	45.631,58	3,92 %
18	MOBILIÁRIO URBANO	40.893,50	3,51 %
19	SERVIÇOS COMPLEMENTARES	8.370,61	0,72 %
Total Geral		1.163.994,51	100,00%

IMPORTA O PRESENTE ORÇAMENTO, UM MILHÃO CENTO E SESSENTA E TRÊS MIL E NOVECENTOS E NOVENTA E QUATRO REAIS E  
CIENTA E UM CENTAVOS  
jun/24

TARCISIO LICAR  
SUPRIANO:611953703  
18

Assinado de forma digital por  
TARCISIO LICAR  
SUPRIANO:61195370318  
Dados: 2024.07.11 19:23:32 -03'00'

PROPONENTE: PREFEITURA MUNICIPAL DE IGARAPÉ DO MEIO/MA OBJETIVO: EXECUÇÃO LOCAL: SEDE MUNICIPAL VALORES RETIRADOS DAS PLANILHAS BASE: SINAPI-REF. ABRIL/2024 E ORSE - REF. FEV./2024						BDI: 23,93%	ENCARGOS SOCIAIS: HOTISTA: 114,08% MENSALISTA: 71,35%		
PLANILHA ORÇAMENTARIA SINTETICA									
ITEM	CODIGO	BANCO	DESCRIÇÃO	UND	QUANT.	VALOR UNIT	VALOR UNIT COM BDI	TOTAL	PESO (%)
1			SERVIÇOS PRELIMINARES					R\$ 68.209,02	5,86%
1.1	73859/002	SINAPI	CAPINA E LIMPEZA MANUAL DE TERRENO	M²	990,00	R\$ 1,80	R\$ 2,23	R\$ 2.207,70	0,19 %
1.2	103689	SINAPI	FORNECIMENTO E INSTALAÇÃO DE PLACA DE OBRA COM CHAPA GALVANIZADA E ESTRUTURA DE MADEIRA. AF_03/2022_PS	M²	6,00	R\$ 315,38	R\$ 390,85	R\$ 2.345,10	0,20 %
1.3	98459	SINAPI	TAPUME COM TELHA METÁLICA. AF_03/2024	M²	268,00	R\$ 93,15	R\$ 115,44	R\$ 30.937,92	2,66 %
1.4	93584	SINAPI	EXECUÇÃO DE DEPOSITO EM CANTEIRO DE OBRA EM CHAPA DE MADEIRA COMPENSADA, NÃO INCLUSO MOBILIÁRIO. AF_04/2016	M²	20,00	R\$ 880,77	R\$ 1.091,54	R\$ 21.830,80	1,88 %
1.5	99059	SINAPI	LOCAÇÃO CONVENCIONAL DE OBRA, UTILIZANDO GABARITO DE TABUAS CORRIDAS PONTALETADAS A CADA 2,00M - 2 UTILIZAÇÕES. AF_03/2024	M	130,00	R\$ 67,58	R\$ 83,75	R\$ 10.887,50	0,94 %
2			ADMINISTRAÇÃO DA OBRA					R\$ 59.171,00	5,08%
2.1	90778	SINAPI	ENGENHEIRO CIVIL DE OBRA PLENO COM ENCARGOS COMPLEMENTARES	H	250,00	R\$ 120,29	R\$ 149,08	R\$ 37.270,00	3,20 %
2.2	90776	SINAPI	ENCARREGADO GERAL COM ENCARGOS COMPLEMENTARES	H	550,00	R\$ 32,13	R\$ 39,82	R\$ 21.901,00	1,88 %
3			FUNDAÇÃO					R\$ 90.870,13	7,81%
3.1			SAPATA ISOLADA					R\$ 20.461,43	1,76 %
2.1.1	96523	SINAPI	ESCAVAÇÃO MANUAL PARA BLOCO DE COROAMENTO OU SAPATA (INCLUINDO ESCAVAÇÃO PARA COLOCAÇÃO DE FÓRMAS). AF_01/2024	M³	21,47	R\$ 97,71	R\$ 121,09	R\$ 2.599,80	0,22 %
2.1.2	96619	SINAPI	LASTRO DE CONCRETO MAGRO, APLICADO EM BLOCOS DE COROAMENTO OU SAPATAS, ESPESSURA DE 5 CM. AF_01/2024	M²	21,47	R\$ 38,93	R\$ 48,25	R\$ 1.035,93	0,09 %
2.1.3	104918	SINAPI	ARMAÇÃO DE SAPATA ISOLADA, VIGA BALDRAME E SAPATA CORRIDA UTILIZANDO AÇO CA-50 DE 8 MM - MONTAGEM. AF_01/2024	KG	580,8	R\$ 14,13	R\$ 17,51	R\$ 10.169,81	0,87 %
2.1.4	96556	SINAPI	CONCRETAGEM DE SAPATA, FCK 30 MPA, COM USO DE JERICA - LANÇAMENTO, ADENSAMENTO E ACABAMENTO. AF_01/2024	M³	6,02	R\$ 892,14	R\$ 1.105,63	R\$ 6.655,89	0,57 %
3.2			VIGAS BALDRAME					R\$ 70.408,70	6,05 %
3.2.1	96527	SINAPI	ESCAVAÇÃO MANUAL PARA VIGA BALDRAME OU SAPATA CORRIDA (INCLUINDO ESCAVAÇÃO PARA COLOCAÇÃO DE FÓRMAS). AF_01/2024	M³	13,24	R\$ 107,54	R\$ 133,27	R\$ 1.764,49	0,15 %
3.2.2	96542	SINAPI	FABRICAÇÃO, MONTAGEM E DESMONTAGEM DE FÓRMA PARA VIGA BALDRAME, EM CHAPA DE MADEIRA COMPENSADA RESINADA, E=17 MM, 4 UTILIZAÇÕES. AF_01/2024	M²	158,88	R\$ 102,62	R\$ 127,18	R\$ 20.206,36	1,74 %
3.2.3	104919	SINAPI	ARMAÇÃO DE SAPATA ISOLADA, VIGA BALDRAME E SAPATA CORRIDA UTILIZANDO AÇO CA-50 DE 10 MM - MONTAGEM. AF_01/2024	KG	1059,75	R\$ 12,56	R\$ 15,57	R\$ 16.500,31	1,42 %
3.2.4	96555	SINAPI	CONCRETAGEM DE BLOCO DE COROAMENTO OU VIGA BALDRAME, FCK 30 MPA, COM USO DE JERICA - LANÇAMENTO, ADENSAMENTO E ACABAMENTO. AF_01/2024	M³	13,24	R\$ 736,97	R\$ 913,33	R\$ 12.092,49	1,04 %
3.2.5	98547	SINAPI	IMPERMEABILIZAÇÃO DE SUPERFÍCIE COM MANTA ASFÁLTICA, DUAS CAMADAS, INCLUSIVE APLICAÇÃO DE PRIMER ASFÁLTICO, E=3MM E E=4MM. AF_09/2023	m²	72,24	R\$ 221,67	R\$ 274,71	R\$ 19.845,05	1,70 %
4			INFRA-ESTRUTURA					R\$ 43.368,03	3,73%
4.1			LIGAÇÃO DE ÁGUA					R\$ 16.868,81	1,45 %
4.1.1	95644	SINAPI	KIT CAVALETE PARA MEDIÇÃO DE ÁGUA - ENTRADA INDIVIDUALIZADA, EM PVC DN 32 MM (1"), PARA 1 MEDIDOR - FORNECIMENTO E INSTALAÇÃO (EXCLUSIVE HIDRÔMETRO). AF_03/2024	UN	1,00	207,58	R\$ 257,25	R\$ 257,25	0,02 %
4.1.2	95674	SINAPI	HIDRÔMETRO DN 1/2", 3,0 M3/H - FORNECIMENTO E INSTALAÇÃO. AF_03/2024	UN	1,00	122,09	R\$ 151,31	R\$ 151,31	0,01 %
4.1.3	90107	SINAPI	ESCAVAÇÃO MECANIZADA DE VALA COM PROFUNDIDADE MAIOR QUE 1,5 M ATÉ 3,0 M (MÉDIA MONTANTE E JUSANTE/UMA COMPOSIÇÃO POR TRECHO), RETROSCAV. (0,26 M3), LARGURA MENOR QUE 0,8 M, EM SOLO DE 1A CATEGORIA, LOCAIS COM BAIXO NÍVEL DE INTERFERÊNCIA. AF_02/2021	M³	105,00	6,87	R\$ 8,51	R\$ 893,55	0,08 %
4.1.4	93595	SINAPI	TRANSPORTE COM CAMINHÃO BASCULANTE DE 10 M³, EM VIA URBANA EM REVESTIMENTO PRIMÁRIO (UNIDADE: TXKM). AF_07/2020	TXKM	840,00	1,90	R\$ 2,35	R\$ 1.974,00	0,17 %
4.1.5	93378	SINAPI	REATERRO MECANIZADO DE VALA COM RETROESCAVADEIRA (CAPACIDADE DA CAÇAMBA DA RETRO: 0,26 M³/POTÊNCIA: 88 HP), LARGURA ATÉ 0,8 M, PROFUNDIDADE ATÉ 1,5 M, COM SOLO (SEM SUBSTITUIÇÃO) DE 1ª CATEGORIA, COM COMPACTADOR DE SOLOS DE PERCUSSÃO. AF_08/2023	M³	495,00	22,16	R\$ 27,46	R\$ 13.592,70	1,17 %
4.2			CONTRAPISO					R\$ 26.499,22	2,28 %
4.2.1	94106	SINAPI	LASTRO COM PREPARO DE FUNDO, LARGURA MAIOR OU IGUAL A 1,5 M, COM CAMADA DE AREIA, LANÇAMENTO MANUAL. AF_08/2020	M²	30,98	203,62	R\$ 252,35	R\$ 7.817,80	0,67 %
4.2.2	94962	SINAPI	CONCRETO MAGRO PARA LASTRO, TRAÇO 1:4,5:4,5 (EM MASSA SECA DE CIMENTO/ AREIA MÉDIA/ BRITA 1) - PREPARO MECÂNICO COM BETONEIRA 400 L. AF_05/2021	M³	38,73	389,21	R\$ 482,35	R\$ 18.681,42	1,60 %
5			SUPERESTRUTURA					R\$ 96.728,64	8,31%
5.1			PILARES RETANGULARES					R\$ 26.353,30	2,26 %
5.1.1	92415	SINAPI	MONTAGEM E DESMONTAGEM DE FORMA DE PILARES RETANGULARES E ESTRUTURAS SIMILARES, PÉ-DIREITO SIMPLES, EM CHAPA DE MADEIRA COMPENSADA RESINADA, 2 UTILIZAÇÕES. AF_09/2020	M²	69,00	151,78	R\$ 188,10	R\$ 12.978,90	1,12 %
5.1.2	92762	SINAPI	ARMAÇÃO DE PILAR OU VIGA DE ESTRUTURA CONVENCIONAL DE CONCRETO ARMADO UTILIZANDO AÇO CA-50 DE 10,0 MM - MONTAGEM. AF_06/2022	KG	460,00	10,84	R\$ 13,43	R\$ 6.177,80	0,53 %
5.1.3	103669	SINAPI	CONCRETAGEM DE PILARES, FCK = 25 MPA, COM USO DE BALDES - LANÇAMENTO, ADENSAMENTO E ACABAMENTO. AF_02/2022	M³	5,75	1.010,09	R\$ 1.251,80	R\$ 7.196,60	0,62 %
5.2			PILARES CIRCULARES					R\$ 4.156,53	0,36 %
5.2.1	96257	SINAPI	MONTAGEM E DESMONTAGEM DE FORMA DE PILARES CIRCULARES, COM ÁREA MÉDIA DAS SEÇÕES MENOR OU IGUAL A 0,28 M², PÉ-DIREITO SIMPLES, EM MADEIRA, 2 UTILIZAÇÕES. AF_06/2017	M²	9,42	225,74	R\$ 279,76	R\$ 2.635,34	0,23 %
5.2.2	92762	SINAPI	ARMAÇÃO DE PILAR OU VIGA DE ESTRUTURA CONVENCIONAL DE CONCRETO ARMADO UTILIZANDO AÇO CA-50 DE 10,0 MM - MONTAGEM. AF_06/2022	KG	62,77	10,84	R\$ 13,43	R\$ 843,00	0,07 %
5.2.3	92720	SINAPI	CONCRETAGEM DE PILARES, FCK = 25 MPA, COM USO DE BOMBA EM EDIFICAÇÃO COM SEÇÃO MÉDIA DE PILARES MENOR OU IGUAL A 0,25 M² - LANÇAMENTO, ADENSAMENTO E ACABAMENTO. AF_12/2015	M³	0,78	701,59	R\$ 869,48	R\$ 678,19	0,06 %
5.3			VIGAS					R\$ 66.218,81	5,69 %
5.3.1	92455	SINAPI	MONTAGEM E DESMONTAGEM DE FORMA DE VIGA, ESCORAMENTO COM GARFO DE MADEIRA, PÉ-DIREITO SIMPLES, EM CHAPA DE MADEIRA RESINADA, 4 UTILIZAÇÕES. AF_09/2020	M²	158,88	178,34	R\$ 221,02	R\$ 35.115,66	3,02 %
5.3.2	92762	SINAPI	ARMAÇÃO DE PILAR OU VIGA DE ESTRUTURA CONVENCIONAL DE CONCRETO ARMADO UTILIZANDO AÇO CA-50 DE 10,0 MM - MONTAGEM. AF_06/2022	KG	1059,20	10,84	R\$ 13,43	R\$ 14.225,06	1,22 %
5.3.3	103682	SINAPI	CONCRETAGEM DE VIGAS E LAJES, FCK=25 MPA, PARA QUALQUER TIPO DE LAJE COM BALDES EM EDIFICAÇÃO TERREA - LANÇAMENTO, ADENSAMENTO E ACABAMENTO. AF_02/2022	M³	13,24	1.028,63	R\$ 1.274,78	R\$ 16.878,09	1,45 %
6			REVESTIMENTO DE PISO E PISCINA					R\$ 137.842,73	11,84%
6.1			TIPO DE PISO					R\$ 137.842,73	11,84 %
6.1.1	104162	SINAPI	PISO EM GRANILITE, MARMORITE OU GRANITINA EM AMBIENTES INTERNOS, COM ESPESSURA DE 8 MM, INCLUSO MISTURA EM BETONEIRA, COLOCAÇÃO DAS JUNTAS, APLICAÇÃO DO PISO, 4 POLIMENTOS COM POLITRIZ, ESTUCAMENTO, SELADOR E CERA. AF_06/2022	M²	679,05	107,73	R\$ 133,51	R\$ 90.659,97	7,79 %
6.1.2	87260	SINAPI	REVESTIMENTO CERÂMICO PARA PISO COM PLACAS TIPO PORCELANATO DE DIMENSÕES 45X45 CM APLICADA EM AMBIENTES DE ÁREA MAIOR QUE 10 M². AF_02/2023_PE	M²	95,45	160,23	R\$ 198,57	R\$ 18.953,51	1,63 %
6.1.3	87244	SINAPI	REVESTIMENTO CERÂMICO PARA PAREDES EXTERNAS EM PASTILHAS DE PORCELANA 5 X 5 CM (PLACAS DE 30 X 30 CM), ALINHADAS A PRUMO. AF_02/2023	M²	95,00	239,77	R\$ 297,15	R\$ 28.229,25	2,43 %
7			ALVENARIA					R\$ 103.192,11	8,87%

PROponente: Prefeitura Municipal de Igarapé do Meio/MA Objetivo: Execução Local: Sede Municipal Valores Retirados das Planilhas Base: SINAPI-REF. ABRIL/2024 e ORSE - REF. FEV./2024						BDI: 23,93%		ENCARGOS SOCIAIS: HOTISTA: 114,08% MENSALISTA: 71,35%		
PLANILHA ORÇAMENTÁRIA SINTÉTICA										
ITEM	CODIGO	BANCO	DESCRIÇÃO	UND	QUANT.	VALOR UNIT	VALOR UNIT COM BDI	TOTAL	PESO (%)	
7.1	103357	SINAPI	ALVENARIA DE VEDAÇÃO DE BLOCOS CERÂMICOS FURADOS NA HORIZONTAL DE 9X19X29 CM (ESPESSURA 9 CM) E ARGAMASSA DE ASSENTAMENTO COM PREPARO MANUAL. AF_12/2021	M²	1100,5	59,15	R\$ 73,30	R\$ 80.666,65	6,93 %	
7.2	89480	SINAPI	ALVENARIA DE BLOCOS DE CONCRETO ESTRUTURAL 14X19X29 CM (ESPESSURA 14 CM), FBK = 14 MPA, UTILIZANDO COLHER DE PEDREIRO. AF_10/2022	M²	119,60	151,97	R\$ 188,34	R\$ 22.525,46	1,94 %	
8			FORRO					R\$ 23.433,80	2,01%	
8.1	96485	SINAPI	FORRO EM REGUAS DE PVC, LISO, PARA AMBIENTES RESIDENCIAIS, INCLUSIVE ESTRUTURA UNIDIRECIONAL DE FIXAÇÃO. AF_08/2023_PS	M²	260,00	72,73	R\$ 90,13	R\$ 23.433,80	2,01 %	
9			TELHADO					R\$ 63.740,78	5,48%	
9.1	94445	SINAPI	TELHAMENTO COM TELHA CERAMICA CAPA-CANAL, TIPO PLAN, COM ATÉ 2 ÁGUAS, INCLUSO TRANSPORTE VERTICAL. AF_07/2019	M²	260,00	42,94	R\$ 53,22	R\$ 13.837,20	1,19 %	
9.2	92543	SINAPI	TRAMA DE MADEIRA COMPOSTA POR TERÇAS PARA TELHADOS DE ATÉ 2 ÁGUAS PARA TELHA ONDULADA DE FIBROCIMENTO, METÁLICA, PLÁSTICA OU TERMOACÚSTICA, INCLUSO TRANSPORTE VERTICAL. AF_07/2019	M²	260,00	25,10	R\$ 31,11	R\$ 8.088,60	0,69 %	
9.3	100364	SINAPI	FABRICAÇÃO E INSTALAÇÃO DE MEIA TESOURA DE MADEIRA NÃO APARELHADA, COM VÃO DE 10 M, PARA TELHA CERÂMICA OU DE CONCRETO, INCLUSO IÇAMENTO. AF_07/2019	UN	8,00	3.264,47	R\$ 4.045,66	R\$ 32.365,28	2,78 %	
9.4	94229	SINAPI	CALHA EM CHAPA DE AÇO GALVANIZADO NUMERO 24, DESENVOLVIMENTO DE 100 CM, INCLUSO TRANSPORTE VERTICAL. AF_07/2019	M	30,00	153,27	R\$ 189,95	R\$ 5.698,50	0,49 %	
9.5	94231	SINAPI	RUFO EM CHAPA DE AÇO GALVANIZADO NUMERO 24, CORTE DE 25 CM, INCLUSO TRANSPORTE VERTICAL. AF_07/2019	M	60,00	50,45	R\$ 62,52	R\$ 3.751,20	0,32 %	
10			REVESTIMENTO DE PAREDES					R\$ 123.590,15	10,62%	
10.1			Externo					R\$ 70.739,76	6,08 %	
10.1.1	87905	SINAPI	CHAPISCO APLICADO EM ALVENARIA (COM PRESENÇA DE VAOS) E ESTRUTURAS DE CONCRETO DE FACHADA, COM COLHER DE PEDREIRO. ARGAMASSA TRAÇO 1:3 COM PREPARO EM BETONEIRA 400L. AF_10/2022	M²	702,55	8,16	R\$ 10,11	R\$ 7.102,78	0,61 %	
10.1.2	87825	SINAPI	EMBOÇO OU MASSA ÚNICA EM ARGAMASSA TRAÇO 1:2:8, PREPARO MECÂNICO COM BETONEIRA 400 L, APLICADA MANUALMENTE NAS PAREDES INTERNAS DA SACADA, ESPESSURA DE 25 MM, SEM USO DE TELA METÁLICA DE REFORÇO CONTRA FISSURAÇÃO. AF_08/2022	M²	702,55	73,09	R\$ 90,58	R\$ 63.636,98	5,47 %	
10.2			Interno					R\$ 52.850,39	4,54 %	
10.2.1	87905	SINAPI	CHAPISCO APLICADO EM ALVENARIA (COM PRESENÇA DE VAOS) E ESTRUTURAS DE CONCRETO DE FACHADA, COM COLHER DE PEDREIRO. ARGAMASSA TRAÇO 1:3 COM PREPARO EM BETONEIRA 400L. AF_10/2022	M²	377,77	8,16	R\$ 10,11	R\$ 3.819,25	0,33 %	
10.2.2	87825	SINAPI	EMBOÇO OU MASSA ÚNICA EM ARGAMASSA TRAÇO 1:2:8, PREPARO MECÂNICO COM BETONEIRA 400 L, APLICADA MANUALMENTE NAS PAREDES INTERNAS DA SACADA, ESPESSURA DE 25 MM, SEM USO DE TELA METÁLICA DE REFORÇO CONTRA FISSURAÇÃO. AF_08/2022	M²	377,77	73,09	R\$ 90,58	R\$ 34.218,41	2,94 %	
10.2.3	87273	SINAPI	REVESTIMENTO CERÂMICO PARA PAREDES INTERNAS COM PLACAS TIPO ESMALTADA EXTRA DE DIMENSÕES 33X45 CM APLICADAS NA ALTURA INTEIRA DAS PAREDES. AF_02/2023_PE	M²	152,74	78,25	R\$ 96,98	R\$ 14.812,73	1,27 %	
11			ESQUADRIAS					R\$ 31.635,51	2,72%	
11.1			Portas					R\$ 9.671,59	0,83 %	
11.1.1	90793	SINAPI	KIT DE PORTA-PRONTA DE MADEIRA EM ACABAMENTO MELAMINICO BRANCO, FOLHA PESADA OU SUPERPESADA, 90X210CM, FIXAÇÃO COM PREENCHIMENTO TOTAL DE ESPUMA EXPANSIVA - FORNECIMENTO E INSTALAÇÃO. AF_12/2019	UN	2,00	1.213,90	R\$ 1.504,39	R\$ 3.008,78	0,26 %	
11.1.2	90791	SINAPI	KIT DE PORTA-PRONTA DE MADEIRA EM ACABAMENTO MELAMINICO BRANCO, FOLHA PESADA OU SUPERPESADA, 80X210CM, FIXAÇÃO COM PREENCHIMENTO PARCIAL DE ESPUMA EXPANSIVA - FORNECIMENTO E INSTALAÇÃO. AF_12/2019	UN	2,00	1.151,91	R\$ 1.427,56	R\$ 2.855,12	0,25 %	
11.1.3	91341	SINAPI	PORTA EM ALUMINIO DE ABRIR TIPO VENEZIANA COM GUARNIÇÃO, FIXAÇÃO COM PARAFUSOS - FORNECIMENTO E INSTALAÇÃO. AF_12/2019	M²	4,32	711,22	R\$ 881,41	R\$ 3.807,69	0,33 %	
11.2			Janelas					R\$ 3.482,92	0,30 %	
11.2.1	94569	SINAPI	JANELA DE ALUMINIO TIPO MAXIM-AR, COM VIDROS, BATENTE E FERRAGENS. EXCLUSIVE ALIZAR, ACABAMENTO E CONTRAMARCO. FORNECIMENTO E INSTALAÇÃO. AF_12/2019	M²	3,00	755,48	R\$ 936,27	R\$ 2.808,81	0,24 %	
11.2.2	94569	SINAPI	JANELA DE ALUMINIO TIPO MAXIM-AR, COM VIDROS, BATENTE E FERRAGENS. EXCLUSIVE ALIZAR, ACABAMENTO E CONTRAMARCO. FORNECIMENTO E INSTALAÇÃO. AF_12/2019	M²	0,72	755,48	R\$ 936,27	R\$ 674,11	0,06 %	
11.3			Gradil					R\$ 18.481,00	1,59 %	
11.3.1	99861	SINAPI	GRADIL EM FERRO FIXADO EM VAOS DE JANELAS, FORMADO POR BARRAS CHATAS DE 25X4,8 MM. AF_04/2019	M²	25,00	596,50	R\$ 739,24	R\$ 18.481,00	1,59 %	
12			PINTURA					R\$ 71.260,76	6,12%	
12.1			Paredes Externas					R\$ 49.820,76	4,28 %	
12.1.1	96135	SINAPI	APLICAÇÃO MANUAL DE MASSA ACRILICA EM PAREDES EXTERNAS DE CASAS, DUAS DEMÃOS. AF_03/2024	M²	902,55	29,26	R\$ 36,26	R\$ 32.726,46	2,81 %	
12.1.2	88489	SINAPI	PINTURA LATEX ACRILICA PREMIUM, APLICAÇÃO MANUAL EM PAREDES, DUAS DEMÃOS. AF_04/2023	M²	902,55	15,28	R\$ 18,94	R\$ 17.094,30	1,47 %	
12.2			Paredes Internas					R\$ 21.440,00	1,84 %	
12.2.1	88415	SINAPI	APLICAÇÃO MANUAL DE FUNDO SELADOR ACRILICO EM PAREDES EXTERNAS DE CASAS. AF_03/2024	M²	500,00	4,87	R\$ 6,04	R\$ 3.020,00	0,26 %	
12.2.2	88495	SINAPI	EMASSAMENTO COM MASSA LATEX, APLICAÇÃO EM PAREDE, UMA DEMÃO, LIXAMENTO MANUAL. AF_04/2023	M²	500,00	11,58	R\$ 14,35	R\$ 7.175,00	0,62 %	
12.2.3	88487	SINAPI	APLICAÇÃO MANUAL DE PINTURA COM TINTA LATEX PVA EM PAREDES, DUAS DEMÃOS. AF_06/2014	M²	500,00	18,15	R\$ 22,49	R\$ 11.245,00	0,97 %	
13			MARMORES E GRANITOS					R\$ 18.755,24	1,61%	
13.1	86889	SINAPI	BANCADA DE GRANITO CINZA POLIDO, DE 1,50 X 0,60 M, PARA PIA DE COZINHA - FORNECIMENTO E INSTALAÇÃO. AF_01/2020	UN	5,00	822,84	R\$ 1.019,75	R\$ 5.098,75	0,44 %	
13.2	102253	SINAPI	DIVISORIA SANITÁRIA, TIPO CABINE, EM GRANITO CINZA POLIDO, ESP = 3CM, ASSENTADO COM ARGAMASSA COLANTE AC III-E, EXCLUSIVE FERRAGENS. AF_01/2021	M²	11,80	933,86	R\$ 1.157,33	R\$ 13.656,49	1,17 %	
14			INSTALAÇÕES ELÉTRICAS					R\$ 71.485,49	6,14 %	
14.1	93358	SINAPI	ESCAVAÇÃO MANUAL DE VALA COM PROFUNDIDADE MENOR OU IGUAL A 1,30 M. AF_02/2021	M³	25,00	89,16	R\$ 110,50	R\$ 2.762,50	0,24 %	
14.2	104737	SINAPI	REATERRO MANUAL DE VALAS, COM PLACA VIBRATORIA. AF_08/2023	M³	25,00	22,51	R\$ 27,90	R\$ 697,50	0,06 %	
14.3	93008	SINAPI	ELETRODUTO RÍGIDO ROSCAVEL, PVC, DN 50 MM (1 1/2"), PARA REDE ENTERRADA DE DISTRIBUIÇÃO DE ENERGIA ELÉTRICA - FORNECIMENTO E INSTALAÇÃO. AF_12/2021	M	60,00	18,47	R\$ 22,89	R\$ 1.373,40	0,12 %	
14.4	95728	SINAPI	ELETRODUTO RÍGIDO SOLDÁVEL, PVC, DN 32 MM (1"), APARENTE - FORNECIMENTO E INSTALAÇÃO. AF_10/2022	M	50,00	27,25	R\$ 33,77	R\$ 1.688,50	0,15 %	
14.5	91834	SINAPI	ELETRODUTO FLEXÍVEL CORRUGADO, PVC, DN 25 MM (3/4"), PARA CIRCUITOS TERMINAIS, INSTALADO EM FORRO - FORNECIMENTO E INSTALAÇÃO. AF_03/2023	M	200,00	19,34	R\$ 23,97	R\$ 4.794,00	0,41 %	
14.6	91917	SINAPI	CURVA 90 GRAUS PARA ELETRODUTO, PVC, ROSCAVEL, DN 32 MM (1"), PARA CIRCUITOS TERMINAIS, INSTALADA EM PAREDE - FORNECIMENTO E INSTALAÇÃO. AF_03/2023	UN	20,00	24,31	R\$ 30,13	R\$ 602,60	0,05 %	
14.7	93658	SINAPI	DISJUNTOR MONOPOLAR TIPO DIN, CORRENTE NOMINAL DE 40A - FORNECIMENTO E INSTALAÇÃO. AF_10/2020	UN	1,00	20,33	R\$ 25,19	R\$ 25,19	0,00 %	
14.8	93655	SINAPI	DISJUNTOR MONOPOLAR TIPO DIN, CORRENTE NOMINAL DE 20A - FORNECIMENTO E INSTALAÇÃO. AF_10/2020	UN	5,00	12,51	R\$ 15,50	R\$ 77,50	0,01 %	
14.9	93654	SINAPI	DISJUNTOR MONOPOLAR TIPO DIN, CORRENTE NOMINAL DE 16A - FORNECIMENTO E INSTALAÇÃO. AF_10/2020	UN	5,00	11,20	R\$ 13,88	R\$ 69,40	0,01 %	

PROponente: Prefeitura Municipal de Igarapé do Meio/MA Objetivo: Execução Local: Sede Municipal Valores Retirados das Planilhas Base: SINAPI-REF. ABRIL/2024 e ORSE - REF. FEV./2024						BDI: 23,93%		ENCARGOS SOCIAIS: HOTISTA: 114,08% MENSALISTA: 71,35%		
PLANILHA ORÇAMENTÁRIA SINTÉTICA										
ITEM	CODIGO	BANCO	DESCRIÇÃO	UND	QUANT.	VALOR UNIT	VALOR UNIT COM BDI	TOTAL	PESO (%)	
14.10	101494	SINAPI	ENTRADA DE ENERGIA ELETRICA, AEREA, MONOFASICA, COM CAIXA DE EMBUTIR, CABO DE 16 MM2 E DISJUNTOR DIN 50A (NÃO INCLUSO O POSTE DE CONCRETO). AF_07/2020_PS	UN	1,00	1.538,06	R\$ 1.906,12	R\$ 1.906,12	0,16 %	
14.11	101875	SINAPI	QUADRO DE DISTRIBUIÇÃO DE ENERGIA EM CHAPA DE AÇO GALVANIZADO, DE EMBUTIR, COM BARRAMENTO TRIFÁSICO, PARA 12 DISJUNTORES DIN 100A - FORNECIMENTO E INSTALAÇÃO. AF_10/2020	UN	1,00	367,61	R\$ 455,58	R\$ 455,58	0,04 %	
14.12	92008	SINAPI	TOMADA BAIXA DE EMBUTIR (2 MÓDULOS), 2P+T 10 A, INCLUINDO SUPORTE E PLACA - FORNECIMENTO E INSTALAÇÃO. AF_03/2023	UN	20,00	51,60	R\$ 63,95	R\$ 1.279,00	0,11 %	
14.13	92004	SINAPI	TOMADA MÉDIA DE EMBUTIR (2 MÓDULOS), 2P+T 10 A, INCLUINDO SUPORTE E PLACA - FORNECIMENTO E INSTALAÇÃO. AF_03/2023	UN	20,00	59,79	R\$ 74,10	R\$ 1.482,00	0,13 %	
14.14	91992	SINAPI	TOMADA ALTA DE EMBUTIR (1 MÓDULO), 2P+T 10 A, INCLUINDO SUPORTE E PLACA - FORNECIMENTO E INSTALAÇÃO. AF_03/2023	UN	20,00	47,97	R\$ 59,45	R\$ 1.189,00	0,10 %	
14.15	91953	SINAPI	INTERRUPTOR SIMPLES (1 MÓDULO), 10A/250V, INCLUINDO SUPORTE E PLACA - FORNECIMENTO E INSTALAÇÃO. AF_03/2023	UN	20,00	31,80	R\$ 39,41	R\$ 788,20	0,07 %	
14.16	96985	SINAPI	HASTE DE ATERRAMENTO, DIÂMETRO 5/8", COM 3 METROS - FORNECIMENTO E INSTALAÇÃO. AF_08/2023	UN	3,00	82,50	R\$ 102,24	R\$ 306,72	0,03 %	
14.17	104750	SINAPI	CONECTOR GRAMPO METÁLICO TIPO OLHAL, PARA SPDA, PARA HASTE DE ATERRAMENTO DE 5/8" E CABOS DE 10 A 50 MM2 - FORNECIMENTO E INSTALAÇÃO. AF_08/2023	UN	4,00	16,65	R\$ 20,63	R\$ 82,52	0,01 %	
14.18	96977	SINAPI	CORDOALHA DE COBRE NU 50 MM², ENTERRADA - FORNECIMENTO E INSTALAÇÃO. AF_08/2023	M	10,00	53,85	R\$ 66,74	R\$ 667,40	0,06 %	
14.19	91940	SINAPI	CAIXA RETANGULAR 4" X 2" MÉDIA (1,30 M DO PISO), PVC, INSTALADA EM PAREDE - FORNECIMENTO E INSTALAÇÃO. AF_03/2023	UN	60,00	20,12	R\$ 24,93	R\$ 1.495,80	0,13 %	
14.20	91926	SINAPI	CABO DE COBRE FLEXIVEL ISOLADO, 2,5 MM², ANTI-CHAMA 450/750 V, PARA CIRCUITOS TERMINAIS - FORNECIMENTO E INSTALAÇÃO. AF_03/2023	M	600,00	4,21	R\$ 5,22	R\$ 3.132,00	0,27 %	
14.21	91928	SINAPI	CABO DE COBRE FLEXIVEL ISOLADO, 4 MM², ANTI-CHAMA 450/750 V, PARA CIRCUITOS TERMINAIS - FORNECIMENTO E INSTALAÇÃO. AF_03/2023	M	200,00	6,48	R\$ 8,03	R\$ 1.606,00	0,14 %	
14.22	101561	SINAPI	CABO DE COBRE FLEXIVEL ISOLADO, 16 MM², 0,6/1,0 KV, PARA REDE AEREA DE DISTRIBUIÇÃO DE ENERGIA ELÉTRICA DE BAIXA TENSÃO - FORNECIMENTO E INSTALAÇÃO. AF_07/2020	M	150,00	15,22	R\$ 18,86	R\$ 2.829,00	0,24 %	
14.23	101561	SINAPI	CABO DE COBRE FLEXIVEL ISOLADO, 16 MM², 0,6/1,0 KV, PARA REDE AEREA DE DISTRIBUIÇÃO DE ENERGIA ELÉTRICA DE BAIXA TENSÃO - FORNECIMENTO E INSTALAÇÃO. AF_07/2020	M	150,00	15,22	R\$ 18,86	R\$ 2.829,00	0,24 %	
14.24	4538	ORSE	Caixa de passagem em alvenaria de tijolos maciços esp. = 0,12m, dim. int. = 0,50 x 0,50 x 0,40m, com tampa em tela de proteção metálica com dobradiça e porta	UN	8,00	506,95	R\$ 628,26	R\$ 5.026,08	0,43 %	
14.25	100623	SINAPI	POSTE DE AÇO CONICO CONTINUO CURVO DUPLO, 2 PETALAS, ENGASTADO, H=9M, INCLUSIVE LUMINÁRIAS COM LÂMPADAS - FORNECIMENTO E INSTALACAO. AF_11/2019	UN	6,00	4.615,57	R\$ 5.720,08	R\$ 34.320,48	2,95 %	
15			INSTALAÇÕES HIDROSSANITÁRIAS					R\$ 48.060,87	4,14%	
15.1	93358	SINAPI	ESCAVAÇÃO MANUAL DE VALA COM PROFUNDIDADE MENOR OU IGUAL A 1,30 M. AF_02/2021	M³	80,00	89,16	R\$ 110,50	R\$ 8.840,00	0,76 %	
15.2	104737	SINAPI	REATERRO MANUAL DE VALAS, COM PLACA VIBRATORIA. AF_08/2023	M³	80,00	22,51	R\$ 27,90	R\$ 2.232,00	0,19 %	
15.3	89402	SINAPI	TUBO, PVC, SOLDAVEL, DN 25MM, INSTALADO EM RAMAL DE DISTRIBUIÇÃO DE ÁGUA - FORNECIMENTO E INSTALAÇÃO. AF_06/2022	M	150,00	12,39	R\$ 15,35	R\$ 2.302,50	0,20 %	
15.4	102264	SINAPI	TUBO DE PVC BRANCO PARA REDE COLETORA DE ESGOTO CONDOMINIAL DE PAREDE MACIÇA, DN 100 MM, JUNTA ELÁSTICA - FORNECIMENTO E ASSENTAMENTO. AF_01/2021	M	50,00	18,19	R\$ 22,54	R\$ 1.127,00	0,10 %	
15.5	89711	SINAPI	TUBO PVC, SERIE NORMAL, ESGOTO PREDIAL, DN 40 MM, FORNECIDO E INSTALADO EM RAMAL DE DESCARGA OU RAMAL DE ESGOTO SANITÁRIO. AF_08/2022	M	30,00	20,94	R\$ 25,95	R\$ 778,50	0,07 %	
15.6	001	Próprio	FORNECIMENTO E INSTALAÇÃO DE TORNEIRA DE JARDIM	UN	10,00	63,03	R\$ 78,11	R\$ 781,10	0,08 %	
15.7	89712	SINAPI	TUBO PVC, SERIE NORMAL, ESGOTO PREDIAL, DN 50 MM, FORNECIDO E INSTALADO EM RAMAL DE DESCARGA OU RAMAL DE ESGOTO SANITÁRIO. AF_08/2022	M	30,00	26,27	R\$ 32,56	R\$ 976,80	0,08 %	
15.8	103042	SINAPI	REGISTRO DE ESFERA, PVC, ROSCAVEL, COM BORBOLETA, 3/4" - FORNECIMENTO E INSTALAÇÃO. AF_08/2021	UN	2,00	29,42	R\$ 36,46	R\$ 72,92	0,01 %	
15.9	98104	SINAPI	CAIXA DE GORDURA SIMPLES (CAPACIDADE: 36L), RETANGULAR, EM ALVENARIA COM TIJOLOS CERÂMICOS MACIÇOS, DIMENSÕES INTERNAS = 0,2X0,4 M, ALTURA INTERNA = 0,8 M. AF_12/2020	UN	5,00	386,91	R\$ 479,50	R\$ 2.397,50	0,21 %	
15.10	4718	ORSE	Caixa de inspeção em pvc 300mm	UN	3,00	389,76	R\$ 483,03	R\$ 1.449,09	0,12 %	
15.11	104328	SINAPI	CAIXA SIFONADA, COM GRELHA QUADRADA, PVC, DN 150 X 150 X 50 MM, JUNTA SOLDÁVEL, FORNECIDA E INSTALADA EM RAMAL DE DESCARGA OU EM RAMAL DE ESGOTO SANITÁRIO. AF_08/2022	UN	5,00	70,98	R\$ 87,97	R\$ 439,85	0,04 %	
15.12	89708	SINAPI	CAIXA SIFONADA, PVC, DN 150 X 185 X 75 MM, JUNTA ELASTICA, FORNECIDA E INSTALADA EM RAMAL DE DESCARGA OU EM RAMAL DE ESGOTO SANITÁRIO. AF_08/2022	UN	5,00	103,53	R\$ 128,30	R\$ 641,50	0,06 %	
15.13	89714	SINAPI	TUBO PVC, SERIE NORMAL, ESGOTO PREDIAL, DN 100 MM, FORNECIDO E INSTALADO EM RAMAL DE DESCARGA OU RAMAL DE ESGOTO SANITÁRIO. AF_08/2022	M	10,00	36,59	R\$ 45,35	R\$ 453,50	0,04 %	
15.14	89726	SINAPI	JOELHO 45 GRAUS, PVC, SERIE NORMAL, ESGOTO PREDIAL, DN 40 MM, JUNTA SOLDÁVEL, FORNECIDO E INSTALADO EM RAMAL DE DESCARGA OU RAMAL DE ESGOTO SANITÁRIO. AF_08/2022	UN	10,00	9,90	R\$ 12,27	R\$ 122,70	0,01 %	
15.15	89731	SINAPI	JOELHO 90 GRAUS, PVC, SERIE NORMAL, ESGOTO PREDIAL, DN 50 MM, JUNTA ELÁSTICA, FORNECIDO E INSTALADO EM RAMAL DE DESCARGA OU RAMAL DE ESGOTO SANITÁRIO. AF_08/2022	UN	10,00	14,97	R\$ 18,55	R\$ 185,50	0,02 %	
15.16	89753	SINAPI	LUVA SIMPLES, PVC, SERIE NORMAL, ESGOTO PREDIAL, DN 50 MM, JUNTA ELÁSTICA, FORNECIDO E INSTALADO EM RAMAL DE DESCARGA OU RAMAL DE ESGOTO SANITÁRIO. AF_08/2022	UN	10,00	8,72	R\$ 10,81	R\$ 108,10	0,01 %	
15.17	89778	SINAPI	LUVA SIMPLES, PVC, SERIE NORMAL, ESGOTO PREDIAL, DN 100 MM, JUNTA ELÁSTICA, FORNECIDO E INSTALADO EM RAMAL DE DESCARGA OU RAMAL DE ESGOTO SANITÁRIO. AF_08/2022	UN	10,00	16,10	R\$ 19,95	R\$ 199,50	0,02 %	
15.18	86932	SINAPI	VASO SANITARIO SIFONADO COM CAIXA ACOPLADA LOUÇA BRANCA - PADRÃO MÉDIO, INCLUSO ENGATE FLEXÍVEL EM METAL CROMADO, 1/2" X 40CM - FORNECIMENTO E INSTALAÇÃO. AF_01/2020	UN	6,00	625,89	R\$ 775,67	R\$ 4.654,02	0,40 %	
15.19	86911	SINAPI	TORNEIRA CROMADA LONGA, DE PAREDE, 1/2" OU 3/4", PARA PIA DE COZINHA, PADRÃO POPULAR - FORNECIMENTO E INSTALAÇÃO. AF_01/2020	UN	6,00	125,59	R\$ 155,64	R\$ 933,84	0,08 %	
15.20	7689	ORSE	Bancada em granito branco polar, largura 57cm, e= 2cm, para pia ou lavatório	M	4,00	817,35	R\$ 1.012,94	R\$ 4.051,76	0,35 %	
15.21	100858	SINAPI	MICTÓRIO SIFONADO LOUÇA BRANCA - PADRÃO MEDIO - FORNECIMENTO E INSTALAÇÃO. AF_01/2020	UN	2,00	809,78	R\$ 1.003,56	R\$ 2.007,12	0,17 %	
15.22	2097	ORSE	Pia de cozinha com bancada em aço inox, dim 1,00x0,60m, c/ 01 cuba, sifão cromado, válvula cromada e torneira cromada, concretada e assentada. Rev.03	UN	1,00	789,50	R\$ 978,43	R\$ 978,43	0,08 %	
15.23			TRATAMENTO DE ESGOTO					R\$ 12.327,64	1,06%	
15.23.1	95463	SINAPI	FOSSA SEPTICA EM ALVENARIA DE TIJOLO CERAMICO MACIÇO, DIMENSÕES EXTERNAS DE 1,90X1,10X1,40 M, VOLUME DE 1.500 LITROS, REVESTIDO INTERNAMENTE COM MASSA ÚNICA E IMPERMEABILIZANTE E COM TAMPA DE CONCRETO ARMADO COM ESPESSURA DE 8 CM	UN	1,00	2.385,47	R\$ 2.956,31	R\$ 2.956,31	0,25 %	
15.23.2	98059	SINAPI	FILTRO ANAERÓBIO CIRCULAR, EM CONCRETO PRE-MOLDADO, DIÂMETRO INTERNO = 1,88 M, ALTURA INTERNA = 1,50 M, VOLUME ÚTIL: 3331,1 L (PARA 19 CONTRIBUINTES). AF_12/2020_PA	UN	1,00	4.059,22	R\$ 5.030,59	R\$ 5.030,59	0,43 %	
15.23.3	98062	SINAPI	SUMIDOURO CIRCULAR, EM CONCRETO PRE-MOLDADO, DIÂMETRO INTERNO = 1,88 M, ALTURA INTERNA = 2,00 M, ÁREA DE INFILTRAÇÃO: 13,1 M² (PARA 5 CONTRIBUINTES). AF_12/2020_PA	1,00	3.349,09	R\$ 4.150,53	R\$ 4.150,53	0,36 %		
15.23.4	90084	SINAPI	ESCAVAÇÃO MECANIZADA DE VALA COM PROF. MAIOR QUE 1,5 M ATÉ 3,0 M (MÉDIA MONTANTE E JUSANTE/UMA COMPOSIÇÃO POR TRECHO), ESCAVADEIRA (0,8 M3), LARGURA ATÉ 1,5 M, EM SOLO DE 1A CATEGORIA, EM LOCAIS COM ALTO NÍVEL DE INTERFERÊNCIA. AF_02/2021	m³	14,52	10,57	R\$ 13,10	R\$ 190,21	0,02 %	
16			PAISAGISMO					R\$ 17.754,56	1,53%	
16.1	98511	SINAPI	PLANTIO DE ARVORE ORNAMENTAL COM ALTURA DE MUDA MAIOR QUE 2,00 M E MENOR OU IGUAL A 4,00 M. AF_05/2018	UN	4,00	247,91	R\$ 307,23	R\$ 1.228,92	0,11 %	

PROPONENTE: PREFEITURA MUNICIPAL DE IGARAPÉ DO MEIO/MA	BDI: 23,93%	ENCARGOS SOCIAIS: HOTISTA: 114,08% MENSALISTA: 71,35%
OBJETIVO: EXECUÇÃO		
LOCAL: SEDE MUNICIPAL		
VALORES RETIRADOS DAS PLANILHAS BASE: SINAPI-REF. ABRIL/2024 E ORSE - REF. FEV./2024		

PLANILHA ORÇAMENTARIA SINTETICA									
ITEM	CODIGO	BANCO	DESCRIÇÃO	UND	QUANT.	VALOR UNIT	VALOR UNIT COM BDI	TOTAL	PESO (%)
16.2	98510	SINAPI	PLANTIO DE ARVORE ORNAMENTAL COM ALTURA DE MUDA MENOR OU IGUAL A 2,00 M. AF_05/2018	UN	25,00	126,96	R\$ 157,34	R\$ 3.933,50	0,34 %
16.3	98516	SINAPI	PLANTIO DE PALMEIRA COM ALTURA DE MUDA MENOR OU IGUAL A 2,00 M. AF_05/2018	UN	12,00	501,07	R\$ 620,98	R\$ 7.451,76	0,64 %
16.4	98509	SINAPI	PLANTIO DE ARBUSTO OU CERCA VIVA. AF_05/2018	UN	12,00	91,96	R\$ 113,97	R\$ 1.367,64	0,12 %
16.5	103946	SINAPI	PLANTIO DE GRAMA ESMERALDA OU SÃO CARLOS OU CURITIBANA, EM PLACAS. AF_05/2022	M²	135,71	22,43	R\$ 27,80	R\$ 3.772,74	0,32 %
17 EQUIPAMENTOS URBANOS								R\$ 45.631,58	2,61%
17.1	103185	SINAPI	INSTALAÇÃO DE ESQUI TRIPLO, EM TUBO DE AÇO CARBONO - EQUIPAMENTO DE GINÁSTICA PARA ACADEMIA AO AR LIVRE / ACADEMIA DA TERCEIRA IDADE - ATI, INSTALADO SOBRE PISO DE CONCRETO EXISTENTE. AF_10/2021	UN	2,00	6157,46	R\$ 7.630,94	R\$ 15.261,88	0,78 %
17.2	13082	ORSE	Brinquedo - Balanço Duplo, modelo M117, da Lúdico Brinquedos Inteligentes ou similar	un	2,00	2075,53	R\$ 2.572,20	R\$ 5.144,40	0,53 %
17.3	103207	SINAPI	INSTALAÇÃO DE ROTAÇÃO DIAGONAL DUPLA, APARELHO TRIPLO, EM TUBO DE AÇO CARBONO - EQUIPAMENTO DE GINÁSTICA PARA ACADEMIA AO AR LIVRE / ACADEMIA DA TERCEIRA IDADE - ATI, INSTALADO SOBRE PISO DE CONCRETO EXISTENTE. AF_10/2021	UN	2,00	2549,59	R\$ 3.159,71	R\$ 6.319,42	0,32 %
17.4	103191	SINAPI	INSTALAÇÃO DE ALONGADOR COM TRES ALTURAS, EM TUBO DE AÇO CARBONO - EQUIPAMENTO DE GINASTICA PARA ACADEMIA AO AR LIVRE / ACADEMIA DA TERCEIRA IDADE - ATI, INSTALADO SOBRE SOLO. AF_10/2021	UN	2,00	2382,63	R\$ 2.952,79	R\$ 5.905,58	0,30 %
17.5	103188	SINAPI	INSTALAÇÃO DE SIMULADOR DE CAVALGADA TRIPLO, EM TUBO DE AÇO CARBONO - EQUIPAMENTO DE GINÁSTICA PARA ACADEMIA AO AR LIVRE / ACADEMIA DA TERCEIRA IDADE - ATI, INSTALADO SOBRE PISO DE CONCRETO EXISTENTE. AF_10/2021	UN	2,00	5245,02	R\$ 6.500,15	R\$ 13.000,30	0,67 %
18 MOBILIARIO URBANO								R\$ 40.893,50	4,20%
18.1	3143	ORSE	Quiosque padrão, raio = 2.25m, peça central roliça de eucalipto d=0.15m, cobertura em telha cerâmica canal, piso em concreto simples e=8 cm, mesa e banco sem concreto armado - Rev. 01	un	4,00	5705,02	R\$ 7.070,23	R\$ 28.280,92	2,91 %
18.2	103307	SINAPI	INSTALAÇÃO DE LIXEIRA METALICA DUPLA, CAPACIDADE DE 60 L, EM TUBO DE AÇO CARBONO E CESTOS EM CHAPA DE AÇO COM PINTURA ELETROSTÁTICA, SOBRE PISO DE CONCRETO EXISTENTE. AF_11/2021	UN	2,00	1339,33	R\$ 1.659,83	R\$ 3.319,66	0,34 %
18.3	103304	SINAPI	INSTALAÇÃO DE BANCO METALICO COM ENCOSTO, 1,60 M DE COMPRIMENTO, EM TUBO DE AÇO CARBONO COM PINTURA ELETROSTÁTICA, SOBRE PISO DE CONCRETO EXISTENTE. AF_11/2021	UN	6,00	1249,76	R\$ 1.548,82	R\$ 9.292,92	0,96 %
19 SERVIÇOS COMPLEMENTARES								R\$ 8.370,61	0,94%
19.1	97637	SINAPI	REMOÇÃO DE TAPUME/ CHAPAS METALICAS E DE MADEIRA, DE FORMA MANUAL, SEM REAPROVEITAMENTO. AF_09/2023	M²	268,00	2,92	R\$ 3,62	R\$ 970,16	0,11 %
19.2	9537	SINAPI	LIMPEZA FINAL DA OBRA	M²	990,00	3,37	R\$ 4,18	R\$ 4.138,20	0,46 %
19.3	100982	SINAPI	CARGA, MANOBRA E DESCARGA DE ENTULHO EM CAMINHÃO BASCULANTE 10 M³ - CARGA COM ESCAVADEIRA HIDRÁULICA (CAÇAMBA DE 0,80 M³ / 111 HP) E DESCARGA LIVRE (UNIDADE: M3). AF_07/2020	M³	118,80	9,17	R\$ 11,36	R\$ 1.349,57	0,15 %
19.4	95875	SINAPI	TRANSPORTE COM CAMINHÃO BASCULANTE DE 10 M³, EM VIA URBANA PAVIMENTADA, DMT ATÉ 30 KM (UNIDADE: M3XKM). AF_07/2020	M3XKM	594,00	2,60	R\$ 3,22	R\$ 1.912,68	0,21 %

Total GERAL COM BDI R\$ 1.163.994,51 100%

IMPORTA O PRESENTE ORÇAMENTO, UM MILHÃO CENTO E SESSENTA E TRÊS MIL E NOVECENTOS E NOVENTA E QUATRO REAIS E CIQUENTA E UM CENTAVOS

jun/24

TARCISIO LICAR  
SUPRIANO:61195370  
318

Assinado de forma digital por  
TARCISIO LICAR  
SUPRIANO:61195370318  
Dados: 2024.07.11 10:51:51 -03'00'



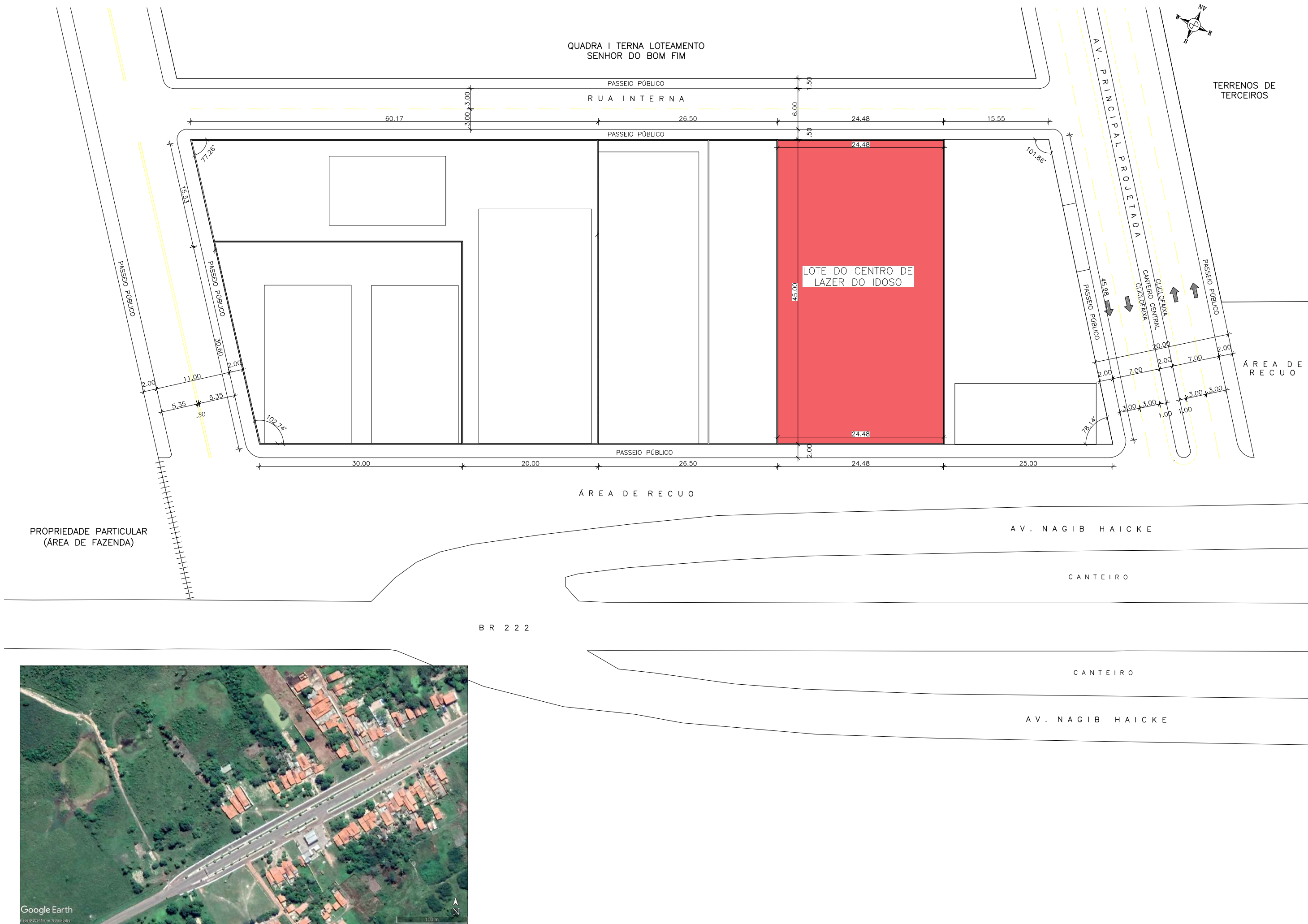

1 PLANTA SITUAÇÃO / LOCALIZAÇÃO  
ESCALA 1:500

		<b>CENTRO DE LAZER DO IDOSO</b> <b>PROJETO INFRA-ESTRUTURA</b> <b>PREFEITURA MUNICIPAL DE IGARAPÉ DO MEIO-MA</b>	
TÍTULO:		PLANTA DE SITUAÇÃO / LOCALIZAÇÃO	
ENDEREÇO:		AV. NAGIB HAICKE, ALTO DO CÔCÓ	
EXTENSÃO EM (m²):		ÁREA (m²):	PRANCHA:
PROJETISTA:		OBRA:	
HÉRCULYS DE MOURA		ESTUDO PARA CONSTRUÇÃO DO CENTRO DE LAZER DO IDOSO NO MUNICÍPIO DE IGARAPÉ DO MEIO	
01/2024			
ESCALA DE PLOTAGEM:		TEC. RESP.:	Assinado de forma digital por TARCISIO LICAR SUPRIANO:61195370318 Dados: 2024.07.11 18:54:11
INDICADA		TARCISIO LICAR SUPRIANO:61195370318	
		5370318	
ADMINISTRAÇÃO:		TARCISIO LICAR SUPRIANO ENGENHEIRO CIVIL CREA MA 1120507685MA	
JOSÉ ALMEIDA DE SOUSA			

01/03

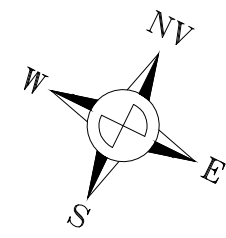
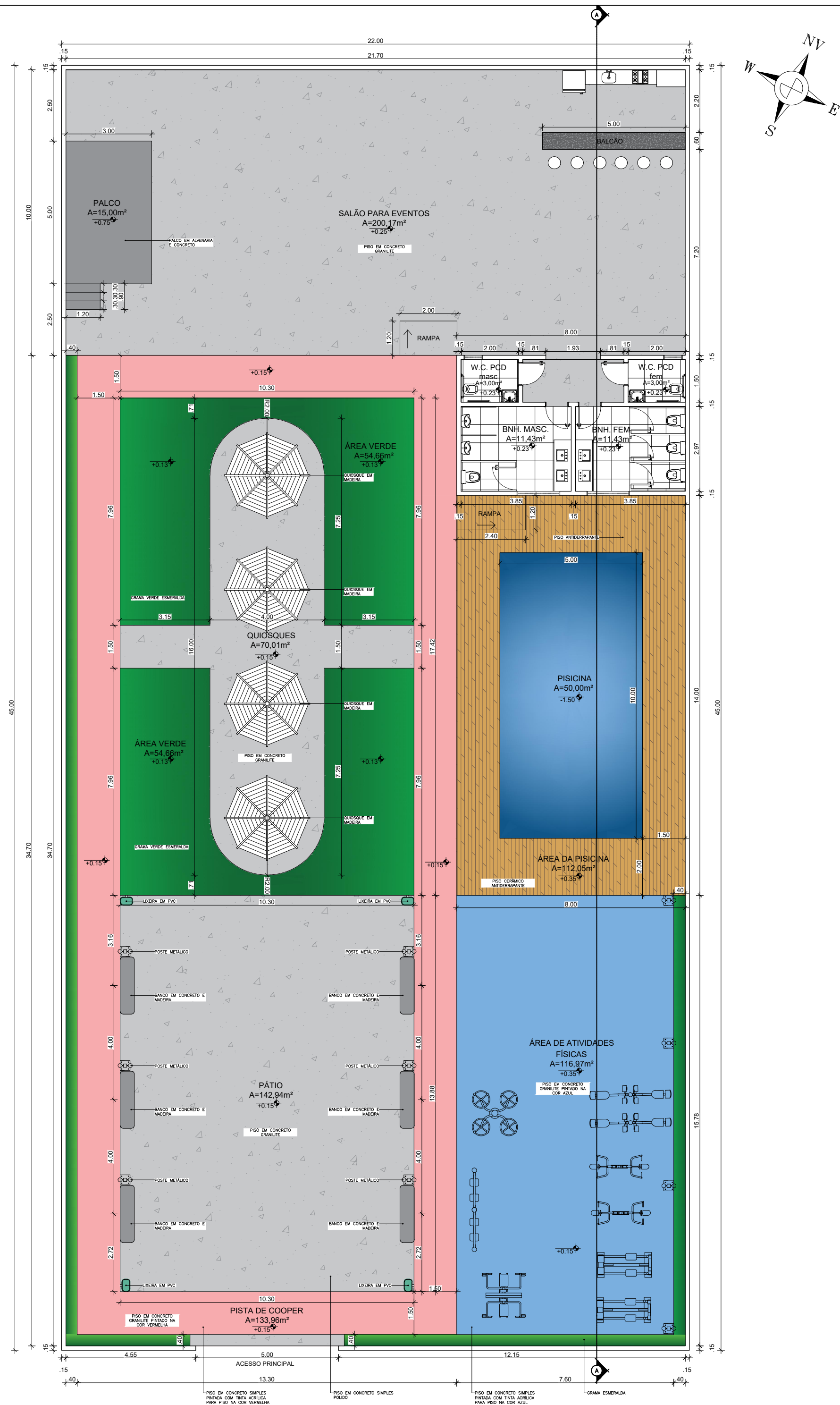

2 PLANTA BAIXA  
ESCALA 1:125

		<b>CENTRO DE LAZER DO IDOSO</b> <b>PROJETO INFRA-ESTRUTURA</b> <b>PREFEITURA MUNICIPAL DE IGARAPÉ DO MEIO-MA</b>	
TÍTULO:		PLANTA BAIXA / ESPECIFICAÇÕES	
ENDEREÇO:		AV. NAGIB HAICKE, ALTO DO CÓCÓ	
EXTENSÃO EM (m):	ÁREA (m2):	OBRA: ESTUDO PARA CONSTRUÇÃO DO CENTRO DE LAZER DO IDOSO NO MUNICÍPIO DE IGARAPÉ DO MEIO	
PROJETISTA:	ESCALA DE PLOTAGEM:	TEC. RESP.:	
HÉRCULYS DE MOURA	INDICADA	TARCÍSIO LICAR SUPRIANO: 61195 370318 Assinado de forma digital por TARCÍSIO LICAR SUPRIANO: 61195370318 Dados: 2024.07.11 18:54:55	
ADMINISTRAÇÃO:		TARCÍSIO LICAR SUPRIANO ENGENHEIRO CIVIL CREA MA 1120507685MA	
01/2024		JOSÉ ALMEIDA DE SOUSA	

02/03



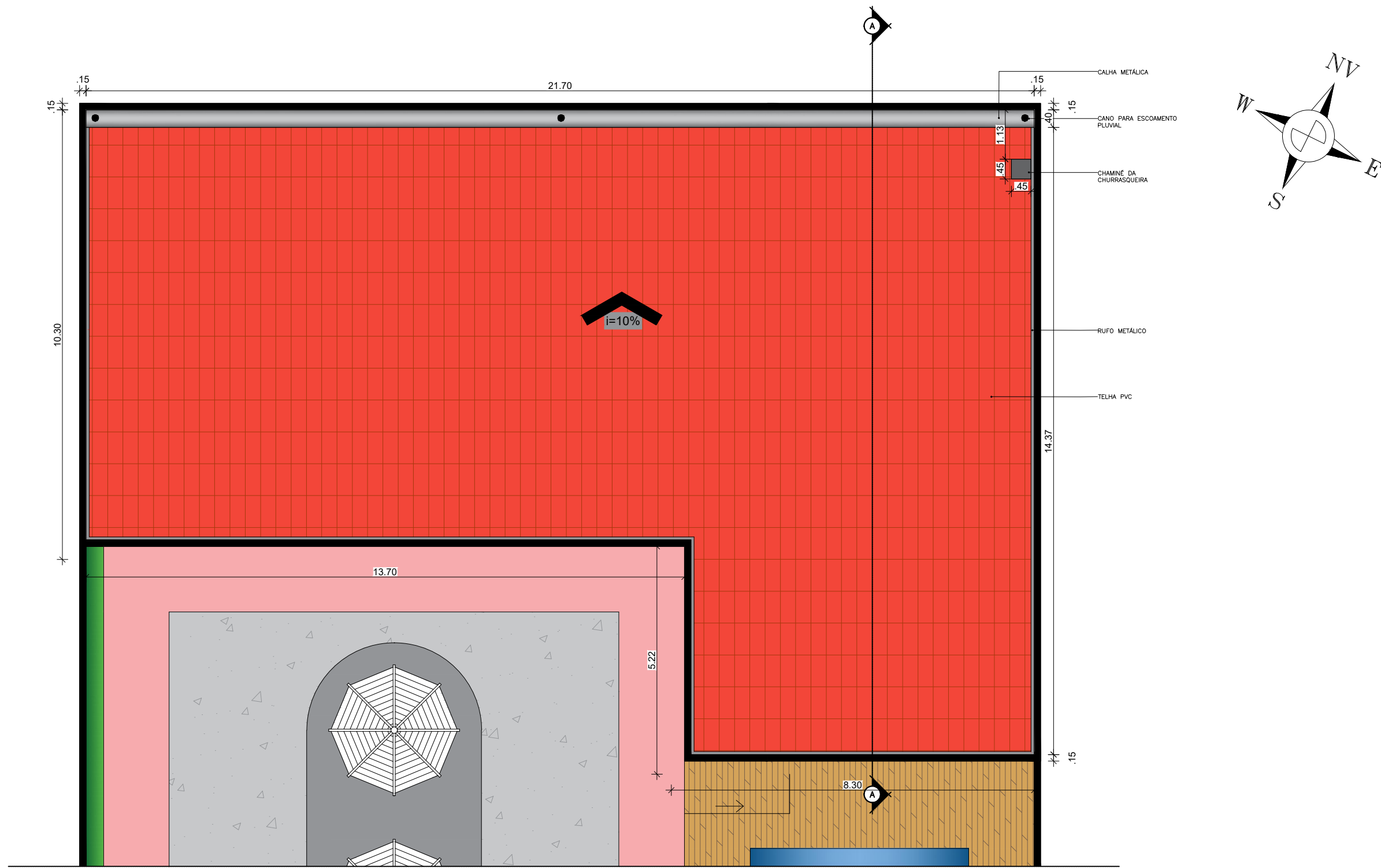

3 PLANTA DE COBERTURA  
ESCALA 1:100

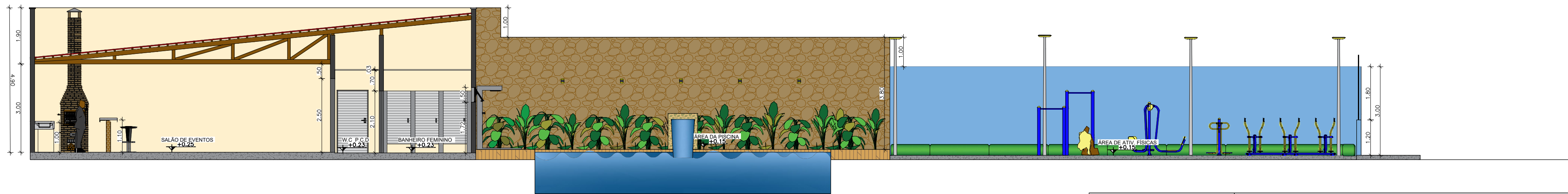

3 CORTE AA  
ESCALA 1:100

		<b>CENTRO DE LAZER DO IDOSO</b> <b>PROJETO INFRA-ESTRUTURA</b> <b>PREFEITURA MUNICIPAL DE IGARAPÉ DO MEIO-MA</b>	
TÍTULO:		PLANTA DE COBERTURA / CORTE	
ENDEREÇO:		AV. NAGIB HAICKE, ALTO DO CÓCÔ	
EXTENSÃO EM (m):	ÁREA (m²):	OBRA: ESTUDO PARA CONSTRUÇÃO DO CENTRO DE LAZER DO IDOSO NO MUNICÍPIO DE IGARAPÉ DO MEIO	
	990 M²		
PROJETISTA:	ESCALA DE PLANTAS:	TEC. RESP.:	
HÉRCULYS DE MOURA	INDICADA	TARCÍSIO LICAR	
01/2024		Assinado de forma digital por TARCÍSIO LICAR SUPRIANO:61195 SUPRIANO:61195370318	
ADMINISTRAÇÃO:		370318	
JOSÉ ALMEIDA DE SOUSA		TARCÍSIO LICAR SUPRIANO	
		ENGENHEIRO CIVIL	
		CREA MA 1120507685MA	

03/03



**Anotação de Responsabilidade Técnica - ART**  
**Lei nº 6.496, de 7 de dezembro de 1977**

**CREA-MA**

**ART OBRA / SERVIÇO**  
**Nº MA20240796087**

**Conselho Regional de Engenharia e Agronomia do Estado do Maranhão**

INICIAL

**1. Responsável Técnico**

**TARCISIO LICAR SUPRIANO**

Título profissional: **ENGENHEIRO CIVIL**

RNP: **1120507685**

Registro: **1120507685MA**

**2. Dados do Contrato**

Contratante: **Município de Igarapé do Meio**

**AVENIDA Nagib Haickel**

Complemento:

Cidade: **IGARAPÉ DO MEIO**

Bairro: **Centro**

UF: **MA**

CPF/CNPJ: **01.612.346/0001-03**

Nº: **S/N**

CEP: **65345000**

Contrato: **Não especificado**

Celebrado em: **10/06/2024**

Valor: **R\$ 1.163.994,51**

Tipo de contratante: **Pessoa Jurídica de Direito Público**

Ação Institucional: **Outros**

**3. Dados da Obra/Serviço**

**AVENIDA Nagib Haickel**

Complemento:

Cidade: **Igarapé do Meio**

Data de Início: **04/06/2024**

Finalidade: **Outro**

Proprietário: **Município de Igarapé do Meio**

Bairro: **Alto do Cocó**

UF: **MA**

Nº: **s/n**

CEP: **65345000**

Previsão de término: **15/07/2024**

Coordenadas Geográficas: **-3.645278, -45.194639**

Código: **Não Especificado**

CPF/CNPJ: **01.612.346/0001-03**

**4. Atividade Técnica**

14 - Elaboração

80 - Projeto > CONSTRUÇÃO CIVIL > EDIFICAÇÕES > DE EDIFICAÇÃO > #1.1.1.1 - DE ALVENARIA

Quantidade

Unidade

1.101,60

m²

35 - Elaboração de orçamento > CONSTRUÇÃO CIVIL > EDIFICAÇÕES > DE EDIFICAÇÃO > #1.1.1.1 - DE ALVENARIA

1.101,60

m²

Após a conclusão das atividades técnicas o profissional deve proceder a baixa desta ART

**5. Observações**

ART REFERENTE AO PROJETO E ORÇAMENTO DA OBRA DE CONSTRUÇÃO DO CENTRO DE LAZER DO IDOSO NO MUNICÍPIO DE IGARAPÉ DO MEIO - MA.

**6. Declarações**

- Declaro que estou cumprindo as regras de acessibilidade previstas nas normas técnicas da ABNT, na legislação específica e no decreto n. 5296/2004.

- Cláusula Compromissória: Qualquer conflito ou litígio originado do presente contrato, bem como sua interpretação ou execução, será resolvido por arbitragem, de acordo com a Lei no. 9.307, de 23 de setembro de 1996, por meio do Centro de Mediação e Arbitragem - CMA vinculado ao Crea-MA, nos termos do respectivo regulamento de arbitragem que, expressamente, as partes declaram concordar.

**7. Entidade de Classe**

SEM INDICAÇÃO DE ENTIDADE DE CLASSE

TARCISIO LICAR

SUPRIANO:61195370318

Assinado de forma digital por  
TARCISIO LICAR

SUPRIANO:61195370318

Dados: 2024.07.11 19:12:29 -03'00'

**8. Assinaturas**

Declaro serem verdadeiras as informações acima

**TARCISIO LICAR SUPRIANO - CPF: 611.953.703-18**

\_\_\_\_\_, \_\_\_\_\_ de \_\_\_\_\_ de \_\_\_\_\_

Local

data

**Município de Igarapé do Meio - CNPJ: 01.612.346/0001-03**

**9. Informações**

**10. Valor**

A autenticidade desta ART pode ser verificada em: <https://crea-ma.sitac.com.br/publico/>, com a chave: 3wAb1  
 Impresso em: 11/07/2024 às 19:07:19 por: , ip: 177.51.17.139

