



**ESTADO DA PARAÍBA  
PREFEITURA MUNICIPAL DE MARCAÇÃO  
SETOR DE CONTRATAÇÃO**

## **EDITAL - Licitação**

**PROCESSO ADMINISTRATIVO Nº 260316CE00001**

**LICITAÇÃO Nº. 00001/2026**

MODALIDADE: CONCORRÊNCIA ELETRÔNICA

CRITÉRIO: MENOR PREÇO POR ITEM

LEGISLAÇÃO: LEI 14.133/2021

Órgão Realizador do Certame:

PREFEITURA MUNICIPAL DE MARCAÇÃO

TRAVESSA MARCOS BARRETO, S/N - CENTRO - MARCAÇÃO - PB.

CEP: 58294-000 - E-mail: licitacao@marcacao.pb.gov.br - Tel.: (083) 99326-4839.

O Órgão Realizador do Certame acima qualificado, inscrito no CNPJ 01.612.351/0001-16, doravante **denominado simplesmente ORC**, torna público para conhecimento de quantos possam interessar que fará realizar através do Agente de Contratação, assessorado por sua Equipe de Apoio, sediado no endereço acima, às 10:00 horas do dia 02 de Abril de 2026, por meio do site abaixo indicado, licitação na modalidade Concorrência nº 00001/2026, na forma eletrônica, com critério de julgamento menor preço por item, e sob o regime de empreitada por preço global; tudo de acordo com este instrumento e em observância a Lei Federal nº 14.133, de 1º de Abril de 2021; Lei Complementar nº 123, de 14 de Dezembro de 2006; Instrução Normativa nº 73 SEGES/ME, de 30 de Setembro de 2022; e legislação pertinente, consideradas as alterações posteriores das referidas normas; conforme os critérios e procedimentos a seguir definidos, almejando obter a melhor proposta para: Contratação de empresa especializada em construção civil para execução dos serviços de construção do complexo habitacional de Marcação/PB, contendo 20 unidades habitacionais e infraestrutura de complexo (pavimentação em paralelepípedos e passeios acessíveis), conforme contrato de repasse 1103933-88 e convênio 991919 do Ministério das cidades/caixa.

**Data de abertura da sessão pública: 02/04/2026. Horário: 10:00 - horário de Brasília.**

Data para início da fase de lances: 14/04/2026. Horário: 09:00 - horário de Brasília.

Local: <https://www.portaldecompraspublicas.com.br/>

### **1.0.DO OBJETO**

1.1. Constitui objeto da presente licitação: Contratação de empresa especializada em construção civil para execução dos serviços de construção do complexo habitacional de Marcação/PB, contendo 20 unidades habitacionais e infraestrutura de complexo (pavimentação em paralelepípedos e passeios acessíveis), conforme contrato de repasse 1103933-88 e convênio 991919 do Ministério das cidades/caixa.

1.2. As especificações do objeto ora licitado - quantitativo e condições -, encontram-se devidamente detalhadas no correspondente Termo de Referência - Anexo I deste instrumento.

1.3. A licitação será realizada em um único item.

1.4. O critério de julgamento adotado será o menor preço, observadas as exigências contidas neste instrumento e seus anexos quanto às especificações do objeto.

1.5. A contratação acima descrita, que será processada nos termos deste instrumento convocatório, especificações técnicas e informações complementares que o acompanham, quando for o caso, justifica-se: Pela necessidade da devida efetivação de obra para suprir demanda específica - Contratação de empresa especializada em construção civil para execução dos serviços de construção do complexo habitacional de Marcação/PB, contendo 20 unidades habitacionais e infraestrutura de complexo (pavimentação em paralelepípedos e passeios acessíveis), conforme contrato de repasse 1103933-88 e convênio 991919 do Ministério das cidades/caixa -, considerada oportuna e imprescindível, bem como relevante medida de interesse público; e ainda, pela necessidade de desenvolvimento de ações continuadas para a promoção de atividades pertinentes, visando à maximização dos recursos em relação aos objetivos programados, observadas as diretrizes e metas definidas nas ferramentas de planejamento aprovadas.

1.6. Na referida contratação será concedido tratamento diferenciado e simplificado para as Microempresas, Empresas de Pequeno Porte e Equiparados, nos limites previstos da Lei 123/06, consideradas as hipóteses e condições determinadas no Art. 4º, da Lei 14.133/21. Todavia, serão afastados os benefícios estabelecidos nos Arts. 47 e 48, por estarem presentes, de forma isolada ou simultânea, as situações previstas nos Incisos II e III, do Art. 49, todos da Lei 123/06.

1.7. Todas as referências de tempo neste Edital, no respectivo aviso e durante a sessão pública obedecerão ao horário de Brasília - DF.

### **2.0.DA IMPUGNAÇÃO AO EDITAL E DO PEDIDO DE ESCLARECIMENTO**

2.1. Informações ou esclarecimentos sobre esta licitação, serão prestados nos horários normais de expediente: das 08:00 as 12:00 horas.

2.2. Qualquer pessoa - cidadão ou licitante - é parte legítima para impugnar o Edital deste certame por irregularidade ou para solicitar esclarecimento sobre os seus termos, devendo encaminhar o respectivo pedido, dirigido ao Agente de Contratação, até 03 (três) dias úteis antes da data de abertura da sessão pública, por meio eletrônico, exclusivamente, da seguinte forma:

2.2.1. No endereço: <https://www.portaldecompraspublicas.com.br/>.

2.3.O Agente de Contratação responderá aos pedidos de esclarecimentos ou impugnação no prazo de até três dias úteis, contado da data de seu recebimento, limitado ao último dia útil anterior à data da abertura do certame, e poderá requisitar subsídios formais aos responsáveis pela elaboração deste Edital e dos seus anexos.

2.4.A impugnação não possui efeito suspensivo, sendo a sua concessão medida excepcional que deverá ser motivada pelo Agente de Contratação, nos autos do processo de licitação.

2.5.Acolhida a impugnação contra o Edital, será definida e publicada nova data para realização do certame, observados os prazos fixados na norma vigente.

2.6.As respostas aos pedidos de esclarecimentos e impugnações serão divulgadas em sítio eletrônico oficial do ORC e no sistema, dentro do prazo estabelecido no item 2.3, e vincularão os participantes e a Administração.

### **3.0.DOS ELEMENTOS PARA LICITAÇÃO**

3.1.Aos participantes serão fornecidos os seguintes elementos que integram este Edital para todos os fins e efeitos:

3.1.1.ANEXO I - TERMO DE REFERÊNCIA – ESPECIFICAÇÕES;

3.1.2.ANEXO II - MODELO DE DECLARAÇÃO – de não empregar menor;

3.1.3.ANEXO III - MODELO DE DECLARAÇÃO – que a proposta compreende a integralidade dos custos;

3.1.4.ANEXO IV - MINUTA DO CONTRATO;

3.1.5.ANEXO V - MODELOS DE DECLARAÇÕES - cumprimento de requisitos normativos;

3.1.6.ANEXO VI - ESTUDO TÉCNICO PRELIMINAR - ETP.

3.2.A obtenção do Edital será feita da seguinte forma:

3.2.1.Pelos endereços eletrônicos:

3.2.1.1.<http://www.marcacao.pb.gov.br/>;

3.2.1.2.[www.tce.pb.gov.br](http://www.tce.pb.gov.br/);

3.2.1.3.<https://www.portaldecompraspublicas.com.br/>; e

3.2.1.4.[www.gov.br/pncp](http://www.gov.br/pncp).

3.3.Salienta-se que é parte integrante do presente instrumento convocatório, na forma de anexo, o correspondente Estudo Técnico Preliminar - ETP, documento constitutivo da primeira etapa do planejamento de uma contratação que caracteriza o interesse público envolvido e a sua melhor solução; em atendimento ao requisito de publicidade determinado na norma vigente, que exige a publicação conjunta desses estudos com o respectivo Edital para garantir plena transparência e competitividade.

### **4.0.DO SUPORTE LEGAL**

4.1.Esta licitação reger-se-á pela Lei Federal nº 14.133, de 1º de Abril de 2021; Lei Complementar nº 123, de 14 de Dezembro de 2006; Instrução Normativa nº 73 SEGES/ME, de 30 de Setembro de 2022; e legislação pertinente, consideradas as alterações posteriores das referidas normas; que ficam fazendo partes integrantes deste Edital, independente de transcrição.

### **5.0.DO PRAZO E DOS RECURSOS ORÇAMENTÁRIOS**

5.1.O prazo máximo para a execução do objeto ora licitado, conforme suas características e as necessidades do ORC, e que admite prorrogação nas condições e hipóteses previstas na Lei 14.133/21, está abaixo indicado e será considerado a partir da emissão da Ordem de Serviço:

Início: 3 (três) dias;

Conclusão: 10 (dez) meses.

5.2.O prazo de vigência do correspondente contrato será determinado: 24 (vinte e quatro) meses, considerado da data de sua assinatura; podendo ser prorrogado, nas hipóteses e nos termos dos Arts. 105 a 114, da Lei 14.133/21.

5.3.As despesas decorrentes do objeto deste certame, correrão por conta da seguinte dotação:

0600 SEC MUN DE INFRAESTRUTURA; 16.482.2001.1008 4 CONSTRUÇÃO DE UNIDADES HABITACIONAIS 4.4.90.51.01 OBRAS E INSTALAÇÕES; RECURSOS NÃO VINCULADOS DE IMPOSTOS; OUTRAS TRANSFERÊNCIAS DE CONVÊNIOS OU INSTRUMENTOS CONGÊNERES DA UNIÃO

### **6.0.DAS CONDIÇÕES DE PARTICIPAÇÃO**

6.1.A licitação será realizada à distância e em sessão pública, por meio do sistema disponível no endereço eletrônico: <https://www.portaldecompraspublicas.com.br/>.

6.2.Deverão ser observadas as normas e procedimentos estabelecidos pelo provedor do sistema, disponíveis no referido sítio eletrônico para acesso ao sistema e operacionalização.

6.3.Caberá ao licitante interessado em participar deste certame, acompanhar as operações no sistema eletrônico durante o processo licitatório e responsabilizar-se pelo ônus decorrente da perda de negócios diante da inobservância de mensagens emitidas pela Administração ou de sua desconexão; e comunicar imediatamente ao provedor do sistema qualquer acontecimento que possa comprometer o sigilo ou a segurança, para imediato bloqueio de acesso.

6.4.A participação neste certame é aberta a quaisquer interessados, inclusive as Microempresas e Empresas de Pequeno Porte, nos termos da legislação vigente.

6.5.Não poderão participar os interessados:

6.5.1.Que não atendam às condições deste Edital e seus anexos;

6.5.2.Estrangeiros que não tenham representação legal no Brasil com poderes expressos para receber citação e responder administrativa ou judicialmente;

6.5.3.Que estejam sob falência, concurso de credores, concordata ou em processo de dissolução ou liquidação;

6.5.4.Proibidos de participar de licitações e celebrar contratos administrativos, na forma da legislação vigente;

6.5.5.Cujo estatuto ou contrato social não incluir o objeto desta licitação; e

6.5.6.Que se enquadrem nas vedações previstas no Art. 14, da Lei 14.133/21.

**6.6.O presente Edital não possibilitará a participação das pessoas físicas:** Consideradas as características e propriedades do objeto desta contratação, entende-se pela impossibilidade de participação da pessoa física, quer pelos próprios atributos do objeto, quer pelos requisitos exigidos para habilitação dos interessados; haja vista que para a sua devida execução, poderão ser demandados recursos financeiros ou uma estrutura de equipamentos e instalações, ou até a pluralidade de profissionais, incompatíveis para uma pessoa física. Nesses termos, conclui-se que a capacidade de uma pessoa física de garantir a execução da contratação, observadas ainda a dinâmica do mercado e a legislação pertinente, é bem menor que a de uma empresa, representando um potencial prejuízo para a Administração.

6.7.É permitida a participação de pessoas jurídicas que estejam reunidas em consórcio, observadas as seguintes normas:

- 6.7.1. Comprovação da existência de compromisso público ou particular de constituição de consórcio, subscrito pelos consorciados, com indicação da empresa líder do consórcio, que será responsável por sua representação perante o ORC;
- 6.7.2. Apresentação dos documentos de habilitação exigidos neste instrumento, por parte de cada consorciado, com admissão, quando for o caso, para efeito de habilitação técnica, do somatório dos quantitativos de cada consorciado e, para efeito de habilitação econômico-financeira, do somatório dos valores de cada consorciado:
- 6.7.2.1. Será estabelecido para o consórcio acréscimo de 30% (trinta por cento) sobre o valor exigido de licitante individual para a habilitação econômico-financeira. O referido acréscimo não se aplica aos consórcios compostos, em sua totalidade, de microempresas e pequenas empresas, assim definidas em lei;
- 6.7.3. Impedimento de a empresa consorciada participar, na mesma licitação, de mais de um consórcio ou de forma isolada;
- 6.7.4. Responsabilidade solidária dos integrantes pelos atos praticados em consórcio, tanto na fase de licitação quanto na de execução do contrato;
- 6.7.5. O licitante vencedor é obrigado a promover, antes da celebração do contrato, a constituição e o registro do consórcio, nos termos do respectivo compromisso anteriormente subscrito pelos consorciados;
- 6.7.6. A substituição de consorciado deverá ser expressamente autorizada pelo ORC e condicionada à comprovação de que a nova empresa do consórcio possui, no mínimo, os mesmos quantitativos para efeito de habilitação técnica e os mesmos valores para efeito de qualificação econômico-financeira apresentados pela empresa substituída para fins de habilitação do consórcio no processo licitatório que originou o contrato; e
- 6.7.7. A proposta será enviada pela empresa responsável pelo consórcio.
- 6.8. Será permitida a participação de sociedades cooperativas, desde que:
- 6.8.1. Atuem em regime cooperado, com repartição de receitas e despesas entre os cooperados;
- 6.8.2. Apresentem os documentos de habilitação exigidos neste instrumento; e
- 6.8.3. Atendam ao disposto no Art. 16, da Lei 14.133/21.

**6.9. CONDIÇÃO ESPECÍFICA:** O licitante deverá atender ao requisito abaixo e o respectivo comprovante, obrigatoriamente, integrará a documentação para fins de habilitação:

- 6.9.1. Comprovação de qualificação técnico-operacional, através de certidão ou atestado fornecido por pessoa jurídica de direito público ou privado, ou regularmente emitidos pelo conselho profissional competente, quando for o caso, **em favor do Licitante**, que demonstre a sua capacidade operacional na execução de serviços similares de complexidade tecnológica e operacional equivalente ou superior às parcelas de maior relevância ou valor significativo do objeto da presente licitação, que foram determinadas nos termos da norma vigente; abaixo indicadas. Serão admitidas as certidões ou os atestados referentes à execução de obras ou serviços similares de complexidade tecnológica e operacional equivalente ou superior a: ALVENARIA DE VEDAÇÃO DE BLOCOS CERÂMICOS FURADOS NA HORIZONTAL DE 9X19X19 CM (ESPESSURA 9 CM) E ARGAMASSA DE ASSENTAMENTO COM PREPARO EM BETONEIRA. AF\_12/2021 NUMA QUANTIDADE MÍNIMA DE 865 M<sup>2</sup>; TRAMA DE MADEIRA COMPOSTA POR RIPAS, CAIBROS E TERÇAS PARA TELHADOS DE ATÉ 2 ÁGUAS PARA TELHA CERÂMICA CAPA-CANAL, INCLUSO TRANSPORTE VERTICAL. AF\_07/2019 (ÁREA DE PROJEÇÃO DO TELHADO) NUMA QUANTIDADE MÍNIMA DE 734,90 M<sup>2</sup>; FABRICAÇÃO E INSTALAÇÃO DE TESOURA INTEIRA EM MADEIRA NÃO APARELHADA, VÃO DE 6 M, PARA TELHA CERÂMICA OU DE CONCRETO, INCLUSO IÇAMENTO. AF\_07/2019 NUMA QUANTIDADE MÍNIMA DE 40 UND..
- 6.9.1.1. O licitante poderá apresentar mais de uma certidão ou atestado para comprovação da sua capacidade técnico-operacional.

**6.10. GARANTIA DE PROPOSTA:** O licitante deverá atender ao requisito abaixo e o respectivo comprovante encaminhado por meio do sistema eletrônico, quando solicitado pelo Agente de Contratação, como requisito de pré-habilitação:

- 6.10.1. Comprovação do recolhimento de quantia a título de garantia de proposta, no valor equivalente a R\$ 26.554,00. Essa comprovação terá como referência o momento de apresentação da proposta, portanto, o prazo máximo para a "prestação" da referida garantia é **até a data e o horário previstos para abertura da sessão pública desta licitação**. Encerrada a etapa de envio de lances e após a avaliação da conformidade da proposta, em relação ao licitante provisoriamente vencedor, o referido comprovante deverá ser encaminhado por esse proponente no prazo de 2 (duas) horas, contado da solicitação do Agente de Contratação. Caberá ao licitante optar por uma das seguintes modalidades de garantia: a) caução em dinheiro ou em títulos da dívida pública emitidos sob a forma escritural, mediante registro em sistema centralizado de liquidação e de custódia autorizado pelo Banco Central do Brasil, e avaliados pelos seus valores econômicos, conforme definido pelo Ministério competente; b) seguro garantia; c) fiança bancária emitida por banco ou instituição financeira devidamente autorizada a operar no País pelo Banco Central do Brasil e deverá constar expressa renúncia do fiador aos benefícios do artigo 827 do Código Civil; d) título de capitalização custeado por pagamento único, com resgate pelo valor total, sob a modalidade de instrumento de garantia, emitido por sociedades de capitalização regulamente constituídas e autorizadas pelo Governo Federal. A referida garantia, quando na modalidade caução em dinheiro, deverá ser depositada na seguinte conta: Titular - Prefeitura Municipal de Marcação/PB. Banco - Banco do Brasil S/A. Agência - 2547-x. Conta Corrente - 4655-9. Na hipótese do respectivo comprovante bancário apresentar alguma inconsistência que não permita a confirmação de depósito do valor referente à garantia, a proposta será desclassificada:
- 6.10.1.1. A garantia de proposta será devolvida ao licitante no prazo de 10 (dez) dias úteis, contado da assinatura do contrato ou da data em que for declarada fracassada a licitação;
- 6.10.1.2. Implicará execução do valor integral da garantia de proposta a recusa em assinar o contrato ou a não apresentação dos documentos para a contratação;
- 6.10.1.3. Não sendo comprovado o recolhimento da correspondente quantia a título de garantia de proposta conforme as disposições deste item, inclusive se for realizado posteriormente a data e o horário previstos para abertura da sessão pública desta licitação, a respectiva proposta será desclassificada.

## **7.0. DO CREDENCIAMENTO**

- 7.1. Poderão participar desta Concorrência os interessados que estiverem previamente credenciados no sistema eletrônico de disputa à distância utilizado pelo ORC, acessando o seguinte endereço eletrônico: <https://www.portaldecompraspublicas.com.br/>.
- 7.2. Os interessados deverão atender às condições e procedimento constantes do referido site, cujo credenciamento implica a responsabilidade do licitante ou de seu representante legal e a presunção de sua capacidade técnica para realização das transações inerentes ao certame.
- 7.3. O licitante responsabiliza-se exclusiva e formalmente pelas transações efetuadas em seu nome, assume como firmes e verdadeiras suas propostas e seus lances, inclusive os atos praticados, diretamente ou por seu representante, excluída a

responsabilidade do provedor do sistema eletrônico ou do ORC por eventuais danos decorrentes de uso indevido das credenciais de acesso, ainda que por terceiros.

7.4.É de responsabilidade do cadastrado conferir a exatidão dos seus dados cadastrais no referido sistema e mantê-los atualizados junto aos órgãos responsáveis pela informação, devendo proceder, imediatamente, à correção ou à alteração dos registros tão logo identifique incorreção ou aqueles se tornem desatualizados.

7.5.A não observância do disposto no item anterior poderá ensejar desclassificação no momento da habilitação.

## **8.0.DA APRESENTAÇÃO DA PROPOSTA E DOS DOCUMENTOS DE HABILITAÇÃO**

8.1.Na presente licitação, **a fase de habilitação antecederá as fases de apresentação de propostas e lances e de julgamento**, nos termos do Art. 17, § 1º, da Lei 14.133/21. Portanto os licitantes encaminharão, exclusivamente por meio do sistema eletrônico até a data e o horário estabelecidos para abertura da sessão pública, simultaneamente os documentos de HABILITAÇÃO e a PROPOSTA com o preço, observado o disposto neste Edital quanto a documentação exigida para fins de habilitação.

8.2.No cadastramento da proposta inicial, o licitante declarará, em campo próprio do sistema, relativamente às declarações necessárias e obrigatórias, sem prejuízo da exigência de outras declarações previstas em legislação específica e na Lei 14.133/21; tais como:

8.2.1.Que está ciente e concorda com as condições contidas no Edital e seus anexos, bem como de que a proposta apresentada compreende a integralidade dos custos para atendimento dos direitos trabalhistas assegurados na Constituição Federal, nas leis trabalhistas, nas normas infralegais, nas convenções coletivas de trabalho e nos termos de ajustamento de conduta vigentes na data de sua entrega em definitivo e que cumpre plenamente os requisitos de habilitação definidos no instrumento convocatório.

8.2.2.Que não emprega menor de 18 anos em trabalho noturno, perigoso ou insalubre e não emprega menor de 16 anos, salvo menor, a partir de 14 anos, na condição de aprendiz, nos termos do Art. 7º, XXXIII, da Constituição Federal.

8.2.3.Que não possui, em sua cadeia produtiva, empregados executando trabalho degradante ou forçado, observando o disposto nos Incisos III e IV, do Art. 1º e no Inciso III, do Art. 5º da Constituição Federal.

8.2.4.Que cumpre as exigências de reserva de cargos para pessoa com deficiência e para reabilitado da Previdência Social, previstas em Lei e em outras normas específicas.

8.2.5.Que cumpre os requisitos estabelecidos no Art. 16, da Lei 14.133/21; nesse caso apenas para o licitante organizado em cooperativa.

8.3.O licitante enquadrado como Microempresa, Empresa de Pequeno Porte ou Sociedade Cooperativa deverá declarar, ainda, em campo próprio do sistema eletrônico, que cumpre os requisitos estabelecidos no Art. 3º, da Lei 123/06, estando apto a usufruir do tratamento favorecido previsto em seus Arts. 42 a 49, observado o disposto nos §§ 1º ao 3º, do Art. 4º, da Lei 14.133/21:

8.3.1.No item exclusivo para participação de microempresas e empresas de pequeno porte, a assinalação do campo "não" impedirá o prosseguimento no certame, para aquele item; e

8.3.2.Nos itens em que a participação não for exclusiva para microempresas e empresas de pequeno porte, a assinalação do campo "não" apenas produzirá o efeito de o licitante não ter direito ao tratamento favorecido previsto na Lei 123/06, mesmo que microempresa, empresa de pequeno porte ou sociedade cooperativa.

8.4.Os licitantes poderão retirar ou substituir a proposta ou os documentos de habilitação, anteriormente inseridos no sistema, até a abertura da sessão pública.

8.5.Não haverá ordem de classificação na etapa de apresentação da proposta e dos documentos de habilitação pelo licitante, o que ocorrerá somente após os procedimentos de abertura da sessão pública e da fase de envio de lances.

8.6.Serão disponibilizados para acesso público os documentos que compõem a proposta dos licitantes convocados para apresentação de propostas finais, após a fase de envio de lances.

8.7.Desde que disponibilizada a funcionalidade no sistema, o licitante poderá parametrizar o seu valor final mínimo quando do cadastramento da proposta e obedecerá às seguintes regras:

8.7.1.A aplicação do intervalo mínimo de diferença de valores, que incidirá tanto em relação aos lances intermediários quanto em relação ao lance que cobrir a melhor oferta; e

8.7.2.Os lances serão de envio automático pelo sistema, respeitado o valor final mínimo estabelecido e o intervalo de que trata o subitem anterior.

8.8.O valor final mínimo parametrizado no sistema poderá ser alterado pelo fornecedor durante a fase de disputa, sendo vedado valor superior a lance já registrado por ele no sistema.

8.9.O valor final mínimo parametrizado possuirá caráter sigiloso para os demais licitantes e para o ORC, podendo ser disponibilizado estrita e permanentemente aos órgãos de controle externo e interno.

8.10.Caberá ao licitante acompanhar as operações no sistema eletrônico durante o processo licitatório e se responsabilizar pelo ônus decorrente da perda de negócios diante da inobservância de mensagens emitidas pela Administração ou de sua desconexão.

8.11.O licitante deverá comunicar imediatamente ao provedor do sistema qualquer acontecimento que possa comprometer o sigilo ou a segurança, para imediato bloqueio de acesso.

8.12.A falsidade de declaração relativa ao cumprimento de qualquer condição sujeitará o licitante às sanções previstas na Lei 14.133/21, e neste Edital. O Agente de Contratação poderá promover diligência destinada a esclarecer as informações declaradas.

## **9.0.DO PREENCHIMENTO DA PROPOSTA**

9.1.O licitante deverá enviar sua **PROPOSTA** mediante o preenchimento, no sistema eletrônico, de todos os campos necessários e obrigatórios para o exame de forma objetiva da sua real adequação e exequibilidade, tais como:

9.1.1.Valor unitário do item: expresso em moeda corrente nacional;

9.1.2.Quantidade: conforme fixada no Termo de Referência - Anexo I;

9.1.3.Descrição do objeto: contendo as informações similares à especificação do Termo de Referência - Anexo I.

9.2.Todas as especificações do objeto contidas na proposta vinculam o Contratado.

9.3.Será cotado um único preço para cada item, com a utilização de duas casas decimais.

9.4.A quantidade de unidade a ser cotada está fixada no Termo de Referência - Anexo I.

9.5.A apresentação das propostas implica obrigatoriedade do cumprimento das disposições nelas contidas, em conformidade com o que dispõe este Edital e seus anexos, assumindo o proponente o compromisso de executar o objeto licitado nos seus termos, bem como de fornecer os materiais, equipamentos, ferramentas e utensílios necessários, em quantidades e qualidades adequadas à perfeita execução contratual, promovendo, quando requerido, sua substituição.

- 9.6.No valor proposto estará incluso todos os custos operacionais, encargos previdenciários, trabalhistas, tributários, comerciais e quaisquer outros que incidam direta ou indiretamente na execução dos serviços.
- 9.7.O preço ofertado, tanto na proposta inicial, quanto na etapa de lances, será de exclusiva responsabilidade do licitante, não lhe assistindo o direito de pleitear qualquer alteração, sob alegação de erro, omissão ou qualquer outro pretexto.
- 9.8.Se o regime tributário da empresa implicar o recolhimento de tributos em percentuais variáveis, a cotação adequada será a que corresponde à média dos efetivos recolhimentos da empresa nos últimos doze meses.
- 9.9.Independentemente do percentual de tributo inserido na planilha, no pagamento serão retidos na fonte os percentuais estabelecidos na legislação vigente.
- 9.10.Os licitantes devem respeitar os preços máximos estabelecidos nas normas de regência de contratações públicas federais, quando participarem de licitações públicas.
- 9.11.As propostas ficarão disponíveis no sistema eletrônico e **qualquer elemento que possa identificar o licitante importa desclassificação da proposta** correspondente, sem prejuízo das sanções previstas neste Edital.

## **10.0.DA ABERTURA DA SESSÃO, CLASSIFICAÇÃO DAS PROPOSTAS E FORMULAÇÃO DE LANCES**

- 10.1.A abertura da presente licitação dar-se-á automaticamente em sessão pública, por meio de sistema eletrônico, na data, horário e local indicados neste Edital.
- 10.2.Os licitantes poderão retirar ou substituir a proposta ou os documentos de habilitação, anteriormente inseridos no sistema, até a abertura da sessão pública:
- 10.2.1.Será desclassificada a proposta que identifique o licitante;
- 10.2.2.A desclassificação será sempre fundamentada e registrada no sistema, com acompanhamento em tempo real por todos os participantes;
- 10.2.3.A não desclassificação da proposta não impede o seu julgamento definitivo em sentido contrário, levado a efeito na fase de aceitação.
- 10.3.O sistema ordenará automaticamente as propostas classificadas, sendo que somente estas participarão da fase de lances.
- 10.4.O sistema disponibilizará campo próprio para troca de mensagens entre o Agente de Contratação e os licitantes.
- 10.5.Iniciada a fase competitiva, os licitantes poderão encaminhar lances exclusivamente por meio do sistema eletrônico, sendo imediatamente informados do seu recebimento e do valor consignado no registro:
- 10.5.1.O lance deverá ser ofertado pelo valor unitário do item.
- 10.6.Os licitantes poderão oferecer lances sucessivos, observados o horário fixado para abertura da sessão e as regras estabelecidas neste Edital.
- 10.7.O licitante somente poderá oferecer lance de valor inferior ao último por ele ofertado e registrado pelo sistema:
- 10.7.1.O intervalo mínimo de diferença de valores entre os lances, que incidirá tanto em relação aos lances intermediários quanto em relação à proposta que cobrir a melhor oferta deverá ser de R\$ 100,00 (cem reais).
- 10.8.Desde que disponibilizada a funcionalidade no sistema:
- 10.8.1.O licitante poderá, uma única vez, excluir seu último lance ofertado, no intervalo de quinze segundos após o registro no sistema, na hipótese de lance inconsistente ou inexequível;
- 10.8.2.O Agente de Contratação poderá, durante a disputa, como medida excepcional, excluir a proposta ou o lance que possa comprometer, restringir ou frustrar o caráter competitivo desse processo licitatório, mediante comunicação eletrônica automática via sistema. Eventual exclusão de proposta do licitante implica a retirada do licitante do certame, sem prejuízo do direito de defesa.
- 10.9.Será adotado para o envio de lances neste certame o modo de disputa "aberto", em que os licitantes apresentarão lances públicos e sucessivos, com prorrogações.
- 10.10.A etapa de lances da sessão pública terá duração de dez minutos e, após isso, será prorrogada automaticamente pelo sistema quando houver lance ofertado nos últimos dois minutos do período de duração da sessão pública.
- 10.11.A prorrogação automática da etapa de lances, de que trata o item anterior, será de dois minutos e ocorrerá sucessivamente sempre que houver lances enviados nesse período de prorrogação, inclusive no caso de lances intermediários.
- 10.12.Não havendo novos lances na forma estabelecida nos itens anteriores, a sessão pública encerrar-se-á automaticamente, e o sistema ordenará e divulgará os lances conforme a ordem final de classificação.
- 10.13.Definida a melhor proposta, se a diferença em relação à proposta classificada em segundo lugar for de pelo menos 5% (cinco por cento), o Agente de Contratação poderá admitir o reinício da disputa aberta, para a definição das demais colocações:
- 10.13.1.Após o reinício previsto no item acima, os licitantes serão convocados para apresentar lances intermediários.
- 10.14.Encerrada a etapa de que trata o subitem anterior, o sistema ordenará e divulgará os lances segundo a ordem crescente.
- 10.15.Não serão aceitos dois ou mais lances de mesmo valor, prevalecendo aquele que for recebido e registrado em primeiro lugar.
- 10.16.Durante o transcurso da sessão pública, os licitantes serão informados, em tempo real, do valor do melhor lance registrado, vedada a identificação do licitante.
- 10.17.No caso de desconexão com o Agente de Contratação, no decorrer da etapa competitiva da Concorrência, o sistema eletrônico poderá permanecer acessível aos licitantes para a recepção dos lances.
- 10.18.Quando a desconexão do sistema eletrônico para o Agente de Contratação persistir por tempo superior a dez minutos, a sessão pública será suspensa e reiniciada somente após decorridas vinte e quatro horas da comunicação do fato pelo Agente de Contratação aos participantes, no sítio eletrônico utilizado para divulgação.
- 10.19.Caso o licitante não apresente lances, concorrerá com o valor de sua proposta.
- 10.20.Em relação ao item não exclusivo para participação de microempresas e empresas de pequeno porte, uma vez encerrada a etapa de lances, será efetivada a verificação automática do porte da entidade empresarial. O sistema identificará em coluna própria as microempresas e empresas de pequeno porte participantes, procedendo à comparação com os valores da primeira colocada, se esta for empresa de maior porte, assim como das demais classificadas, para o fim de aplicar-se o disposto nos Arts. 44 e 45, da Lei 123/06.
- 10.21.Nessas condições, as propostas de microempresas e empresas de pequeno porte que se encontrarem na faixa de até dez por cento acima da melhor proposta ou do melhor lance, serão consideradas empatadas com a primeira colocada.
- 10.22.A melhor classificada nos termos do item anterior terá o direito de encaminhar uma última oferta para desempate, obrigatoriamente em valor inferior ao da primeira colocada, no prazo de cinco minutos controlados pelo sistema, contados após a comunicação automática para tanto.
- 10.23.Caso a microempresa ou a empresa de pequeno porte melhor classificada desista ou não se manifeste no prazo estabelecido, serão convocadas as demais licitantes microempresa e empresa de pequeno porte que se encontrem naquele intervalo de cinco por cento, na ordem de classificação, para o exercício do mesmo direito, no prazo estabelecido no item anterior.

10.24.No caso de equivalência dos valores apresentados pelas microempresas e empresas de pequeno porte que se encontrem nos intervalos estabelecidos nos itens anteriores, será realizado sorteio entre elas para que se identifique aquela que primeiro poderá apresentar melhor oferta.

10.25.Só poderá haver empate entre propostas iguais, não seguidas de lances.

10.26.Havendo eventual empate entre propostas ou lances, o critério de desempate será aquele previsto no Art. 60, da Lei 14.133/21, nesta ordem:

10.26.1.Disputa final, hipótese em que os licitantes empatados poderão apresentar nova proposta em ato contínuo à classificação;

10.26.2.Avaliação do desempenho contratual prévio dos licitantes, para a qual deverão preferencialmente ser utilizados registros cadastrais para efeito de atesto de cumprimento de obrigações previstos na Lei 14.133/21;

10.26.3.Desenvolvimento pelo licitante de ações de equidade entre homens e mulheres no ambiente de trabalho, conforme regulamento;

10.26.4.Desenvolvimento pelo licitante de programa de integridade, conforme orientações dos órgãos de controle.

10.27.Persistindo o empate, será assegurada preferência, sucessivamente, aos serviços prestados por:

10.27.1. Empresas estabelecidas no território do Estado ou do Distrito Federal do ORC;

10.27.2. Empresas brasileiras;

10.27.3. Empresas que invistam em pesquisa e no desenvolvimento de tecnologia no País;

10.27.4. Empresas que comprovem a prática de mitigação, nos termos da Lei nº 12.187/09.

10.28. Esgotados todos os demais critérios de desempate previstos em lei, a escolha do licitante vencedor ocorrerá por sorteio, em ato público, para o qual todos os licitantes serão convocados, vedado qualquer outro processo.

10.29. Encerrada a etapa de envio de lances da sessão pública, na hipótese da proposta do primeiro colocado permanecer acima do preço máximo definido para a contratação, o Agente de Contratação poderá negociar condições mais vantajosas, após definido o resultado do julgamento:

10.29.1. A negociação poderá ser feita com os demais licitantes, segundo a ordem de classificação inicialmente estabelecida, quando o primeiro colocado, mesmo após a negociação, for desclassificado em razão de sua proposta permanecer acima do preço máximo definido para a contratação;

10.29.2. A negociação será realizada por meio do sistema, podendo ser acompanhada pelos demais licitantes;

10.29.3. Concluída a negociação, se houver, o resultado será divulgado a todos os licitantes e registrado na ata da sessão pública, devendo esta ser anexada aos autos do processo;

10.29.4. O Agente de Contratação solicitará ao licitante melhor classificado que, no prazo de 24 (vinte e quatro) horas, envie a sua **proposta atualizada**, adequada ao último lance ofertado e após a negociação realizada, acompanhada, se for o caso, dos documentos complementares, quando necessários à confirmação daqueles exigidos neste Edital e já apresentados;

10.29.5. É facultado ao Agente de Contratação prorrogar o prazo estabelecido, a partir de solicitação fundamentada e aceita, feita também no sistema pelo licitante, antes de findo o prazo, ou de ofício, quando constatado que o prazo estabelecido não é suficiente.

10.30. Havendo necessidade, o Agente de Contratação suspenderá a sessão, informando no sistema a nova data e horário para a sua continuidade, observado o intervalo mínimo de vinte e quatro horas.

10.31. Após a negociação do preço, o Agente de Contratação iniciará a fase de julgamento da proposta.

## **11.0.DA FASE DE JULGAMENTO**

11.1. Encerrada a etapa de negociação, o Agente de Contratação verificará se o licitante provisoriamente classificado em primeiro lugar atende às condições de participação no certame, conforme previsto no Art. 14, da Lei 14.133/2021, legislação correlata e neste Edital.

11.2. Caso o licitante provisoriamente classificado em primeiro lugar tenha se utilizado de algum tratamento favorecido às Microempresas e Empresas de Pequeno Porte, o Agente de Contratação verificará se faz jus ao benefício aplicado.

11.3. Verificadas as condições de participação e de utilização do tratamento favorecido, o Agente de Contratação examinará a conformidade da proposta provisoriamente classificada em primeiro lugar quanto à adequação ao objeto estipulado e à compatibilidade do preço final em relação ao estipulado para contratação, conforme definido neste Edital e em seus anexos.

11.4. O Agente de Contratação poderá convocar o licitante para enviar documento digital complementar, por meio do sistema, no prazo de 24 (vinte e quatro) horas, sob pena de não aceitação da proposta:

11.4.1. É facultado ao Agente de Contratação prorrogar o prazo estabelecido, a partir de solicitação fundamentada e aceita, feita também no sistema pelo licitante, antes de findo o prazo, ou de ofício, quando constatado que o prazo estabelecido não é suficiente;

11.5. Será desclassificada a proposta vencedora que:

11.5.1. Contiver vícios insanáveis;

11.5.2. Não obedecer às especificações técnicas contidas no Termo de Referência - Anexo I;

11.5.3. Apresentar preços inexequíveis ou permanecerem acima do preço máximo definido para a contratação;

11.5.4. Não tiverem sua exequibilidade demonstrada, quando exigido pela Administração;

11.5.5. Apresentar desconformidade com quaisquer outras exigências deste Edital ou seus anexos, desde que insanável.

11.5.6. Não comprovar, quando solicitado pelo Agente de Contratação recolhimento de quantia a título de garantia de proposta, nos termos do item 6.10 deste Edital.

11.6. Serão consideradas inexequíveis as propostas cujos valores forem inferiores a 75% (setenta e cinco por cento) do valor orçado pelo ORC; em tal situação, não sendo possível a imediata confirmação, será dada ao licitante a oportunidade de demonstrar a sua exequibilidade, sendo-lhe facultado o prazo de 24 (vinte e quatro) horas para apresentar, por meio do sistema eletrônico, a documentação que comprove a viabilidade da proposta:

11.6.1. É facultado ao Agente de Contratação prorrogar o prazo estabelecido, a partir de solicitação fundamentada e aceita, feita também no sistema pelo licitante, antes de findo o prazo, ou de ofício, quando constatado que o prazo estabelecido não é suficiente;

11.6.2. A inexequibilidade, nessa hipótese, só será considerada após diligência do Agente de Contratação, que comprove:

11.6.2.1. Que o custo do licitante ultrapassa o valor da proposta; e

11.6.2.2. Inexistirem custos de oportunidade capazes de justificar o vulto da oferta.

11.6.3. Será exigida garantia adicional do licitante vencedor cuja proposta for inferior a 85% (oitenta e cinco por cento) do valor orçado pelo ORC, equivalente à diferença entre este último e o valor da proposta, sem prejuízo das demais garantias exigíveis de acordo com a legislação vigente.

11.7.O Agente de Contratação poderá, no julgamento das propostas, sanar erros ou falhas que não alterem a sua substância e sua validade jurídica, atribuindo-lhes eficácia para fins de classificação.

11.8.Havendo necessidade, o Agente de Contratação suspenderá a sessão pública inclusive para a realização de diligências com vistas ao saneamento de eventuais erros e falhas das propostas. Em qualquer hipótese, o seu reinício somente poderá ocorrer mediante aviso prévio no sistema com, no mínimo, vinte e quatro horas de antecedência e a ocorrência será registrada em ata.

11.9.Encerrada a fase de julgamento, após verificada a conformidade da proposta classificada em primeiro lugar quanto à adequação ao objeto estipulado e compatibilidade do preço final em relação ao estimado para a contratação, o Agente de Contratação verificará os documentos relativos à regularidade fiscal do licitante, observado o disposto neste instrumento convocatório; bem como solicitará ao proponente provisoriamente vencedor, a comprovação do recolhimento de quantia a título de garantia de proposta, nos termos do item 6.10 deste Edital.

## **12.0.DA HABILITAÇÃO**

12.1.Os documentos previstos neste instrumento, necessários e suficientes para demonstrar a capacidade do licitante de realizar o objeto da licitação, serão exigidos para fins de habilitação, conforme as disposições dos Arts. 62 a 70, da Lei 14.133/21.

12.2.Os licitantes deverão encaminhar, nos termos deste Edital, a documentação relacionada nos itens a seguir, para fins de **HABILITAÇÃO**:

### **12.3.PESSOA JURÍDICA:**

12.3.1.Prova de inscrição no Cadastro Nacional da Pessoa Jurídica – CNPJ.

12.3.2.Prova de inscrição no cadastro de contribuintes Distrital ou Municipal relativo à sede do licitante, pertinente ao seu ramo de atividade e compatível com o objeto contratual.

12.3.3.No caso de empresário individual: inscrição no Registro Público de Empresas Mercantis, a cargo da Junta Comercial da respectiva sede. Em se tratando de Microempreendedor Individual – MEI: Certificado da Condição de Microempreendedor Individual – CCMEI, cuja aceitação ficará condicionada à verificação da autenticidade no sítio [www.portaldoempreendedor.gov.br](http://www.portaldoempreendedor.gov.br). No caso de sociedade empresária, sociedade limitada unipessoal – SLU ou sociedade identificada como empresa individual de responsabilidade limitada – EIRELI: inscrição do ato constitutivo, estatuto ou contrato social no Registro Público de Empresas Mercantis, a cargo da Junta Comercial da respectiva sede, acompanhada de documento comprobatório de seus administradores. No caso de sociedade simples: inscrição do ato constitutivo no Registro Civil de Pessoas Jurídicas do local de sua sede, acompanhada de documento comprobatório de seus administradores. No caso de filial, sucursal ou agência de sociedade simples ou empresária: inscrição do ato constitutivo da filial, sucursal ou agência da sociedade simples ou empresária, respectivamente, no Registro Civil das Pessoas Jurídicas ou no Registro Público de Empresas Mercantis onde tem sede a matriz. Em se tratando de sociedade empresária estrangeira com atuação permanente no País: decreto de autorização para funcionamento no Brasil. Salienta-se que os documentos relacionados neste subitem deverão estar acompanhados de todas as alterações ou da consolidação respectiva.

12.3.4.Balanço patrimonial, demonstração de resultado de exercício e demais demonstrações contábeis dos dois últimos exercícios sociais. Os referidos documentos limitar-se-ão ao último exercício no caso de a pessoa jurídica ter sido constituída há menos de dois anos. As pessoas jurídicas criadas no exercício financeiro desta licitação deverão atender a todas as exigências da habilitação e poderão substituir os demonstrativos contábeis pelo balanço de abertura.

12.3.5.Prova de regularidade fiscal perante a Fazenda Nacional, mediante apresentação de certidão expedida conjuntamente pela Secretaria da Receita Federal do Brasil – RFB e pela Procuradoria-Geral da Fazenda Nacional – PGFN, referente a todos os créditos tributários federais e à Dívida Ativa da União – DAU por elas administrados, inclusive aqueles relativos à Seguridade Social, nos termos da Portaria Conjunta nº 1.751, de 02 de outubro de 2014, do Secretário da Receita Federal do Brasil e da Procuradora-Geral da Fazenda Nacional.

12.3.6.Prova de regularidade com a Fazenda Distrital ou Municipal da sede do licitante, relativa à atividade em cujo exercício contrata ou concorre, mediante apresentação de certidão negativa, ou outro equivalente, na forma da lei.

12.3.7.Comprovação de regularidade relativa ao Fundo de Garantia por Tempo de Serviço – FGTS, apresentando o respectivo Certificado de Regularidade fornecido pela Caixa Econômica Federal.

12.3.8.Prova de inexistência de débitos inadimplidos perante a Justiça do Trabalho, mediante a apresentação de Certidão Negativa de Débitos Trabalhistas CNDT, nos termos do Título VII–A da Consolidação das Leis do Trabalho, aprovada pelo Decreto-Lei nº 5.452, de 1º de maio de 1943.

12.3.9.Declaração do licitante atestando que não emprega menor de dezoito anos em trabalho noturno, insalubre ou perigoso e nem menor de dezesseis anos, em qualquer trabalho, podendo existir menor, a partir de quatorze anos, na condição de aprendiz, nos termos do Art. 7º, Inciso XXXIII, da Constituição Federal, conforme modelo – Anexo II.

12.3.10.Declaração do licitante, sob pena de desclassificação, de que sua proposta econômica compreende a integralidade dos custos para atendimento dos direitos trabalhistas assegurados na Constituição Federal, nas leis trabalhistas, nas normas infralegais, nas convenções coletivas de trabalho e nos termos de ajustamento de conduta vigentes na data de entrega das propostas, conforme modelo – Anexo III.

12.3.11.Certidão negativa de feitos sobre falência expedida pelo distribuidor da sede do licitante, no máximo 30 (trinta) dias da data prevista para abertura das propostas.

12.3.12.Consulta Consolidada de Pessoa Jurídica expedida pelo Tribunal de Contas da União, no máximo 30 (trinta) dias da data prevista para abertura das propostas, no endereço eletrônico: [www.tcu.gov.br](http://www.tcu.gov.br).

12.3.13.Registro ou inscrição, em compatibilidade com o objeto do presente certame, do licitante e seus responsáveis técnicos frente ao conselho regional de fiscalização profissional competente, da região da sede do licitante.

12.3.14.Comprovação do cumprimento de requisitos normativos, conforme modelos - Anexo V:

12.3.14.1.Declaração de ciência dos termos do Edital;

12.3.14.2.Declaração de inexistir fato impeditivo;

12.3.14.3.Declaração de não possuir no quadro societário servidor da ativa do ORC;

12.3.14.4.Declaração de não utilizar trabalho degradante ou forçado;

12.3.14.5.Declaração de cumprimento da reserva de cargo para deficiente e de acessibilidade; e

12.3.14.6.Declaração de observância do limite de contratação com a Administração Pública.

### **12.4.Documentação específica - pessoa jurídica:**

12.4.1.Comprovação de qualificação técnico-operacional - item 6.9.1.

## **12.5.Documentação de licitantes reunidos em consórcio:**

12.5.1.A documentação de cada pessoa jurídica que estejam reunidas em consórcio, nos termos das disposições deste Edital, deverá ser apresentada pela empresa responsável pelo consórcio, quando do envio da respectiva proposta inicial, correspondendo a:

12.5.1.1.Comprovação da existência de compromisso público ou particular de constituição de consórcio, subscrito pelos consorciados, com indicação da empresa líder do consórcio, que será responsável por sua representação perante o ORC;

12.5.1.2.Documentos de habilitação exigidos neste instrumento, por parte de cada consorciado, com admissão, quando for o caso, para efeito de habilitação técnica, do somatório dos quantitativos de cada consorciado e, para efeito de habilitação econômico-financeira, do somatório dos valores de cada consorciado:

12.5.1.2.1.Será estabelecido para o consórcio acréscimo de 30% (trinta por cento) sobre o valor exigido de licitante individual para a habilitação econômico-financeira. O referido acréscimo não se aplica aos consórcios compostos, em sua totalidade, de microempresas e pequenas empresas, assim definidas em lei.

## **12.6.Documentação complementar de licitantes organizados em cooperativa:**

12.6.1.A sociedade cooperativa, organizada nos termos das disposições deste Edital, deverá apresentar os documentos de habilitação exigidos neste instrumento e, ainda, a seguinte documentação complementar:

12.6.1.1.Três registros de presença dos cooperados que executarão o objeto da contratação em assembleias gerais ou nas reuniões seccionais;

12.6.1.2.Ata da sessão que os cooperados autorizaram a cooperativa a contratar o objeto desta licitação;

12.6.1.3.Declaração de regularidade de situação do contribuinte individual – DRSCI, para cada um dos cooperados indicados;

12.6.1.4.Declaração de cumprimento dos requisitos estabelecidos no Art. 16, da Lei nº 14.133, de 1º de abril de 2021;

12.6.1.5.Ata de fundação e estatuto social, com a ata da assembleia que o aprovou, devidamente arquivado na Junta Comercial ou inscrito no Registro Civil das Pessoas Jurídicas da respectiva sede, além do registro de que trata o Art. 107, da Lei nº 5.764, de 16 de dezembro de 1971. Os documentos deverão estar acompanhados de todas as alterações ou da consolidação respectiva;

12.6.1.6.Relatório dos cooperados que atendem aos requisitos técnicos exigidos para a contratação e que executarão o objeto desta licitação, com as respectivas atas de inscrição e a comprovação de que estão domiciliados na localidade da sede da cooperativa, respeitado o disposto no Art. 4º, inciso XI; Art. 21, inciso I; e Art. 42, §§ 2º ao 6º, da Lei nº 5.764, de 16 de dezembro de 1971;

12.6.1.7.Última auditoria contábil–financeira, conforme dispõe o Art. 112, da Lei nº 5.764, de 16 de dezembro de 1971, ou de uma declaração, sob as penas da lei, de que tal auditoria não foi exigida pelo órgão fiscalizador;

12.6.1.8.Comprovação do capital social proporcional ao número de cooperados necessários à execução do objeto da contratação;

12.6.1.9.Comprovação de integração das respectivas quotas–partes por parte dos cooperados que executarão o objeto da contratação;

12.6.1.10.Regimento dos fundos instituídos pelos cooperados, com a ata da assembleia;

12.6.1.11.Editais de convocação das três últimas assembleias gerais extraordinárias.

12.7.Os licitantes encaminharão, por meio do sistema, simultaneamente os documentos de habilitação e a proposta com o preço:  
12.7.1.O Agente de Contratação, na abertura da sessão pública, deverá informar no sistema o prazo para a verificação dos documentos de habilitação, e a data e o horário para manifestação da intenção de recorrer do resultado da habilitação, nos termos deste Edital;

12.7.2.Eventual postergação do prazo a que se refere o subitem anterior, será comunicada tempestivamente via sistema;

12.7.3.Apenas os licitantes habilitados serão convocados para envio de lances.

12.8.Serão verificados os documentos de habilitação de todos os licitantes:

12.8.1.Os documentos relativos à regularidade fiscal constantes deste Edital, somente serão exigidos em momento posterior ao julgamento das propostas, e ocorrerá em relação a todos os licitantes; e enviados por meio do sistema, em formato digital, no prazo de 24 (vinte e quatro) horas, contado da solicitação do Agente de Contratação, prorrogável por igual período, nas seguintes situações:

12.8.1.1.Por solicitação do licitante, mediante justificativa aceita pelo Agente de Contratação; ou

12.8.1.2.De ofício, a critério do Agente de Contratação, quando constatado que o prazo estabelecido não é suficiente para o envio dos documentos exigidos.

12.8.2.A não comprovação pelo licitante de sua regularidade fiscal nos termos deste Edital, e após observadas as disposições do Art. 43, da Lei 123/06, acarretará na desclassificação da respectiva proposta.

12.9.A verificação pelo Agente de Contratação, em sítios eletrônicos oficiais de órgãos e entidades emissores de certidões constitui meio legal de prova, para fins de habilitação.

12.10.Encerrado o prazo para envio da documentação de habilitação exigida neste certame, poderá ser admitida, mediante decisão fundamentada do Agente de Contratação, a apresentação de novos documentos de habilitação ou a complementação de informações acerca dos documentos já apresentados pelos licitantes, em até 24 (vinte e quatro) horas, para:

12.10.1.A aferição das condições de habilitação do licitante, desde que decorrentes de fatos existentes à época da abertura do certame;

12.10.2.Atualização de documentos cuja validade tenha expirado após a data de recebimento das propostas;

12.10.3.Suprimento da ausência de documento de cunho declaratório emitido unilateralmente pelo licitante; e

12.10.4.Suprimento da ausência de certidão e/ou documento de cunho declaratório expedido por órgão ou entidade cujos atos gozem de presunção de veracidade e fé pública.

12.11.Findo o prazo assinalado sem o envio da nova documentação, restará preclusa essa oportunidade conferida ao licitante, implicando sua inabilitação.

12.12.Encerrada a fase de habilitação, não caberá exclusão de licitante por motivo relacionado à habilitação, salvo em razão de fatos supervenientes ou só conhecidos após o julgamento.

12.13.A comprovação de regularidade fiscal e trabalhista das microempresas e empresas de pequeno porte somente será exigida para efeito de contratação, e não como condição para participação na licitação, observando-se o seguinte procedimento:

12.13.1.As microempresas e empresas de pequeno porte, por ocasião da participação nesta licitação, deverão apresentar toda a documentação exigida para comprovação de regularidade fiscal e trabalhista, dentre os documentos enumerados neste instrumento para efeito de habilitação, mesmo que esta apresente alguma restrição;

12.13.2.Na hipótese de haver alguma restrição relativa à regularidade fiscal e trabalhista quando da comprovação de que trata o subitem anterior, será assegurado prazo de cinco dias úteis, prorrogável por igual período, para a regularização da

documentação, a realização do pagamento ou parcelamento do débito e a emissão de eventuais certidões negativas ou positivas com efeito de certidão negativa;

12.13.3. Para aplicação do disposto no subitem anterior, o prazo para regularização fiscal e trabalhista será contado a partir da divulgação do resultado do julgamento das propostas. A prorrogação desse prazo poderá ser concedida, a critério do Agente de Contratação, quando requerida pelo licitante, mediante apresentação de justificativa;

12.13.4. A abertura da fase recursal em relação ao resultado do certame ocorrerá após o prazo de regularização fiscal e trabalhista de que tratam os dois subitens anteriores;

12.13.5. A não regularização da documentação, no prazo acima previsto, implicará decadência do direito à contratação, sem prejuízo das sanções previstas no Art. 156, da Lei 14.133/21, sendo facultado ao ORC convocar os licitantes remanescentes, na ordem de classificação, ou revogar a licitação;

12.13.6. Se, na ordem de classificação, seguir-se outra microempresa ou empresa de pequeno porte com alguma restrição na documentação fiscal e trabalhista, será concedido o mesmo prazo para regularização.

12.14. Somente haverá a necessidade de comprovação do preenchimento de requisitos, mediante apresentação dos documentos originais não digitais, quando houver alguma dúvida em relação à integridade do documento digital ou quando a lei expressamente o exigir.

12.15. Não serão aceitos documentos de habilitação com indicação de CNPJ/CPF diferentes, salvo aqueles legalmente permitidos:

12.15.1. Se o licitante for a matriz, todos os documentos deverão estar em nome da matriz, e se o licitante for a filial, todos os documentos deverão estar em nome da filial, exceto aqueles que, pela própria natureza, comprovadamente, forem emitidos somente em nome da matriz.

12.16. Os documentos exigidos para fins de habilitação no certame deverão ser organizados na ordem descrita neste instrumento, precedidos por índice correspondente, apresentados em original; ou por cópia autenticada por cartório competente, ou pelo Agente de Contratação, ou por membro da Equipe de Apoio ou da Comissão de Contratação; ou publicação em órgão da imprensa oficial. Estando perfeitamente legíveis, sem conter borrões, rasuras, emendas ou entrelinhas e dentro do prazo de validade, considerado o disposto neste Edital. A eventual ausência do referido índice não inabilitará o licitante, sendo que:

12.16.1. A prova de autenticidade de cópia de documento público ou particular poderá ser feita perante os agentes do ORC relacionados no item anterior, mediante apresentação de original ou de declaração de autenticidade por advogado, sob sua responsabilidade pessoal;

12.16.2. Quando o documento for obtido via Internet sua autenticidade será comprovada no endereço eletrônico nele indicado;

12.16.3. Poderá ser utilizada, a critério do Agente de Contratação, a documentação cadastral de fornecedor, constante dos arquivos do ORC, para comprovação da autenticidade de elementos apresentados pelo licitante.

12.17. Na análise dos documentos de habilitação, a Comissão de Contratação poderá sanar erros ou falhas, que não alterem a substância dos documentos e sua validade jurídica, mediante decisão fundamentada, registrada em ata e acessível a todos, atribuindo-lhes eficácia para fins de habilitação e classificação.

12.18. Havendo necessidade, o Agente de Contratação suspenderá a sessão pública inclusive para a realização de diligências com vistas ao saneamento de eventuais erros e falhas dos documentos de habilitação apresentados. Em qualquer hipótese, o seu reinício somente poderá ocorrer mediante aviso prévio no sistema com, no mínimo, vinte e quatro horas de antecedência e a ocorrência será registrada em ata.

### **13.0. DO ENCAMINHAMENTO DA PROPOSTA VENCEDORA**

13.1. A proposta final do licitante declarado vencedor - **proposta atualizada** - deverá ser encaminhada no prazo de 24 (vinte e quatro) horas, a contar da solicitação do Agente de Contratação no sistema eletrônico, e deverá:

13.1.1. Ser elaborada em consonância com as especificações constantes deste Edital e seus Anexos, redigida em língua portuguesa e impressa em uma via em papel timbrado do proponente, quando for o caso, sem emendas, rasuras, entrelinhas ou ressalvas; datada e assinada pelo licitante ou seu representante legal, com indicação: do valor global da proposta; do prazo de execução; das condições de pagamento; e da sua validade;

13.1.2. Conter a indicação do banco, número da conta e agência do licitante vencedor, para fins de pagamento;

13.1.3. Estar adequada ao último lance ofertado e a negociação realizada, acompanhada, dos documentos complementares eventualmente solicitados, quando necessários à confirmação daqueles exigidos neste Edital e já apresentados; especialmente de:

13.1.3.1. Planilha de quantitativos e preços;

13.1.3.2. Cronograma físico-financeiro compatível com o prazo de execução dos serviços; e

13.1.3.3. Composição de custos unitários contendo, inclusive, o detalhamento da composição e da taxa de Bonificação ou Benefício de Despesas Indiretas - BDI e dos respectivos percentuais praticados, bem como o detalhamento dos Encargos Sociais - ES.

13.2. A planilha de quantitativos e preços, o cronograma físico-financeiro e a composição de custos unitários, deverão ser assinados por responsável técnico da empresa:

13.2.1. Erros no preenchimento da planilha não constituem motivo para a desclassificação da proposta. A planilha poderá ser ajustada pelo licitante, no prazo indicado pelo sistema, desde que não haja majoração do preço;

13.2. O ajuste de que trata este dispositivo se limita a sanar erros ou falhas que não alterem a substância da proposta.

13.3. Será cotado um único preço para cada item, com a utilização de duas casas decimais, sendo que, nesse último caso, a indicação em contrário está sujeita a correção, observando-se aos seguintes critérios:

13.3.1. Falta de dígitos: serão acrescidos zeros;

13.3.2. Excesso de dígitos: sendo o primeiro dígito excedente menor que cinco, todo o excesso será suprimido, caso contrário haverá o arredondamento do dígito anterior para mais e os demais excedentes suprimidos.

13.4. Os preços deverão ser expressos em moeda corrente nacional, o preço unitário e o total em algarismos e o valor global da proposta em algarismos e por extenso:

13.4.1. Existindo discrepância entre o preço unitário e total, resultado da multiplicação do preço unitário pela quantidade, o preço unitário prevalecerá;

13.4.2. No caso de divergência entre o valor numérico e o expresso por extenso, prevalecerá o valor expresso por extenso;

13.4.3. Fica estabelecido que havendo divergência de preços unitários para um mesmo serviço, prevalecerá o de menor valor.

13.5. A proposta obedecerá aos termos deste Edital e seus Anexos, não sendo considerada aquela que não corresponda às especificações ali contidas ou que estabeleça vínculo à proposta de outro licitante.

13.6. A oferta deverá ser firme e precisa, limitada, rigorosamente, ao objeto deste Edital, sem conter alternativas de preço ou de qualquer outra condição que induza o julgamento a mais de um resultado.

13.7.No valor proposto estará incluso todos os custos operacionais, encargos previdenciários, trabalhistas, tributários, comerciais e quaisquer outros que incidam direta ou indiretamente na execução dos serviços; inclusive a integralidade dos custos para atendimento dos direitos trabalhistas assegurados na Constituição Federal, nas leis trabalhistas, nas normas infralegais, nas convenções coletivas de trabalho e nos termos de ajustamento de conduta vigentes na data de entrega das propostas.

13.8.A proposta final deverá ser documentada nos autos e será levada em consideração no decorrer da execução do contrato e aplicação de eventual sanção ao Contratado:

13.8.1.Todas as especificações do objeto contidas na proposta vinculam o Contratado.

13.9.As propostas que contenham a descrição do objeto, o valor e os documentos complementares estarão disponíveis na internet, após a homologação.

13.10.O prazo de validade da proposta não será inferior a 60 (sessenta) dias, a contar da data de seu encaminhamento.

#### **14.0.DOS RECURSOS**

14.1.A interposição de recurso referente ao julgamento das propostas, à habilitação ou inabilitação de licitantes, à anulação ou revogação da licitação, observará o disposto no Art. 165, da Lei 14.133/21.

14.2.Qualquer licitante poderá, durante o prazo concedido na sessão pública, que no presente certame será de 30 (trinta) minutos, de forma imediata após o término do julgamento das propostas e do ato de habilitação ou inabilitação, em campo próprio do sistema eletrônico, manifestar sua intenção de recorrer.

14.3.Quando o recurso apresentado impugnar o julgamento das propostas ou o ato de habilitação ou inabilitação do licitante:

14.3.1.A intenção de recorrer deverá ser manifestada imediatamente, sob pena de preclusão;

14.3.2.O prazo para apresentação das razões recursais será iniciado na data de intimação ou de lavratura da ata de julgamento.

14.4.O prazo recursal é de 03 (três) dias úteis, contados da data de intimação ou de lavratura da ata.

14.5.As razões do recurso deverão ser apresentadas, exclusivamente, da seguinte forma:

14.5.1.Em campo próprio do sistema eletrônico.

14.6.O recurso será dirigido à autoridade que tiver editado o ato ou proferido a decisão recorrida, a qual poderá reconsiderar o ato ou a decisão no prazo de 03 (três) dias úteis, ou, nesse mesmo prazo, encaminhar o recurso com a sua manifestação à autoridade superior, a qual deverá proferir sua decisão no prazo de 10 (dez) dias úteis, contado do recebimento dos autos.

14.7.Os recursos interpostos fora do prazo não serão conhecidos.

14.8.O prazo para apresentação de contrarrazões ao recurso pelos demais licitantes será de 03 (três) dias úteis, contados da data da intimação pessoal ou da divulgação da interposição do recurso, assegurada a vista imediata dos elementos indispensáveis à defesa de seus interesses.

14.9.O recurso e o pedido de reconsideração terão efeito suspensivo do ato ou da decisão recorrida até que sobrevenha decisão final da autoridade competente.

14.10.O acolhimento do recurso invalida tão somente os atos insuscetíveis de aproveitamento.

14.11.Os autos do processo permanecerão com vista franqueada aos interessados no seguinte sítio: <https://www.portaldecompraspublicas.com.br/>.

#### **15.0.DA HOMOLOGAÇÃO**

15.1.Encerradas as fases de julgamento e habilitação, e exauridos os recursos administrativos, o processo licitatório será encaminhado à autoridade superior, que poderá:

15.1.1.Determinar o retorno dos autos para saneamento de irregularidades;

15.1.2.RevoGAR a licitação por motivo de conveniência e oportunidade;

15.1.3.Proceder à anulação da licitação, de ofício ou mediante provocação de terceiros, sempre que presente ilegalidade insanável;

15.2.4.Adjudicar o objeto e homologar a licitação.

#### **16.0.DO CONTRATO**

16.1.Após a homologação pela autoridade superior do ORC, o licitante vencedor será convocado para, dentro do prazo de 05 (cinco) dias consecutivos da data de recebimento da notificação, e nas condições estabelecidas neste Edital e seus anexos, assinar o respectivo contrato, podendo o mesmo sofrer alterações nos termos definidos pela Lei 14.133/21:

16.1.1.O prazo de convocação poderá ser prorrogado uma vez, por igual período, mediante solicitação da parte durante seu transcurso, devidamente justificada, e desde que o motivo apresentado seja aceito pela Administração;

16.1.2.A recusa injustificada do adjudicatário em assinar o contrato no prazo estabelecido pela Administração caracterizará o descumprimento total da obrigação assumida e o sujeitará às penalidades legalmente estabelecidas e à imediata perda da garantia de proposta em favor ORC:

16.1.2.1.A regra do subitem anterior não se aplicará aos licitantes remanescentes convocados na forma estabelecida neste dispositivo;

16.1.3.Decorrido o prazo de validade da proposta indicado neste Edital sem convocação para a contratação, ficarão os licitantes liberados dos compromissos assumidos.

16.2.Na hipótese de o vencedor da licitação não assinar o contrato no prazo e nas condições estabelecidas, outro licitante poderá ser convocado, respeitada a ordem de classificação, para celebrar a contratação, ou instrumento hábil, nas condições propostas pelo licitante vencedor, sem prejuízo da aplicação das sanções previstas na Lei 14.133/21, e em outras legislações aplicáveis.

16.3.Na assinatura do contrato será exigida a comprovação de todas as condições de habilitação consignadas neste Edital, que deverão ser mantidas pelo Contratado durante a vigência do referido contrato.

16.4.O contrato que eventualmente venha a ser assinado pelo licitante vencedor, poderá ser alterado com a devida justificativa, unilateralmente pelo Contratante ou por acordo entre as partes, nos casos e condições previstas nos Arts. 124 a 136 e sua extinção, formalmente motivada nos autos do processo, assegurados o contraditório e a ampla defesa, ocorrerá nas hipóteses e disposições dos Arts. 137 a 139, todos da Lei 14.133/21; e executado sob o regime de empreitada por preço global.

16.5.Nas alterações unilaterais a que se refere o inciso I, do caput do Art. 124, da Lei 14.133/21, o Contratado será obrigado a aceitar, nas mesmas condições contratuais, acréscimos ou supressões que se fizerem nas obras, de até o respectivo limite fixado no Art. 125, do mesmo diploma legal, do valor inicial atualizado do contrato. Nenhum acréscimo ou supressão poderá exceder o limite estabelecido, salvo as supressões resultantes de acordo celebrado entre os contratantes.

## **16.6. Garantia da contratação:**

16.6.1. Será exigida garantia adicional de que trata o § 5º, do Art. 59, da Lei 14.133/21, do licitante vencedor cuja proposta for inferior a 85% (oitenta e cinco por cento) do valor orçado pelo ORC, equivalente à diferença entre este último e o valor da proposta. Portanto: garantia adicional = 85% do valor orçado - proposta correspondente.

16.6.2. Em caso de opção pelo seguro-garantia, a parte adjudicatária deverá apresentá-la, no prazo máximo de 01 (um) mês, contado da data de homologação da licitação, e anterior à assinatura do contrato:

16.6.2.1. A apólice de seguro-garantia deverá ter validade durante a vigência do contrato e por mais 90 (noventa) dias após término deste prazo de vigência, permanecendo em vigor mesmo que o Contratado não pague o prêmio nas datas convencionadas;

16.6.2.2. Caso o adjudicatário não apresente a apólice de seguro de garantia no prazo fixado, ocorrerá a preclusão do direito de escolha dessa modalidade de garantia;

16.6.2.3. A apólice de seguro-garantia deverá acompanhar as modificações referentes à vigência do contrato principal mediante a emissão do respectivo endosso pela seguradora;

16.6.2.4. Será permitida a substituição da apólice de seguro-garantia na data de renovação ou de aniversário, desde que mantidas as condições e coberturas da apólice vigente e nenhum período fique descoberto, ressalvados os períodos de suspensão contratual;

16.6.2.5. A apólice de seguro-garantia deverá ter cobertura para pagamento direto ao empregado após decisão definitiva em processo administrativo que apure montante líquido e certo a ele devido em razão de inadimplência do Contratado, independentemente de trânsito em julgado de decisão.

16.6.3. Caso o adjudicatário não opte pelo seguro-garantia ou não apresente a apólice de seguro de garantia nos termos deste instrumento, deverá apresentar, no prazo máximo de 5 (cinco) dias úteis, prorrogáveis por igual período, a critério do Contratante, contado da assinatura do contrato, comprovante de prestação de garantia nas modalidades de caução em dinheiro ou títulos da dívida pública, fiança bancária ou títulos de capitalização:

16.6.3.1. Quando a garantia em dinheiro for a modalidade escolhida pelo Contratado, deverá ser efetuada em favor do Contratante, em conta bancária específica de instituição financeira por ele indicada;

16.6.3.2. Optando por utilizar títulos da dívida pública, estes devem ter sido emitidos sob a forma escritural, mediante registro em sistema centralizado de liquidação e de custódia autorizado pelo Banco Central do Brasil, e avaliados pelos seus valores econômicos, conforme definido pelo Ministério competente;

16.6.3.3. No caso de garantia na modalidade de fiança bancária, deverá ser emitida por banco ou instituição financeira devidamente autorizada a operar no País pelo Banco Central do Brasil e deverá constar expressa renúncia do fiador aos benefícios do artigo 827 do Código Civil;

16.6.3.4. Na hipótese de opção pelo título de capitalização, a garantia deverá ser custeada por pagamento único, com resgate pelo valor total, sob a modalidade de instrumento de garantia, emitido por sociedades de capitalização regulamentemente constituídas e autorizadas pelo Governo Federal. O título de capitalização deverá ser apresentado ao Contratante juntamente com as condições gerais e o número do processo administrativo sob o qual o plano de capitalização foi aprovado pela Superintendência de Seguros Privados SUSEP.

16.6.4. A garantia assegurará, qualquer que seja a modalidade escolhida, sob pena de não aceitação, o pagamento de:

16.6.4.1. Prejuízos advindos do não cumprimento do objeto do contrato e do não adimplemento das demais obrigações nele previstas;

16.6.4.2. Multas moratórias e punitivas aplicadas pela Administração ao Contratado; e

16.6.4.3. Obrigações trabalhistas e previdenciárias de qualquer natureza e para com o FGTS, não adimplidas pelo Contratado.

16.6.5. No caso de alteração do valor do contrato, ou prorrogação de sua vigência, a garantia deverá ser ajustada ou renovada, seguindo os mesmos parâmetros utilizados quando da contratação.

16.6.6. Na hipótese de suspensão do contrato por ordem ou inadimplemento do Contratante, o Contratado ficará desobrigado de renovar a garantia ou de endossar a apólice de seguro até a ordem de reinício da execução ou o adimplemento pela Administração.

16.6.7. Se o valor da garantia for utilizado total ou parcialmente em pagamento de qualquer obrigação, o Contratado obriga-se a fazer a respectiva reposição no prazo máximo de 5 (cinco) dias úteis, prorrogáveis por igual período, a critério do Contratante, contados da data em que for notificado.

16.6.8. O Contratante executará a garantia na forma prevista na legislação que rege a matéria:

16.6.8.1. O emitente da garantia ofertada pelo Contratado deverá ser notificado pelo Contratante quanto ao início de processo administrativo para apuração de descumprimento de cláusulas contratuais;

16.6.8.2. Caso se trate da modalidade seguro-garantia, ocorrido o sinistro durante a vigência da apólice, sua caracterização e comunicação poderão ocorrer fora desta vigência, não caracterizando fato que justifique a negativa do sinistro, desde que respeitados os prazos prescricionais aplicados ao contrato de seguro.

16.6.9. Extinguir-se-á a garantia com a restituição da carta fiança, autorização para a liberação de importâncias depositadas em dinheiro a título de garantia ou anuência ao resgate do título de capitalização, acompanhada de declaração do Contratante, mediante termo circunstanciado, de que o Contratado cumpriu todas as cláusulas do contrato:

16.6.9.1. A extinção da garantia na modalidade seguro-garantia observará a regulamentação da Superintendência de Seguros Privados SUSEP;

16.6.9.2. A Administração deverá apurar se há alguma pendência contratual antes do término da vigência da apólice.

16.6.10. A garantia somente será liberada ou restituída após a fiel execução do contrato ou após a sua extinção por culpa exclusiva do Contratante e, quando em dinheiro, será atualizada monetariamente.

16.6.11. O Contratado autoriza o Contratante a reter, a qualquer tempo, a garantia, na forma prevista neste instrumento.

16.6.12. O garantidor não é parte para figurar em processo administrativo instaurado pelo Contratante com o objetivo de apurar prejuízos e/ou aplicar sanções ao Contratado.

16.6.13. A garantia de execução é independente de eventual garantia do serviço prevista nesta contratação.

## **17.0. DO REAJUSTAMENTO EM SENTIDO ESTRITO - REAJUSTE**

17.1. Os preços inicialmente contratados são fixos e irajustáveis no prazo de um ano contado da data do orçamento estimado, em 05/03/2026.

17.2. Após o interregno de um ano, e independentemente de pedido do Contratado, os preços iniciais serão reajustados, mediante a aplicação, pelo Contratante, do seguinte parâmetro, exclusivamente para as obrigações iniciadas e concluídas após a ocorrência da anualidade: Índice Nacional de Custo da Construção INCC-FGV.

17.3. Nos reajustes subsequentes ao primeiro, o interregno mínimo de um ano será contado a partir dos efeitos financeiros do último reajuste.

17.4. No caso de atraso ou não divulgação do índice de reajustamento, o Contratante pagará ao Contratado a importância calculada pela última variação conhecida, liquidando a diferença correspondente tão logo seja divulgado o índice definitivo.

17.5. Nas aferições finais, o índice utilizado para reajuste será, obrigatoriamente, o definitivo.

17.6. Caso o índice estabelecido para reajustamento venha a ser extinto ou de qualquer forma não possa mais ser utilizado, será adotado, em substituição, o que vier a ser determinado pela legislação então em vigor.

17.7. Na ausência de previsão legal quanto ao índice substituto, as partes elegerão novo índice oficial, para reajustamento do preço do valor remanescente, por meio de termo aditivo.

17.8. O registro da variação do valor contratual para fazer face ao reajuste de preços poderá ser realizado por simples apostila.

17.9. O prazo para resposta ao pedido de restabelecimento do equilíbrio econômico-financeiro, quando for o caso, será de até um mês, contado da data do fornecimento da documentação comprobatória do fato imprevisível ou previsível de consequência incalculável, observadas as disposições dos Arts. 124 a 136, da Lei 14.133/21.

## **18.0. DA COMPROVAÇÃO DE EXECUÇÃO E RECEBIMENTO DO OBJETO**

18.1. Executada a presente contratação e observadas as condições de adimplemento das obrigações pactuadas, os procedimentos e condições para receber o seu objeto pelo Contratante obedecerão, conforme o caso, às disposições do Art. 140, da Lei 14.133/21.

18.2. Por se tratar de obra, a assinatura do termo detalhado de recebimento provisório, se dará pelas partes, quando verificado o cumprimento das exigências de caráter técnico, até 15 (quinze) dias da comunicação escrita do Contratado. No caso do termo detalhado de recebimento definitivo, será emitido e assinado pelas partes, apenas após o decurso do prazo de observação ou vistoria, que comprove o atendimento das exigências contratuais, não podendo esse prazo ser superior a 90 (noventa) dias, salvo em casos excepcionais, devidamente justificados.

18.3. Serão designados pelo ORC representantes com atribuições de Gestor e Fiscal do respectivo contrato, nos termos da norma vigente, especialmente para acompanhar e fiscalizar a sua execução, respectivamente, permitida a contratação de terceiros para assistência e subsídio de informações pertinentes a essas atribuições.

## **19.0. DAS OBRIGAÇÕES DO CONTRATANTE E DO CONTRATADO**

19.1. Obrigações do Contratante:

19.1.1. Efetuar o pagamento relativo ao objeto contratado efetivamente realizado, de acordo com as cláusulas do respectivo contrato ou outros instrumentos hábeis;

19.1.2. Proporcionar ao Contratado todos os meios necessários para a fiel execução do objeto da presente contratação, nos termos do correspondente instrumento de ajuste;

19.1.3. Notificar o Contratado sobre qualquer irregularidade encontrada quanto à qualidade dos produtos ou serviços, exercendo a mais ampla e completa fiscalização, o que não exime o Contratado de suas responsabilidades pactuadas e preceitos legais;

19.1.4. Outras obrigações estabelecidas e relacionadas na Minuta do Contrato - Anexo IV.

19.2. Obrigações do Contratado:

19.2.1. Responsabilizar-se por todos os ônus e obrigações concernentes à legislação fiscal, civil, tributária e trabalhista, bem como por todas as despesas e compromissos assumidos, a qualquer título, perante seus fornecedores ou terceiros em razão da execução do objeto contratado;

19.2.2. Substituir, arcando com as despesas decorrentes, os materiais ou serviços que apresentarem defeitos, alterações, imperfeições ou quaisquer irregularidades discrepantes às exigências do instrumento de ajuste pactuado, ainda que constatados somente após o recebimento ou pagamento;

19.2.3. Não transferir a outrem, no todo ou em parte, o objeto da contratação, salvo mediante prévia e expressa autorização do Contratante;

19.2.4. Manter, durante a vigência do contrato ou outros instrumentos hábeis, em compatibilidade com as obrigações assumidas, todas as condições de habilitação e qualificação exigidas no respectivo processo contratação direta por Dispensa de Licitação, conforme o caso, apresentando ao Contratante os documentos necessários, sempre que solicitado;

19.2.5. Emitir Nota Fiscal correspondente à sede ou filial da empresa que efetivamente participou do certame e consequentemente apresentou a documentação exigida na fase de habilitação;

19.2.6. Executar todas as obrigações assumidas sempre com observância a melhor técnica vigente, enquadrando-se, rigorosamente, dentro dos preceitos legais, normas e especificações técnicas correspondentes;

19.2.7. Outras obrigações estabelecidas e relacionadas na Minuta do Contrato - Anexo IV.

## **20.0. DO PAGAMENTO**

20.1. O pagamento será realizado mediante processo regular e em observância às normas e procedimentos adotados pelo ORC, bem como as disposições dos Arts. 141 a 146 da Lei 14.133/21; da seguinte maneira: Conforme execução dos serviços, mediante apresentação de boletim de medições.

20.2. O desembolso máximo do período, não será superior ao valor do respectivo adimplemento, de acordo com o cronograma aprovado, quando for o caso, e sempre em conformidade com a disponibilidade de recursos financeiros.

20.3. Nenhum valor será pago ao Contratado enquanto pendente de liquidação qualquer obrigação financeira que lhe for imposta, em virtude de penalidade ou inadimplência, a qual poderá ser compensada com o pagamento pendente, sem que isso gere direito a acréscimo de qualquer natureza.

20.4. Nos casos de eventuais atrasos de pagamento nos termos deste instrumento, e desde que o Contratado não tenha concorrido de alguma forma para o atraso, será admitida a compensação financeira, devida desde a data limite fixada para o pagamento até a data correspondente ao efetivo pagamento da parcela. Os encargos moratórios devidos em razão do atraso no pagamento serão calculados com utilização da seguinte fórmula:  $EM = N \times VP \times I$ , onde: EM = encargos moratórios; N = número de dias entre a data prevista para o pagamento e a do efetivo pagamento; VP = valor da parcela a ser paga; e I = índice de compensação financeira, assim apurado:  $I = (TX \div 100) \div 365$ , sendo TX = percentual do IPCA-IBGE acumulado nos últimos doze meses ou, na sua falta, um novo índice adotado pelo Governo Federal que o substitua. Na hipótese do referido índice estabelecido para a compensação financeira venha a ser extinto ou de qualquer forma não possa mais ser utilizado, será adotado, em substituição, o que vier a ser determinado pela legislação então em vigor.

## **21.0.DAS INFRAÇÕES ADMINISTRATIVAS E SANÇÕES**

21.1.O licitante ou o Contratado será responsabilizado administrativamente, facultada a defesa no prazo legal do interessado, pelas infrações previstas no Art. 155, da Lei 14.133/21 e serão aplicadas, na forma, condições, regras, prazos e procedimentos definidos nos Arts. 156 a 163, do mesmo diploma legal, as seguintes sanções: a – advertência aplicada exclusivamente pela infração administrativa de dar causa à inexecução parcial do contrato, quando não se justificar a imposição de penalidade mais grave; b – multa de mora de 0,5% (zero vírgula cinco por cento) aplicada sobre o valor do contrato, por dia de atraso injustificado na execução do objeto da contratação; c – multa de 10% (dez por cento) sobre o valor do contrato por qualquer das infrações administrativas previstas no referido Art. 155; d – impedimento de licitar e contratar no âmbito da Administração Pública direta e indireta do ente federativo que tiver aplicado a sanção, pelo prazo máximo de três anos, aplicada ao responsável pelas infrações administrativas previstas nos incisos II, III, IV, V, VI e VII do caput do referido Art. 155, quando não se justificar a imposição de penalidade mais grave; e – declaração de inidoneidade para licitar ou contratar no âmbito da Administração Pública direta e indireta de todos os entes federativos, pelo prazo mínimo de três anos e máximo de seis anos, aplicada ao responsável pelas infrações administrativas previstas nos incisos VIII, IX, X, XI e XII do caput do referido Art. 155, bem como pelas infrações administrativas previstas nos incisos II, III, IV, V, VI e VII do caput do mesmo artigo que justifiquem a imposição de penalidade mais grave que a sanção referida no § 4º do referido Art. 156; f – aplicação cumulada de outras sanções previstas na Lei 14.133/21.

21.2.Se o valor da multa ou indenização devida não for recolhido no prazo de 15 (quinze) dias após a comunicação ao Contratado, será automaticamente descontado da primeira parcela do pagamento a que o Contratado vier a fazer jus, acrescido de juros moratórios de 1% (um por cento) ao mês, ou, quando for o caso, cobrado judicialmente.

## **22.0.DAS OBRIGAÇÕES PERTINENTES À LGPD**

22.1.As partes contratantes deverão cumprir a Lei nº 13.709, de 14 de Agosto de 2018, que é a Lei Geral de Proteção de Dados Pessoais LGPD, quanto a todos os dados pessoais a que tenham acesso em razão deste certame ou do termo de ajuste que eventualmente venha a ser firmado, a partir da apresentação da proposta no procedimento de contratação, independentemente de declaração ou de aceitação expressa.

22.2.Os dados obtidos somente poderão ser utilizados para as finalidades que justificaram seu acesso e de acordo com a boa-fé e com os princípios do Art. 6º, da Lei 13.709/18.

22.3.É vedado o compartilhamento com terceiros de qualquer dado obtido, fora das hipóteses permitidas em Lei.

22.4.Outras obrigações estabelecidas e relacionadas na Minuta do Contrato - Anexo IV.

## **23.0.DAS DISPOSIÇÕES GERAIS**

23.1.Será divulgada ata da sessão pública no sistema eletrônico.

23.2.Não havendo expediente ou ocorrendo qualquer fato superveniente que impeça a realização do certame na data marcada, a sessão será automaticamente transferida para o primeiro dia útil subsequente, no mesmo horário anteriormente estabelecido, desde que não haja comunicação em contrário, pelo Agente de Contratação.

23.3.Todas as referências de tempo no Edital, nos seus anexos, no aviso e durante a sessão pública observarão o horário de Brasília – DF.

23.4.A homologação do resultado desta licitação não implicará direito à contratação.

23.5.As normas disciplinadoras da licitação serão sempre interpretadas em favor da ampliação da disputa entre os interessados, desde que não comprometam o interesse do ORC, o princípio da isonomia, a finalidade e a segurança da contratação.

23.6.Os licitantes assumem todos os custos de preparação e apresentação de suas propostas e o ORC não será, em nenhum caso, responsável por esses custos, independentemente da condução ou do resultado do processo licitatório.

23.7.Para todos os efeitos, na contagem dos prazos estabelecidos neste Edital e seus anexos, excluir-se-á o dia do início e incluir-se-á o do vencimento. Só se iniciam e vencem os prazos em dias de expediente no ORC.

23.8.O desatendimento de exigências formais não essenciais não importará o afastamento do licitante, desde que seja possível o aproveitamento do ato, observados os princípios da isonomia e do interesse público.

23.9.Em caso de divergência entre disposições do Edital e de seus anexos ou demais peças que compõem o processo, prevalecerá as do Edital.

23.10.O Edital e seus anexos também estão disponibilizados na íntegra no endereço eletrônico: <https://www.portaldecompraspublicas.com.br/>; no Portal Nacional de Contratações Públicas PNCP; e poderão ser lidos, e quando for o caso obtidos, mediante processo regular e observados os procedimentos definidos pelo ORC, no endereço: Travessa Marcos Barreto, S/N – Centro – Marcação – PB, nos horários normais de expediente: das 08:00 as 12:00 horas; mesmo endereço e horário nos quais os autos do processo administrativo permanecerão com vista franqueada aos interessados.

23.11.Para dirimir eventuais controvérsias decorrentes deste certame, excluído qualquer outro, o foro competente é o da Rio Tinto, Estado da Paraíba.

Marcação - PB, 17 de Março de 2026.

---

EDVALDO SOARES GOMES  
Secretário de Infraestrutura



**ESTADO DA PARAÍBA**  
**PREFEITURA MUNICIPAL DE MARCAÇÃO**  
**SETOR DE CONTRATAÇÃO**

**ANEXO I - CONCORRÊNCIA ELETRÔNICA Nº 00001/2026**

**TERMO DE REFERÊNCIA - ESPECIFICAÇÕES**

**1.0.DO OBJETO**

1.1.Constitui objeto desta licitação: Contratação de empresa especializada em construção civil para execução dos serviços de construção do complexo habitacional de Marcação/PB, contendo 20 unidades habitacionais e infraestrutura de complexo (pavimentação em paralelepípedos e passeios acessíveis), conforme contrato de repasse 1103933-88 e convênio 991919 do Ministério das cidades/caixa.

**2.0.DA JUSTIFICATIVA**

2.1.A contratação acima descrita, que será processada nos termos deste instrumento convocatório, especificações técnicas e informações complementares que o acompanham, quando for o caso, justifica-se: Pela necessidade da devida efetivação de obra para suprir demanda específica – Contratação de empresa especializada em construção civil para execução dos serviços de construção do complexo habitacional de Marcação/PB, contendo 20 unidades habitacionais e infraestrutura de complexo (pavimentação em paralelepípedos e passeios acessíveis), conforme contrato de repasse 1103933-88 e convênio 991919 do Ministério das cidades/caixa –, considerada oportuna e imprescindível, bem como relevante medida de interesse público; e ainda, pela necessidade de desenvolvimento de ações continuadas para a promoção de atividades pertinentes, visando à maximização dos recursos em relação aos objetivos programados, observadas as diretrizes e metas definidas nas ferramentas de planejamento aprovadas.

2.2.As características e especificações do objeto ora licitado são:

<b>CÓDIGO</b>	<b>DISCRIMINAÇÃO</b>	<b>UNIDADE</b>	<b>QUANTIDADE</b>	<b>PREÇO UNIT.</b>	<b>PREÇO TOTAL</b>
1	Contratação de empresa especializada em construção civil para execução dos serviços de construção do complexo habitacional de Marcação/PB, contendo 20 unidades habitacionais e infraestrutura de complexo (pavimentação em paralelepípedos e passeios acessíveis), conforme contrato de repasse 1103933-88 e convênio 991919 do Ministério das cidades/caixa	Und	1	2.655.449,97	2.655.449,97
<b>TOTAL</b>					2.655.449,97

**3.0.DAS OBRIGAÇÕES DO CONTRATANTE**

3.1.Efetuar o pagamento relativo ao objeto contratado efetivamente realizado, de acordo com as cláusulas do respectivo contrato ou outros instrumentos hábeis.

3.2.Proporcionar ao Contratado todos os meios necessários para a fiel execução do objeto da presente contratação, nos termos do correspondente instrumento de ajuste.

3.3.Notificar o Contratado sobre qualquer irregularidade encontrada quanto à qualidade dos produtos ou serviços, exercendo a mais ampla e completa fiscalização, o que não exime o Contratado de suas responsabilidades pactuadas e preceitos legais.

3.4.Outras obrigações estabelecidas e relacionadas na Minuta do Contrato - Anexo IV.

**4.0.DAS OBRIGAÇÕES DO CONTRATADO**

4.1.Responsabilizar-se por todos os ônus e obrigações concernentes à legislação fiscal, civil, tributária e trabalhista, bem como por todas as despesas e compromissos assumidos, a qualquer título, perante seus fornecedores ou terceiros em razão da execução do objeto contratado.

4.2.Substituir, arcando com as despesas decorrentes, os materiais ou serviços que apresentarem defeitos, alterações, imperfeições ou quaisquer irregularidades discrepantes às exigências do instrumento de ajuste pactuado, ainda que constatados somente após o recebimento ou pagamento.

4.3.Não transferir a outrem, no todo ou em parte, o objeto da contratação, salvo mediante prévia e expressa autorização do Contratante.

4.4.Manter, durante a vigência do contrato ou outros instrumentos hábeis, em compatibilidade com as obrigações assumidas, todas as condições de habilitação e qualificação exigidas no respectivo processo contratação direta por Dispensa de Licitação, conforme o caso, apresentando ao Contratante os documentos necessários, sempre que solicitado.

4.5.Emitir Nota Fiscal correspondente à sede ou filial da empresa que efetivamente participou do certame e conseqüentemente apresentou a documentação exigida na fase de habilitação.

4.6.Executar todas as obrigações assumidas sempre com observância a melhor técnica vigente, enquadrando-se, rigorosamente, dentro dos preceitos legais, normas e especificações técnicas correspondentes.

4.7.Outras obrigações estabelecidas e relacionadas na Minuta do Contrato - Anexo IV.

**5.0.DO PRAZO E DA VIGÊNCIA**

5.1.O prazo máximo para a execução do objeto ora licitado, conforme suas características e as necessidades do ORC, e que admite prorrogação nas condições e hipóteses previstas na Lei 14.133/21, está abaixo indicado e será considerado da emissão da Ordem de Serviço:

Início: 3 (três) dias;

Conclusão: 10 (dez) meses.

5.2.O prazo de vigência do correspondente contrato será determinado: 24 (vinte e quatro) meses, considerado da data de sua assinatura; podendo ser prorrogado, nas hipóteses e nos termos dos Arts. 105 a 114, da Lei 14.133/21.

## **6.0.DO REAJUSTAMENTO EM SENTIDO ESTRITO - REAJUSTE**

6.1.Os preços inicialmente contratados são fixos e irremovíveis no prazo de um ano contado da data do orçamento estimado, em 05/03/2026.

6.2.Após o interregno de um ano, e independentemente de pedido do Contratado, os preços iniciais serão reajustados, mediante a aplicação, pelo Contratante, do seguinte parâmetro, exclusivamente para as obrigações iniciadas e concluídas após a ocorrência da anualidade: Índice Nacional de Custo da Construção INCC-FGV.

6.3.Nos reajustes subsequentes ao primeiro, o interregno mínimo de um ano será contado a partir dos efeitos financeiros do último reajuste.

6.4.No caso de atraso ou não divulgação do índice de reajustamento, o Contratante pagará ao Contratado a importância calculada pela última variação conhecida, liquidando a diferença correspondente tão logo seja divulgado o índice definitivo.

6.5.Nas aferições finais, o índice utilizado para reajuste será, obrigatoriamente, o definitivo.

6.6.Caso o índice estabelecido para reajustamento venha a ser extinto ou de qualquer forma não possa mais ser utilizado, será adotado, em substituição, o que vier a ser determinado pela legislação então em vigor.

6.7.Na ausência de previsão legal quanto ao índice substituto, as partes elegerão novo índice oficial, para reajustamento do preço do valor remanescente, por meio de termo aditivo.

6.8.O registro da variação do valor contratual para fazer face ao reajuste de preços poderá ser realizado por simples apostila.

6.9.O prazo para resposta ao pedido de restabelecimento do equilíbrio econômico-financeiro, quando for o caso, será de até um mês, contado da data do fornecimento da documentação comprobatória do fato imprevisível ou previsível de consequência incalculável, observadas as disposições dos Arts. 124 a 136, da Lei 14.133/21.

## **7.0.DO PAGAMENTO**

7.1.O pagamento será realizado mediante processo regular e em observância às normas e procedimentos adotados pelo ORC, bem como as disposições dos Arts. 141 a 146 da Lei 14.133/21; da seguinte maneira: Conforme execução dos serviços, mediante apresentação de boletim de medições.

7.2.O desembolso máximo do período, não será superior ao valor do respectivo adimplemento, de acordo com o cronograma aprovado, quando for o caso, e sempre em conformidade com a disponibilidade de recursos financeiros.

7.3.Nenhum valor será pago ao Contratado enquanto pendente de liquidação qualquer obrigação financeira que lhe for imposta, em virtude de penalidade ou inadimplência, a qual poderá ser compensada com o pagamento pendente, sem que isso gere direito a acréscimo de qualquer natureza.

## **8.0.DA COMPROVAÇÃO DE EXECUÇÃO E RECEBIMENTO DO OBJETO**

8.1.Executada a presente contratação e observadas as condições de adimplemento das obrigações pactuadas, os procedimentos e condições para receber o seu objeto pelo Contratante obedecerão, conforme o caso, às disposições do Art. 140, da Lei 14.133/21.

8.2.Por se tratar de obra, a assinatura do termo detalhado de recebimento provisório, se dará pelas partes, quando verificado o cumprimento das exigências de caráter técnico, até 15 (quinze) dias da comunicação escrita do Contratado. No caso do termo detalhado de recebimento definitivo, será emitido e assinado pelas partes, apenas após o decurso do prazo de observação ou vistoria, que comprove o atendimento das exigências contratuais, não podendo esse prazo ser superior a 90 (noventa) dias, salvo em casos excepcionais, devidamente justificados.

## **9.0.DOS PROCEDIMENTOS DE FISCALIZAÇÃO E GERENCIAMENTO**

9.1.Serão designados pelo Contratante representantes com atribuições de Gestor e Fiscal do contrato, nos termos da norma vigente, especialmente para acompanhar e fiscalizar a sua execução, respectivamente, permitida a contratação de terceiros para assistência e subsídio de pertinentes a essas atribuições.

## **10.0.DAS INFRAÇÕES ADMINISTRATIVAS E SANÇÕES**

10.1.O licitante ou o Contratado será responsabilizado administrativamente, facultada a defesa no prazo legal do interessado, pelas infrações previstas no Art. 155, da Lei 14.133/21 e serão aplicadas, na forma, condições, regras, prazos e procedimentos definidos nos Arts. 156 a 163, do mesmo diploma legal, as seguintes sanções: a – advertência aplicada exclusivamente pela infração administrativa de dar causa à inexecução parcial do contrato, quando não se justificar a imposição de penalidade mais grave; b – multa de mora de 0,5% (zero vírgula cinco por cento) aplicada sobre o valor do contrato, por dia de atraso injustificado na execução do objeto da contratação; c – multa de 10% (dez por cento) sobre o valor do contrato por qualquer das infrações administrativas previstas no referido Art. 155; d – impedimento de licitar e contratar no âmbito da Administração Pública direta e indireta do ente federativo que tiver aplicado a sanção, pelo prazo máximo de três anos, aplicada ao responsável pelas infrações administrativas previstas nos incisos II, III, IV, V, VI e VII do caput do referido Art. 155, quando não se justificar a imposição de penalidade mais grave; e – declaração de inidoneidade para licitar ou contratar no âmbito da Administração Pública direta e indireta de todos os entes federativos, pelo prazo mínimo de três anos e máximo de seis anos, aplicada ao responsável pelas infrações administrativas previstas nos incisos VIII, IX, X, XI e XII do caput do referido Art. 155, bem como pelas infrações administrativas previstas nos incisos II, III, IV, V, VI e VII do caput do mesmo artigo que justifiquem a imposição de penalidade mais grave que a sanção referida no § 4º do referido Art. 156; f – aplicação cumulada de outras sanções previstas na Lei 14.133/21.

10.2.Se o valor da multa ou indenização devida não for recolhido no prazo de 15 (quinze) dias após a comunicação ao Contratado, será automaticamente descontado da primeira parcela do pagamento a que o Contratado vier a fazer jus, acrescido de juros moratórios de 1% (um por cento) ao mês, ou, quando for o caso, cobrado judicialmente.

## **11.0.DA COMPENSAÇÃO FINANCEIRA**

11.1.Nos casos de eventuais atrasos de pagamento nos termos deste instrumento, e desde que o Contratado não tenha concorrido de alguma forma para o atraso, será admitida a compensação financeira, devida desde a data limite fixada para o pagamento até a data correspondente ao efetivo pagamento da parcela. Os encargos moratórios devidos em razão do atraso no pagamento serão calculados com utilização da seguinte fórmula:  $EM = N \times VP \times I$ , onde: EM = encargos moratórios; N = número de dias entre a data prevista para o pagamento e a do efetivo pagamento; VP = valor da parcela a ser paga; e I = índice de compensação financeira, assim apurado:  $I = (TX \div 100) \div 365$ , sendo TX = percentual do IPCA-IBGE acumulado nos últimos

doze meses ou, na sua falta, um novo índice adotado pelo Governo Federal que o substitua. Na hipótese do referido índice estabelecido para a compensação financeira venha a ser extinto ou de qualquer forma não possa mais ser utilizado, será adotado, em substituição, o que vier a ser determinado pela legislação então em vigor.

#### **12.0.DO MODELO DE PROPOSTA**

12.1.É parte integrante deste Termo de Referência o modelo de proposta correspondente, podendo o licitante utiliza-lo como referência - Anexo 01.

---

EDVALDO SOARES GOMES  
Secretário de Infraestrutura



ESTADO DA PARAÍBA  
PREFEITURA MUNICIPAL DE MARCAÇÃO  
SETOR DE CONTRATAÇÃO

**ANEXO 01 AO TERMO DE REFERÊNCIA - PROPOSTA**

CONCORRÊNCIA ELETRÔNICA Nº 00001/2026

**PROPOSTA**

**REFERENTE: CONCORRÊNCIA ELETRÔNICA Nº 00001/2026**  
PREFEITURA MUNICIPAL DE MARCAÇÃO - PB.

OBJETO: Contratação de empresa especializada em construção civil para execução dos serviços de construção do complexo habitacional de Marcação/PB, contendo 20 unidades habitacionais e infraestrutura de complexo (pavimentação em paralelepípedos e passeios acessíveis), conforme contrato de repasse 1103933-88 e convênio 991919 do Ministério das cidades/caixa.

PROPONENTE:  
CNPJ:

Prezados Senhores,

Nos termos da licitação em epígrafe, apresentamos proposta conforme abaixo:

CÓDIGO	DISCRIMINAÇÃO	UNIDADE	QUANTIDADE	PREÇO UNIT.	PREÇO TOTAL
1	Contratação de empresa especializada em construção civil para execução dos serviços de construção do complexo habitacional de Marcação/PB, contendo 20 unidades habitacionais e infraestrutura de complexo (pavimentação em paralelepípedos e passeios acessíveis), conforme contrato de repasse 1103933-88 e convênio 991919 do Ministério das cidades/caixa	Und	1		

VALOR GLOBAL DA PROPOSTA - R\$

PRAZO DE EXECUÇÃO:  
CONDIÇÕES DE PAGAMENTO:  
VALIDADE DESTA PROPOSTA:

Dados bancários do proponente para fins de pagamento:  
Banco:  
Conta:

Local e Data.

NOME/CPF/ASSINATURA  
Representante legal do proponente.

OBSERVAÇÃO: a proposta deverá ser elaborada em papel timbrado do proponente.



**ESTADO DA PARAÍBA  
PREFEITURA MUNICIPAL DE MARCAÇÃO  
SETOR DE CONTRATAÇÃO**

**ANEXO II - CONCORRÊNCIA ELETRÔNICA Nº 00001/2026**

MODELO DE DECLARAÇÃO - de não empregar menor

**REFERENTE: CONCORRÊNCIA ELETRÔNICA Nº 00001/2026**  
PREFEITURA MUNICIPAL DE MARCAÇÃO - PB.

PROPONENTE  
CNPJ

**1.0 - DECLARAÇÃO de não empregar menor.**

O proponente acima qualificado declara, sob as penas da Lei, que não emprega menor de dezoito anos em trabalho noturno, insalubre ou perigoso e nem menor de dezesseis anos, em qualquer trabalho, podendo existir menor, a partir de quatorze anos, na condição de aprendiz na forma da legislação vigente; em acatamento às disposições do Art. 7º, Inciso XXXIII, da Constituição Federal, acrescido pela Lei Federal nº 9.854, de 27 de outubro de 1999.

Local e Data.

NOME/CPF/ASSINATURA  
Representante legal do proponente.

OBSERVAÇÃO: a declaração deverá ser elaborada em papel timbrado do proponente.



**ESTADO DA PARAÍBA  
PREFEITURA MUNICIPAL DE MARCAÇÃO  
SETOR DE CONTRATAÇÃO**

**ANEXO III - CONCORRÊNCIA ELETRÔNICA Nº 00001/2026**

MODELO DE DECLARAÇÃO - que a proposta compreende a integralidade dos custos

**REFERENTE: CONCORRÊNCIA ELETRÔNICA Nº 00001/2026**  
PREFEITURA MUNICIPAL DE MARCAÇÃO - PB.

PROPONENTE  
CNPJ

**1.0 - DECLARAÇÃO que a proposta econômica compreende a integralidade dos custos.**

O proponente acima qualificado declara, sob as penas da Lei, que sua proposta econômica compreende a integralidade dos custos para atendimento dos direitos trabalhistas assegurados na Constituição Federal, nas leis trabalhistas, nas normas infralegais, nas convenções coletivas de trabalho e nos termos de ajustamento de conduta vigentes na data de entrega das propostas.

Local e Data.

NOME/CPF/ASSINATURA  
Representante legal do proponente.

OBSERVAÇÃO: a declaração deverá ser elaborada em papel timbrado do proponente.



**ESTADO DA PARAÍBA  
PREFEITURA MUNICIPAL DE MARCAÇÃO  
SETOR DE CONTRATAÇÃO**

**ANEXO IV - CONCORRÊNCIA ELETRÔNICA Nº 00001/2026**

MINUTA DO CONTRATO

**CONCORRÊNCIA ELETRÔNICA Nº 00001/2026**  
PROCESSO ADMINISTRATIVO Nº 260316CE00001

**CONTRATO Nº: .....-SDC**

TERMO DE CONTRATO QUE ENTRE SI CELEBRAM A PREFEITURA MUNICIPAL DE MARCAÇÃO E ....., PARA EXECUÇÃO DE OBRA CONFORME DISCRIMINADO NESTE INSTRUMENTO NA FORMA ABAIXO:

Pelo presente instrumento de contrato, de um lado Prefeitura Municipal de Marcação - Travessa Marcos Barreto, S/N - Centro - Marcação - PB, CNPJ nº 01.612.351/0001-16, neste ato representada pela Prefeita Ellys Sônia Oliveira Gomes da Silva, Brasileira, Casada, Pedagoga, residente e domiciliada na Av João Ferreira Santos, 400 - Centro - Marcação - PB, CPF nº 044.600.604-18, Carteira de Identidade nº 2444922 SSP-PB, doravante simplesmente CONTRATANTE, e do outro lado ..... - ..... - ..... - ....., CNPJ nº ....., neste ato representado por .... residente e domiciliado na ....., ..... - ..... - ..... - ..... - ....., CPF nº ....., Carteira de Identidade nº ....., doravante simplesmente CONTRATADO, decidiram as partes contratantes assinar o presente contrato, o qual se regerá pelas cláusulas e condições seguintes:

**CLÁUSULA PRIMEIRA - DOS FUNDAMENTOS:**

Este contrato decorre da licitação modalidade Concorrência Eletrônica nº 00001/2026, processada nos termos da Lei Federal nº 14.133, de 1º de Abril de 2021; Lei Complementar nº 123, de 14 de Dezembro de 2006; Instrução Normativa nº 73 SEGES/ME, de 30 de Setembro de 2022; e legislação pertinente, consideradas as alterações posteriores das referidas normas, às quais os contratantes estão sujeitos como também às cláusulas deste contrato.

**CLÁUSULA SEGUNDA - DO OBJETO:**

O presente contrato, cuja lavratura foi autorizada ..., tem por objeto: Contratação de empresa especializada em construção civil para execução dos serviços de construção do complexo habitacional de Marcação/PB, contendo 20 unidades habitacionais e infraestrutura de complexo (pavimentação em paralelepípedos e passeios acessíveis), conforme contrato de repasse 1103933-88 e convênio 991919 do Ministério das cidades/caixa.

A obra deverá ser executada rigorosamente de acordo com as condições expressas neste instrumento, proposta apresentada, especificações técnicas correspondentes, processo de licitação modalidade Concorrência Eletrônica nº 00001/2026 e instruções do Contratante, documentos esses que ficam fazendo partes integrantes do presente contrato, independente de transcrição; e sob o regime de empreitada por preço global.

**CLÁUSULA TERCEIRA - DO VALOR E PREÇOS:**

O valor total deste contrato, a base do preço proposto, é de R\$ ... (...).

**CLÁUSULA QUARTA - DO REAJUSTAMENTO EM SENTIDO ESTRITO - REAJUSTE:**

Os preços inicialmente contratados são fixos e irajustáveis no prazo de um ano contado da data do orçamento estimado, em 05/03/2026.

Após o interregno de um ano, e independentemente de pedido do Contratado, os preços iniciais serão reajustados, mediante a aplicação, pelo Contratante, do seguinte parâmetro, exclusivamente para as obrigações iniciadas e concluídas após a ocorrência da anualidade: Índice Nacional de Custo da Construção INCC-FGV.

Nos reajustes subsequentes ao primeiro, o interregno mínimo de um ano será contado a partir dos efeitos financeiros do último reajuste.

No caso de atraso ou não divulgação do índice de reajustamento, o Contratante pagará ao Contratado a importância calculada pela última variação conhecida, liquidando a diferença correspondente tão logo seja divulgado o índice definitivo.

Nas aferições finais, o índice utilizado para reajuste será, obrigatoriamente, o definitivo.

Caso o índice estabelecido para reajustamento venha a ser extinto ou de qualquer forma não possa mais ser utilizado, será adotado, em substituição, o que vier a ser determinado pela legislação então em vigor.

Na ausência de previsão legal quanto ao índice substituto, as partes elegerão novo índice oficial, para reajustamento do preço do valor remanescente, por meio de termo aditivo.

O registro da variação do valor contratual para fazer face ao reajuste de preços poderá ser realizado por simples apostila.

O prazo para resposta ao pedido de restabelecimento do equilíbrio econômico-financeiro, quando for o caso, será de até um mês, contado da data do fornecimento da documentação comprobatória do fato imprevisível ou previsível de consequência incalculável, observadas as disposições dos Arts. 124 a 136, da Lei 14.133/21.

**CLÁUSULA QUINTA - DA DOTAÇÃO:**

As despesas correrão por conta da seguinte dotação, constante do orçamento vigente:

**CLÁUSULA SEXTA - DO PAGAMENTO:**

O pagamento será efetuado mediante processo regular e em observância às normas e procedimentos adotados pelo Contratante, bem como as disposições dos Arts. 141 a 146 da Lei 14.133/21; da seguinte maneira: Conforme execução dos serviços, mediante apresentação de boletim de medições.

**CLÁUSULA SÉTIMA - DOS PRAZOS E DA VIGÊNCIA:**

Os prazos máximos de início de etapas de execução e de conclusão do objeto ora contratado, que admitem prorrogação nas condições e hipóteses previstas na Lei 14.133/21, estão abaixo indicados e serão considerados da emissão da Ordem de Serviço:

a - Início: 3 (três) dias;

b - Conclusão: 10 (dez) meses.

A vigência do presente contrato será determinada: 24 (vinte e quatro) meses, considerada da data de sua assinatura; podendo ser prorrogada, nas hipóteses e nos termos dos Arts. 105 a 114, da Lei 14.133/21.

**CLÁUSULA OITAVA - DAS OBRIGAÇÕES DO CONTRATANTE:**

a - Efetuar o pagamento relativo a execução da obra efetivamente realizada, de acordo com as respectivas cláusulas do presente contrato;

b - Proporcionar ao Contratado todos os meios necessários para a fiel execução da obra contratada;

c - Notificar o Contratado sobre qualquer irregularidade encontrada quanto à qualidade da obra, exercendo a mais ampla e completa fiscalização, o que não exime o Contratado de suas responsabilidades contratuais e legais;

d - Designar representantes com atribuições de Gestor e Fiscal deste contrato, nos termos da norma vigente, especialmente para acompanhar e fiscalizar a sua execução. respectivamente, permitida a contratação de terceiros para assistência e subsídio de informações pertinentes a essas atribuições;

e - Observar, em compatibilidade com o objeto deste contrato, as disposições dos Arts. 115 a 123 da Lei 14.133/21.

**CLÁUSULA NONA - DAS OBRIGAÇÕES DO CONTRATADO:**

a - Executar devidamente a obra descrita na cláusula correspondente do presente contrato, dentro dos melhores parâmetros de qualidade estabelecidos para o ramo de atividade relacionada ao objeto contratual, com observância aos prazos estipulados;

b - Responsabilizar-se por todos os ônus e obrigações concernentes à legislação fiscal, civil, tributária e trabalhista, bem como por todas as despesas e compromissos assumidos, a qualquer título, perante seus fornecedores ou terceiros em razão da execução do objeto contratado;

c - Manter preposto capacitado e idôneo, aceito pelo Contratante, quando da execução do contrato, que o represente integralmente em todos os seus atos;

d - Permitir e facilitar a fiscalização do Contratante devendo prestar os informes e esclarecimentos solicitados;

e - Será responsável pelos danos causados diretamente ao Contratante ou a terceiros, decorrentes de sua culpa ou dolo na execução do contrato, não excluindo ou reduzindo essa responsabilidade a fiscalização ou o acompanhamento pelo órgão interessado;

f - Não ceder, transferir ou subcontratar, no todo ou em parte, o objeto deste instrumento, sem o conhecimento e a devida autorização expressa do Contratante;

g - Manter, durante a vigência do contrato, em compatibilidade com as obrigações assumidas, todas as condições de habilitação e qualificação exigidas no respectivo processo licitatório, apresentando ao Contratante os documentos necessários, sempre que solicitado;

h - Prestar garantia da contratação, quando exigida, observados os procedimentos, condições e prazo definidos na licitação modalidade Concorrência Eletrônica nº 00001/2026. Não ocorrendo a efetiva prestação de garantia na forma determinada, sujeitará o Contratado às penalidades estabelecidas neste contrato e na legislação pertinente, sem prejuízo da sua extinção;

i - Cumprir a reserva de cargos prevista em lei para pessoa com deficiência, para reabilitado da Previdência Social ou para aprendiz, bem como as reservas de cargos previstas em outras normas específicas, ao longo de toda a execução do contrato, e sempre que solicitado pelo Contratante, deverá comprovar o cumprimento dessa reserva de cargos, com a indicação dos empregados que preencherem as referidas vagas;

j - Observar, em compatibilidade com o objeto deste contrato, as disposições dos Arts. 115 a 123 da Lei 14.133/21.

**CLÁUSULA DÉCIMA - DA ALTERAÇÃO E EXTINÇÃO:**

Este contrato poderá ser alterado com a devida justificativa, unilateralmente pelo Contratante ou por acordo entre as partes, nos casos e condições previstas nos Arts. 124 a 136 e sua extinção, formalmente motivada nos autos do processo, assegurados o contraditório e a ampla defesa, ocorrerá nas hipóteses e disposições dos Arts. 137 a 139, todos da Lei 14.133/21.

Nas alterações unilaterais a que se refere o inciso I, do caput do Art. 124, da Lei 14.133/21, o Contratado será obrigado a aceitar, nas mesmas condições contratuais, acréscimos ou supressões que se fizerem nas obras, de até o respectivo limite fixado no Art. 125, do mesmo diploma legal, do valor inicial atualizado do contrato. Nenhum acréscimo ou supressão poderá exceder o limite estabelecido, salvo as supressões resultantes de acordo celebrado entre os contratantes.

**CLÁUSULA DÉCIMA PRIMEIRA - DO RECEBIMENTO:**

Executada a presente contratação e observadas as condições de adimplemento das obrigações pactuadas, os procedimentos e condições para receber o seu objeto pelo Contratante obedecerão, conforme o caso, às disposições do Art. 140, da Lei 14.133/21. Por se tratar de obra, a assinatura do termo detalhado de recebimento provisório, se dará pelas partes, quando verificado o cumprimento das exigências de caráter técnico, até 15 (quinze) dias da comunicação escrita do Contratado. No caso do termo detalhado de recebimento definitivo, será emitido e assinatura pelas partes, apenas após o decurso do prazo de observação ou vistoria, que comprove o atendimento das exigências contratuais, não podendo esse prazo ser superior a 90 (noventa) dias, salvo em casos excepcionais, devidamente justificados.

**CLÁUSULA DÉCIMA SEGUNDA - DAS PENALIDADES:**

O licitante ou o Contratado será responsabilizado administrativamente, facultada a defesa no prazo legal do interessado, pelas infrações previstas no Art. 155, da Lei 14.133/21 e serão aplicadas, na forma, condições, regras, prazos e procedimentos

definidos nos Arts. 156 a 163, do mesmo diploma legal, as seguintes sanções: a – advertência aplicada exclusivamente pela infração administrativa de dar causa à inexecução parcial do contrato, quando não se justificar a imposição de penalidade mais grave; b – multa de mora de 0,5% (zero vírgula cinco por cento) aplicada sobre o valor do contrato, por dia de atraso injustificado na execução do objeto da contratação; c – multa de 10% (dez por cento) sobre o valor do contrato por qualquer das infrações administrativas previstas no referido Art. 155; d – impedimento de licitar e contatar no âmbito da Administração Pública direta e indireta do ente federativo que tiver aplicado a sanção, pelo prazo máximo de três anos, aplicada ao responsável pelas infrações administrativas previstas nos incisos II, III, IV, V, VI e VII do caput do referido Art. 155, quando não se justificar a imposição de penalidade mais grave; e – declaração de inidoneidade para licitar ou contratar no âmbito da Administração Pública direta e indireta de todos os entes federativos, pelo prazo mínimo de três anos e máximo de seis anos, aplicada ao responsável pelas infrações administrativas previstas nos incisos VIII, IX, X, XI e XII do caput do referido Art. 155, bem como pelas infrações administrativas previstas nos incisos II, III, IV, V, VI e VII do caput do mesmo artigo que justifiquem a imposição de penalidade mais grave que a sanção referida no § 4º do referido Art. 156; f – aplicação cumulada de outras sanções previstas na Lei 14.133/21.

Se o valor da multa ou indenização devida não for recolhido no prazo de 15 dias após a comunicação ao Contratado, será automaticamente descontado da primeira parcela do pagamento a que o Contratado vier a fazer jus, acrescido de juros moratórios de 1% (um por cento) ao mês, ou, quando for o caso, cobrado judicialmente.

#### **CLÁUSULA DÉCIMA TERCEIRA - DA COMPENSAÇÃO FINANCEIRA:**

Nos casos de eventuais atrasos de pagamento nos termos deste instrumento, e desde que o Contratado não tenha concorrido de alguma forma para o atraso, será admitida a compensação financeira, devida desde a data limite fixada para o pagamento até a data correspondente ao efetivo pagamento da parcela. Os encargos moratórios devidos em razão do atraso no pagamento serão calculados com utilização da seguinte fórmula:  $EM = N \times VP \times I$ , onde: EM = encargos moratórios; N = número de dias entre a data prevista para o pagamento e a do efetivo pagamento; VP = valor da parcela a ser paga; e I = índice de compensação financeira, assim apurado:  $I = (TX \div 100) \div 365$ , sendo TX = percentual do IPCA-IBGE acumulado nos últimos doze meses ou, na sua falta, um novo índice adotado pelo Governo Federal que o substitua. Na hipótese do referido índice estabelecido para a compensação financeira venha a ser extinto ou de qualquer forma não possa mais ser utilizado, será adotado, em substituição, o que vier a ser determinado pela legislação então em vigor.

#### **CLÁUSULA DÉCIMA QUARTA - DAS OBRIGAÇÕES PERTINENTES À LGPD:**

a - As partes contratantes deverão cumprir a Lei nº 13.709, de 14 de Agosto de 2018, que é a Lei Geral de Proteção de Dados Pessoais LGPD, quanto a todos os dados pessoais a que tenham acesso em razão deste contrato, independentemente de declaração ou de aceitação expressa.

b - Os dados obtidos somente poderão ser utilizados para as finalidades que justificaram seu acesso e de acordo com a boa-fé e com os princípios do Art. 6º, da Lei 13.709/18.

c - É vedado o compartilhamento com terceiros de qualquer dado obtido, fora das hipóteses permitidas em Lei.

d - Constitui atribuição do Contratado orientar e treinar seus empregados, quando for o caso, sobre os deveres, requisitos e responsabilidades decorrentes da LGPD.

#### **CLÁUSULA DÉCIMA QUINTA - DO FORO:**

Para dirimir as questões decorrentes deste contrato, as partes elegem o Foro da Comarca de Rio Tinto.

E, por estarem de pleno acordo, foi lavrado o presente contrato em 02(duas) vias, o qual vai assinado pelas partes e por duas testemunhas.

Marcação - PB, ... de ..... de .....

TESTEMUNHAS

PELO CONTRATANTE

\_\_\_\_\_

\_\_\_\_\_

.....

PELO CONTRATADO

\_\_\_\_\_

\_\_\_\_\_

.....



ESTADO DA PARAÍBA  
PREFEITURA MUNICIPAL DE MARCAÇÃO  
SETOR DE CONTRATAÇÃO

**ANEXO V - CONCORRÊNCIA ELETRÔNICA Nº 00001/2026**

MODELOS DE DECLARAÇÕES - cumprimento de requisitos normativos

**REFERENTE: CONCORRÊNCIA ELETRÔNICA Nº 00001/2026**  
PREFEITURA MUNICIPAL DE MARCAÇÃO - PB.

PROPONENTE  
CNPJ

**1.0 - DECLARAÇÃO de ciência dos termos do Edital.**

O proponente acima qualificado, declara sob as penas da Lei, que está ciente e concorda com as condições contidas no Edital e seus anexos.

**2.0 - DECLARAÇÃO de inexistir fato impeditivo.**

O proponente acima qualificado declara, sob as penas da Lei, que inexistente até a presente data fato impeditivo no que diz respeito à habilitação/participação na presente licitação, estando ciente da obrigatoriedade de informar ocorrências posteriores.

**3.0 - DECLARAÇÃO de não possuir no quadro societário servidor da ativa do órgão.**

O proponente acima qualificado declara, sob as penas da Lei, que não possui em seu quadro societário e de funcionários, qualquer servidor efetivo ou comissionado ou empregado da Prefeitura Municipal de Marcação, como também em nenhum outro órgão ou entidade a ela vinculada, exercendo funções técnicas, gerenciais, comerciais, administrativas ou societárias.

**4.0 - DECLARAÇÃO de não utilizar trabalho degradante ou forçado.**

O proponente acima qualificado, declara sob as penas da Lei, que não possui em sua cadeia produtiva, nos termos do Art. 1º, Incisos III e IV, e do Art. 5º, Inciso III, da Constituição Federal, empregados executando trabalho degradante ou forçado.

**5.0 - DECLARAÇÃO de cumprimento da reserva de cargo para deficiente e de acessibilidade.**

O proponente acima qualificado, declara sob as penas da Lei, que está ciente do cumprimento da reserva de cargo prevista na norma vigente, consoante Art. 93, da Lei Federal nº 8.213, de 24 de julho de 1991, para pessoa com deficiência ou para reabilitado da Previdência Social e que, se aplicado ao número de funcionário da empresa, atende às regras de acessibilidade previstas.

**6.0 - DECLARAÇÃO de observância do limite de contratação com a Administração Pública.**

O proponente acima qualificado declara, sob as penas da Lei, que, na condição de microempresa ou empresa de pequeno porte, no presente ano-calendário, ainda não celebrou contratos com a Administração Pública cujos valores somados extrapolem a receita bruta máxima admitida para fins de enquadramento como EPP, nos termos do Art. 4º, §§ 2º e 3º, da Lei 14.133/21.

Local e Data.

NOME/ASSINATURA/CARGO  
Representante legal do proponente.

OBSERVAÇÃO: a declaração deverá ser elaborada em papel timbrado do proponente.



**ESTADO DA PARAÍBA  
PREFEITURA MUNICIPAL DE MARCAÇÃO**

**ANEXO VI - CONCORRÊNCIA ELETRÔNICA Nº 00001/2026**

ESTUDO TÉCNICO PRELIMINAR - ETP [Publicidade: divulgação conjunta com o edital]

OBSERVAÇÃO: este anexo é representado pelo correspondente Estudo Técnico Preliminar - ETP, documento constitutivo da primeira etapa do planejamento de uma contratação que caracteriza o interesse público envolvido e a sua melhor solução; em atendimento ao requisito de publicidade determinado na norma vigente, que exige a publicação conjunta desses estudos com o respectivo Edital para garantir plena transparência e competitividade.

**ESTADO DA PARAÍBA  
PREFEITURA MUNICIPAL DE MARCAÇÃO**

**1.Introdução**

Este documento apresenta os estudos técnicos preliminares, onde será avaliada a contratação pretendida, demonstrando os elementos e as informações essenciais que servirão para embasar a elaboração do Termo de Referência, quando for considerada viável, de modo a melhor atender aos interesses e as necessidades da Administração, representada pela sua estrutura organizacional.

**2.Objeto**

Constitui objeto do presente estudo técnico a pretensa: Contratação de empresa especializada em construção civil para execução dos serviços de construção do complexo habitacional de Marcação/PB, contendo 20 unidades habitacionais e infraestrutura de complexo (pavimentação em paralelepípedos e passeios acessíveis), conforme contrato de repasse 1103933-88 e convênio 991919 do Ministério das cidades/caixa.

**3.Necessidade da contratação**

A contratação descrita, que mesmo com o contínuo esforço de sempre buscar a otimização dos processos de trabalho, é essencial: Pela necessidade da devida efetivação de obra para suprir demanda específica – Contratação de empresa especializada em construção civil para execução dos serviços de construção do complexo habitacional de Marcação/PB, contendo 20 unidades habitacionais e infraestrutura de complexo (pavimentação em paralelepípedos e passeios acessíveis), conforme contrato de repasse 1103933-88 e convênio 991919 do Ministério das cidades/caixa –, considerada oportuna e imprescindível, bem como relevante medida de interesse público; e ainda, pela necessidade de desenvolvimento de ações continuadas para a promoção de atividades pertinentes, visando à maximização dos recursos em relação aos objetivos programados, observadas as diretrizes e metas definidas nas ferramentas de planejamento aprovadas.

**4.Alinhamento aos planos da Administração**

A contratação pretendida está alinhada aos planos estratégicos da Administração, delineados nas diretrizes e metas definidas nas ferramentas de planejamento aprovadas, onde estão fixadas e detalhadas as respectivas ações ao alcance dos objetivos institucionais, primando pela eficácia, eficiência e efetividade dos respectivos projetos, programas e processos.

**5.Requisitos da contratação**

As características e especificações do objeto da referida contratação são:

CÓDIGO	DESCRIÇÃO DO ITEM	UNIDADE	QUANTIDADE
ETP 1	Contratação de empresa especializada em construção civil para execução dos serviços de construção do complexo habitacional de Marcação/PB, contendo 20 unidades habitacionais e infraestrutura de complexo (pavimentação em paralelepípedos e passeios acessíveis), conforme contrato de repasse 1103933-88 e convênio 991919 do Ministério das cidades/caixa	Und	1

O prazo máximo para a execução do objeto desta contratação e que admite prorrogação nas condições e hipóteses previstas na Lei 14.133/21, está abaixo indicado e será considerado da emissão da Ordem de Serviço:

Início: 3 (três) dias;

Conclusão: 10 (dez) meses.

A vigência da presente contratação será determinada: 24 (vinte e quatro) meses, considerada da data de assinatura do respectivo instrumento de ajuste; podendo ser prorrogada, nas hipóteses e nos termos dos Arts. 105 a 114, da Lei 14.133/21.

Salienta-se que neste instrumento de planejamento foram consideradas as especificações da pretensa contratação, definidas pelo setor técnico competente e detalhadas nos respectivos documentos decorrentes, preliminarmente elaborados quando necessários, a exemplo de memórias de cálculo, planilhas orçamentárias e cronogramas físico-financeiros.

A contratação da obra, objeto deste estudo preliminar, deverá considerar os seguintes normativos: Lei Federal nº 14.133, de 1º de Abril de 2021; Lei Complementar nº 123, de 14 de Dezembro de 2006; Instrução Normativa nº 73 SEGES/ME, de 30 de Setembro de 2022; e legislação pertinente, consideradas as alterações posteriores das referidas normas.

Uma vez autorizada, a contratação pretendida deverá possuir previsão e adequação orçamentária e financeira com o orçamento vigente, necessariamente demonstrada, e compatibilidade com as diretrizes e metas definidas nas ferramentas de planejamento aprovadas.

#### **6.Relação entre a demanda pretendida e o dimensionamento da obra**

O adequado equilíbrio entre a demanda requerida e a dimensão da correspondente contratação é fundamental para o seu planejamento e execução, notadamente com o intuito de reduzir ou, até mesmo, de se evitar aditivos contratuais desnecessários ou, ainda, a necessidade da realização de novo certame, com consequente perda de economia de escala.

O quantitativo e a respectiva unidade da presente contratação em função da obra delineada e utilização prováveis, representados pela estimativa dos serviços a serem executados, foram devidamente definidos mediante observância à previsão da demanda a ser atendida e possíveis alterações em decorrência das atividades a serem desenvolvidas e seus desdobramentos, bem como considerando o orçamento disponível, os subsídios contidos nos anteprojetos preliminares e ainda a sequência histórica da realização de despesas semelhantes, quando existente.

#### **7.Levantamento de mercado**

Diversas empresas do ramo pertinente podem executar o objeto deste estudo preliminar. Foram analisadas contratações similares feitas por outras entidades, por meio de consulta aos respectivos sistemas de gestão dos órgãos fiscalizadores, com o intuito de identificar a existência de novas metodologias, tecnologias ou inovações que melhor atendessem às necessidades da Administração e as identificadas, quando possível e consideradas viáveis, foram incorporadas na contratação em análise.

Constatou-se, inclusive, que para a realização de despesas semelhantes ao objeto do presente estudo técnico, diversas entidades públicas efetivam a contratação de forma análoga à que se pretende adotar pela Administração, cumprindo as regras e exigências legais e normativas.

#### **8.Justificativa da escolha do tipo de solução a contratar**

A solução que melhor atende aos interesses e as necessidades da Administração, representada pela sua estrutura organizacional, é a pretensa: Contratação de empresa especializada em construção civil para execução dos serviços de construção do complexo habitacional de Marcação/PB, contendo 20 unidades habitacionais e infraestrutura de complexo (pavimentação em paralelepípedos e passeios acessíveis), conforme contrato de repasse 1103933-88 e convênio 991919 do Ministério das cidades/caixa. Saliencia-se que a vigência da contratação será determinada: 24 (vinte e quatro) meses, considerada da data de assinatura do respectivo instrumento de ajuste; podendo ser prorrogada, nas hipóteses e nos termos dos Arts. 105 a 114, da Lei 14.133/21.

Nesse mesmo diapasão, sopesadas as possibilidades previstas no Art. 44, da Lei 14.133/21, quando houver, observados os aspectos da demanda requerida, e após considerados os custos e os benefícios de cada opção prevista no referido diploma legal, indica-se como a alternativa mais vantajosa para a Administração, a contratação do objeto detalhado no presente instrumento, da forma como se apresenta.

#### **9.Estimativas preliminares dos preços**

Nos termos da norma vigente o valor previamente estimado da contratação deverá ser compatível com os valores praticados pelo mercado, considerados os preços constantes de bancos de dados públicos e as quantidades a serem contratadas, observadas a potencial economia de escala e as peculiaridades do local de execução do objeto. Informamos que, relativamente ao procedimento em tela, existe previsão de dotação específica no orçamento vigente, apropriada para a devida execução do objeto a ser contratado, conforme consulta prévia efetuada ao setor responsável.

Na pretensa contratação o valor estimado, acrescido do percentual de Benefícios e Despesas Indiretas - BDI de referência e dos Encargos Sociais - ES cabíveis, foi definido por meio da utilização do seguinte parâmetro: composição de custos unitários menores ou iguais à mediana do item correspondente do Sistema de Custos Referenciais de Obras - Sicro, para serviços e obras de infraestrutura de transportes, ou do Sistema Nacional de Pesquisa de Custos e Índices de Construção Civil - Sinapi, para as demais obras e serviços de engenharia.

Com base nos custos para execução do objeto da contratação, definidos por meio de parâmetro na forma estabelecida no Art. 23, § 2º, da Lei 14.133/21, relacionamos abaixo o preço de referência considerado satisfatório.

A estimativa preliminar total a ser considerada é equivalente a R\$ 2.655.449,97.

#### **10.Descrição da solução como um todo**

Conforme os elementos apresentados, a solução é: Contratação de empresa especializada em construção civil para execução dos serviços de construção do complexo habitacional de Marcação/PB, contendo 20 unidades habitacionais e infraestrutura de complexo (pavimentação em paralelepípedos e passeios acessíveis), conforme contrato de repasse 1103933-88 e convênio 991919 do Ministério das cidades/caixa. Entende-se que a obra poderá ser realizada por execução indireta, sob o regime de empreitada por preço global.

#### **11.Justificativa para o parcelamento ou não da solução**

De acordo com a legislação vigente, é obrigatório o parcelamento quando o objeto da contratação tiver natureza divisível, desde que não haja prejuízo para o conjunto a ser licitado. Compras, obras ou serviços efetuados pela Administração serão divididos em tantos itens, parcelas e etapas que se comprovem técnica e economicamente viáveis, procedendo-se a licitação com vistas ao melhor aproveitamento dos recursos disponíveis no mercado, sem prejuízo da economia de escala. A norma ainda permite cotação de quantidade inferior à demandada no certame, com vistas a ampliação da competitividade, podendo o ato convocatório fixar quantitativo mínimo. Nesse sentido, o competente processo licitatório a ser deflagrado para efetivação da presente contratação será realizado em um único item, conforme as características e especificações constantes da tabela acima destacada.

Considerados os aspectos e as características da solução que melhor atende aos interesses e as necessidades da Administração, acima detalhada e, ainda, as particularidades e a dinâmica das atividades a serem desenvolvidas, entende-se que sobre o objeto da presente contratação não deve incidir outra possibilidade de parcelamento, mesmo no modo formal, não permitindo cotação de quantidade inferior à demandada no ato convocatório, para evitar a ocorrência inviável, no contexto operacional, de mais de um certame ou adjudicatário por item e o consequente prejuízo da economia de escala. No entanto, poderá ser admitido o parcelamento na forma material, sendo permitida a participação de consórcio, nos termos da norma vigente, bem como ocorrer a autorização para a realização de subcontratação.

## **12.Resultados pretendidos**

A Administração almeja com a contratação da pretensa solução, em termos de economicidade, eficácia, eficiência e de melhor aproveitamento dos recursos humanos, materiais e financeiros disponíveis, inclusive com respeito a impactos ambientais positivos, os seguintes resultados:

Em termos de economicidade, a efetivação da melhor contratação viável, especialmente quanto ao melhor custo benefício, relativamente a: Contratação de empresa especializada em construção civil para execução dos serviços de construção do complexo habitacional de Marcação/PB, contendo 20 unidades habitacionais e infraestrutura de complexo (pavimentação em paralelepípedos e passeios acessíveis), conforme contrato de repasse 1103933-88 e convênio 991919 do Ministério das Cidades/caixa.

Com relação à eficácia, o atendimento de todas as demandas logísticas e funcionais, no suporte às atividades finalísticas da Administração, inerentes aos correspondentes serviços prestados de interesse público. Quanto à eficiência, assegurar a continuidade da prestação regular de tais serviços, com demanda notadamente crescente, e do uso racional dos recursos financeiros disponíveis.

Relativo ao melhor aproveitamento dos recursos humanos, materiais e financeiros, com a contratação em comento, da forma como se apresenta - consideradas as especificações, prazos, quantitativos e demais exigências devidamente definidas -, espera-se o regular cumprimento, por parte do interessado que venha a ser contratado, de todas as obrigações e compromissos assumidos, pois, desse modo, não haverá a necessidade de extinção contratual ou outras sanções em decorrência de inexecução do instrumento de ajuste pactuado, permitindo ao contratante, em vez de envidar esforços para a realização de novo certame destinado a contratação do mesmo objeto, destinar seus recursos humanos, materiais e financeiros para outras atividades fins da Administração.

Entende-se que a correta execução do objeto da contratação em tela, cuja regularidade será fiscalizada pela Administração, não atenta quanto ao meio ambiente e, principalmente, não acarretará impactos ambientais negativos.

## **13.Providências para adequação do ambiente da Administração**

Verificou-se não haver a necessidade iminente de providências no sentido de adequações físicas no ambiente da Administração em decorrência da execução do objeto da contratação.

## **14.Análise de risco**

Não foram identificados riscos substanciais a fora os comuns a toda contratação semelhante, tais como: a inexecução total ou parcial do ajuste pactuado; o não cumprimento de obrigações, especificações, projetos e prazos; bem como a ocorrência de caso fortuito ou de força maior.

Entende-se que as ações, de iniciativa da Administração, necessárias para reduzir a ocorrência dos riscos identificados, já estão previstas nos normativos aos quais à contratação da presente obra deverá estar devidamente fundamentada, representadas pelas sanções administrativas a serem definidas, observando-se os aspectos e características do seu objeto.

## **15.Requisitos específicos para a contratação**

Observado o disposto na legislação pertinente, os aspectos e as características da despesa, bem como abordadas todas as considerações técnicas, mercadológicas e de gestão que podem interferir na contratação, entende-se que o certame a ser deflagrado deverá ainda contemplar requisitos específicos, compreendidos: o critério de julgamento definido de menor preço; a impossibilidade de participação da pessoa física; o caráter não sigiloso do orçamento estimado da contratação e a permissão da participação de sociedades cooperativas.

Outros requisitos considerados determinantes - exigência de: prestação de garantia de proposta; e qualificação técnico-operacional.

Consideradas as características e propriedades do objeto desta contratação, entende-se pela impossibilidade de participação da pessoa física, quer pelos próprios atributos do objeto, quer pelos requisitos exigidos para habilitação dos interessados; haja vista que para a sua devida execução, poderão ser demandados recursos financeiros ou uma estrutura de equipamentos e instalações, ou até a pluralidade de profissionais, incompatíveis para uma pessoa física. Nesses termos, conclui-se que a capacidade de uma pessoa física de garantir a execução da contratação, observadas ainda a dinâmica do mercado e a legislação pertinente, é bem menor que a de uma empresa, representando um potencial prejuízo para a Administração.

## **16.Conclusão**

Com base nas especificações e requisitos da solução escolhida que melhor atende aos interesses e as necessidades da Administração, bem como considerando os elementos obtidos nos estudos preliminares realizados, avalia-se viável a contratação pretendida.

Marcação - PB, 12 de Março de 2026.

EDVALDO SOARES GOMES  
Secretário de Infraestrutura

CÁLCULO DE BDI		Construção e Reforma de quaisquer Edificações inclusive Unidades Habitacionais, Escolas, Hospitais, de uso Agropecuário, Estações p/Trens/Metrôs, Estádios e Quadras Esportivas Instalações p/Embarque/Desembarque de passageiros em Aeroportos, Rodoviárias, Portos, etc., Pórticos, Mirantes e outros Edifícios de finalidade turística			Construção de Rodovias, Ferrovias, Pistas de Aeroportos, Pontes, Viadutos, Metrôs, Túneis, Barreiras Acústicas, Praças de Pedágio, Sinalização de Rodovias e Aeroportos, Placas de Sinalização de Tráfego e Semelhantes, Infra Viária Urbana, Estacionamento de Veículos, Praças, Calçadas p/Pedestres, Elevados.			Abastecimento de Água, Coleta de Esgoto			Fornecimento de materiais e equipamentos		
		1ºQ	Médio	3º Q	1ºQ	Médio	3º Q	1ºQ	Médio	3º Q	1ºQ	Médio	3º Q
Item componente do BDI	% Informado												
Administração Central ( AC )	4,00	3,00	4,00	5,50	3,80	4,01	4,67	3,43	4,93	6,71	1,50	3,45	4,49
Seguro (S) e Garantia (G)	0,80	0,80	0,80	1,00	0,32	0,40	0,74	0,28	0,49	0,75	0,30	0,48	0,82
Risco (R)	1,27	0,97	1,27	1,27	0,50	0,56	0,97	1,00	1,39	1,74	0,56	0,85	0,89
Despesas Financeiras (DF)	1,23	0,59	1,23	1,39	1,02	1,11	1,21	0,94	0,99	1,17	0,85	0,85	1,11
Lucro (L)	6,30	6,16	7,40	8,96	6,64	7,30	8,69	6,74	8,04	9,40	3,50	5,11	6,22
Impostos (I) - PIS, COFINS, ISSQN	5,15	Conforme Legislação Específica											

#### Observações

- 1) Preencher apenas a coluna % Informado (Coluna B)
- 2) Os Tributos normalmente aplicáveis são: PIS (0,65%), COFINS (3,00%) e
- 3) O cálculo do BDI se baseia na fórmula abaixo utilizada pelo Acórdão

**B.D.I = 20,34%**

#### Fórmula Utilizada:

$$BDI = \left\{ \left[ \frac{(1 + AC + G + R) * (1 + DF) * (1 + L)}{1 - I} \right] - 1 \right\} * 100$$

#### VALORES DE BDI POR TIPO DE OBRA

Tipo de Obra	1ºQ	Médio	3º Q
Construção de Edifícios	20,34	22,12	25,00
Construção de Rodovias e Ferrovias	19,60	20,97	24,23
Rede de Abastecimento de Água, Coleta de Esgotos	20,76	24,18	26,44
Estações e Redes de Distribuição de Energia Elétrica	24,00	25,84	27,86
Obras Portuárias, Marítimas e Fluviais	22,80	27,48	30,95
Fornecimento de Materiais e Equipamentos	11,10	14,02	16,80

**Observações sobre os % informados no cálculo do BDI, neste caso:**

#### OBRAS DE REDES DE ÁGUA E ESGOTO

OS VALORES % INFORMADO ENQUADRAM-SE NOS LIMITES DO ACÓRDÃO 2622/2013-TCU-PLENÁRIO

OS VALORES % INFORMADO DE AC,DF E L ESTÃO NOS VALORES MÁXIMOS DOS LIMITES DO ACÓRDÃO 2622/2013-TCU-PLENÁRIO

OS VALORES % INFORMADO DE S+G E R FORAM CONSIDERADOS ZERADOS OU SEJA, ABAIXO DO MÍNIMO DOS LIMITES DO ACÓRDÃO 2622/2013-TCU-PLENÁRIO

$$BDI = \{ \{ \{ (1+AC+G+R) \times (1+DF) \times (1+L) \} / (1-I) \} - 1 \} \times 100$$

STONY FERREIRA  
DE ALCÂNTARA  
FILHO

Assinado de forma digital por  
STONY FERREIRA DE  
ALCÂNTARA FILHO  
Dados: 2026.03.05 10:30:04  
-03'00'

ITEM		FONTE	CÓDIGO	DESCRIÇÃO DO ITEM	UND.	QUANTIDADE	VALOR UNIT.	VALOR UNIT. + BDI	TOTAL
<div style="display: flex; justify-content: space-between;"> <div style="width: 20%;">  </div> <div style="width: 30%;"> <b>OBRA:</b>            INSTRUÇÃO DE COMPLEXO HABITACIONAL (20uh) FNHIS SUB 50 - MARCAÇÃO/PB (CV 9919)         </div> <div style="width: 15%;"> <b>BANCOS:</b>            SINAPI 05/2025; ORSE 04/2025         </div> <div style="width: 10%;"> <b>BDI:</b>            20,34%         </div> <div style="width: 25%;"> <b>ENCARGOS SOCIAIS:</b>            Não desonerado; embutido nos preços unitários dos insumos de mão-de-obra, de acordo com as bases.         </div> </div>									
<b>PLANILHA ORÇAMENTÁRIA SINTÉTICA</b>									
<b>SERVIÇOS PRELIMINARES - GLOBAL</b>									
									<b>R\$ 4.462,88</b>
1									
1.1	SINAPI	103689	FORNECIMENTO E INSTALAÇÃO DE PLACA DE OBRA COM CHAPA GALVANIZADA E ESTRUTURA DE MADEIRA. AF_03/2022_PS		M2	8,00	R\$ 463,57	R\$ 557,86	R\$ 4.462,88
<b>PAVIMENTAÇÃO, PASSEIO/CALÇADA E SINALIZAÇÃO</b>									
									<b>R\$ 164.902,08</b>
2									
2.1	SINAPI	105137	LOCAÇÃO DE PAVIMENTAÇÃO. AF_03/2024		M	172,63	R\$ 0,77	R\$ 0,93	R\$ 160,55
2.2	SINAPI	100575	REGULARIZAÇÃO DE SUPERFÍCIES COM MOTONIVELADORA. AF_09/2024		M2	863,15	R\$ 1,84	R\$ 2,21	R\$ 1.907,56
2.3	SINAPI	94273	ASSENTAMENTO DE GUIA (MEIO-FIO) EM TRECHO RETO, CONFECCIONADA EM CONCRETO PRÉ-FABRICADO, DIMENSÕES 100X15X13X30 CM (COMPRIMENTO X BASE INFERIOR X BASE SUPERIOR X ALTURA). AF_01/2024		M	345,26	R\$ 37,56	R\$ 45,20	R\$ 15.605,75
2.4	SINAPI	101169	EXECUÇÃO DE PAVIMENTO EM PARALELEPÍPEDOS, REJUNTAMENTO COM ARGAMASSA TRAÇO 1:3 (CIMENTO E AREIA). AF_05/2020		M2	863,15	R\$ 85,15	R\$ 102,47	R\$ 88.446,98
2.5	PRÓPRIO	103328_ADP-01	ADAPTAÇÃO SINAPI (103328) - ALVENARIA DE VEDAÇÃO DE BLOCOS CERÂMICOS FURADOS NA HORIZONTAL DE 9X19X19 CM (ESPESSURA 9 CM) E ARGAMASSA DE ASSENTAMENTO COM PREPARO EM BETONEIRA. - ALVENARIA DE 1 VEZ		M2	69,06	R\$ 105,14	R\$ 126,53	R\$ 8.738,16
2.6	SINAPI	94990	EXECUÇÃO DE PASSEIO (CALÇADA) OU PISO DE CONCRETO COM CONCRETO MOLDADO IN LOCO, FEITO EM OBRA, ACABAMENTO CONVENCIONAL, NÃO ARMADO. AF_08/2022		M3	37,45	R\$ 751,98	R\$ 904,93	R\$ 33.889,63
2.7	SINAPI	104658	PISO PODOTÁTIL DE ALERTA OU DIRECIONAL, DE CONCRETO, ASSENTADO SOBRE ARGAMASSA. AF_03/2024		M2	52,66	R\$ 133,50	R\$ 160,65	R\$ 8.459,83
2.8	SINAPI	105004	RAMPA DE ACESSIBILIDADE EM CONCRETO MOLDADO IN LOCO, EM CALÇADA NOVA COM LARGURA MENOR À 3,00 M, FCK 25MPA, COM PISO PODOTÁTIL. AF_03/2024		M2	46,80	R\$ 114,17	R\$ 137,39	R\$ 6.429,85
2.9	SINAPI	102498	PINTURA DE MEIO-FIO COM TINTA BRANCA A BASE DE CAL (CAIAÇÃO). AF_05/2021		M	345,26	R\$ 1,49	R\$ 1,79	R\$ 618,02
2.10	SINAPI	103698	FORNECIMENTO E INSTALAÇÃO DE PLACA DE SINALIZAÇÃO EM CHAPA DE ALUMÍNIO EM SUPORTE METÁLICO. AF_03/2022		M2	1,25	R\$ 20,18	R\$ 24,28	R\$ 30,35
2.11	ORSE	2555	Placa 20x35 em chapa esmaltada para identificação de logradouros		UND	5,00	R\$ 102,28	R\$ 123,08	R\$ 615,40
									<b>R\$ 2.486.085,00</b>
<b>CONSTRUÇÃO DAS 20 UNIDADES HABITACIONAIS</b>									
									<b>R\$ 356.423,20</b>
<b>FUNDAÇÃO E CONTENÇÕES</b>									
3									
3.1									

3.1.1								SAPATAS	R\$	131.558,00
3.1.1.1	SINAPI	96521	ESCAVAÇÃO MECANIZADA PARA BLOCO DE COROAMENTO OU SAPATA COM RETROESCAVADEIRA (INCLUINDO ESCAVAÇÃO PARA COLOCAÇÃO DE FÔRMAS). AF_01/2024	M3	174,80	R\$ 38,99	R\$ 46,92	R\$ 8.201,60		
3.1.1.2	SINAPI	101616	PREPARO DE FUNDO DE VALA COM LARGURA MENOR QUE 1,5 M (ACERTO DO SOLO NATURAL). AF_08/2020	M2	93,60	R\$ 5,86	R\$ 7,05	R\$ 659,90		
3.1.1.3	SINAPI	96619	LASTRO DE CONCRETO MAGRO, APLICADO EM BLOCOS DE COROAMENTO OU SAPATAS, ESPESSURA DE 5 CM. AF_01/2024	M2	93,60	R\$ 38,15	R\$ 45,91	R\$ 4.297,20		
3.1.1.4	SINAPI	96541	FABRICAÇÃO, MONTAGEM E DESMONTAGEM DE FÔRMA PARA SAPATA, EM CHAPA DE MADEIRA COMPENSADA RESINADA, E=17 MM, 4 UTILIZAÇÕES. AF_01/2024	M2	291,20	R\$ 165,19	R\$ 198,79	R\$ 57.887,60		
3.1.1.5	SINAPI	104919	ARMAÇÃO DE SAPATA ISOLADA, VIGA BALDRAME E SAPATA CORRIDA UTILIZANDO AÇO CA-50 DE 10 MM - MONTAGEM. AF_01/2024	KG	1014,00	R\$ 12,35	R\$ 14,86	R\$ 15.068,00		
3.1.1.6	SINAPI	104917	ARMAÇÃO DE SAPATA ISOLADA, VIGA BALDRAME E SAPATA CORRIDA UTILIZANDO AÇO CA-50 DE 6,3 MM - MONTAGEM. AF_01/2024	KG	534,00	R\$ 14,85	R\$ 17,87	R\$ 9.542,60		
3.1.1.7	SINAPI	104916	ARMAÇÃO DE SAPATA ISOLADA, VIGA BALDRAME E SAPATA CORRIDA UTILIZANDO AÇO CA-60 DE 5 MM - MONTAGEM. AF_01/2024	KG	256,00	R\$ 15,92	R\$ 19,16	R\$ 4.905,00		
3.1.1.8	SINAPI	96556	CONCRETAGEM DE SAPATA, FCK 30 MPA, COM USO DE JERICA - LANÇAMENTO, ADENSAMENTO E ACABAMENTO. AF_01/2024	M3	28,20	R\$ 792,53	R\$ 953,73	R\$ 26.895,20		
3.1.1.9	SINAPI	104737	REATERRO MANUAL DE VALAS, COM PLACA VIBRATÓRIA. AF_08/2023	M3	141,80	R\$ 24,03	R\$ 28,92	R\$ 4.100,90		
3.1.2								BALDRAMES	R\$	145.198,20
3.1.2.1	SINAPI	96527	ESCAVAÇÃO MANUAL PARA VIGA BALDRAME OU SAPATA CORRIDA (INCLUINDO ESCAVAÇÃO PARA COLOCAÇÃO DE FÔRMAS). AF_01/2024	M3	109,20	R\$ 96,55	R\$ 116,19	R\$ 12.687,90		
3.1.2.2	SINAPI	96619	LASTRO DE CONCRETO MAGRO, APLICADO EM BLOCOS DE COROAMENTO OU SAPATAS, ESPESSURA DE 5 CM. AF_01/2024	M2	136,60	R\$ 38,15	R\$ 45,91	R\$ 6.271,30		
3.1.2.3	SINAPI	96536	FABRICAÇÃO, MONTAGEM E DESMONTAGEM DE FÔRMA PARA VIGA BALDRAME, EM MADEIRA SERRADA, E=25 MM, 4 UTILIZAÇÕES. AF_01/2024	M2	571,60	R\$ 72,47	R\$ 87,21	R\$ 49.849,20		
3.1.2.4	SINAPI	104918	ARMAÇÃO DE SAPATA ISOLADA, VIGA BALDRAME E SAPATA CORRIDA UTILIZANDO AÇO CA-50 DE 8 MM - MONTAGEM. AF_01/2024	KG	1608,00	R\$ 13,84	R\$ 16,66	R\$ 26.789,30		
3.1.2.5	SINAPI	104917	ARMAÇÃO DE SAPATA ISOLADA, VIGA BALDRAME E SAPATA CORRIDA UTILIZANDO AÇO CA-50 DE 6,3 MM - MONTAGEM. AF_01/2024	KG	154,00	R\$ 14,85	R\$ 17,87	R\$ 2.752,00		
3.1.2.6	SINAPI	104916	ARMAÇÃO DE SAPATA ISOLADA, VIGA BALDRAME E SAPATA CORRIDA UTILIZANDO AÇO CA-60 DE 5 MM - MONTAGEM. AF_01/2024	KG	780,00	R\$ 15,92	R\$ 19,16	R\$ 14.944,80		
3.1.2.7	SINAPI	96555	CONCRETAGEM DE BLOCO DE COROAMENTO OU VIGA BALDRAME, FCK 30 MPA, COM USO DE JERICA - LANÇAMENTO, ADENSAMENTO E ACABAMENTO. AF_01/2024	M3	38,20	R\$ 653,62	R\$ 786,57	R\$ 30.047,00		
3.1.2.8	SINAPI	104737	REATERRO MANUAL DE VALAS, COM PLACA VIBRATÓRIA	M3	64,20	R\$ 24,03	R\$ 28,92	R\$ 1.856,70		
3.1.3								IMPERMEABILIZAÇÃO DA FUNDAÇÃO	R\$	79.667,00

3.1.3.1	SINAPI	87878	CHAPISCO APLICADO EM ALVENARIAS E ESTRUTURAS DE CONCRETO INTERNAS, COM COLHER DE PEDREIRO. ARGAMASSA TRAÇO 1:3 COM PREPARO MANUAL. AF_10/2022	M2	679,00	R\$ 4,63	R\$ 5,57	R\$ 3.782,00	
3.1.3.2	SINAPI	98562	IMPERMEABILIZAÇÃO DE SUPERFÍCIE COM ARGAMASSA DE CIMENTO E AREIA, COM ADITIVO IMPERMEABILIZANTE, E = 1,5CM. AF_09/2023	M2	679,00	R\$ 46,75	R\$ 56,26	R\$ 38.200,50	
3.1.3.3	SINAPI	98557	IMPERMEABILIZAÇÃO DE SUPERFÍCIE COM EMULSÃO ASFÁLTICA, 2 DEMÃOS. AF_09/2023	M2	679,00	R\$ 46,12	R\$ 55,50	R\$ 37.684,50	
<b>3.2</b>								<b>SUPRAESTRUTURA</b>	<b>R\$ 216.275,00</b>
3.2.1	SINAPI	92427	MONTAGEM E DESMONTAGEM DE FORMA DE PILARES RETANGULARES E ESTRUTURAS SIMILARES, PÉ-DIREITO SIMPLES, EM CHAPA DE MADEIRA COMPENSADA RESINADA, 8 UTILIZAÇÕES. AF_09/2020	M2	287,80	R\$ 56,46	R\$ 67,94	R\$ 19.553,10	
3.2.2	PRÓPRIO	92463_AD-01	MONTAGEM E DESMONTAGEM DE FÔRMA DE VIGA, SEM ESCORAMENTO, PÉ-DIREITO SIMPLES, EM CHAPA DE MADEIRA RESINADA, 8 UTILIZAÇÕES.	M2	410,80	R\$ 55,42	R\$ 66,69	R\$ 27.396,30	
3.2.3	SINAPI	92463	MONTAGEM E DESMONTAGEM DE FÔRMA DE VIGA, ESCORAMENTO COM GARFO DE MADEIRA, PÉ-DIREITO SIMPLES, EM CHAPA DE MADEIRA RESINADA, 8 UTILIZAÇÕES. AF_09/2020	M2	82,60	R\$ 114,83	R\$ 138,19	R\$ 11.414,50	
3.2.4	SINAPI	92759	ARMAÇÃO DE PILAR OU VIGA DE ESTRUTURA CONVENCIONAL DE CONCRETO ARMADO UTILIZANDO AÇO CA-60 DE 5,0 MM - MONTAGEM. AF_06/2022	KG	1408,00	R\$ 13,54	R\$ 16,29	R\$ 22.936,30	
3.2.5	SINAPI	92760	ARMAÇÃO DE PILAR OU VIGA DE ESTRUTURA CONVENCIONAL DE CONCRETO ARMADO UTILIZANDO AÇO CA-50 DE 6,3 MM - MONTAGEM. AF_06/2022	KG	300,00	R\$ 12,84	R\$ 15,45	R\$ 4.635,00	
3.2.6	SINAPI	92761	ARMAÇÃO DE PILAR OU VIGA DE ESTRUTURA CONVENCIONAL DE CONCRETO ARMADO UTILIZANDO AÇO CA-50 DE 8,0 MM - MONTAGEM. AF_06/2022	KG	1306,00	R\$ 12,11	R\$ 14,57	R\$ 19.028,40	
3.2.7	SINAPI	92762	ARMAÇÃO DE PILAR OU VIGA DE ESTRUTURA CONVENCIONAL DE CONCRETO ARMADO UTILIZANDO AÇO CA-50 DE 10,0 MM - MONTAGEM. AF_06/2022	KG	1712,00	R\$ 10,82	R\$ 13,02	R\$ 22.290,20	
3.2.8	SINAPI	101963	LAJE PRÉ-MOLDADA UNIDIRECIONAL, BIAPOIADA, PARA PISO, ENCHIMENTO EM CERÂMICA, VIGOTA CONVENCIONAL, ALTURA TOTAL DA LAJE (ENCHIMENTO+CAPA) = (8+4). AF_11/2020	M2	115,40	R\$ 177,54	R\$ 213,65	R\$ 24.655,20	
3.2.9	PRÓPRIO	103669_AD-01	CONCRETAGEM DE PILARES, FCK = 20 MPA, COM USO DE BALDES - LANÇAMENTO, ADENSAMENTO E ACABAMENTO.	M3	25,60	R\$ 864,10	R\$ 1.039,86	R\$ 26.620,40	
3.2.10	PRÓPRIO	103682_AD-01	CONCRETAGEM DE VIGAS E LAJES, FCK=20 MPA, PARA QUALQUER TIPO DE LAJE COM BALDES EM EDIFICAÇÃO TÉRREA - LANÇAMENTO, ADENSAMENTO E ACABAMENTO.	M3	35,60	R\$ 881,06	R\$ 1.060,27	R\$ 37.745,60	
<b>3.3</b>								<b>PAREDES E PAINEIS</b>	<b>R\$ 408.930,40</b>
<b>3.3.1</b>								<b>ALVENARIA E FECHAMENTOS</b>	<b>R\$ 209.142,20</b>

3.3.1.1	SINAPI	103328	ALVENARIA DE VEDAÇÃO DE BLOCOS CERÂMICOS FURADOS NA HORIZONTAL DE 9X19X19 CM (ESPESSURA 9 CM) E ARGAMASSA DE ASSENTAMENTO COM PREPARO EM BETONEIRA. AF_12/2021	M2	1.730,00	R\$ 86,95	R\$ 104,64	R\$ 181.027,20
3.3.1.2	SINAPI	105024	VERGA PRÉ-MOLDADA PARA PORTAS COM ATÉ 1,5 M DE VÃO. AF_03/2016	M	324	R\$ 50,18	R\$ 60,39	R\$ 19.566,40
3.3.1.3	SINAPI	105030	CONTRAVERGA MOLDADA IN LOCO EM CONCRETO, ESPESSURA DE *10* CM. AF_03/2024	M	184	R\$ 38,61	R\$ 46,46	R\$ 8.548,60
<b>3.3.2</b>	<b>ESQUADRIAS METÁLICAS</b>							<b>R\$ 137.778,80</b>
3.3.2.1	SINAPI	91338	PORTA DE ALUMÍNIO DE ABRIR COM LAMBRI, COM GUARNIÇÃO, FIXAÇÃO COM PARAFUSOS - FORNECIMENTO E INSTALAÇÃO. AF_12/2019	M2	67,20	R\$ 888,86	R\$ 1.069,65	R\$ 71.880,50
3.3.2.2	SINAPI	94570	JANELA DE ALUMÍNIO DE CORRER COM 2 FOLHAS PARA VIDROS, COM VIDROS, BATENTE, ACABAMENTO COM ACETATO OU BRILHANTE E FERRAGENS. EXCLUSIVE ALIZAR E CONTRAMARCO. FORNECIMENTO E INSTALAÇÃO. AF_12/2019	M2	52,00	R\$ 365,36	R\$ 439,67	R\$ 22.862,80
3.3.2.3	SINAPI	94572	JANELA DE ALUMÍNIO DE CORRER COM 3 FOLHAS (2 VENEZIANAS E 1 FOLHA PARA VIDRO, VIDRO INCLUSO), BATENTE/ REQUADRO 6 A 14 CM, SEM ACABAMENTO, FIXAÇÃO COM PARAFUSO, SEM GUARNIÇÃO/ ALIZAR, DIMENSÕES 100X120 CM, VEDAÇÃO COM SILICONE, EXCLUSIVE CONTRAMARCO - FORNECIMENTO E INSTALAÇÃO. AF_11/2024	M2	56,00	R\$ 520,72	R\$ 626,63	R\$ 35.091,30
3.3.2.4	SINAPI	94569	JANELA DE ALUMÍNIO TIPO MAXIMFAR, COM VIDROS, BATENTE E FERRAGENS, EXCLUSIVE ALIZAR, ACABAMENTO E CONTRAMARCO, FIXAÇÃO COM PARAFUSO. FORNECIMENTO E INSTALAÇÃO. AF_11/2024	M2	9,60	R\$ 687,65	R\$ 827,52	R\$ 7.944,20
<b>3.3.3</b>	<b>ESQUADRIAS DE MADEIRA</b>							<b>R\$ 62.009,40</b>
3.3.3.1	SINAPI	91314	KIT DE PORTA DE MADEIRA PARA PINTURA, SEMI-FUCA (LEVE OU MÉDIA), PADRÃO POPULAR, 80X210CM, ESPESSURA DE 3,5CM, ITENS INCLUSOS: DOBRADIÇAS, MONTAGEM E INSTALAÇÃO DO BATENTE, FECHADURA COM EXECUÇÃO DO FURO - FORNECIMENTO E INSTALAÇÃO. AF_12/2019	UN	60,00	R\$ 858,81	R\$ 1.033,49	R\$ 62.009,40
<b>3.4</b>	<b>COBERTURA E PROTEÇÕES</b>							<b>R\$ 403.246,80</b>
3.4.1	SINAPI	92541	TRAMA DE MADEIRA COMPOSTA POR RIPAS, CAIBROS E TERÇAS PARA TELHADOS DE ATÉ 2 ÁGUAS PARA TELHA CERÂMICA CAPA-CANAL, INCLUSO TRANSPORTE VERTICAL. AF_07/2019 (ÁREA DE PROJEÇÃO DO TELHADO)	M2	1469,80	R\$ 75,69	R\$ 91,09	R\$ 133.884,10
3.4.2	SINAPI	94447	TELHAMENTO COM TELHA CERÂMICA CAPA-CANAL, TIPO PAULISTA, COM ATÉ 2 ÁGUAS, INCLUSO TRANSPORTE VERTICAL. AF_07/2019 (ÁREA DE PROJEÇÃO DO TELHADO)	M2	1469,80	R\$ 39,58	R\$ 47,63	R\$ 70.006,60
3.4.3	SINAPI	102233	PINTURA IMUNIZANTE PARA MADEIRA, 1 DEMÃO. AF_01/2021	M2	2076,00	R\$ 11,47	R\$ 13,80	R\$ 28.648,80
3.4.4	SINAPI	94232	AMARRAÇÃO DE TELHAS CERÂMICAS OU DE CONCRETO. AF_07/2019	UN	10520,00	R\$ 2,63	R\$ 3,16	R\$ 33.243,20

3.4.5	SINAPI	94221	CUMEEIRA PARA TELHA CERÂMICA EMBOÇADA COM ARGAMASSA TRAÇO 1:2:9 (CIMENTO, CAL E AREIA) PARA TELHADOS COM ATÉ 2 ÁGUAS, INCLUSO TRANSPORTE VERTICAL. AF_07/2019	M	213,00	R\$ 22,33	R\$ 26,87	R\$ 5.723,30
3.4.6	SINAPI	92548	FABRICAÇÃO E INSTALAÇÃO DE TESOURA INTEIRA EM MADEIRA NÃO APARELHADA, VÃO DE 6 M, PARA TELHA CERÂMICA OU DE CONCRETO, INCLUSO IÇAMENTO. AF_07/2019	UN	80,00	R\$ 1.368,42	R\$ 1.646,76	R\$ 131.740,80
<b>3.5</b>	<b>REVESTIMENTOS</b>							<b>R\$ 209.188,60</b>
<b>3.5.1</b>	<b>REVESTIMENTOS INTERNOS</b>							<b>R\$ 96.617,70</b>
3.5.1.1	SINAPI	87879	CHAPISCO APLICADO EM ALVENARIAS E ESTRUTURAS DE CONCRETO INTERNAS, COM COLHER DE PEDREIRO. ARGAMASSA TRAÇO 1:3 COM PREPARO EM BETONEIRA 400L. AF_10/2022	M2	2.722,00	R\$ 4,10	R\$ 4,93	R\$ 13.419,50
3.5.1.2	SINAPI	87882	CHAPISCO APLICADO NO TETO OU EM ALVENARIA E ESTRUTURA, COM ROLO PARA TEXTURA ACRÍLICA. ARGAMASSA TRAÇO 1:4 E EMULSÃO POLIMÉRICA (ADESIVO) COM PREPARO EM BETONEIRA 400L. AF_10/2022	M2	88,80	R\$ 6,93	R\$ 8,34	R\$ 740,60
3.5.1.3	SINAPI	87545	EMBOÇO, EM ARGAMASSA TRAÇO 1:2:8, PREPARO MECÂNICO, APLICADO MANUALMENTE EM PAREDES INTERNAS, PARA AMBIENTES COM ÁREA MENOR QUE 5M², E = 10MM, COM TALISCAS. AF_03/2024	M2	469,80	R\$ 27,21	R\$ 32,74	R\$ 15.381,30
3.5.1.4	SINAPI	87547	MASSA ÚNICA, EM ARGAMASSA TRAÇO 1:2:8, PREPARO MECÂNICO, APLICADA MANUALMENTE EM PAREDES INTERNAS DE AMBIENTES COM ÁREA ENTRE 5M² E 10M², E = 10MM, COM TALISCAS. AF_03/2024	M2	1.601,00	R\$ 24,41	R\$ 29,37	R\$ 47.021,40
3.5.1.5	SINAPI	104958	MASSA ÚNICA, EM ARGAMASSA TRAÇO 1:2:8 PREPARO MECÂNICO, APLICADA MANUALMENTE EM PAREDES INTERNAS DE AMBIENTES COM ÁREA MAIOR QUE 10M², E = 10MM, COM TALISCAS. AF_03/2024	M2	651,20	R\$ 21,52	R\$ 25,90	R\$ 16.866,10
3.5.1.6	SINAPI	90408	MASSA ÚNICA, EM ARGAMASSA TRAÇO 1:2:8, PREPARO MECÂNICO, APLICADA MANUALMENTE EM TETO, E = 10MM, COM TALISCAS. AF_03/2024	M2	88,80	R\$ 29,84	R\$ 35,91	R\$ 3.188,80
<b>3.5.2</b>	<b>REVESTIMENTOS CERÂMICOS</b>							<b>R\$ 37.700,50</b>
3.5.2.1	SINAPI	87267	REVESTIMENTO CERÂMICO PARA PAREDES COM PLACAS TIPO ESMALTADA DE DIMENSÕES 20X20 CM APLICADAS A MEIA ALTURA DAS PAREDES. AF_02/2023_PE	M2	393,00	R\$ 67,45	R\$ 81,17	R\$ 31.899,80
3.5.2.2	SINAPI	87265	REVESTIMENTO CERÂMICO PARA PAREDES INTERNAS COM PLACAS TIPO ESMALTADA DE DIMENSÕES 20X20 CM APLICADAS NA ALTURA INTEIRA DAS PAREDES. AF_02/2023_PE	M2	76,80	R\$ 62,76	R\$ 75,53	R\$ 5.800,70
<b>3.5.3</b>	<b>REVESTIMENTOS EXTERNOS</b>							<b>R\$ 74.870,40</b>
3.5.3.1	SINAPI	87905	CHAPISCO APLICADO EM ALVENARIA (COM PRESENÇA DE VÃOS) E ESTRUTURAS DE CONCRETO DE FACHADA, COM COLHER DE PEDREIRO. ARGAMASSA TRAÇO 1:3 COM PREPARO EM BETONEIRA 400L. AF_10/2022	M2	607,00	R\$ 7,38	R\$ 8,88	R\$ 5.390,20

3.5.3.2	SINAPI	87894	CHAPISCO APLICADO EM ALVENARIA (SEM PRESENÇA DE VÃOS) E ESTRUTURAS DE CONCRETO DE FACHADA, COM COLHER DE PEDREIRO. ARGAMASSA TRAÇO 1:3 COM PREPARO EM BETONEIRA 400L. AF_10/2022	M2	609,00	R\$ 6,33	R\$ 7,62	R\$ 4.640,60	
3.5.3.3	SINAPI	87792	EMBOÇO OU MASSA ÚNICA EM ARGAMASSA TRAÇO 1:2:8, PREPARO MECÂNICO COM BETONEIRA 400 L, APLICADA MANUALMENTE EM PANOS CEGOS DE FACHADA (SEM PRESENÇA DE VÃOS), ESPESSURA DE 25 MM. AF_08/2022	M2	609,00	R\$ 37,74	R\$ 45,42	R\$ 27.660,80	
3.5.3.4	SINAPI	87775	EMBOÇO OU MASSA ÚNICA EM ARGAMASSA TRAÇO 1:2:8, PREPARO MECÂNICO COM BETONEIRA 400 L, APLICADA MANUALMENTE EM PANOS DE FACHADA COM PRESENÇA DE VÃOS, ESPESSURA DE 25 MM. AF_08/2022	M2	607,00	R\$ 50,90	R\$ 61,25	R\$ 37.178,80	
<b>3.6</b>								<b>FORROS</b>	<b>R\$ 41.924,00</b>
3.6.1	SINAPI	96111	FORRO EM RÉGUAS DE PVC, FRISADO, PARA AMBIENTES RESIDENCIAIS, INCLUSIVE ESTRUTURA UNIDIRECIONAL DE FIXAÇÃO. AF_08/2023_PS (NÃO É NECESSÁRIO ACABAMENTO)	M2	718,00	R\$ 48,52	R\$ 58,39	R\$ 41.924,00	
<b>3.7</b>								<b>PINTURA</b>	<b>R\$ 76.246,50</b>
<b>3.7.1</b>								<b>PINTURA INTERNA</b>	<b>R\$ 38.174,40</b>
3.7.1.1	SINAPI	88485	FUNDO SELADOR ACRÍLICO, APLICAÇÃO MANUAL EM PAREDE, UMA DEMÃO. AF_04/2023	M2	2.252,20	R\$ 3,60	R\$ 4,33	R\$ 9.752,00	
3.7.1.2	SINAPI	88484	FUNDO SELADOR ACRÍLICO, APLICAÇÃO MANUAL EM TETO, UMA DEMÃO. AF_04/2023	M2	88,80	R\$ 4,47	R\$ 5,38	R\$ 477,70	
3.7.1.3	SINAPI	104640	PINTURA LÁTEX ACRÍLICO STANDARD, APLICAÇÃO MANUAL EM TETO, DUAS DEMÃOS. AF_04/2023	M2	88,80	R\$ 11,97	R\$ 14,40	R\$ 1.278,70	
3.7.1.4	SINAPI	104642	PINTURA LÁTEX ACRÍLICO STANDARD, APLICAÇÃO MANUAL EM PAREDES, DUAS DEMÃOS. AF_04/2023 (PINTURA NA PAREDE DO BANHEIRO E COZINHA)	M2	2.252,20	R\$ 9,84	R\$ 11,84	R\$ 26.666,00	
<b>3.7.2</b>								<b>PINTURA EXTERNA</b>	<b>R\$ 20.453,10</b>
3.7.2.1	SINAPI	88415	APLICAÇÃO MANUAL DE FUNDO SELADOR ACRÍLICO EM PAREDES EXTERNAS DE CASAS. AF_03/2024 (PINTURA PAREDES)	M2	1.216,00	R\$ 4,14	R\$ 4,98	R\$ 6.055,70	
3.7.2.2	SINAPI	104642	PINTURA LÁTEX ACRÍLICO STANDARD, APLICAÇÃO MANUAL EM PAREDES, DUAS DEMÃOS. AF_04/2023 (PINTURA PAREDES)	M2	1.216,00	R\$ 9,84	R\$ 11,84	R\$ 14.397,40	
<b>3.7.3</b>								<b>PINTURA ESQUADRIAS</b>	<b>R\$ 17.619,00</b>
3.7.3.1	SINAPI	102193	LIXAMENTO DE MADEIRA PARA APLICAÇÃO DE FUNDO OU PINTURA. AF_01/2021	M2	420,00	R\$ 1,76	R\$ 2,12	R\$ 890,40	
3.7.3.2	PRÓPRIO	102198_ADP-01	PINTURA FUNDO NIVELADOR ACRÍLICO BRANCO EM MADEIRA.	M2	420,00	R\$ 17,61	R\$ 21,19	R\$ 8.899,80	
3.7.3.3	SINAPI	102219	PINTURA TINTA DE ACABAMENTO (PIGMENTADA) ESMALTE SINTÉTICO ACETINADO EM MADEIRA, 2 DEMÃOS. AF_01/2021	M2	420,00	R\$ 15,49	R\$ 18,64	R\$ 7.828,80	
<b>3.8</b>								<b>PAVIMENTAÇÕES</b>	<b>R\$ 249.012,80</b>

3.8.1								CERÂMICA	R\$ 195.452,30
3.8.1.1	SINAPI	97084	COMPACTAÇÃO MECÂNICA DE SOLO PARA EXECUÇÃO DE RADIER, PISO DE CONCRETO OU LAJE SOBRE SOLO, COM COMPACTADOR DE SOLOS TIPO PLACA VIBRATÓRIA. AF_09/2021	M2	1.077,40	R\$ 0,65	R\$ 0,78	R\$ 840,40	
3.8.1.2	SINAPI	100322	LASTRO COM MATERIAL GRANULAR (PEDRA BRITADA N.3), APLICADO EM PISOS OU LAJES SOBRE SOLO, ESPESSURA DE *10 CM*. AF_01/2024	M3	107,80	R\$ 164,81	R\$ 198,33	R\$ 21.380,00	
3.8.1.3	SINAPI	97087	CAMADA SEPARADORA PARA EXECUÇÃO DE RADIER, PISO DE CONCRETO OU LAJE SOBRE SOLO, EM LONA PLÁSTICA. AF_09/2021	M2	1.077,40	R\$ 3,33	R\$ 4,01	R\$ 4.320,40	
3.8.1.4	SINAPI	95241	LASTRO DE CONCRETO MAGRO, APLICADO EM PISOS, LAJES SOBRE SOLO OU RADIERS, ESPESSURA DE 5 CM. AF_01/2024	M2	1.077,40	R\$ 35,39	R\$ 42,59	R\$ 45.886,50	
3.8.1.5	SINAPI	87745	CONTRAPISO EM ARGAMASSA TRAÇO 1:4 (CIMENTO E AREIA), PREPARO MECÂNICO COM BETONEIRA 400 L, APLICADO EM ÁREAS MOLHADAS SOBRE LAJE, ADERIDO, ACABAMENTO NÃO REFORÇADO, ESPESSURA 3CM. AF_07/2021	M2	302,60	R\$ 49,62	R\$ 59,71	R\$ 18.068,20	
3.8.1.6	SINAPI	87630	CONTRAPISO EM ARGAMASSA TRAÇO 1:4 (CIMENTO E AREIA), PREPARO MECÂNICO COM BETONEIRA 400 L, APLICADO EM ÁREAS SECAS SOBRE LAJE, ADERIDO, ACABAMENTO NÃO REFORÇADO, ESPESSURA 3CM. AF_07/2021	M2	643,80	R\$ 38,47	R\$ 46,29	R\$ 29.801,50	
3.8.1.7	SINAPI	87247	REVESTIMENTO CERÂMICO PARA PISO COM PLACAS TIPO ESMALTADA DE DIMENSÕES 35X35 CM APLICADA EM AMBIENTES DE ÁREA ENTRE 5 M2 E 10 M2. AF_02/2023_PE	M2	336,00	R\$ 64,77	R\$ 77,94	R\$ 26.187,80	
3.8.1.8	SINAPI	87248	REVESTIMENTO CERÂMICO PARA PISO COM PLACAS TIPO ESMALTADA DE DIMENSÕES 35X35 CM APLICADA EM AMBIENTES DE ÁREA MAIOR QUE 10 M2. AF_02/2023_PE	M2	382,00	R\$ 58,10	R\$ 69,92	R\$ 26.709,40	
3.8.1.9	SINAPI	87246	REVESTIMENTO CERÂMICO PARA PISO COM PLACAS TIPO ESMALTADA DE DIMENSÕES 35X35 CM APLICADA EM AMBIENTES DE ÁREA MENOR QUE 5 M2. AF_02/2023_PE	M2	259,60	R\$ 71,25	R\$ 85,74	R\$ 22.258,10	
3.8.2								CIMENTADOS	R\$ 20.703,30
3.8.2.1	SINAPI	97084	COMPACTAÇÃO MECÂNICA DE SOLO PARA EXECUÇÃO DE RADIER, PISO DE CONCRETO OU LAJE SOBRE SOLO, COM COMPACTADOR DE SOLOS TIPO PLACA VIBRATÓRIA. AF_09/2021	M2	323,00	R\$ 0,65	R\$ 0,78	R\$ 251,90	
3.8.2.2	SINAPI	94990	EXECUÇÃO DE PASSEIO (CALÇADA) OU PISO DE CONCRETO COM CONCRETO MOLDADO IN LOCO, FEITO EM OBRA, ACABAMENTO CONVENCIONAL, NÃO ARMADO. AF_08/2022	M3	22,60	R\$ 751,98	R\$ 904,93	R\$ 20.451,40	
3.8.3								RODAPÉS, SOLEIRAS E PEITORIS	R\$ 32.857,20
3.8.3.1	SINAPI	98695	SOLEIRA EM MÁRMORE, LARGURA 15 CM, ESPESSURA 2,0 CM. AF_09/2020	M	50,40	R\$ 93,59	R\$ 112,63	R\$ 5.676,60	
3.8.3.2	SINAPI	88648	RODAPÉ CERÂMICO DE 7CM DE ALTURA COM PLACAS TIPO ESMALTADA DE DIMENSÕES 35X35CM. AF_02/2023	M	774,00	R\$ 8,07	R\$ 9,71	R\$ 7.515,50	

3.8.3.3	SINAPI	101965	PEITORIL LINEAR EM GRANITO OU MÁRMORE, L = 15CM, COMPRIMENTO DE ATÉ 2M, ASSENTADO COM ARGAMASSA 1:6 COM ADITIVO. AF_11/2020	M	130,00	R\$ 125,70	R\$ 151,27	R\$ 19.665,10
<b>3.9</b>	<b>INSTALAÇÕES ELÉTRICAS E TELEFÔNICAS</b>							<b>R\$ 189.971,50</b>
<b>3.9.1</b>	<b>DISTRIBUIÇÃO</b>							<b>R\$ 56.753,40</b>
3.9.1.1	SINAPI	93653	DISJUNTOR MONOPOLAR TIPO DIN, CORRENTE NOMINAL DE 10A - FORNECIMENTO E INSTALAÇÃO. AF_10/2020	UN	40,00	R\$ 10,67	R\$ 12,84	R\$ 513,60
3.9.1.2	SINAPI	93654	DISJUNTOR MONOPOLAR TIPO DIN, CORRENTE NOMINAL DE 16A - FORNECIMENTO E INSTALAÇÃO. AF_10/2020	UN	20,00	R\$ 11,26	R\$ 13,55	R\$ 271,00
3.9.1.3	SINAPI	93656	DISJUNTOR MONOPOLAR TIPO DIN, CORRENTE NOMINAL DE 25A - FORNECIMENTO E INSTALAÇÃO. AF_10/2020	UN	20,00	R\$ 12,43	R\$ 14,96	R\$ 299,20
3.9.1.4	SINAPI	93659	DISJUNTOR MONOPOLAR TIPO DIN, CORRENTE NOMINAL DE 50A - FORNECIMENTO E INSTALAÇÃO. AF_10/2020	UN	20,00	R\$ 22,77	R\$ 27,40	R\$ 548,00
3.9.1.5	PRÓPRIO	93674_AD-01	DISJUNTOR BIPOLAR TIPO DR, CORRENTE NOMINAL DE 25A - FORNECIMENTO E INSTALAÇÃO.	UN	40,00	R\$ 218,56	R\$ 263,02	R\$ 10.520,80
3.9.1.6	SINAPI	101493	ENTRADA DE ENERGIA ELÉTRICA, AÉREA, MONOFÁSICA, COM CAIXA DE EMBUTIR, CABO DE 10 MM2 E DISJUNTOR DIN 50A (NÃO INCLUSO O POSTE DE CONCRETO). AF_07/2020_PS	UN	20,00	R\$ 1.566,84	R\$ 1.885,54	R\$ 37.710,80
3.9.1.7	PRÓPRIO	101873_AD-01	QUADRO DE DISTRIBUIÇÃO DE LUZ EM PVC PARA 12 DISJUNTORES - FORNECIMENTO E INSTALAÇÃO	UN	20,00	R\$ 286,27	R\$ 344,50	R\$ 6.890,00
<b>3.9.2</b>	<b>ILUMINAÇÃO, TOMADAS E INTERRUPTORES</b>							<b>R\$ 36.244,80</b>
3.9.2.1	SINAPI	103782	LUMINÁRIA TIPO PLAFON CIRCULAR, DE SOBREPOR, COM LED DE 12/13 W - FORNECIMENTO E INSTALAÇÃO. AF_09/2024	UN	140,00	R\$ 25,53	R\$ 30,72	R\$ 4.300,80
3.9.2.2	SINAPI	97610	LÂMPADA COMPACTA DE LED 10 W, BASE E27 - FORNECIMENTO E INSTALAÇÃO. AF_09/2024	UN	140,00	R\$ 11,90	R\$ 14,32	R\$ 2.004,80
3.9.2.3	SINAPI	91953	INTERRUPTOR SIMPLES (1 MÓDULO), 10A/250V, INCLUINDO SUPORTE E PLACA - FORNECIMENTO E INSTALAÇÃO. AF_03/2023	UN	100,00	R\$ 27,05	R\$ 32,55	R\$ 3.255,00
3.9.2.4	SINAPI	91959	INTERRUPTOR SIMPLES (2 MÓDULOS), 10A/250V, INCLUINDO SUPORTE E PLACA - FORNECIMENTO E INSTALAÇÃO. AF_03/2023	UN	20,00	R\$ 41,23	R\$ 49,62	R\$ 992,40
3.9.2.5	SINAPI	92000	TOMADA BAIXA DE EMBUTIR (1 MÓDULO), 2P+T 10 A, INCLUINDO SUPORTE E PLACA - FORNECIMENTO E INSTALAÇÃO. AF_03/2023	UN	200,00	R\$ 28,38	R\$ 34,15	R\$ 6.830,00
3.9.2.6	SINAPI	91996	TOMADA MÉDIA DE EMBUTIR (1 MÓDULO), 2P+T 10 A, INCLUINDO SUPORTE E PLACA - FORNECIMENTO E INSTALAÇÃO. AF_03/2023	UN	120,00	R\$ 31,90	R\$ 38,39	R\$ 4.606,80
3.9.2.7	SINAPI	91993	TOMADA ALTA DE EMBUTIR (1 MÓDULO), 2P+T 20 A, INCLUINDO SUPORTE E PLACA - FORNECIMENTO E INSTALAÇÃO. AF_03/2023	UN	20,00	R\$ 42,99	R\$ 51,73	R\$ 1.034,60
3.9.2.8	SINAPI	91985	INTERRUPTOR PULSADOR CAMPAINHA (1 MÓDULO), 10A/250V, INCLUINDO SUPORTE E PLACA - FORNECIMENTO E INSTALAÇÃO. AF_03/2023	UN	20,00	R\$ 26,05	R\$ 31,35	R\$ 627,00
3.9.2.9	SINAPI	91987	CAMPAINHA CIGARRA (1 MÓDULO), 10A/250V, INCLUINDO SUPORTE E PLACA - FORNECIMENTO E INSTALAÇÃO. AF_03/2023	UN	20,00	R\$ 43,49	R\$ 52,34	R\$ 1.046,80

3.9.2.10	PRÓPRIO	91947_ADP-01	ESPELHO / PLACA CEGA 4" X 2", PARA INSTALACAO DE TOMADAS E INTERRUPTORES	UM	40,00	R\$ 7,79	R\$ 9,37	R\$ 374,80	
3.9.2.11	SINAPI	91941	CAIXA RETANGULAR 4" X 2" BAIXA (0,30 M DO PISO), PVC, INSTALADA EM PAREDE - FORNECIMENTO E INSTALAÇÃO. AF_03/2023	UN	240,00	R\$ 9,64	R\$ 11,60	R\$ 2.784,00	
3.9.2.12	SINAPI	91940	CAIXA RETANGULAR 4" X 2" MÉDIA (1,30 M DO PISO), PVC, INSTALADA EM PAREDE - FORNECIMENTO E INSTALAÇÃO. AF_03/2023	UN	260,00	R\$ 15,61	R\$ 18,79	R\$ 4.885,40	
3.9.2.13	SINAPI	91939	CAIXA RETANGULAR 4" X 2" ALTA (2,00 M DO PISO), PVC, INSTALADA EM PAREDE - FORNECIMENTO E INSTALAÇÃO. AF_03/2023	UN	40,00	R\$ 27,80	R\$ 33,45	R\$ 1.338,00	
3.9.2.14	SINAPI	91937	CAIXA OCTOGONAL 3" X 3", PVC, INSTALADA EM LAJE - FORNECIMENTO E INSTALAÇÃO. AF_03/2023	UN	140,00	R\$ 12,85	R\$ 15,46	R\$ 2.164,40	
<b>3.9.3</b>								<b>FIOS E CABOS</b>	<b>R\$ 96.973,30</b>
3.9.3.1	SINAPI	91924	CABO DE COBRE FLEXÍVEL ISOLADO, 1,5 MM², ANTI-CHAMA 450/750 V, PARA CIRCUITOS TERMINAIS - FORNECIMENTO E INSTALAÇÃO. AF_03/2023	M	1.958,00	R\$ 3,17	R\$ 3,81	R\$ 7.460,00	
3.9.3.2	SINAPI	91926	CABO DE COBRE FLEXÍVEL ISOLADO, 2,5 MM², ANTI-CHAMA 450/750 V, PARA CIRCUITOS TERMINAIS - FORNECIMENTO E INSTALAÇÃO. AF_03/2023	M	5.176,00	R\$ 4,68	R\$ 5,63	R\$ 29.140,90	
3.9.3.3	SINAPI	91928	CABO DE COBRE FLEXÍVEL ISOLADO, 4 MM², ANTI-CHAMA 450/750 V, PARA CIRCUITOS TERMINAIS - FORNECIMENTO E INSTALAÇÃO. AF_03/2023	M	496,00	R\$ 7,32	R\$ 8,81	R\$ 4.369,80	
3.9.3.4	SINAPI	101884	CABO DE COBRE ISOLADO, 10 MM², ANTI-CHAMA 450/750 V, INSTALADO EM ELETROCALHA OU PERFILADO - FORNECIMENTO E INSTALAÇÃO. AF_10/2020	M	518,00	R\$ 12,61	R\$ 15,17	R\$ 7.858,10	
3.9.3.5	SINAPI	92980	CABO DE COBRE FLEXÍVEL ISOLADO, 10 MM², ANTI-CHAMA 0,6/1,0 KV, PARA DISTRIBUIÇÃO - FORNECIMENTO E INSTALAÇÃO. AF_10/2020	M	166,00	R\$ 12,27	R\$ 14,77	R\$ 2.451,80	
3.9.3.6	SINAPI	91834	ELETRODUTO FLEXÍVEL CORRUGADO, PVC, DN 25 MM (3/4"), PARA CIRCUITOS TERMINAIS, INSTALADO EM FORRO - FORNECIMENTO E INSTALAÇÃO. AF_03/2023	M	894,00	R\$ 17,09	R\$ 20,57	R\$ 18.389,60	
3.9.3.7	SINAPI	91854	ELETRODUTO FLEXÍVEL CORRUGADO, PVC, DN 25 MM (3/4"), PARA CIRCUITOS TERMINAIS, INSTALADO EM PAREDE - FORNECIMENTO E INSTALAÇÃO. AF_03/2023	M	1.166,00	R\$ 9,06	R\$ 10,90	R\$ 12.709,40	
3.9.3.8	SINAPI	91845	ELETRODUTO FLEXÍVEL CORRUGADO REFORÇADO, PVC, DN 25 MM (3/4"), PARA CIRCUITOS TERMINAIS, INSTALADO EM LAJE - FORNECIMENTO E INSTALAÇÃO. AF_03/2023	M	441,20	R\$ 7,92	R\$ 9,53	R\$ 4.204,60	
3.9.3.9	SINAPI	90447	RASGO LINEAR MANUAL EM ALVENARIA, PARA ELETRODUTOS, DIÂMETROS MENORES OU IGUAIS A 40 MM. AF_09/2023	M	1.166,00	R\$ 7,40	R\$ 8,91	R\$ 10.389,10	
<b>3.10</b>								<b>INSTALAÇÕES HIDROSSANITÁRIAS, GÁS E INCÊNDIO</b>	<b>R\$ 322.975,40</b>
<b>3.10.1</b>								<b>TUBULAÇÕES E CONEXÕES</b>	<b>R\$ 17.851,20</b>

3.10.1.1	SINAPI	90373	JOELHO 90 GRAUS COM BUCHA DE LATÃO, PVC, SOLDÁVEL, DN 25MM, X 1/2 INSTALADO EM RAMAL OU SUB-RAMAL DE ÁGUA - FORNECIMENTO E INSTALAÇÃO. AF_06/2022	UN	140,00	R\$ 11,98	R\$ 14,42	R\$ 2.018,80
3.10.1.2	SINAPI	89408	JOELHO 90 GRAUS, PVC, SOLDÁVEL, DN 25MM, INSTALADO EM RAMAL OU SUB-RAMAL DE ÁGUA - FORNECIMENTO E INSTALAÇÃO. AF_06/2022	UN	160,00	R\$ 7,65	R\$ 9,21	R\$ 1.473,60
3.10.1.3	SINAPI	89395	TE, PVC, SOLDÁVEL, DN 25MM, INSTALADO EM RAMAL OU SUB-RAMAL DE ÁGUA - FORNECIMENTO E INSTALAÇÃO. AF_06/2022	UN	80,00	R\$ 11,56	R\$ 13,91	R\$ 1.112,80
3.10.1.4	SINAPI	89383	ADAPTADOR CURTO COM BOLSA E ROSCA PARA REGISTRO, PVC, SOLDÁVEL, DN 25MM X 3/4, INSTALADO EM RAMAL OU SUB-RAMAL DE ÁGUA - FORNECIMENTO E INSTALAÇÃO. AF_06/2022	UN	160,00	R\$ 5,84	R\$ 7,03	R\$ 1.124,80
3.10.1.5	SINAPI	89446	TUBO, PVC, SOLDÁVEL, DE 25MM, INSTALADO EM PRUMADA DE ÁGUA - FORNECIMENTO E INSTALAÇÃO. AF_06/2022	UN	102,00	R\$ 5,23	R\$ 6,29	R\$ 641,60
3.10.1.6	SINAPI	89356	TUBO, PVC, SOLDÁVEL, DE 25MM, INSTALADO EM RAMAL OU SUB-RAMAL DE ÁGUA - FORNECIMENTO E INSTALAÇÃO. AF_06/2022	UN	174,00	R\$ 21,52	R\$ 25,90	R\$ 4.506,60
3.10.1.7	PRÓPRIO	CPU-01	FORNECIMENTO E INSTALAÇÃO DE PRESSURIZADOR ACOPLADO AO CHUVEIRO (TENSÃO: 127V - PRESSÃO MINIMA: 0,7MCA / PRESSÃO MÁXIMA: 2,5MCA - ENTRADA 1/2" / SAÍDA 1/2")	UN	20,00	R\$ 289,72	R\$ 348,65	R\$ 6.973,00
<b>3.10.2</b>	<b>REGISTROS</b>							<b>R\$ 12.163,80</b>
3.10.2.1	SINAPI	89985	REGISTRO DE PRESSÃO BRUTO, LATÃO, ROSCÁVEL, 3/4", COM ACABAMENTO E CANOPLA CROMADOS - FORNECIMENTO E INSTALAÇÃO. AF_08/2021	UN	20,00	R\$ 94,36	R\$ 113,55	R\$ 2.271,00
3.10.2.2	SINAPI	89987	REGISTRO DE GAVETA BRUTO, LATÃO, ROSCÁVEL, 3/4", COM ACABAMENTO E CANOPLA CROMADOS - FORNECIMENTO E INSTALAÇÃO. AF_08/2021	UN	60,00	R\$ 99,45	R\$ 119,68	R\$ 7.180,80
3.10.2.3	SINAPI	94490	REGISTRO DE ESFERA, PVC, SOLDÁVEL, COM VOLANTE, DN 32 MM - FORNECIMENTO E INSTALAÇÃO. AF_08/2021	UN	40,00	R\$ 33,69	R\$ 40,54	R\$ 1.621,60
3.10.2.4	SINAPI	86885	ENGATE FLEXÍVEL EM PLÁSTICO BRANCO, 1/2" X 40CM - FORNECIMENTO E INSTALAÇÃO. AF_01/2020	UN	80,00	R\$ 11,33	R\$ 13,63	R\$ 1.090,40
<b>3.10.3</b>	<b>ENTRADA/ALIMENTAÇÃO</b>							<b>R\$ 11.298,30</b>
3.10.3.1	SINAPI	97741	KIT CAVALETE PARA MEDIÇÃO DE ÁGUA - ENTRADA INDIVIDUALIZADA, EM PVC 25 MM (3/4"), PARA 1 MEDIDOR - FORNECIMENTO E INSTALAÇÃO (EXCLUSIVE HIDRÔMETRO). AF_03/2024	UN	20,00	R\$ 158,73	R\$ 191,02	R\$ 3.820,40
3.10.3.2	PRÓPRIO	104994_ADPO1	CAIXA DE EMBUTIR EM POLICARBONATO PARA ABRIGO DE HIDRÔMETRO - FORNECIMENTO E INSTALAÇÃO (EXCLUSIVE HIDRÔMETRO)	UN	20,00	R\$ 149,71	R\$ 180,16	R\$ 3.603,20
3.10.3.3	SINAPI	89353	REGISTRO DE GAVETA BRUTO, LATÃO, ROSCÁVEL, 3/4" - FORNECIMENTO E INSTALAÇÃO. AF_08/2021	UN	20,00	R\$ 41,67	R\$ 50,15	R\$ 1.003,00
3.10.3.4	SINAPI	89402	TUBO, PVC, SOLDÁVEL, DE 25MM, INSTALADO EM RAMAL DE DISTRIBUIÇÃO DE ÁGUA - FORNECIMENTO E INSTALAÇÃO. AF_06/2022	M	135,00	R\$ 11,52	R\$ 13,86	R\$ 1.871,10
3.10.3.5	SINAPI	89446	TUBO, PVC, SOLDÁVEL, DE 25MM, INSTALADO EM PRUMADA DE ÁGUA - FORNECIMENTO E INSTALAÇÃO. AF_06/2022	M	60,00	R\$ 5,23	R\$ 6,29	R\$ 377,40

3.10.3.6	SINAPI	89408	JOELHO 90 GRAUS, PVC, SOLDÁVEL, DN 25MM, INSTALADO EM RAMAL DE DISTRIBUIÇÃO DE ÁGUA - FORNECIMENTO E INSTALAÇÃO. AF_06/2022	UN	40,00	R\$ 7,65	R\$ 9,21	R\$ 368,40
3.10.3.7	SINAPI	89440	TE, PVC, SOLDÁVEL, DN 25MM, INSTALADO EM RAMAL DE DISTRIBUIÇÃO DE ÁGUA - FORNECIMENTO E INSTALAÇÃO. AF_06/2022	UM	20,00	R\$ 10,59	R\$ 12,74	R\$ 254,80
<b>3.10.4</b>	<b>CAIXA-D'ÁGUA E BARRILETE</b>							<b>R\$ 20.576,20</b>
3.10.4.1	SINAPI	102605	CAIXA D'ÁGUA EM POLIETILENO, 500 LITROS - FORNECIMENTO E INSTALAÇÃO. AF_06/2021	UN	20,00	R\$ 288,92	R\$ 347,69	R\$ 6.953,80
3.10.4.2	SINAPI	102591	FURO EM CAIXA D'ÁGUA COM ESPESSURA DE 2 ATÉ 5 MM E DIÂMETRO DE 25 MM. AF_06/2021	UN	20,00	R\$ 3,82	R\$ 4,60	R\$ 92,00
3.10.4.3	SINAPI	102593	FURO EM CAIXA D'ÁGUA COM ESPESSURA DE 2 ATÉ 5 MM E DIÂMETRO DE 32 MM. AF_06/2021	UN	40,00	R\$ 4,31	R\$ 5,19	R\$ 207,60
3.10.4.4	SINAPI	94703	ADAPTADOR COM FLANGE E ANEL DE VEDAÇÃO, PVC, SOLDÁVEL, DN 25 MM X 3/4", INSTALADO EM RESERVAÇÃO PREDIAL DE ÁGUA - FORNECIMENTO E INSTALAÇÃO. AF_04/2024	UN	20,00	R\$ 18,73	R\$ 22,54	R\$ 450,80
3.10.4.5	SINAPI	94704	ADAPTADOR COM FLANGE E ANEL DE VEDAÇÃO, PVC, SOLDÁVEL, DN 32 MM X 1", INSTALADO EM RESERVAÇÃO PREDIAL DE ÁGUA - FORNECIMENTO E INSTALAÇÃO. AF_04/2024	UN	40,00	R\$ 25,29	R\$ 30,43	R\$ 1.217,20
3.10.4.6	SINAPI	94796	TORNEIRA DE BOIA PARA CAIXA D'ÁGUA, ROSCÁVEL, 3/4" - FORNECIMENTO E INSTALAÇÃO. AF_08/2021	UN	20,00	R\$ 51,61	R\$ 62,11	R\$ 1.242,20
3.10.4.7	SINAPI	89408	JOELHO 90 GRAUS, PVC, SOLDÁVEL, DN 25MM, INSTALADO EM RAMAL DE DISTRIBUIÇÃO DE ÁGUA - FORNECIMENTO E INSTALAÇÃO. AF_06/2022	UN	160,00	R\$ 7,65	R\$ 9,21	R\$ 1.473,60
3.10.4.8	SINAPI	89413	JOELHO 90 GRAUS, PVC, SOLDÁVEL, DN 32MM, INSTALADO EM RAMAL DE DISTRIBUIÇÃO DE ÁGUA - FORNECIMENTO E INSTALAÇÃO. AF_06/2022	UN	80,00	R\$ 10,83	R\$ 13,03	R\$ 1.042,40
3.10.4.9	SINAPI	89414	JOELHO 45 GRAUS, PVC, SOLDÁVEL, DN 32MM, INSTALADO EM RAMAL DE DISTRIBUIÇÃO DE ÁGUA - FORNECIMENTO E INSTALAÇÃO. AF_06/2022	UN	20,00	R\$ 12,56	R\$ 15,11	R\$ 302,20
3.10.4.10	SINAPI	103953	BUCHA DE REDUÇÃO, CURTA, PVC, SOLDÁVEL, DN 32 X 25 MM, INSTALADO EM RAMAL DE DISTRIBUIÇÃO DE ÁGUA - FORNECIMENTO E INSTALAÇÃO. AF_06/2022	UN	40,00	R\$ 6,39	R\$ 7,69	R\$ 307,60
3.10.4.11	SINAPI	89443	TE, PVC, SOLDÁVEL, DN 32MM, INSTALADO EM RAMAL DE DISTRIBUIÇÃO DE ÁGUA - FORNECIMENTO E INSTALAÇÃO. AF_06/2022	UN	60,00	R\$ 15,17	R\$ 18,26	R\$ 1.095,60
3.10.4.12	SINAPI	89445	TÊ DE REDUÇÃO, PVC, SOLDÁVEL, DN 32MM X 25MM, INSTALADO EM RAMAL DE DISTRIBUIÇÃO DE ÁGUA - FORNECIMENTO E INSTALAÇÃO. AF_06/2022	UN	20,00	R\$ 17,11	R\$ 20,59	R\$ 411,80
3.10.4.13	SINAPI	89402	TUBO, PVC, SOLDÁVEL, DE 25MM, INSTALADO EM RAMAL DE DISTRIBUIÇÃO DE ÁGUA - FORNECIMENTO E INSTALAÇÃO. AF_06/2022	M	88,00	R\$ 11,52	R\$ 13,86	R\$ 1.219,70

3.10.4.14	SINAPI	89403	TUBO, PVC, SOLDÁVEL, DE 32MM, INSTALADO EM RAMAL DE DISTRIBUIÇÃO DE ÁGUA - FORNECIMENTO E INSTALAÇÃO. AF_06/2022	M	211,00	R\$ 17,96	R\$ 21,61	R\$ 4.559,70
<b>3.10.5</b>	<b>SANITÁRIAS E PLUVIAL</b>							<b>R\$ 139.257,70</b>
3.10.5.1	SINAPI	89726	JOELHO 45 GRAUS, PVC, SERIE NORMAL, ESGOTO PREDIAL, DN 40 MM, JUNTA SOLDÁVEL, FORNECIDO E INSTALADO EM RAMAL DE DESCARGA OU RAMAL DE ESGOTO SANITÁRIO. AF_08/2022	UN	60,00	R\$ 9,21	R\$ 11,08	R\$ 664,80
3.10.5.2	SINAPI	89732	JOELHO 45 GRAUS, PVC, SERIE NORMAL, ESGOTO PREDIAL, DN 50 MM, JUNTA ELÁSTICA, FORNECIDO E INSTALADO EM RAMAL DE DESCARGA OU RAMAL DE ESGOTO SANITÁRIO. AF_08/2022	UN	40,00	R\$ 15,14	R\$ 18,22	R\$ 728,80
3.10.5.3	SINAPI	89724	JOELHO 90 GRAUS, PVC, SERIE NORMAL, ESGOTO PREDIAL, DN 40 MM, JUNTA SOLDÁVEL, FORNECIDO E INSTALADO EM RAMAL DE DESCARGA OU RAMAL DE ESGOTO SANITÁRIO. AF_08/2022	UN	40,00	R\$ 8,99	R\$ 10,82	R\$ 432,80
3.10.5.4	SINAPI	89731	JOELHO 90 GRAUS, PVC, SERIE NORMAL, ESGOTO PREDIAL, DN 50 MM, JUNTA ELÁSTICA, FORNECIDO E INSTALADO EM RAMAL DE DESCARGA OU RAMAL DE ESGOTO SANITÁRIO. AF_08/2022	UN	180,00	R\$ 14,45	R\$ 17,39	R\$ 3.130,20
3.10.5.5	SINAPI	89744	JOELHO 90 GRAUS, PVC, SERIE NORMAL, ESGOTO PREDIAL, DN 100 MM, JUNTA ELÁSTICA, FORNECIDO E INSTALADO EM RAMAL DE DESCARGA OU RAMAL DE ESGOTO SANITÁRIO. AF_08/2022	UN	20,00	R\$ 26,57	R\$ 31,97	R\$ 639,40
3.10.5.6	SINAPI	89784	TE, PVC, SERIE NORMAL, ESGOTO PREDIAL, DN 50 X 50 MM, JUNTA ELÁSTICA, FORNECIDO E INSTALADO EM RAMAL DE DESCARGA OU RAMAL DE ESGOTO SANITÁRIO. AF_08/2022	UN	20,00	R\$ 23,41	R\$ 28,17	R\$ 563,40
3.10.5.7	SINAPI	104345	JUNÇÃO DE REDUÇÃO INVERTIDA, PVC, SÉRIE NORMAL, ESGOTO PREDIAL, DN 100 X 50 MM, JUNTA ELÁSTICA, FORNECIDO E INSTALADO EM RAMAL DE DESCARGA OU RAMAL DE ESGOTO SANITÁRIO. AF_08/2022	UN	20,00	R\$ 41,18	R\$ 49,56	R\$ 991,20
3.10.5.8	SINAPI	104348	TERMINAL DE VENTILAÇÃO, PVC, SÉRIE NORMAL, ESGOTO PREDIAL, DN 50 MM, JUNTA SOLDÁVEL, FORNECIDO E INSTALADO EM PRUMADA DE ESGOTO SANITÁRIO OU VENTILAÇÃO. AF_08/2022	UN	20,00	R\$ 10,06	R\$ 12,11	R\$ 242,20
3.10.5.9	SINAPI	89711	TUBO PVC, SERIE NORMAL, ESGOTO PREDIAL, DN 40 MM, FORNECIDO E INSTALADO EM RAMAL DE DESCARGA OU RAMAL DE ESGOTO SANITÁRIO. AF_08/2022	M	67,00	R\$ 19,55	R\$ 23,53	R\$ 1.576,50
3.10.5.10	SINAPI	89712	TUBO PVC, SERIE NORMAL, ESGOTO PREDIAL, DN 50 MM, FORNECIDO E INSTALADO EM RAMAL DE DESCARGA OU RAMAL DE ESGOTO SANITÁRIO. AF_08/2022	M	204,20	R\$ 24,89	R\$ 29,95	R\$ 6.115,80
3.10.5.11	SINAPI	89798	TUBO PVC, SERIE NORMAL, ESGOTO PREDIAL, DN 50 MM, FORNECIDO E INSTALADO EM PRUMADA DE ESGOTO SANITÁRIO OU VENTILAÇÃO. AF_08/2022	M	80,00	R\$ 12,54	R\$ 15,09	R\$ 1.207,20
3.10.5.12	SINAPI	89714	TUBO PVC, SERIE NORMAL, ESGOTO PREDIAL, DN 100 MM, FORNECIDO E INSTALADO EM RAMAL DE DESCARGA OU RAMAL DE ESGOTO SANITÁRIO. AF_08/2022	M	676,00	R\$ 34,66	R\$ 41,71	R\$ 28.196,00

3.10.5.13	SINAPI	98052	TANQUE SÉPTICO CIRCULAR, EM CONCRETO PRÉ-MOLDADO, DIÂMETRO INTERNO = 1,10 M, ALTURA INTERNA = 2,50 M, VOLUME ÚTIL: 2138,2 L (PARA 5 CONTRIBUINTES). AF_12/2020	UN	20,00	R\$ 2.203,83	R\$ 2.652,09	R\$ 53.041,80
3.10.5.14	Composição	SUMI001	[ADAPTAÇÃO 98062 SINAPI] SUMIDOURO CIRCULAR, EM CONCRETO PRÉ- MOLDADO, DIÂMETRO INTERNO = 1,00 M, ALTURA INTERNA = 2,00 M, ÁREA DE INFILTRAÇÃO: 13,1 M <sup>2</sup> (PARA 5 CONTRIBUINTES).	UN	20,00	R\$ 1.733,74	R\$ 2.086,38	R\$ 41.727,60
<b>3.10.6</b>	<b>ACESSÓRIOS E CAIXAS</b>							<b>R\$ 71.616,20</b>
3.10.6.1	SINAPI	97902	CAIXA ENTERRADA HIDRÁULICA RETANGULAR EM ALVENARIA COM TIJOLOS CERÂMICOS MACIÇOS, DIMENSÕES INTERNAS: 0,6X0,6X0,6 M PARA REDE DE ESGOTO. AF_12/2020	UN	100,00	R\$ 528,63	R\$ 636,15	R\$ 63.615,00
3.10.6.2	SINAPI	89707	CAIXA SIFONADA, PVC, DN 100 X 100 X 50 MM, JUNTA ELÁSTICA, FORNECIDA E INSTALADA EM RAMAL DE DESCARGA OU EM RAMAL DE ESGOTO SANITÁRIO. AF_08/2022	UN	20,00	R\$ 41,00	R\$ 49,34	R\$ 986,80
3.10.6.3	SINAPI	104327	RALO SIFONADO REDONDO, PVC, DN 100 X 40 MM, JUNTA SOLDÁVEL, FORNECIDO E INSTALADO EM RAMAL DE DESCARGA OU EM RAMAL DE ESGOTO SANITÁRIO. AF_08/2022	UN	20,00	R\$ 16,19	R\$ 19,48	R\$ 389,60
3.10.6.4	SINAPI	104326	RALO SECO CÔNICO, PVC, DN 100 X 40 MM, JUNTA SOLDÁVEL, FORNECIDO E INSTALADO EM RAMAL DE DESCARGA OU EM RAMAL DE ESGOTO SANITÁRIO. AF_08/2022	UN	20,00	R\$ 16,95	R\$ 20,40	R\$ 408,00
3.10.6.5	SINAPI	98107	CAIXA DE GORDURA SIMPLES (CAPACIDADE: 36L), RETANGULAR, EM ALVENARIA COM TIJOLOS CERÂMICOS MACIÇOS, DIMENSÕES INTERNAS = 0,2X0,4 M, ALTURA INTERNA = 0,8 M. AF_12/2020	UN	20,00	R\$ 258,30	R\$ 310,84	R\$ 6.216,80
<b>3.10.7</b>	<b>APARELHOS METAIS E BANCADAS</b>							<b>R\$ 50.212,00</b>
3.10.7.1	SINAPI	86931	VASO SANITÁRIO SIFONADO COM CAIXA ACOPLADA LOUÇA BRANCA, INCLUSO ENGATE FLEXÍVEL EM PLÁSTICO BRANCO, 1/2 X 40CM - FORNECIMENTO E INSTALAÇÃO. AF_01/2020	UN	20,00	R\$ 522,16	R\$ 628,37	R\$ 12.567,40
3.10.7.2	SINAPI	86943	LAVATÓRIO LOUÇA BRANCA SUSPENSO, 29,5 X 39CM OU EQUIVALENTE, PADRÃO POPULAR, INCLUSO SIFÃO FLEXÍVEL EM PVC, VÁLVULA E ENGATE FLEXÍVEL 30CM EM PLÁSTICO E TORNEIRA CROMADA DE MESA, PADRÃO POPULAR - FORNECIMENTO E INSTALAÇÃO. AF_01/2020	UN	20,00	R\$ 266,97	R\$ 321,27	R\$ 6.425,40
3.10.7.3	SINAPI	86934	BANCADA DE MÁRMORE SINTÉTICO 120 X 60CM, COM CUBA INTEGRADA, INCLUSO SIFÃO TIPO FLEXÍVEL EM PVC, VÁLVULA EM PLÁSTICO CROMADO TIPO AMERICANA E TORNEIRA CROMADA LONGA, DE PAREDE, PADRÃO POPULAR - FORNECIMENTO E INSTALAÇÃO. AF_01/2020	M2	14,40	R\$ 346,04	R\$ 416,42	R\$ 5.996,40
3.10.7.4	SINAPI	86925	TANQUE DE MÁRMORE SINTÉTICO COM COLUNA, 22L OU EQUIVALENTE, INCLUSO SIFÃO FLEXÍVEL EM PVC, VÁLVULA PLÁSTICA E TORNEIRA DE METAL CROMADO PADRÃO POPULAR - FORNECIMENTO E INSTALAÇÃO. AF_01/2020	UN	20,00	R\$ 462,44	R\$ 556,50	R\$ 11.130,00

3.10.7.5	SINAPI	100860	CHUVEIRO ELÉTRICO COMUM CORPO PLÁSTICO, TIPO DUCHA - FORNECIMENTO E INSTALAÇÃO. AF_01/2020	UN	20,00	R\$ 103,69	R\$ 124,78	R\$ 2.495,60
3.10.7.6	SINAPI	95546	KIT DE ACESSORIOS PARA BANHEIRO EM METAL CROMADO, 5 PECAS, INCLUSO FIXAÇÃO. AF_01/2020	UN	20,00	R\$ 123,89	R\$ 149,09	R\$ 2.981,80
3.10.7.7	SINAPI	100875	BANCO ARTICULADO, EM AÇO INOX, PARA PCD, FIXADO NA PAREDE - FORNECIMENTO E INSTALAÇÃO. AF_01/2020	UN	2,00	R\$ 1.163,27	R\$ 1.399,88	R\$ 2.799,80
3.10.7.8	ORSE	ORSE-13110	BARRA DE APOIO, RETA, FIXA, EM AÇO INOX, L=40CM, D=1 1/4"	UN	4,00	R\$ 111,75	R\$ 134,48	R\$ 537,90
3.10.7.9	SINAPI	100868	BARRA DE APOIO RETA, EM AÇO INOX POLIDO, COMPRIMENTO 80 CM, FIXADA NA PAREDE - FORNECIMENTO E INSTALAÇÃO. AF_01/2020	UN	12,00	R\$ 365,47	R\$ 439,81	R\$ 5.277,70
<b>3.11</b>	<b>SERVIÇOS COMPLEMENTARES</b>							<b>R\$ 11.890,80</b>
3.11.1	SINAPI	99818	LIMPEZA DE BACIA SANITÁRIA, BIDÊ OU MICTÓRIO EM LOUÇA, INCLUSIVE METAIS CORRESPONDENTES. AF_04/2019	UN	20,00	R\$ 5,22	R\$ 6,28	R\$ 125,60
3.11.2	SINAPI	99819	LIMPEZA DE BANCADA DE PEDRA (MÁRMORE OU GRANITO). AF_04/2019	M2	14,40	R\$ 15,92	R\$ 19,16	R\$ 275,90
3.11.3	SINAPI	99811	LIMPEZA DE CONTRAPISO COM VASSOURA A SECO. AF_04/2019	M2	323,00	R\$ 3,34	R\$ 4,02	R\$ 1.298,50
3.11.4	SINAPI	99826	LIMPEZA DE FORRO REMOVÍVEL COM PANO ÚMIDO. AF_04/2019	M2	718,00	R\$ 1,45	R\$ 1,74	R\$ 1.249,30
3.11.5	SINAPI	99821	LIMPEZA DE JANELA DE VIDRO COM CAIXILHO EM AÇO/ALUMÍNIO/PVC. AF_04/2019	M2	80,00	R\$ 2,89	R\$ 3,48	R\$ 278,40
3.11.6	SINAPI	99804	LIMPEZA DE PISO CERÂMICO OU PORCELANATO UTILIZANDO DETERGENTE NEUTRO E ESCOVAÇÃO MANUAL. AF_04/2019	M2	949,20	R\$ 5,09	R\$ 6,13	R\$ 5.818,60
3.11.7	SINAPI	99822	LIMPEZA DE PORTA DE MADEIRA. AF_04/2019	M2	336,00	R\$ 0,95	R\$ 1,14	R\$ 383,00
3.11.8	SINAPI	99807	LIMPEZA DE REVESTIMENTO CERÂMICO EM PAREDE UTILIZANDO DETERGENTE NEUTRO E ESCOVAÇÃO MANUAL. AF_04/2019	M2	318,40	R\$ 1,54	R\$ 1,85	R\$ 589,00
3.11.9	SINAPI	99816	LIMPEZA DE TANQUE OU LAVATÓRIO DE LOUÇA ISOLADO, INCLUSIVE METAIS CORRESPONDENTES. AF_04/2019	UN	40,00	R\$ 8,75	R\$ 10,53	R\$ 421,20
3.11.10	SINAPI	10848	PLACA DE INAUGURACAO METALICA, *40* CM X *60* CM	UN	1,00	R\$ 1.206,01	R\$ 1.451,31	R\$ 1.451,30
							<b>VALOR TOTAL</b>	<b>R\$ 2.655.449,97</b>
							<b>VALOR TOTAL DO BDI</b>	<b>R\$ 516.219,47</b>
							<b>VALOR TOTAL SEM BDI</b>	<b>R\$ 2.139.230,50</b>

**STONY FERREIRA DE ALCÂNTARA FILHO**  
 Assinado de forma digital por  
 STONY FERREIRA DE ALCÂNTARA  
 FILHO  
 Dados: 2026.03.05 10:31:45 -03'00'

**STONY FERREIRA DE ALCÂNTARA FILHO**  
 ENGESF SOLUÇÕES EM ENGENHARIA CIVIL LTDA  
 ENGENHEIRO CIVIL - CREA/PB: 161825396-4  
 RESPONSÁVEL TÉCNICO PELO PROJETO



**CRONOGRAMA FÍSICO-FINANCEIRO**

OBRA: CONSTRUÇÃO DE COMPLEXO HABITACIONAL (20 UH) FNHIS SUB 50 - MARCAÇÃO/PB (CV 991919)

ITEM	DESCRIÇÃO	PERCENT . OBRA		2 MESES	4 MESES	6 MESES	8 MESES	10 MESES	TOTAL
1	SERVIÇOS PRELIMINARES - GLOBAL	0,17%	%	0,17%	-	-	-	-	R\$ 4.462,88
			R\$	R\$ 4.462,88	-	-	-	-	
2	PAVIMENTAÇÃO, PASSEIO/CALÇADA E	6,21%	%	-	-	-	3,10%	3,11%	R\$ 164.902,08
			R\$	-	-	-	R\$ 82.451,04	R\$ 82.451,04	
3	CONSTRUÇÃO DAS 20 UNIDADES HABITACIONAIS	93,62%	%	18,72%	18,72%	18,72%	18,73%	18,73%	R\$ 2.486.085,00
			R\$	R\$ 497.217,00	R\$ 497.217,00	R\$ 497.217,00	R\$ 497.217,00	R\$ 497.217,00	
<b>TOTAL PERÍODO</b>			%	<b>18,89%</b>	<b>18,72%</b>	<b>18,72%</b>	<b>21,83%</b>	<b>21,84%</b>	<b>R\$ 2.655.449,97</b>
			R\$	<b>R\$ 501.679,88</b>	<b>R\$ 497.217,00</b>	<b>R\$ 497.217,00</b>	<b>R\$ 579.668,04</b>	<b>R\$ 579.668,04</b>	
<b>TOTAL ACUMULADO</b>			100,00%	<b>18,89%</b>	<b>37,61%</b>	<b>56,33%</b>	<b>78,16%</b>	<b>100,00%</b>	
			R\$	<b>R\$ 501.679,88</b>	<b>R\$ 998.896,88</b>	<b>R\$ 1.496.113,88</b>	<b>R\$ 2.075.781,92</b>	<b>R\$ 2.655.449,97</b>	

**STONY FERREIRA DE  
ALCÂNTARA FILHO**

Assinado de forma digital por STONY FERREIRA DE ALCÂNTARA FILHO  
Dados: 2026.03.05 10:32:09 -03'00'

LEGENDA	
	LOCAL DO PROJETO

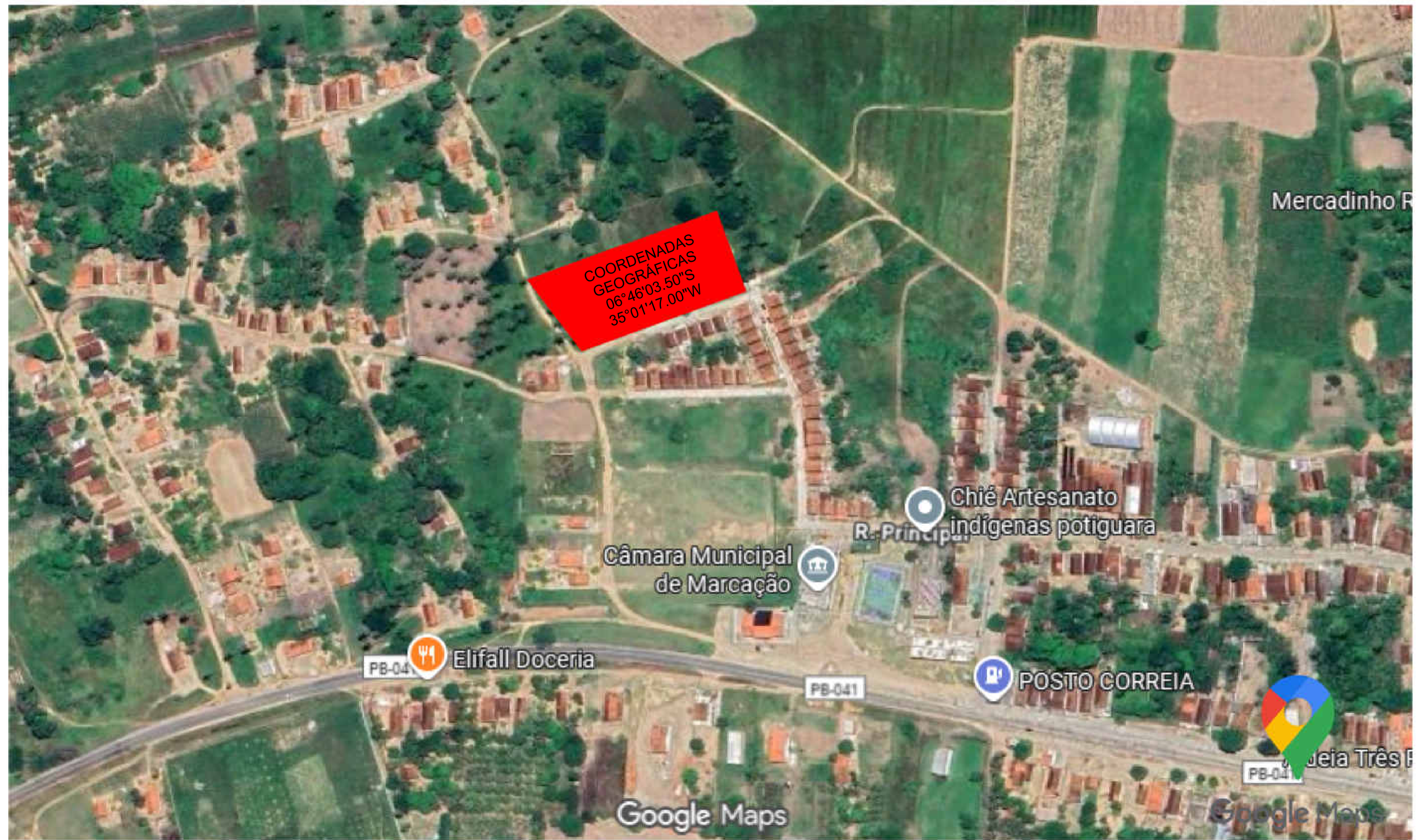

1 PLANTA DE SITUAÇÃO  
ESCALA SEM ESCALA

HISTÓRICO DE MODIFICAÇÕES		
VERSÃO	DATA	RESUMO DAS PRINCIPAIS ALTERAÇÕES DESDE A VERSÃO ANTERIOR
01	30/10/2025	PROJETO EXECUTIVO

	<b>ENGESF SOLUÇÕES</b> CNPJ: 48.983.537/0001-45 E-MAIL: ENGESF.CON@GMAIL.COM	Assinado de forma digital por <b>STONY FERREIRA DE ALCÂNTARA FILHO</b> Dados: 2025.11.12 13:48:54 -03'00'
	RESP. TÉCNICO:	<b>STONY FERREIRA DE ALCÂNTARA FILHO</b> ENGENHEIRO CIVIL - CREA/PB: 1618233964
OBRA: <b>CONSTRUÇÃO DE UNIDADES HABITACIONAIS PARA ATENDIMENTO DE FAMÍLIAS EM SITUAÇÃO DE VULNERABILIDADE SOCIAL - FNHIS-SUB 50 - PROPOSTA 040275/2025</b>	PROPRIETÁRIO: <b>PREFEITURA MUNICIPAL DE MARCAÇÃO - PARAÍBA</b> ELLYS SONIA OLIVEIRA GOMES DA SILVA/04460060418	Assinado de forma digital por <b>ELLYS SONIA OLIVEIRA GOMES DA SILVA</b> Dados: 2025.11.10 15:30:01 -03'00'
ENDEREÇO DA OBRA:	<b>CENTRO, S/N, CEP: 58294-000, MARCAÇÃO, PARAÍBA, BRASIL</b>	
ASSUNTO:	<b>PLANTA DE LOCALIZAÇÃO</b>	
ESCALA: INDICADAS	PROJETISTA: TIAGO L. SILVA	TIPO DA EDIFICAÇÃO: UNIDADES HABITACIONAIS

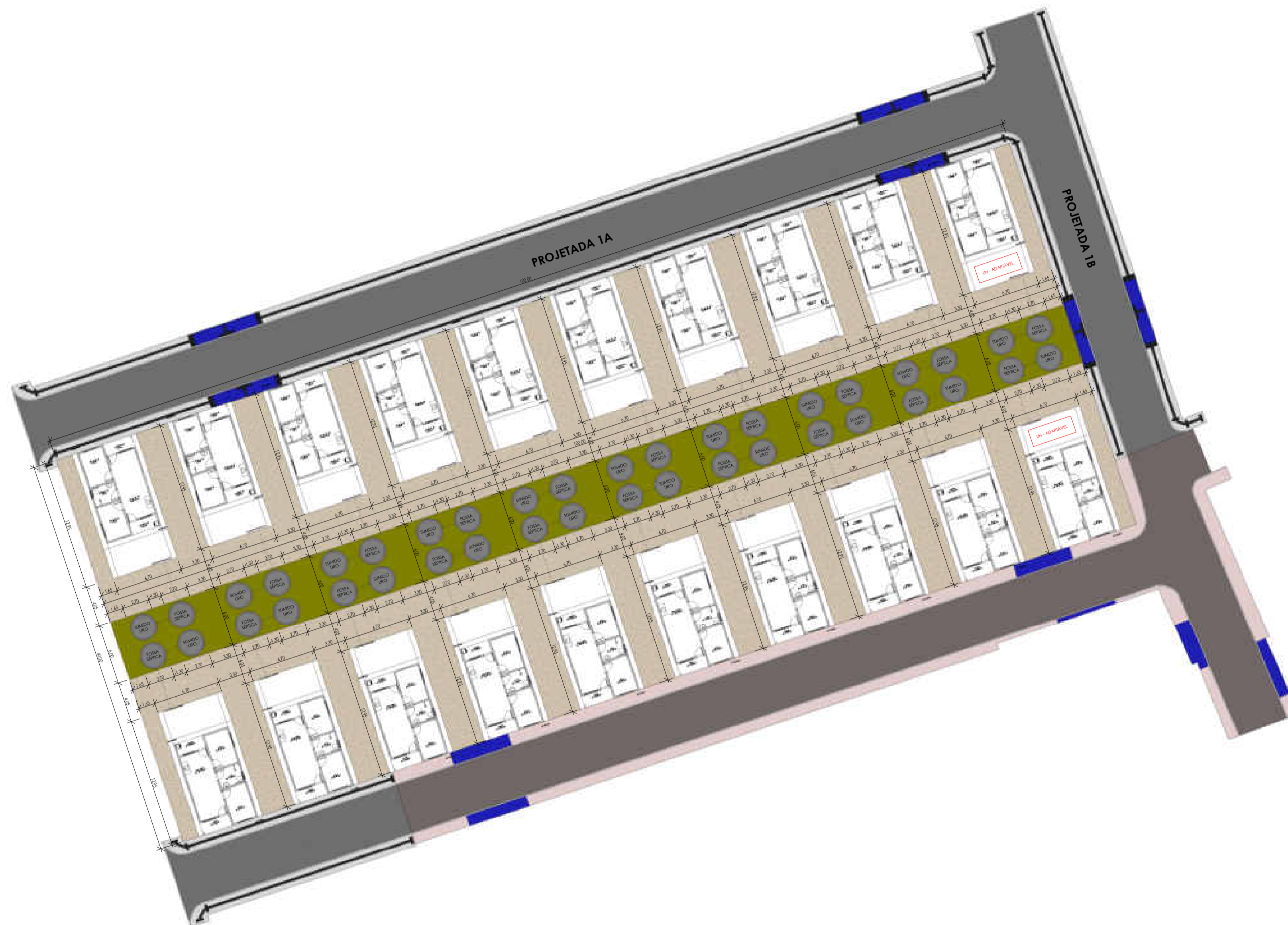

1 PLANTA BAIXA - UNIDADES HABITACIONAIS  
ESCALA 1:300

**LEGENDA**

- CALÇADA A SER FEITA
- CALÇADA CONCLUÍDA
- CALÇADA FUTURA
- PAVIMENTAÇÃO A SER FEITA
- PAVIMENTAÇÃO CONCLUÍDA
- PAVIMENTAÇÃO FUTURA
- ÁREA DAS UNIDADES HABITACIONAIS
- ÁREA DE POSSÍVEL EXTENSÃO DAS UNIDADES HABITACIONAIS
- ÁREA DE ELEMENTOS SANITÁRIOS
- SENTIDO - ÁRVORES PLANTAS



PLANTA DE SITUAÇÃO  
COORDENADAS GEOGRÁFICAS: 06°46'03.50"S 35°01'17.00"W



PLANTA DE LOCALIZAÇÃO  
MAPA DO ESTADO DA PARAÍBA

**DIMENSÕES**

LOCAL	ÁREA	FASE
CALÇADA PARA PASSEIO	368,14 m²	A SER FEITA
CALÇADA PARA PASSEIO	195,57 m²	CONCLUÍDA
PAVIMENTAÇÃO	863,36 m²	A SER FEITA
PAVIMENTAÇÃO	562,96 m²	CONCLUÍDA
RAMPA DE ACESSIBILIDADE	46,80 m²	A SER FEITA
ÁREA CONSTRUÍDA TOTAL DA UH	1.266,30 m²	A SER FEITA
POSSÍVEL EXTENSÃO DA UH	469,00 m²	A SER FEITA
ELEMENTOS SANITÁRIOS	600,00 m²	A SER FEITA
PISO TÁTIL DIRECIONAL	1.148 und	A SER FEITA
PISO TÁTIL ALERTA	216 und	A SER FEITA
EXTENSÃO DA PAVIMENTAÇÃO	172,13 m	-

**ASSINATURAS**

**STONY FERREIRA DE ALCÂNTARA FILHO**  
Assinado de forma digital por STONY FERREIRA DE ALCÂNTARA FILHO  
Dados: 2025.11.12 13:52:02 -03'00'  
STONY FERREIRA DE ALCÂNTARA FILHO  
ENGENHEIRO CIVIL - CREA/PB: 1618253964

**ELLYS SONIA OLIVEIRA GOMES DA SILVA:04460060418**  
Assinado de forma digital por ELLYS SONIA OLIVEIRA GOMES DA SILVA:04460060418  
Dados: 2025.11.10 15:30:34 -03'00'  
PREFEITURA MUNICIPAL DE MARCAÇÃO  
PREFEITA ELLYS SÔNIA OLIVEIRA GOMES DA SILVA

**HISTÓRICO DE MODIFICAÇÕES**

VERSÃO	DATA	RESUMO DAS PRINCIPAIS ALTERAÇÕES DESDE A VERSÃO ANTERIOR
01	30/10/2025	PROJETO EXECUTIVO

**NOTAS**

MEDIDAS DADAS EM METROS.  
COTA DE NÍVEL EM METROS.  
LÍNEAS DE QUEBRA DE CORTA.  
LÍNEAS DE COTA PRÉ-DEFINIDAS SOBRE A REDE ALTA.  
ÁREA DE SOLA CALÇ. AL TERMO DO CONTO DO ENGENHEIRO  
PROJETO AUTOMÁTICO RESERVADO.

**ENGEF SOLUÇÕES**  
CNPJ: 48.983.537/0001-45  
E-MAIL: ENGEF.CON5@GMAIL.COM

RESP. TÉCNICO: **STONY FERREIRA DE ALCÂNTARA FILHO**  
ENGENHEIRO CIVIL - CREA/PB: 1618253964

OBRA: **CONSTRUÇÃO DE UNIDADES HABITACIONAIS PARA ATENDIMENTO DE FAMÍLIAS EM SITUAÇÃO DE VULNERABILIDADE SOCIAL - FNHIS-SUB 50 - PROPOSTA 040275/2025**

PROPRIETÁRIO: **PREFEITURA MUNICIPAL DE MARCAÇÃO - PARAÍBA**

ENDEREÇO DA OBRA: **CENTRO, S/N, CEP: 58294-000, MARCAÇÃO, PARAÍBA, BRASIL**

ASSUNTO: **PLANTA BAIXA - UNIDADES HABITACIONAIS - FNHIS SUB-50**

PRANCHAS: **04 / 18**

ESCALA: **INDICADAS** | PROJETISTA: **TIAGO L. SILVA** | TIPO DA EDIFICAÇÃO: **UNIDADES HABITACIONAIS**

**ARQUITETURA**

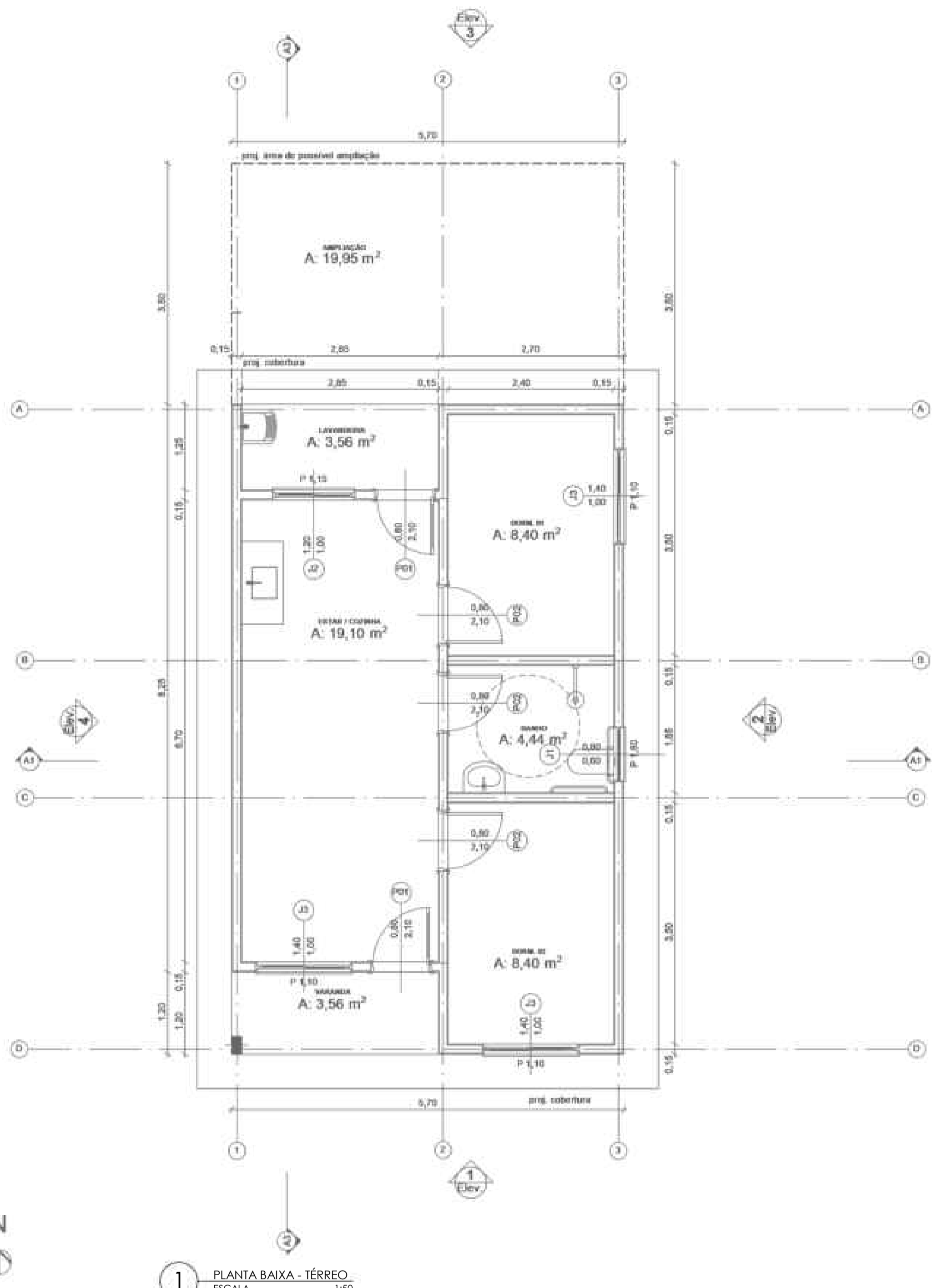

1 PLANTA BAIXA - TÉRREO  
ESCALA 1:50

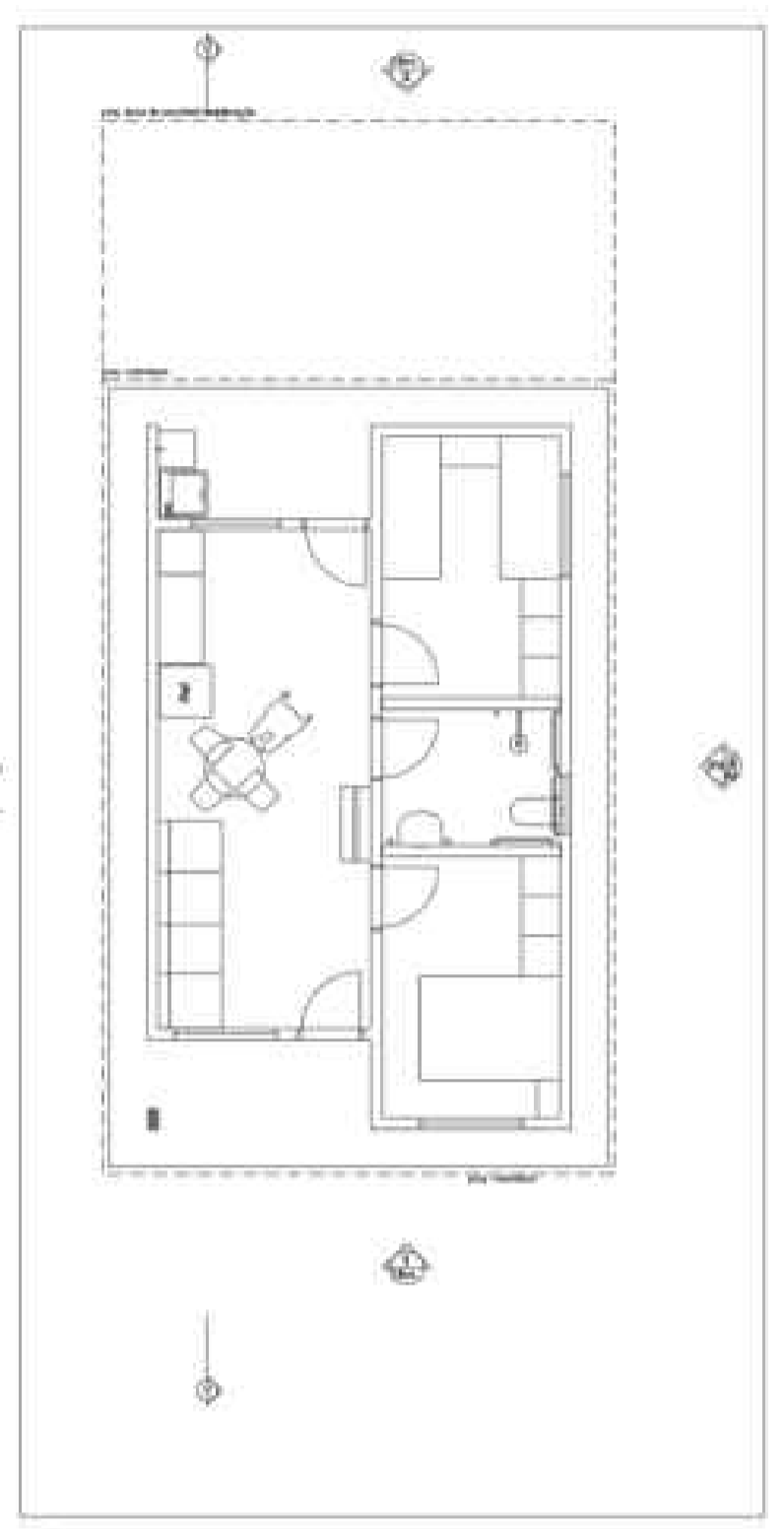

2 PLANTA BAIXA - LAYOUT  
ESCALA 1:100

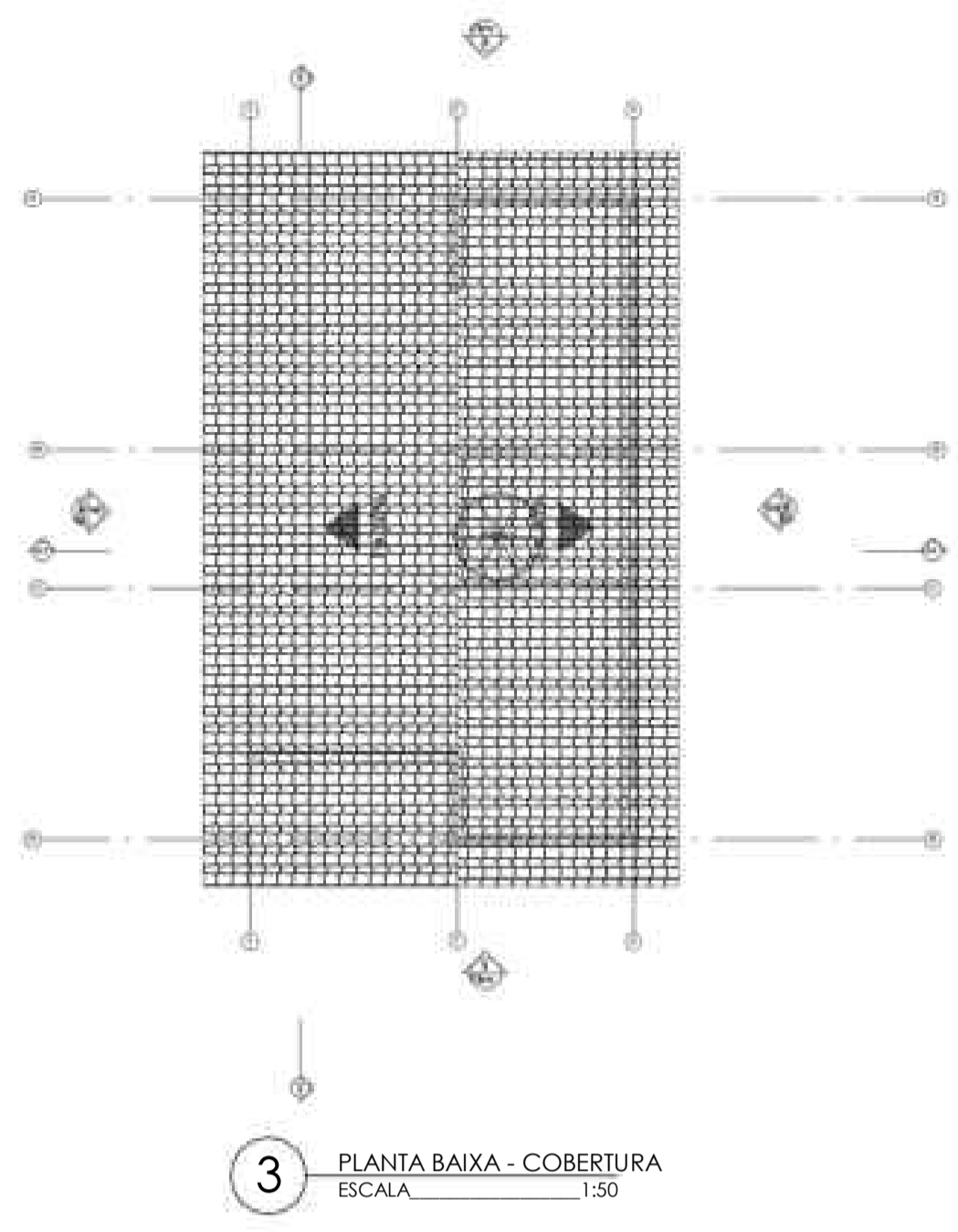

3 PLANTA BAIXA - COBERTURA  
ESCALA 1:50

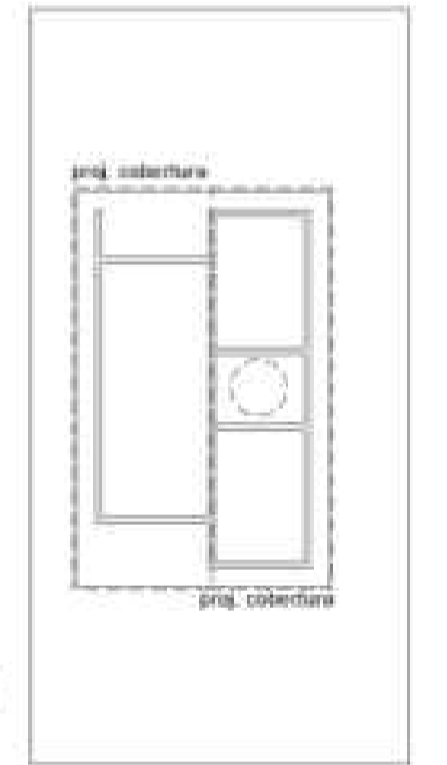

4 PLANTA BAIXA - IMPLANTAÇÃO  
ESCALA 1:200

Quadro de Áreas			
Piso de Origem	Cômodo	Área Medida	
Nível 0,00	01	ESTAR / COZINHA	19,10
	02	DORM. 01	8,40
	03	BANHO	4,44
	04	DORM. 02	8,40
	05	VARANDA	3,56
	06	LAVANDERIA	3,56
		<b>47,46 m²</b>	

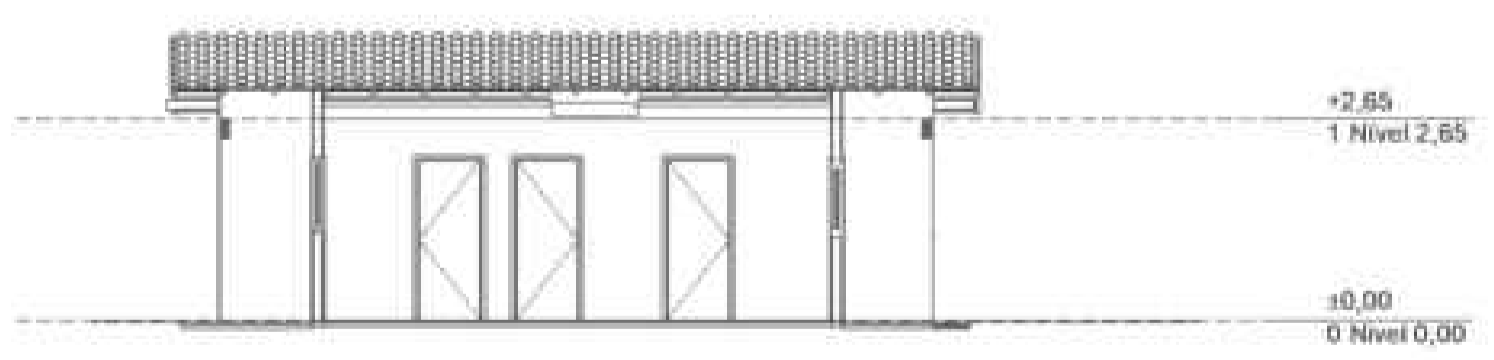

5 CORTE  
ESCALA 1:100

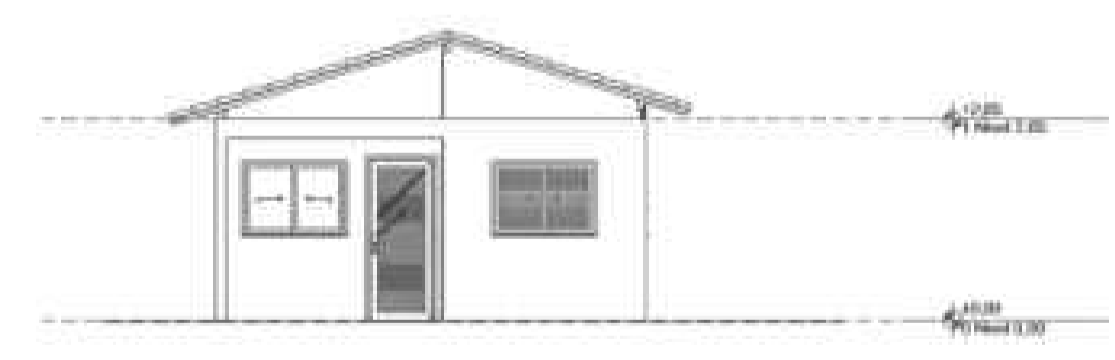

6 ELEVACÃO FRONTAL  
ESCALA 1:100

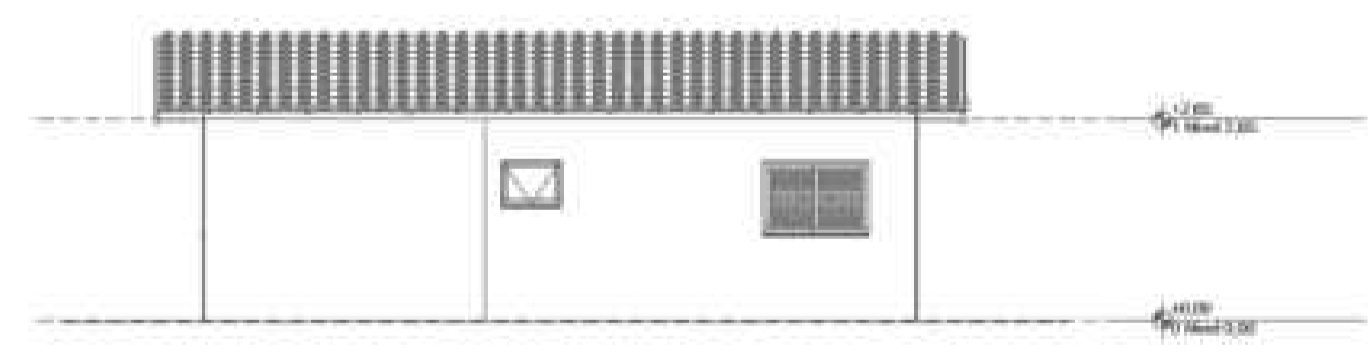

7 LATERAL DIREITA  
ESCALA 1:100

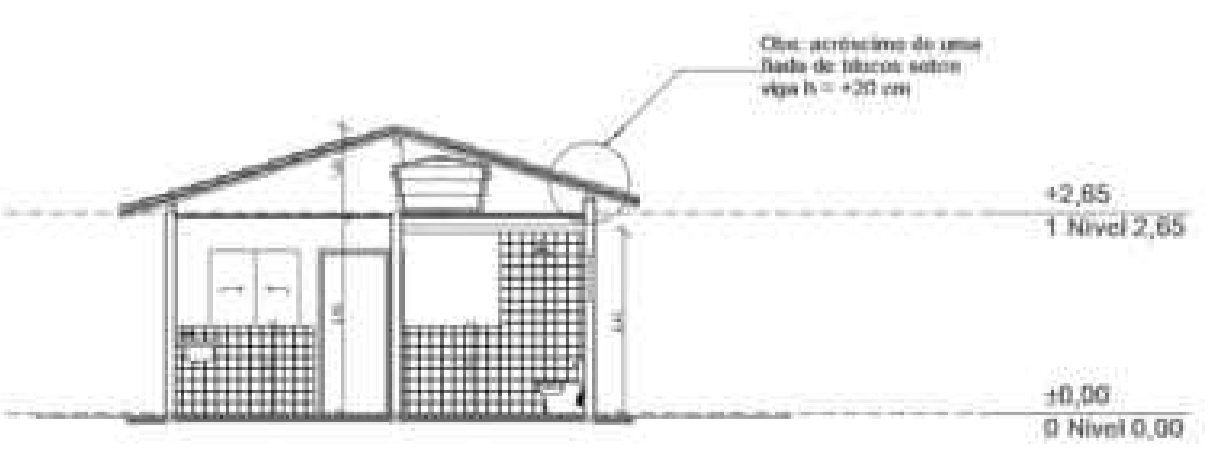

8 CORTE  
ESCALA 1:100



9 ELEVACÃO POSTERIOR  
ESCALA 1:100

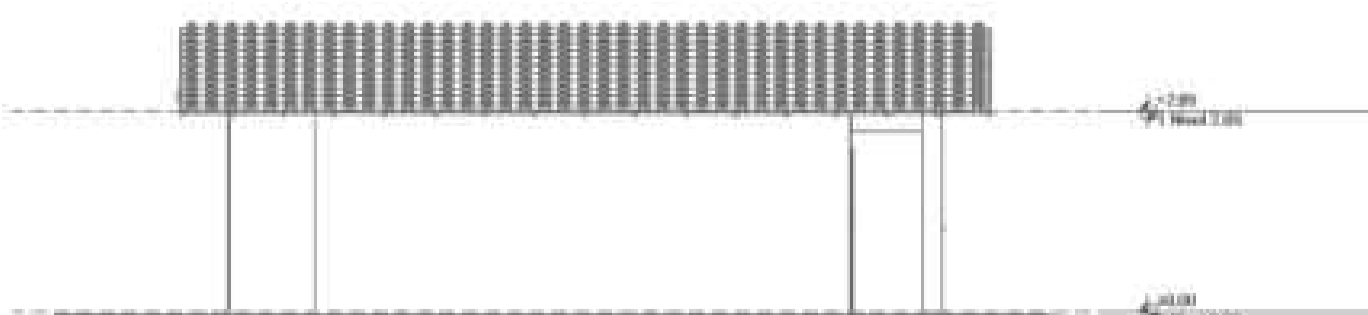

10 LATERAL ESQUERDA  
ESCALA 1:100



PLANTA DE SITUAÇÃO

COORDENADAS GEOGRÁFICAS: 06°46'03.50"S 35°01'17.00"W



PLANTA DE LOCALIZAÇÃO

MAPA DO ESTADO DA PARAÍBA

ASSINATURAS

STONY FERREIRA DE ALCÂNTARA FILHO  
Assinado de forma digital por STONY FERREIRA DE ALCÂNTARA FILHO  
Dados: 2025.11.12 13:52:39 -03'00'

STONY FERREIRA DE ALCÂNTARA FILHO  
ENGENHEIRO CIVIL - CREA/PB: 1618253964

ELLYS SÔNIA OLIVEIRA GOMES DA SILVA  
Assinado de forma digital por ELLYS SÔNIA OLIVEIRA GOMES DA SILVA  
Dados: 2025.11.10 15:27:28 -03'00'

PREFEITURA MUNICIPAL DE MARCAÇÃO  
PREFEITA ELLYS SÔNIA OLIVEIRA GOMES DA SILVA

HISTÓRICO DE MODIFICAÇÕES

VERSÃO	DATA	RESUMO DAS PRINCIPAIS ALTERAÇÕES DESDE A VERSÃO ANTERIOR
01	30/10/2025	PROJETO EXECUTIVO



ENGSEF SOLUÇÕES  
CNPJ: 48.983.537/0001-45  
E-MAIL: ENGSEF.CON.S@GMAIL.COM

RESP. TÉCNICO: STONY FERREIRA DE ALCÂNTARA FILHO  
ENGENHEIRO CIVIL - CREA/PB: 1618253964

OBRA: CONSTRUÇÃO DE UNIDADES HABITACIONAIS PARA ATENDIMENTO DE FAMÍLIAS EM SITUAÇÃO DE VULNERABILIDADE SOCIAL - FNHIS-SUB 50 - PROPOSTA 040275/2025  
PRONCHIA: PREFEITURA MUNICIPAL DE MARCAÇÃO - PARAÍBA

ENDEREÇO DA OBRA: CENTRO, S/N, CEP: 58294-000, MARCAÇÃO, PARAÍBA, BRASIL

ASSUNTO: PLANTA BAIXA - PROJETO ARQUITETÔNICO - FNHIS SUB-50

ESCALA: INDICADAS  
PROJETISTA: TIAGO L. SILVA  
TIPO DA EDIFICAÇÃO: UNIDADES HABITACIONAIS

05 / 18

ARQUITETURA

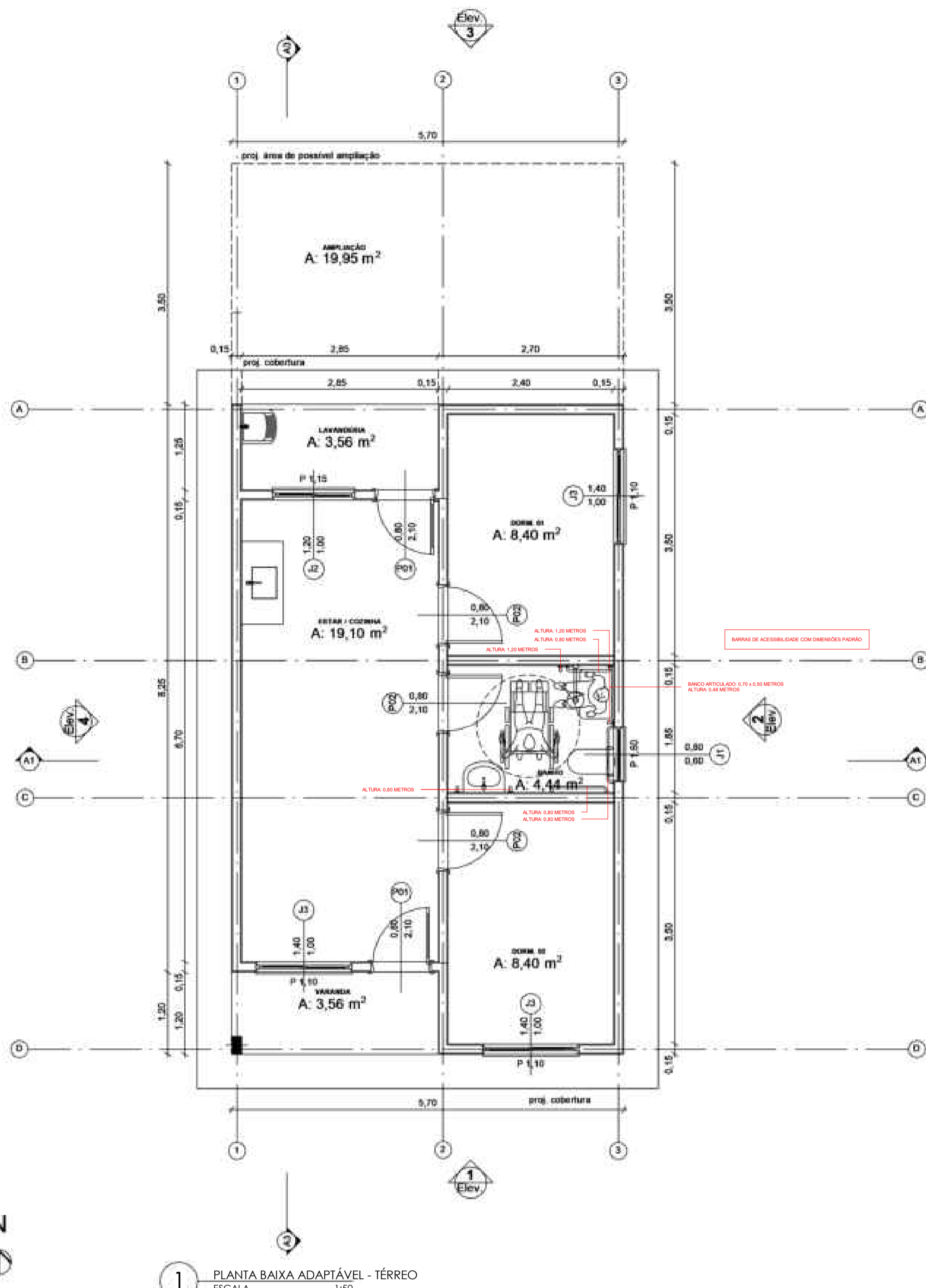

1 PLANTA BAIXA ADAPTÁVEL - TÉRREO  
ESCALA 1:50

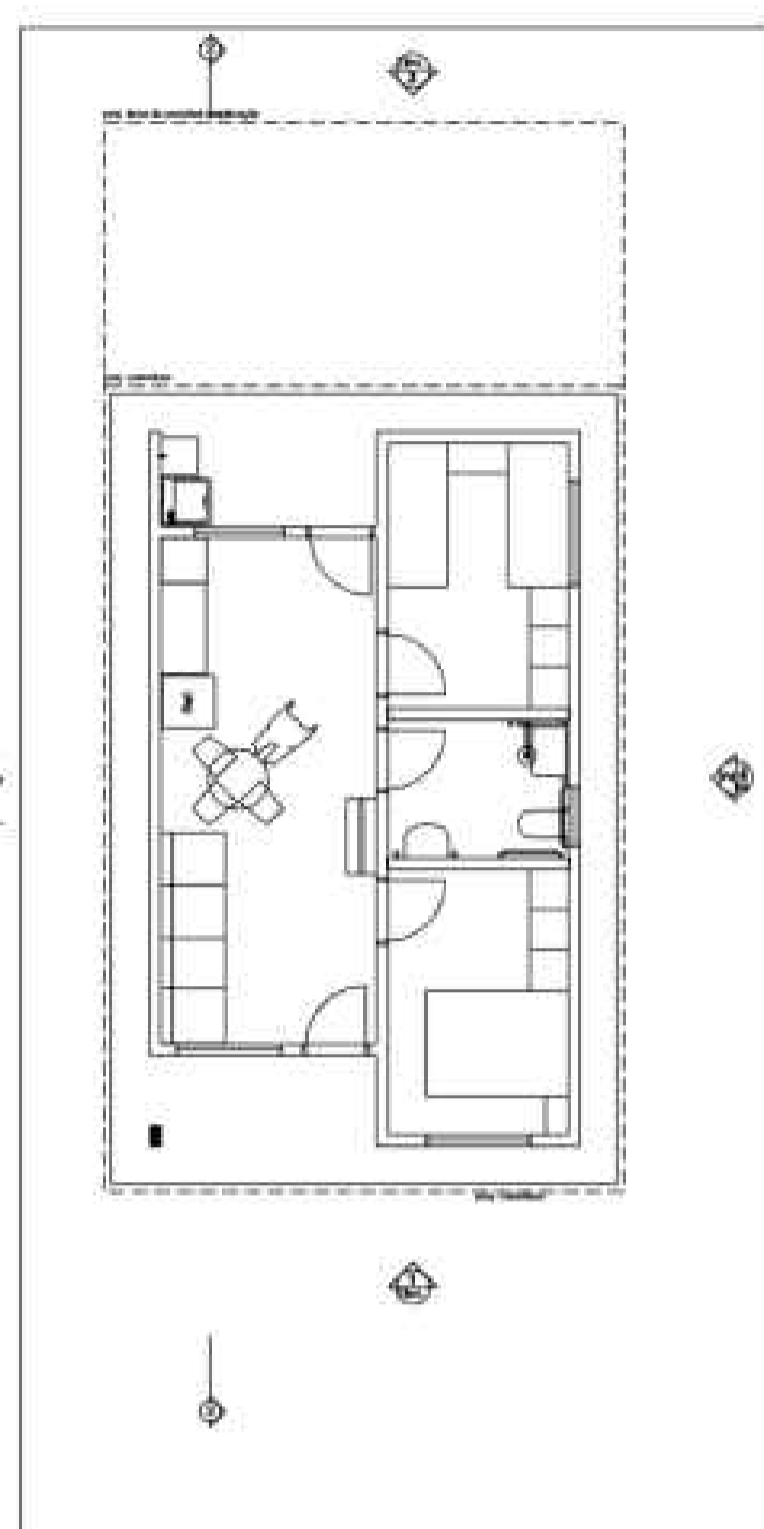

2 PLANTA BAIXA - LAYOUT  
ESCALA 1:100

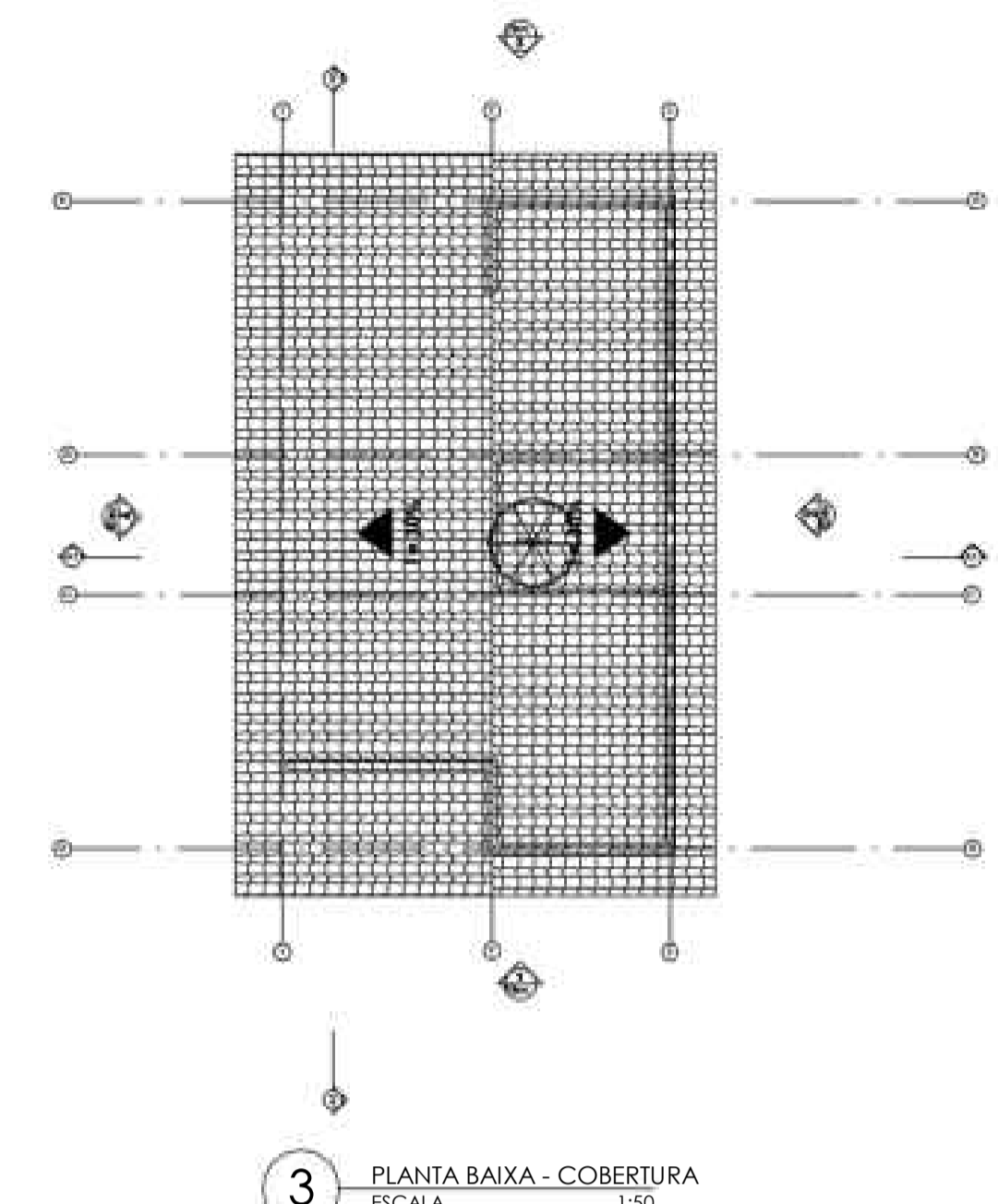

3 PLANTA BAIXA - COBERTURA  
ESCALA 1:50

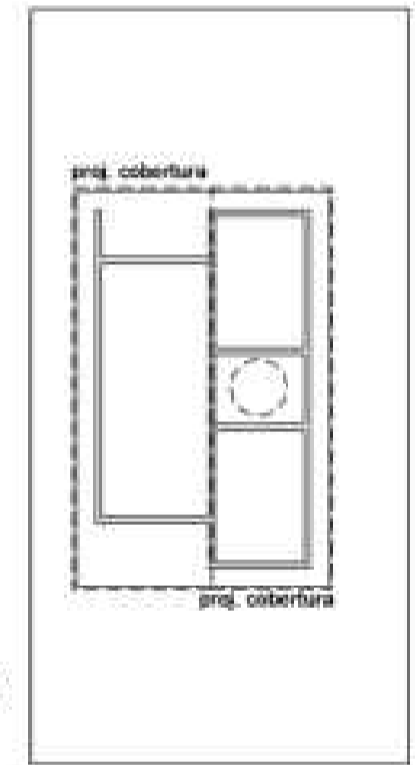

4 PLANTA BAIXA - IMPLANTAÇÃO  
ESCALA 1:200

Quadro de Áreas			
Piso de Origem	Cômodo	Área Medida	
Nível 0,00	01	ESTAR / COZINHA	19,10
	02	DORM. 01	8,40
	03	BANHO	4,44
	04	DORM. 02	8,40
	05	VARANDA	3,56
	06	LAVANDERIA	3,56
		<b>47,46 m²</b>	

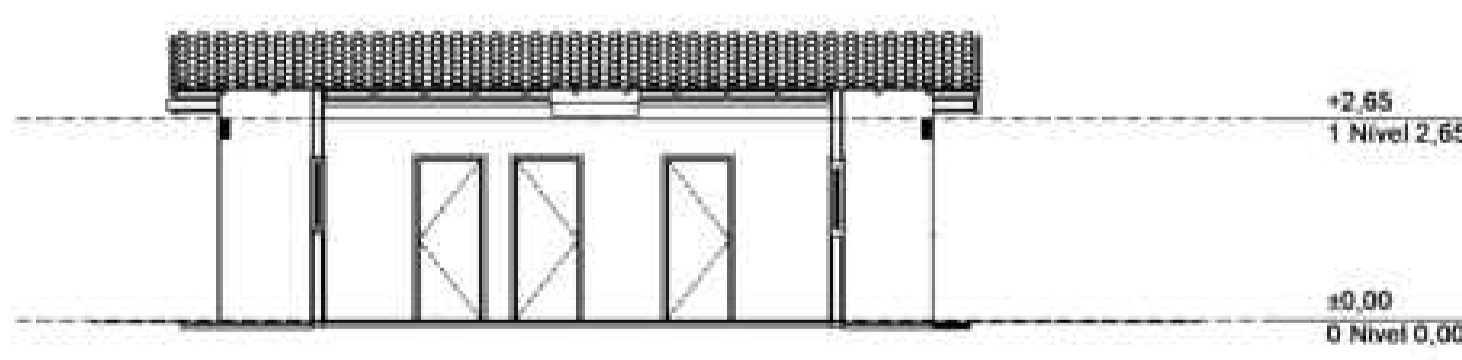

5 CORTE  
ESCALA 1:100



6 ELEVACÃO FRONTAL  
ESCALA 1:100

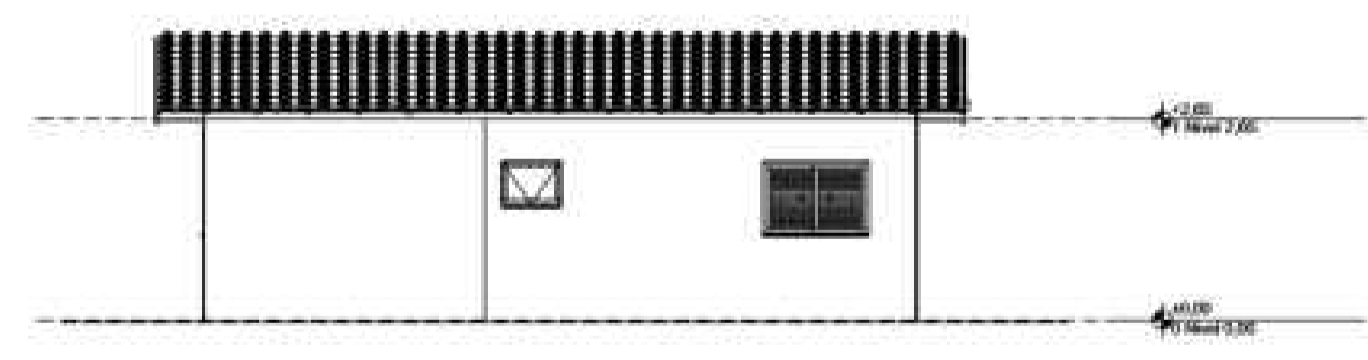

7 LATERAL DIREITA  
ESCALA 1:100

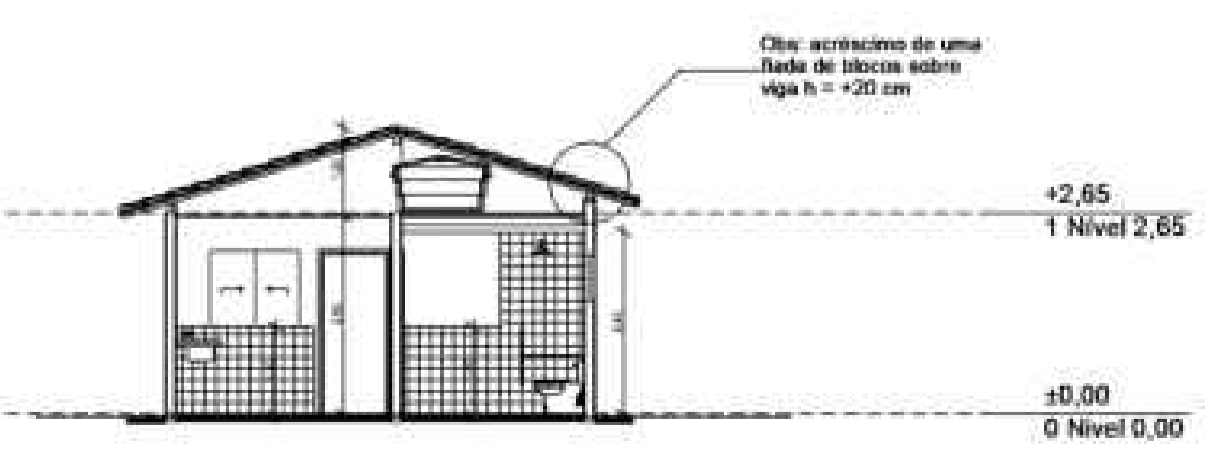

8 CORTE  
ESCALA 1:100



9 ELEVACÃO POSTERIOR  
ESCALA 1:100

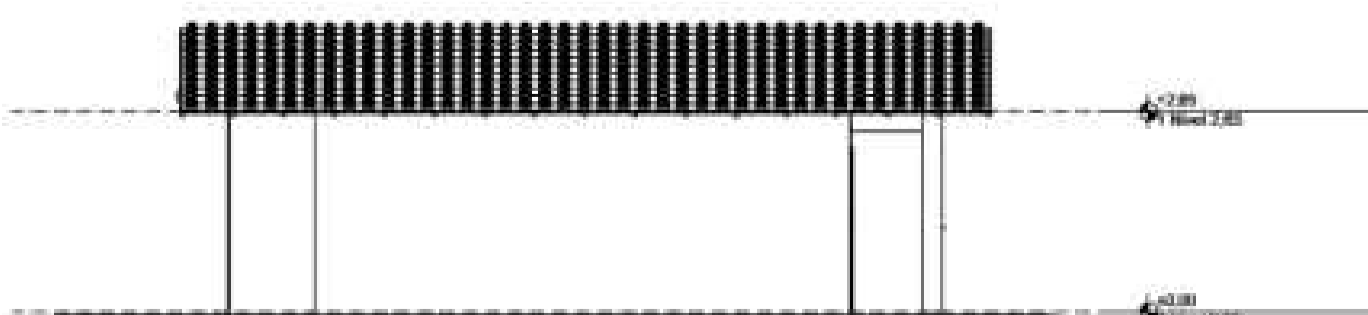

10 LATERAL ESQUERDA  
ESCALA 1:100



COORDENADAS GEOGRÁFICAS: 06°46'03.50"S 35°01'17.00"W



MAPA DO ESTADO DA PARAÍBA

ASSINATURAS

**STONY FERREIRA DE ALCÂNTARA FILHO**  
Assinado de forma digital por STONY FERREIRA DE ALCÂNTARA FILHO  
Dados: 2025.11.12 13:54:28 -03'00"  
STONY FERREIRA DE ALCÂNTARA FILHO  
ENGENHEIRO CIVIL - CREA/PB: 1618253964

**ELLYS SONIA OLIVEIRA GOMES DA SILVA**  
Assinado de forma digital por ELLYS SONIA OLIVEIRA GOMES DA SILVA  
Dados: 2025.11.12 15:25:46 -03'00"  
PREFEITURA MUNICIPAL DE MARCAÇÃO  
PREFEITA ELLYS SÔNIA OLIVEIRA GOMES DA SILVA

HISTÓRICO DE MODIFICAÇÕES

VERSÃO	DATA	RESUMO DAS PRINCIPAIS ALTERAÇÕES DESDE A VERSÃO ANTERIOR
01	30/10/2025	PROJETO EXECUTIVO

**ENGEF SOLUÇÕES**  
CNPJ: 48.983.537/0001-45  
E-MAIL: ENGEF.CON@GMAIL.COM

RESP. TÉCNICO: **STONY FERREIRA DE ALCÂNTARA FILHO**  
ENGENHEIRO CIVIL - CREA/PB: 1618253964

OBRA: **CONSTRUÇÃO DE UNIDADES HABITACIONAIS PARA ATENDIMENTO DE FAMÍLIAS EM SITUAÇÃO DE VULNERABILIDADE SOCIAL - FNHIS-SUB 50 - PROPOSTA 040275/2025**

PROPRIETÁRIO: **PREFEITURA MUNICIPAL DE MARCAÇÃO - PARAÍBA**

ENDEREÇO DA OBRA: **CENTRO, S/N, CEP: 58294-000, MARCAÇÃO, PARAÍBA, BRASIL**

ASSUNTO: **PLANTA BAIXA - PROJETO ARQUITETÔNICO ADAP. - FNHIS SUB-50**

PRANCHAS: **06 / 18**

INDICADAS | TIPO DA EDIFICAÇÃO: UNIDADES HABITACIONAIS

**ARQUITETURA**

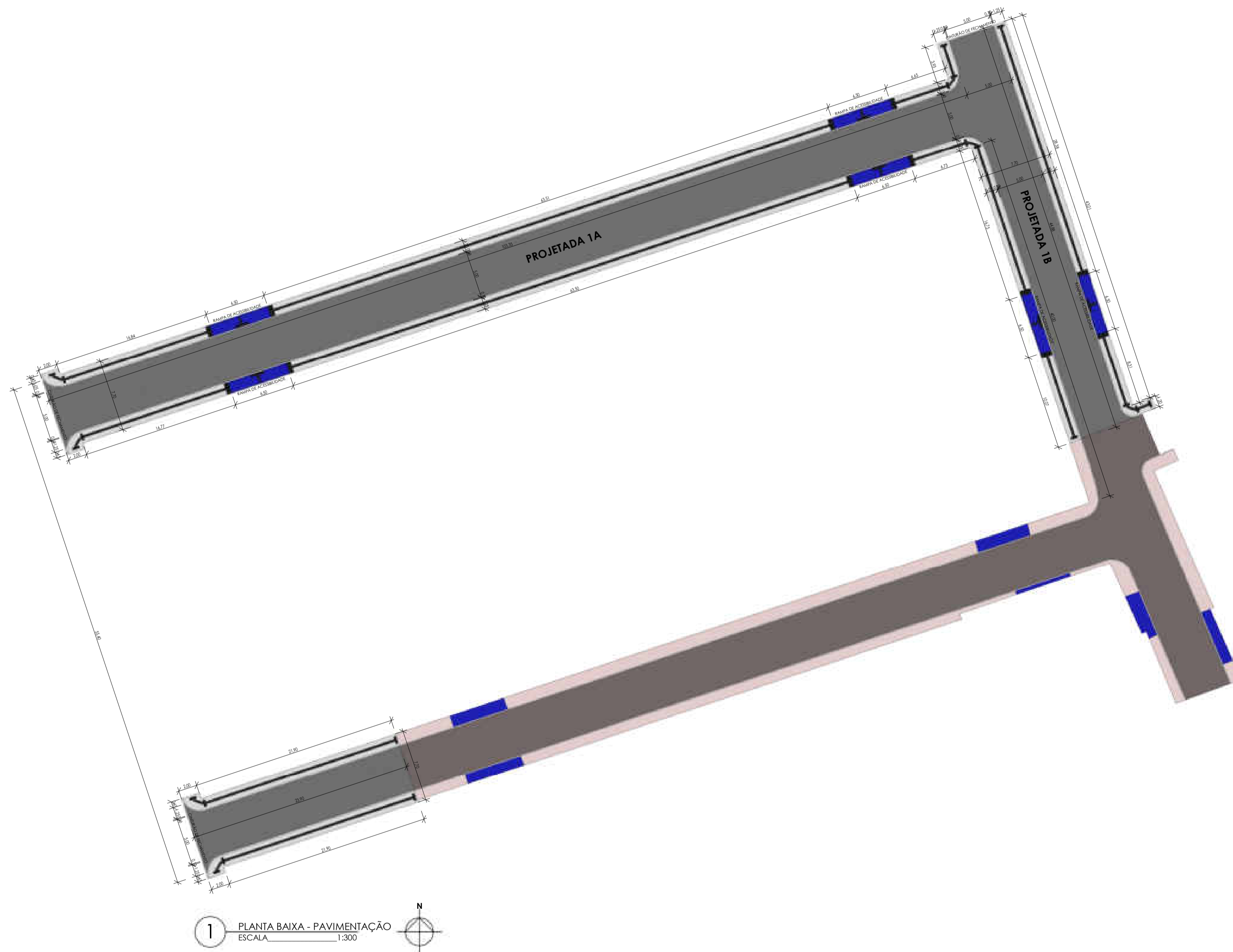

**LEGENDA**

- CALÇADA A SER FEITA
- CALÇADA CONCLUÍDA
- CALÇADA FUTURA
- PAVIMENTAÇÃO A SER FEITA
- PAVIMENTAÇÃO CONCLUÍDA
- PAVIMENTAÇÃO FUTURA
- ÁREA DAS UNIDADES HABITACIONAIS
- ÁREA DE POSSÍVEL EXTENSÃO DAS UNIDADES HABITACIONAIS
- ÁREA DE ELEMENTOS SANITÁRIOS
- SENTIDO - ÁREAS PLANAS

1 PLANTA BAIXA - PAVIMENTAÇÃO  
ESCALA 1:300

EXTENSÃO LINEAR: 172,13 M  
ÁREA CONSTRUÍDA: 3.613,60, M<sup>2</sup>

**NOTAS**

MEDIDAS DADAS EM METROS.  
COTA DE NÍVEL EM METROS.  
COTA DE NÍVEL DA COTA.  
O NÍVEL DO CORTA-GRANDE DEBEM A SER CALIBRADO.  
ÁREAS DE SÓLA CALIP. AL TERREJO. CONSULTAR O ENGENHEIRO  
PROFESSOR AUTORIZADO RESPONSÁVEL.



COORDENADAS GEOGRÁFICAS: 06°46'03.50"S 35°01'17.00"W



MAPA DO ESTADO DA PARAÍBA

DIMENSÕES		
LOCAL	ÁREA	FASE
CALÇADA PARA PASSEIO	368,14 m <sup>2</sup>	A SER FEITA
CALÇADA PARA PASSEIO	195,57 m <sup>2</sup>	CONCLUÍDA
PAVIMENTAÇÃO	863,36 m <sup>2</sup>	A SER FEITA
PAVIMENTAÇÃO	562,96 m <sup>2</sup>	CONCLUÍDA
RAMPA DE ACESSIBILIDADE	46,80 m <sup>2</sup>	A SER FEITA
ÁREA CONSTRUÍDA TOTAL DA UH	1.266,30 m <sup>2</sup>	A SER FEITA
POSSÍVEL EXTENSÃO DA UH	469,00 m <sup>2</sup>	A SER FEITA
ELEMENTOS SANITÁRIOS	600,00 m <sup>2</sup>	A SER FEITA
PISO TÁTIL DIRECIONAL	1.148 und	A SER FEITA
PISO TÁTIL ALERTA	216 und	A SER FEITA
EXTENSÃO DA PAVIMENTAÇÃO	172,13 m	-

**ASSINATURAS**

**STONY FERREIRA DE ALCÂNTARA FILHO**  
Assinado de forma digital por STONY FERREIRA DE ALCÂNTARA FILHO  
Dados: 2025.11.12 13:54:57 -03'00'  
STONY FERREIRA DE ALCÂNTARA FILHO  
ENGENHEIRO CIVIL - CREA/PB: 1618253964

**ELLYS SONIA OLIVEIRA GOMES DA SILVA:04460060418**  
Assinado de forma digital por ELLYS SONIA OLIVEIRA GOMES DA SILVA:04460060418  
Dados: 2025.11.10 15:27:47 -03'00'  
PREFEITURA MUNICIPAL DE MARCAÇÃO  
PREFEITA ELLYS SÔNIA OLIVEIRA GOMES DA SILVA

**HISTÓRICO DE MODIFICAÇÕES**

VERSÃO	DATA	RESUMO DAS PRINCIPAIS ALTERAÇÕES DESDE A VERSÃO ANTERIOR
01	30/10/2025	PROJETO EXECUTIVO

**ENGESF SOLUÇÕES**  
CNPJ: 48.983.537/0001-45  
E-MAIL: ENGESF.CON5@GMAIL.COM

RESP. TÉCNICO: **STONY FERREIRA DE ALCÂNTARA FILHO**  
ENGENHEIRO CIVIL - CREA/PB: 1618253964

OBRA: **CONSTRUÇÃO DE UNIDADES HABITACIONAIS PARA ATENDIMENTO DE FAMÍLIAS EM SITUAÇÃO DE VULNERABILIDADE SOCIAL - FNHIS-SUB 50 - PROPOSTA 040275/2025**  
PROPRIETÁRIO: **PREFEITURA MUNICIPAL DE MARCAÇÃO - PARAÍBA**

ENDEREÇO DA OBRA: **CENTRO, S/N, CEP: 58294-000, MARCAÇÃO, PARAÍBA, BRASIL**

ASSUNTO: **PLANTA BAIXA - PAVIMENTAÇÃO - FNHIS SUB-50**

ESCALA: **INDICADAS** PROJETO: **TIAGO L. SILVA** TIPO DA EDIFICAÇÃO: **UNIDADES HABITACIONAIS**

**07 /18**

**ARQUITETURA**

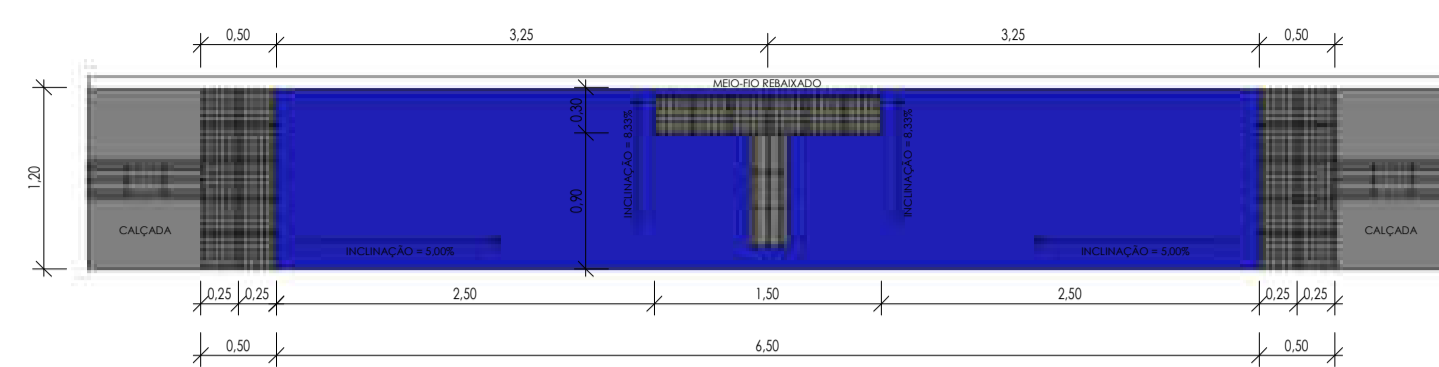

1 DETALHE - RAMPA DE ACESSIBILIDADE  
ESCALA 1:50

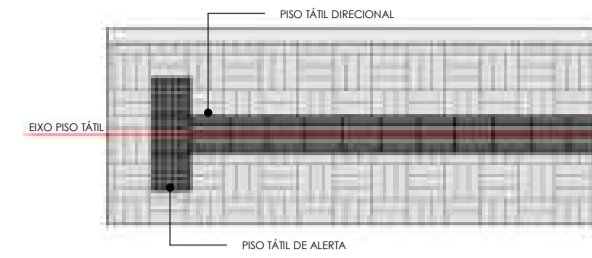

2 DETALHE - INÍCIO/FIM PISO TÁTIL  
ESCALA 1:50



3 DETALHE - ENCONTRO PISO TÁTIL COM RAMPA  
ESCALA 1:50

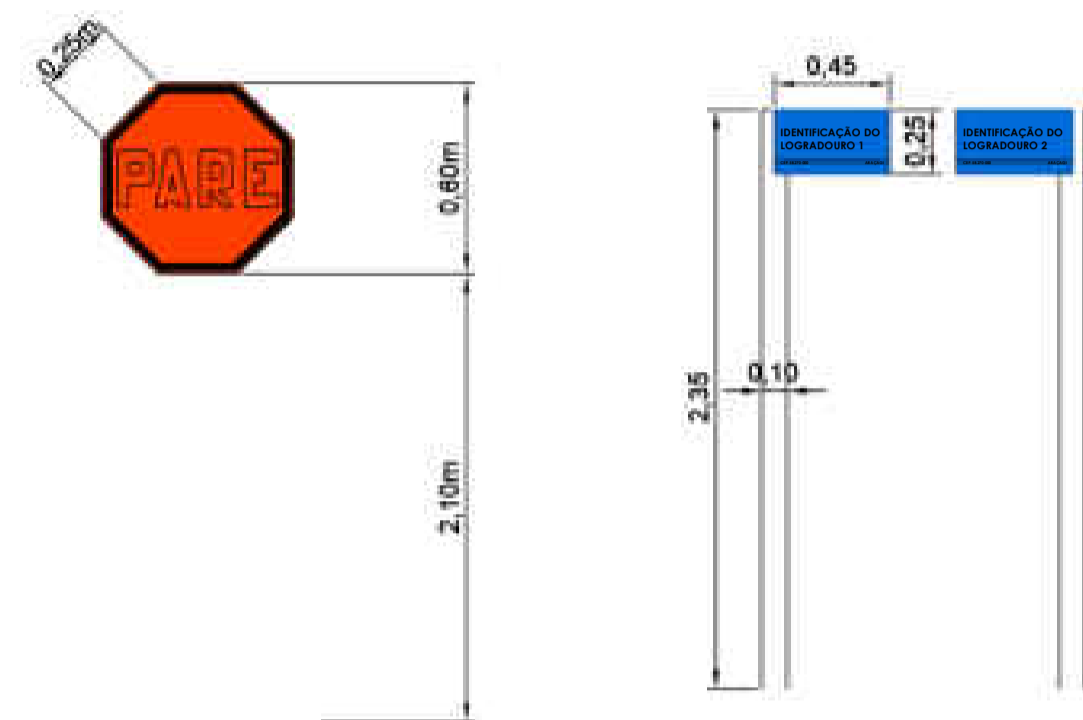

**SINALIZAÇÃO TIPO "PARADA OBRIGATORIA"**  
 - DEVERÁ SER COLOCADA NO MÁXIMO A 10,0 METROS DO BORDO DA VIA TRANSVERSAL;  
 - LOCALIZADA DO LADO DIREITO DA VIA;  
 - A VISUALIZAÇÃO DA PLACA DEVERÁ ESTAR VOLTADA PARA DENTRO DA VIA EM QUESTÃO.

4 DETALHES - SINALIZAÇÃO  
ESCALA SEM ESCALA

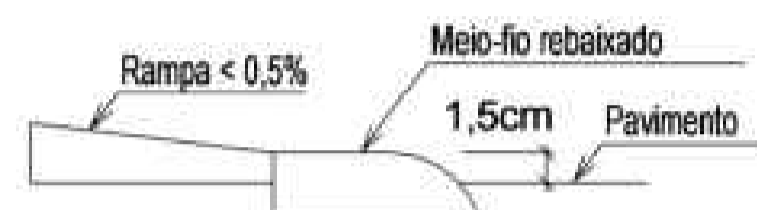

5 DETALHES - MEIO FIO  
ESCALA SEM ESCALA

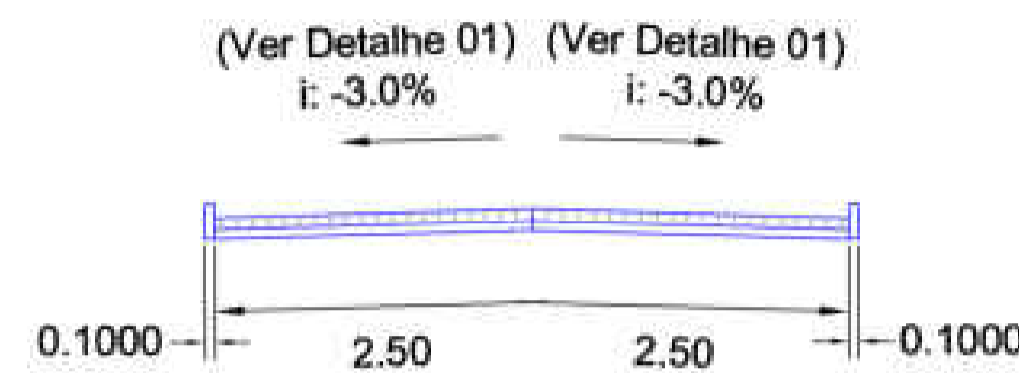

6 DETALHES - SEÇÃO TRANSVERSAL TIPO  
ESCALA SEM ESCALA

LEGENDA

- CAÇADA A SER FEITA
- CAÇADA CONCLUÍDA
- CAÇADA FUTURA
- PAVIMENTAÇÃO A SER FEITA
- PAVIMENTAÇÃO CONCLUÍDA
- PAVIMENTAÇÃO FUTURA
- ÁREA DAS UNIDADES HABITACIONAIS
- ÁREA DE PASSO, EXTENSÃO DAS UNIDADES HABITACIONAIS
- ÁREA DE ELEMENTOS SANITÁRIOS
- SENTIDO - ÁREAS PLANAS

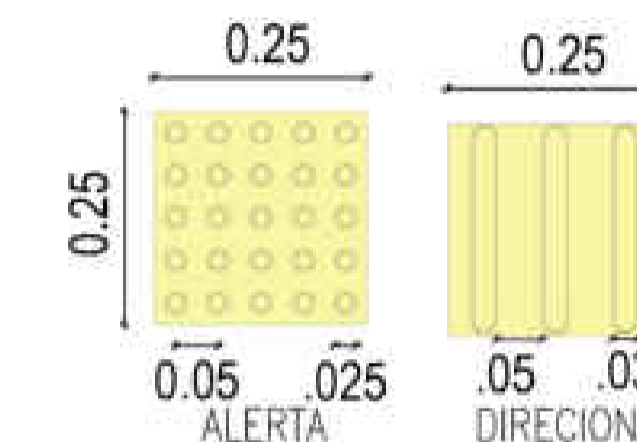

7 DETALHE - PISO TÁTIL E DIRECIONAL  
ESCALA SEM ESCALA

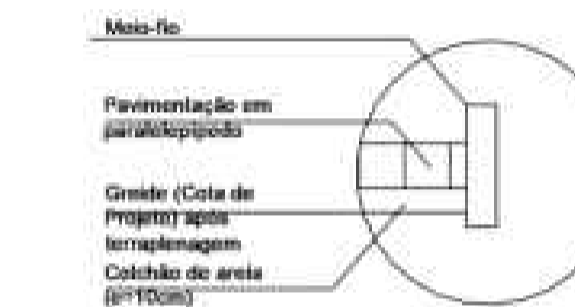

8 DETALHES - 01  
ESCALA SEM ESCALA

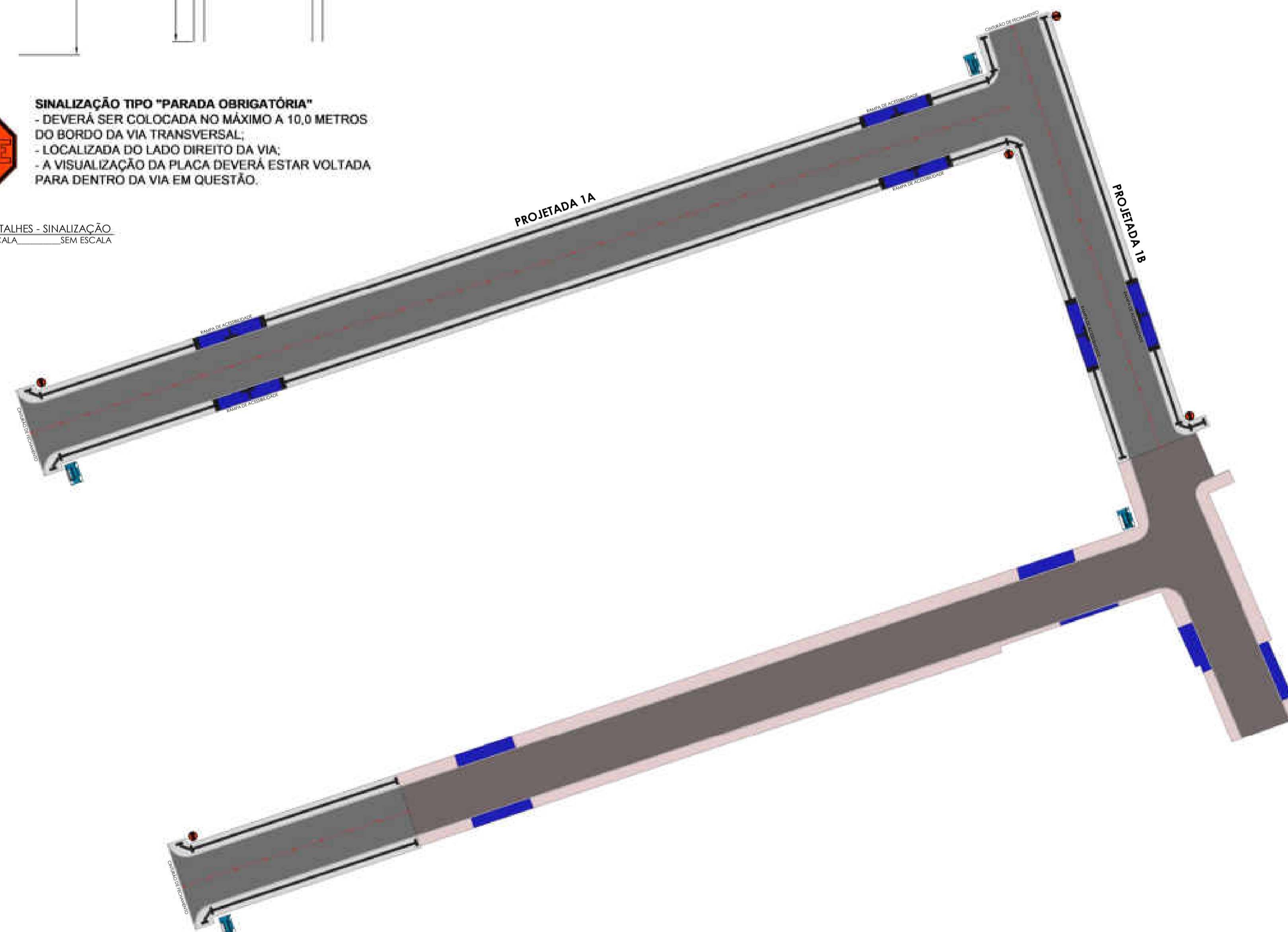

7 PLANTA BAIXA - SINALIZAÇÃO  
ESCALA 1:300

EXTENSÃO LINEAR: 172,13 M  
ÁREA CONSTRUÍDA: 3.613,60, M<sup>2</sup>

NOTAS

VERSÕES DADAS EM METROS;  
 COTA DE NÍVEL DO TERRENO;  
 COTA DE NÍVEL DA CALDEIRA;  
 COTA DE NÍVEL DO PISO TÁTIL;  
 COTA DE NÍVEL DO PISO DE PAVIMENTAÇÃO;  
 COTA DE NÍVEL DO PISO DE CIMENTAÇÃO;  
 COTA DE NÍVEL DO PISO DE CONCRETO;  
 COTA DE NÍVEL DO PISO DE ARGAMASSA;  
 COTA DE NÍVEL DO PISO DE ALVENARIA;  
 COTA DE NÍVEL DO PISO DE TUBO DE DRENAÇÃO;  
 COTA DE NÍVEL DO PISO DE TUBO DE VENTILAÇÃO;  
 COTA DE NÍVEL DO PISO DE TUBO DE SANEAMENTO;  
 COTA DE NÍVEL DO PISO DE TUBO DE GÁS;  
 COTA DE NÍVEL DO PISO DE TUBO DE ÁGUA FRIA;  
 COTA DE NÍVEL DO PISO DE TUBO DE ÁGUA QUENTE;  
 COTA DE NÍVEL DO PISO DE TUBO DE VAPOR;  
 COTA DE NÍVEL DO PISO DE TUBO DE VENTILADOR;  
 COTA DE NÍVEL DO PISO DE TUBO DE EXAUSTÃO;  
 COTA DE NÍVEL DO PISO DE TUBO DE SUCÇÃO;  
 COTA DE NÍVEL DO PISO DE TUBO DE LIXAÇÃO;  
 COTA DE NÍVEL DO PISO DE TUBO DE FIBRA;  
 COTA DE NÍVEL DO PISO DE TUBO DE CIMENTO;  
 COTA DE NÍVEL DO PISO DE TUBO DE PLÁSTICO;  
 COTA DE NÍVEL DO PISO DE TUBO DE METAL;  
 COTA DE NÍVEL DO PISO DE TUBO DE CERA;  
 COTA DE NÍVEL DO PISO DE TUBO DE VIDRO;  
 COTA DE NÍVEL DO PISO DE TUBO DE CORTA-FOGO;  
 COTA DE NÍVEL DO PISO DE TUBO DE ISOLAMENTO;  
 COTA DE NÍVEL DO PISO DE TUBO DE PROTEÇÃO;  
 COTA DE NÍVEL DO PISO DE TUBO DE REFORÇO;  
 COTA DE NÍVEL DO PISO DE TUBO DE REVESTIMENTO;  
 COTA DE NÍVEL DO PISO DE TUBO DE ACABAMENTO;



MAPA DO ESTADO DA PARAÍBA

DIMENSÕES		
LOCAL	ÁREA	FASE
CAÇADA PARA PASSEIO	368,14 m <sup>2</sup>	A SER FEITA
CAÇADA PARA PASSEIO	195,57 m <sup>2</sup>	CONCLUÍDA
PAVIMENTAÇÃO	863,36 m <sup>2</sup>	A SER FEITA
PAVIMENTAÇÃO	562,96 m <sup>2</sup>	CONCLUÍDA
RAMPA DE ACESSIBILIDADE	46,80 m <sup>2</sup>	A SER FEITA
ÁREA CONSTRUÍDA TOTAL DA UH	1.266,30 m <sup>2</sup>	A SER FEITA
POSSÍVEL EXTENSÃO DA UH	469,00 m <sup>2</sup>	A SER FEITA
ELEMENTOS SANITÁRIOS	600,00 m <sup>2</sup>	A SER FEITA
PISO TÁTIL DIRECIONAL	1.148 und	A SER FEITA
PISO TÁTIL ALERTA	216 und	A SER FEITA
EXTENSÃO DA PAVIMENTAÇÃO	172,13 m	-

ASSINATURAS

STONY FERREIRA DE ALCÂNTARA FILHO  
 Assinado de forma digital por STONY FERREIRA DE ALCÂNTARA FILHO  
 Dados: 2025.11.12 13:55:24 -03'00'

STONY FERREIRA DE ALCÂNTARA FILHO  
 ENGENHEIRO CIVIL - CREA/PB: 1618253964

ELLYS SONIA OLIVEIRA GOMES DA SILVA:04460060418  
 Assinado de forma digital por ELLYS SONIA OLIVEIRA GOMES DA SILVA:04460060418  
 Dados: 2025.11.10 15:26:16 -03'00'

PREFEITURA MUNICIPAL DE MARCAÇÃO  
 PREFEITA ELLYS SÔNIA OLIVEIRA GOMES DA SILVA

HISTÓRICO DE MODIFICAÇÕES

VERSÃO	DATA	RESUMO DAS PRINCIPAIS ALTERAÇÕES DESDE A VERSÃO ANTERIOR
01	30/10/2025	PROJETO EXECUTIVO

ENGSF SOLUÇÕES  
 CNPJ: 48.983.537/0001-45  
 E-MAIL: ENGSF.CON5@GMAIL.COM

RESP. TÉCNICO: STONY FERREIRA DE ALCÂNTARA FILHO  
 ENGENHEIRO CIVIL - CREA/PB: 1618253964

OBRA: CONSTRUÇÃO DE UNIDADES HABITACIONAIS PARA ATENDIMENTO DE FAMÍLIAS EM SITUAÇÃO DE VULNERABILIDADE SOCIAL - FNHIS-SUB 50 - PROPOSTA 040275/2025  
 PROPRIETÁRIO: PREFEITURA MUNICIPAL DE MARCAÇÃO - PARAÍBA

ENDEREÇO DA OBRA: CENTRO, S/N, CEP: 58294-000, MARCAÇÃO, PARAÍBA, BRASIL

ASSUNTO: PLANTA BAIXA - SINALIZAÇÃO - FNHIS SUB-50  
 PRANCHAS: 08 / 18

ESCALA: INDICADAS  
 PROJETISTA: TIAGO L. SILVA  
 TIPO DA EDIFICAÇÃO: UNIDADES HABITACIONAIS

ARQUITETURA

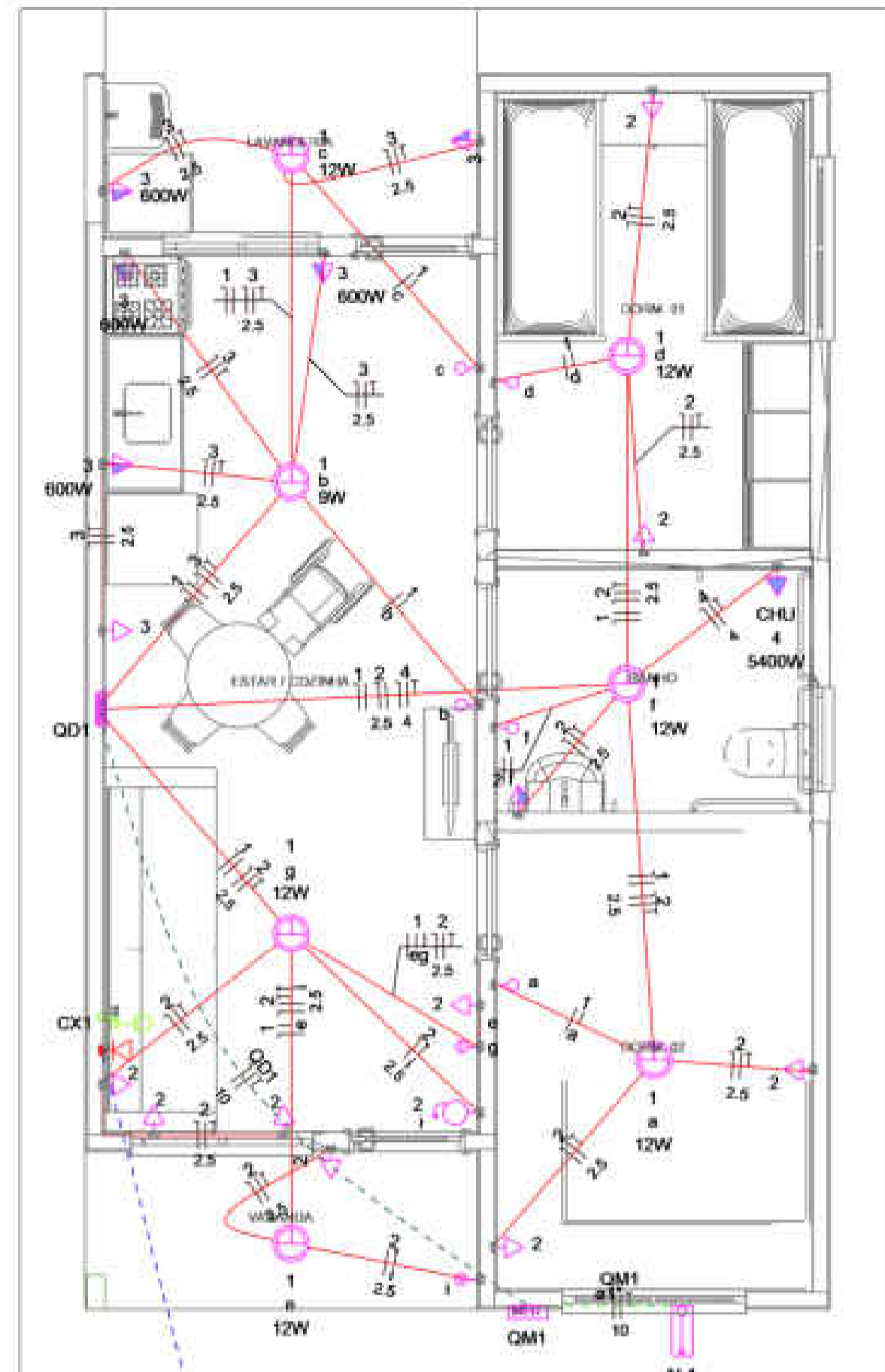

1 PLANTA BAIXA - PROJETO ELÉTRICO  
ESCALA 1:50

Quadro de Cargas (AL1)

Circuito	Descrição	Esquema	Método de inst.	Tensão (V)	Pot. total (VA)	Pot. total (W)	Fases	Pot. - R (W)	Pot. - S (W)	Pot. - T (W)	FCT	FCA	In' (A)	Ip (A)	Seção (mm2)	Ic (A)	Icc (kA)	Disj (A)	dV parc (%)	dV total (%)	Status
QM1		F+N+T	B1	220 V	10716	10281	R	10281	0	0	1,00	1,00	47,3	47,3	10	75,0	3	63	0,19	0,19	OK
TOTAL					10716	10281	R	10281	0	0											

Quadro de Cargas (QM1)

Circuito	Descrição	Esquema	Método de inst.	Tensão (V)	Pot. total (VA)	Pot. total (W)	Fases	Pot. - R (W)	Pot. - S (W)	Pot. - T (W)	FCT	FCA	In' (A)	Ip (A)	Seção (mm2)	Ic (A)	Icc (kA)	Disj (A)	dV parc (%)	dV total (%)	Status	
QD1		F+N+T	B1	220 V	10716	10281	R	10281	0	0	1,00	1,00	47,3	47,3	10	57,0	3	50	0,63	0,63	OK	
TOTAL					10716	10281	R	10281	0	0												

Quadro de Cargas (QD1)

Circuito	Descrição	Esquema	Método de inst.	Tensão (V)	Iluminação (W)	Tomadas (W)	Pot. total (VA)	Pot. total (W)	Fases	Pot. - R (W)	Pot. - S (W)	Pot. - T (W)	FCT	FCA	In' (A)	Ip (A)	Seção (mm2)	Ic (A)	Icc (kA)	Disj (A)	dV parc (%)	dV total (%)	Status
1	Iluminação	F+N	B1	220 V	116	81	116	81	R	81	0	0	1,00	1,00	0,2	0,5	1,5	17,5	3	10	0,02	0,04	OK
2	Tomadas de Uso Geral	F+N+T	B1	220 V	0	1111	1111	1000	R	1000	0	0	1,00	1,00	2,5	5,1	2,5	24,0	3	10	0,12	0,94	OK
3	Tomadas Coz e Lav	F+N+T	B1	220 V	0	2688	2688	2600	R	2600	0	0	1,00	1,00	13,1	13,1	2,5	24,0	3	16	0,42	1,24	OK
4	Chuveiro Elétrico	F+N+T	B1	220 V	0	5400	5400	5400	R	5400	0	0	1,00	1,00	24,5	24,5	4	32,0	3	25	0,73	1,56	OK
5	Reserva	F+N+T	B1	220 V	0	600	600	600	R	600	0	0	1,00	1,00	2,7	2,7	1,5	17,5	3	10	0,00	0,00	OK
6	Reserva	F+N+T	B1	220 V	0	600	600	600	R	600	0	0	1,00	1,00	2,7	2,7	1,5	17,5	3	10	0,00	0,00	OK
TOTAL					116	1111	10716	10281	R	10281	0	0	1,00	1,00	2,7	2,7	1,5	17,5	3	10	0,00	0,00	OK

Quadro de Demanda (AL1)

Tipo de carga	Potência instalada (kVA)	Fator de demanda (%)	Demanda (kVA)
Iluminação e TUG's (Casas e apartamentos)	1,23	75,00	0,92
Uso Específico	9,49	100,00	9,49
TOTAL			10,41

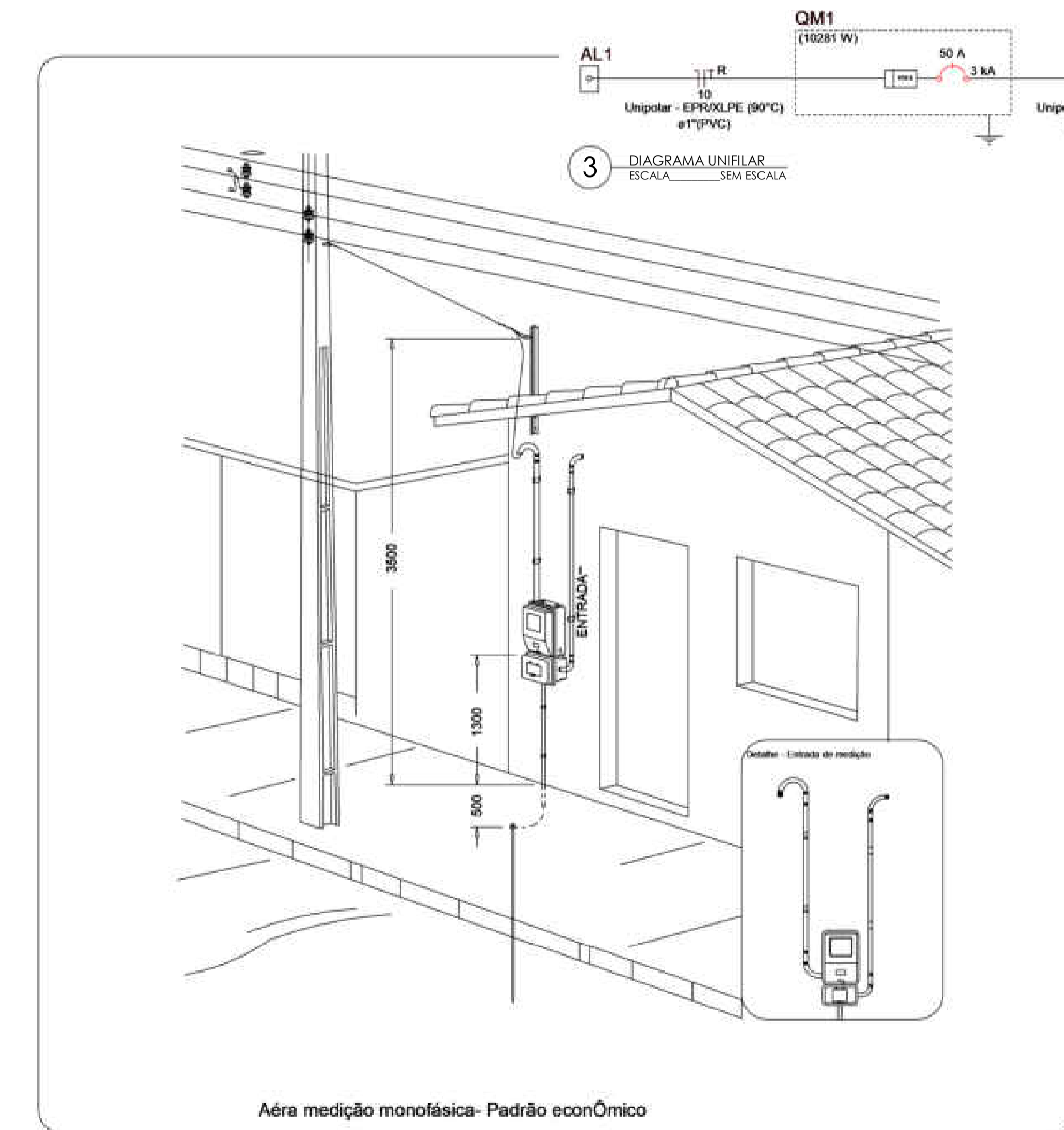

2 DETALHE - MEDIÇÃO MONOFÁSICA  
ESCALA SEM ESCALA

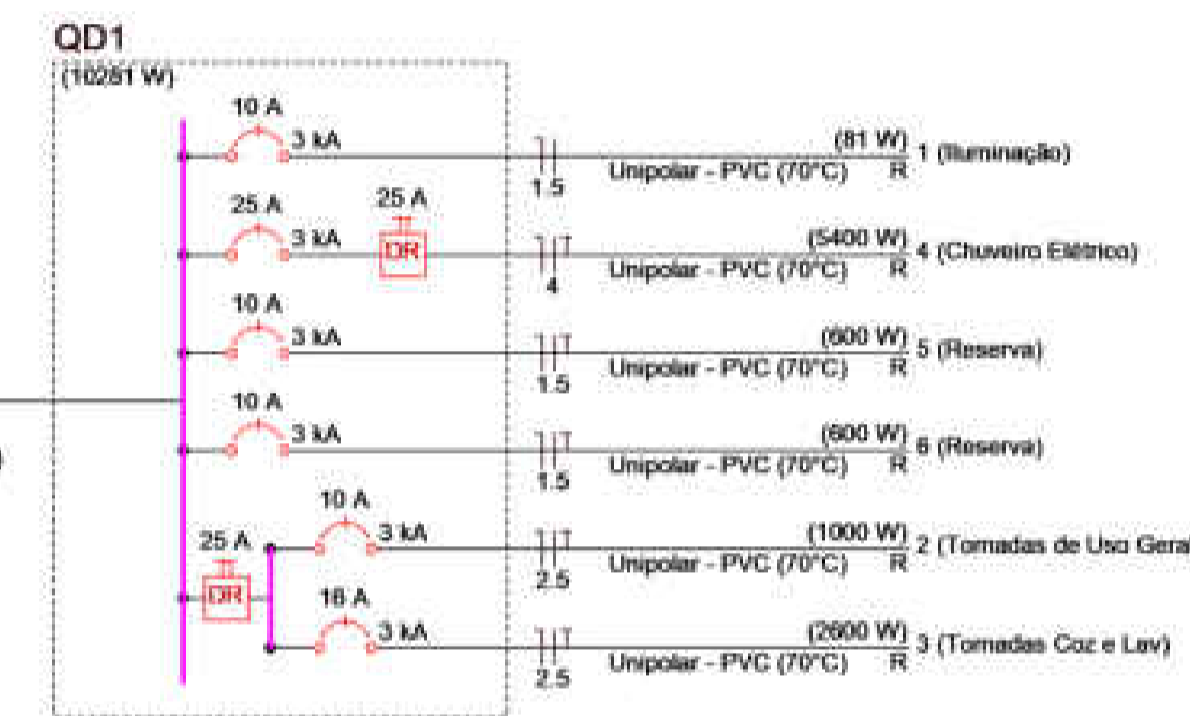

Legenda

Caixa 2x4" de embutir
Caixa de passagem
Entrada de serviço
Espera para rede lógica a 0,30m do piso
Interruptor simples 1 tecla - 1,10m do piso
Interruptor simples 2 teclas - 1,10m do piso
Lâmpada Led 12W A60
Lâmpada Led 9W A60
Ponto de TV a 0,30m do piso
Pulsador de campainha 1 tecla - 1,10m do piso
Quadro de distribuição
Quadro de medição
Timbre
Tomada alta a 2,20m do piso
Tomada baixa a 0,30m do piso
Tomada média a 1,10m do piso

Legenda de condutos

Elétrica	Direta
	Teto
	Alta
	Baixa
	Piso
Lógica	Piso
TV Cabo	Direta



ASSINATURAS

Assinado de forma digital por STONY FERREIRA DE ALCÂNTARA FILHO  
 STONY FERREIRA DE ALCÂNTARA FILHO  
 Dados: 2025.11.12 13:57:07 -03'00'

Assinado de forma digital por ELLYS SONIA OLIVEIRA GOMES DA SILVA  
 ELLYS SONIA OLIVEIRA GOMES DA SILVA  
 Dados: 2025.11.10 15:33:24 -03'00'

PREFEITURA MUNICIPAL DE MARCAÇÃO  
 PREFEITA ELLYS SÔNIA OLIVEIRA GOMES DA SILVA

HISTÓRICO DE MODIFICAÇÕES

VERSÃO	DATA	RESUMO DAS PRINCIPAIS ALTERAÇÕES DESDE A VERSÃO ANTERIOR
01	30/10/2025	PROJETO EXECUTIVO

ENGSF SOLUÇÕES  
 CNPJ: 48.983.537/0001-45  
 E-MAIL: ENGSF.CON.S@GMAIL.COM

RESP. TÉCNICO: STONY FERREIRA DE ALCÂNTARA FILHO  
 ENGENHEIRO CIVIL - CREA/PB: 1618253964

OBRA: CONSTRUÇÃO DE UNIDADES HABITACIONAIS PARA ATENDIMENTO DE FAMÍLIAS EM SITUAÇÃO DE VULNERABILIDADE SOCIAL - FNHIS-SUB 50 - PORTARIA 040275/2025  
 PROPRIETÁRIO: PREFEITURA MUNICIPAL DE MARCAÇÃO - PARAÍBA

ENDEREÇO DA OBRA: CENTRO, S/N, CEP: 58294-000, MARCAÇÃO, PARAÍBA, BRASIL

ASSUNTO: PLANTA BAIXA - PROJETO ELÉTRICO UNIDADE HABITACIONAL - FNHIS SUB-50  
 PRANCHAS: 12 / 18

ESCALA: INDICADAS  
 PROJETA: TIAGO L. SILVA  
 TIPO DA EDIFICAÇÃO: UNIDADES HABITACIONAIS



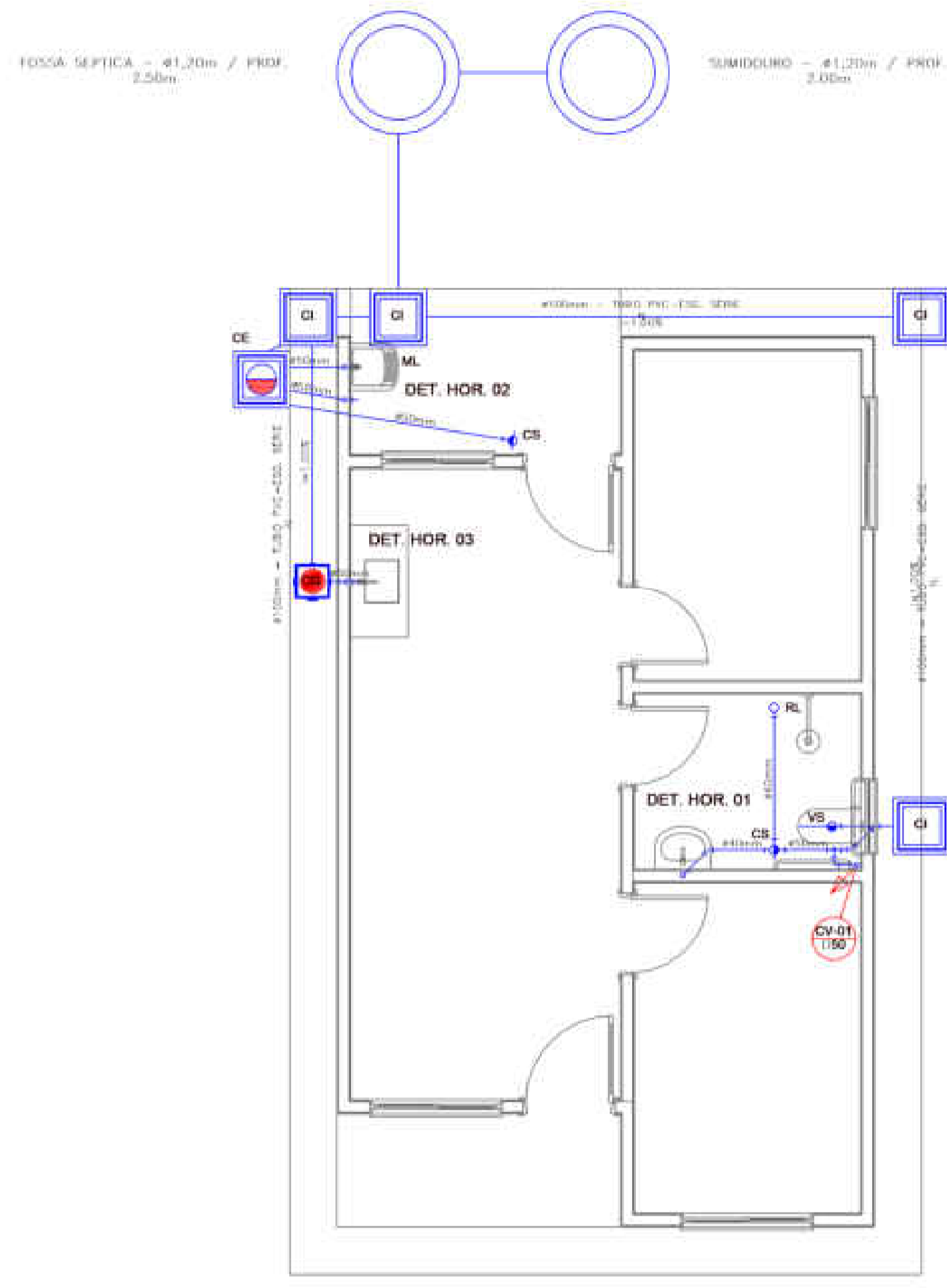

1 PLANTA BAIXA - PROJETO SANITÁRIO  
ESCALA 1:50

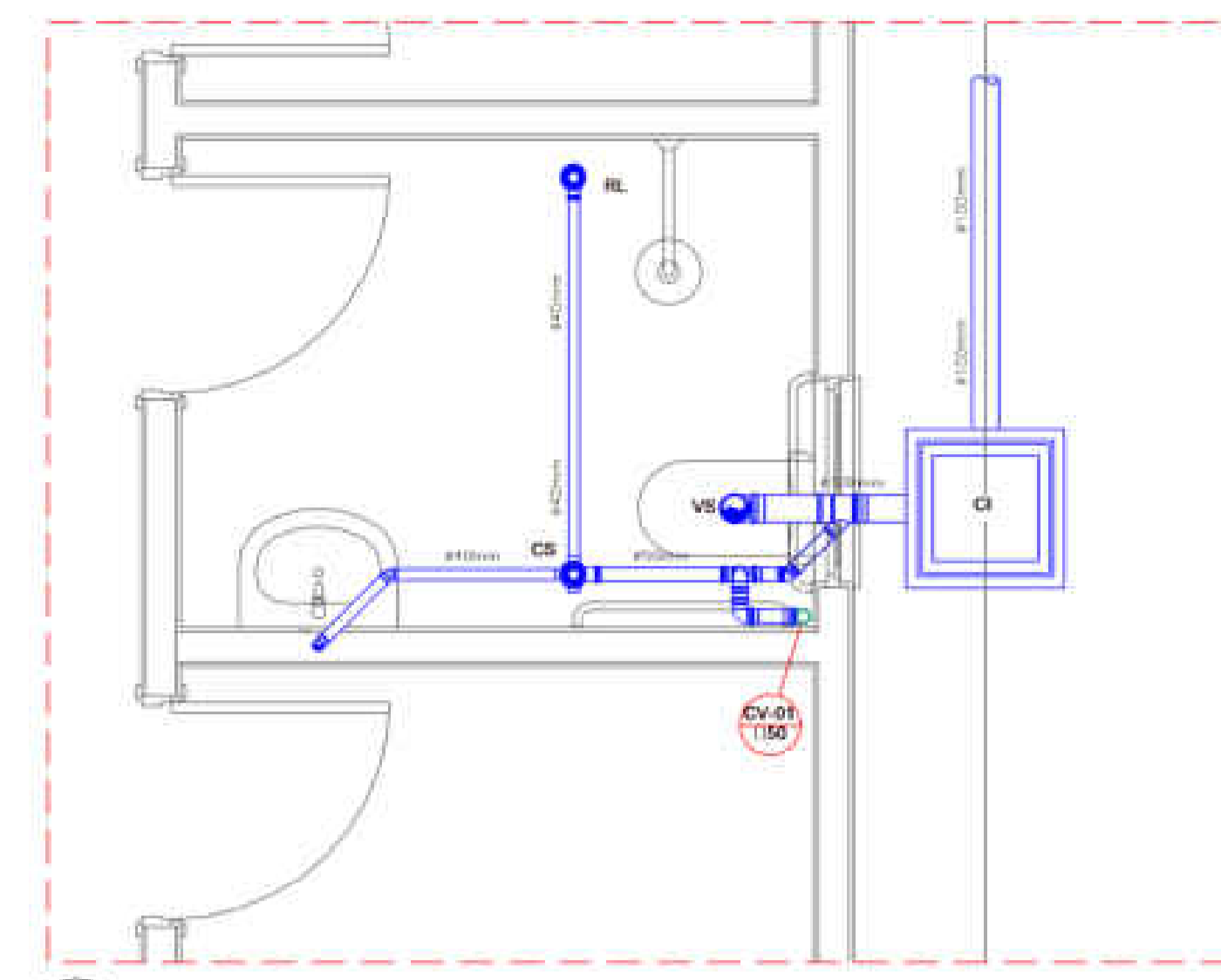

2 DETALHE HORIZONTAL - 01  
ESCALA 1:25

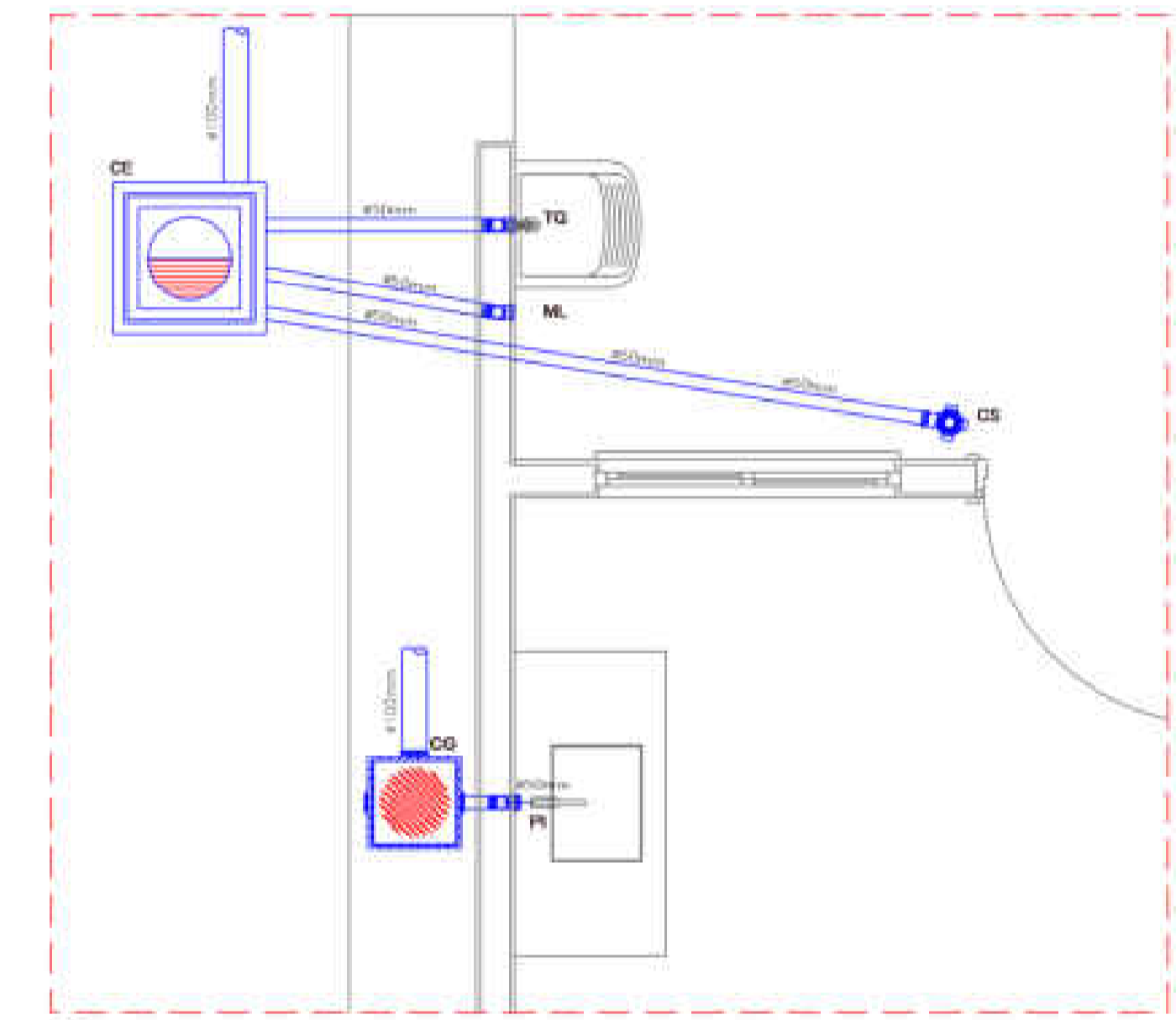

3 DETALHE HORIZONTAL - 02 E 03  
ESCALA 1:25

5 DETALHE - CAIXA DE INSPEÇÃO  
ESCALA 1:25

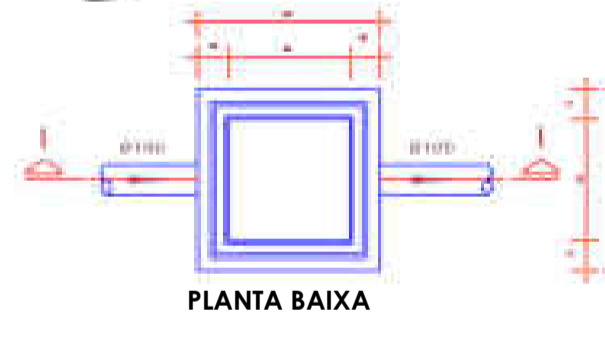

6 DETALHE - CAIXA DE GORDURA  
ESCALA 1:25

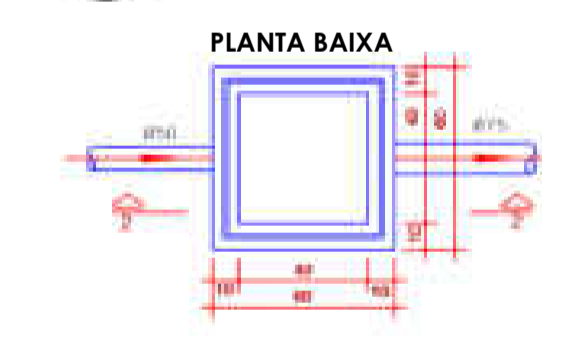

7 DETALHE - CAIXA DE ESPUMA  
ESCALA 1:25

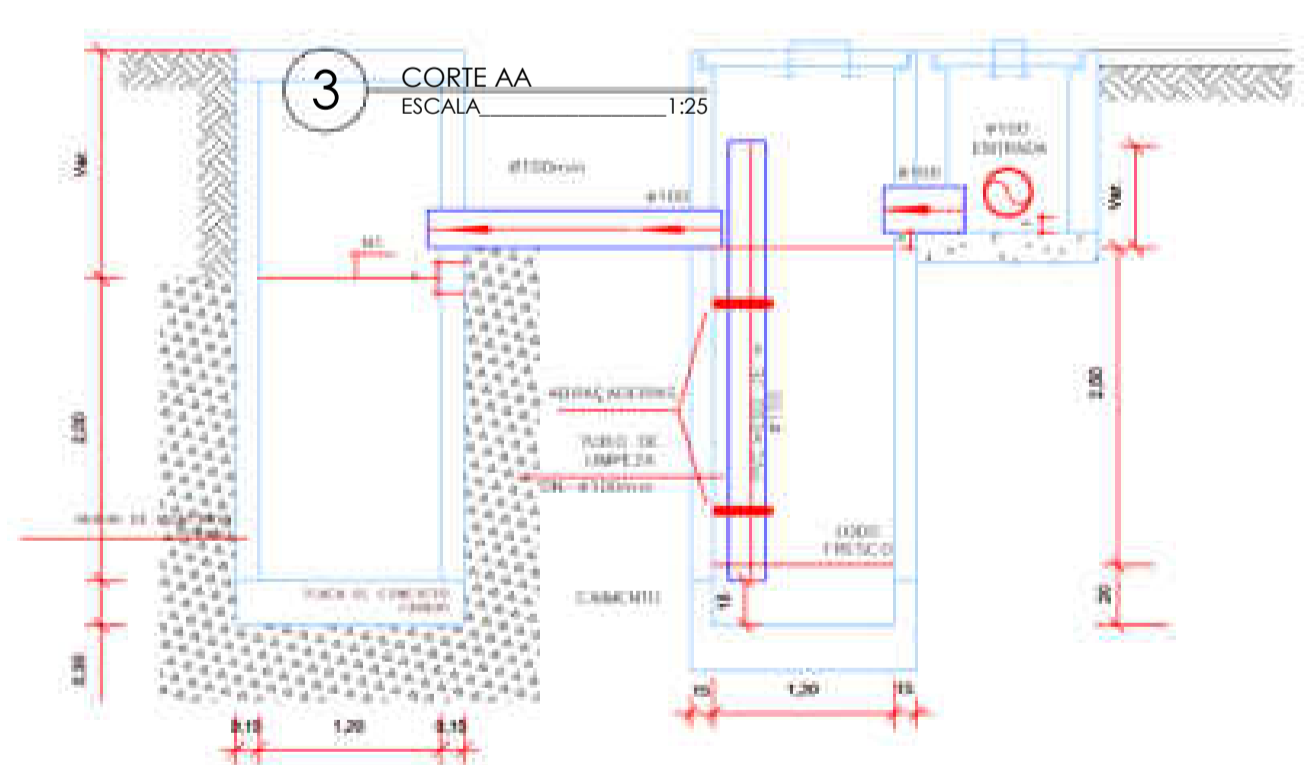
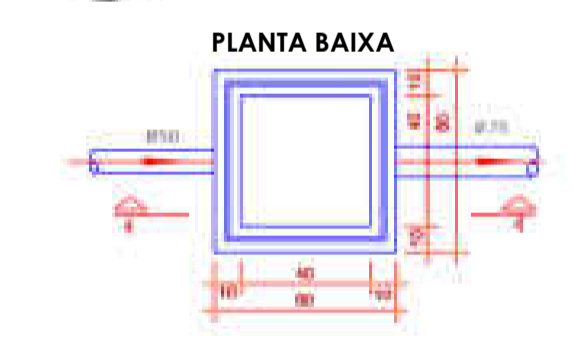

4 CORTE AA - FOSSA SÉPTICA E SUMIDOURO  
ESCALA 1:50

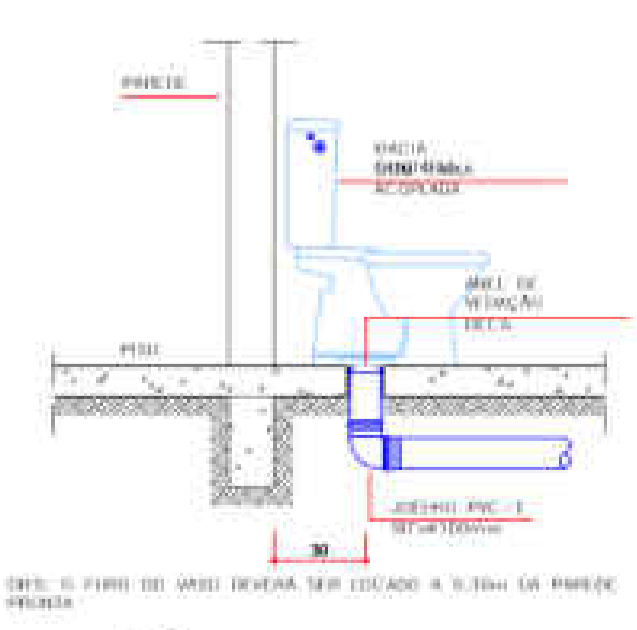

8 DETALHE - VASO SANITÁRIO  
ESCALA 1:25

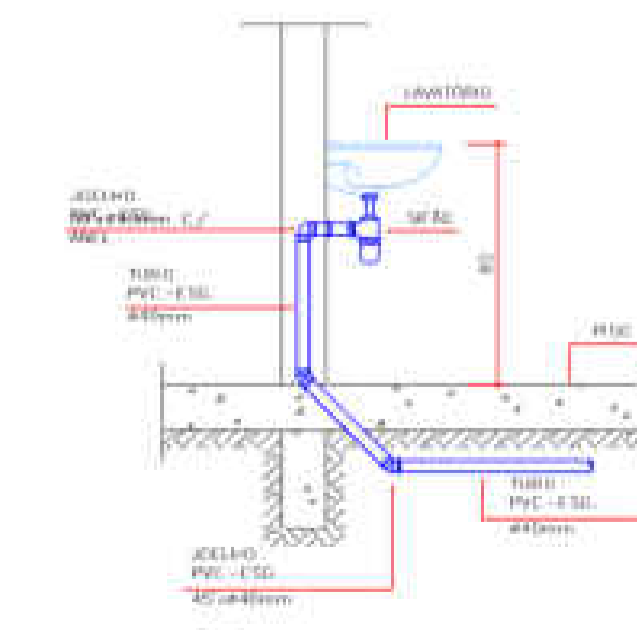

9 DETALHE - LAVATÓRIO  
ESCALA 1:25

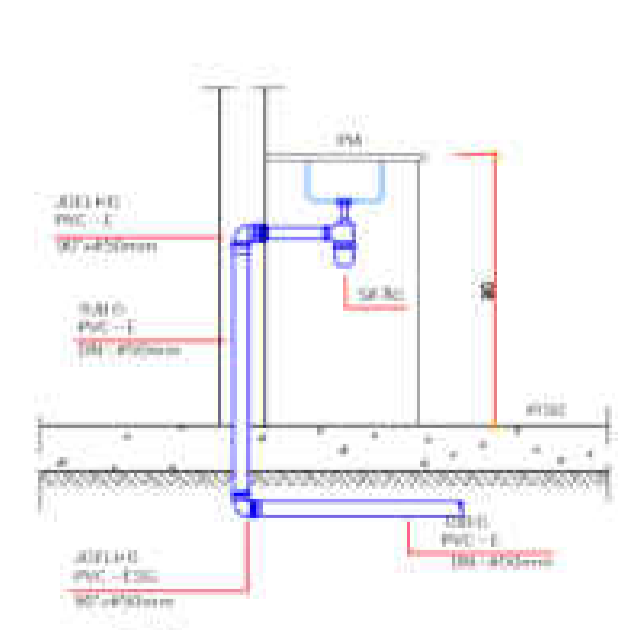

10 DETALHE - PIA  
ESCALA 1:25

NOTAS

- Quanto à inclinação:
- A inclinação mínima para a rede de esgoto e águas pluviais será conforme indicada abaixo:

Dímetro	Esgoto	Águas Pluviais
40	2,0%	-
50	2,0%	1,00%
100	2,0%	1,00%
150	-	-

- CAIXAS E RAJOS:
- As caixas de inspeção, gordura, e águas pluviais deverão ser abastecidas conforme detalhe em projeto modulare.
- Todas as materiais deverão ser fabricados por empresas com certificação INMETRO e com os materiais também certificados de acordo com as especificações em projeto e deverão ser fabricados no Brasil.
- As notas indicam o sentido do fluxo no
- Todos os diâmetros estão em milímetros exceto
- Todos os materiais de fabricação e altura estão em
- Todos os vasos sanitários estão instalados a 300mm da parede frontal para o caso das mesmas, conforme
- Todas as tubulações deverão ser montadas com junta elástica nos pontos acima do superior a 50mm, as tubulações inferiores deverão ser soldadas com solda apropriada e solda elétrica nos pontos de conexão de com
- Não é permitido em hipótese alguma, a uso de dispositivos para evitar o bloqueio de drenagem em curvas, tais como: curvas de 90°, curvas de 45°, etc. conforme
- Todos os materiais deverão ser fabricados por empresas com certificação INMETRO.
- No projeto de cobertura (ventilação dos vasos) de esgoto deverão existir aberturas com cristais plásticos atípicos.
- Todos os vasos que a tubulação de PVC 150x100 deverá ser instalados com aberturas atípicas.
- A ventilação da caixa sanitária deverá ser feita com um tubo de ventilação, conforme indicado no projeto.
- INSTRUÇÕES DE MONTAGEM:
- JUNTAS SOLDADAS:
- A - Limpar com estopa limpa a parte a solda e serem unidas.
- B - Introduzir a anel de borracha no alinhamento (virado) apropriado existente na caixa.
- C - Limpar a parte e a caixa com uma estopa limpa embebida em solução limpa. Aplicar adesivo tipo no tubo e na caixa.
- D - Se serem unidas procedendo a montagem finalizada.
- JUNTA ELÁSTICA COM ANEL DE BORRACHA:
- A - Limpar com estopa limpa a parte a solda e serem unidas.
- B - Introduzir a anel de borracha no alinhamento (virado) apropriado existente na caixa.
- C - Marcar a profundidade da bolca no ponto de solda. Esta marcação servirá como referência para se controlar a penetração da parte no interior da bolca.
- D - Aplicar pasta lubrificante na parte visível do anel (já instalado na bolca). Repetir essa mesma operação para o outro lado. Não utilizar graxa lubrificantes.
- E - Proceder a montagem introduzindo a parte no tubo até o fundo da bolca tendo como referência a marcação para profundidade feita no tubo. Não utilizar graxa lubrificantes.

LEGENDA

- CI Caixa de Inspeção - 400x400x100
- CG Caixa de Gordura - 400x400x100
- CE Caixa de Espuma - 400x400x100
- RL Rolo Sifonado 100x100x50mm
- RS Rolo Sifonado 100x100x50mm
- RH Rolo Sifonado (tipo abocaxi) 100x100mm
- CS Caixa Sifonada 100x100x50mm
- CAP Caixa de Água Pluvial
- AP Caixa de Água Pluvial
- CV Caixa de Ventilação
- DN - Ø Diâmetro Nominal de Peça
- i Inclinação
- M Muro
- T.N. Terreno Natural
- S Sentido do Fluxo
- B Bico de Escoamento
- P Prumada que Sobre
- D Prumada que Desce
- N Nomenclatura da Caixa
- N Numeração de Caixa
- Ø Diâmetro da Tubulação
- Nível da Caixa inferior das Tubulações
- Canalização de Esgoto - PVC Esp - Série N
- Canalização de Ventilação - PVC Esp - Série N
- Canalização de Água Pluvial - PVC Água Pluvial - Série N



COORDENADAS GEOGRÁFICAS: 06°46'03.50"S 35°01'17.00"W



MAPA DO ESTADO DA PARAÍBA

ASSINATURAS

STONY FERREIRA DE ALCÂNTARA FILHO  
Assinado de forma digital por STONY FERREIRA DE ALCÂNTARA FILHO  
Dados: 2025.11.12 13:58:33 -03'00'

STONY FERREIRA DE ALCÂNTARA FILHO  
ENGENHEIRO CIVIL - CREA/PB: 1618253964

ELLYS SONIA OLIVEIRA GOMES DA SILVA:04460060418  
Assinado de forma digital por ELLYS SONIA OLIVEIRA GOMES DA SILVA:04460060418  
Dados: 2025.11.10 15:35:02 -03'00'

PREFEITURA MUNICIPAL DE MARCAÇÃO  
PREFEITA ELLYS SÔNIA OLIVEIRA GOMES DA SILVA

HISTÓRICO DE MODIFICAÇÕES

VERSÃO	DATA	RESUMO DAS PRINCIPAIS ALTERAÇÕES DESDE A VERSÃO ANTERIOR
01	30/10/2025	PROJETO EXECUTIVO

ENGSF SOLUÇÕES  
CNPJ: 48.983.537/0001-45  
E-MAIL: ENGSF.CON.S@GMAIL.COM

RESP. TÉCNICO: STONY FERREIRA DE ALCÂNTARA FILHO  
ENGENHEIRO CIVIL - CREA/PB: 1618253964

OBRA: CONSTRUÇÃO DE UNIDADES HABITACIONAIS PARA ATENDIMENTO DE FAMÍLIAS EM SITUAÇÃO DE VULNERABILIDADE SOCIAL - FNHIS-SUB 50 - PORTARIA 040275/2025

PROPRIETÁRIO: PREFEITURA MUNICIPAL DE MARCAÇÃO - PARAÍBA

ENDEREÇO DA OBRA: CENTRO, S/N, CEP: 58294-000, MARCAÇÃO, PARAÍBA, BRASIL

ASSUNTO: PLANTA BAIXA - PROJETO SANITÁRIO UNIDADE HABITACIONAL - FNHIS SUB-50

PRANCHAS: 15 / 18

ESCALA: INDICADAS

PROJETISTA: TIAGO L. SILVA

TIPO DA EDIFICAÇÃO: UNIDADES HABITACIONAIS

SANITÁRIO

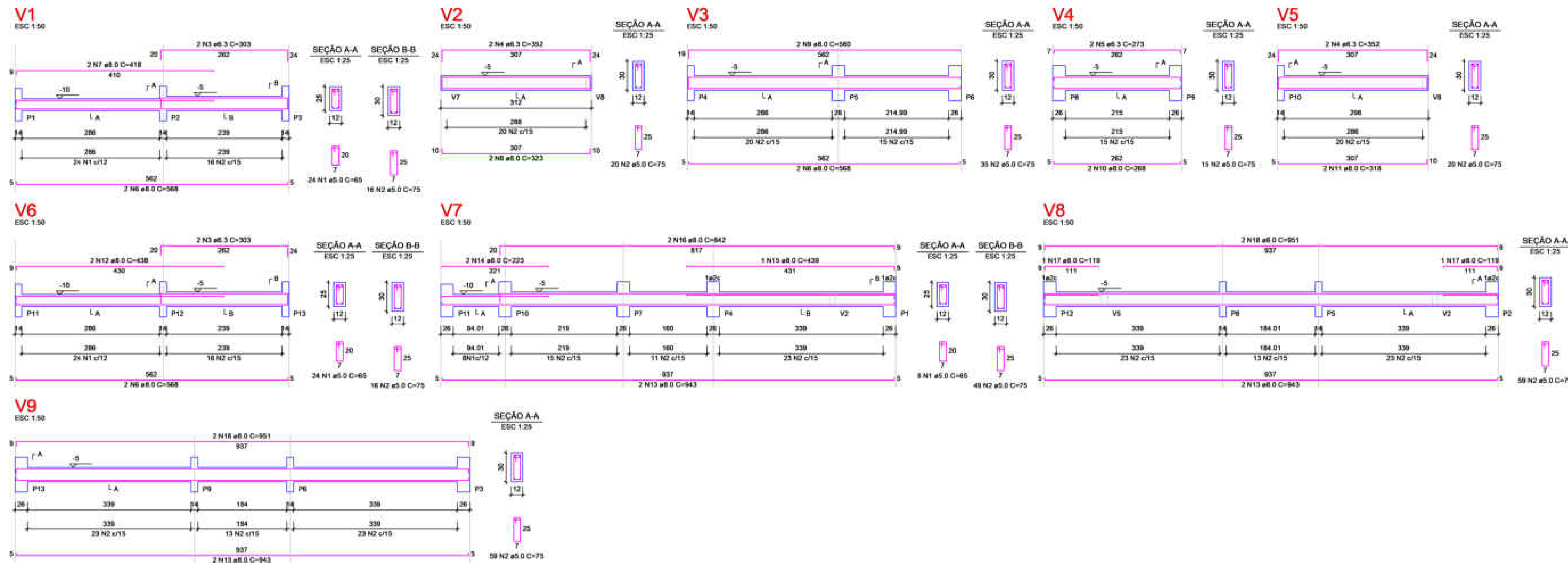

S1=S2=S3=S4=S5=S6=S7=S8=S9=S10=S11=S12=S13

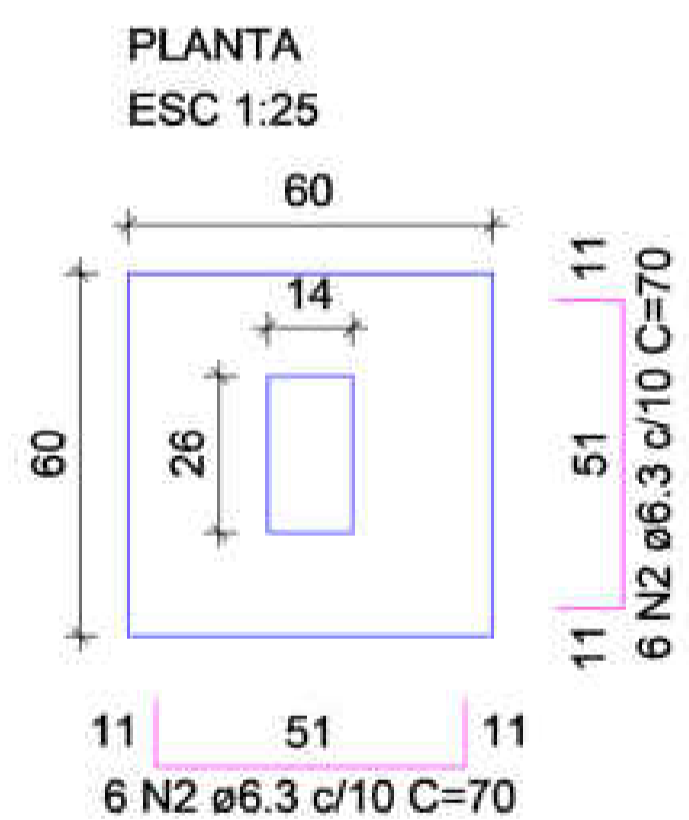

Solo com capacidade de suporte > 3.00 kgf/cm<sup>2</sup>  
Solo compactado sobre a sapata  
peso específico > 1800.00 kgf/m<sup>3</sup>

1 DETALHE - FUNDAÇÃO TIPO SAPATA  
ESCALA SEM ESCALA

P1=P2=P3=P4=P5=P6=P7=  
=P8=P9=P10=P11=P12=  
=P13

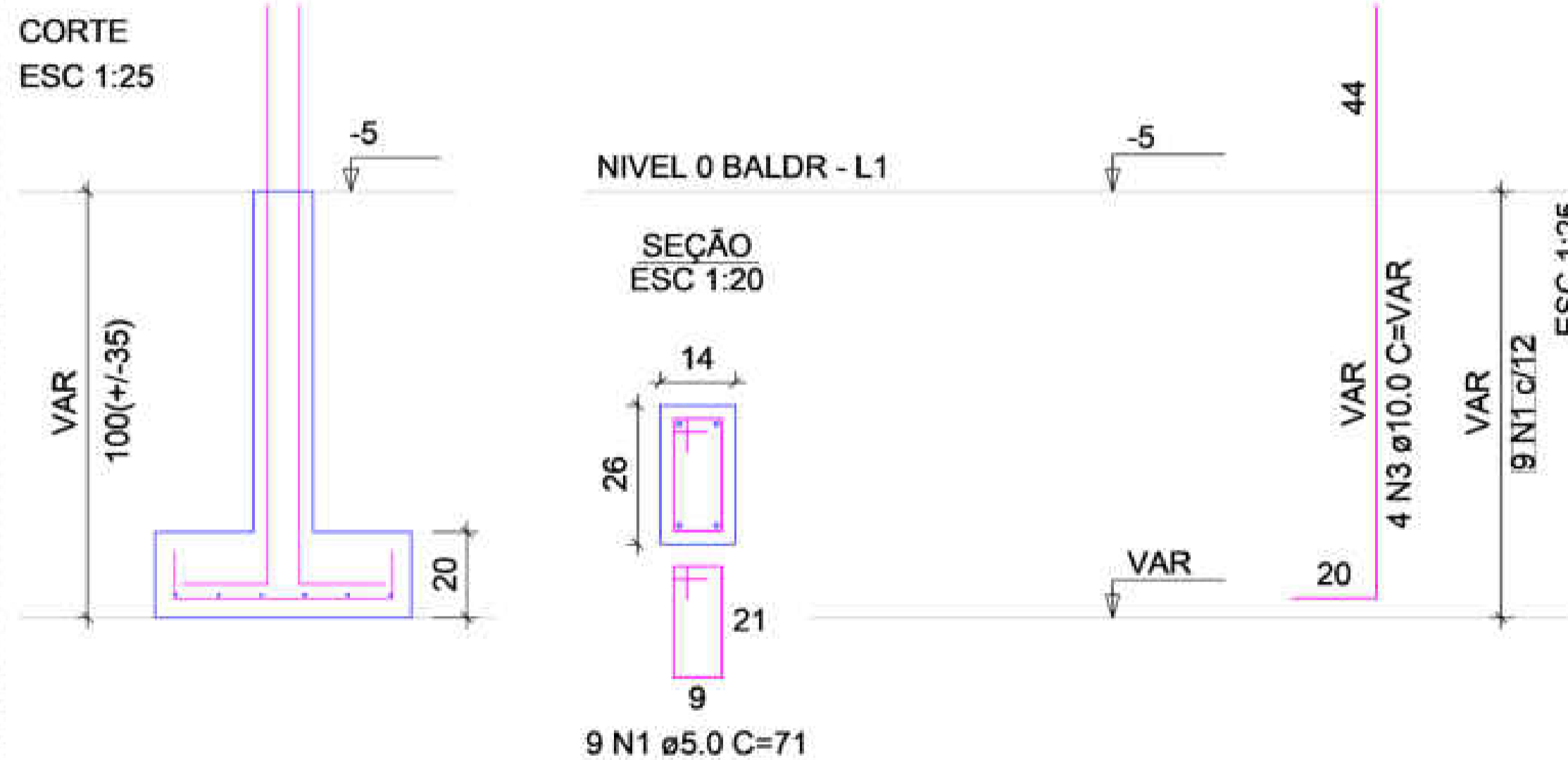

2 DETALHE - PILAR DE ARRANQUE  
ESCALA SEM ESCALA

RELAÇÃO DO AÇO - VIGAS NÍVEL 0 BALDRAME

AÇO	N	DIAM (mm)	QUANT	C.UNIT (cm)	C.TOTAL (cm)
CABO	1	5.0	56	69	3840
CABO	2	5.0	298	70	21470
CABO	3	6.3	4	303	1212
	4	6.3	4	350	1400
	5	8.0	2	273	546
	6	8.0	8	568	4544
	7	8.0	2	418	836
	8	8.0	2	323	646
	9	8.0	2	503	1006
	10	8.0	2	268	536
	11	8.0	2	318	636
	12	8.0	2	438	876
	13	8.0	6	343	2058
	14	8.0	2	323	646
	15	8.0	1	439	878
	16	8.0	2	442	884
	17	8.0	2	119	238
	18	8.0	4	391	1564

AÇO	DIAM (mm)	C.TOTAL (m)	PESO + 0% (kg)
CABO	5.0	21.7	7.7
CABO	8.0	203.7	80.4
CABO	8.0	253.2	96

AÇO	DIAM (mm)	C.TOTAL (m)	PESO + 0% (kg)
CABO	8.0	18.1	68.1
CABO	8.0	35	135

Volume de concreto (C-20 MPa) = 1.81 m<sup>3</sup>  
Área de forma = 38.26 m<sup>2</sup>

RELAÇÃO DO AÇO - BAPATAS E PILARES DE ARRANQUE - NÍVEL 0 BALDRAME

AÇO	N	DIAM (mm)	QUANT	C.UNIT (cm)	C.TOTAL (cm)
CABO	1	5.0	117	71	8307
CABO	2	6.3	136	70	9520
CABO	3	10.0	52	VAR	VAR

AÇO	DIAM (mm)	C.TOTAL (m)	PESO + 0% (kg)
CABO	6.3	109.2	26.7
CABO	10.0	82.2	30.7
CABO	9.0	85.1	12.8

AÇO	DIAM (mm)	C.TOTAL (m)	PESO + 0% (kg)
CABO	7.4	77.4	28.4
CABO	12.8	12.8	4.8

Volume de concreto (C-20 MPa) = 1.41 m<sup>3</sup>  
Área de forma = 16.64 m<sup>2</sup>

ATENÇÃO:  
Adotado Classe de Agressividade Ambiental I, conforme NBR 6118/2024, item 7.4.7.6. O responsável técnico deve verificar necessidade de ajustes conforme características locais da obra.

ATENÇÃO:  
Considerando que o segmento de arranque de pilar em contato com o solo é variável conforme cada local e características da obra, e de forma a atender a NBR 6118/2024 item 7.4.7.6 Tab. 7.2 topico "d" ( ) No trecho dos pilares em contato com o solo junto aos elementos de fundação, a armadura deve ter comprimento nominal  $\geq 45d$ mm, para aumento de durabilidade, recomenda-se executar a caixaria dos arranques na parte em contato com o solo com afastamento maior.

Exemplo: Se o pilar for 14x26, e adotado classe de agressividade ambiental I, cobertura 2,5cm, é recomendável fazer o trecho de caixaria em contato com o solo com 2,0cm a mais em cada face, ou seja, 18x30.

PLANTA DE SITUAÇÃO

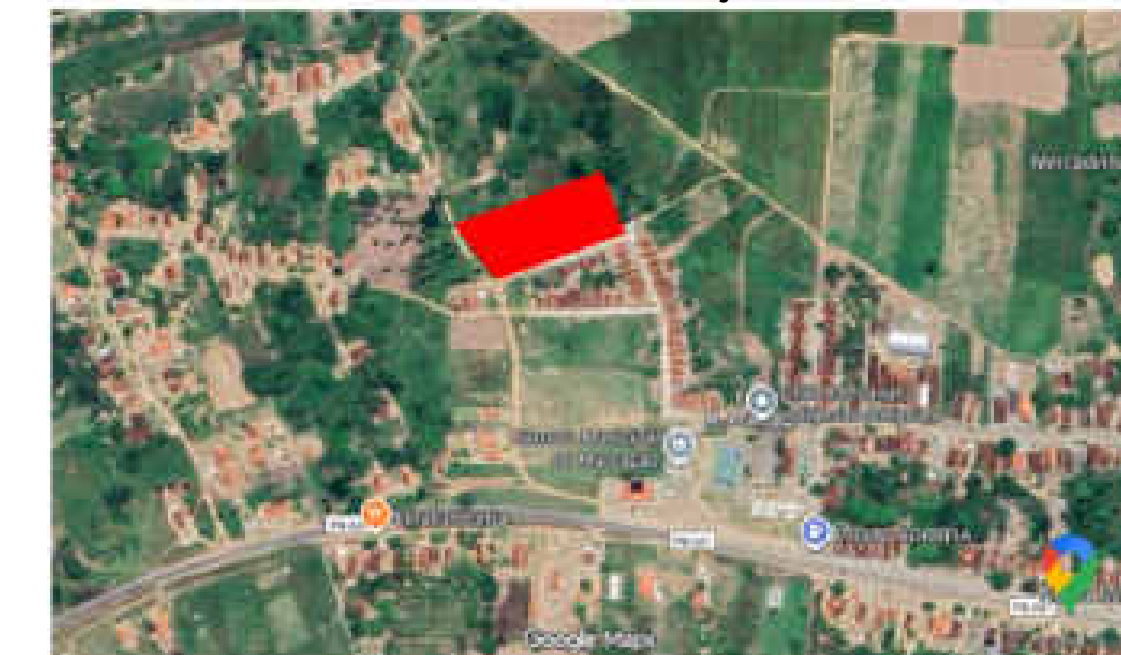

COORDENADAS GEOGRÁFICAS: 06°46'03.50"S 35°01'17.00"W

PLANTA DE LOCALIZAÇÃO



MAPA DO ESTADO DA PARAÍBA

ASSINATURAS

STONY FERREIRA DE ALCÂNTARA FILHO  
Assinado de forma digital por STONY FERREIRA DE ALCÂNTARA FILHO  
Dados: 2025.11.12 13:59:06 -03'00'

STONY FERREIRA DE ALCÂNTARA FILHO  
ENGENHEIRO CIVIL - CREA/PB: 1618253964

ELLYS SONIA OLIVEIRA GOMES DA SILVA  
Assinado de forma digital por ELLYS SONIA OLIVEIRA GOMES DA SILVA  
Dados: 2025.11.10 15:35:44 -03'00'

PREFEITURA MUNICIPAL DE MARCAÇÃO  
PREFEITA ELLYS SÔNIA OLIVEIRA GOMES DA SILVA

HISTÓRICO DE MODIFICAÇÕES

VERSÃO	DATA	RESUMO DAS PRINCIPAIS ALTERAÇÕES DESDE A VERSÃO ANTERIOR
01	30/10/2025	PROJETO EXECUTIVO

ENGENSOF ENGENSOF SOLUÇÕES  
CNPJ: 48.983.537/0001-45  
E-MAIL: ENGENSOF.CON@GMAIL.COM

RESP. TÉCNICO: STONY FERREIRA DE ALCÂNTARA FILHO  
ENGENHEIRO CIVIL - CREA/PB: 1618253964

OBRA: CONSTRUÇÃO DE UNIDADES HABITACIONAIS PARA ATENDIMENTO DE FAMILIAS EM SITUAÇÃO DE VULNERABILIDADE SOCIAL - FNNIS-SUB 50 - PORTARIA 040275/2025  
PROPRIETÁRIO: PREFEITURA MUNICIPAL DE MARCAÇÃO - PARAÍBA

ENDEREÇO DA OBRA: CENTRO, S/N, CEP: 58294-000, MARCAÇÃO, PARAÍBA, BRASIL

ASSUNTO: PLANTA BAIXA - PROJETO ESTRUTURAL UNIDADE HABITACIONAL - FNNIS SUB-50  
PRANCHAL: 16/18

ESCALA: INDICADAS  
PROJETISTA: TIAGO L. SILVA  
TIPO DA EDIFICAÇÃO: UNIDADES HABITACIONAIS

ESTRUTURAL

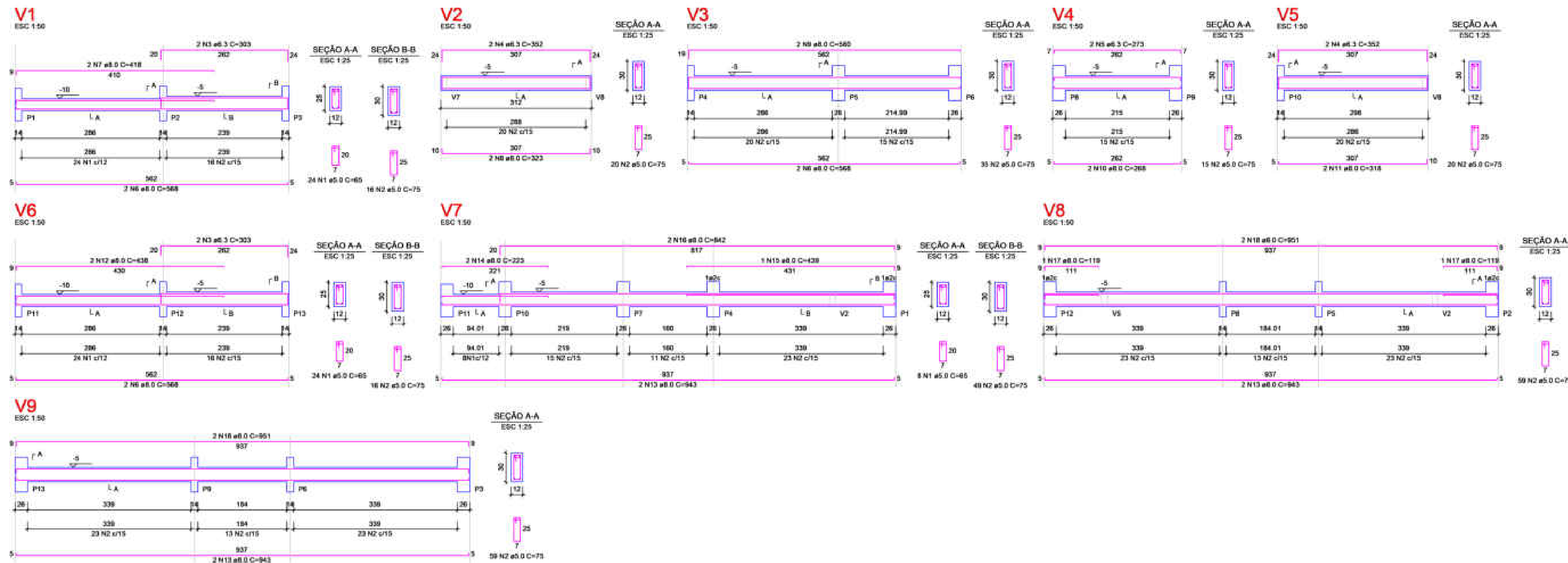

**S1=S2=S3=S4=S5=S6=S7=S8=S9=S10=S11=S12=S13**

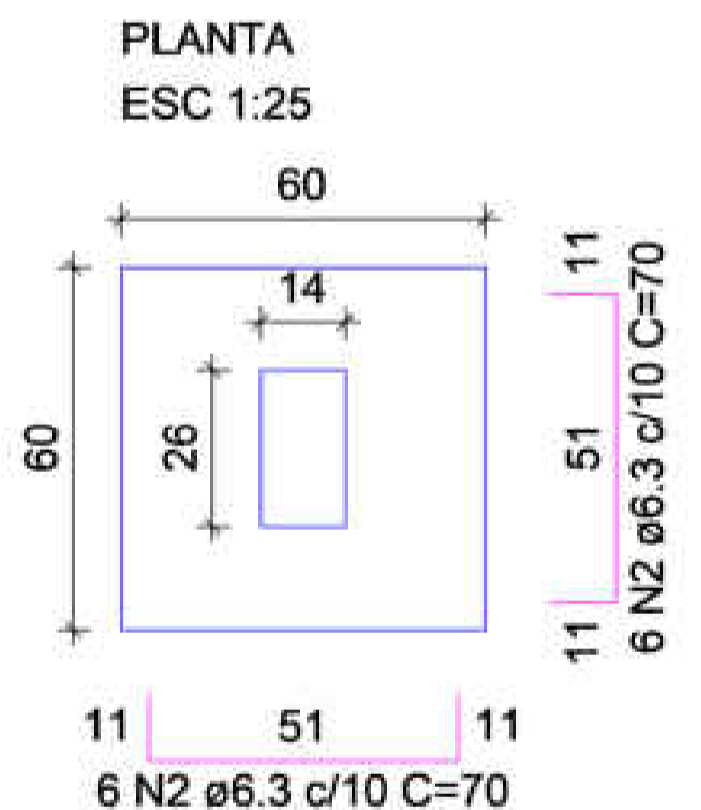

Solo com capacidade de suporte > 3.00 kgf/cm<sup>2</sup>  
Solo compactado sobre a sapata  
peso específico > 1800.00 kgf/m<sup>3</sup>

1 DETALHE - FUNDAÇÃO TIPO SAPATA  
ESCALA SEM ESCALA

**P1=P2=P3=P4=P5=P6=P7=  
=P8=P9=P10=P11=P12=  
=P13**

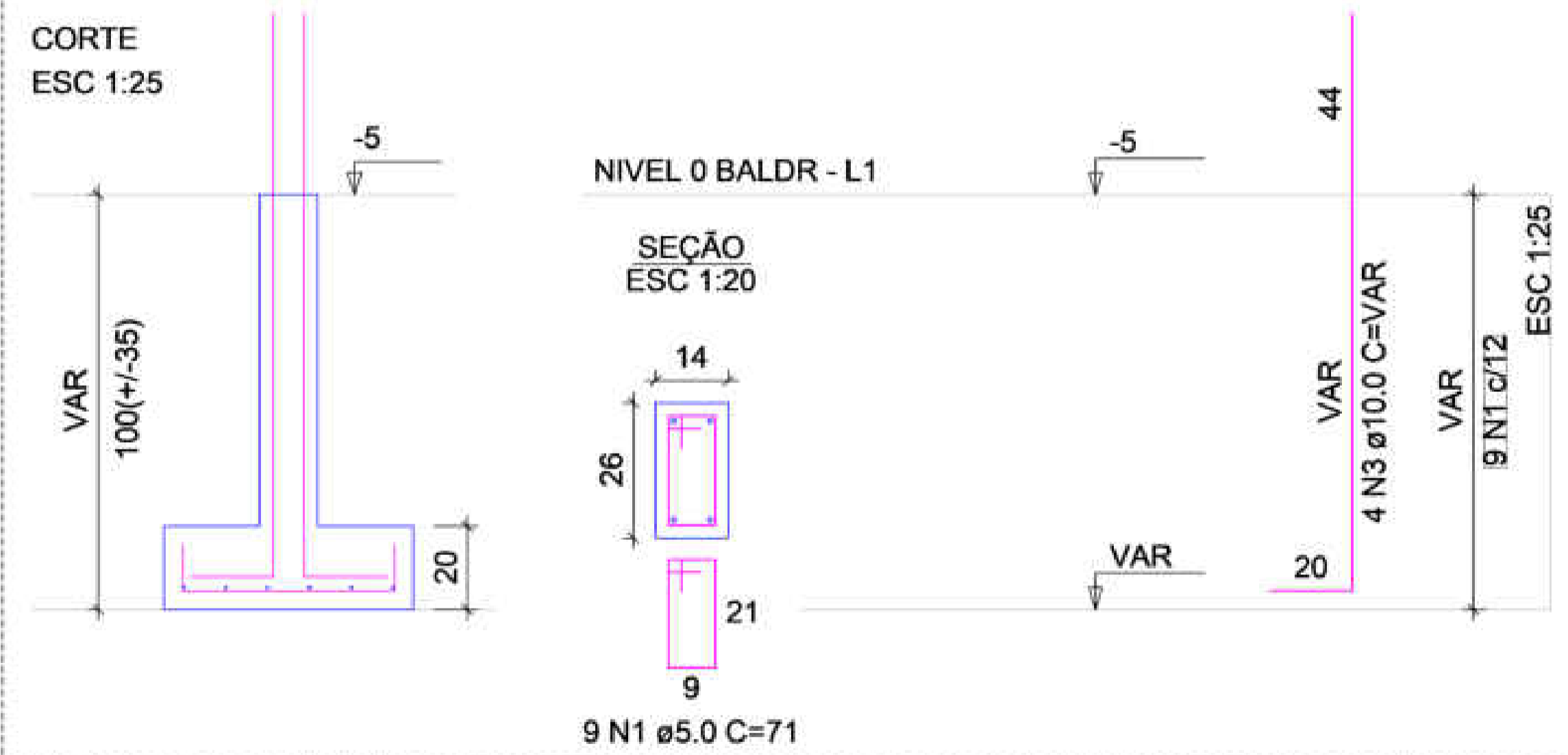

2 DETALHE - PILAR DE ARRANQUE  
ESCALA SEM ESCALA

RELAÇÃO DO AÇO - VIGAS NÍVEL 0 BALDRAME

AÇO	N	DIAM (mm)	QUANT	C.UNIT (cm)	C.TOTAL (cm)
V1	1	5.0	56	69	3640
V2	2	5.0	298	70	21670
V3	3	6.3	4	303	1212
V4	4	6.3	4	350	1400
V5	5	6.3	2	273	546
V6	6	8.0	8	568	3408
V7	7	8.0	2	418	836
V8	8	8.0	2	323	646
V9	9	8.0	2	503	1106
V10	10	8.0	2	268	536
V11	11	8.0	2	318	636
V12	12	8.0	2	438	876
V13	13	8.0	6	343	2058
V14	14	8.0	2	323	646
V15	15	8.0	1	439	878
V16	16	8.0	2	442	884
V17	17	8.0	2	119	238
V18	18	8.0	4	351	1404

RESUMO DO AÇO

AÇO	DIAM (mm)	C.TOTAL (m)	PESO + 0% (kg)
CASO	6.3	21.7	7.7
CASO	8.0	203.7	80.4
CASO	8.0	253.2	39
<b>PESO TOTAL (kg)</b>			<b>127.1</b>

Volume de concreto (C-20 MPa) = 1.81 m<sup>3</sup>  
Área de forma = 38.26 m<sup>2</sup>

RELAÇÃO DO AÇO - BAPATAS E PILARES DE ARRANQUE - NÍVEL 0 BALDRAME

AÇO	N	DIAM (mm)	QUANT	C.UNIT (cm)	C.TOTAL (cm)
CASO	1	5.0	117	71	8307
CASO	2	6.3	136	70	10020
CASO	3	10.0	52	VAR	VAR

RESUMO DO AÇO

AÇO	DIAM (mm)	C.TOTAL (m)	PESO + 0% (kg)
CASO	6.3	109.2	28.7
CASO	10.0	82.2	80.7
CASO	9.0	85.1	12.8
<b>PESO TOTAL (kg)</b>			<b>122.2</b>

Volume de concreto (C-20 MPa) = 1.41 m<sup>3</sup>  
Área de forma = 16.64 m<sup>2</sup>

ATENÇÃO:  
Adotado Classe de Agressividade Ambiental I, conforme NBR 6118/2024, item 7.4.7.6. O responsável técnico deve verificar necessidade de ajustes conforme características locais da obra.

ATENÇÃO:  
Considerando que o segmento de arranque de pilar em contato com o solo é variável conforme cada local e características da obra, e de forma a atender a NBR 6118/2024 item 7.4.7.6 Tab. 7.2 topico "d" (...). No trecho dos pilares em contato com o solo junto aos elementos de fundação, a armadura deve ter cobrimento nominal >= 45(mm), para aumento de durabilidade, recomenda-se executar a caixaria dos arranques na parte em contato com o solo com afastamento maior.

Exemplo: Se o pilar for 14x26, e adotado classe de agressividade ambiental I, cobrimento 2,5cm, é recomendável fazer o trecho de caixaria em contato com o solo com 2,0cm a mais em cada face, ou seja, 18x30.

**ASSINATURAS**

**STONY FERREIRA DE ALCÂNTARA FILHO**  
Assinado de forma digital por STONY FERREIRA DE ALCÂNTARA FILHO  
Dados: 2025.11.12 13:59:06 -03'00'

**STONY FERREIRA DE ALCÂNTARA FILHO**  
ENGENHEIRO CIVIL - CREA/PB: 1618253964

**ELLYS SONIA OLIVEIRA GOMES DA SILVA**  
Assinado de forma digital por ELLYS SONIA OLIVEIRA GOMES DA SILVA  
Dados: 2025.11.10 15:35:44 -03'00'

**PREFEITURA MUNICIPAL DE MARCAÇÃO**  
**PREFEITA ELLYS SÔNIA OLIVEIRA GOMES DA SILVA**

HISTÓRICO DE MODIFICAÇÕES

VERSÃO	DATA	RESUMO DAS PRINCIPAIS ALTERAÇÕES DESDE A VERSÃO ANTERIOR
01	30/10/2025	PROJETO EXECUTIVO

**ENGFESF SOLUÇÕES**  
CNPJ: 48.983.537/0001-45  
E-MAIL: ENGFESF.CON@GMAIL.COM

RESP. TÉCNICO: **STONY FERREIRA DE ALCÂNTARA FILHO**  
ENGENHEIRO CIVIL - CREA/PB: 1618253964

OBRA: **CONSTRUÇÃO DE UNIDADES HABITACIONAIS PARA ATENDIMENTO DE FAMILIAS EM SITUAÇÃO DE VULNERABILIDADE SOCIAL - FNHIS-SUB 50 - PORTARIA 040275/2025**

PROPRIETÁRIO: **PREFEITURA MUNICIPAL DE MARCAÇÃO - PARAÍBA**

ENDEREÇO DA OBRA: **CENTRO, S/N, CEP: 58294-000, MARCAÇÃO, PARAÍBA, BRASIL**

ASSUNTO: **PLANTA BAIXA - PROJETO ESTRUTURAL UNIDADE HABITACIONAL - FNHIS SUB-50**

PRANCHAS: **16 / 18**

ESCALA: **INDICADAS** | PROJETISTA: **TIAGO L. SILVA** | TIPO DA EDIFICAÇÃO: **UNIDADES HABITACIONAIS**

**ESTRUTURAL**

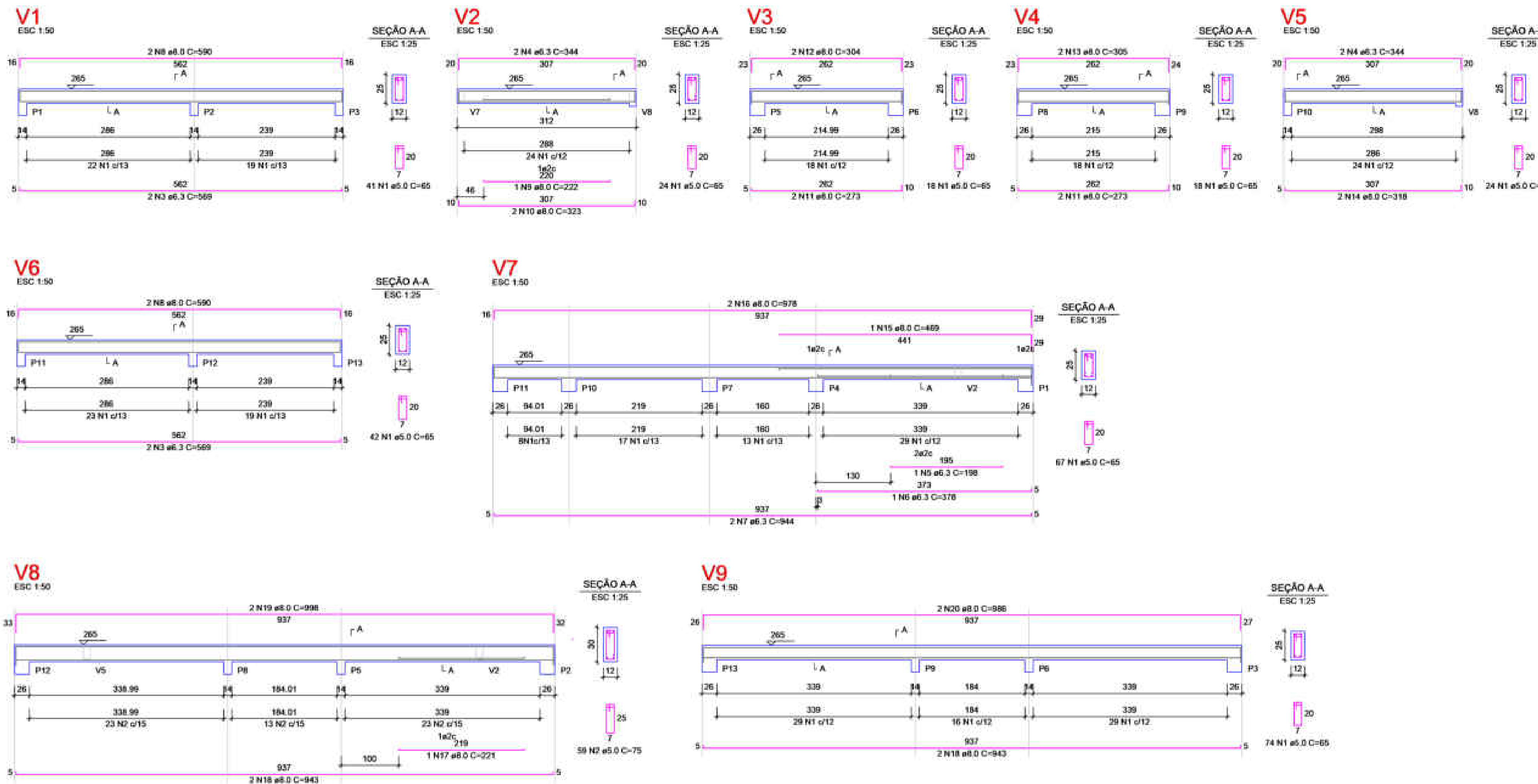

P1=P2=P3=P4=P5=P6=P7=  
=P8=P9=P10=P11=P12=  
=P13

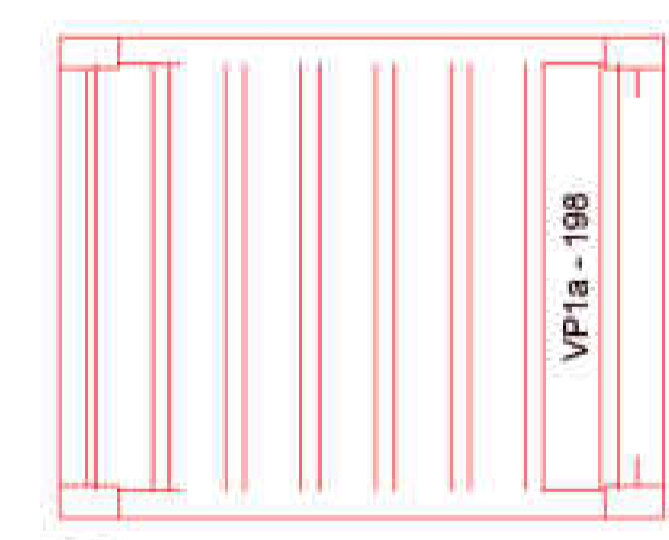
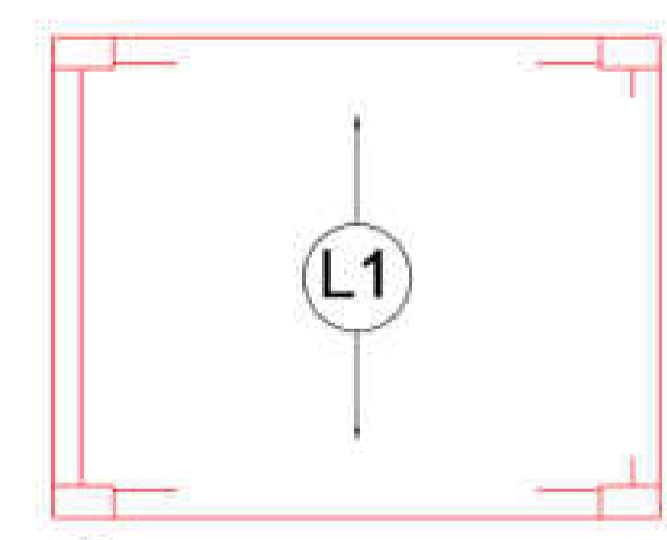
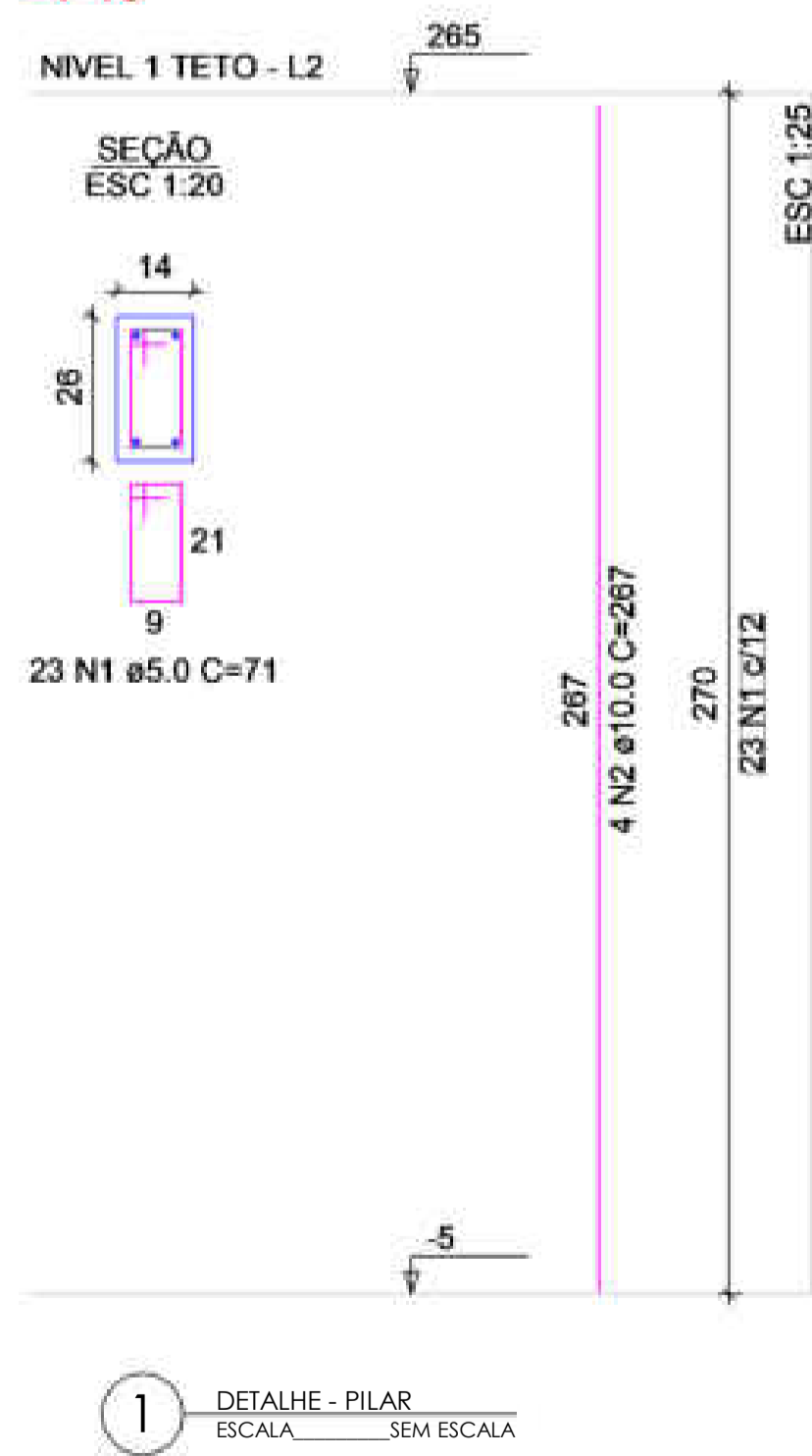

RELAÇÃO DO AÇO - VIGAS NÍVEL 1 TETO

AÇO	N	DIAM (mm)	QUANT	C.UNIT (cm)	C.TOTAL (cm)
CAB0	1	5.0	308	65	20020
CAB0	2	5.0	59	75	4425
CAB0	3	6.3	4	569	2276
CAB0	4	6.3	4	344	1376
CAB0	5	6.3	1	198	156
CAB0	6	6.3	1	378	378
CAB0	7	6.3	2	944	1888
CAB0	8	8.0	4	500	2000
CAB0	9	8.0	1	222	222
CAB0	10	8.0	2	323	646
CAB0	11	8.0	4	273	1092
CAB0	12	8.0	2	304	608
CAB0	13	8.0	2	305	610
CAB0	14	8.0	2	216	432
CAB0	15	8.0	1	469	469
CAB0	16	8.0	2	978	1956
CAB0	17	8.0	1	221	221
CAB0	18	8.0	4	943	3772
CAB0	19	8.0	2	988	1976
CAB0	20	8.0	2	986	1972

RESUMO DO AÇO

AÇO	DIAM (mm)	C.TOTAL (m)	PESO + 0% (kg)
CAB0	6.3	61.2	15
CAB0	8.0	185.6	65.3
CAB0	5.0	244.5	37.7
PESO TOTAL (kg)			
CAB0	80.3		
CAB0	37.7		

Volume de concreto (C-20) = 1.78 m³  
Área de base = 32.67 m²

RELAÇÃO DO AÇO - PILARES NÍVEL 1 TETO

AÇO	N	DIAM (mm)	QUANT	C.UNIT (cm)	C.TOTAL (cm)
CAB0	1	5.0	299	71	21229
CAB0	2	10.0	52	267	13884

RESUMO DO AÇO

AÇO	DIAM (mm)	C.TOTAL (m)	PESO + 0% (kg)
CA30	10.0	138.8	85.6
CAB0	5.0	212.3	32.7
PESO TOTAL (kg)			
CA30	85.6		
CAB0	32.7		

Volume de concreto (C-20) = 1.28 m³  
Atenção = 28.06 m³

Prever armaduras de esperas e respectivos pilares de amarração das paredes laterais junto ao telhado (oitão), conforme método construtivo empregado.

Prever eventuais estruturas adicionais de pilares e viga para o telhado, conforme método construtivo empregado.



COORDENADAS GEOGRÁFICAS: 06°46'03.50"S 35°01'17.00"W

PLANTA DE LOCALIZAÇÃO



MAPA DO ESTADO DA PARAÍBA

ASSINATURAS

STONY FERREIRA DE ALCÂNTARA FILHO  
Assinado de forma digital por STONY FERREIRA DE ALCÂNTARA FILHO  
Dados: 2025.11.12 13:59:33 -03'00'

STONY FERREIRA DE ALCÂNTARA FILHO  
ENGENHEIRO CIVIL - CREA/PB: 1618253964

ELLYS SONIA OLIVEIRA GOMES DA SILVA  
Assinado de forma digital por ELLYS SONIA OLIVEIRA GOMES DA SILVA  
Dados: 2025.11.10 15:27:05 -03'00'

PREFEITURA MUNICIPAL DE MARCAÇÃO  
PREFEITA ELLYS SÔNIA OLIVEIRA GOMES DA SILVA

HISTÓRICO DE MODIFICAÇÕES

VERSÃO	DATA	RESUMO DAS PRINCIPAIS ALTERAÇÕES DESDE A VERSÃO ANTERIOR
01	30/10/2025	PROJETO EXECUTIVO

ENGEF SOLUÇÕES  
CNPJ: 48.983.537/0001-45  
E-MAIL: ENGEF.CON.S@gmail.com

RESP. TÉCNICO: STONY FERREIRA DE ALCÂNTARA FILHO  
ENGENHEIRO CIVIL - CREA/PB: 1618253964

OBRA: CONSTRUÇÃO DE UNIDADES HABITACIONAIS PARA ATENDIMENTO DE FAMÍLIAS EM SITUAÇÃO DE VULNERABILIDADE SOCIAL - FNNH-SUB 50 - PORTARIA 040275/2025

PROPRIETÁRIO: PREFEITURA MUNICIPAL DE MARCAÇÃO - PARAÍBA

ENDEREÇO DA OBRA: CENTRO, S/N, CEP: 58294-000, MARCAÇÃO, PARAÍBA, BRASIL

ASSUNTO: PLANTA BAIXA - PROJETO ESTRUTURAL UNIDADE HABITACIONAL - FNNH SUB-50

PRANCHAS: 17 / 18

ESCALA: INDICADAS

PROJETISTA: TIAGO L. SILVA

TIPO DA EDIFICAÇÃO: UNIDADES HABITACIONAIS

ESTRUTURAL

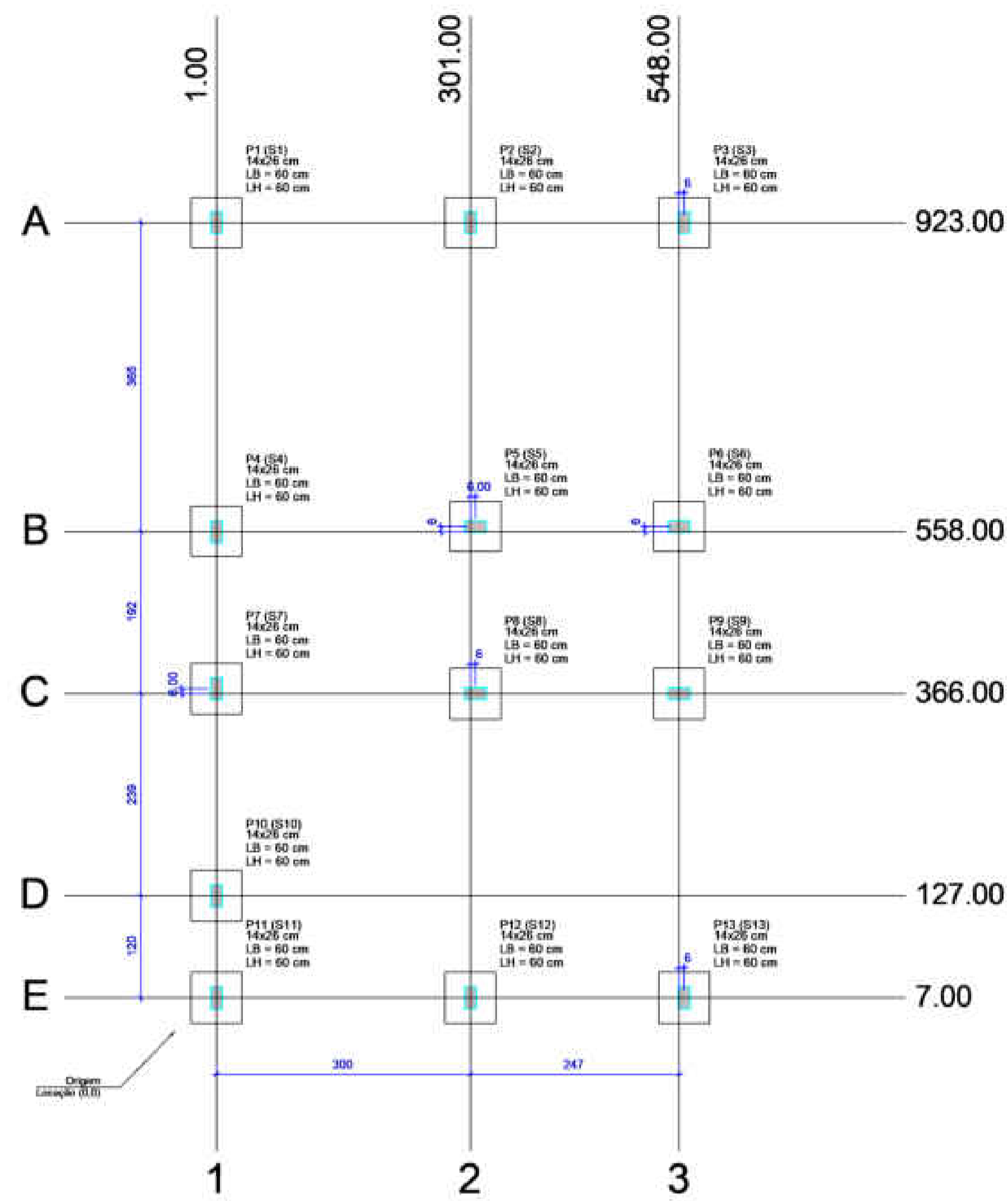

1 PLANTA DE LOCALIZAÇÃO  
ESCALA 1:50

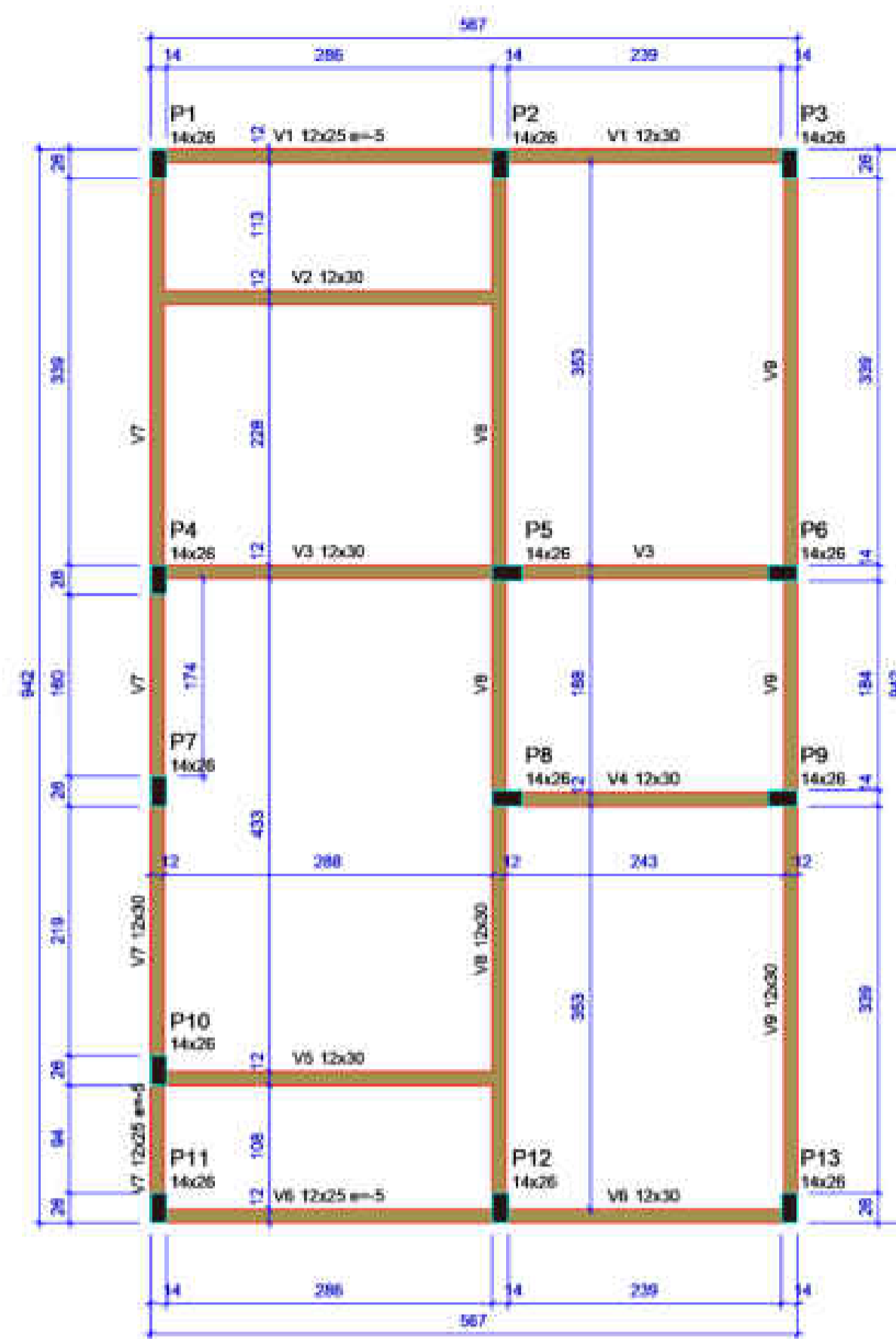

2 PLANTA DE FORMA DO PAV. NÍVEL 0 (BALDRAME)  
ESCALA 1:50

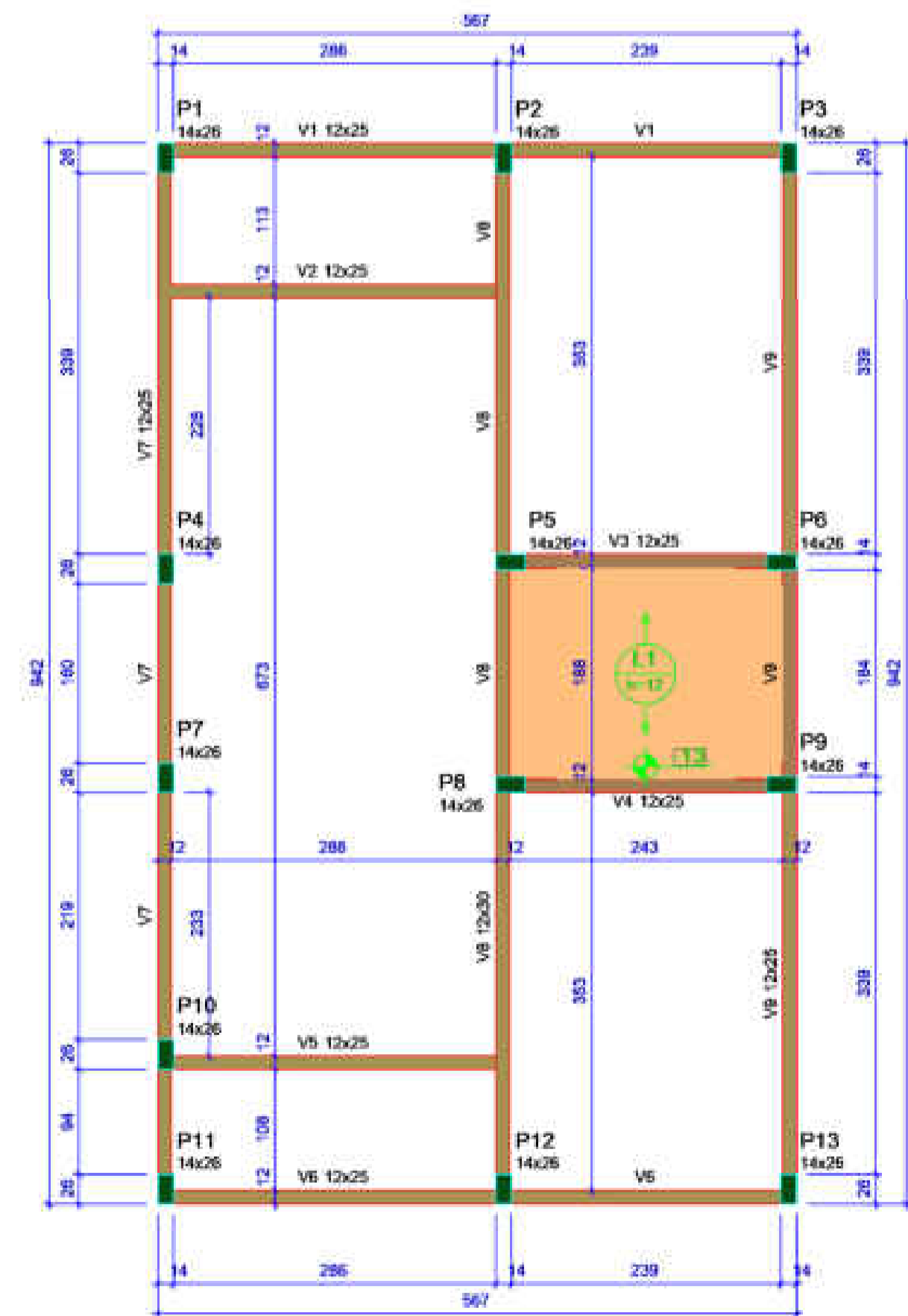

4 PLANTA DE FORMA DO PAV. NÍVEL 1 (TETO)  
ESCALA 1:50

ATENÇÃO:  
Prever armaduras de esperas e respectivos pilares de amarração das paredes laterais junto ao telhado (oitão), conforme método construtivo empregado.

Prever eventuais estruturas adicionais de pilares e viga para o telhado, conforme método construtivo empregado.

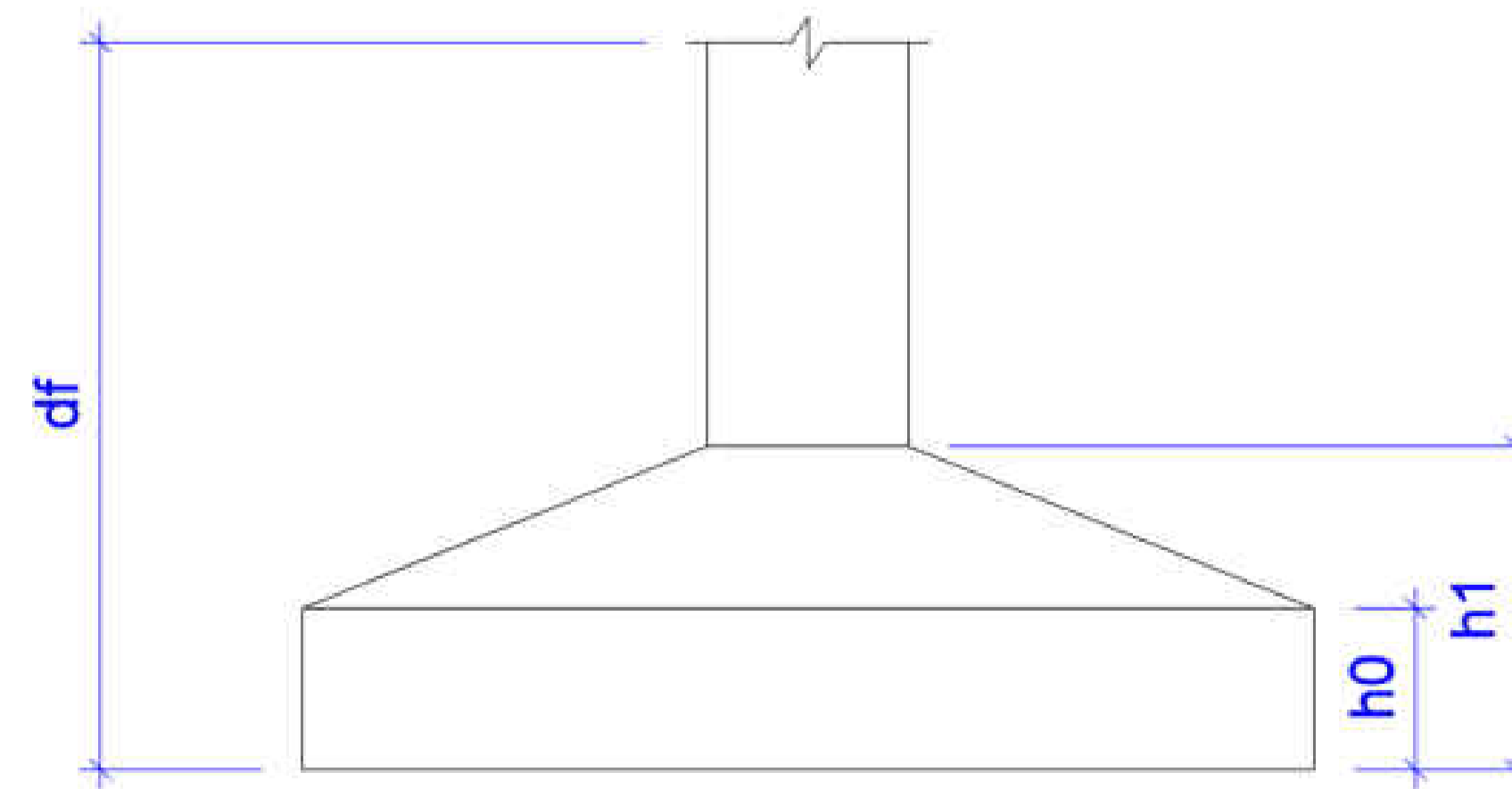

5 DETALHE - SAPATA  
ESCALA SEM ESCALA

Pilar						Planta de Localização de Fundação					
Nome	Seção	X (cm)	Y (cm)	Posição	Carga Max. (tf)	Nome	Lado B (cm)	Lado H (cm)	h0 / ha (cm)	h1 / hb (cm)	df (cm)
P1	14x26	1.00	923.00	A-1	5.9	S1	80	60	20	20	100
P2	14x26	301.00	923.00	A-2	8.1	S2	60	60	20	20	100
P3	14x26	548.00	923.00	A-3	4.2	S3	60	60	20	20	100
P4	14x26	1.00	558.00	B-1	5.8	S4	60	60	20	20	100
P5	14x26	307.00	558.00	B-2	8.8	S5	60	60	20	20	100
P6	14x26	548.00	558.00	B-3	6.7	S6	60	60	20	20	100
P7	14x26	1.00	372.00	C-1	2.9	S7	60	60	20	20	100
P8	14x26	307.00	372.00	C-2	7.4	S8	60	60	20	20	100
P9	14x26	548.00	372.00	C-3	6.8	S9	60	60	20	20	100
P10	14x26	1.00	127.00	D-1	4.9	S10	60	60	20	20	100
P11	14x26	301.00	127.00	D-2	3.0	S11	60	60	20	20	100
P12	14x26	548.00	127.00	D-3	8.5	S12	60	60	20	20	100
P13	14x26	548.00	7.00	E-3	4.3	S13	60	60	20	20	100

Laje - NÍVEL 1 (TETO)				
Nome	Tipo	Altura (cm)	Elevação (cm)	Nível Sobrecarga (kg/m²)
L1	Pré-moldada	12	-13	252

Vigas - NÍVEL 0 (BALDRAME)			
Nome	Seção	Elevação (cm)	Nível (cm)
V1	12x25	0	-10
V2	12x30	0	-5
V3	12x30	0	-5
V4	12x30	0	-5
V5	12x30	0	-5
V6	12x25	-8	-10
V7	12x25	0	-10
V8	12x30	0	-5
V9	12x30	0	-5

Características dos materiais		
fck (MPa)	Ecs (MPa)	Absorvimento (cm)
20	21287	10.00

Dimensão máxima do agregado = 19 mm

Vigas - NÍVEL 1 (TETO)			
Nome	Seção	Elevação (cm)	Nível (cm)
V1	12x25	0	265
V2	12x25	0	265
V3	12x25	0	265
V4	12x25	0	265
V5	12x25	0	265
V6	12x25	0	265
V7	12x25	0	265
V8	12x30	0	265
V9	12x25	0	265

Legenda das vigas e paredes	
	Viga
	Viga / Laje chata ou invertida

Legenda dos pilares	
	Pilar que morre
	Pilar que passa
	Pilar que nasce
	Pilar com mudança de seção



3 CORTE Y-Y  
ESCALA SEM ESCALA

PLANTA DE SITUAÇÃO

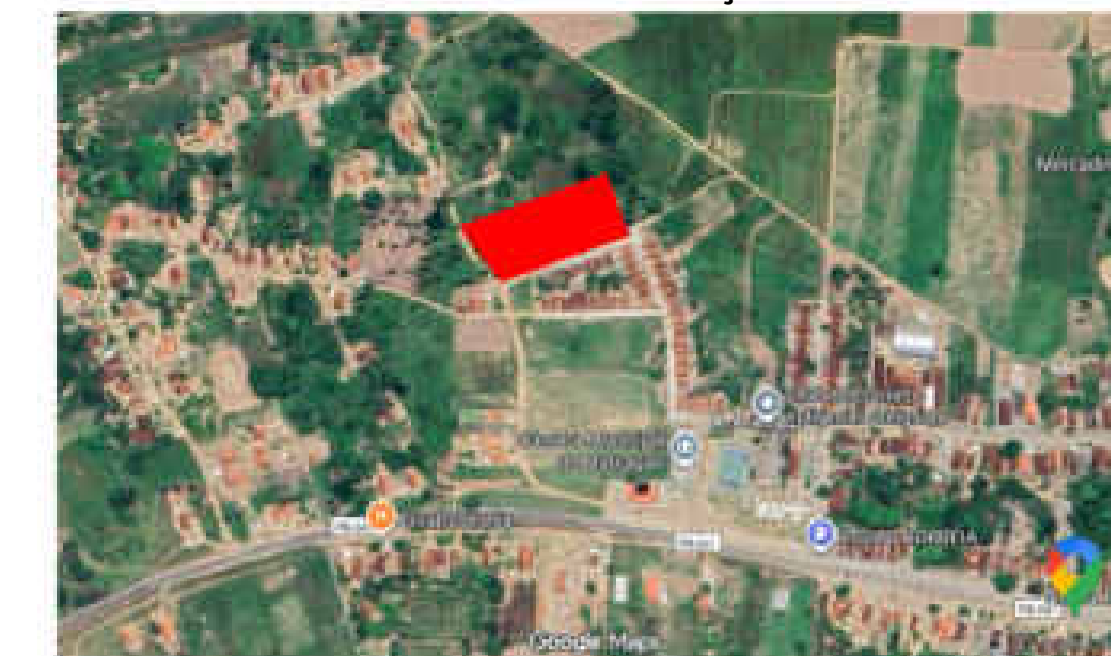

COORDENADAS GEOGRÁFICAS: 06°46'03.50"S 35°01'17.00"W

PLANTA DE LOCALIZAÇÃO



MAPA DO ESTADO DA PARAÍBA

ASSINATURAS

STONY FERREIRA DE ALCÂNTARA FILHO  
Assinado de forma digital por STONY FERREIRA DE ALCÂNTARA FILHO  
Dados: 2025.11.12 14:00:03 -03'00'

STONY FERREIRA DE ALCÂNTARA FILHO  
ENGENHEIRO CIVIL - CREA/PB: 1618253964

ELLYS SONIA OLIVEIRA GOMES DA SILVA  
Assinado de forma digital por ELLYS SONIA OLIVEIRA GOMES DA SILVA  
Dados: 2025.11.10 15:26:42 -03'00'

PREFEITURA MUNICIPAL DE MARCAÇÃO  
PREFEITA ELLYS SÔNIA OLIVEIRA GOMES DA SILVA

HISTÓRICO DE MODIFICAÇÕES

VERSÃO	DATA	RESUMO DAS PRINCIPAIS ALTERAÇÕES DESDE A VERSÃO ANTERIOR
01	30/10/2025	PROJETO EXECUTIVO

ENGENSUF  
ENGENSUF SOLUÇÕES  
CNPJ: 48.983.537/0001-45  
E-MAIL: ENGENSUF.CON@GMAIL.COM

RESP. TÉCNICO: STONY FERREIRA DE ALCÂNTARA FILHO  
ENGENHEIRO CIVIL - CREA/PB: 1618253964

OBRA: CONSTRUÇÃO DE UNIDADES HABITACIONAIS PARA ATENDIMENTO DE FAMÍLIAS EM SITUAÇÃO DE VULNERABILIDADE SOCIAL - FNHIS-SUB 50 - PORTARIA 040275/2025  
PRONCHIA: PREFEITURA MUNICIPAL DE MARCAÇÃO - PARAÍBA

ENDEREÇO DA OBRA: CENTRO, S/N, CEP: 58294-000, MARCAÇÃO, PARAÍBA, BRASIL

ASSUNTO: PLANTA BAIXA - PROJETO ESTRUTURAL UNIDADE HABITACIONAL - FNHIS SUB-50  
ESCALA: INDICADAS  
PROJETISTA: TIAGO L. SILVA  
TIPO DA EDIFICAÇÃO: UNIDADES HABITACIONAIS

18 / 18

ESTRUTURAL