



ESTADO DA PARAÍBA
PREFEITURA MUNICIPAL DE SÃO JOSÉ DOS RAMOS
CNPJ: 01.612.384/0001-66
EDITAL - LICITAÇÃO

ÓRGÃO INTERESSADO:	PREFEITURA MUNICIPAL DE SÃO JOSÉ DOS RAMOS
DATA DE ABERTURA DAS PROPOSTAS – SESSÃO PÚBLICA:	10h do dia 20 de JUNHO de 2024 (Horário de Brasília).
LOCAL:	www.portaldecompraspublicas.com.br
MODO DE DISPUTA	ABERTO

PROCESSO ADMINISTRATIVO Nº 20240513-001
CONCORRÊNCIA Nº. 00006/2024
TIPO: MENOR PREÇO

Órgão Realizador do Certame:
PREFEITURA MUNICIPAL DE SÃO JOSÉ DOS RAMOS/PB
CNPJ: 01.612.384/0001-66
PRAÇA NOÉ RODRIGUES DE LIMA, S/N – CENTRO – SÃO JOSÉ DOS RAMOS.
CEP: 58370-000

O Órgão Realizador do Certame acima qualificado, doravante denominado simplesmente ORC, torna público para conhecimento de quantos possam interessar que fará realizar através do AGENTE DE CONTRATAÇÃO (ou Comissão de Contratação) da Prefeitura Municipal de São José dos Ramos, Licitação na modalidade **CONCORRÊNCIA**, na forma **ELETRÔNICA**, com critério de julgamento **MENOR PREÇO POR ITEM**. E, sob o **REGIME DE EMPREITADA POR PREÇO GLOBAL**.

O presente certame será regido pela Lei nº 14.133, de 01 de abril de 2021; Lei Complementar nº 123/06 e 147/2014, e; demais legislação aplicável. Sob as condições estabelecidas neste Edital e anexos.

O presente certame será realizado em sessão pública, por meio de sistema eletrônico que promove a comunicação pela INTERNET, mediante condições de segurança, utilizando-se, para tanto, os recursos da criptografia e autenticação em todas as suas fases.

Os trabalhos serão conduzidos por servidor designado, denominado AGENTE DE CONTRATAÇÃO (ou Comissão de Contratação), mediante a inserção e monitoramento de dados gerados ou transferidos diretamente para a página eletrônica www.portaldecompraspublicas.com.br. O servidor terá, dentre outras, as seguintes atribuições: coordenar o processo licitatório; receber, examinar e decidir as impugnações e consultas ao edital, apoiado pela sua equipe responsável pela sua elaboração; conduzir a sessão pública na internet; verificar a conformidade da proposta com os requisitos estabelecidos neste edital; dirigir a etapa de lances; verificar e julgar as condições de habilitação; receber, examinar e decidir os recursos, encaminhando à autoridade competente quando mantiver sua decisão; indicar o vencedor do certame; conduzir os trabalhos da equipe de apoio; e encaminhar o processo devidamente instruído a autoridade responsável pela adjudicação.

O Edital estará disponível gratuitamente nas páginas www.saojosedosramos.pb.gov.br, www.tce.pb.gov.br e no endereço eletrônico www.portaldecompraspublicas.com.br.

1. DO OBJETO

1.1. Constitui objeto da presente licitação: **CONTRATAÇÃO DE EMPRESA DE ENGENHARIA PARA REALIZAÇÃO DA AMPLIAÇÃO DO CAMPO DE FUTEBOL, DE PROPRIEDADE DA PREFEITURA MUNICIPAL DE SÃO JOSÉ DOS RAMOS**, conforme condições, quantidades e exigências estabelecidas neste Edital e seus anexos.

1.2. A licitação será realizada em um único **ITEM**, conforme tabela constante do Projeto Básico.



ESTADO DA PARAÍBA
PREFEITURA MUNICIPAL DE SÃO JOSÉ DOS RAMOS
CNPJ: 01.612.384/0001-66

1.3. O critério de Julgamento adotado será o **MENOR PREÇO**, observadas as exigências contidas neste Edital e seus Anexos quanto às especificações do objeto.

1.4. Todas as referências de tempo neste Edital, no respectivo aviso e durante a sessão pública obedecerão ao horário de Brasília - DF.

2. DOS RECURSOS ORÇAMENTÁRIOS

2.1. As despesas decorrentes do objeto da presente licitação, correrão por conta das dotações abaixo:
02.030-SECRETARIA DE INFRAESTRUTURA-27 813 2009 1009 15001000 4490.00
4490.51 99-Construção e Reforma de praças, Parques e Jardins-Obras e Instalações.
Fonte de Recurso: Recursos Livres (ordinário)

2.2. As rubricas orçamentarias indicadas poderão ser alteradas unilateralmente a critério da administração.

3. DO CREDENCIAMENTO

3.1. O Credenciamento é o nível básico do Registro Cadastral no **PORTAL DE COMPRAS PÚBLICAS** que permite a participação dos interessados na modalidade licitatória CONCORRÊNCIA, em sua FORMA ELETRÔNICA.

3.2. O cadastro deverá ser feito no Portal de Compras Públicas, no sítio www.portaldecompraspublicas.com.br;

3.3. O credenciamento junto ao provedor do sistema implica a responsabilidade do licitante ou de seu representante legal e a presunção de sua capacidade técnica para realização das transações inerentes a este Certame.

3.4. O licitante responsabiliza-se exclusiva e formalmente pelas transações efetuadas em seu nome, assume como firmes e verdadeiras suas propostas e seus lances, inclusive os atos praticados diretamente ou por seu representante, excluída a responsabilidade do provedor do sistema ou do órgão ou entidade promotora da licitação por eventuais danos decorrentes de uso indevido das credenciais de acesso, ainda que por terceiros.

3.5. É de responsabilidade do cadastrado conferir a exatidão dos seus dados cadastrais no PORTAL DE COMPRAS PÚBLICAS e mantê-los atualizados junto aos órgãos responsáveis pela informação, devendo proceder, imediatamente, à correção ou à alteração dos registros tão logo identifique incorreção ou aqueles se tornem desatualizados.

3.5.1. A não observância do disposto no subitem anterior poderá ensejar desclassificação no momento da habilitação

4. DA PARTICIPAÇÃO

4.1. Poderão participar deste certame PESSOAS JURÍDICAS interessadas cujo ramo de atividade seja compatível com o objeto desta licitação, e que estejam com Credenciamento regular no PORTAL DE COMPRAS PÚBLICAS.

4.2. Será concedido tratamento favorecido para as microempresas e empresas de pequeno porte, nos limites previstos da Lei Complementar nº 123, de 2006 e do Decreto n.º 8.538, de 2015.

4.3. Não poderão participar desta licitação:

4.3.1. aquele que não atenda às condições deste Edital e seu(s) anexo(s);

4.3.2. autor do anteprojeto, do projeto básico ou do projeto executivo, pessoa física ou



ESTADO DA PARAÍBA
PREFEITURA MUNICIPAL DE SÃO JOSE DOS RAMOS
CNPJ: 01.612.384/0001-66

jurídica, quando a licitação versar sobre serviços ou fornecimento de bens a ele relacionados;

4.3.3. empresa, isoladamente ou em consórcio, responsável pela elaboração do projeto básico ou do projeto executivo, ou empresa da qual o autor do projeto seja dirigente, gerente, controlador, acionista ou detentor de mais de 5% (cinco por cento) do capital com direito a voto, responsável técnico ou subcontratado, quando a licitação versar sobre serviços ou fornecimento de bens a ela necessários;

4.3.4. pessoa física ou jurídica que se encontre, ao tempo da licitação, impossibilitada de participar de licitação em decorrência de sanção que lhe foi imposta;

4.3.5. aquele que mantenha vínculo de natureza técnica, comercial, econômica, financeira, trabalhista ou civil com dirigente do órgão ou entidade **CONTRATANTE** ou com agente público que desempenhe função na licitação ou atue na fiscalização ou na gestão do contrato, ou que deles seja cônjuge, companheiro ou parente em linha reta, colateral ou por afinidade, até o terceiro grau;

4.3.6. empresas controladoras, controladas ou coligadas, nos termos da Lei nº 6.404, de 15 de dezembro de 1976, concorrendo entre si;

4.3.7. Entidades empresariais que estejam reunidas em consórcio;

4.3.8. pessoa física ou jurídica que, nos 5 (cinco) anos anteriores à divulgação do edital, tenha sido condenada judicialmente, com trânsito em julgado, por exploração de trabalho infantil, por submissão de trabalhadores a condições análogas às de escravo ou por contratação de adolescentes nos casos vedados pela legislação trabalhista;

4.3.9. agente público do órgão ou entidade licitante;

4.3.10. Organizações da Sociedade Civil de Interesse Público - OSCIP, atuando nessa condição (Acórdão nº 746/2014-TCU-Plenário);

4.3.11. Não poderá participar, direta ou indiretamente, da licitação ou da execução do contrato agente público do órgão ou entidade **CONTRATANTE**, devendo ser observadas as situações que possam configurar conflito de interesses no exercício ou após o exercício do cargo ou emprego, nos termos da legislação que disciplina a matéria, conforme § 1º do art. 9º da Lei nº 14.133, de 2021.

4.4. O impedimento de que trata o item 4.3.4. será também aplicado ao licitante que atue em substituição a outra pessoa, física ou jurídica, com o intuito de burlar a efetividade da sanção a ela aplicada, inclusive a sua controladora, controlada ou coligada, desde que devidamente comprovado o ilícito ou a utilização fraudulenta da personalidade jurídica do licitante.

4.5. A critério da Administração e exclusivamente a seu serviço, o autor dos projetos e a empresa a que se referem os itens 4.3.2. e 4.3.3. poderão participar no apoio das atividades de planejamento da contratação, de execução da licitação ou de gestão do contrato, desde que sob supervisão exclusiva de agentes públicos do órgão ou entidade.

4.6. Equiparam-se aos autores do projeto as empresas integrantes do mesmo grupo econômico.

4.7. O disposto nos itens 4.3.2. e 4.3.3. não impede a licitação ou a contratação de serviço que inclua como encargo do **CONTRATADO** a elaboração do projeto básico e do projeto executivo, nas contratações integradas, e do projeto executivo, nos demais regimes de execução.

4.8. Em licitações e contratações realizadas no âmbito de projetos e programas parcialmente



ESTADO DA PARAÍBA
PREFEITURA MUNICIPAL DE SÃO JOSE DOS RAMOS
CNPJ: 01.612.384/0001-66

financiados por agência oficial de cooperação estrangeira ou por organismo financeiro internacional com recursos do financiamento ou da contrapartida nacional, não poderá participar pessoa física ou jurídica que integre o rol de pessoas sancionadas por essas entidades ou que seja declarada inidônea nos termos da Lei nº 14.133/2021.

4.9. A vedação de que trata o item 4.3.8. estende-se a terceiro que auxilie a condução da contratação na qualidade de integrante de equipe de apoio, profissional especializado ou funcionário ou representante de empresa que preste assessoria técnica.

4.10. Como condição para participação no certame, a licitante assinalará “sim” ou “não” em campo próprio do sistema eletrônico, relativo às seguintes declarações:

4.10.1. Que cumpre os requisitos estabelecidos no artigo 3º da Lei Complementar nº 123/2006, estando apta a usufruir do tratamento favorecido estabelecido em seus arts. 42 a 49 e que não celebrou contratos com a Administração Pública cujos valores extrapolam a receita bruta máxima admitida para fins de enquadramento como empresa de pequeno porte;

4.10.1.1. Nos itens exclusivos para participação de microempresas e empresas de pequeno porte, a assinalação do campo “não” impedirá o prosseguimento no certame;

4.10.1.2. Nos itens em que a participação não for exclusiva para microempresas e empresas de pequeno porte, a assinalação do campo “não” apenas produzirá o efeito de o licitante não ter direito ao tratamento favorecido previsto na Lei Complementar nº 123/2006, mesmo que microempresa, empresa de pequeno porte.

4.10.2. Que está ciente e concorda com as condições contidas no Edital e seus anexos;

4.10.3. Que cumpre os requisitos para a habilitação definidos no Edital e que a proposta apresentada está em conformidade com as exigências editalícias;

4.10.4. Que inexistem fatos impeditivos para sua habilitação no certame, ciente da obrigatoriedade de declarar ocorrências posteriores;

4.10.5. Que não emprega menor de 18 anos em trabalho noturno, perigoso ou insalubre e não emprega menor de 16 anos, salvo menor, a partir de 14 anos, na condição de aprendiz, nos termos do artigo 7º, XXXIII, da Constituição Federal de 1998;

4.10.6. Que a proposta foi elaborada de forma independente;

4.10.7. Que não possui, em sua cadeia produtiva, empregados executando trabalho degradante ou forçado, observando o disposto nos incisos III e IV do art. 1º e no inciso III do art. 5º da Constituição Federal;

4.10.8. Que cumpre com a reserva de cargos prevista em lei para pessoa com deficiência ou para reabilitado da Previdência Social e que atenda às regras de acessibilidade previstas na legislação, conforme disposto no art. 93 da Lei nº 8.213/1991.

4.11. A declaração falsa relativa ao cumprimento de qualquer condição sujeitará o licitante às sanções previstas em lei e neste Edital.

5. DA APRESENTAÇÃO DA PROPOSTA E DOS DOCUMENTOS DE HABILITAÇÃO.

5.1. Os licitantes encaminharão, exclusivamente por meio do sistema eletrônico, proposta com a descrição do objeto ofertado e o preço, até a data e o horário estabelecidos para abertura da sessão pública, quando, então, encerrar-se-á automaticamente a etapa de envio.

5.1.1. Os documentos de habilitação deverão ser enviados, pelo licitante vencedor, no



ESTADO DA PARAÍBA
PREFEITURA MUNICIPAL DE SÃO JOSE DOS RAMOS
CNPJ: 01.612.384/0001-66

prazo de até 02 (duas) horas da solicitação do agente de contratação responsável pela presidência da sessão.

5.2. O envio da proposta, e dos documentos de habilitação exigidos neste Edital, ocorrerá por meio de chave de acesso e senha.

5.3. As Microempresas e Empresas de Pequeno Porte deverão encaminhar a documentação de habilitação, ainda que haja alguma restrição de regularidade fiscal e trabalhista, nos termos do art. 43, § 1º da LC nº 123, de 2006.

5.4. Incumbirá ao licitante acompanhar as operações no sistema eletrônico durante a sessão pública, ficando responsável pelo ônus decorrente da perda de negócios, diante da inobservância de quaisquer mensagens emitidas pelo sistema ou de sua desconexão.

5.5. Até a abertura da sessão pública, os licitantes poderão retirar ou substituir a proposta e os documentos de habilitação anteriormente inseridos no sistema;

5.6. Não será estabelecida, nessa etapa do certame, ordem de classificação entre as propostas apresentadas, o que somente ocorrerá após a realização dos procedimentos de negociação e julgamento da proposta.

5.7. Os documentos que compõem a proposta e a habilitação do licitante melhor classificado somente serão disponibilizados para avaliação do AGENTE DE CONTRATAÇÃO (ou Comissão de Contratação) e para acesso público após o encerramento do envio de lances e declaração do arrematante.

6. DO PREENCHIMENTO DA PROPOSTA

6.1. O LICITANTE DEVERÁ ENVIAR SUA PROPOSTA MEDIANTE O PREENCHIMENTO, NO SISTEMA ELETRÔNICO, DOS SEGUINTE CAMPOS:

6.1.1. Valor unitário e total para cada item ou lote de itens (conforme o caso), em moeda corrente nacional;

6.1.2. Quantidade, em atenção ao disposto no Projeto Básico;

6.1.3. Marca / Fabricante de cada item ofertado, se for o caso;

6.1.4. Descrição detalhada do objeto, contendo as informações similares à especificação do Projeto Básico: indicando, no que for aplicável, o modelo, prazo de validade ou de garantia, número do registro ou inscrição do bem no órgão competente, quando for o caso;

6.2. Todas as especificações do objeto contidas na proposta vinculam a Contratada.

6.3. Nos valores propostos estarão inclusos todos os custos operacionais, encargos previdenciários, trabalhistas, tributários, comerciais e quaisquer outros que incidam direta ou indiretamente na execução da obra.

6.4. Os preços ofertados, tanto na proposta inicial, quanto na etapa de lances, serão de exclusiva responsabilidade do licitante, não lhe assistindo o direito de pleitear qualquer alteração, sob alegação de erro, omissão ou qualquer outro pretexto.

6.5. O prazo de validade da proposta não será inferior a 60 (SESSENTA) DIAS, a contar da data de sua apresentação.

6.6. Os licitantes devem respeitar os preços máximos estabelecidos nas normas de regência de



ESTADO DA PARAÍBA
PREFEITURA MUNICIPAL DE SÃO JOSÉ DOS RAMOS
CNPJ: 01.612.384/0001-66

contratações públicas, quando participarem de licitações públicas;

6.7. A apresentação das propostas implica obrigatoriedade do cumprimento das disposições nelas contidas, em conformidade com o que dispõe este Edital e seus anexos, assumindo o proponente o compromisso de executar o objeto licitado nos seus termos, bem como de fornecer os materiais, equipamentos, ferramentas e utensílios necessários, em quantidades e qualidades adequadas à perfeita execução contratual, promovendo, quando requerido, sua substituição.

6.8. Se o regime tributário da empresa implicar o recolhimento de tributos em percentuais variáveis, a cotação adequada será a que corresponde à média dos efetivos recolhimentos da empresa nos últimos doze meses.

6.9. Independentemente do percentual de tributo inserido na planilha, no pagamento serão retidos na fonte os percentuais estabelecidos na legislação vigente.

6.10. As propostas ficarão disponíveis no sistema eletrônico e qualquer elemento que possa identificar o licitante importa desclassificação da proposta correspondente, sem prejuízo das sanções previstas neste Edital.

6.11. Serão disponibilizados para acesso público os documentos que compõem a proposta dos licitantes convocados para apresentação de propostas, após a fase de envio de lances.

6.12. Desde que disponibilizada a funcionalidade no sistema, o licitante poderá parametrizar o seu valor final mínimo quando do cadastramento da proposta e obedecerá às seguintes regras:

6.12.1. A aplicação do intervalo mínimo de diferença de valores, que incidirá tanto em relação aos lances intermediários quanto em relação ao lance que cobrir a melhor oferta; e

6.12.2. Os lances serão de envio automático pelo sistema, respeitado o valor final mínimo estabelecido e o intervalo de que trata o subitem anterior.

6.13. O valor final mínimo parametrizado no sistema poderá ser alterado pelo fornecedor durante a fase de disputa, sendo vedado valor superior a lance já registrado pelo fornecedor no sistema.

6.14. O valor final mínimo parametrizado possuirá caráter sigiloso para os demais licitantes e para o ORC, podendo ser disponibilizado estrita e permanentemente aos órgãos de controle externo e interno.

6.15. Caberá ao licitante acompanhar as operações no sistema eletrônico durante o processo licitatório e se responsabilizar pelo ônus decorrente da perda de negócios diante da inobservância de mensagens emitidas pela Administração ou de sua desconexão.

6.16. O licitante deverá comunicar imediatamente ao provedor do sistema qualquer acontecimento que possa comprometer o sigilo ou a segurança, para imediato bloqueio de acesso.

6.17. A falsidade de declaração relativa ao cumprimento de qualquer condição sujeitará o licitante às sanções previstas na Lei 14.133/21, e neste Edital. A Comissão poderá promover diligência destinada a esclarecer as informações declaradas.

7. DA ABERTURA DA SESSÃO, CLASSIFICAÇÃO DAS PROPOSTAS E FORMULAÇÃO DE LANCES.

7.1. A abertura da presente licitação dar-se-á em sessão pública, por meio de sistema eletrônico, na data, horário e local indicados neste Edital. Podendo os licitantes retirar ou substituir a proposta, anteriormente inserida no sistema, até a abertura da sessão pública.

7.2. O AGENTE DE CONTRATAÇÃO (ou Comissão de Contratação) verificará as propostas apresentadas, desclassificando desde logo aquelas que não estejam em conformidade com os requisitos



ESTADO DA PARAÍBA
PREFEITURA MUNICIPAL DE SÃO JOSE DOS RAMOS
CNPJ: 01.612.384/0001-66

estabelecidos neste Edital, contenham vícios insanáveis ou não apresentem as especificações técnicas exigidas no Projeto Básico.

7.2.1. Também será desclassificada a proposta que identifique o licitante.

7.2.2. A desclassificação será sempre fundamentada e registrada no sistema, com acompanhamento em tempo real por todos os participantes.

7.2.3. A não desclassificação da proposta não impede o seu julgamento definitivo em sentido contrário, levado a efeito na fase de aceitação.

7.3. O sistema ordenará automaticamente as propostas classificadas, sendo que somente estas participarão da fase de lances.

7.4. O sistema disponibilizará campo próprio para troca de mensagens entre o AGENTE DE CONTRATAÇÃO (ou Comissão de Contratação) e os licitantes.

7.5. Iniciada a etapa competitiva, os licitantes deverão encaminhar lances exclusivamente por meio do sistema eletrônico, sendo imediatamente informados do seu recebimento e do valor consignado no registro.

7.5.1. O lance deverá ser ofertado de acordo com o tipo de licitação indicada no preâmbulo deste edital.

7.6. Os licitantes poderão oferecer lances sucessivos, observando o horário fixado para abertura da sessão e as regras estabelecidas no Edital.

7.7. O licitante somente poderá oferecer lance de valor inferior ou percentual de desconto superior ao último por ele ofertado e registrado pelo sistema.

7.8. O intervalo mínimo de diferença de valores, que incidirá tanto em relação aos lances intermediários quanto em relação à proposta que cobrir a melhor oferta deverá ser **R\$ 100,00 (CEM REAIS)**.

7.9. O intervalo entre os lances enviados pelo mesmo licitante não poderá ser inferior a 5 (cinco) segundos e o intervalo entre lances não poderá ser inferior a 1 (um) segundo, sob pena de serem automaticamente descartados pelo sistema os respectivos lances.

7.10. Será adotado para o envio de lances o **modo de disputa “ABERTO”**, em que os licitantes apresentarão lances públicos e sucessivos, com prorrogações.

7.11. A etapa de lances da sessão pública terá duração de dez minutos e, após isso, será prorrogada automaticamente pelo sistema quando houver lance ofertado nos últimos dois minutos do período de duração da sessão pública.

7.12. A prorrogação automática da etapa de lances, de que trata o item anterior, será de dois minutos e ocorrerá sucessivamente sempre que houver lances enviados nesse período de prorrogação, inclusive no caso de lances intermediários.

7.13. Não havendo novos lances na forma estabelecida nos itens anteriores, a sessão pública encerrar-se-á automaticamente.

7.14. Definida a melhor proposta, se a diferença em relação à proposta classificada em segundo lugar for de pelo menos 5% (cinco por cento), a Comissão poderá admitir o reinício da disputa aberta, para a definição das demais colocações:



ESTADO DA PARAÍBA
PREFEITURA MUNICIPAL DE SÃO JOSÉ DOS RAMOS
CNPJ: 01.612.384/0001-66

- 7.14.1. Após o reinício previsto no item acima, os licitantes serão convocados para apresentar lances intermediários.
- 7.15. Encerrada a etapa de que trata o subitem anterior, o sistema ordenará e divulgará os lances segundo a ordem crescente.
- 7.16. Encerrada a fase competitiva sem que haja a prorrogação automática pelo sistema, poderá o AGENTE DE CONTRATAÇÃO (ou Comissão de Contratação), assessorado pela equipe de apoio, justificadamente, admitir o reinício da sessão pública de lances, em prol da consecução do melhor preço.
- 7.17. Em caso de falha no sistema, os lances em desacordo com os subitens anteriores deverão ser desconsiderados pelo AGENTE DE CONTRATAÇÃO (ou Comissão de Contratação).
- 7.18. Não serão aceitos dois ou mais lances de mesmo valor, prevalecendo aquele que for recebido e registrado primeiro.
- 7.19. Durante o transcurso da sessão pública, os licitantes serão informados, em tempo real, do valor do menor lance registrado, vedada a identificação do licitante.
- 7.20. No caso de desconexão com o AGENTE DE CONTRATAÇÃO (ou Comissão de Contratação), no decorrer da etapa competitiva do certame, o sistema eletrônico poderá permanecer acessível aos licitantes para a recepção dos lances.
- 7.21. Quando a desconexão do sistema eletrônico para o AGENTE DE CONTRATAÇÃO (ou Comissão de Contratação) persistir por tempo superior a dez minutos, a sessão pública será suspensa e terá reinício somente após comunicação expressa do AGENTE DE CONTRATAÇÃO (ou Comissão de Contratação) aos participantes do certame, publicada no Portal de Compras Públicas, <http://www.portaldecompraspublicas.com.br>, quando serão divulgadas data e hora para a sua reabertura. E será reiniciada somente após decorridas, no mínimo, **24 (vinte e quatro) horas** da comunicação do fato pelo AGENTE DE CONTRATAÇÃO (ou Comissão de Contratação) aos participantes, no sítio eletrônico utilizado para divulgação.
- 7.22. Caso o licitante não apresente lances, concorrerá com o valor de sua proposta.
- 7.23. Em relação a itens não exclusivos para participação de microempresas e empresas de pequeno porte, uma vez encerrada a etapa de lances, será efetivada a verificação automática, junto à Receita Federal, do porte da entidade empresarial. O sistema identificará em coluna própria as microempresas e empresas de pequeno porte participantes, procedendo à comparação com os valores da primeira colocada, se esta for empresa de maior porte, assim como das demais classificadas, para o fim de aplicar-se o disposto nos arts. 44 e 45 da LC nº 123, de 2006, regulamentada pelo Decreto nº 8.538, de 2015.
- 7.24. Nessas condições, as propostas de microempresas e empresas de pequeno porte que se encontrarem na faixa de até 10% (dez por cento) acima da melhor proposta ou melhor lance serão consideradas empatadas com a primeira colocada.
- 7.25. A melhor classificada nos termos do item anterior terá o direito de encaminhar uma última oferta para desempate, obrigatoriamente em valor inferior ao da primeira colocada, no prazo de 5 (cinco) minutos controlados pelo sistema, contados após a comunicação automática para tanto.
- 7.26. Caso a microempresa ou a empresa de pequeno porte melhor classificada desista ou não se manifeste no prazo estabelecido, serão convocadas as demais licitantes microempresa e empresa de pequeno porte que se encontrem naquele intervalo de 10% (dez por cento), na ordem de classificação, para o exercício do mesmo direito, no prazo estabelecido no subitem anterior.



ESTADO DA PARAÍBA
PREFEITURA MUNICIPAL DE SÃO JOSE DOS RAMOS
CNPJ: 01.612.384/0001-66

7.27. No caso de equivalência dos valores apresentados pelas microempresas e empresas de pequeno porte que se encontrem nos intervalos estabelecidos nos subitens anteriores, será realizado sorteio entre elas para que se identifique aquela que primeiro poderá apresentar melhor oferta.

7.28. Quando houver propostas beneficiadas com as margens de preferência em relação ao produto estrangeiro, o critério de desempate será aplicado exclusivamente entre as propostas que fizerem jus às margens de preferência, conforme regulamento.

7.29. A ordem de apresentação pelos licitantes é utilizada como um dos critérios de classificação, de maneira que só poderá haver empate entre propostas iguais (não seguidas de lances), ou entre lances finais da fase fechada do modo de disputa aberto e fechado.

7.30. Em caso de empate entre duas ou mais propostas, serão utilizados os seguintes critérios de desempate, nesta ordem:

7.30.1. disputa final, hipótese em que os licitantes empatados poderão apresentar nova proposta em ato contínuo à classificação;

7.30.2. avaliação do desempenho contratual prévio dos licitantes;

7.30.3. desenvolvimento pelo licitante de ações de equidade entre homens e mulheres no ambiente de trabalho, conforme regulamento;

7.30.4. desenvolvimento pelo licitante de programa de integridade, conforme orientações dos órgãos de controle;

7.31. Persistindo o empate, será assegurada preferência, sucessivamente, aos bens e serviços produzidos ou prestados por:

7.31.1. empresas estabelecidas no território do Estado ou do Distrito Federal do órgão ou entidade da Administração Pública estadual ou distrital licitante ou, no caso de licitação realizada por órgão ou entidade de Município, no território do Estado em que este se localize;

7.31.2. empresas brasileiras;

7.31.3. empresas que invistam em pesquisa e no desenvolvimento de tecnologia no País;

7.31.4. empresas que comprovem a prática de mitigação, nos termos da Lei nº 12.187/2009.

7.32. Encerrada a etapa de envio de lances da sessão pública, na hipótese da proposta do primeiro colocado permanecer acima do preço máximo definido para a contratação, a Comissão poderá negociar condições mais vantajosas, após definido o resultado do julgamento:

7.32.1. A negociação poderá ser feita com os demais licitantes, segundo a ordem de classificação inicialmente estabelecida, quando o primeiro colocado, mesmo após a negociação, for desclassificado em razão de sua proposta permanecer acima do preço máximo definido para a contratação;

7.32.2. A negociação será realizada por meio do sistema, podendo ser acompanhada pelos demais licitantes;

7.32.3. Concluída a negociação, se houver, o resultado será divulgado a todos os licitantes e registrado na ata da sessão pública, devendo esta ser anexada aos autos do processo;

7.32.4. A Comissão solicitará ao licitante melhor classificado que, no prazo de 24 (vinte e quatro) horas, envie a sua proposta atualizada, adequada ao último lance ofertado e



ESTADO DA PARAÍBA
PREFEITURA MUNICIPAL DE SÃO JOSE DOS RAMOS
CNPJ: 01.612.384/0001-66

após a negociação realizada, acompanhada, se for o caso, dos documentos complementares, quando necessários à confirmação daqueles exigidos neste Edital e já apresentados;

7.32.4.1. O NÃO ENCAMINHAMENTO DA PROPOSTA READEQUADA, DESATENDENDO A CONVOCAÇÃO DO AGENTE DE CONTRATAÇÃO (OU COMISSÃO DE CONTRATAÇÃO), CUMINARÁ COM A DESCLASSIFICAÇÃO DO LICITANTE.

7.32.5. É facultado à Comissão prorrogar o prazo estabelecido, a partir de solicitação fundamentada e aceita, feita também no sistema pelo licitante, antes de findo o prazo, ou de ofício, quando constatado que o prazo estabelecido não é suficiente.

7.33. Havendo necessidade, a Comissão suspenderá a sessão, informando no sistema a nova data e horário para a sua continuidade, observado o intervalo mínimo de vinte e quatro horas.

7.34. Após a negociação do preço e, recepção da proposta readequada, a Comissão iniciará a fase de julgamento da proposta.

8. DO ENCAMINHAMENTO DA PROPOSTA ADEQUADA AO ULTIMO LANCE (PROPOSTA VENCEDORA)

8.1. A PROPOSTA COMERCIAL final do licitante declarado vencedor deverá ser encaminhada no prazo de até 24 (vinte e quatro), a contar da solicitação do AGENTE DE CONTRATAÇÃO (ou Comissão de Contratação), conforme previsão no item 7.32.4 deste Edital e deverá:

8.1.2. Ser redigida em língua portuguesa, digitada, em uma via, sem emendas, rasuras, entrelinhas ou ressalvas, devendo a última folha ser assinada e as demais rubricadas pelo licitante ou seu representante legal.

8.1.3. Conter a indicação do banco, número da conta e agência do licitante vencedor, para fins de pagamento.

8.1.4. Estar adequada ao último lance ofertado e a negociação realizada, **acompanhada, dos documentos complementares** eventualmente solicitados, quando necessários à confirmação daqueles exigidos neste Edital e já apresentados; especialmente de:

a) PLANILHA DE QUANTITATIVOS E PREÇOS, em papel timbrado da empresa, quando for o caso, contendo para cada item ou subitem, o preço unitário e total proposto, calculado pela multiplicação dos preços unitários pelas respectivas quantidades para obter-se o total do item ou subitem. Finalmente, os totais são somados para determinar o valor global da proposta, em R\$ (REAIS) correspondente a data da apresentação, (MODELO NO ANEXO IX), devidamente assinadas pelo Representante Legal e por profissional habilitado;

a.1) Na planilha, devem ser informadas as taxas de BDI e Encargos Sociais adotadas e data de elaboração do mesmo, que se constituirá na data base, caso ocorra reajustamentos de preços.

a.2) Os preços a serem aplicados para execução das obras e serviços serão unitários, especificados na planilha, que passará a integrar o Contrato, independentemente de transcrição. Os referidos preços deverão incluir todos os custos diretos e indiretos requeridos para execução das obras e quaisquer encargos que possam incidir nas obras e serviços que serão executados, inclusive os complementares (vale transporte, EPI, Exames médicos, ferramentas, etc), quando a lei assim os exigir.



ESTADO DA PARAÍBA
PREFEITURA MUNICIPAL DE SÃO JOSÉ DOS RAMOS
CNPJ: 01.612.384/0001-66

a.3) Para as unidades de medidas dos quantitativos dos serviços não será admitida “verba” ou outra similar que não demonstre objetivamente a quantidade dos serviços a serem executados. No entanto, quando a quantificação do serviço apresentar complexidade, será anexada ao orçamento a respectiva memória de cálculo.

b) CRONOGRAMA FÍSICO-FINANCEIRO compatível com o prazo de execução dos serviços, devidamente assinadas pelo Representante Legal e por profissional habilitado, elaborado:

b.1) Pelo sistema de barras, a evolução física da execução de cada item e/ou subitem de serviços;

b.2) Percentagens entre o valor global de cada item e o valor correspondente ao período de execução do item, compatibilizados com o cronograma físico;

b.3) Valores mensais do faturamento previsto;

b.4) Valores acumulados do faturamento previsto, ao longo da execução da obra.

c) COMPOSIÇÃO DE CUSTOS UNITÁRIOS de todos os itens das planilhas de orçamento, bem como o detalhamento dos encargos sociais e BDI das propostas comerciais (de acordo com a Súmula nº 258 – TCU), devidamente assinadas pelo Representante Legal ou por profissional habilitado.

d) QUADRO DEMONSTRATIVO DA TAXA DE B.D.I.- (Benefício de Despesas Indiretas) será apresentada a composição dos percentuais utilizados, em cumprimento ao Acórdão nº 2.369 e 2.409/2011- TCU, devidamente assinadas pelo Representante Legal e por profissional habilitado;

e) QUADRO DEMONSTRATIVO DE ENCARGOS SÓCIAIS, detalhando a composição do percentual adotado para os encargos sociais, devidamente assinadas pelo Representante Legal e por profissional habilitado

8.1.5. Os documentos constantes nas alíneas “a”, “b”, “c”, “d” e “e” do subitem 8.1.4. deverão ser apresentados contendo o nome do concorrente, identificação do Responsável Técnico, ou do profissional habilitado, com o número da carteira do CREA ou CAU e assinatura do mesmo, conforme Lei Federal nº. 5.194 de 24.12.66. Como também a assinatura do representante legal da firma.

8.1.6. Erros no preenchimento da planilha não constituem motivo para a desclassificação da proposta. A planilha poderá ser ajustada pelo licitante, no prazo indicado pelo sistema, desde que não haja majoração do preço.

8.1.6.1. O ajuste de que trata este dispositivo se limita a sanar erros ou falhas que não alterem a substância da proposta.

8.2. A proposta final deverá ser documentada nos autos e será levada em consideração no decorrer da execução do contrato e aplicação de eventual sanção à Contratada, se for o caso.

8.3. A oferta deverá ser firme e precisa, limitada, rigorosamente, ao objeto deste Edital, sem conter alternativas de preço ou de qualquer outra condição que induza o julgamento a mais de um resultado.

8.4. Os preços devem ser expressos em moeda corrente nacional, o valor unitário em algarismos e o



ESTADO DA PARAÍBA
PREFEITURA MUNICIPAL DE SÃO JOSÉ DOS RAMOS
CNPJ: 01.612.384/0001-66

valor global em algarismos e por extenso.

8.4.1. Ocorrendo divergência entre os preços unitários e o preço global, prevalecerão os primeiros; no caso de divergência entre os valores numéricos e os valores expressos por extenso, prevalecerão estes últimos.

8.4.2. A oferta deverá ser firme e precisa, limitada, rigorosamente, ao objeto deste Edital, sem conter alternativas de preço ou de qualquer outra condição que induza o julgamento a mais de um resultado, sob pena de desclassificação.

8.5. A proposta deverá obedecer aos termos deste Edital e seus Anexos, não sendo considerada aquela que não corresponda às especificações ali contidas ou que estabeleça vínculo à proposta de outro licitante.

8.6. As propostas que contenham a descrição do objeto, o valor e os documentos complementares estarão disponíveis na internet, após a homologação.

9.1. DA ACEITABILIDADE (JULGAMENTO) DA PROPOSTA VENCEDORA

9.1. Encerrada a etapa de negociação e, recebida a proposta readequada, o AGENTE DE CONTRATAÇÃO (ou Comissão de Contratação) examinará a proposta classificada em primeiro lugar quanto à adequação ao objeto e à compatibilidade do preço em relação ao máximo estipulado para contratação neste Edital e em seus anexos.

9.2. A Comissão poderá convocar o licitante para enviar documento digital complementar, por meio do sistema, no prazo de 24 (vinte e quatro) horas, sob pena de não aceitação da proposta:

9.2.1. É facultado à Comissão prorrogar o prazo estabelecido, a partir de solicitação fundamentada e aceita, feita também no sistema pelo licitante, antes de findo o prazo, ou de ofício, quando constatado que o prazo estabelecido não é suficiente;

9.3. Será desclassificada a proposta que:

9.3.1. conter vício insanável;

9.3.2. que não obedecer às especificações técnicas pormenorizadas no edital ou apresentarem desconformidade com exigências do ato convocatório;

9.3.3. apresentarem preço final superior ao preço máximo fixado (Acórdão nº 1455/2018 - TCU - Plenário), ou que apresentar preço manifestamente inexequível.

9.3.3.1. serão consideradas inexequíveis as propostas cujos valores forem inferiores a 75% (setenta e cinco por cento) do valor orçado pela Administração. Em tal situação, não sendo possível a imediata confirmação, poderá ser dada ao licitante a oportunidade de demonstrar a sua exequibilidade, sendo-lhe facultado o prazo de 2 (duas) horas para apresentar, por meio do sistema eletrônico, a documentação que comprove a viabilidade da proposta:

9.3.3.1.1. É facultado à Comissão prorrogar o prazo estabelecido, a partir de solicitação fundamentada e aceita, feita também no sistema pelo licitante, antes de findo o prazo, ou de ofício, quando constatado que o prazo estabelecido não é suficiente;

9.3.3.1.2. A inexequibilidade, nessa hipótese, só será considerada após diligência da Comissão, que comprove:



ESTADO DA PARAÍBA
PREFEITURA MUNICIPAL DE SÃO JOSE DOS RAMOS
CNPJ: 01.612.384/0001-66

a) Que o custo do licitante ultrapassa o valor da proposta; e

b) Inexistirem custos de oportunidade capazes de justificar o vulto da oferta.

9.3.4. Será exigida garantia adicional do licitante vencedor cuja proposta for inferior a 85% (oitenta e cinco por cento) do valor orçado pelo ORC, equivalente à diferença entre este último e o valor da proposta, sem prejuízo das demais garantias exigíveis de acordo com a legislação vigente.

9.4. Qualquer interessado poderá requerer que se realizem diligências para aferir a exequibilidade e a legalidade das propostas, devendo apresentar as provas ou os indícios que fundamentam a suspeita;

9.5. Se houver indícios de inexequibilidade da proposta de preço, ou em caso da necessidade de esclarecimentos complementares, poderão ser efetuadas diligências para que a licitante comprove a exequibilidade da proposta.

9.6. Na hipótese de necessidade de suspensão da sessão pública para a realização de diligências, com vistas ao saneamento das propostas, a sessão pública somente poderá ser reiniciada mediante aviso prévio no sistema com, no mínimo, vinte e quatro horas de antecedência, e a ocorrência será registrada em ata;

9.7. O AGENTE DE CONTRATAÇÃO (ou Comissão de Contratação) poderá convocar o licitante para enviar documento digital complementar, por meio de funcionalidade disponível no sistema, no prazo de 2 (duas) horas, sob pena de não aceitação da proposta.

9.7.1. O prazo estabelecido poderá ser prorrogado pelo AGENTE DE CONTRATAÇÃO (ou Comissão de Contratação) por solicitação escrita e justificada do licitante, formulada antes de findo o prazo, e formalmente aceita pelo AGENTE DE CONTRATAÇÃO (ou Comissão de Contratação).

9.8. A Comissão poderá, no julgamento das propostas, sanar erros ou falhas que não alterem a sua substância e sua validade jurídica, atribuindo-lhes eficácia para fins de classificação.

9.9. Se a proposta ou lance vencedor for desclassificado, o AGENTE DE CONTRATAÇÃO (ou Comissão de Contratação) examinará a proposta ou lance subsequente, e, assim sucessivamente, na ordem de classificação.

9.10. Havendo necessidade, o AGENTE DE CONTRATAÇÃO (ou Comissão de Contratação) suspenderá a sessão, informando no “chat” a nova data e horário para a sua continuidade.

9.11. O AGENTE DE CONTRATAÇÃO (ou Comissão de Contratação) poderá encaminhar, por meio do sistema eletrônico, contraproposta ao licitante que apresentou o lance mais vantajoso, com o fim de negociar a obtenção de melhor preço, vedada a negociação em condições diversas das previstas neste Edital.

9.11.1. Também nas hipóteses em que o AGENTE DE CONTRATAÇÃO (ou Comissão de Contratação) não aceitar a proposta e passar à subsequente, poderá negociar com o licitante para que seja obtido preço melhor.

9.11.2. A negociação será realizada por meio do sistema, podendo ser acompanhada pelos demais licitantes.

9.12. Nos itens não exclusivos para a participação de microempresas e empresas de pequeno porte, sempre que a proposta não for aceita, e antes de o AGENTE DE CONTRATAÇÃO (ou Comissão de



ESTADO DA PARAÍBA
PREFEITURA MUNICIPAL DE SÃO JOSÉ DOS RAMOS
CNPJ: 01.612.384/0001-66

Contratação) passar à subsequente, haverá nova verificação, pelo sistema, da eventual ocorrência do empate ficto, previsto nos artigos 44 e 45 da LC nº 123/ 2006, seguindo-se a disciplina antes estabelecida, se for o caso.

9.13. Encerrada a análise quanto à aceitação da proposta, o AGENTE DE CONTRATAÇÃO (ou Comissão de Contratação) verificará a habilitação do licitante, observado o disposto neste Edital.

10. DA HABILITAÇÃO

10.1. COMO CONDIÇÃO PRÉVIA AO EXAME DA DOCUMENTAÇÃO DE HABILITAÇÃO DO LICITANTE DETENTOR DA PROPOSTA CLASSIFICADA EM PRIMEIRO LUGAR, O AGENTE DE CONTRATAÇÃO (OU COMISSÃO DE CONTRATAÇÃO) VERIFICARÁ O EVENTUAL DESCUMPRIMENTO DAS CONDIÇÕES DE PARTICIPAÇÃO, ESPECIALMENTE QUANTO À EXISTÊNCIA DE SANÇÃO QUE IMPEÇA A PARTICIPAÇÃO NO CERTAME OU A FUTURA CONTRATAÇÃO, MEDIANTE A CONSULTA AOS DOCUMENTOS INSERIDOS NO PORTAL DE COMPRAS PÚBLICAS, E AINDA NOS SEGUINTE CADASTROS:

- a) Possuir Cadastro do Portal de Compras Públicas;
- b) Cadastro Nacional de Empresas Inidôneas e Suspensas – CEIS e o e o Cadastro Nacional de Empresas Punidas – CNEP (www.portaldatransparencia.gov.br/);
- c) Cadastro Nacional de Condenações Cíveis por Atos de Improbidade Administrativa, mantido pelo Conselho Nacional de Justiça (www.cnj.jus.br/improbidade_adm/consultar_requerido.php);
- d) Lista de Inidôneos, mantida pelo Tribunal de Contas da União – TCU (<https://contas.tcu.gov.br/ords/f?p=1660:3:0>)

10.1.1. Para a consulta de licitantes pessoa jurídica poderá haver a substituição das consultas das alíneas “b”, “c” e “d” acima pela Consulta Consolidada de Pessoa Jurídica do TCU (<https://certidoesapf.apps.tcu.gov.br/>)

10.1.2. A consulta aos cadastros será realizada em nome da empresa licitante e também de seu sócio majoritário, por força do artigo 12 da Lei nº 8.429, de 1992, que prevê, dentre as sanções impostas ao responsável pela prática de ato de improbidade administrativa, a proibição de contratar com o Poder Público, inclusive por intermédio de pessoa jurídica da qual seja sócio majoritário.

10.1.2.1. Caso conste na Consulta de Situação do Fornecedor a existência de Ocorrências Impeditivas Indiretas, o gestor diligenciará para verificar se houve fraude por parte das empresas apontadas no Relatório de Ocorrências Impeditivas Indiretas.

10.1.2.2. A tentativa de burla será verificada por meio dos vínculos societários, linhas de fornecimento similares, dentre outros.

10.1.2.3. O licitante será convocado para manifestação previamente à sua desclassificação.

10.1.3. CONSTATADA A EXISTÊNCIA DE SANÇÃO NAS CERTIDÕES CONSULTADAS, O AGENTE DE CONTRATAÇÃO (OU COMISSÃO DE CONTRATAÇÃO) REPUTARÁ O LICITANTE INABILITADO, POR FALTA DE CONDIÇÃO DE PARTICIPAÇÃO.

10.1.4. No caso de inabilitação, haverá nova verificação, pelo sistema, da eventual ocorrência



ESTADO DA PARAÍBA
PREFEITURA MUNICIPAL DE SÃO JOSE DOS RAMOS
CNPJ: 01.612.384/0001-66

do empate ficto, previsto nos arts. 44 e 45 da Lei Complementar nº 123, de 2006, seguindo-se a disciplina antes estabelecida para aceitação da proposta subsequente.

10.2. Caso atendidas as condições de participação, a habilitação dos licitantes será verificada a partir do encaminhamento de seu acervo documental quando da convocação da comissão ou do agente de contratação.

10.3. O LICITANTE DECLARADO VENCEDOR DEVERÁ ENCAMINHAR OS DOCUMENTOS DE HABILITAÇÃO E, havendo a necessidade de envio de documentos de habilitação complementares, em formato digital, via sistema, no prazo de 02 (DUAS) HORAS, SOB PENA DE INABILITAÇÃO, a contar da convocação do Agente de Contratação (ou Comissão Permanente de Contratação).

10.3.1. O prazo acima descrito poderá ser prorrogável, nas seguintes situações:

10.3.1.1. Por solicitação do licitante, mediante justificativa aceita pela Comissão; ou

10.3.1.2. De ofício, a critério da Comissão, quando constatado que o prazo estabelecido não é suficiente para o envio dos documentos exigidos.

10.4. Somente haverá a necessidade de comprovação do preenchimento de requisitos mediante apresentação dos documentos originais não-digitais quando houver dúvida em relação à integridade do documento digital.

10.5. Não serão aceitos documentos de habilitação com indicação de CNPJ/CPF diferentes, salvo aqueles legalmente permitidos.

10.6. Se o licitante for a matriz, todos os documentos deverão estar em nome da matriz, e se o licitante for a filial, todos os documentos deverão estar em nome da filial, exceto aqueles documentos que, pela própria natureza, comprovadamente, forem emitidos somente em nome da matriz.

10.6.1. Serão aceitos registros de CNPJ de licitante matriz e filial com diferenças de números de documentos pertinentes ao CND e ao CRF/FGTS, quando for comprovada a centralização do recolhimento dessas contribuições.

10.7. Os licitantes deverão encaminhar os documentos previstos no item 7.3. Do Projeto Básico, necessários e suficientes para demonstrar a capacidade do licitante de realizar o objeto da licitação.

10.8. A verificação pelo AGENTE DE CONTRATAÇÃO (ou Comissão de Contratação), em sítios eletrônicos oficiais de órgãos e entidades emissores de certidões constitui meio legal de prova, para fins de habilitação.

10.9. Após a entrega dos documentos para habilitação, não será permitida a substituição ou a apresentação de novos documentos, salvo em sede de diligência, para:

10.9.1. complementação de informações acerca dos documentos já apresentados pelos licitantes e desde que necessária para apurar fatos existentes à época da abertura do certame; e

10.9.2. atualização de documentos cuja validade tenha expirado após a data de recebimento das propostas;

10.10. Na análise dos documentos de habilitação, a comissão de contratação poderá sanar erros ou falhas, que não alterem a substância dos documentos e sua validade jurídica, mediante decisão



ESTADO DA PARAÍBA
PREFEITURA MUNICIPAL DE SÃO JOSÉ DOS RAMOS
CNPJ: 01.612.384/0001-66

fundamentada, registrada em ata e acessível a todos, atribuindo-lhes eficácia para fins de habilitação e classificação.

10.11. Na hipótese de o licitante não atender às exigências para habilitação, o AGENTE DE CONTRATAÇÃO (ou Comissão de Contratação) examinará a proposta subsequente e assim sucessivamente, na ordem de classificação, até a apuração de uma proposta que atenda ao presente edital.

10.12. Somente serão disponibilizados para acesso público os documentos de habilitação do licitante cuja proposta atenda ao edital de licitação, após concluídos os procedimentos de que trata o subitem anterior.

10.13. A existência de restrição relativamente à regularidade fiscal e trabalhista não impede que a licitante qualificada como microempresa ou empresa de pequeno porte seja declarada vencedora, uma vez que atenda a todas as demais exigências do edital.

10.13.1. A declaração do vencedor acontecerá no momento imediatamente posterior à fase de habilitação.

10.14. Caso a proposta mais vantajosa seja ofertada por licitante qualificada como microempresa ou empresa de pequeno porte, e uma vez constatada a existência de alguma restrição no que tange à regularidade fiscal e trabalhista, a mesma será convocada para, no prazo de 5 (cinco) dias úteis, após a declaração do vencedor, comprovar a regularização. O prazo poderá ser prorrogado por igual período, a critério da administração pública, quando requerida pelo licitante, mediante apresentação de justificativa.

10.15. A não-regularização fiscal e trabalhista no prazo previsto no subitem anterior acarretará a inabilitação do licitante, sem prejuízo das sanções previstas neste Edital, sendo facultada a convocação dos licitantes remanescentes, na ordem de classificação. Se, na ordem de classificação, seguir-se outra microempresa, empresa de pequeno porte ou sociedade cooperativa com alguma restrição na documentação fiscal e trabalhista, será concedido o mesmo prazo para regularização.

10.16. Havendo necessidade de analisar minuciosamente os documentos exigidos, o AGENTE DE CONTRATAÇÃO (ou Comissão de Contratação) suspenderá a sessão, informando no “chat” a nova data e horário para a continuidade da mesma.

10.17. Será inabilitado o licitante que não comprovar sua habilitação, seja por não apresentar quaisquer dos documentos exigidos, ou apresentá-los em desacordo com o estabelecido neste Edital.

10.18. Nos itens não exclusivos a microempresas e empresas de pequeno porte, em havendo inabilitação, haverá nova verificação, pelo sistema, da eventual ocorrência do empate ficto, previsto nos artigos 44 e 45 da LC nº 123, de 2006, seguindo-se a disciplina antes estabelecida para aceitação da proposta subsequente.

10.19. Constatado o atendimento às exigências de habilitação fixadas no Edital, o licitante será declarado vencedor.

11. DOS RECURSOS

11.1. A interposição de recurso referente ao julgamento das propostas, à habilitação ou inabilitação de licitantes, à anulação ou revogação da licitação, observará o disposto no art. 165 da Lei nº 14.133, de 2021.

11.1.1. Qualquer licitante poderá, durante o prazo concedido na sessão pública, que no presente certame será de 30 (trinta) minutos, de forma imediata após o término do julgamento das propostas e do ato de habilitação ou inabilitação, em campo próprio do sistema eletrônico,



ESTADO DA PARAÍBA
PREFEITURA MUNICIPAL DE SÃO JOSE DOS RAMOS
CNPJ: 01.612.384/0001-66

manifestar sua intenção de recorrer.

11.1.2. Quando o recurso apresentado impugnar o julgamento das propostas ou o ato de habilitação ou inabilitação do licitante:

11.1.2.1. A intenção de recorrer deverá ser manifestada imediatamente, sob pena de preclusão;

11.1.2.2. O prazo para apresentação das razões recursais será iniciado na data de intimação ou de lavratura da ata de habilitação ou inabilitação.

11.1.2.3. Na hipótese de adoção da inversão de fases prevista no § 1º do art. 17 da Lei nº 14.133, de 2021, o prazo para apresentação das razões recursais será iniciado na data de intimação da ata de julgamento.

11.2. O prazo para apresentação das razões do recurso é de 3 (três) dias úteis, contados da data de intimação ou de lavratura da ata.

11.3. Os recursos deverão ser encaminhados em campo próprio do sistema.

11.4. O recurso será dirigido à autoridade que tiver editado o ato ou proferido a decisão recorrida, a qual poderá reconsiderar sua decisão no prazo de 3 (três) dias úteis, ou, nesse mesmo prazo, encaminhar recurso para a autoridade superior, a qual deverá proferir sua decisão no prazo de 10 (dez) dias úteis, contado do recebimento dos autos.

11.5. Os recursos interpostos fora do prazo não serão conhecidos.

11.6. O prazo para apresentação de contrarrazões ao recurso pelos demais licitantes será de 3 (três) dias úteis, contados da data da intimação pessoal ou da divulgação da interposição do recurso, assegurada a vista imediata dos elementos indispensáveis à defesa de seus interesses.

11.7. O recurso e o pedido de reconsideração terão efeito suspensivo do ato ou da decisão recorrida até que sobrevenha decisão final da autoridade competente.

11.8. O acolhimento do recurso invalida tão somente os atos insuscetíveis de aproveitamento.

11.9. Os autos do processo permanecerão com vista franqueada aos interessados, no endereço constante neste Edital.

12. DA REABERTURA DA SESSÃO PÚBLICA

12.1. A sessão pública poderá ser reaberta:

12.1.1. Nas hipóteses de provimento de recurso que leve à anulação de atos anteriores à realização da sessão pública precedente ou em que seja anulada a própria sessão pública, situação em que serão repetidos os atos anulados e os que dele dependam.

12.1.2. Quando houver erro na aceitação do preço melhor classificado ou quando o licitante declarado vencedor não assinar o contrato, não retirar o instrumento equivalente ou não comprovar a regularização fiscal e trabalhista, nos termos do art. 43, §1º da LC nº 123/2006. Nessas hipóteses, serão adotados os procedimentos imediatamente posteriores ao encerramento da etapa de lances.

12.2. Todos os licitantes remanescentes deverão ser convocados para acompanhar a sessão reaberta.

12.2.1. A convocação se dará por meio do sistema eletrônico (“chat”), ou e-mail, ou de acordo



ESTADO DA PARAÍBA
PREFEITURA MUNICIPAL DE SÃO JOSE DOS RAMOS
CNPJ: 01.612.384/0001-66

com a fase do procedimento licitatório.

12.2.2. A convocação feita por e-mail dar-se-á de acordo com os dados contidos no CADASTRO DO PORTAL DE COMPRAS PÚBLICAS, sendo responsabilidade do licitante manter seus dados cadastrais atualizados.

13. DA HOMOLOGAÇÃO

13.1. Encerradas as fases de julgamento e habilitação, e exauridos os recursos administrativos, o processo licitatório será encaminhado à autoridade superior, que poderá:

13.1.1. Determinar o retorno dos autos para saneamento de irregularidades;

13.1.2. Revogar a licitação por motivo de conveniência e oportunidade;

13.1.3. Proceder à anulação da licitação, de ofício ou mediante provocação de terceiros, sempre que presente ilegalidade insanável;

13.1.4. Adjudicar o objeto e homologar a licitação.

14. DA GARANTIA DE EXECUÇÃO

14.1. Será exigida ao Contratado a prestação de garantia, nos termos do art. 96, da Lei 14.133/2021.

14.2. As regras acerca das garantias de execução estarão estabelecidas no Projeto Básico, anexo a este Edital.

14.3. Conforme previsto no art. 96, da Lei 14.133/2021, caberá ao contratado optar por uma das seguintes modalidades de garantia:

a) caução em dinheiro ou em títulos da dívida pública emitidos sob a forma escritural, mediante registro em sistema centralizado de liquidação e de custódia autorizado pelo Banco Central do Brasil, e avaliados por seus valores econômicos, conforme definido pelo Ministério da Economia;

a.1) No caso de caução em dinheiro, os valores deverão ser depositados na CONTA Nº 16.003-2, AGÊNCIA 0164-3, DO BANCO DO BRASIL, cuja titularidade é da PREFEITURA MUNICIPAL DE SÃO JOSÉ DOS RAMOS.

b) seguro-garantia;

c) fiança bancária emitida por banco ou instituição financeira devidamente autorizada a operar no País pelo Banco Central do Brasil.

d) título de capitalização custeado por pagamento único, com resgate pelo valor total.

14.4. A garantia a ser prestada será de 5% (cinco por cento) do valor inicial do contrato (valor homologado), autorizada a majoração desse percentual para até 10% (dez por cento), desde que justificada mediante análise da complexidade técnica e dos riscos envolvidos.

14.5. A garantia prestada pelo contratado será liberada ou restituída após a fiel execução do contrato ou após a sua extinção por culpa exclusiva da Administração e, quando em dinheiro, atualizada monetariamente.

14.6. Caso seja prestado o seguro-garantia, em caso de inadimplemento do contrato, fica a seguradora obrigada a assumir a execução e concluir o objeto do contrato, devendo ser observadas as hipóteses previstas nos incisos e parágrafos do art. 102 da Lei 14.133/2021.



ESTADO DA PARAÍBA
PREFEITURA MUNICIPAL DE SÃO JOSÉ DOS RAMOS
CNPJ: 01.612.384/0001-66

15. DO TERMO DE CONTRATO OU INSTRUMENTO EQUIVALENTE

15.1. Após a homologação pela autoridade superior, o licitante vencedor será convocado para, no prazo de 05 (CINCO) DIAS ÚTEIS, contados a partir da data de sua convocação, para assinar o Termo de Contrato ou aceitar instrumento equivalente, conforme o caso (Nota de Empenho/Carta Contrato/Autorização), sob pena de decair do direito à contratação, sem prejuízo das sanções previstas neste

15.1.1. Alternativamente à convocação para comparecer perante o órgão ou entidade para a assinatura do Termo de Contrato ou aceite do instrumento equivalente, a Administração poderá encaminhá-lo para assinatura ou aceite do vencedor, mediante correspondência postal com aviso de recebimento (AR) ou meio eletrônico, para que seja assinado ou aceito no prazo de 05 (CINCO) dias, a contar da data de seu recebimento.

15.1.2. O prazo de convocação poderá ser prorrogado uma vez, por igual período, mediante solicitação do licitante mais bem classificado ou do fornecedor convocado, desde que:

- a) a solicitação seja devidamente justificada e apresentada dentro do prazo; e
- b) a justificativa apresentada seja aceita pela Administração.

15.3. O Aceite da Nota de Empenho ou do instrumento equivalente, emitida à empresa vencedora, implica no reconhecimento de que:

15.3.1. Referida Nota está substituindo o contrato, aplicando-se à relação de negócios ali estabelecida as disposições da Lei nº 14.133/2021;

15.3.2. A contratada se vincula à sua proposta e às previsões contidas no edital e seus anexos;

15.3.3. A contratada reconhece que as hipóteses de rescisão são aquelas previstas nos artigos 137 da Lei nº 14.133/2021 e reconhece os direitos da Administração previstos nos artigos 138 e 139 da mesma Lei.

15.4. O prazo de vigência da contratação é o estabelecido no Projeto Básico.

15.5. Previamente à contratação a Administração realizará consultas para identificar possível suspensão temporária de participação em licitação, no âmbito do órgão ou entidade, proibição de contratar com o Poder Público, bem como ocorrências impeditivas indiretas.

15.6. Por ocasião da assinatura do contrato ou da ata de registro de preços, será exigida a comprovação das condições de habilitação consignadas neste Edital, as quais deverão ser mantidas pelo licitante durante a vigência do contrato.

15.6.1. Na hipótese de irregularidade, o **CONTRATADO** deverá regularizar a sua situação perante o cadastro no prazo de até 05 (cinco) dias úteis, sob pena de aplicação das penalidades previstas no edital e anexos.

15.7. Na hipótese de o vencedor da licitação não comprovar as condições de habilitação consignadas no edital ou se recusar a assinar o contrato, a Administração, sem prejuízo da aplicação das sanções das demais cominações legais cabíveis a esse licitante, poderá convocar outro licitante, respeitada a ordem de classificação, para, após a comprovação dos requisitos para habilitação, analisada a proposta e eventuais documentos complementares e, feita a negociação, assinar o contrato.

15.8. Decorrido o prazo de validade da proposta indicado neste Edital sem convocação para a contratação, ficarão os licitantes liberados dos compromissos assumidos.



ESTADO DA PARAÍBA
PREFEITURA MUNICIPAL DE SÃO JOSÉ DOS RAMOS
CNPJ: 01.612.384/0001-66

15.9. O contrato que eventualmente venha a ser assinado pelo licitante vencedor, poderá ser alterado com a devida justificativa, unilateralmente pelo Contratante ou por acordo entre as partes, nos casos e condições previstas nos Arts. 124 a 136 e sua extinção, formalmente motivada nos autos do processo, assegurados o contraditório e a ampla defesa, ocorrerá nas hipóteses e disposições dos Arts. 137 a 139, todos da Lei 14.133/21; e executado sob o regime de empreitada por preço global.

15.10. Nas alterações unilaterais a que se refere o inciso I, do caput do Art. 124, da Lei 14.133/21, o Contratado será obrigado a aceitar, nas mesmas condições contratuais, acréscimos ou supressões que se fizerem nas obras, de até o respectivo limite fixado no Art. 125, do mesmo diploma legal, do valor inicial atualizado do contrato. Nenhum acréscimo ou supressão poderá exceder o limite estabelecido, salvo as supressões resultantes de acordo celebrado entre os contratantes.

16. DO REAJUSTAMENTO

16.1. Os preços inicialmente contratados são fixos e irrevogáveis no prazo de um ano contado da data do orçamento estimado, qual seja: **a data da apresentação da proposta final.**

16.2. Após o interregno de um ano, e independentemente de pedido do **CONTRATADO**, os preços iniciais serão reajustados, mediante a aplicação, pelo **CONTRATANTE**, do índice **INCC** (Índice Nacional da Construção Civil) divulgado pelo IBGE (Instituto Brasileiro de Geografia e Estatística), tomando-se por base o mês do orçamento estimado, exclusivamente para as obrigações iniciadas e concluídas após a ocorrência da anualidade.

16.3. Nos reajustes subsequentes ao primeiro, o interregno mínimo de um ano será contado a partir dos efeitos financeiros do último reajuste.

16.4. No caso de atraso ou não divulgação do(s) índice (s) de reajustamento, o **CONTRATANTE** pagará ao **CONTRATADO** a importância calculada pela última variação conhecida, liquidando a diferença correspondente tão logo seja(m) divulgado(s) o(s) índice(s) definitivo(s).

16.5. Nas aferições finais, o(s) índice(s) utilizado(s) para reajuste será(ão), obrigatoriamente, o(s) definitivo(s).

16.6. Caso o(s) índice(s) estabelecido(s) para reajustamento venha(m) a ser extinto(s) ou de qualquer forma não possa(m) mais ser utilizado(s), será(ão) adotado(s), em substituição, o(s) que vier(em) a ser determinado(s) pela legislação então em vigor.

16.7. Na ausência de previsão legal quanto ao índice substituto, as partes elegerão novo índice oficial, para reajustamento do preço do valor remanescente, por meio de termo aditivo.

16.8. O reajuste será realizado por apostilamento.

16.9. O prazo para resposta ao pedido de restabelecimento do equilíbrio econômico-financeiro, quando for o caso, será de até um mês, contado da data do fornecimento da documentação comprobatória do fato imprevisível ou previsível de consequência incalculável, observadas as disposições dos Arts. 124 a 136, da Lei 14.133/21.

17. DO RECEBIMENTO DO OBJETO E DA FISCALIZAÇÃO

17.1. Os critérios de recebimento e aceitação do objeto e de fiscalização estarão previstos no Projeto Básico, anexo a este Edital.

18. DAS OBRIGAÇÕES DA CONTRATANTE

18.1. São obrigações do **CONTRATANTE**:

18.1.1. Exigir o cumprimento de todas as obrigações assumidas pelo **CONTRATADO**, de acordo com o contrato e seus anexos;



ESTADO DA PARAÍBA
PREFEITURA MUNICIPAL DE SÃO JOSE DOS RAMOS
CNPJ: 01.612.384/0001-66

18.1.2. Receber o objeto no prazo e condições estabelecidas no Projeto Básico;

18.1.3. Notificar o **CONTRATADO**, por escrito, sobre vícios, defeitos ou incorreções verificadas no objeto fornecido, para que seja por ele substituído, reparado ou corrigido, no total ou em parte, às suas expensas;

18.1.4. Acompanhar e fiscalizar a execução do contrato e o cumprimento das obrigações pelo **CONTRATADO**;

18.1.5. Efetuar o pagamento ao **CONTRATADO** do valor correspondente ao fornecimento do objeto, no prazo, forma e condições estabelecidos no presente Contrato e no Projeto Básicos;

18.1.6. Aplicar ao **CONTRATADO** sanções motivadas pela inexecução total ou parcial do Contrato;

18.1.7. Cientificar o órgão de representação judicial deste Município para adoção das medidas cabíveis quando do descumprimento de obrigações pelo **CONTRATADO**;

18.1.8. Explicitamente emitir decisão sobre todas as solicitações e reclamações relacionadas à execução do presente Contrato, ressalvados os requerimentos manifestamente impertinentes, meramente protelatórios ou de nenhum interesse para a boa execução do ajuste.

18.1.8.1. Concluída a instrução do requerimento, a Administração terá o prazo de 30 (trinta) dias para decidir, admitida a prorrogação motivada por igual período.

18.1.9. Responder eventuais pedidos de reestabelecimento do equilíbrio econômico-financeiro feitos pelo **CONTRATADO** no prazo máximo de 30 (trinta) dias.

18.1.10. Notificar os emitentes das garantias quanto ao início de processo administrativo para apuração de descumprimento de cláusulas contratuais.

18.2. A Administração não responderá por quaisquer compromissos assumidos pelo **CONTRATADO** com terceiros, ainda que vinculados à execução do contrato, bem como por qualquer dano causado a terceiros em decorrência de ato do **CONTRATADO**, de seus empregados, prepostos ou subordinados

19. DAS OBRIGAÇÕES DA CONTRATADA

19.1. O **CONTRATADO** deve cumprir todas as obrigações constantes deste Contrato, em seus anexos, assumindo como exclusivamente seus os riscos e as despesas decorrentes da boa e perfeita execução do objeto, observando, ainda, as obrigações a seguir dispostas:

19.1.1. Entregar o objeto licitado dentro dos prazos e condições estipulados;

19.1.2. Responsabilizar-se pelos vícios e danos decorrentes do objeto, de acordo com o Código de Defesa do Consumidor.

19.1.3. Responsabilizar-se por todos os ônus e obrigações concernentes à legislação fiscal, civil, tributária e trabalhista, bem como por todas as despesas e compromissos assumidos, a qualquer título, perante seus fornecedores ou terceiros em razão da execução do objeto contratado.

19.1.4. Atender às determinações regulares emitidas pelo fiscal do contrato ou autoridade superior e, prestar todo esclarecimento ou informação por eles solicitados.



ESTADO DA PARAÍBA
PREFEITURA MUNICIPAL DE SÃO JOSE DOS RAMOS
CNPJ: 01.612.384/0001-66

19.1.5. Reparar, corrigir, remover, reconstruir ou substituir, às suas expensas, no total ou em parte, no prazo fixado pelo fiscal do contrato, os serviços nos quais se verificarem vícios, defeitos ou incorreções resultantes da execução ou dos materiais empregados;

19.1.6. Responsabilizar-se pelos vícios e danos decorrentes da execução do objeto, bem como por todo e qualquer dano causado à Administração ou terceiros, não reduzindo essa responsabilidade a fiscalização ou o acompanhamento da execução contratual pelo **CONTRATANTE**, que ficará autorizado a descontar dos pagamentos devidos ou da garantia, caso exigida no edital, o valor correspondente aos danos sofridos;

19.1.7. Não contratar, durante a vigência do contrato, cônjuge, companheiro ou parente em linha reta, colateral ou por afinidade, até o terceiro grau, de dirigente do **CONTRATANTE** ou do Fiscal ou Gestor do contrato, nos termos do artigo 48, parágrafo único, da Lei nº 14.133, de 2021;

19.1.8. Quando não for possível a verificação da regularidade no Sistema de Cadastro de Fornecedores – SICAF, a empresa contratada deverá entregar ao setor responsável pela fiscalização do contrato, até o dia trinta do mês seguinte ao da prestação dos serviços, os seguintes documentos:

- a) prova de regularidade relativa à Seguridade Social;
- b) certidão conjunta relativa aos tributos federais e à Dívida Ativa da União;
- c) certidões que comprovem a regularidade perante a Fazenda Municipal ou Distrital do domicílio ou sede do **CONTRATADO**;
- d) Certidão de Regularidade do FGTS – CRF; e
- e) Certidão Negativa de Débitos Trabalhistas – CNDT;

19.1.9. Responsabilizar-se pelo cumprimento das obrigações previstas em Acordo, Convenção, Dissídio Coletivo de Trabalho ou equivalentes das categorias abrangidas pelo contrato, por todas as obrigações trabalhistas, sociais, previdenciárias, tributárias e as demais previstas em legislação específica, cuja inadimplência não transfere a responsabilidade ao **CONTRATANTE**;

19.1.10. Comunicar ao Fiscal do contrato, no prazo de 24 (vinte e quatro) horas, qualquer ocorrência anormal ou acidente que se verifique no local dos serviços.

19.1.11. Prestar todo esclarecimento ou informação solicitada pelo **CONTRATANTE** ou por seus prepostos, garantindo-lhes o acesso, a qualquer tempo, ao local dos trabalhos, bem como aos documentos relativos à execução do empreendimento.

19.1.12. Paralisar, por determinação do **CONTRATANTE**, qualquer atividade que não esteja sendo executada de acordo com a boa técnica ou que ponha em risco a segurança de pessoas ou bens de terceiros.

19.1.13. Cumprir, durante todo o período de execução do contrato, a reserva de cargos prevista em lei para pessoa com deficiência, para reabilitado da Previdência Social ou para aprendiz, bem como as reservas de cargos previstas na legislação.

19.1.14. Comprovar a reserva de cargos a que se refere a cláusula acima, no prazo fixado pelo fiscal do contrato, com a indicação dos empregados que preencheram as referidas vagas.



ESTADO DA PARAÍBA
PREFEITURA MUNICIPAL DE SÃO JOSÉ DOS RAMOS
CNPJ: 01.612.384/0001-66

19.1.15. Guardar sigilo sobre todas as informações obtidas em decorrência do cumprimento do contrato;

19.1.16. Arcar com o ônus decorrente de eventual equívoco no dimensionamento dos quantitativos de sua proposta, inclusive quanto aos custos variáveis decorrentes de fatores futuros e incertos, devendo complementá-los, caso o previsto inicialmente em sua proposta não seja satisfatório para o atendimento do objeto da contratação, exceto quando ocorrer algum dos eventos arrolados no art. 124, II, d, da Lei nº 14.133, de 2021.

19.1.17. Não permitir a utilização de qualquer trabalho do menor de dezesesseis anos, exceto na condição de aprendiz para os maiores de quatorze anos, nem permitir a utilização do trabalho do menor de dezoito anos em trabalho noturno, perigoso ou insalubre;

19.1.18. Cumprir, além dos postulados legais vigentes de âmbito federal, estadual ou municipal, as normas de segurança do **CONTRATANTE**

20. DO PAGAMENTO

20.1. As condições relativas ao pagamento estarão estabelecidas no Projeto Básicos, anexo a este Edital.

21. DAS SANÇÕES ADMINISTRATIVAS

21.1. Comete infração administrativa, nos termos da Lei nº 14.133, de 2021, o **CONTRATADO** que:

- a) der causa à inexecução parcial do contrato;
- b) der causa à inexecução parcial do contrato que cause grave dano à Administração ou ao funcionamento dos serviços públicos ou ao interesse coletivo;
- c) der causa à inexecução total do contrato;
- d) deixar de entregar a documentação exigida para o certame;
- e) não manter a proposta, salvo em decorrência de fato superveniente devidamente justificado;
- f) não celebrar o contrato ou não entregar a documentação exigida para a contratação, quando convocado dentro do prazo de validade de sua proposta;
- g) ensejar o retardamento da execução ou da entrega do objeto da contratação sem motivo justificado;
- h) apresentar declaração ou documentação falsa exigida para o certame ou prestar declaração falsa durante a dispensa eletrônica ou execução do contrato;
- i) fraudar a contratação ou praticar ato fraudulento na execução do contrato;
- j) comportar-se de modo inidôneo ou cometer fraude de qualquer natureza;
- k) praticar atos ilícitos com vistas a frustrar os objetivos da contratação;
- l) praticar ato lesivo previsto no art. 5º da Lei nº 12.846, de 1º de agosto de 2013

21.2. Serão aplicadas ao responsável pelas infrações administrativas acima descritas as seguintes sanções:

- a) ADVERTÊNCIA, quando o **CONTRATADO** der causa à inexecução parcial do contrato, sempre que não se justificar a imposição de penalidade mais grave;



ESTADO DA PARAÍBA
PREFEITURA MUNICIPAL DE SÃO JOSÉ DOS RAMOS
CNPJ: 01.612.384/0001-66

b) IMPEDIMENTO DE LICITAR E CONTRATAR, quando praticadas as condutas descritas nas alíneas b, c, d, e, f e g do subitem acima deste Contrato, sempre que não se justificar a imposição de penalidade mais grave;

c) DECLARAÇÃO DE INIDONEIDADE PARA LICITAR E CONTRATAR, quando praticadas as condutas descritas nas alíneas h, i, j, k e l do subitem acima deste Contrato, bem como nas alíneas b, c, d, e, f e g, que justifiquem a imposição de penalidade mais grave;

d) MULTA:

d.1) MORATÓRIA de 0,5% (cinco décimos por cento) por dia de atraso injustificado sobre o valor da parcela inadimplida, até o limite de 30 (trinta) dias;

- O atraso superior a 30 (trinta) dias autoriza a Administração a promover a rescisão do contrato por descumprimento ou cumprimento irregular de suas cláusulas, conforme dispõe o inciso I do art. 137 da Lei n. 14.133, de 2021

d.2) COMPENSATÓRIA de 10% (dez por cento) sobre o valor total do contrato, no caso de inexecução total do objeto

21.3. A aplicação das sanções previstas neste Contrato não exclui, em hipótese alguma, a obrigação de reparação integral do dano causado à **CONTRATANTE**.

21.4. Todas as sanções previstas neste Contrato poderão ser aplicadas cumulativamente com a multa.

21.4.1. Antes da aplicação da multa será facultada a defesa do interessado no prazo de 15 (quinze) dias úteis, contado da data de sua intimação.

21.4.2. Se a multa aplicada e as indenizações cabíveis forem superiores ao valor do pagamento eventualmente devido pelo **CONTRATANTE** ao **CONTRATADO**, além da perda desse valor, a diferença será descontada da garantia prestada ou será cobrada judicialmente.

21.4.3. Previamente ao encaminhamento à cobrança judicial, a multa poderá ser recolhida administrativamente no prazo máximo de 30 (trinta) dias, a contar da data do recebimento da comunicação enviada pela autoridade competente.

21.5. A aplicação das sanções realizar-se-á em processo administrativo que assegure o contraditório e a ampla defesa ao **CONTRATADO**, observando-se o procedimento previsto no caput e parágrafos do art. 158 da Lei nº 14.133, de 2021, para as penalidades de impedimento de licitar e contratar e de declaração de inidoneidade para licitar ou contratar.

21.6. Na aplicação das sanções serão considerados:

a) a natureza e a gravidade da infração cometida;

b) as peculiaridades do caso concreto;

c) as circunstâncias agravantes ou atenuantes;

d) os danos que dela provierem para o **CONTRATANTE**;

e) a implantação ou o aperfeiçoamento de programa de integridade, conforme normas e orientações dos órgãos de controle.



ESTADO DA PARAÍBA
PREFEITURA MUNICIPAL DE SÃO JOSÉ DOS RAMOS
CNPJ: 01.612.384/0001-66

21.7. Os atos previstos como infrações administrativas na Lei nº 14.133, de 2021, ou em outras leis de licitações e contratos da Administração Pública que também sejam tipificados como atos lesivos na Lei nº 12.846, de 2013, serão apurados e julgados conjuntamente, nos mesmos autos, observados o rito procedimental e autoridade competente definidos na referida Lei.

21.8. A personalidade jurídica do **CONTRATADO** poderá ser desconsiderada sempre que utilizada com abuso do direito para facilitar, encobrir ou dissimular a prática dos atos ilícitos previstos neste Contrato ou para provocar confusão patrimonial, e, nesse caso, todos os efeitos das sanções aplicadas à pessoa jurídica serão estendidos aos seus administradores e sócios com poderes de administração, à pessoa jurídica sucessora ou à empresa do mesmo ramo com relação de coligação ou controle, de fato ou de direito, com o **CONTRATADO**, observados, em todos os casos, o contraditório, a ampla defesa e a obrigatoriedade de análise jurídica prévia.

21.9. O **CONTRATANTE** deverá, no prazo máximo 15 (quinze) dias úteis, contado da data de aplicação da sanção, informar e manter atualizados os dados relativos às sanções por ela aplicadas, para fins de publicidade no Cadastro Nacional de Empresas Inidôneas e Suspensas (Ceis) e no Cadastro Nacional de Empresas Punidas (Cnep), instituídos no âmbito do Poder Executivo Federal.

21.10. As sanções de impedimento de licitar e contratar e declaração de inidoneidade para licitar ou contratar são passíveis de reabilitação na forma do art. 163 da Lei nº 14.133/21.

22. DA IMPUGNAÇÃO AO EDITAL E DO PEDIDO DE ESCLARECIMENTO

22.1. Qualquer pessoa - cidadão ou licitante - é parte legítima para impugnar o Edital deste certame por irregularidade ou para solicitar esclarecimento sobre os seus termos, devendo encaminhar o respectivo pedido, dirigido à Comissão, **até 03 (três) dias úteis antes da data de abertura da sessão pública.**

22.2. A IMPUGNAÇÃO e/ou o PEDIDO DE ESCLARECIMENTO DEVERÁ ser realizada EXCLUSIVAMENTE na FORMA ELETRÔNICA no sistema www.portaldecompraspublicas.com.br.

22.3. A Comissão responderá aos pedidos de esclarecimentos ou impugnação no prazo de **até 03 (três) dias úteis**, contado da data de seu recebimento, limitado ao último dia útil anterior à data da abertura do certame, e poderá requisitar subsídios formais aos responsáveis pela elaboração deste Edital e dos seus anexos.

22.4. Acolhida a impugnação, será definida e publicada nova data para a realização do certame.

22.5. As impugnações e pedidos de esclarecimentos não suspendem os prazos previstos no certame, salvo quando se amolda ao art. 55 parágrafo 1º, da Lei nº 14.133/2021.

22.5.1. A concessão de efeito suspensivo à impugnação é medida excepcional e deverá ser motivada pelo AGENTE DE CONTRATAÇÃO (ou Comissão de Contratação), nos autos do processo de licitação.

22.6. As respostas aos pedidos de esclarecimentos serão divulgadas pelo sistema e vincularão os participantes e a administração.

22.7. As respostas às impugnações e aos esclarecimentos solicitados, bem como outros avisos de ordem geral, serão cadastradas no sítio www.portaldecompraspublicas.com.br, sendo de responsabilidade dos licitantes, seu acompanhamento.

22.8. A petição de impugnação apresentada por empresa deve ser firmada por sócio, pessoa designada para a administração da sociedade empresária, ou procurador, e vir acompanhada, conforme o caso, de estatuto ou contrato social e suas posteriores alterações, se houver, do ato de designação do



ESTADO DA PARAÍBA
PREFEITURA MUNICIPAL DE SÃO JOSÉ DOS RAMOS
CNPJ: 01.612.384/0001-66

administrador, ou de procuração pública ou particular (instrumento de mandato com poderes para impugnar o Edital).

23. DAS DISPOSIÇÕES GERAIS

23.1. Da sessão pública do certame divulgar-se-á Ata no sistema eletrônico.

23.2. Não havendo expediente ou ocorrendo qualquer fato superveniente que impeça a realização do certame na data marcada, a sessão será automaticamente transferida para o primeiro dia útil subsequente, no mesmo horário anteriormente estabelecido, desde que não haja comunicação em contrário, pelo AGENTE DE CONTRATAÇÃO (ou Comissão de Contratação).

23.3. Todas as referências de tempo no Edital, no aviso e durante a sessão pública observarão o horário de Brasília – DF.

23.4. No julgamento das propostas e da habilitação, o AGENTE DE CONTRATAÇÃO (ou Comissão de Contratação) poderá sanar erros ou falhas que não alterem a substância das propostas, dos documentos e sua validade jurídica, mediante despacho fundamentado, registrado em ata e acessível a todos, atribuindo-lhes validade e eficácia para fins de habilitação e classificação.

23.5. A homologação do resultado desta licitação não implicará direito à contratação.

23.6. As normas disciplinadoras da licitação serão sempre interpretadas em favor da ampliação da disputa entre os interessados, desde que não comprometam o interesse da Administração, o princípio da isonomia, a finalidade e a segurança da contratação.

23.7. Os licitantes assumem todos os custos de preparação e apresentação de suas propostas e a Administração não será, em nenhum caso, responsável por esses custos, independentemente da condução ou do resultado do processo licitatório.

23.8. Na contagem dos prazos estabelecidos neste Edital e seus Anexos, excluir-se-á o dia do início e incluir-se-á o do vencimento. Só se iniciam e vencem os prazos em dias de expediente na Administração.

23.9. O desatendimento de exigências formais não essenciais não importará o afastamento do licitante, desde que seja possível o aproveitamento do ato, observados os princípios da isonomia e do interesse público.

23.10. O licitante é o responsável pela fidelidade e legitimidade das informações prestadas e dos documentos apresentados em qualquer fase da licitação.

23.10.1. A falsidade de qualquer documento apresentado ou a inverdade das informações nele contidas implicará a imediata desclassificação do proponente que o tiver apresentado, ou, caso tenha sido o vencedor, a rescisão do contrato ou do documento equivalente, sem prejuízo das demais sanções cabíveis.

23.11. Em caso de divergência entre disposições deste Edital e de seus anexos ou demais peças que compõem o processo, prevalecerá as deste Edital.

23.12. A PREFEITURA MUNICIPAL DE SÃO JOSÉ DOS RAMOS/PB, poderá revogar este Certame por razões de interesse público decorrente de fato superveniente que constitua óbice manifesto e incontornável, ou anulá-lo por ilegalidade, de ofício ou por provocação de terceiros, salvo quando for viável a convalidação do ato ou do procedimento viciado, desde que observados os princípios da ampla defesa e contraditório.

23.12.1. A anulação do certame induz à do contrato.



ESTADO DA PARAÍBA
PREFEITURA MUNICIPAL DE SÃO JOSÉ DOS RAMOS
CNPJ: 01.612.384/0001-66

23.12.2. A anulação da licitação por motivo de ilegalidade não gera obrigação de indenizar.

23.13. É facultado à autoridade superior, em qualquer fase deste Certame, promover diligência destinada a esclarecer ou completar a instrução do processo, vedada a inclusão posterior de informação ou de documentos que deveriam ter sido apresentados para fins de classificação e habilitação.

23.14. A obtenção do Edital poderá ser feita das seguintes formas:

23.14.1. no endereço eletrônico: www.portaldecompraspublicas.com.br;

23.14.2. no endereço eletrônico: www.tce.pb.gov.br (mural de licitações);

23.14.3. no endereço eletrônico: www.saojosedosramos.pb.gov.br (Licitações).

23.14.4. na íntegra, junto ao AGENTE DE CONTRATAÇÃO (ou Comissão de Contratação), na sala da CPL da Prefeitura Municipal de São José dos Ramos/PB, Praça Noé Rodrigues de Lima, s/n – Centro – São José dos Ramos/PB, nos dias úteis, no horário das 08:00 às 14:00, mesmo endereço e período no qual os autos do processo administrativo permanecerão com vista franqueada aos interessados.

23.15. Integram este Edital, para todos os fins e efeitos, os seguintes anexos:

23.15.1. ANEXO I - MODELO DE PROPOSTA DE PREÇOS;

23.15.2. ANEXO II – MINUTA DO CONTRATO;

23.15.3. ANEXO III - PROJETO BÁSICO - ESPECIFICAÇÕES

23.16. Para dirimir eventuais controvérsias decorrentes deste certame, excluído qualquer outro, o foro competente é o da Itabaiana, Estado da Paraíba.

São José dos Ramos - PB, 03 de Junho de 2024.

DANIEL MACEDO DE PAIVA
SECRETARIO MUNICIPAL DE INFRAESTRUTURA



ESTADO DA PARAÍBA
PREFEITURA MUNICIPAL DE SÃO JOSÉ DOS RAMOS
CNPJ: 01.612.384/0001-66

ANEXO I

MODELO DE

PROPOSTA



ESTADO DA PARAÍBA
PREFEITURA MUNICIPAL DE SÃO JOSE DOS RAMOS
CNPJ: 01.612.384/0001-66

PROPOSTA DE PREÇOS

CONCORRÊNCIA Nº 00006/2024

OBJETO: CONTRATAÇÃO DE EMPRESA DE ENGENHARIA PARA REALIZAÇÃO DA AMPLIAÇÃO DO CAMPO DE FUTEBOL, DE PROPRIEDADE DA PREFEITURA MUNICIPAL DE SÃO JOSÉ DOS RAMOS

PROPONENTE:

CNPJ:

Prezados Senhores,

Nos termos da licitação em epígrafe, apresentamos proposta conforme abaixo:

ITEM	DISCRIMINAÇÃO	UNIDADE	QUANTIDADE	VALOR GLOBAL
1	CONTRATAÇÃO DE EMPRESA DE ENGENHARIA PARA REALIZAÇÃO DA AMPLIAÇÃO DO CAMPO DE FUTEBOL, DE PROPRIEDADE DA PREFEITURA MUNICIPAL DE SÃO JOSÉ DOS RAMOS,	SERVIÇO	1	***

VALOR GLOBAL DA PROPOSTA - R\$ ***

PRAZO DE EXECUÇÃO: ***

CONDIÇÕES DE PAGAMENTO: ***

VALIDADE DESTA PROPOSTA: ***

Dados bancários do proponente para fins de pagamento:

Banco:

Conta:

JUNTO A ESTA PROPOSTA A EMPRESA APRESENTA AINDA:

- a) PLANILHA DE QUANTITATIVOS E PREÇOS;
- b) CRONOGRAMA FÍSICO-FINANCEIRO;
- c) COMPOSIÇÃO DE CUSTOS UNITÁRIOS;
- d) QUADRO DEMONSTRATIVO DA TAXA DE B.D.I., e;
- e) QUADRO DEMONSTRATIVO DE ENCARGOS SÓCIAIS.

Local e data

Responsável
CNPJ



ESTADO DA PARAÍBA
PREFEITURA MUNICIPAL DE SÃO JOSE DOS RAMOS
CNPJ: 01.612.384/0001-66

ANEXO II

MINUTA DO

CONTRATO



ESTADO DA PARAÍBA
PREFEITURA MUNICIPAL DE SÃO JOSE DOS RAMOS
CNPJ: 01.612.384/0001-66
TERMO DO CONTRATO

CONTRATO Nº:2024
CONCORRÊNCIA Nº 00006/2024

TERMO DE CONTRATO QUE ENTRE SI
CELEBRAM A PREFEITURA
MUNICIPAL DE SÃO JOSÉ DOS
RAMOS/PB E ...

De um lado como **CONTRATANTE**, e assim denominado no presente instrumento, o Município de **SÃO JOSE DOS RAMOS**, Estado da Paraíba, com Sede na Praça Noé Rodrigues de Lima, s/n – Centro – São José dos Ramos-PB, inscrito no CNPJ/MF sob o n.º 01.612.384/0001-66, ora representado pelo Sr. Matheus Amorim Maranhão e Silva - Prefeito Constitucional, portador da Cédula de Identidade – RG n.º 3.184.561-PB e do CPF/MF n.º 090.344.414-31, residente e domiciliado na Fazenda Campo Alegre, s/n – Zona Rural – São José dos Ramos - PB – CEP 58.339-000, e de outro lado, como **CONTRATADO(a)**, e assim denominado no presente instrumento, o(a) Proponente: - - - - ..., CNPJ n.º, com sede na Rua – bairro ... – município ... / ..., neste ato representado por – CPF n.º, doravante simplesmente **CONTRATADO**, tendo em vista o que consta no Processo nº **20240513-001** e em observância às disposições da Lei nº 14.133, de 1º de abril de 2021, e demais legislação aplicável, resolvem celebrar o presente Termo de Contrato, mediante as cláusulas e condições a seguir enunciadas.

CLÁUSULA PRIMEIRA – DO OBJETO

1.1. O presente contrato tem por objeto: **CONTRATAÇÃO DE EMPRESA DE ENGENHARIA PARA REALIZAÇÃO DA AMPLIAÇÃO DO CAMPO DE FUTEBOL, DE PROPRIEDADE DA PREFEITURA MUNICIPAL DE SÃO JOSÉ DOS RAMOS.**

CLÁUSULA SEGUNDA – DO FUNDAMENTO LEGAL:

2.1. Este contrato decorre da **CONCORRÊNCIA Nº 00006/2024**, processado nos termos da Lei nº 14.133/2021.

2.2. Constituem partes integrantes deste contrato, estando a eles vinculados, como se neste estivessem transcritos, os seguintes documentos, cujo teor as partes declaram ter pleno conhecimento:

- a) o Edital do certame, identificado no preâmbulo deste contrato;
- b) o Projeto Básico;
- c) Proposta de Preço da **CONTRATADA** apresentada à **CONTRATANTE**, e;
- d) eventuais anexos dos documentos anteriormente citados.

CLÁUSULA TERCEIRA – DA VIGÊNCIA E PRAZOS DE EXECUÇÃO:

3.1. Os prazos máximos de início de etapas de execução e de conclusão do objeto da contratação, que admitem prorrogação nas condições e hipóteses previstas no Art. 107, da Lei nº 14.133/2021, estão abaixo indicados e serão considerados da emissão da Ordem de Serviço:

- a) Início: 5 (cinco) dias, a partir do 6º dia da assinatura da ordem de serviço.
- b) Conclusão: 90 (noventa) dias.

3.2. A vigência da presente contratação será determinada: 150 (cento e cinquenta) dias, tempo suficiente para a realização da entrega definitiva da obra, liquidação e prestação de contas.

3.2.1. A vigência do contrato poderá ocorrer em momento anterior ao disposto no item 3.2., quando finalizada a obra e realizada a prestação de contas.

3.2.2. Pode ainda ser prorrogado o contrato, nos termos do Art. 107, da Lei nº 14.133/2021, caso haja prorrogação ou repactuação do convênio.

3.3. O **CONTRATADO** não tem direito subjetivo à prorrogação contratual.

3.4. A prorrogação de contrato deverá ser promovida mediante celebração de termo aditivo.



ESTADO DA PARAÍBA
PREFEITURA MUNICIPAL DE SÃO JOSÉ DOS RAMOS
CNPJ: 01.612.384/0001-66

3.5. O contrato não poderá ser prorrogado quando o **CONTRATADO** tiver sido penalizado nas sanções de declaração de inidoneidade ou impedimento de licitar e contratar com poder público, observadas as abrangências de aplicação.

3.6. A **CONTRATADA** deverá executar o objeto, nos prazos máximos estabelecidos no Projeto Básico, logo após o recebimento da Ordem de Compra/Serviço ou Nota de Empenho pelo Fornecedor, caso se constate qualquer irregularidade, a empresa deverá refazê-los, sem ônus à **CONTRATANTE**, no prazo máximo exigido por parte da **CONTRATANTE**, a contar do recebimento da notificação formal emitida.

CLÁUSULA QUARTA – DO MODELO DE EXECUÇÃO E GESTÃO CONTRATUAL:

4.1. Os serviços deverão ser executados na localidade a ser alocada no Projeto Técnico de Engenharia.

4.2. Os quantitativos de serviços efetivamente executados pela Contratada e aceitos pela fiscalização da Prefeitura Municipal de São José dos Ramos serão objeto de lançamentos no Boletim de Medição, que depois de conferido, será assinado pelo Eng.º Fiscal (Fiscal do Contrato) e, pelo responsável da contratada;

a) Os autos do processo de pagamento deverão ser encaminhados para a secretaria da **CONTRATANTE** para providenciar, mediante verificação da sua viabilidade técnica e jurídica a Ordem de Pagamento.

4.3. As medições poderão ser mensais com intervalo nunca inferior a 30 (trinta) dias corridos, excetuando-se as medições inicial e final. Quando os boletins de medições deverão ser realizados entre os dias 25 e 30 de cada mês, sendo os pagamentos efetuados num prazo máximo de até 30 (trinta) dias, contados a partir da data final do adimplemento de cada parcela. Ou por eventos, conforme cronograma físico-financeiro apresentado no Projeto Técnico de Engenharia;

4.4. Ao requerer o pagamento da primeira medição, a contratada deverá apresentar o comprovante de que o contrato teve sua Anotação de Responsabilidade Técnica - ART efetuada no CREA ou CAUPB, nos termos da Resolução nº 257 de 19/09/78 do CONFEA, sob pena do não recebimento da medição requerida;

4.5. A contratada fica obrigada a apresentar cópia autenticada da Guia de Recolhimento Prévio, das Contribuições Previdenciárias, incidentes sobre a remuneração dos segurados, incluída em Nota Fiscal ou Fatura, correspondente aos serviços executados, quando da quitação da referida Nota Fiscal ou Fatura, na forma prevista da Lei n.º 8.212/91, alterada pela Lei n.º 9.032/95 de 28.04.95, e regulamentos instituídos pelo Regime Geral de Previdência Social – RGPS, bem como as Certidões Negativas de Débitos com a RECEITA FEDERAL, com a RECEITA ESTADUAL, com a DÍVIDA ATIVA DA UNIÃO e com a RECEITA MUNICIPAL;

4.6. A contratada fica obrigada a apresentar no encerramento do contrato, quando da expedição do TERMO DE RECEBIMENTO DEFINITIVO da obra, o CND - Certidão Negativa de Débito da respectiva obra;

4.7. A contratada fica obrigada a apresentar para liberação da última medição o “AS BUILT” da obra, ou seja, a contratada deverá apresentar o cadastro técnico e/ou projetos executivos que foram executados na obra.

4.8. Deverá ser mantido o programa de desembolso geral da obra, conforme cronograma específico apresentado pelo **CONTRATADO** quando do processo de Licitação que deu origem ao **CONTRATO**.

4.9. Se, com aprovação prévia do **CONTRATANTE**, o cronograma de construção for modificado, excepcionalmente e nas hipóteses em que a lei assim permitir, a previsão de desembolso será revisada.



ESTADO DA PARAÍBA
PREFEITURA MUNICIPAL DE SÃO JOSÉ DOS RAMOS
CNPJ: 01.612.384/0001-66

4.10. Para recebimento das obras e serviços e fornecimento de materiais deverá ser observado o seguinte:

- a) provisoriamente, pelo responsável por seu acompanhamento e fiscalização, mediante termo detalhado, quando verificado o cumprimento das exigências de caráter técnico;
- b) definitivamente, no prazo de 15 (quinze) dias, por servidor ou comissão designada pela autoridade competente, mediante termo detalhado que comprove o atendimento das exigências contratuais;

4.11. Na hipótese de a verificação a que se refere o subitem anterior não ser procedida dentro do prazo fixado, reputar-se-á como realizada, consumando-se o recebimento definitivo no dia do esgotamento do prazo.

4.12. No caso de controvérsia sobre a execução do objeto, quanto à dimensão, qualidade e quantidade, deverá ser observado o teor do art. 143 da Lei nº 14.133, de 2021, comunicando-se à empresa para emissão de Nota Fiscal no que pertine à parcela incontroversa da execução do objeto, para efeito de liquidação e pagamento.

4.13. O prazo para a solução, pelo contratado, de inconsistências na execução do objeto ou de saneamento da nota fiscal ou de instrumento de cobrança equivalente, verificadas pela Administração durante a análise prévia à liquidação de despesa, não será computado para os fins do recebimento definitivo.

4.14. O recebimento provisório ou definitivo não excluirá a responsabilidade civil pela solidez e pela segurança da obra ou serviço nem a responsabilidade ético-profissional pela perfeita execução do contrato, nos limites estabelecidos pela lei ou pelo contrato.

4.15. O recebimento definitivo pela Administração não eximirá o contratado, pelo prazo mínimo de 5 (cinco) anos, admitida a previsão de prazo de garantia superior no edital e no contrato, da responsabilidade objetiva pela solidez e pela segurança dos materiais e dos serviços executados e pela funcionalidade da construção, da reforma, da recuperação ou da ampliação do bem imóvel, e, em caso de vício, defeito ou incorreção identificados, o contratado ficará responsável pela reparação, pela correção, pela reconstrução ou pela substituição necessárias.

CLÁUSULA QUINTA – DA SUBCONTRATAÇÃO:

5.1. Na execução do contrato e sem prejuízo das responsabilidades contratuais e legais, o contratado poderá subcontratar partes da obra, do serviço ou do fornecimento até o limite autorizado, em cada caso, pela Administração.

- 5.1.1. O contratado apresentará à Administração documentação que comprove a capacidade técnica do subcontratado, que será avaliada e juntada aos autos do processo correspondente.

CLÁUSULA SEXTA – DO VALOR E PAGAMENTO:

6.1. O valor total da contratação é de R\$ *** (***).

- 6.1.1. O valor acima é meramente estimativo, de forma que os pagamentos devidos ao **CONTRATADO** dependerão dos quantitativos efetivamente fornecidos.

6.2. No valor acima estão incluídas todas as despesas ordinárias diretas e indiretas decorrentes da execução contratual, inclusive tributos e/ou impostos, encargos sociais, trabalhistas, previdenciários, fiscais e comerciais incidentes, taxa de administração, frete, seguro e outros necessários ao cumprimento integral do objeto da contratação.

6.3. O pagamento será realizado mediante processo regular e em observância às normas e procedimentos adotados pelo **CONTRATANTE**, no prazo de até trinta dias, contados do período de adimplimento/Emissão da nota fiscal.



ESTADO DA PARAÍBA
PREFEITURA MUNICIPAL DE SÃO JOSÉ DOS RAMOS
CNPJ: 01.612.384/0001-66

6.4. Considera-se adimplida a obrigação contratual a partir do momento em que o órgão **CONTRATANTE** atestar a execução do objeto do contrato.

6.5. A Nota Fiscal ou Fatura deverá ser obrigatoriamente acompanhada da comprovação da regularidade fiscal.

6.6. Havendo erro na apresentação da Nota Fiscal ou dos documentos pertinentes à contratação, ou, ainda, circunstância que impeça a liquidação da despesa, como, por exemplo, obrigação financeira pendente, decorrente de penalidade imposta ou inadimplência, o pagamento ficará sobrestado até que a Contratada providencie as medidas saneadoras. Nesta hipótese, o prazo para pagamento iniciar-se-á após a comprovação da regularização da situação, não acarretando qualquer ônus para a **CONTRATANTE**.

6.7. Será considerada data do pagamento o dia em que constar como emitida a ordem bancária para pagamento.

6.8. Quando do pagamento, será efetuada a retenção tributária prevista na legislação aplicável.

6.8.1. A Contratada regularmente optante pelo Simples Nacional, nos termos da Lei Complementar nº 123, de 2006, não sofrerá a retenção tributária quanto aos impostos e contribuições abrangidos por aquele regime. No entanto, o pagamento ficará condicionado à apresentação de comprovação, por meio de documento oficial, de que faz jus ao tratamento tributário favorecido previsto na referida Lei Complementar.

6.9. Nos casos de eventuais atrasos de pagamento, desde que a Contratada não tenha concorrido, de alguma forma, para tanto, fica convencionado que a taxa de compensação financeira devida pela **CONTRATANTE**, entre a data do vencimento e o efetivo adimplemento da parcela, é calculada mediante a aplicação da seguinte fórmula:

EM = I x N x VP, sendo:

EM = Encargos moratórios;

N = Número de dias entre a data prevista para o pagamento e a do efetivo pagamento;

VP = Valor da parcela a ser paga.

I = Índice de compensação financeira = 0,00016438, assim apurado:

$I = (TX)$

$I = \frac{(6/100)}{365}$

I = 0,00016438

TX = Percentual da taxa anual = 6%

CLÁUSULA SÉTIMA – DO REAJUSTAMENTO:

7.1. Os preços inicialmente contratados são fixos e irreajustáveis no prazo de um ano contado da **data do orçamento estimado**, qual seja: **a data da apresentação da proposta final**.

7.2. Após o interregno de um ano, e independentemente de pedido do **CONTRATADO**, os preços iniciais serão reajustados, mediante a aplicação, pelo **CONTRATANTE**, do índice **INCC** (Índice Nacional da Construção Civil) divulgado pelo IBGE (Instituto Brasileiro de Geografia e Estatística), tomando-se por base o mês do orçamento estimado, exclusivamente para as obrigações iniciadas e concluídas após a ocorrência da anualidade.

7.3. Nos reajustes subsequentes ao primeiro, o interregno mínimo de um ano será contado a partir dos efeitos financeiros do último reajuste.

7.4. No caso de atraso ou não divulgação do(s) índice (s) de reajustamento, o **CONTRATANTE**



ESTADO DA PARAÍBA
PREFEITURA MUNICIPAL DE SÃO JOSÉ DOS RAMOS
CNPJ: 01.612.384/0001-66

pagará ao **CONTRATADO** a importância calculada pela última variação conhecida, liquidando a diferença correspondente tão logo seja(m) divulgado(s) o(s) índice(s) definitivo(s).

7.5. Nas aferições finais, o(s) índice(s) utilizado(s) para reajuste será(ão), obrigatoriamente, o(s) definitivo(s).

7.6. Caso o(s) índice(s) estabelecido(s) para reajustamento venha(m) a ser extinto(s) ou de qualquer forma não possa(m) mais ser utilizado(s), será(ão) adotado(s), em substituição, o(s) que vier(em) a ser determinado(s) pela legislação então em vigor.

7.7. Na ausência de previsão legal quanto ao índice substituto, as partes elegerão novo índice oficial, para reajustamento do preço do valor remanescente, por meio de termo aditivo.

7.8. O reajuste será realizado por apostilamento.

7.9. O prazo para resposta ao pedido de restabelecimento do equilíbrio econômico-financeiro, quando for o caso, será de até um mês, contado da data do fornecimento da documentação comprobatória do fato imprevisível ou previsível de consequência incalculável, observadas as disposições dos Arts. 124 a 136, da Lei 14.133/21.

CLAÚSULA OITAVA– DAS OBRIGAÇÕES DO CONTRATANTE:

8.1. São obrigações do **CONTRATANTE**:

8.1.1. Exigir o cumprimento de todas as obrigações assumidas pelo **CONTRATADO**, de acordo com o contrato e seus anexos;

8.1.2. Receber o objeto no prazo e condições estabelecidas no Projeto Básico;

8.1.3. Notificar o **CONTRATADO**, por escrito, sobre vícios, defeitos ou incorreções verificadas no objeto fornecido, para que seja por ele substituído, reparado ou corrigido, no total ou em parte, às suas expensas;

8.1.4. Acompanhar e fiscalizar a execução do contrato e o cumprimento das obrigações pelo **CONTRATADO**;

8.1.5. Efetuar o pagamento ao **CONTRATADO** do valor correspondente ao fornecimento do objeto, no prazo, forma e condições estabelecidos no presente Contrato e no Projeto Básicos;

8.1.6. Aplicar ao **CONTRATADO** sanções motivadas pela inexecução total ou parcial do Contrato;

8.1.7. Cientificar o órgão de representação judicial deste Município para adoção das medidas cabíveis quando do descumprimento de obrigações pelo **CONTRATADO**;

8.1.8. Explicitamente emitir decisão sobre todas as solicitações e reclamações relacionadas à execução do presente Contrato, ressalvados os requerimentos manifestamente impertinentes, meramente protelatórios ou de nenhum interesse para a boa execução do ajuste.

8.1.8.1. Concluída a instrução do requerimento, a Administração terá o prazo de 30 (trinta) dias para decidir, admitida a prorrogação motivada por igual período.

8.1.9. Responder eventuais pedidos de reestabelecimento do equilíbrio econômico-financeiro feitos pelo **CONTRATADO** no prazo máximo de 30 (trinta) dias.

8.1.10. Notificar os emitentes das garantias quanto ao início de processo administrativo para apuração de descumprimento de cláusulas contratuais.



ESTADO DA PARAÍBA
PREFEITURA MUNICIPAL DE SÃO JOSE DOS RAMOS
CNPJ: 01.612.384/0001-66

8.2. A Administração não responderá por quaisquer compromissos assumidos pelo **CONTRATADO** com terceiros, ainda que vinculados à execução do contrato, bem como por qualquer dano causado a terceiros em decorrência de ato do **CONTRATADO**, de seus empregados, prepostos ou subordinados

CLAÚSULA NONA – DAS OBRIGAÇÕES DO CONTRATADO:

9.1. O **CONTRATADO** deve cumprir todas as obrigações constantes deste Contrato, em seus anexos, assumindo como exclusivamente seus os riscos e as despesas decorrentes da boa e perfeita execução do objeto, observando, ainda, as obrigações a seguir dispostas:

9.1.1. Entregar o objeto licitado dentro dos prazos e condições estipulados;

9.1.2. Responsabilizar-se pelos vícios e danos decorrentes do objeto, de acordo com o Código de Defesa do Consumidor.

9.1.3. Responsabilizar-se por todos os ônus e obrigações concernentes à legislação fiscal, civil, tributária e trabalhista, bem como por todas as despesas e compromissos assumidos, a qualquer título, perante seus fornecedores ou terceiros em razão da execução do objeto contratado.

9.1.4. Atender às determinações regulares emitidas pelo fiscal do contrato ou autoridade superior e, prestar todo esclarecimento ou informação por eles solicitados.

9.1.5. Reparar, corrigir, remover, reconstruir ou substituir, às suas expensas, no total ou em parte, no prazo fixado pelo fiscal do contrato, os serviços nos quais se verificarem vícios, defeitos ou incorreções resultantes da execução ou dos materiais empregados;

9.1.6. Responsabilizar-se pelos vícios e danos decorrentes da execução do objeto, bem como por todo e qualquer dano causado à Administração ou terceiros, não reduzindo essa responsabilidade a fiscalização ou o acompanhamento da execução contratual pelo **CONTRATANTE**, que ficará autorizado a descontar dos pagamentos devidos ou da garantia, caso exigida no edital, o valor correspondente aos danos sofridos;

9.1.7. Não contratar, durante a vigência do contrato, cônjuge, companheiro ou parente em linha reta, colateral ou por afinidade, até o terceiro grau, de dirigente do **CONTRATANTE** ou do Fiscal ou Gestor do contrato, nos termos do artigo 48, parágrafo único, da Lei nº 14.133, de 2021;

9.1.8. Quando não for possível a verificação da regularidade no Sistema de Cadastro de Fornecedores – SICAF, a empresa contratada deverá entregar ao setor responsável pela fiscalização do contrato, até o dia trinta do mês seguinte ao da prestação dos serviços, os seguintes documentos:

- a) prova de regularidade relativa à Seguridade Social;
- b) certidão conjunta relativa aos tributos federais e à Dívida Ativa da União;
- c) certidões que comprovem a regularidade perante a Fazenda Municipal ou Distrital do domicílio ou sede do **CONTRATADO**;
- d) Certidão de Regularidade do FGTS – CRF; e
- e) Certidão Negativa de Débitos Trabalhistas – CNDT;

9.1.9. Responsabilizar-se pelo cumprimento das obrigações previstas em Acordo, Convenção, Dissídio Coletivo de Trabalho ou equivalentes das categorias abrangidas pelo contrato, por todas as obrigações trabalhistas, sociais, previdenciárias, tributárias e as demais previstas em legislação específica, cuja inadimplência não transfere a responsabilidade ao **CONTRATANTE**;

9.1.10. Comunicar ao Fiscal do contrato, no prazo de 24 (vinte e quatro) horas, qualquer ocorrência anormal ou acidente que se verifique no local dos serviços.



ESTADO DA PARAÍBA
PREFEITURA MUNICIPAL DE SÃO JOSÉ DOS RAMOS
CNPJ: 01.612.384/0001-66

9.1.11. Prestar todo esclarecimento ou informação solicitada pelo **CONTRATANTE** ou por seus prepostos, garantindo-lhes o acesso, a qualquer tempo, ao local dos trabalhos, bem como aos documentos relativos à execução do empreendimento.

9.1.12. Paralisar, por determinação do **CONTRATANTE**, qualquer atividade que não esteja sendo executada de acordo com a boa técnica ou que ponha em risco a segurança de pessoas ou bens de terceiros.

9.1.13. Cumprir, durante todo o período de execução do contrato, a reserva de cargos prevista em lei para pessoa com deficiência, para reabilitado da Previdência Social ou para aprendiz, bem como as reservas de cargos previstas na legislação.

9.1.14. Comprovar a reserva de cargos a que se refere a cláusula acima, no prazo fixado pelo fiscal do contrato, com a indicação dos empregados que preencheram as referidas vagas.

9.1.15. Guardar sigilo sobre todas as informações obtidas em decorrência do cumprimento do contrato;

9.1.16. Arcar com o ônus decorrente de eventual equívoco no dimensionamento dos quantitativos de sua proposta, inclusive quanto aos custos variáveis decorrentes de fatores futuros e incertos, devendo complementá-los, caso o previsto inicialmente em sua proposta não seja satisfatório para o atendimento do objeto da contratação, exceto quando ocorrer algum dos eventos arrolados no art. 124, II, d, da Lei nº 14.133, de 2021.

9.1.17. Não permitir a utilização de qualquer trabalho do menor de dezesesseis anos, exceto na condição de aprendiz para os maiores de quatorze anos, nem permitir a utilização do trabalho do menor de dezoito anos em trabalho noturno, perigoso ou insalubre;

9.1.18. Cumprir, além dos postulados legais vigentes de âmbito federal, estadual ou municipal, as normas de segurança do **CONTRATANTE**

CLAÚSULA DÉCIMA – DAS OBRIGAÇÕES PERTINENTES À LGPD:

10.1. As partes deverão cumprir a Lei nº 13.709, de 14 de agosto de 2018 (LGPD), quanto a todos os dados pessoais a que tenham acesso em razão do certame ou do contrato administrativo que eventualmente venha a ser firmado, a partir da apresentação da proposta no procedimento de contratação, independentemente de declaração ou de aceitação expressa.

10.2. Os dados obtidos somente poderão ser utilizados para as finalidades que justificaram seu acesso e de acordo com a boa-fé e com os princípios do art. 6º da LGPD.

10.3. É vedado o compartilhamento com terceiros dos dados obtidos fora das hipóteses permitidas em Lei.

10.4. A Administração deverá ser informada no prazo de 5 (cinco) dias úteis sobre todos os contratos de suboperação firmados ou que venham a ser celebrados pelo **CONTRATADO**.

10.5. Terminado o tratamento dos dados nos termos do art. 15 da LGPD, é dever do **CONTRATADO** eliminá-los, com exceção das hipóteses do art. 16 da LGPD, incluindo aquelas em que houver necessidade de guarda de documentação para fins de comprovação do cumprimento de obrigações legais ou contratuais e somente enquanto não prescritas essas obrigações.

10.6. É dever do **CONTRATADO** orientar e treinar seus empregados sobre os deveres, requisitos e responsabilidades decorrentes da LGPD.



ESTADO DA PARAÍBA
PREFEITURA MUNICIPAL DE SÃO JOSE DOS RAMOS
CNPJ: 01.612.384/0001-66

10.7. O **CONTRATADO** deverá exigir de suboperadores e sub**CONTRATADO**s o cumprimento dos deveres da presente cláusula, permanecendo integralmente responsável por garantir sua observância.

10.8. O **CONTRATANTE** poderá realizar diligência para aferir o cumprimento dessa cláusula, devendo o **CONTRATADO** atender prontamente eventuais pedidos de comprovação formulados.

10.9. O **CONTRATADO** deverá prestar, no prazo fixado pelo **CONTRATANTE**, prorrogável justificadamente, quaisquer informações acerca dos dados pessoais para cumprimento da LGPD, inclusive quanto a eventual descarte realizado.

10.10. Bancos de dados formados a partir de contratos administrativos, notadamente aqueles que se proponham a armazenar dados pessoais, devem ser mantidos em ambiente virtual controlado, com registro individual rastreável de tratamentos realizados (LGPD, art. 37), com cada acesso, data, horário e registro da finalidade, para efeito de responsabilização, em caso de eventuais omissões, desvios ou abusos.

10.10.1. Os referidos bancos de dados devem ser desenvolvidos em formato interoperável, a fim de garantir a reutilização desses dados pela Administração nas hipóteses previstas na LGPD.

10.11. O contrato está sujeito a ser alterado nos procedimentos pertinentes ao tratamento de dados pessoais, quando indicado pela autoridade competente, em especial a ANPD por meio de opiniões técnicas ou recomendações, editadas na forma da LGPD.

10.12. Os contratos e convênios de que trata o § 1º do art. 26 da LGPD deverão ser comunicados à autoridade nacional.

CLAÚSULA DÉCIMA PRIMEIRA – DA GARANTIA DE EXECUÇÃO:

11.1. Será exigida ao Contratado a prestação de garantia, nos termos do art. 96, da Lei 14.133/2021.

11.2. As regras acerca das garantias de execução estarão estabelecidas no Projeto Básicos, anexo a este Edital.

11.3. Conforme previsto no art. 96, da Lei 14.133/2021, caberá ao contratado optar por uma das seguintes modalidades de garantia:

a) caução em dinheiro ou em títulos da dívida pública emitidos sob a forma escritural, mediante registro em sistema centralizado de liquidação e de custódia autorizado pelo Banco Central do Brasil, e avaliados por seus valores econômicos, conforme definido pelo Ministério da Economia;

a.1) No caso de caução em dinheiro, os valores deverão ser depositados na CONTA Nº 16.003-2, AGÊNCIA 0164-3, DO BANCO DO BRASIL, cuja titularidade é da PREFEITURA MUNICIPAL DE SÃO JOSÉ DOS RAMOS.

b) seguro-garantia;

c) fiança bancária emitida por banco ou instituição financeira devidamente autorizada a operar no País pelo Banco Central do Brasil.

d) título de capitalização custeado por pagamento único, com resgate pelo valor total.

11.4. A garantia a ser prestada será de 5% (cinco por cento) do valor inicial do contrato (valor homologado), autorizada a majoração desse percentual para até 10% (dez por cento), desde que justificada mediante análise da complexidade técnica e dos riscos envolvidos.

11.5. A garantia prestada pelo contratado será liberada ou restituída após a fiel execução do contrato



ESTADO DA PARAÍBA
PREFEITURA MUNICIPAL DE SÃO JOSÉ DOS RAMOS
CNPJ: 01.612.384/0001-66

ou após a sua extinção por culpa exclusiva da Administração e, quando em dinheiro, atualizada monetariamente.

11.6. Caso seja prestado o seguro-garantia, em caso de inadimplemento do contrato, fica a seguradora obrigada a assumir a execução e concluir o objeto do contrato, devendo ser observadas as hipóteses previstas nos incisos e parágrafos do art. 102 da Lei 14.133/2021.

CLAÚSULA DÉCIMA SEGUNDA – DAS INFRAÇÕES E SANÇÕES ADMINISTRATIVAS:

12.1. Comete infração administrativa, nos termos da Lei nº 14.133, de 2021, o **CONTRATADO** que:

- a) der causa à inexecução parcial do contrato;
- b) der causa à inexecução parcial do contrato que cause grave dano à Administração ou ao funcionamento dos serviços públicos ou ao interesse coletivo;
- c) der causa à inexecução total do contrato;
- d) deixar de entregar a documentação exigida para o certame;
- e) não manter a proposta, salvo em decorrência de fato superveniente devidamente justificado;
- f) não celebrar o contrato ou não entregar a documentação exigida para a contratação, quando convocado dentro do prazo de validade de sua proposta;
- g) ensejar o retardamento da execução ou da entrega do objeto da contratação sem motivo justificado;
- h) apresentar declaração ou documentação falsa exigida para o certame ou prestar declaração falsa durante a dispensa eletrônica ou execução do contrato;
- i) fraudar a contratação ou praticar ato fraudulento na execução do contrato;
- j) comportar-se de modo inidôneo ou cometer fraude de qualquer natureza;
- k) praticar atos ilícitos com vistas a frustrar os objetivos da contratação;
- l) praticar ato lesivo previsto no art. 5º da Lei nº 12.846, de 1º de agosto de 2013

12.2. Serão aplicadas ao responsável pelas infrações administrativas acima descritas as seguintes sanções:

- a) **ADVERTÊNCIA**, quando o **CONTRATADO** der causa à inexecução parcial do contrato, sempre que não se justificar a imposição de penalidade mais grave (art. 156, §2º, da Lei);
- b) **IMPEDIMENTO DE LICITAR E CONTRATAR**, quando praticadas as condutas descritas nas alíneas b, c, d, e, f e g do subitem acima deste Contrato, sempre que não se justificar a imposição de penalidade mais grave (art. 156, §4º, da Lei);
- c) **DECLARAÇÃO DE INIDONEIDADE PARA LICITAR E CONTRATAR**, quando praticadas as condutas descritas nas alíneas h, i, j, k e l do subitem acima deste Contrato, bem como nas alíneas b, c, d, e, f e g, que justifiquem a imposição de penalidade mais grave (art. 156, §5º, da Lei)
- d) **MULTA:**
 - d.1) **MORATÓRIA** de 0,5% (cinco décimos por cento) por dia de atraso injustificado sobre o valor da parcela inadimplida, até o limite de 30 (trinta) dias;
 - O atraso superior a 30 (trinta) dias autoriza a Administração a promover a



ESTADO DA PARAÍBA
PREFEITURA MUNICIPAL DE SÃO JOSÉ DOS RAMOS
CNPJ: 01.612.384/0001-66

rescisão do contrato por descumprimento ou cumprimento irregular de suas cláusulas, conforme dispõe o inciso I do art. 137 da Lei n. 14.133, de 2021

d.2) **COMPENSATÓRIA** de 10% (dez por cento) sobre o valor total do contrato, no caso de inexecução total do objeto

12.3. A aplicação das sanções previstas neste Contrato não exclui, em hipótese alguma, a obrigação de reparação integral do dano causado à **CONTRATANTE**.

12.4. Todas as sanções previstas neste Contrato poderão ser aplicadas cumulativamente com a multa.

12.4.1. Antes da aplicação da multa será facultada a defesa do interessado no prazo de 15 (quinze) dias úteis, contado da data de sua intimação.

12.4.2. Se a multa aplicada e as indenizações cabíveis forem superiores ao valor do pagamento eventualmente devido pelo **CONTRATANTE** ao **CONTRATADO**, além da perda desse valor, a diferença será descontada da garantia prestada ou será cobrada judicialmente.

12.4.3. Previamente ao encaminhamento à cobrança judicial, a multa poderá ser recolhida administrativamente no prazo máximo de 30 (trinta) dias, a contar da data do recebimento da comunicação enviada pela autoridade competente.

12.5. A aplicação das sanções realizar-se-á em processo administrativo que assegure o contraditório e a ampla defesa ao **CONTRATADO**, observando-se o procedimento previsto no caput e parágrafos do art. 158 da Lei nº 14.133, de 2021, para as penalidades de impedimento de licitar e contratar e de declaração de inidoneidade para licitar ou contratar.

12.6. Na aplicação das sanções serão considerados:

- a) a natureza e a gravidade da infração cometida;
- b) as peculiaridades do caso concreto;
- c) as circunstâncias agravantes ou atenuantes;
- d) os danos que dela provierem para o **CONTRATANTE**;
- e) a implantação ou o aperfeiçoamento de programa de integridade, conforme normas e orientações dos órgãos de controle.

12.7. Os atos previstos como infrações administrativas na Lei nº 14.133, de 2021, ou em outras leis de licitações e contratos da Administração Pública que também sejam tipificados como atos lesivos na Lei nº 12.846, de 2013, serão apurados e julgados conjuntamente, nos mesmos autos, observados o rito procedimental e autoridade competente definidos na referida Lei.

12.8. A personalidade jurídica do **CONTRATADO** poderá ser desconsiderada sempre que utilizada com abuso do direito para facilitar, encobrir ou dissimular a prática dos atos ilícitos previstos neste Contrato ou para provocar confusão patrimonial, e, nesse caso, todos os efeitos das sanções aplicadas à pessoa jurídica serão estendidos aos seus administradores e sócios com poderes de administração, à pessoa jurídica sucessora ou à empresa do mesmo ramo com relação de coligação ou controle, de fato ou de direito, com o **CONTRATADO**, observados, em todos os casos, o contraditório, a ampla defesa e a obrigatoriedade de análise jurídica prévia.

12.9. O **CONTRATANTE** deverá, no prazo máximo 15 (quinze) dias úteis, contado da data de aplicação da sanção, informar e manter atualizados os dados relativos às sanções por ela aplicadas, para fins de publicidade no Cadastro Nacional de Empresas Inidôneas e Suspensas (Ceis) e no Cadastro Nacional de Empresas Punidas (Cnep), instituídos no âmbito do Poder Executivo Federal.



ESTADO DA PARAÍBA
PREFEITURA MUNICIPAL DE SÃO JOSE DOS RAMOS
CNPJ: 01.612.384/0001-66

12.10. As sanções de impedimento de licitar e contratar e declaração de inidoneidade para licitar ou contratar são passíveis de reabilitação na forma do art. 163 da Lei nº 14.133/21.

CLAÚSULA DÉCIMA TERCEIRA – DA EXTINÇÃO CONTRATUAL:

13.2. O contrato pode ser extinto antes de cumpridas as obrigações nele estipuladas, ou antes do prazo nele fixado, por algum dos motivos previstos no artigo 137 da NLLC, bem como amigavelmente, assegurados o contraditório e a ampla defesa.

13.2.1. Nesta hipótese, aplicam-se também os artigos 138 e 139 da mesma Lei.

13.2.2. A alteração social ou modificação da finalidade ou da estrutura da empresa não ensejará rescisão se não restringir sua capacidade de concluir o contrato.

13.2.2.1. Se a operação implicar mudança da pessoa jurídica contratada, deverá ser formalizado termo aditivo para alteração subjetiva.

13.3. O termo de rescisão, sempre que possível, será precedido:

13.3.1. Balanço dos eventos contratuais já cumpridos ou parcialmente cumpridos;

13.3.2. Relação dos pagamentos já efetuados e ainda devidos;

13.3.3. Indenizações e multas.

CLAÚSULA DÉCIMA QUARTA – DOTAÇÃO ORÇAMENTÁRIA:

14.1. As despesas decorrentes da presente contratação correrão à conta de recursos específicos consignados no Orçamento deste Órgão **CONTRATANTE**, na dotação abaixo discriminada:

02.030-SECRETARIA DE INFRAESTRUTURA-27 813 2009 1009 15001000 4490.00
4490.51 99-Construção e Reforma de praças, Parques e Jardins-Obras e Instalações.

Fonte de Recurso: Recursos Livres (ordinário)

14.2. As rubricas orçamentárias acima indicadas poderão ser alteradas unilateralmente a critério da administração.

14.3. A dotação relativa aos exercícios financeiros subsequentes será indicada após aprovação da Lei Orçamentária respectiva e liberação dos créditos correspondentes, mediante apostilamento.

CLAÚSULA DÉCIMA QUINTA – DAS ALTERAÇÕES:

15.1. Eventuais alterações contratuais reger-se-ão pela disciplina dos arts. 124 e seguintes da Lei nº 14.133, de 2021.

15.2. O **CONTRATADO** é obrigado a aceitar, nas mesmas condições contratuais, os acréscimos ou supressões que se fizerem necessários, até o limite de 25% (vinte e cinco por cento) do valor inicial atualizado do contrato.

15.3. As alterações contratuais deverão ser promovidas mediante celebração de termo aditivo, submetido à prévia aprovação da consultoria jurídica do **CONTRATANTE**, salvo nos casos de justificada necessidade de antecipação de seus efeitos, hipótese em que a formalização do aditivo deverá ocorrer no prazo máximo de 1 (um) mês.

15.4. Registros que não caracterizam alteração do contrato podem ser realizados por simples apostila, dispensada a celebração de termo aditivo, na forma do art. 136 da Lei nº 14.133, de 2021.

CLAÚSULA DÉCIMA SEXTA – DOS CASOS OMISSOS:

16.1. Os casos omissos serão decididos pelo **CONTRATANTE**, segundo as disposições contidas na Lei nº 14.133, de 2021 e demais normas federais aplicáveis e, subsidiariamente, segundo as disposições contidas na Lei nº 8.078, de 1990 – Código de Defesa do Consumidor – e normas e



ESTADO DA PARAÍBA
PREFEITURA MUNICIPAL DE SÃO JOSÉ DOS RAMOS
CNPJ: 01.612.384/0001-66

princípios gerais dos contratos

CLAÚSULA DÉCIMA SÉTIMA – DA PUBLICAÇÃO:

17.1. Incumbirá à **CONTRATANTE** providenciar a publicação deste instrumento nos termos e condições previstas na Lei nº 14.133/21.

CLÁUSULA DÉCIMA OITAVA – DO FORO:

18.1 – Fica eleito o foro da Comarca de Itabaiana/PB, para dirimir quaisquer dúvidas decorrentes deste contrato com exclusão de qualquer outro, por mais privilegiado que seja.

São José dos Ramos/PB, ____ de _____ de 2024.

PELO CONTRATANTE

PELO CONTRATADO

MATHEUS AMORIM MARANHÃO E SILVA
Prefeito
090.344.414-31

(empresa)
(cnpj)

Testemunhas:

1. _____
(nome completo / CPF)

2. _____
(nome completo / CPF)

** Fica dispensada a assinatura de testemunhas caso o presente contrato venha a ser assinado por meio eletrônico, cuja sua integridade possa ser conferida por provedor de assinatura.*



ESTADO DA PARAÍBA
PREFEITURA MUNICIPAL DE SÃO JOSE DOS RAMOS
CNPJ: 01.612.384/0001-66

ANEXO III

PROJETO BÁSICO



ESTADO DA PARAÍBA
PREFEITURA MUNICIPAL DE SÃO JOSE DOS RAMOS
CNPJ: 01.612.384/0001-66
PROJETO BÁSICO ESPECIFICAÇÕES

1. DA DEFINIÇÃO DO OBJETO E CONDIÇÕES GERAIS DA CONTRATAÇÃO

1.1. O presente Projeto Básico tem por finalidade definir os elementos que norteiam o presente procedimento visando o **CONTRATAÇÃO DE EMPRESA DE ENGENHARIA PARA REALIZAÇÃO DA AMPLIAÇÃO DO CAMPO DE FUTEBOL, DE PROPRIEDADE DA PREFEITURA MUNICIPAL DE SÃO JOSÉ DOS RAMOS**, conforme condições e exigências estabelecidas e apresentadas no projeto técnico já incluso neste processo.

ITEM	DESCRIÇÃO	UND	QUANT	VALOR GLOBAL
1	CONTRATAÇÃO DE EMPRESA DE ENGENHARIA PARA REALIZAÇÃO DA AMPLIAÇÃO DO CAMPO DE FUTEBOL, DE PROPRIEDADE DA PREFEITURA MUNICIPAL DE SÃO JOSÉ DOS RAMOS	SERVIÇO	1	R\$ 216.540,34

1.2. O custo estimado da contratação é de R\$ 216.540,34 (duzentos e dezesseis mil, quinhentos e quarenta reais e trinta e quatro centavos), conforme planilha orçamentária apresentada em anexo ao presente Projeto Básico e Projeto Técnico de Engenharia que complementa este.

1.3. Os prazos máximos de início de etapas de execução e de conclusão do objeto da contratação, que admitem prorrogação nas condições e hipóteses previstas no Art. 107, da Lei nº 14.133/2021, estão abaixo indicados e serão considerados da emissão da Ordem de Serviço:

- a) Início: 5 (cinco) dias, a partir do 6º dia da assinatura da ordem de serviço.
- b) Conclusão: 90 (noventa) dias.

1.4. A vigência da presente contratação será determinada: 150 (cento e cinquenta) dias, tempo suficiente para a realização da entrega definitiva da obra, liquidação e prestação de contas.

1.4.1. O término da vigência do contrato poderá ocorrer em momento anterior ao disposto no item 1.4., quando finalizada a obra e realizada a prestação de contas.

1.4.2. Pode ainda ser prorrogado o contrato, nos termos do Art. 107, da Lei nº 14.133/2021, caso haja prorrogação ou repactuação do convênio.

1.5. Os bens objeto desta contratação são caracterizados como comuns, conforme justificativa constante do Estudo Técnico Preliminar.

1.6. O objeto desta contratação não se enquadra como sendo de bem de luxo, conforme Decreto nº 10.818, de 27 de setembro de 2021.

2. FUNDAMENTAÇÃO E DESCRIÇÃO DA NECESSIDADE DA CONTRATAÇÃO

2.1. A presente contratação se faz necessária uma vez que visa oferecer melhor condições de uso aos atletas e a população, através da implantação de arquibancadas, murada, alambrados, bem como áreas de passeio e iluminação de vestiários.

3. DESCRIÇÃO DA SOLUÇÃO E JUSTIFICATIVA

3.1. A descrição da solução e sua justificativa estão expostas no item 8 do Estudo Técnico Preliminar incluso no presente processo.

4. REQUISITOS DA CONTRATAÇÃO

4.1. Os requisitos da contratação estão delineados nos itens 5 e 15, ambos do Estudo Técnico Preliminar formalizado nestes autos.



ESTADO DA PARAÍBA
PREFEITURA MUNICIPAL DE SÃO JOSE DOS RAMOS
CNPJ: 01.612.384/0001-66

4.2. Conforme previsto no art. 96, da Lei 14.133/2021, caberá ao contratado optar por uma das seguintes modalidades de garantia:

a) caução em dinheiro ou em títulos da dívida pública emitidos sob a forma escritural, mediante registro em sistema centralizado de liquidação e de custódia autorizado pelo Banco Central do Brasil, e avaliados por seus valores econômicos, conforme definido pelo Ministério da Economia;

a.1) No caso de caução em dinheiro, os valores deverão ser depositados na CONTA Nº 16.003-2, AGÊNCIA 0164-3, DO BANCO DO BRASIL, cuja titularidade é da PREFEITURA MUNICIPAL DE SÃO JOSÉ DOS RAMOS.

b) seguro-garantia;

c) fiança bancária emitida por banco ou instituição financeira devidamente autorizada a operar no País pelo Banco Central do Brasil.

d) título de capitalização custeado por pagamento único, com resgate pelo valor total.

4.3. A garantia a ser prestada será de 5% (cinco por cento) do valor inicial do contrato (valor homologado), autorizada a majoração desse percentual para até 10% (dez por cento), desde que justificada mediante análise da complexidade técnica e dos riscos envolvidos.

4.4. A garantia prestada pelo contratado será liberada ou restituída após a fiel execução do contrato ou após a sua extinção por culpa exclusiva da Administração e, quando em dinheiro, atualizada monetariamente.

4.5. Caso seja prestado o seguro-garantia, em caso de inadimplemento do contrato, fica a seguradora obrigada a assumir a execução e concluir o objeto do contrato, devendo ser observadas as hipóteses previstas nos incisos e parágrafos do art. 102 da Lei 14.133/2021.

5. MODELO DE EXECUÇÃO CONTRATUAL E PAGAMENTO

5.1. Os serviços deverão ser executados na localidade alocada no Projeto Técnico de Engenharia.

5.2. Os quantitativos de serviços efetivamente executados pela Contratada e aceitos pela fiscalização da Prefeitura Municipal de São José dos Ramos serão objeto de lançamentos no Boletim de Medição, que depois de conferido, será assinado pelo Eng.º Fiscal (Fiscal do Contrato) e, pelo responsável da contratada;

a) Os autos do processo de pagamento deverão ser encaminhados para a secretaria da CONTRATANTE para providenciar, mediante verificação da sua viabilidade técnica e jurídica a Ordem de Pagamento.

5.3. As medições poderão ser mensais com intervalo nunca inferior a 30 (trinta) dias corridos, excetuando-se as medições inicial e final. Quando os boletins de medições deverão ser realizados entre os dias 25 e 30 de cada mês, sendo os pagamentos efetuados num prazo máximo de até 30 (trinta) dias, contados a partir da data final do adimplemento de cada parcela. Ou por eventos, conforme cronograma físico-financeiro apresentado no Projeto Técnico de Engenharia;

5.4. Ao requerer o pagamento da primeira medição, a contratada deverá apresentar o comprovante de que o contrato teve sua Anotação de Responsabilidade Técnica - ART efetuada no CREA ou CAUPB, nos termos da Resolução nº 257 de 19/09/78 do CONFEA, sob pena do não recebimento da medição requerida;

5.5. A contratada fica obrigada a apresentar cópia autenticada da Guia de Recolhimento Prévio,



ESTADO DA PARAÍBA
PREFEITURA MUNICIPAL DE SÃO JOSE DOS RAMOS
CNPJ: 01.612.384/0001-66

das Contribuições Previdenciárias, incidentes sobre a remuneração dos segurados, incluída em Nota Fiscal ou Fatura, correspondente aos serviços executados, quando da quitação da referida Nota Fiscal ou Fatura, na forma prevista da Lei n.º 8.212/91, alterada pela Lei n.º 9.032/95 de 28.04.95, e regulamentos instituídos pelo Regime Geral de Previdência Social – RGPS, bem como as Certidões Negativas de Débitos com a RECEITA FEDERAL, com a RECEITA ESTADUAL, com a DÍVIDA ATIVA DA UNIÃO e com a RECEITA MUNICIPAL;

5.6. A contratada fica obrigada a apresentar no encerramento do contrato, quando da expedição do TERMO DE RECEBIMENTO DEFINITIVO da obra, o CND - Certidão Negativa de Débito da respectiva obra;

5.7. A contratada fica obrigada a apresentar para liberação da última medição o “AS BUILT” da obra, ou seja, a contratada deverá apresentar o cadastro técnico e/ou projetos executivos que foram executados na obra.

5.8. Deverá ser mantido o programa de desembolso geral da obra, conforme cronograma específico apresentado pelo CONTRATADO quando do processo de Licitação que deu origem ao CONTRATO.

5.9. Se, com aprovação prévia do CONTRATANTE, o cronograma de construção for modificado, excepcionalmente e nas hipóteses em que a lei assim permitir, a previsão de desembolso será revisada.

5.10. Para recebimento das obras e serviços e fornecimento de materiais deverá ser observado o seguinte:

a) provisoriamente, pelo responsável por seu acompanhamento e fiscalização, mediante termo detalhado, quando verificado o cumprimento das exigências de caráter técnico;

b) definitivamente, no prazo de 15 (quinze) dias, por servidor ou comissão designada pela autoridade competente, mediante termo detalhado que comprove o atendimento das exigências contratuais;

5.11. Na hipótese de a verificação a que se refere o subitem anterior não ser procedida dentro do prazo fixado, reputar-se-á como realizada, consumando-se o recebimento definitivo no dia do esgotamento do prazo.

5.12. No caso de controvérsia sobre a execução do objeto, quanto à dimensão, qualidade e quantidade, deverá ser observado o teor do art. 143 da Lei nº 14.133, de 2021, comunicando-se à empresa para emissão de Nota Fiscal no que pertine à parcela incontroversa da execução do objeto, para efeito de liquidação e pagamento.

5.13. O prazo para a solução, pelo contratado, de inconsistências na execução do objeto ou de saneamento da nota fiscal ou de instrumento de cobrança equivalente, verificadas pela Administração durante a análise prévia à liquidação de despesa, não será computado para os fins do recebimento definitivo.

5.14. O recebimento provisório ou definitivo não excluirá a responsabilidade civil pela solidez e pela segurança da obra ou serviço nem a responsabilidade ético-profissional pela perfeita execução do contrato, nos limites estabelecidos pela lei ou pelo contrato.

5.15. O recebimento definitivo pela Administração não eximirá o contratado, pelo prazo mínimo de 5 (cinco) anos, admitida a previsão de prazo de garantia superior no edital e no contrato, da responsabilidade objetiva pela solidez e pela segurança dos materiais e dos serviços executados e



ESTADO DA PARAÍBA
PREFEITURA MUNICIPAL DE SÃO JOSÉ DOS RAMOS
CNPJ: 01.612.384/0001-66

pela funcionalidade da construção, da reforma, da recuperação ou da ampliação do bem imóvel, e, em caso de vício, defeito ou incorreção identificados, o contratado ficará responsável pela reparação, pela correção, pela reconstrução ou pela substituição necessárias.

5.16. O pagamento será realizado mediante processo regular e em observância às normas e procedimentos adotados pelo Contratante, no prazo de até trinta dias, contados a partir do adimplemento do objeto da contratação.

5.17. Considera-se adimplida a obrigação contratual a partir do momento em que o órgão contratante atestar a execução do objeto do contrato.

5.18. No caso de controvérsia sobre a execução do objeto, quanto a dimensão, qualidade e quantidade, a parcela incontroversa deverá ser liberada no prazo previsto para pagamento.

5.19. A Nota Fiscal ou Fatura deverá ser obrigatoriamente acompanhada da comprovação da regularidade fiscal.

5.20. Havendo erro na apresentação da Nota Fiscal ou dos documentos pertinentes à contratação, ou, ainda, circunstância que impeça a liquidação da despesa, como, por exemplo, obrigação financeira pendente, decorrente de penalidade imposta ou inadimplência, o pagamento ficará sobrestado até que a Contratada providencie as medidas saneadoras. Nesta hipótese, o prazo para pagamento iniciar-se-á após a comprovação da regularização da situação, não acarretando qualquer ônus para a Contratante.

5.21. Será considerada data do pagamento o dia em que constar como emitida a ordem bancária para pagamento.

5.22. Quando do pagamento, será efetuada a retenção tributária prevista na legislação aplicável.

a) A Contratada regularmente optante pelo Simples Nacional, nos termos da Lei Complementar nº 123, de 2006, não sofrerá a retenção tributária quanto aos impostos e contribuições abrangidos por aquele regime. No entanto, o pagamento ficará condicionado à apresentação de comprovação, por meio de documento oficial, de que faz jus ao tratamento tributário favorecido previsto na referida Lei Complementar.

5.23. Nos casos de eventuais atrasos de pagamento, desde que a Contratada não tenha concorrido, de alguma forma, para tanto, fica convencionado que a taxa de compensação financeira devida pela Contratante, entre a data do vencimento e o efetivo adimplemento da parcela, é calculada mediante a aplicação da seguinte fórmula:

EM = I x N x VP, sendo:

EM = Encargos moratórios;

N = Número de dias entre a data prevista para o pagamento e a do efetivo pagamento;

VP = Valor da parcela a ser paga.

I = Índice de compensação financeira = 0,00016438, assim apurado:

I = (TX)

$$I = \frac{(6/100)}{365}$$

I = 0,00016438

TX = Percentual da taxa anual = 6%



ESTADO DA PARAÍBA
PREFEITURA MUNICIPAL DE SÃO JOSE DOS RAMOS
CNPJ: 01.612.384/0001-66

6. MODELO DE GESTÃO DO CONTRATO

6.1. O contrato deverá ser executado fielmente pelas partes, de acordo com as cláusulas avençadas e as normas da Lei nº 14.133, de 2021, e cada parte responderá pelas consequências de sua inexecução total ou parcial.

6.2. Em caso de impedimento, ordem de paralisação ou suspensão do contrato, o cronograma de execução será prorrogado automaticamente pelo tempo correspondente, anotadas tais circunstâncias mediante simples apostila.

6.3. As comunicações entre o órgão ou entidade e a contratada devem ser realizadas por escrito sempre que o ato exigir tal formalidade, admitindo-se o uso de mensagem eletrônica para esse fim.

6.4. O órgão ou entidade poderá convocar representante da empresa para adoção de providências que devam ser cumpridas de imediato.

6.5. Após a assinatura do contrato ou instrumento equivalente, o órgão ou entidade poderá convocar o representante da empresa contratada para reunião inicial para apresentação do plano de fiscalização, que conterá informações acerca das obrigações contratuais, dos mecanismos de fiscalização, das estratégias para execução do objeto, do plano complementar de execução da contratada, quando houver, do método de aferição dos resultados e das sanções aplicáveis, dentre outros.

Fiscalização

6.6. A execução do contrato deverá ser acompanhada e fiscalizada pelo(s) fiscal(is) do contrato, ou pelos respectivos substitutos.

Fiscalização Técnica

6.7. O fiscal técnico do contrato acompanhará a execução do contrato, para que sejam cumpridas todas as condições estabelecidas no contrato, de modo a assegurar os melhores resultados para a Administração.

6.7.1. O fiscal técnico do contrato anotará no histórico de gerenciamento do contrato todas as ocorrências relacionadas à execução do contrato, com a descrição do que for necessário para a regularização das faltas ou dos defeitos observados.

6.7.2. Identificada qualquer inexistência ou irregularidade, o fiscal técnico do contrato emitirá notificações para a correção da execução do contrato, determinando prazo para a correção.

6.7.3. O fiscal técnico do contrato informará ao gestor do contrato, em tempo hábil, a situação que demandar decisão ou adoção de medidas que ultrapassem sua competência, para que adote as medidas necessárias e saneadoras, se for o caso.

6.7.4. No caso de ocorrências que possam inviabilizar a execução do contrato nas datas aprezadas, o fiscal técnico do contrato comunicará o fato imediatamente ao gestor do contrato.

6.7.5. O fiscal técnico do contrato comunicará ao gestor do contrato, em tempo hábil, o término do contrato sob sua responsabilidade, com vistas à renovação tempestiva ou à prorrogação contratual.

Fiscalização Administrativa

6.8. O fiscal administrativo do contrato verificará a manutenção das condições de habilitação da



ESTADO DA PARAÍBA
PREFEITURA MUNICIPAL DE SÃO JOSE DOS RAMOS
CNPJ: 01.612.384/0001-66

contratada, acompanhará o empenho, o pagamento, as garantias, as glosas e a formalização de apostilamento e termos aditivos, solicitando quaisquer documentos comprobatórios pertinentes, caso necessário.

6.8.1. Caso ocorra descumprimento das obrigações contratuais, o fiscal administrativo do contrato atuará tempestivamente na solução do problema, reportando ao gestor do contrato para que tome as providências cabíveis, quando ultrapassar a sua competência.

Gestor do Contrato

6.9. O gestor do contrato coordenará a atualização do processo de acompanhamento e fiscalização do contrato contendo todos os registros formais da execução no histórico de gerenciamento do contrato, a exemplo da ordem de serviço, do registro de ocorrências, das alterações e das prorrogações contratuais, elaborando relatório com vistas à verificação da necessidade de adequações do contrato para fins de atendimento da finalidade da administração.

6.10. O gestor do contrato acompanhará os registros realizados pelos fiscais do contrato, de todas as ocorrências relacionadas à execução do contrato e as medidas adotadas, informando, se for o caso, à autoridade superior àquelas que ultrapassarem a sua competência.

6.11. O gestor do contrato acompanhará a manutenção das condições de habilitação da contratada, para fins de empenho de despesa e pagamento, e anotará os problemas que obstem o fluxo normal da liquidação e do pagamento da despesa no relatório de riscos eventuais.

6.12. O gestor do contrato emitirá documento comprobatório da avaliação realizada pelos fiscais técnico, administrativo e setorial quanto ao cumprimento de obrigações assumidas pelo contratado, com menção ao seu desempenho na execução contratual, baseado nos indicadores objetivamente definidos e aferidos, e a eventuais penalidades aplicadas, devendo constar do cadastro de atesto de cumprimento de obrigações.

6.13. O gestor do contrato tomará providências para a formalização de processo administrativo de responsabilização para fins de aplicação de sanções, a ser conduzido pela comissão de que trata o art. 158 da Lei nº 14.133, de 2021, ou pelo agente ou pelo setor com competência para tal, conforme o caso.

6.14. O gestor do contrato deverá elaborar relatório final com informações sobre a consecução dos objetivos que tenham justificado a contratação e eventuais condutas a serem adotadas para o aprimoramento das atividades da Administração.

6.15. O gestor do contrato deverá enviar a documentação pertinente ao setor de contratos para a formalização dos procedimentos de liquidação e pagamento, no valor dimensionado pela fiscalização e gestão nos termos do contrato.

7. FORMA E CRITÉRIOS DE SELEÇÃO DO FORNECEDOR

7.1. O fornecedor será selecionado por meio da realização de procedimento de LICITAÇÃO, na modalidade CONCORRÊNCIA, sob a forma ELETRÔNICA, com adoção do critério de julgamento pelo MENOR PREÇO.

7.2. A execução dos serviços se dará pelo regime de EMPREITADA POR PREÇO GLOBAL.

7.3. PARA FINS DE HABILITAÇÃO E CONTRATAÇÃO, DEVERÁ O INTERESSADO COMPROVAR OS SEGUINTE REQUISITOS DE HABILITAÇÃO:

7.3.1. HABILITAÇÃO JURÍDICA:

a) **Pessoa física:** cédula de identidade (RG) ou documento equivalente que, por



ESTADO DA PARAÍBA
PREFEITURA MUNICIPAL DE SÃO JOSE DOS RAMOS
CNPJ: 01.612.384/0001-66

força de lei, tenha validade para fins de identificação em todo o território nacional; OU

b) **Empresário individual:** inscrição no Registro Público de Empresas Mercantis, a cargo da Junta Comercial da respectiva sede; OU

c) **Microempreendedor Individual - MEI:** Certificado da Condição de Microempreendedor Individual - CCMEI, cuja aceitação ficará condicionada à verificação da autenticidade no sítio www.portaldoempreendedor.gov.br; OU

d) **Sociedade empresária, sociedade limitada unipessoal – SLU ou sociedade identificada como empresa individual de responsabilidade limitada - EIRELI:** inscrição do ato constitutivo, estatuto ou contrato social no Registro Público de Empresas Mercantis, a cargo da Junta Comercial da respectiva sede, acompanhada de documento comprobatório de seus administradores; OU

e) **Sociedade empresária estrangeira com atuação permanente no País:** decreto de autorização para funcionamento no Brasil; OU

f) **Sociedade simples:** inscrição do ato constitutivo no Registro Civil de Pessoas Jurídicas do local de sua sede, acompanhada de documento comprobatório de seus administradores; OU

g) **Filial, sucursal ou agência de sociedade simples ou empresária:** inscrição do ato constitutivo da filial, sucursal ou agência da sociedade simples ou empresária, respectivamente, no Registro Civil das Pessoas Jurídicas ou no Registro Público de Empresas Mercantis onde tem sede a matriz; OU

h) **Sociedade cooperativa:** ata de fundação e estatuto social, com a ata da assembleia que o aprovou, devidamente arquivado na Junta Comercial ou inscrito no Registro Civil das Pessoas Jurídicas da respectiva sede, além do registro de que trata o art. 107 da Lei nº 5.764, de 1971.

7.3.1.1. Os documentos apresentados deverão estar acompanhados de todas as alterações ou da consolidação respectiva.

7.3.2. HABILITAÇÕES FISCAL, SOCIAL E TRABALHISTA:

a) prova de inscrição no Cadastro de Pessoas Físicas (CPF) – para pessoas físicas. OU, prova de inscrição no Cadastro Nacional da Pessoa Jurídica (CNPJ);

b) prova de regularidade fiscal perante a Fazenda Nacional, mediante apresentação de certidão expedida conjuntamente pela Secretaria da Receita Federal do Brasil (RFB) e pela Procuradoria-Geral da Fazenda Nacional (PGFN), referente a todos os créditos tributários federais e à Dívida Ativa da União (DAU) por elas administrados, inclusive aqueles relativos à Seguridade Social, nos termos da Portaria Conjunta nº 1.751, de 02/10/2014, do Secretário da Receita Federal do Brasil e da Procuradora-Geral da Fazenda Nacional.

c) prova de regularidade com o Fundo de Garantia do Tempo de Serviço (FGTS);

d) declaração de que não emprega menor de 18 anos em trabalho noturno, perigoso ou insalubre e não emprega menor de 16 anos, salvo menor, a partir de



ESTADO DA PARAÍBA
PREFEITURA MUNICIPAL DE SÃO JOSE DOS RAMOS
CNPJ: 01.612.384/0001-66

14 anos, na condição de aprendiz, nos termos do artigo 7º, XXXIII, da Constituição;

d.1) A declaração referida na alínea acima pode se fazer substituir pela declaração assinalada em campo próprio da plataforma eletrônica, quando do cadastramento da proposta de preços.

e) prova de inexistência de débitos inadimplidos perante a Justiça do Trabalho, mediante a apresentação de certidão negativa ou positiva com efeito de negativa, nos termos do Título VII-A da Consolidação das Leis do Trabalho, aprovada pelo Decreto-Lei nº 5.452, de 1º de maio de 1943.

f) prova de inscrição no cadastro de contribuintes estadual e/ou municipal, se houver, relativo ao domicílio ou sede do fornecedor, pertinente ao seu ramo de atividade e compatível com o objeto contratual;

f.1) O fornecedor enquadrado como microempreendedor individual que pretenda auferir os benefícios do tratamento diferenciado previstos na Lei Complementar n. 123, de 2006, estará dispensado da prova de inscrição nos cadastros de contribuintes estadual e municipal.

g) prova de regularidade perante a Fazenda Estadual e Municipal do domicílio ou sede do fornecedor, relativa à atividade em cujo exercício contrata ou concorre, ou outra equivalente na forma da lei.

g.1) caso o fornecedor seja considerado isento dos tributos municipais ou distritais relacionados ao objeto, deverá comprovar tal condição mediante a apresentação de certidão ou declaração da Fazenda respectiva do seu domicílio ou sede, ou por meio de outro documento equivalente, na forma da respectiva legislação de regência

7.3.3. HABILITAÇÃO ECONOMICO-FINANCEIRA:

a) balanço patrimonial, demonstração de resultado de exercício e demais demonstrações contábeis dos 2 (dois) últimos exercícios sociais;

a.1) Os documentos referidos na alínea acima deste sub-item limitar-se-ão ao último exercício no caso de a pessoa jurídica ter sido constituída há menos de 2 (dois) anos.

a.2) É admissível o balanço intermediário, se decorrer de lei ou contrato social/estatuto social.

a.3) Caso o licitante seja cooperativa, tais documentos deverão ser acompanhados da última auditoria contábil-financeira, conforme dispõe o artigo 112 da Lei nº 5.764, de 1971, ou de uma declaração, sob as penas da lei, de que tal auditoria não foi exigida pelo órgão fiscalizador;

a.4) A comprovação da situação financeira da empresa será constatada mediante obtenção de índices de Liquidez Geral (LG), Solvência Geral (SG) e Liquidez Corrente (LC), superiores a 1 (hum) resultantes da aplicação das fórmulas:

$$LG = \frac{\text{Ativo Circulante} + \text{Realizável a Longo Prazo}}{\text{Passivo Circulante} + \text{Passivo Não Circulante}}$$

$$SG = \frac{\text{Ativo Total}}{\text{Passivo Total}}$$



ESTADO DA PARAÍBA
PREFEITURA MUNICIPAL DE SÃO JOSE DOS RAMOS
CNPJ: 01.612.384/0001-66

Passivo Circulante + Passivo Não Circulante

$$LC = \frac{\text{Ativo Circulante}}{\text{Passivo Circulante}}$$

a.5) As empresas que apresentarem resultado inferior ou igual a 1 (um) em qualquer dos índices de Liquidez Geral (LG), Solvência Geral (SG) e Liquidez Corrente (LC), deverão comprovar, considerados os riscos para a Administração, e, a critério da autoridade competente, o capital social mínimo de 10% (dez por cento) do valor estimado da contratação.

b) Certidão negativa de Falência ou recuperação judicial, expedida pelo distribuidor da sede do licitante ou de seu domicílio, ou que já tenha tido, no caso de empresas em recuperação judicial, da certidão emitida pela instância judicial certificando o cumprimento do plano de recuperação homologado em juízo, expedidas em no máximo 30 (trinta) dias da data prevista para a abertura das propostas.

b.1) Certidão negativa de falência ou recuperação judicial referente aos processos distribuídos pelo PJe (processo judicial eletrônico), nos casos em que a certidão negativa de falência e ou recuperação judicial da sede da licitante ou de seu domicílio conviver a ressalva expressa de que não abrange os processos judiciais eletrônicos.

7.3.4. HABILITAÇÃO TÉCNICA:

a) Prova de registro ou inscrição, na entidade profissional competente, CREA – Conselho Regional de Engenharia e Agronomia ou CAU – Conselho Regional de Arquitetura e Urbanismo, da sede da licitante, da empresa e seus responsáveis técnicos. Sendo a sede da empresa de outras Unidades da Federação, deverá apresentar a certidão de registro ou visto do CREA ou CAU/PB;

b) **COMPROVAÇÃO TÉCNICO-PROFISSIONAL:** Comprovação de que possui em seu quadro, até a data da recepção dos envelopes, Profissional, detentor de Atestado e/ou Registro de Responsabilidade Técnica, acompanhado de CAT (Certidão de Acervo Técnico) emitida pelo CREA ou CAU, para execução de serviços com características semelhantes ao objeto deste certame licitatório;

b.1) A comprovação exigida acima dar-se-á através da apresentação de:

- cópia de carteira de trabalho do profissional que comprove a condição de que pertence ao quadro de funcionários da licitante, ou;

- de contrato social que demonstre a condição de sócio do profissional, ou;

- contrato de prestação de serviços ou;

- ART Cargo-Função ou equivalente, emitido pelo conselho profissional competente;

- certidão de registro do licitante no conselho profissional competente, nos termos da norma vigente, dentro da data de sua validade e apenas quando essa trazer a indicação expressa do



ESTADO DA PARAÍBA
PREFEITURA MUNICIPAL DE SÃO JOSÉ DOS RAMOS
CNPJ: 01.612.384/0001-66

referido Profissional apresentado, como responsável técnico da empresa, ou ainda;

- declaração formal assinada pelo responsável técnico designado pelo licitante, detentor do correspondente acervo, contendo obrigatoriamente a identificação da empresa e do signatário, local e data, e basicamente com os seguintes termos:

"DECLARO sob as penalidades da lei, que autorizei a apresentação do meu acervo para comprovação da capacidade técnico-profissional exigida. E, que integrarei o quadro técnico da empresa, ou lhe prestarei serviços para obra específica, caso seja vencedora do referido certame, realizado pela Prefeitura Municipal de São José dos Ramos - PB".

b.2) O referido profissional indicado pelo licitante deverá participar da execução da obra, e será admitida a sua substituição por profissional de experiência equivalente ou superior, desde que aprovada pelo ORC.

c) **COMPROVAÇÃO TÉCNICO-OPERACIONAL:** Em atenção ao disposto no art. 67, § 2º da Lei 14.133/2021, a empresa participante deverá comprovar, por meio de Atestados de Responsabilidade Técnicas – ARTs, já ter executado no mínimo 30% (trinta por cento) das parcelas de maior relevância ou valor significativo do objeto da licitação, as quais estão indicadas abaixo:

- SERÃO CONSIDERADAS PARCELAS DE MAIOR RELEVÂNCIA OU VALOR SIGNIFICATIVO, nos termos do art. 67, § 1º da Lei 14.133/2021:

ITEM 3.1. ALVENARIA DE VEDAÇÃO DE BLOCOS CERÂMICOS FURADOS NA HORIZONTAL DE 9X19X19 CM (ESPESSURA 9 CM) E ARGAMASSA DE ASSENTAMENTO COM PREPARO EM BETONEIRA. AF_12/2021

TOTAL ESTIMADO = 155,87 m²

EXIGÊNCIA MÍNIMA: 30% = 46,76 m²

ITEM 4.1.1. PORTA EM ALUMÍNIO DE ABRIR TIPO VENEZIANA COM GUARNIÇÃO, FIXAÇÃO COM PARAFUSOS - FORNECIMENTO E INSTALAÇÃO. AF_08/2015.

TOTAL ESTIMADO = 24,01 m²

EXIGÊNCIA MÍNIMA: 30% = 7,20 m²

ITEM 6.18.4. DIVISORIA SANITÁRIA, TIPO CABINE, EM PAINEL DE GRANILITE, ESP = 3CM, ASSENTADO COM ARGAMASSA COLANTE AC III-E, EXCLUSIVE FERRAGENS. AF_01/2021.

TOTAL ESTIMADO = 36,70 m²

EXIGÊNCIA MÍNIMA: 30% = 11,01 m²

ITEM 7.3. CABO DE COBRE FLEXÍVEL ISOLADO, 10 MM², ANTI-CHAMA 450/750 V, PARA CIRCUITOS TERMINAIS - FORNECIMENTO E INSTALAÇÃO. AF_12/2015.

TOTAL ESTIMADO = 721,70 m

EXIGÊNCIA MÍNIMA: 30% = 216,51 m



ESTADO DA PARAÍBA
PREFEITURA MUNICIPAL DE SÃO JOSÉ DOS RAMOS
CNPJ: 01.612.384/0001-66

ITEM 10.4. REVESTIMENTO CERÂMICO PARA PAREDES INTERNAS COM PLACAS TIPO ESMALTADA EXTRA DE DIMENSÕES 33X45 CM APLICADAS NA ALTURA INTEIRA DAS PAREDES. AF_02/2023_PE.

TOTAL ESTIMADO = 168,38 m²

EXIGÊNCIA MÍNIMA: 30% = 50,51 m²

d) Indicação do pessoal técnico, das instalações e do aparelhamento adequados e disponíveis para a realização do objeto da licitação, bem como da qualificação de cada membro da equipe técnica que se responsabilizará pelos trabalhos;

e) Declaração de que o licitante tomou conhecimento de todas as informações e das condições locais (vistoria técnica) para o cumprimento das obrigações objeto da licitação.

7.3.5. OUTROS DOCUMENTOS:

a) Declaração do licitante, sob pena de desclassificação, de que sua proposta econômica compreende a integralidade dos custos para atendimento dos direitos trabalhistas assegurados na Constituição Federal, nas leis trabalhistas, nas normas infralegais, nas convenções coletivas de trabalho e nos termos de ajustamento de conduta vigentes na data de entrega das propostas, conforme anexo;

b) Declaração de ciência dos termos do Edital, conforme anexo;

c) Declaração de inexistir fato impeditivo, conforme anexo;

d) Declaração de não possuir no quadro societário servidor da ativa do ORC, conforme anexo;

e) Declaração de não utilizar trabalho degradante ou forçado, conforme anexo;

f) Declaração de cumprimento da reserva de cargo para deficiente e de acessibilidade, conforme anexo;

g) Declaração de cumprimento dos requisitos para a habilitação e da proposta, e, conforme anexo;

h) Declaração de observância do limite de contratação com a Administração Pública, conforme anexo.

i) Declaração, assinada pelo Representante Legal da licitante, de que nos preços unitários propostos estão incluídos todos os custos de Materiais, Mão-de-Obra, Transporte, Carga e Descarga de Materiais, Leis Sociais, Tributos, Administração, Lucros e quaisquer outros Encargos que incidam sobre os serviços a executar

8. ESTIMATIVA DE VALOR

8.1. A estimativa de valor da presente contratação será aquela informada no item 1.2. do presente Termo de Referências.

8.2. Chegou-se ao valor estimado da contratação a partir da elaboração da Planilha orçamentária apresentada no Projeto Técnico de Engenharia, a qual utilizou como fonte a tabela referencial SINAPI.



ESTADO DA PARAÍBA
PREFEITURA MUNICIPAL DE SÃO JOSE DOS RAMOS
CNPJ: 01.612.384/0001-66

9. ADEQUAÇÃO ORÇAMENTÁRIA

9.1. As despesas decorrentes da presente contratação correrão à conta de recursos específicos consignados no Orçamento deste Órgão Contratante, na dotação abaixo discriminada:

- As dotações serão informadas em momento oportuno.

9.2. As rubricas orçamentarias acima indicadas poderão ser alteradas unilateralmente a critério da administração.

9.3. A dotação relativa aos exercícios financeiros subsequentes será indicada após aprovação da Lei Orçamentária respectiva e liberação dos créditos correspondentes, mediante apostilamento.

São José dos Ramos – 13 de Maio de 2024.

DANIEL MACEDO DE PAIVA
SECRETARIO MUNICIPAL INFRAESTRUTURA



**ESTADO DA PARAÍBA
PREFEITURA MUNICIPAL DE SÃO JOSE DOS RAMOS
CNPJ: 01.612.384/0001-66**

ANEXO 01 AO TERMO DE REFERÊNCIAS - MODELO DE DECLARAÇÕES

DECLARAÇÕES

REF. CONCORRÊNCIA Nº ***

OBJETO: CONTRATAÇÃO DE EMPRESA DE ENGENHARIA PARA REALIZAÇÃO DA AMPLIAÇÃO DO CAMPO DE FUTEBOL, DE PROPRIEDADE DA PREFEITURA MUNICIPAL DE SÃO JOSÉ DOS RAMOS

PROPONENTE: ***

CNPJ: ***

01. Declaração de que não emprega menor de 18 anos em trabalho noturno, perigoso ou insalubre e não emprega menor de 16 anos, salvo menor, a partir de 14 anos, na condição de aprendiz, nos termos do artigo 7º, XXXIII, da Constituição.

O proponente acima qualificado declara, sob as penas da Lei, que não emprega menor de dezoito anos em trabalho noturno, insalubre ou perigoso e nem menor de dezesseis anos, em qualquer trabalho, podendo existir menor, a partir de quatorze anos, na condição de aprendiz na forma da legislação vigente; em acatamento às disposições do Art. 7º, Inciso XXXIII, da Constituição Federal, acrescido pela Lei Federal nº 9.854, de 27 de outubro de 1999.

02. Declaração de que o licitante tomou conhecimento de todas as informações e das condições locais (vistoria técnica) para o cumprimento das obrigações objeto da licitação.

DECLARAMOS sob as penalidades da lei, que temos conhecimento pleno das condições e peculiaridades inerentes à natureza dos trabalhos relativamente ao objeto da Concorrência Eletrônica nº 00006/2024, assumindo total responsabilidade por esse fato e informamos que não o utilizaremos para quaisquer questionamentos futuros que ensejem avanços técnicos ou financeiras com a Prefeitura Municipal de São José dos Ramos – PB.

03. Declaração de a proposta compreende a integralidade dos custos para atendimento dos direitos trabalhistas assegurados na Constituição Federal, nas leis trabalhistas, nas normas infralegais, nas convenções coletivas de trabalho e nos termos de ajustamento de conduta vigentes na data de entrega das propostas.

O proponente acima qualificado declara, sob as penas da Lei, que sua proposta econômica compreende a integralidade dos custos para atendimento dos direitos trabalhistas assegurados na Constituição Federal, nas leis trabalhistas, nas normas infralegais, nas convenções coletivas de trabalho e nos termos de ajustamento de conduta vigentes na data de entrega das propostas

04. Declaração de ciência dos termos do Edital.

O proponente acima qualificado, declara sob as penas da Lei, que está ciente e concorda com as condições contidas no Edital e seus anexos



ESTADO DA PARAÍBA
PREFEITURA MUNICIPAL DE SÃO JOSE DOS RAMOS
CNPJ: 01.612.384/0001-66

05. Declaração de inexistir fato impeditivo.

O proponente acima qualificado declara, sob as penas da Lei, que inexistente até a presente data fato impeditivo no que diz respeito à habilitação/participação na presente licitação, estando ciente da obrigatoriedade de informar ocorrências posteriores.

06. Declaração de não possuir no quadro societário servidor da ativa do ORC.

O proponente acima qualificado declara, sob as penas da Lei, que não possui em seu quadro societário e de funcionários, qualquer servidor efetivo ou comissionado ou empregado da Prefeitura Municipal de São José dos Ramos, como também em nenhum outro órgão ou entidade a ela vinculada, exercendo funções técnicas, gerenciais, comerciais, administrativas ou societárias

07. Declaração de não utilizar trabalho degradante ou forçado.

O proponente acima qualificado, declara sob as penas da Lei, que não possui em sua cadeia produtiva, nos termos do Art. 1º, Incisos III e IV, e do Art. 5º, Inciso III, da Constituição Federal, empregados executando trabalho degradante ou forçado

08. Declaração de cumprimento da reserva de cargo para deficiente e de acessibilidade.

O proponente acima qualificado, declara sob as penas da Lei, que está ciente do cumprimento da reserva de cargo prevista na norma vigente, consoante Art. 93, da Lei Federal nº 8.213, de 24 de julho de 1991, para pessoa com deficiência ou para reabilitado da Previdência Social e que, se aplicado ao número de funcionário da empresa, atende às regras de acessibilidade previstas.

09. Declaração de cumprimento dos requisitos para a habilitação e da proposta.

O proponente acima qualificado declara, sob as penas da Lei, que cumpre os requisitos para a habilitação; e a conformidade de sua proposta com as exigências do Edital e seus anexos.

10. Declaração de observância do limite de contratação com a Administração Pública.

O proponente acima qualificado declara, sob as penas da Lei, que, na condição de microempresa ou empresa de pequeno porte, no presente ano-calendário, ainda não celebrou contratos com a Administração Pública cujos valores somados extrapolem a receita bruta máxima admitida para fins de enquadramento como EPP, nos termos do Art. 4º, §§ 2º e 3º, da Lei 14.133/21.

11. Declaração, assinada pelo Representante Legal da licitante, de que nos preços unitários propostos estão incluídos todos os custos de Materiais, Mão-de-Obra, Transporte, Carga e Descarga de Materiais, Leis Sociais, Tributos, Administração, Lucros e quaisquer outros Encargos que incidam sobre os serviços a executar.



ESTADO DA PARAÍBA
PREFEITURA MUNICIPAL DE SÃO JOSE DOS RAMOS
CNPJ: 01.612.384/0001-66

O proponente acima qualificado declara, sob as penas da Lei, que nos preços unitários propostos estão incluídos todos os custos de Materiais, Mão-de-Obra, Transporte, Carga e Descarga de Materiais, Leis Sociais, Tributos, Administração, Lucros e quaisquer outros Encargos que incidam sobre os serviços a executar.

Local e Data.

Assinatura do Responsável Técnico
CNPJ



ESTADO DA PARAÍBA
PREFEITURA MUNICIPAL DE SÃO JOSÉ DOS RAMOS

OBRA: AMPLIAÇÃO DE CAMPO DE FUTEBOL

LOCAL: RUA PROJETADA

CONTRATO Nº: RECURSOS PRÓPRIOS

***PROJETO TÉCNICO
DE ENGENHARIA***

OBRA / SERVIÇO: AMPLIAÇÃO DE CAMPO DE FUTEBOL

LOCAL: RUA PROJETADA

MUNICÍPIO: SÃO JOSÉ DOS RAMOS - PARAÍBA.

PROPRIETÁRIO: PREFEITURA MUNICIPAL DE SÃO JOSÉ DOS RAMOS -PB.

CONTRATO Nº: RECURSOS PRÓPRIOS



ESTADO DA PARAÍBA
PREFEITURA MUNICIPAL DE SÃO JOSÉ DOS RAMOS

OBRA: AMPLIAÇÃO DE CAMPO DE FUTEBOL

LOCAL: RUA PROJETADA

CONTRATO Nº: RECURSOS PRÓPRIOS

01 – Considerações gerais:

A obra compreende a Ampliação de um Campo de Futebol, de propriedade da Prefeitura Municipal de São José dos Ramos.

A FISCALIZAÇÃO é o preposto direto da PREFEITURA junto às obras, que dá as instruções para execução dos serviços, podendo rejeitar ou alterar processos de execução, aplicação de mão-de-obra, de material e equipamentos considerados inadequados à execução do projeto.

Toda liberação será tomada tendo em vista o conteúdo das Especificações Técnicas. Os casos omissos serão resolvidos mediante consulta à FISCALIZAÇÃO. As dúvidas suscitadas na interpretação do projeto e das Especificações serão encaminhadas, inicialmente, à FISCALIZAÇÃO que, caso julgue necessário, consultará sua instância superior.

Todos os pagamentos de taxas e licenças serão de responsabilidade da CONTRATADA, bem como a execução e fixação, em local a ser definido pela FISCALIZAÇÃO, de placas indicativas da obra, nas dimensões e modelos fornecidos pela CEF.

Será mantido no escritório da construção, um livro de ocorrência onde serão anotados, pela CONTRATADA e pela FISCALIZAÇÃO, todos os fatos que interfiram no desenvolvimento dos trabalhos.

Consideram-se como partes integrantes destas especificações, as instruções registradas no livro de ocorrência, concernentes a serviços, materiais, equipamentos e mão-de-obra.

Os materiais que derem entrada no canteiro, só serão considerados recebidos e aplicáveis, depois de inspecionados e aprovados pela FISCALIZAÇÃO.

A CONTRATADA facilitará ao pessoal da FISCALIZAÇÃO, livre e seguro acesso e trânsito no canteiro de trabalho.

As obras, a serem executadas, obedecerão aos cálculos, desenhos, memórias justificativas do projeto e a estas Especificações.

No caso de eventuais divergências entre elementos do projeto, serão observados os seguintes critérios:

- a** – as cotas assinaladas prevalecerão sobre as respectivas dimensões em escala;
- b** – os desenhos de maior escala prevalecerão sobre os de menor escala;
- c** – em outras divergências, prevalecerá a interpretação da FISCALIZAÇÃO;
- d** – os casos omissos ou particulares do projeto, que não estejam detalhados e especificados, serão decididos pela FISCALIZAÇÃO ou pela instância superior, prevalecendo, em qualquer caso, o que estabelecem os quantitativos constantes da Planilha Orçamentária, objeto da Licitação.

A EMPREITEIRA deverá providenciar as seguintes instalações no canteiro de obra:

- a.** Sanitários para operários;
- b.** Tanques para água da construção;
- c.** Equipamentos mecânicos;
- d.** Canteiro para depósito de material exposto ao tempo;

CONTRATO Nº: RECURSOS PRÓPRIOS



ESTADO DA PARAÍBA
PREFEITURA MUNICIPAL DE SÃO JOSÉ DOS RAMOS

OBRA: AMPLIAÇÃO DE CAMPO DE FUTEBOL

LOCAL: RUA PROJETADA

CONTRATO Nº: RECURSOS PRÓPRIOS

- e. Instalação de água potável;
- f. Escritório para FISCALIZAÇÃO;
- g. Colocação de placas indicativas da obra com desenhos fornecidos pela PREFEITURA;
- h. Instalação elétrica para a obra;
- i. Almoxarifado;
- j. Alojamento para operários.

Deverão ser apresentados à FISCALIZAÇÃO, “croquis” indicativos das instalações, antes de sua efetiva execução.

00-DISPOSITIVOS PRELIMINARES

0.1. A execução de todos os serviços contratados obedecerá, rigorosamente, os projetos fornecidos e as especificações, que complementam, no que couber, deverá ser combinado previamente entre as partes.

0.2. Compete ao Construtor fazer prévia visita ao local da obra para proceder minucioso exame das condições locais, averiguarem os serviços e material a empregar. Qualquer dúvida ou irregularidade observada nos projetos ou especificações deverá ser previamente esclarecida com o proprietário e autor do projeto.

0.3. No intuito de tomar todas as precauções necessárias a evitar a ocorrência de acidentes na obra, informamos que, durante a execução dos trabalhos deverá ser rigorosamente observada “Norma Regulamentadora do Ministério do Trabalho” “(NR -18 Obras de Construção, Demolição e Reparos)”.

1.0-DESCRIÇÃO DOS SERVIÇOS

1.1 DO QUE SE TRATA A OBRA

A ampliação do campo de futebol constituído por implantação de arquibancadas, murada, alambrados, bem como áreas de passeio e iluminação e vestiários. O empreendimento será implantado na Cidade de São José dos Ramos – PB no terreno indicado na planta do arquitetônico conforme planta de localização e topografia apresentado. Para o mesmo foi levantado o quadro de cubação no qual foi verificado que não haverá a necessidade do trabalho de terraplanagem mecânica.

1.2 CAMPO PARA FUTEBOL

O campo terá as dimensões de 50,00 de largura por 100,00m de comprimento. Feito o nivelamento do terreno o mesmo ainda receberá iluminação artificial através de seis torres de

CONTRATO Nº: RECURSOS PRÓPRIOS



ESTADO DA PARAÍBA
PREFEITURA MUNICIPAL DE SÃO JOSÉ DOS RAMOS

OBRA: AMPLIAÇÃO DE CAMPO DE FUTEBOL

LOCAL: RUA PROJETADA

CONTRATO Nº: RECURSOS PRÓPRIOS

concreto com 11,00m de altura contendo quatro refletores retangulares fechados de LED holofote de 1000 w.

ESPECIFICAÇÃO TÉCNICA PARA CONSTRUÇÃO DE CAMPO DE FUTEBOL.

PRELIMINARES

- DISPOSIÇÕES GERAIS

- Os serviços contratados serão executados rigorosamente de acordo com as normas a seguir.
- Todos os materiais serão de primeira qualidade e serão inteiramente fornecidos pelo construtor.
- A mão de obra a empregar será especializada sempre que necessário. Será também de primeira qualidade e o acabamento esmerado. O construtor manterá na obra, engenheiro responsável, mestre e funcionários ao bom andamento da obra.
- Será mantido pela firma, serviço de vigilância contínuo, durante a execução e até a entrega definida da obra, cabendo-lhe a responsabilidade dos danos que possam ocorrer pôr negligência.
- Serão impugnados, pela fiscalização, todos os trabalhos que não satisfaçam as condições contratuais.
- Ficará o construtor, obrigado a demolir e refazer os trabalhos rejeitados, logo após o recebimento da ordem de serviços correspondente, ficando por sua exclusiva conta as despesas decorrentes desses serviços.
- Nestas especificações, deve ficar perfeitamente claro que em todos os casos de caracterização de matérias especificados que tenham necessidade de serem substituídos por outros equivalentes, só poderão ser feitos com a prévia autorização da fiscalização.
- Todos os materiais aproveitáveis oriundos de demolições, substituições, retiradas, etc, serão relacionadas e com o visto da fiscalização encaminhada ao almoxarifado, com o transporte por conta da contratada.

LOCAÇÃO E DEMARCAÇÃO DA OBRA

- A locação da obra é de responsabilidade do construtor, o qual deverá obedecer rigorosamente às cotas indicadas no projeto, utilizando para tanto, instrumentos como, nível e trena de aço, além de tábuas e pontaletes de madeira.
- Após as marcações dos alinhamentos e pontos de níveis, o construtor comunicará a fiscalização, a qual fará as aferições que julgar oportunas.
- Ocorrendo erro na locação da obra, o construtor se obriga a refazer por sua conta, os serviços que se fizerem necessários, a critério da fiscalização.

ELABORAÇÃO DE PROJETOS

CONTRATO Nº: RECURSOS PRÓPRIOS



ESTADO DA PARAÍBA
PREFEITURA MUNICIPAL DE SÃO JOSÉ DOS RAMOS

OBRA: AMPLIAÇÃO DE CAMPO DE FUTEBOL

LOCAL: RUA PROJETADA

CONTRATO Nº: RECURSOS PRÓPRIOS

- Os projetos deverão ser apresentados com os respectivos registros do CREA e ART's dos responsáveis, aprovados pelos órgãos concessivos dos respectivos serviços e acompanhados das planilhas de quantitativos, especificações técnicas e memória descritiva de cálculo.

LICENÇAS E TAXAS

- No canteiro ou em local determinado pela fiscalização, será colocada uma placa indicativa das características da obra, obedecendo ao modelo fornecido pela CEF, caso se faça necessário, a fiscalização poderá solicitar a colocação de outras placas em pontos estratégicos, que sirvam de referencial.

INSTALAÇÃO DA OBRA

- Deverá ser feita pela firma contratada todas as instalações provisórias necessárias ao bom funcionamento da obra como: ligação d'água, energia elétrica, barracão para fiscalização e administração dotados de WC, almoxarife, etc., de maneira a atender as necessidades da obra e facilitar a execução dos serviços.
- Cabe ao construtor fornecer toda ferramenta, maquinário e equipamentos necessários à perfeita execução dos serviços contratados.

SERVIÇOS PRELIMINARES

PLACA DA OBRA

- A placa da obra será em chapa de aço galvanizado, com dimensões de 4,00m de comprimento, e 2,00m de altura.

LIMPEZA MECANIZADA

- A limpeza do terreno será feita com remoção da camada vegetal, de forma mecanizada.

ESTRUTURAS DE CONCRETO

- Nenhum elemento estrutural, tal como viga, pilar, etc., poderá ser concretada sem a minuciosa verificação por parte da fiscalização, quanto a perfeita localização, dimensão, fôrma, escoramento, armadura, aplicação de "cocadas", etc;
- Haverá execução de concreto armado para vigas baldrame e fundação dos pilares, com $f_{ck} = 25,0$ Mpa, preparados em betoneira, devendo o baldrame e o bloco dos pilares seguir as dimensões definidas em projeto, com dimensões variadas, de acordo com o projeto estrutural em anexo;
- Nos locais, dimensões e quantidades indicadas em projeto estrutural anexado serão executados os pilares e vigas, em concreto armado, com $F_{ck}=25,0$ Mpa, preparado com betoneira, com

CONTRATO Nº: RECURSOS PRÓPRIOS



ESTADO DA PARAÍBA
PREFEITURA MUNICIPAL DE SÃO JOSÉ DOS RAMOS

OBRA: AMPLIAÇÃO DE CAMPO DE FUTEBOL

LOCAL: RUA PROJETADA

CONTRATO Nº: RECURSOS PRÓPRIOS

quantitativos de aço (CA-50 e CA-60) conforme dimensionado em projeto estrutural em anexo e indicado em quadro resumo de ferros.

SAPATAS

- As fundações dos pilares serão em sapatas de concreto armado de forma quadrada e retangular, no traço 1:2,3:2,7 (cimento, areia e brita), conforme projeto estrutural.

CINTAS

- No respaldo do embasamento dos vestiários e bilheteria será executado a viga cujo concreto terá o traço 1:2,3:2,7 (cimento, areia e brita), preparado com betoneira, com amarração de acordo com projeto estrutural em anexo.

- As formas deverão ser de tábua e em nenhum caso se fará o uso de tijolos de cimento ou cerâmicos para esse fim;

- Não utilizar em hipótese nenhuma calha de cimento para servirem de forma às cintas;

PILAR E VIGA

- A execução de qualquer peça deverá satisfazer plenamente às normas da ABNT: NBR 6118/2003.

- O concreto utilizado para confecção das peças estruturais será com betoneira e no traço 1:2,3:2,7 (cimento, areia e brita).

LAJES

- Será executada laje pré-moldada sobre o banheiro para sustentação da caixa d'água e sua cobertura (com impermeabilização), onde deverá seguir as dimensões e detalhamento da ferragem especificada conforme o projeto estrutural.

ALVENARIA

- Alvenaria de ½ vez

- Toda a elevação será em alvenaria de ½ vez, e em seguida será chapiscado (chapisco grosso), rebocado e pintado com tinta látex acrílica duas demãos (obs: na alvenaria dos vestiários haverá a execução de revestimento cerâmico para as paredes das áreas molhadas com placas tipo esmaltada padrão popular de dimensões 20x20 cm, colocadas até a altura do forro de gesso (com colocação prévia de emboço de traço 1:2:8);

- Será executada em obediência e alinhamentos indicados no projeto. As espessuras indicadas referem-se às paredes depois de revestidas;

CONTRATO Nº: RECURSOS PRÓPRIOS



ESTADO DA PARAÍBA
PREFEITURA MUNICIPAL DE SÃO JOSÉ DOS RAMOS

OBRA: AMPLIAÇÃO DE CAMPO DE FUTEBOL

LOCAL: RUA PROJETADA

CONTRATO Nº: RECURSOS PRÓPRIOS

- As paredes de ½ vez, serão Blocos vazados de cerâmica de 9x19x19cm (espessura 9cm);
- Os blocos deverão ser molhados antes de sua colocação;
- A argamassa usada para o assentamento dos tijolos será no traço no traço 1:2:8 (cimento, cal e areia média);
- As fiadas serão assentadas perfeitamente em nível, alinhadas e aprumadas;
- Para a perfeita aderência das alvenarias de blocos às superfícies de concreto tais como (vergas, fundo de vigas, pilares) a que se devem justapor, serão chapiscadas com argamassa de cimento e areia grossa no traço 1:3;

REVESTIMENTO

- Nos elementos construídos, os revestimentos serão considerados em todos as faces destes. Desta forma as superfícies deverão ser lisas e bem acabadas para receberem pintura.

CHAPISCO

- Todas as superfícies lisas como paredes, estruturas de concreto e outros elementos construtivos, serão Chapiscadas com Argamassa traço 1:3 com preparo em betoneira.
- As superfícies a serem chapiscadas deverão ser limpas e molhadas antes do início da operação.

REBOCO

- A argamassa a ser utilizada será no traço 1:2:8 (cimento, cal e areia fina), para reboco interno e externo.
- Com a argamassa acima serão revestidas todas as superfícies que terão como revestimento final, a pintura.
- O reboco só será iniciado após a completa cura da argamassa do chapisco; as áreas a serem rebocadas serão limpas a vassoura, expurgadas de partes e suficientemente molhadas.
- A regularização da superfície revestida deverá ser feita à régua de alumínio e o acabamento com desempenadeira de borracha.

EMBOÇO E CERÂMICA

- Toda superfície que levar cerâmica após a camada de chapisco inicial, receberá camada de emboço em argamassa no traço 1:2:8 (cimento, cal e areia média), com preparo mecânico com betoneira 400L, aplicado manualmente, espessura de 10 mm, com execução de taliscas.
- Antes da aplicação do revestimento em reboco ou emboço deverão as superfícies a revestir serem molhadas, bem como instalados os marcos, aduelas e tubulações a embutir.
- Nas paredes internas dos vestiários (área molhada), será aplicado um revestimento cerâmico para com placas tipo esmaltada extra de dimensões 33x45 cm aplicadas na altura inteira das paredes.

CONTRATO Nº: RECURSOS PRÓPRIOS



ESTADO DA PARAÍBA
PREFEITURA MUNICIPAL DE SÃO JOSÉ DOS RAMOS

OBRA: AMPLIAÇÃO DE CAMPO DE FUTEBOL

LOCAL: RUA PROJETADA

CONTRATO Nº: RECURSOS PRÓPRIOS

FORRO DE GESSO

Será aplicado Forro de gesso em placas 60x60cm, espessura 1,2cm, inclusive fixação com arame nos vestiários.

CONTRAPISO E PISOS (PAVIMENTAÇÃO)

- Será executado um lastro de concreto magro, aplicado em pisos, espessura de 3 cm, em seguida sobre o respaldo do lastro virá um contrapiso em argamassa traço 1:4 (cimento e areia), preparo mecânico com betoneira 400 l, não aderido, acabamento não reforçado, espessura 4cm.

- Após base será aplicado um revestimento cerâmico para piso com placas tipo esmaltada extra de dimensões 60x60 cm, com rodapé cerâmico de 7cm de altura com placas tipo esmaltada extra de dimensões 60x60cm.

ESQUADRIAS

PORTAS

- As portas da edificação serão em alumínio de abrir tipo veneziana com guarnição, fixação com parafusos.

- Será executado no alambrado um portão de correr em gradil fixo de barra de ferro chata de 3 x 1/4" na vertical.

JANELAS

- As janelas serão de alumínio tipo maxim-ar, com vidros, batente e ferragens, acabamento e contramarco nos lugares especificados em projeto.

FERRAGENS

- As ferragens, quando utilizadas, deverão ser inteiramente novas, em perfeitas condições de funcionamento e de acabamento cromado.

- Todas as peças componentes das esquadrias serão isentas de rebordos e saliências, bem soldadas e esmerilhadas.

PINTURA

- Os serviços deverão ser executados por profissionais especializados.

- As superfícies a serem pintadas deverão ser cuidadosamente lixadas, limpas, estarem isentas de pó e preparadas para o tipo de pintura que irão receber.

CONTRATO Nº: RECURSOS PRÓPRIOS



ESTADO DA PARAÍBA
PREFEITURA MUNICIPAL DE SÃO JOSÉ DOS RAMOS

OBRA: AMPLIAÇÃO DE CAMPO DE FUTEBOL

LOCAL: RUA PROJETADA

CONTRATO Nº: RECURSOS PRÓPRIOS

- A pintura, só poderá ser executada após secagem total do reboco ou da superfície onde deverá ser aplicada.

INSTALAÇÃO ELÉTRICA

1 – ENTRADA E MEDIÇÃO DE ENERGIA ELETRICA:

O projeto para fornecimento de energia elétrica abrangerá a interligação da Rede da Concessionária até a alimentação do medidor a ser construído.

2- QUADRO DE DISTRIBUIÇÃO:

A partir do Posto de medição, será instalado o Quadro Geral de Distribuição em Baixa Tensão.

A partir do Quadro, sairão os circuitos alimentadores MONOFÁSICOS, que alimentarão o quadro de Comando de onde sairá, a alimentação para os circuitos alimentadores.

No caso da rede de iluminação dos postes/refletores, estes estão dispostos conforme projeto elétrico, com cabos de alimentação, respectivamente através da tubulação (eletrodutos), subterrânea envelopada, até os postes para alimentação dos refletores, com todos esses caminhamentos conforme constando nos desenhos de Projeto Elétrico em anexo.

O aterramento do QD será realizado através de hastes cobreadas tipo copperweld diâmetro 5/8" x 2,40 m e conector, enterrados verticalmente no solo. A resistência de aterramento não poderá ser superior a 10 Ohms em qualquer época do ano.

3 - CRITÉRIOS DE DIMENSIONAMENTO:

Os Eletrodutos, Fiação e Quadros de distribuição foram projetados, conforme os circuitos de distribuição Elétrica com suas fases equilibradas. As caixas de passagem, deverão ser instaladas nas posições indicadas nos desenhos de Projeto e nos locais necessários à correta passagem da fiação.

As tubulações deverão ser cuidadosamente instaladas para não ficar em local onde passara equipamentos de perfuração, corte ou peso para não correr o risco de danificar a fiação elétrica.

4 - SISTEMA DE DISTRIBUIÇÃO DE ILUMINAÇÃO:

Para cada poste de 11m, serão instalados 04 (quatro) refletores com reatores para uma potência de 1000 W LED cada, conforme potência da Lâmpada.

Os cabos de alimentação derivam dos cabos principais subterrâneos e irão alimentar cada poste circuito MONOFÁSICO 220V.

CONTRATO Nº: RECURSOS PRÓPRIOS



ESTADO DA PARAÍBA
PREFEITURA MUNICIPAL DE SÃO JOSÉ DOS RAMOS

OBRA: AMPLIAÇÃO DE CAMPO DE FUTEBOL

LOCAL: RUA PROJETADA

CONTRATO Nº: RECURSOS PRÓPRIOS

Cada alimentação será feita com cabo de bitola especificada em projeto até o topo do poste.

Os Refletores receberão refletores de LED de 1000 W com módulos, e potência de cada conjunto (4000 W no total), para fazer a distribuição homogênea no Campo de Futebol.

5- INSTALAÇÃO DOS REFLETORES:

O CAMPO DE FUTEBOL foi dividido em duas partes, conforme estudo de distribuição de iluminação; e cada lado terá quatro postes com 4 Refletores de longo alcance para cobrir toda a Área necessária a ser utilizada. Os refletores serão de 1000 W /220 V de LED de alta luminância, e serão instalados 4 em cada poste. Sendo um total de 24 unidades. Deverão ser instalados em suporte de Ferro, para suportar o peso de 4 refletores; cada refletor deverá pesar em torno de 8 Kg e deverão estar presos ao Suporte com parafusos de fixação definitiva.

6 – ELETRODUTOS E CAIXAS:

Todos os Eletrodutos para alimentação dos postes conforme, instalados subterrâneo, e através de caixas de passagem, para facilitar a passagem dos Cabos Elétricos.

As Caixas de passagem, estão indicadas nos desenhos de Projetos e tamanhos a serem utilizadas.

7 – FIAÇÃO ELETRICA:

A fiação elétrica sairá do quadro de alimentação e vai até o Quadro de distribuição, e desse quadro irá ser distribuído, até os postes de Iluminação e pontos de comando.

O circuito de alimentação dos postes ficara distribuído em 02 setores, sendo cada setor para alimentação dos Postes respectivamente, conforme descrito no Projeto.

8 - DESCRIÇÃO DAS INSTALAÇÕES A SEREM FEITAS **GENERALIDADES**

- O projeto deverá ser executado de acordo com informações contidas nos originais de projeto, bem como as disposições dos equipamentos;
- O projeto de Entrada após ter sido construído deverá ser vistoriado pela concessionária, podendo ser efetuada a sua execução sem aprovação da mesma;
- Conter disjuntor tripolar de alimentação, atendendo as normas NBR IEC 947-2 e NBR IEC 898, com capacidade de ruptura mínima de 35 KA;
- Os disjuntores parciais deverão atender as normas NBR IEC 947-2 e NBR IEC 898, com capacidade de ruptura mínima de 5 KA;

CONTRATO Nº: RECURSOS PRÓPRIOS



ESTADO DA PARAÍBA
PREFEITURA MUNICIPAL DE SÃO JOSÉ DOS RAMOS

OBRA: AMPLIAÇÃO DE CAMPO DE FUTEBOL

LOCAL: RUA PROJETADA

CONTRATO Nº: RECURSOS PRÓPRIOS

9- CONDUTORES

- Os cabos alimentadores foram projetados de modo a serem identificados facilmente nos desenhos, não permitindo assim erros de dimensionamento na hora da execução;
- Os fios e cabos deverão seguir o seguinte Código de Cores:

Fase R	Vermelho
Neutro	Azul Claro
Terra (PE)	Verde

Todos os condutores da Rede de Iluminação devem estar instalados em eletrodutos corretamente montados com continuidade elétrica assegurada;

- A seção mínima dos condutores de potência e iluminação será de 2,5 mm² mesmo que seja por norma admitida seção inferior;
- Não serão admitidos condutores fixos aparentes;
- Qualquer isolamento de emendas de condutores, deverá ser feito com fita isolante tipo auto fusão.
- Todos os circuitos deverão ser identificados em seus quadros.

10 - ELETRODUTOS

- Os eletrodutos dos circuitos internos à edificação serão do tipo flexível, de diâmetro especificados em projeto, aqueles que não tiverem a representação de diâmetro em planta serão e percorridos pelo condutor de proteção PE. Não devem ter costuras, rebarbas ou cantos vivos;
- Os eletrodutos dos circuitos externos à edificação serão do tipo rígido PVC, de diâmetro ¾" e percorridos pelo condutor de proteção PE. Não devem ter costuras, rebarbas ou cantos vivos;
- Toda a tubulação sem fiação ("seca"), deverá ter em seu interior um arame guia para passagem futura de cabos;

11- EQUIPAMENTOS EM GERAL

- Nenhum componente das instalações elétricas, inclusive luminárias, soquetes, tomadas e interruptores, poderá ser fixado em madeira ou outro material combustível. Se necessário à madeira ou o material deverá ser forrado com chapa metálica, devidamente aterrada, e posteriormente, aplicados os componentes;

Todos os pontos metálicos deverão ser aterrados ao condutor de proteção.

- A caixa de medição trifásica deverá seguir o padrão da concessionária, onde serão colocados o medidor e a chave geral. O quadro de distribuição de energia será em chapa de aço galvanizado,

CONTRATO Nº: RECURSOS PRÓPRIOS



ESTADO DA PARAÍBA
PREFEITURA MUNICIPAL DE SÃO JOSÉ DOS RAMOS

OBRA: AMPLIAÇÃO DE CAMPO DE FUTEBOL

LOCAL: RUA PROJETADA

CONTRATO Nº: RECURSOS PRÓPRIOS

para 32 disjuntores termomagnéticos monopulares, com barramento trifásico e neutro, com circuito e dispositivos conforme diagrama unifilar, contido no projeto elétrico.

- Já para os interruptores serão um total de 2 (dois), sendo do tipo simples de embutir 10A/250V com 3 teclas, com placa, também conforme projeto elétrico em anexo.

- As luminárias para o vestiário serão em luminária plafon 25w led de sobrepor.

12- ESPECIFICAÇÃO GERAL DOS PROJETOS:

As especificações e os desenhos destinam-se a descrição para uma execução de obra completamente acabada.

Eles devem ser considerados completamente entre si, e o que constar de um dos documentos, e tão obrigatório como se constasse em ambos.

O executor dos serviços deverá ser responsável pela verificação das quantificações dos materiais e qualquer divergência deverá ser consultada o Eng.º Responsável e Arquiteto.

O executor deverá satisfazer a todos os requisitos constantes dos desenhos ou das especificações. As cotas que constarem dos desenhos deverão prevalecer.

13- NORMAS BÁSICAS PARA EXECUÇÃO:

Para os serviços de execução das instalações constantes do projeto e descritos no respectivo memorial, o executor se obriga a seguir as normas oficiais vigentes, bem como as práticas usuais consagradas para uma perfeita execução dos serviços.

O executor, deverá manter contato sempre com o Eng. Responsável a fim de obter as necessárias aprovações dos serviços a serem executados, conforme o projeto, bem como fazer pedido de ligação e inspeção.

Os serviços deverão ser executados em perfeito sincronismo com o andamento da obra geral, devendo ser observadas as seguintes condições: deverão ser empregadas ferramentas adequadas a cada caso, e durante a concretagem todas as pontas de tubos expostos, bem como as caixas, deverão ser vedadas; os serviços, equipamentos e todos os materiais, deverão atender a norma Técnicas da ABNT; pintar todas as tubulações, quadros, equipamentos, caixas de passagem expostos a “calor e umidade”.

MURADA

A murada deve ser executada seguindo o detalhe estrutural da murada e o alinhamento descrito no projeto arquitetônico. O fechamento será executado em alvenaria de vedação de blocos cerâmicos furados na horizontal de 9x19x19cm (espessura 9cm) com argamassa de assentamento com preparo em betoneira.

CONTRATO Nº: RECURSOS PRÓPRIOS



ESTADO DA PARAÍBA
PREFEITURA MUNICIPAL DE SÃO JOSÉ DOS RAMOS

OBRA: AMPLIAÇÃO DE CAMPO DE FUTEBOL

LOCAL: RUA PROJETADA

CONTRATO Nº: RECURSOS PRÓPRIOS

ALAMBRADO

O Alambrado terá altura de 2,00m com tela galvanizada 2"x2" (h=1,50m), montantes em tubo de aço galvanizado de 2" a cada 2m, tubo de aço galvanizado de 1" (horizontais), mureta (h=0,50m) em alvenaria de blocos de cimento revestida e pintada em pva látex 2 demãos.

URBANIZAÇÃO

Será feita um embasamento em terra vegetal nas áreas a receberem a grama em placas, logo após a aplicação desta, serão instaladas árvores ornamentais menores que 2 metros de altura, e arbustos com 0,50 cm de altura, nos lugares especificados em projeto.

SERVIÇOS COMPLEMENTARES

- Para a entrada em murada, serão instaladas letras de aço inox nº 22 altura de 20cm, sendo instalada seguindo rigorosamente o projeto, com letras e demais especificidades.
- Será removido todo entulho do terreno, sendo os acessos cuidadosamente limpos e varridos.
- Todos os revestimentos deverão ser lavados com solução adequada a cada caso, de forma a não danificar outros materiais construtivos e ficarem totalmente limpos.
- Todas as manchas e salpicos de tinta deverão ser removidos, dando-se especial atenção às ferragens das esquadrias, para que fiquem limpas e brilhantes.
- Verificação Final
- Será procedida cuidadosa verificação de todos os serviços executados.

CONSIDERAÇÕES FINAIS

Em caso de divergência entre as informações existentes no projeto de arquitetura e memorial descritivo com os presentes na planilha orçamentária, deverão prevalecer as informações da planilha orçamentária.

São José dos Ramos - PB, 27 de março de 2024.

CONTRATO Nº: RECURSOS PRÓPRIOS

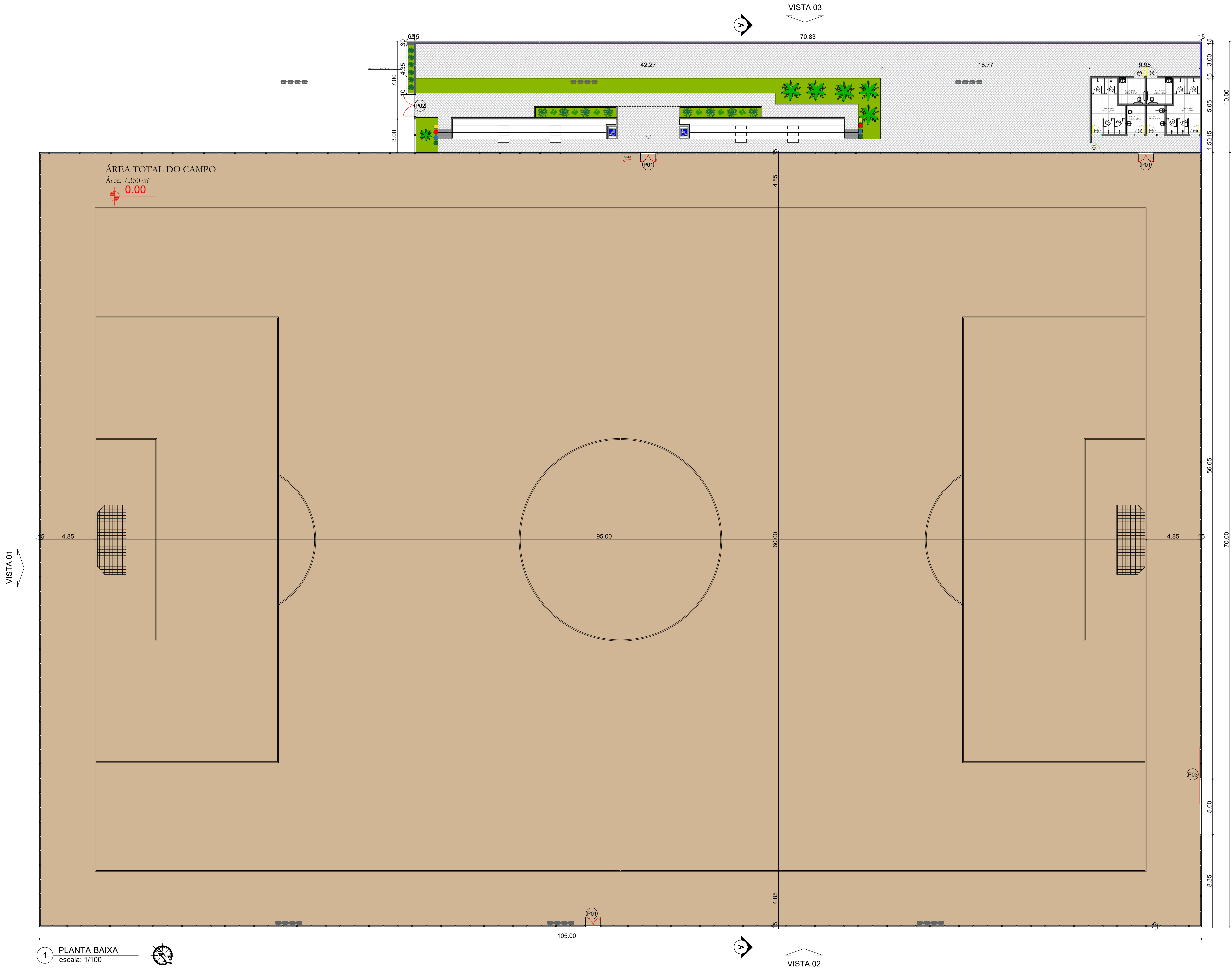

1 PLANTA BAIXA
escala: 1/100

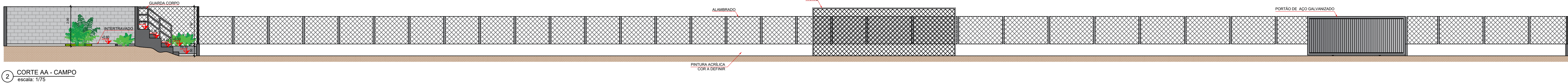

2 CORTE AA - CAMPO
escala: 1/75

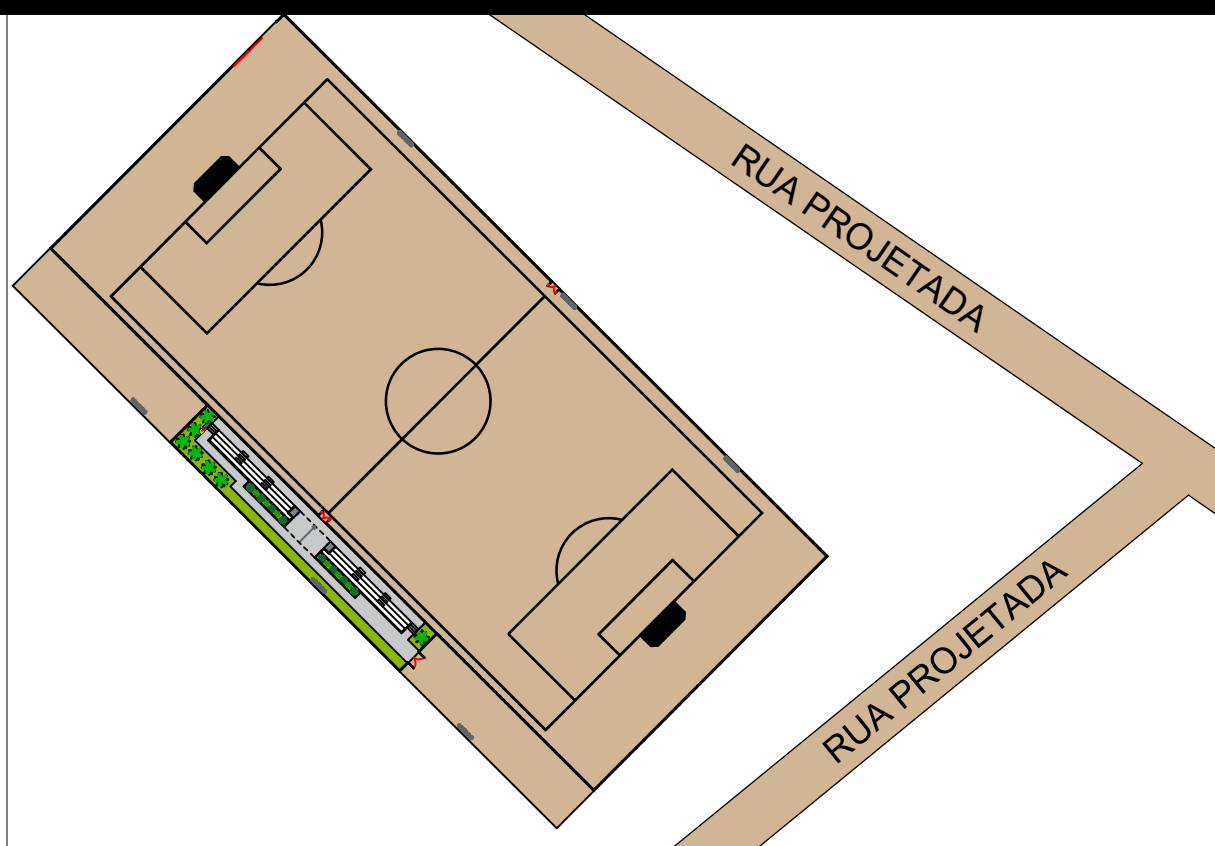

PLANTA DE LOCAÇÃO
ESCALA: 1/1000



PLANTA DE LOCALIZAÇÃO
SEM ESCALA

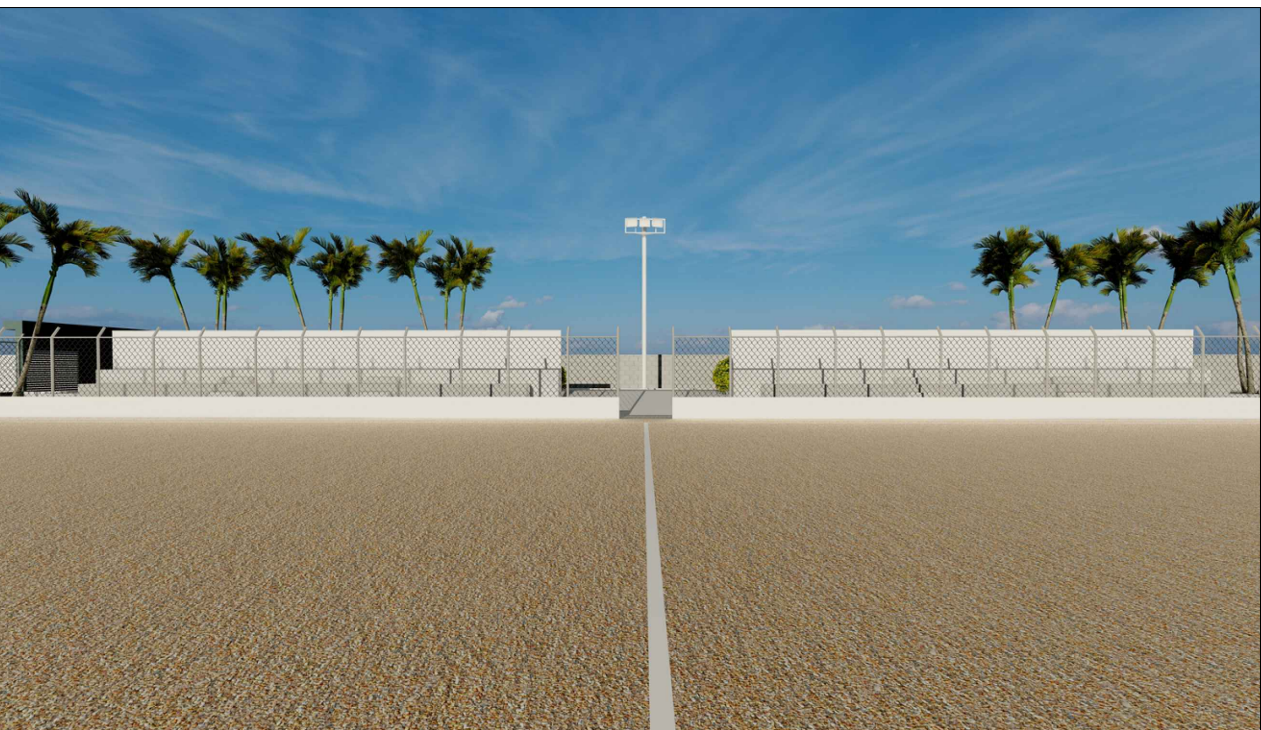

IMAGENS
SEM ESCALA

ARQUITETÔNICO

PROJETO: AMPLIAÇÃO DE CAMPO DE FUTEBOL
MUNICÍPIO: SÃO JOSÉ DOS RAMOS - PB
ENDEREÇO: RUA PROJETADA
PROPRIETÁRIO: PREFEITURA MUNICIPAL DE SÃO JOSÉ DOS RAMOS

RESPONSÁVEL	ASSINATURA	REVISÃO	DATA
PROPRIETÁRIO			
ENGENHEIRO			

PRANCHA	DESENHO	ESCALA
01 /04	PLANTA BAIXA DO CAMPO CORTE AA - CAMPO	1/110 1/75



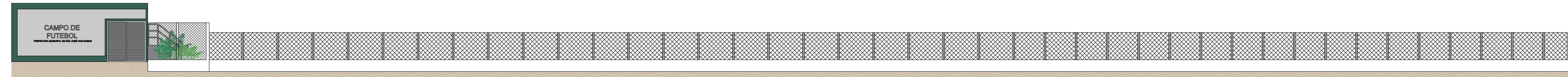

1 VISTA 01 - CAMPO
escala: 1/100

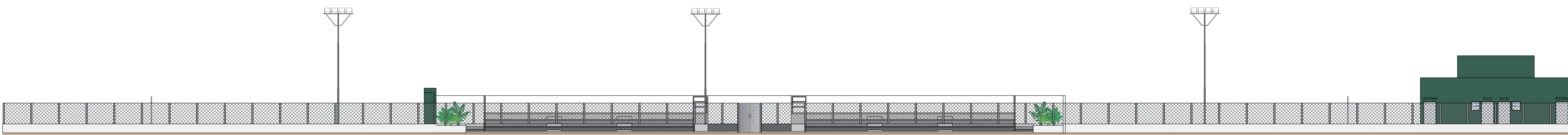

2 VISTA 02 - CAMPO
escala: 1/100

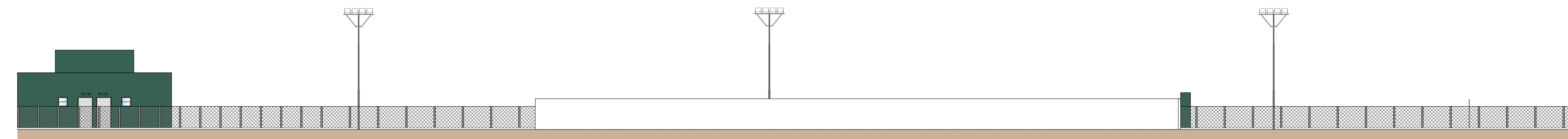

3 VISTA 03 - CAMPO
escala: 1/100

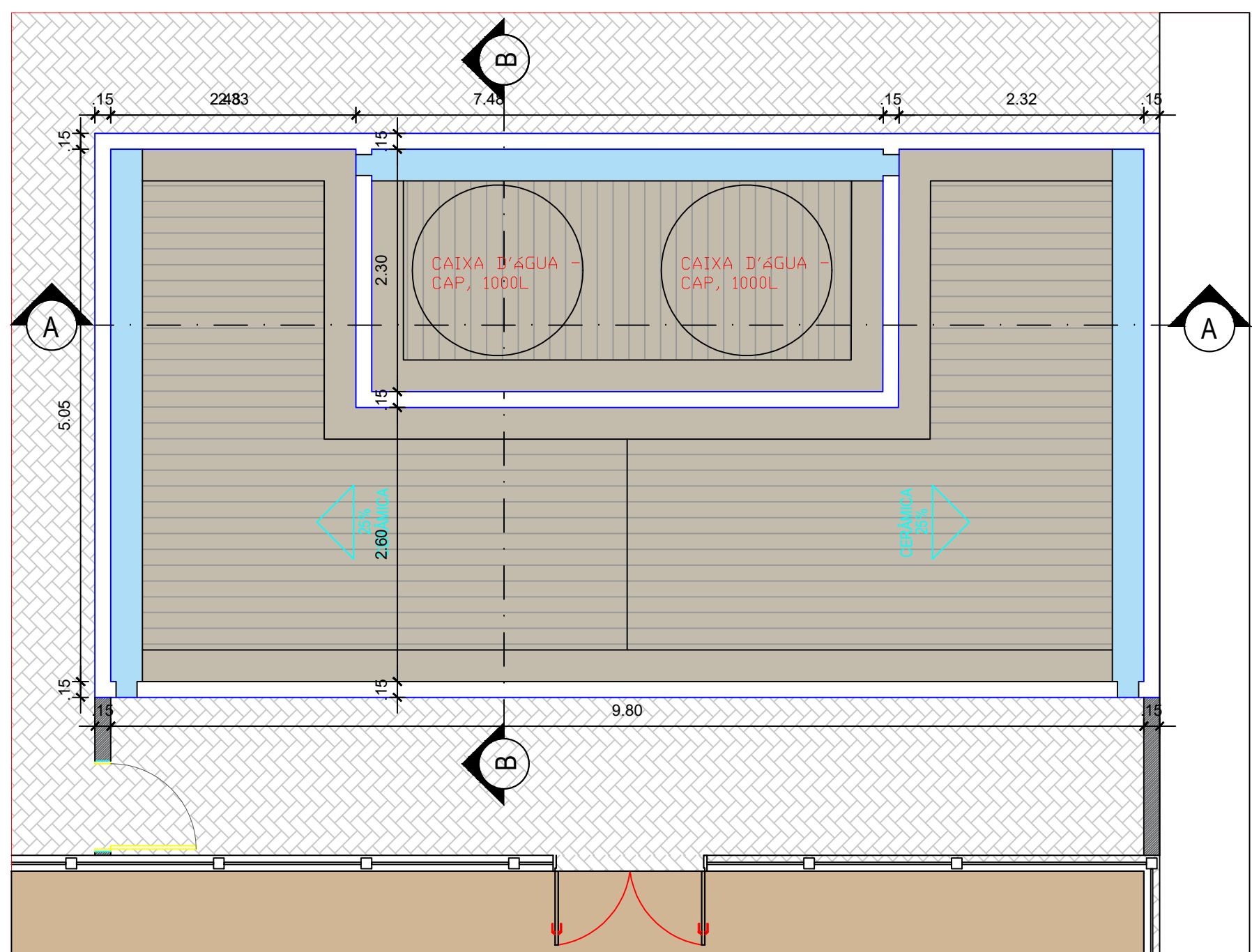

PLANTA DE COBERTA - DETALHE DO VESTIÁRIO
ESCALA 1:50

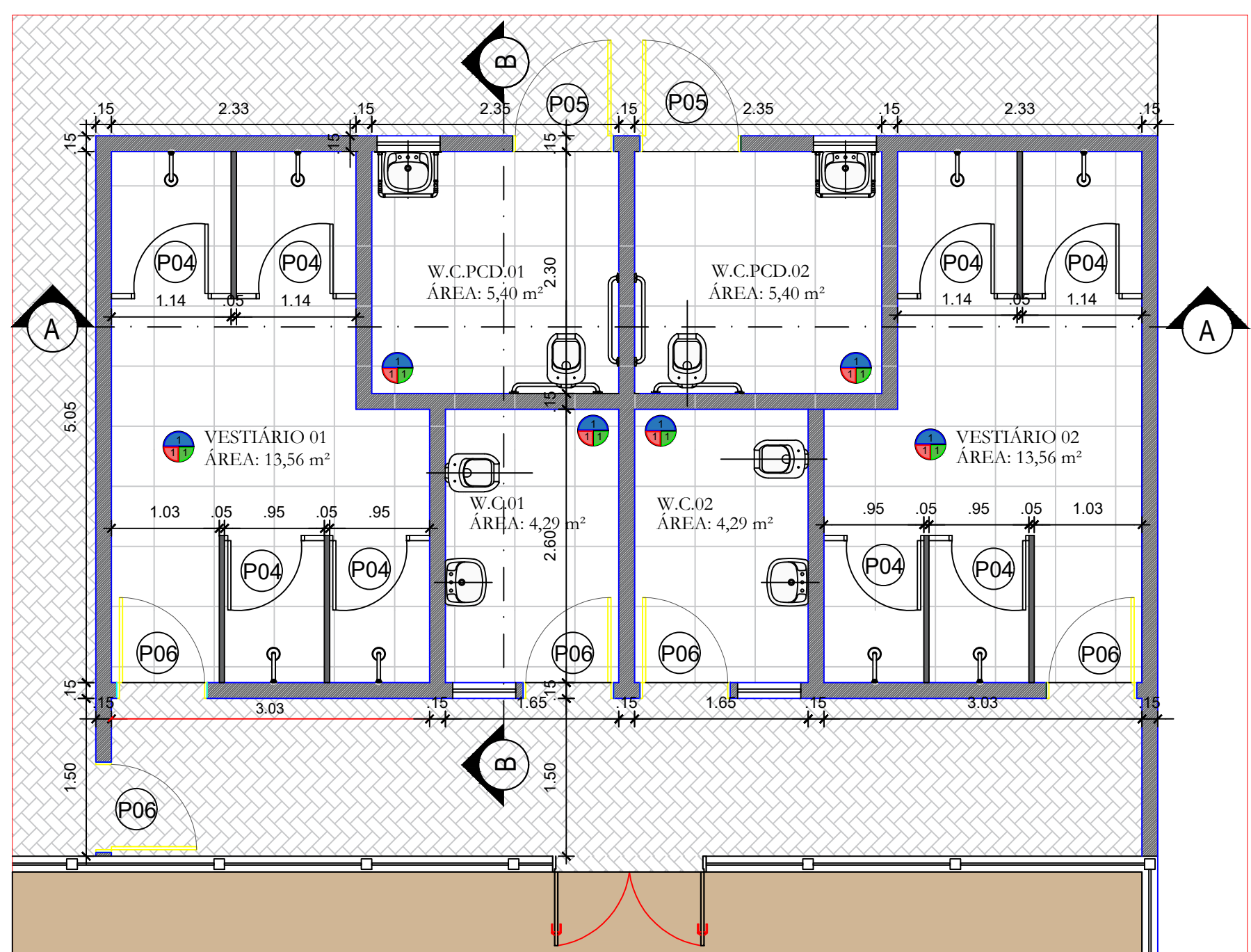

PLANTA BAIXA - DETALHE DO VESTIÁRIO
ESCALA 1:50

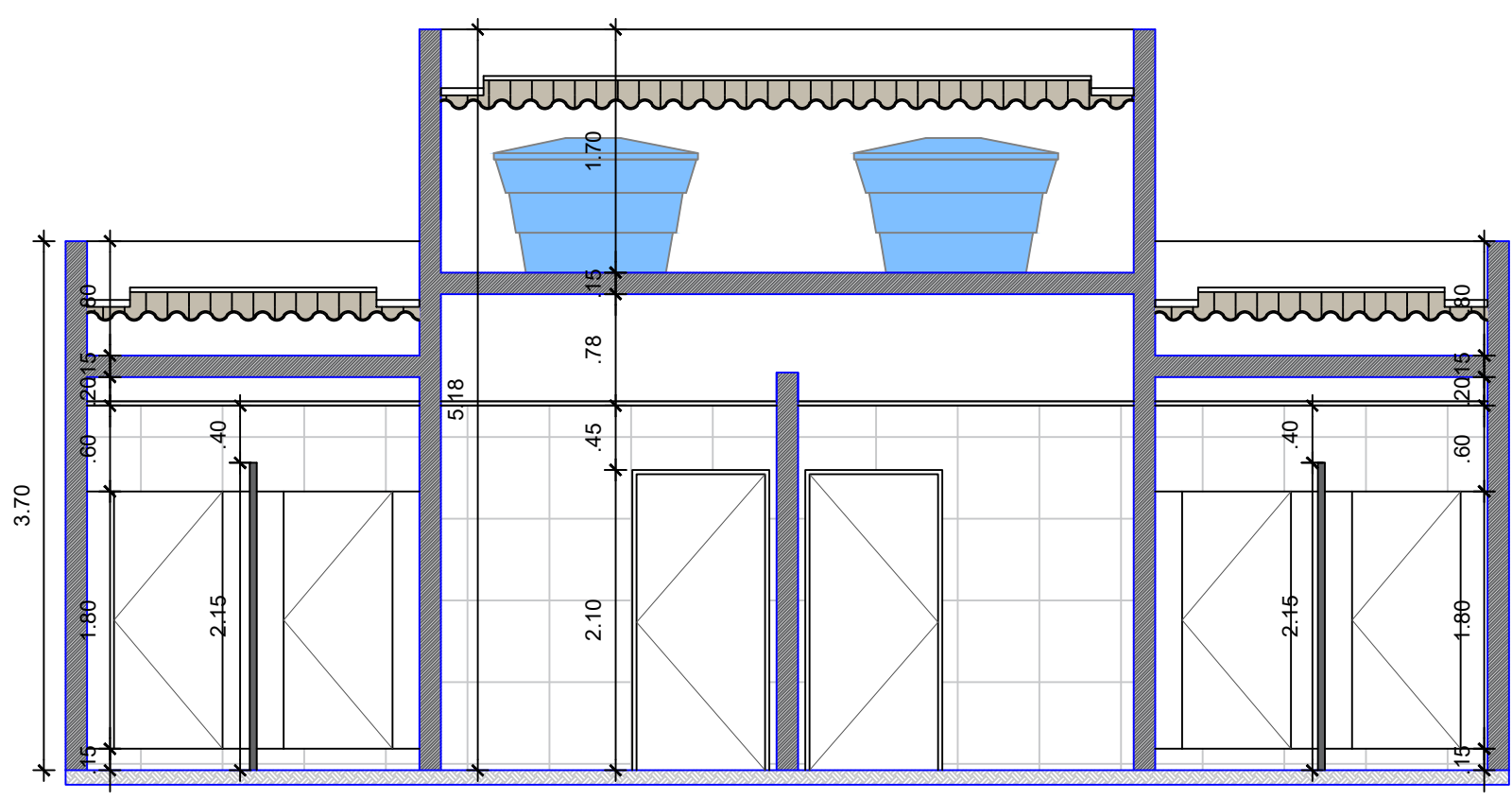

CORTE AA - DETALHE DO VESTIÁRIO
ESCALA 1:50

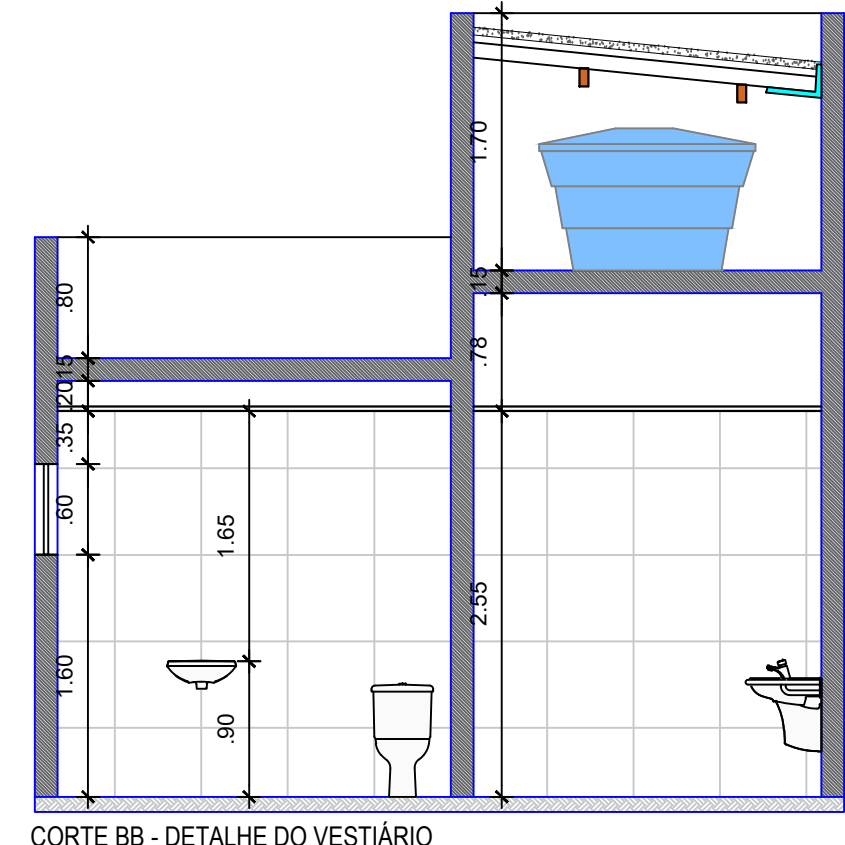

CORTE BB - DETALHE DO VESTIÁRIO
ESCALA 1:50



FACHADA FRONTAL - DETALHE DO PÓRTICO
ESCALA 1:50

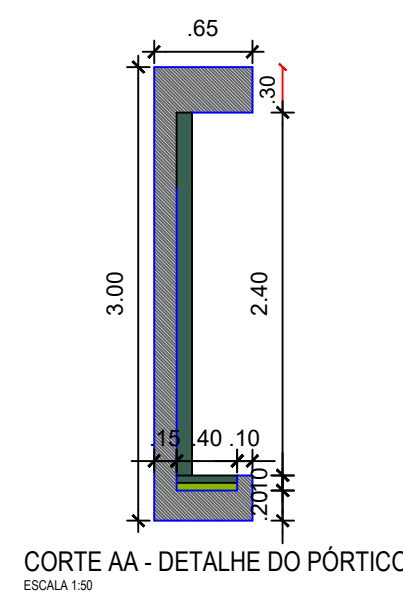

CORTE AA - DETALHE DO PÓRTICO
ESCALA 1:50

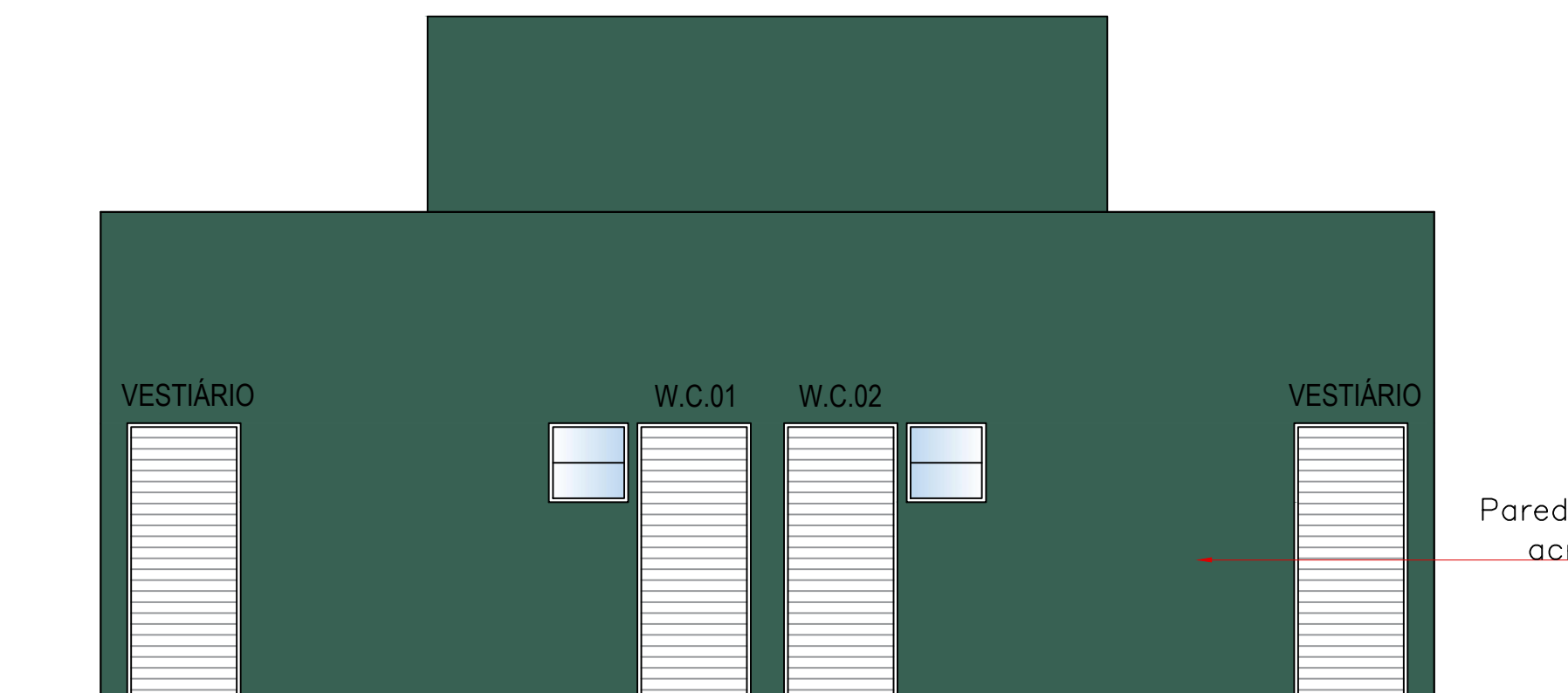

FACHADA FRONTAL - DETALHE DO VESTIÁRIO
ESCALA 1:50

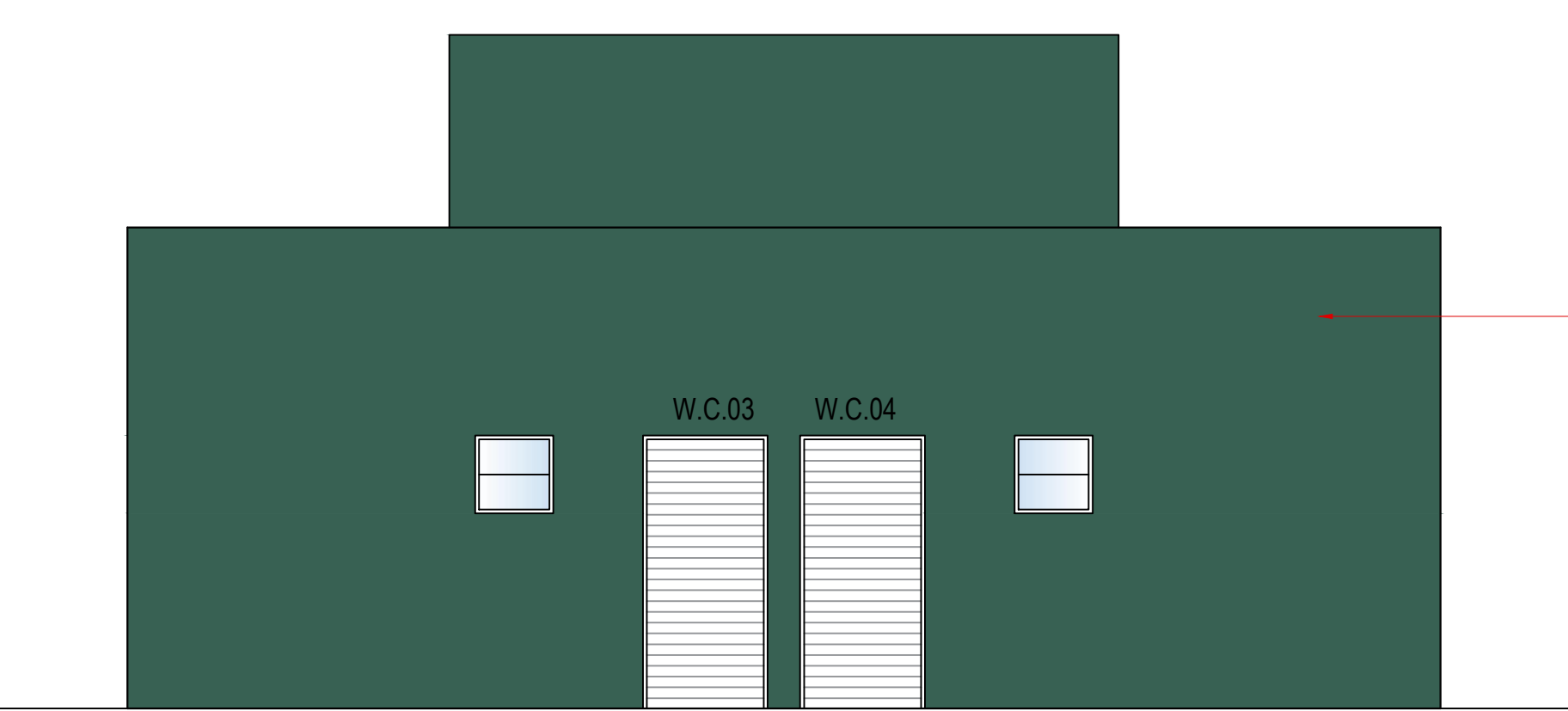

FACHADA POSTERIOR - DETALHE DO VESTIÁRIO
ESCALA 1:50

Parede com pintura sobre massa
acrílica na cor verde "Casca de
(Tintas CORAL)

Parede com pintura sobre massa
acrílica na cor verde "Casca de
(Tintas CORAL)

Parede com pintura sobre massa
acrílica na cor cinza claro

Nome em alto relevo em aço inox

ARQUITETÔNICO

PROJETO:	AMPLIAÇÃO DE CAMPO DE FUTEBOL		
MUNICÍPIO:	SÃO JOSÉ DOS RAMOS - PB		
ENDEREÇO:	RUA PROJETADA		
PROPRIETÁRIO:	PREFEITURA MUNICIPAL DE SÃO JOSÉ DOS RAMOS		
RESPONSÁVEL	ASSINATURA	REVISÃO	DATA
PROPRIETÁRIO			
ENGENHEIRO			
PRANCHA	DESENHO	ESCALA	02 /04
	VISTAS - CAMPO	1/100	
	DETALHE DO PÓRTICO	1/50	

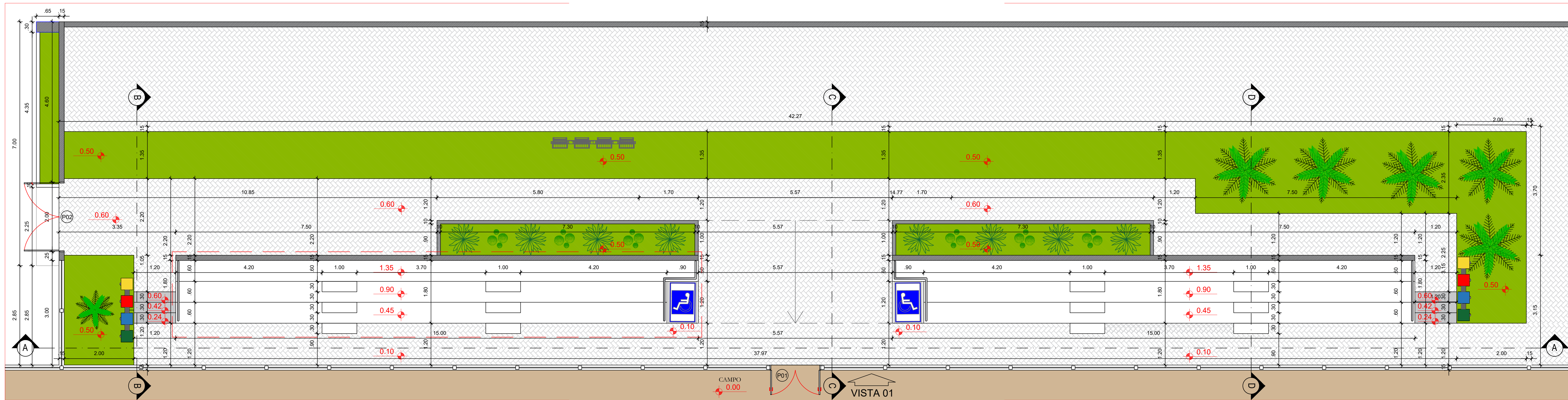

1 PLANTA BAIXA ARQUIBANCADA
escala: 1/50

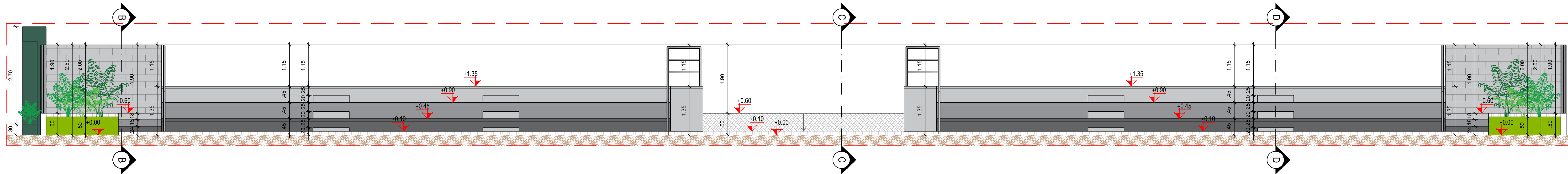

2 CORTE AA - ARQUIBANCADA
escala: 1/50

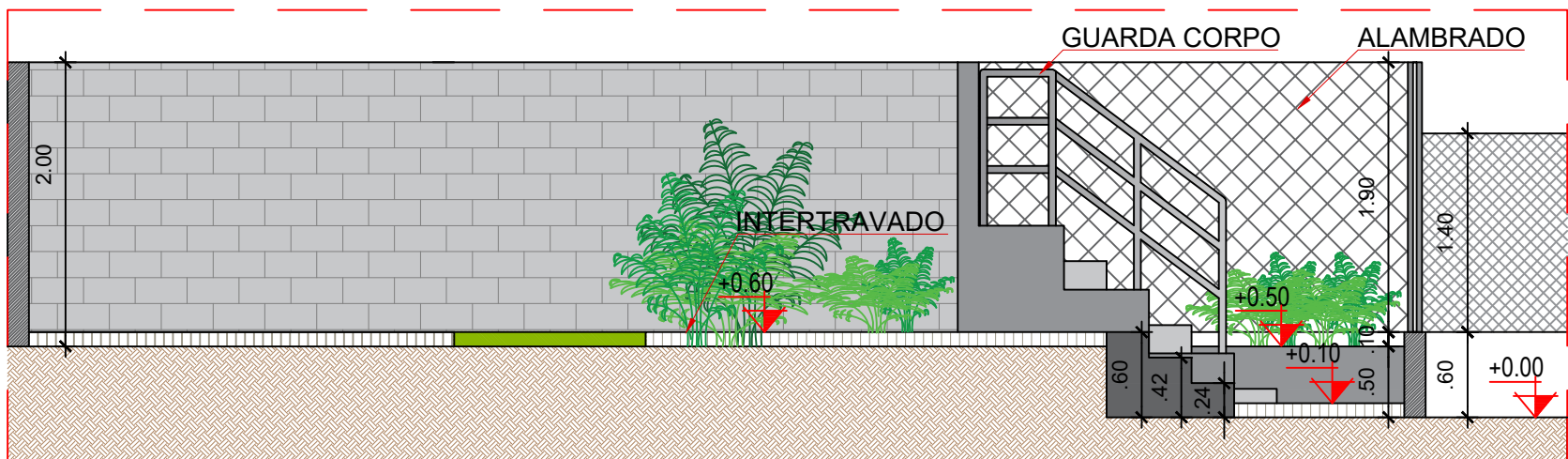

3 CORTE BB - ARQUIBANCADA
escala: 1/50

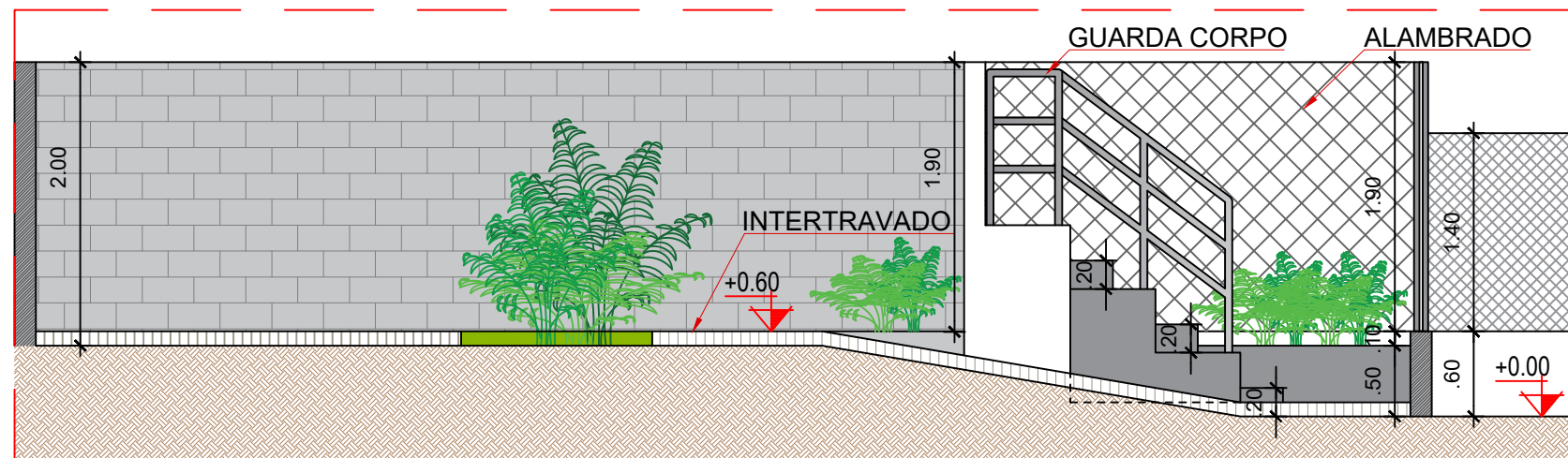

4 CORTE CC - ARQUIBANCADA
escala: 1/50

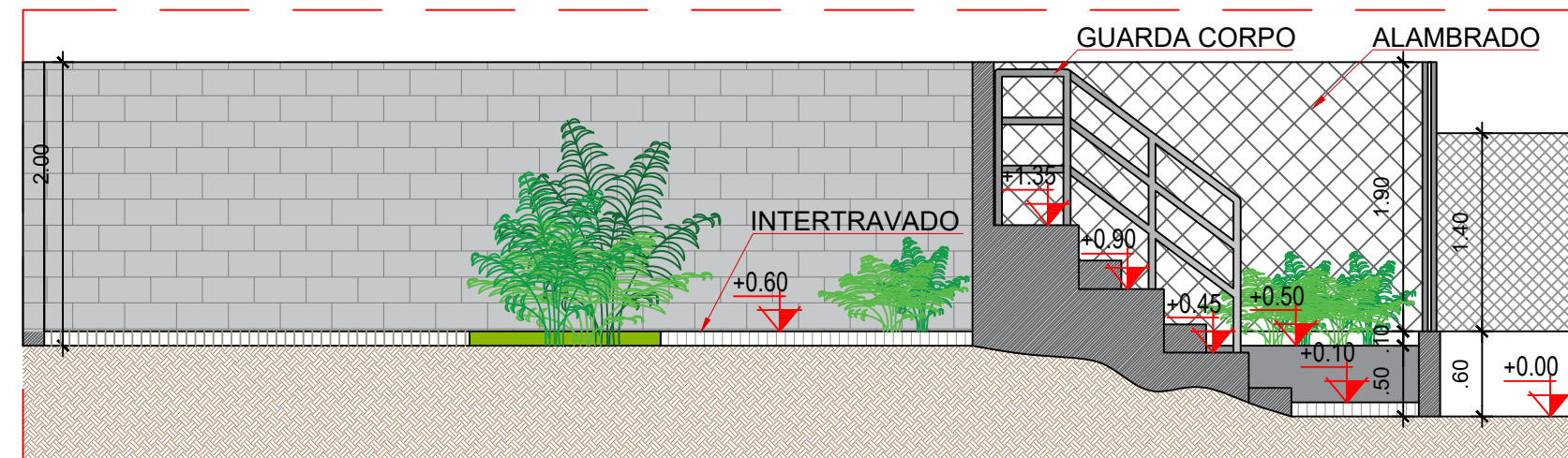

5 CORTE DD - ARQUIBANCADA
escala: 1/50

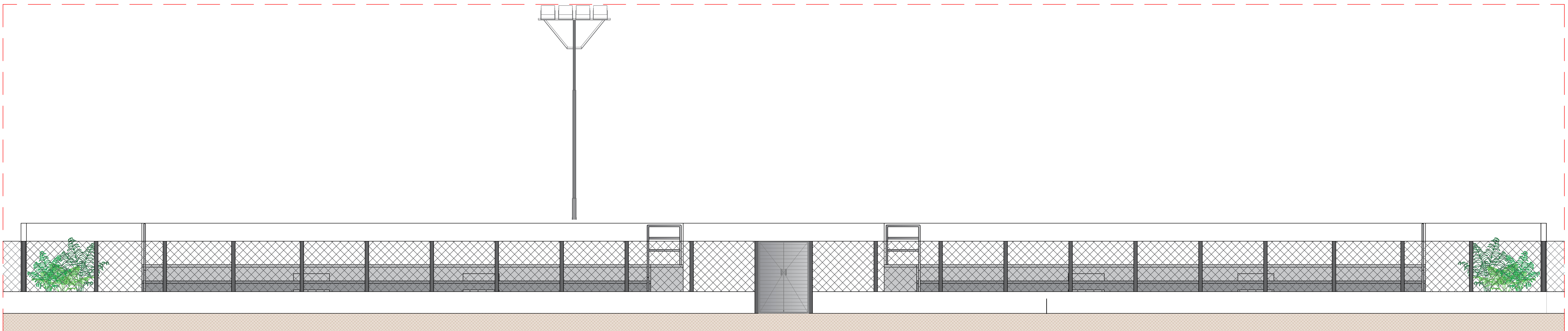

6 VISTA 01 - ARQUIBANCADA
escala: 1/75

LEGENDA ELEMENTOS		
Ítem	Tipo	Quantidade
	LIXEIRA	02 UNID
	POSTE COM 4 REFLETORES	06 UNID
LEGENDA DE PISO		
Código	Tipo	Quantitativo
	PISO INTERTRAVADO Cor - (Natural)	487,36 m²
	SOLO NATURAL	7.297,59 m²
	VEGETAÇÃO	94,30 m²

QUADRO DE ESQUADRIAS - EXISTENTE				
Portões	Dimensão (LxH) Bandeira	Quantidade (und)	Sistema de abertura	Material
P 01	1.40x 2.00	03	Giro de 2 folha	Alumínio
P 02	2.00x 2.00	01	Giro de 2 folha	Alumínio
P 03	5.00x 2.00	01	Correr	Aço Galvanizado
P 04	0.76 x 1.80	08	Abrir	Alumínio
P 05	0.96 x 2.10	02	Abrir	Alumínio
P 06	0.86 x 2.10	05	Abrir	Alumínio

LEGENDA DE REVESTIMENTO:	
	TETO - A 1 - FORRO DE GESSO
	PAREDE - B 1 - CERÂMICO
	PISO - C 1 - CERÂMICO

ARQUITETÔNICO			
PROJETO:	AMPLIAÇÃO DE CAMPO DE FUTUBOL		
MUNICÍPIO:	SÃO JOSÉ DOS RAMOS - PB		
ENDEREÇO:	RUA PROJETADA		
PROPRIETÁRIO:	PREFEITURA MUNICIPAL DE SÃO JOSÉ DOS RAMOS		
RESPONSÁVEL	ASSINATURA	REVISÃO	DATA
PROPRIETÁRIO			
ENGENHEIRO			
PRANCHA	DESENHO	ESCALA	
03 /04	PLANTA BAIXA - ARQUIBANCADA	1/50	
	CORTES- ARQUIBANCADA	1/50	
	VISTA - ARQUIBANCADA	1/50	

ARQUITETÔNICO			
PROJETO:	AMPLIAÇÃO DE CAMPO DE FUTUBOL		
MUNICÍPIO:	SÃO JOSÉ DOS RAMOS - PB		
ENDEREÇO:	RUA PROJETADA		
PROPRIETÁRIO:	PREFEITURA MUNICIPAL DE SÃO JOSÉ DOS RAMOS		
RESPONSÁVEL	ASSINATURA	REVISÃO	DATA
PROPRIETÁRIO			
ENGENHEIRO			
PRANCHA	DESENHO	ESCALA	 <p style="font-size: small; margin-top: 5px;">ENGENHARIA E ARQUITETURA</p> <p style="font-size: x-small; margin-top: 5px;">FONE: (83) 3512-7838 JOÃO PESSOA-PB (83) 3421-7838 PATOS-PB</p>
<div style="font-size: 2em; font-weight: bold; margin: 0;">04</div> <div style="font-size: 1.5em; font-weight: bold; margin: 0;">/04</div>	DETALHES CONSTRUTIVOS	1/30	

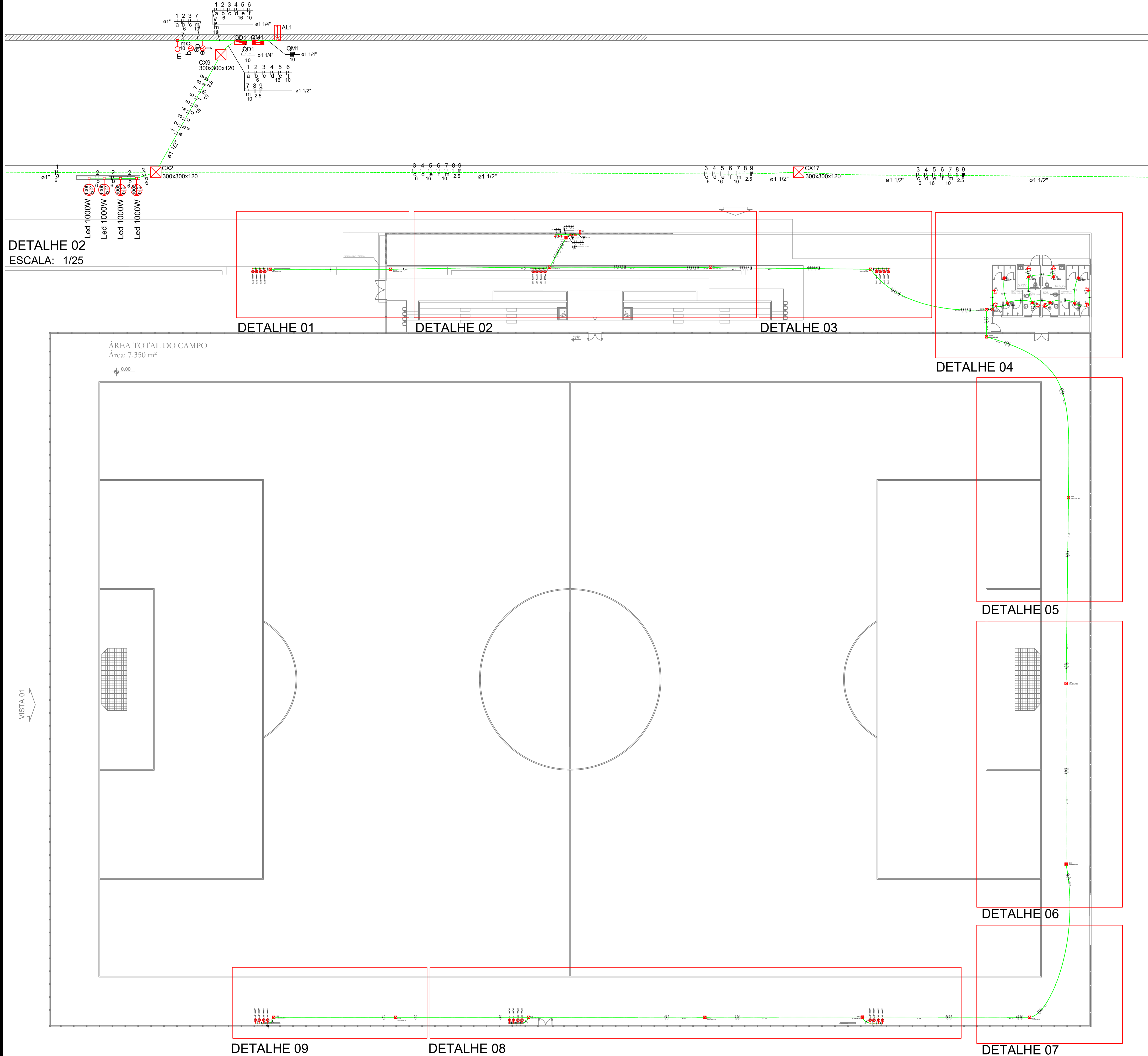

DETALHE 02
ESCALA: 1/25

DETALHE 01

DETALHE 02

DETALHE 03

DETALHE 04

DETALHE 05

DETALHE 06

DETALHE 09

DETALHE 08

DETALHE 07

PLANTA BAIXA - CAMPO
ESCALA: 1/200

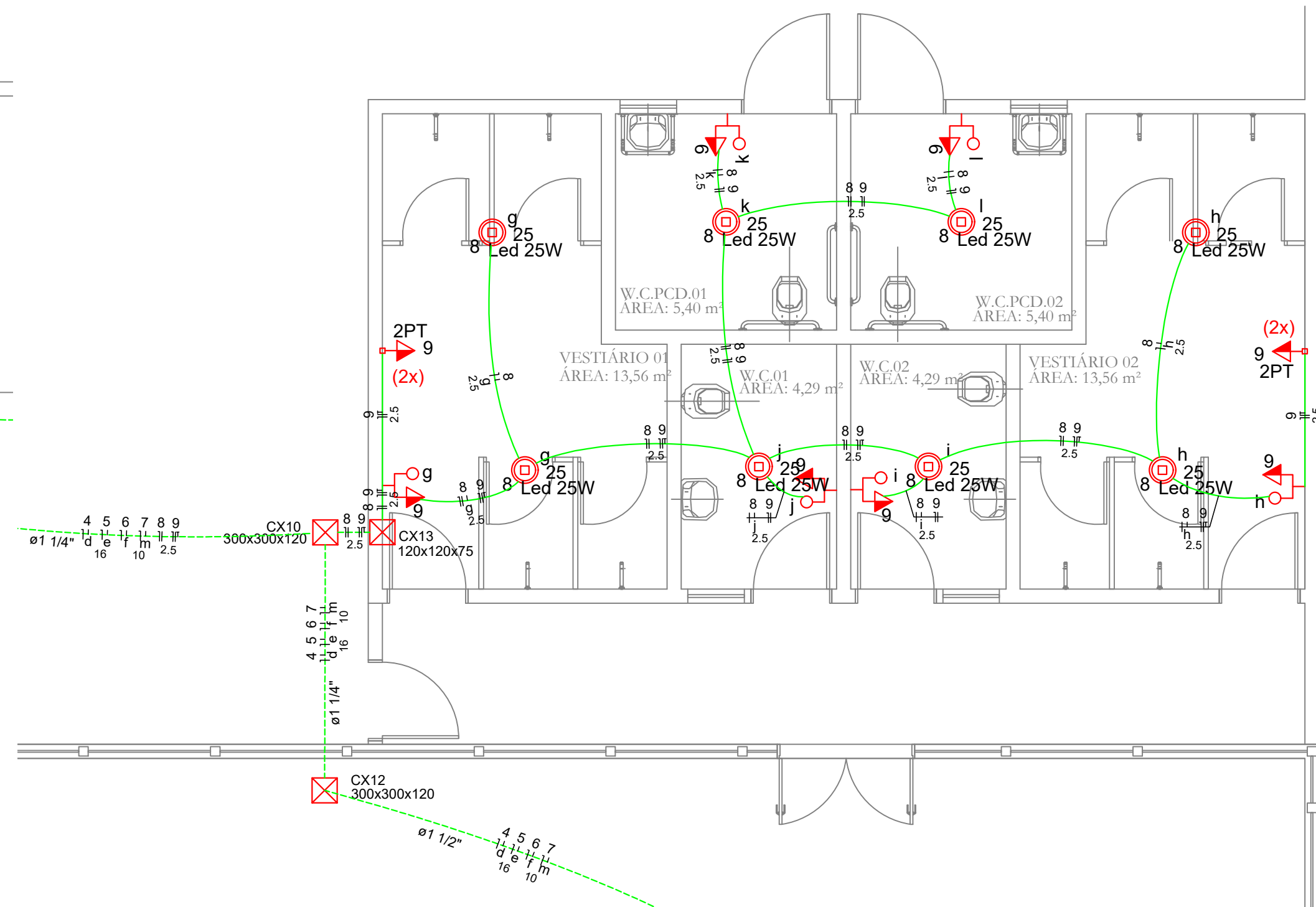

PLANTA BAIXA - VESTIÁRIOS - DETALHE 04
ESCALA: 1/50XP

Lista de Materiais	
Acessórios p/ eletrodutos	
Caixa PVC 4x2"	11 pç
Caixa PVC octogonal 3x3"	8 pç
Luva PVC rosca 1"	5 pç
1.1/2"	40 pç
1.1/4"	15 pç
3/4"	30 pç
Cabo Unipolar (cobre)	
Isol.PVC - 0,6/1kV (ref. Inbrac Polivinil Flex Antichama) 10 mm²	8.40 m
Isol.PVC - 450/750V (ref. Pirelli Pirastec Ecoplus BWF Flexivel) 10 mm²	940.10 m
16 mm²	754.20 m
2.5 mm²	482.80 m
6 mm²	259.60 m
Caixa de passagem - embutir	
Pré-moldada 300x300x120 mm	17 pç
Caixa de passagem - sobrepor	
PVC 120x120x75 mm	1 pç
Dispositivo Elétrico - embutido	
Interruptor 1 tecla simples	1 pç
Interruptor 1 tecla simples e tomada hexagonal (NBR14136)	6 pç
Interruptor 3 teclas simples	2 pç
Tomada universal retangular (2) 2P+T 10A	2 pç
Dispositivo de Proteção	
Disjuntor Unipolar Termomagnético - norma DIN 10 A	3 pç
20 A	5 pç
Disjuntor bipolar DR (fase/neutro - In 30mA) - DIN 10 A	1 pç
Disjuntor tripolar termomagnético - norma DIN 45 A	1 pç
Dispositivo de proteção contra surto 275 V - 40 kA	4 pç
Eletroduto PVC flexível	
Eletroduto leve 3/4"	41.40 m
Eletroduto PVC rosca	
Braçadeira galvan. tipo cunha 1"	17 pç
1.1/2"	134 pç
1.1/4"	54 pç
3/4"	110 pç
Eletroduto, vara 3,0m 1"	23.99 m
1.1/2"	138.40 m
1.1/4"	57.00 m
3/4"	125.60 m
Luminária e acessórios	
Plafon Plafon para Led 25W	8 pç
Lâmpada LED	
Plafon Led 25W	8 pç
Poste/Refletora LED 1000W	24 pç
Entrada de serviço padrão ENERGISA	
Entrada de serviço	1 pç
Quadro de medição - ENERGISA	
Unidade consumidora individual - embutir Caixa Tipo II fibra - Medição bifásica	1 pç
Quadro distrib. plástico - embutir	
Barr. trnf. - DIN (Ref. Hager) Cap. 12 disj. unip. - In Pente 63A	1 pç

Legenda	
	1 tecla simples & 1 tomada - 1,10m do piso
	Caixa de medição embutir a 1,50m do piso
	Caixa de passagem de embutir no piso
	Caixa de passagem de sobrepor no teto
	Entrada de serviço aérea - Saída subterrânea
	Interruptor simples 1 tecla - 1,10m do piso
	Interruptor simples 3 teclas - 1,10m do piso
	Lâmpada de Led 25W
	Quadro de distribuição - embutir a 1,50m do piso
	Refletor LED 1000W
	Tomada universal (2)2P+T a 1,10m do piso

Legenda das indicações	
300x300x120	Pré-moldado - piso - 300x300x120 mm
120x120x75	PVC - teto - 120x120x75 mm
Led 25W	Plafon de LED - Led 25W
Led 1000W	Poste/Refletora - LED 1000W
2PT	Tomada retangular - 2P+T 10A (2) - média

PROPRIETÁRIO:

ENGENHEIRO:

ELÉTRICO

PROJETO: AMPLIAÇÃO DE CAMPO DE FUTEBOL
CONTRATO: RECURSOS PRÓPRIOS
ENDEREÇO: RUA PROJETADA
PROPRIETÁRIO: PREFEITURA MUNICIPAL DE SÃO JOSÉ DOS RAMOS - PB

	RESPONSÁVEL	RUBRICA	DATA:	REVISÃO:
DESENHO			Novembro de 2021	-
CÓPIA			ÁREA DO TERRENO	
VISTO			ÁREA DA CONST.:	
PRANCHA	DESENHO:	ESCALA:		
	INDICADOS	INDICADAS		

01/02

INEP
ENGENHARIA E ARQUITETURA
FONE: (81) 3512-7838 (CÓDIGO PESSOA-FIS)
(81) 3423-7838 (CÓDIGO JUR)

DETALHE 01
ESCALA: 1/25

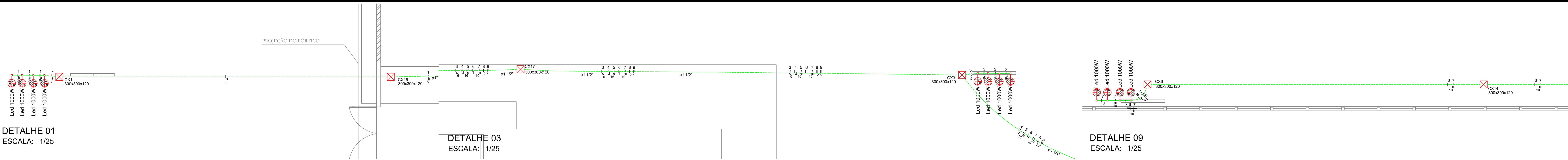

DETALHE 08
ESCALA: 1/25

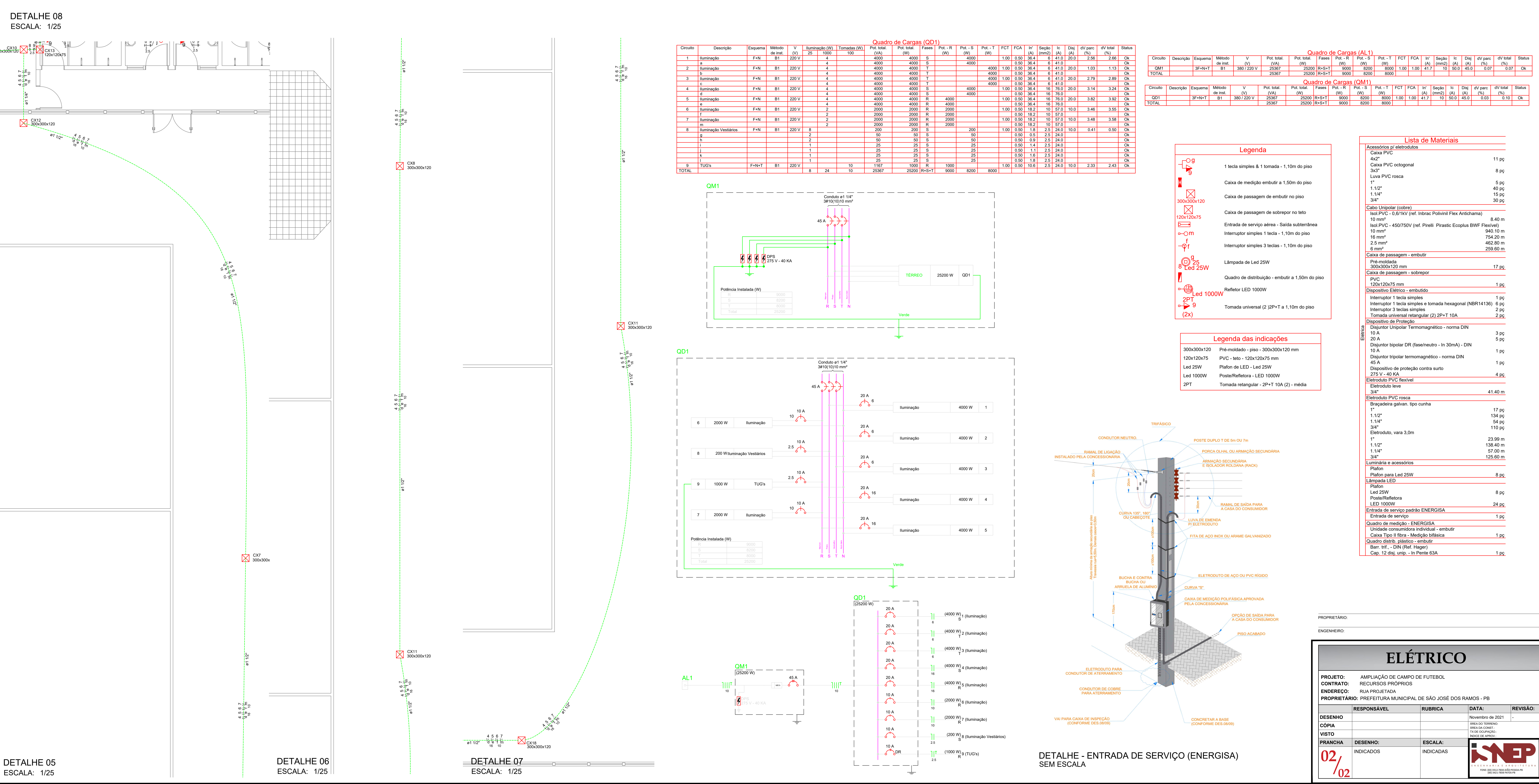

DETALHE 05
ESCALA: 1/25



DETALHE 06
ESCALA: 1/25

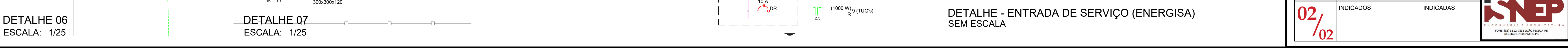

DETALHE 07
ESCALA: 1/25



Quadro de Cargas (QD1)																
Circuito	Descrição	Esquema	Método de inst.	V (V)	I (A)	Pot. total (W)	Pot. total (VA)	Fases	Pot. - R (W)	Pot. - S (W)	PCT	FCA	In ² (mm ²)	Seção (mm ²)	Ic (A)	dV parc (%)
1	Iluminação	F+N	B1	220 V	4	4000	4000	S	4000	4000	1.00	0.50	36.4	6	41.0	2.86
2	Iluminação	F+N	B1	220 V	4	4000	4000	S	4000	4000	1.00	0.50	36.4	6	41.0	1.03
3	Iluminação	F+N	B1	220 V	4	4000	4000	T	4000	4000	1.00	0.50	36.4	6	41.0	2.79
4	Iluminação	F+N	B1	220 V	4	4000	4000	S	4000	4000	1.00	0.50	36.4	6	41.0	3.14
5	Iluminação	F+N	B1	220 V	4	4000	4000	R	4000	4000	1.00	0.50	36.4	6	41.0	3.82
6	Iluminação	F+N	B1	220 V	2	2000	2000	R	2000	2000	1.00	0.50	18.2	10	57.0	3.46
7	Iluminação	F+N	B1	220 V	2	2000	2000	R	2000	2000	1.00	0.50	18.2	10	57.0	3.48
8	Iluminação Vestiários	F+N	B1	220 V	2	2000	2000	S	2000	2000	1.00	0.50	18.2	10	57.0	0.41
h					2	50	50	S	50	50	0.50	0.5	2.5	24.0		
i					2	50	50	S	50	50	0.50	0.9	2.5	24.0		
j					1	25	25	S	25	25	0.50	1.1	2.5	24.0		
k					1	25	25	S	25	25	0.50	1.6	2.5	24.0		
l					1	25	25	S	25	25	0.50	1.8	2.5	24.0		
9	TUG's	F+N+T	B1	220 V	8	1167	1000	R	1000	8200	1.00	0.50	10.6	2.5	24.0	2.33
TOTAL					24	23367	25200	R+S+T	9000	8200						

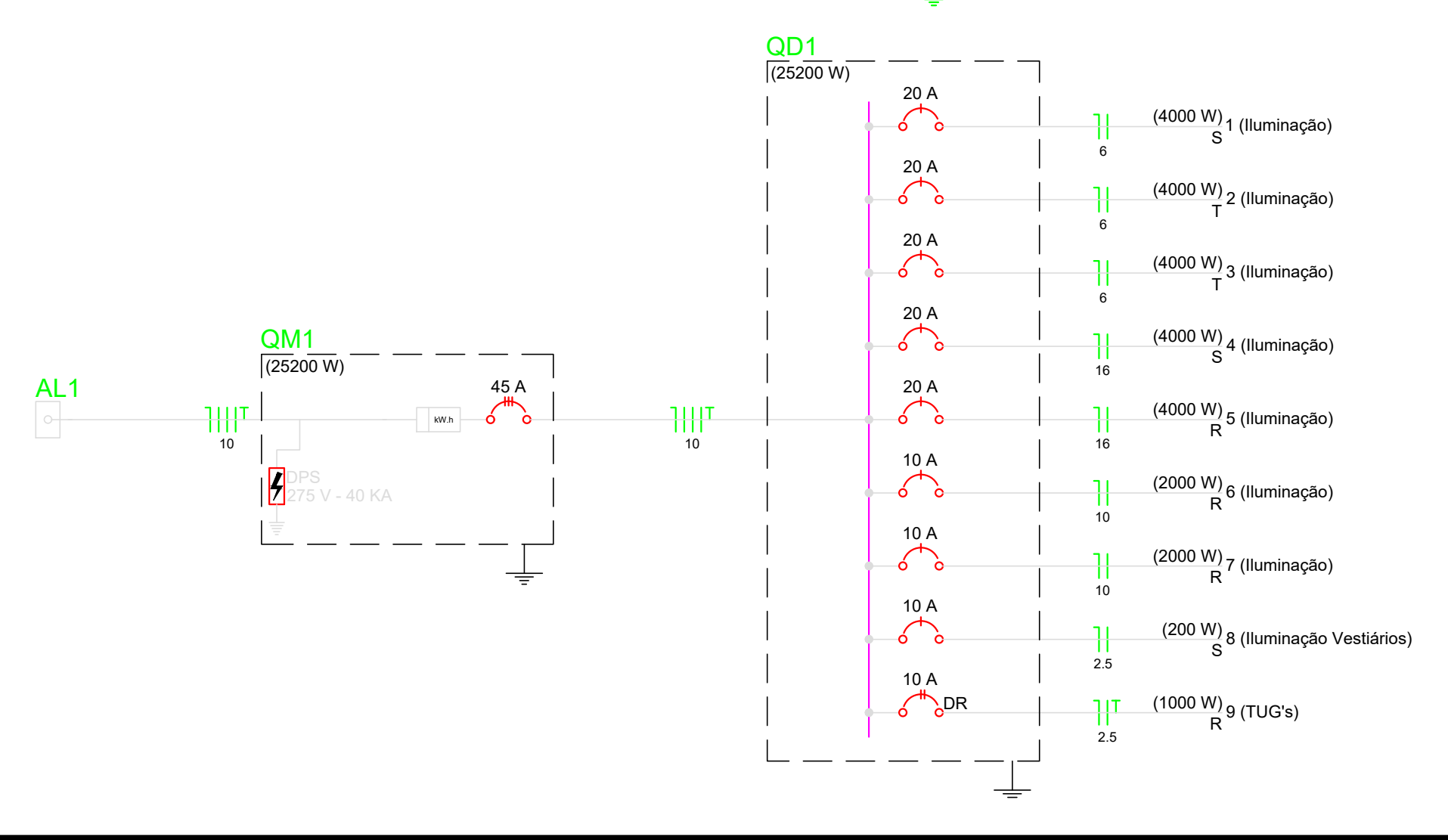
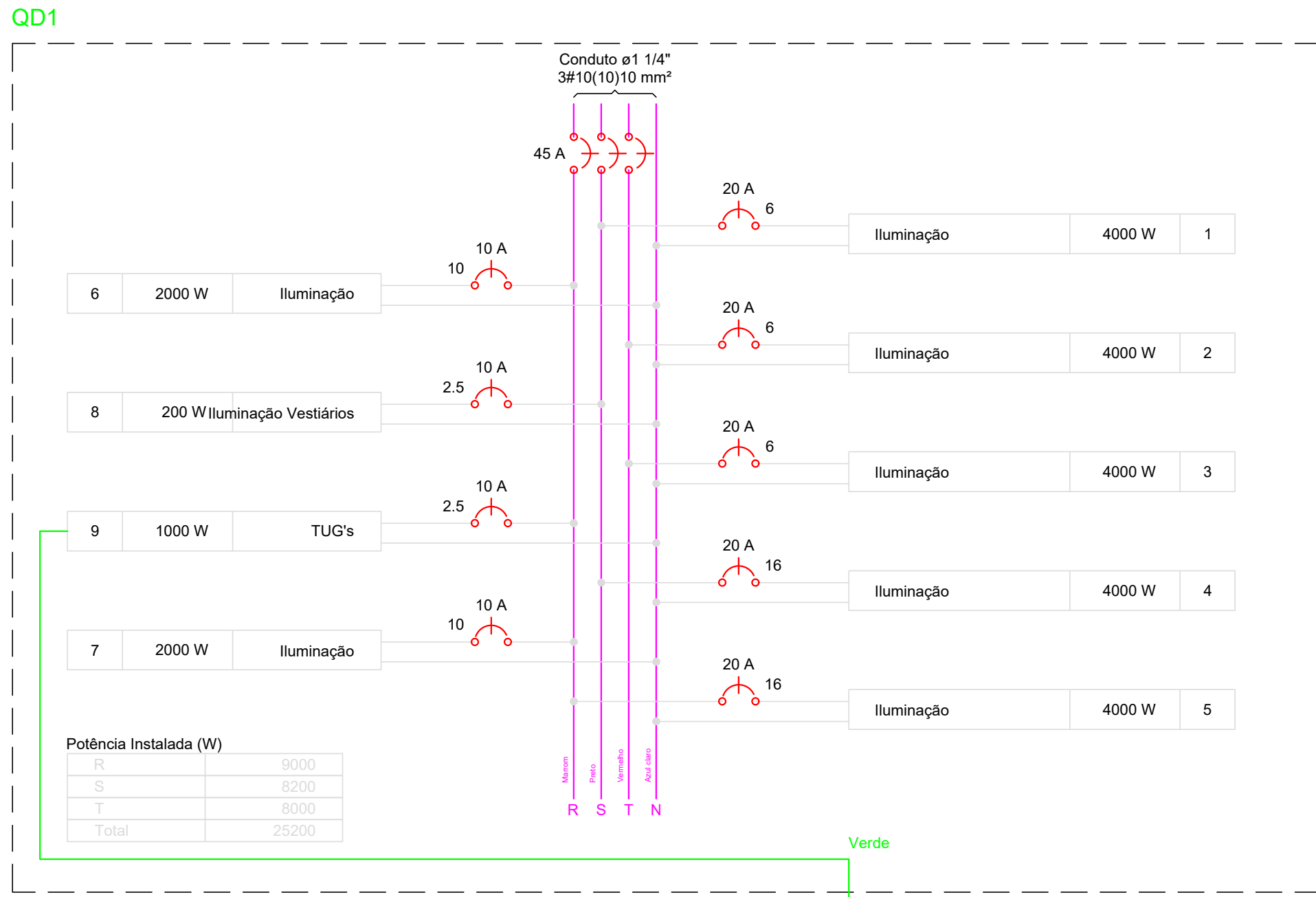
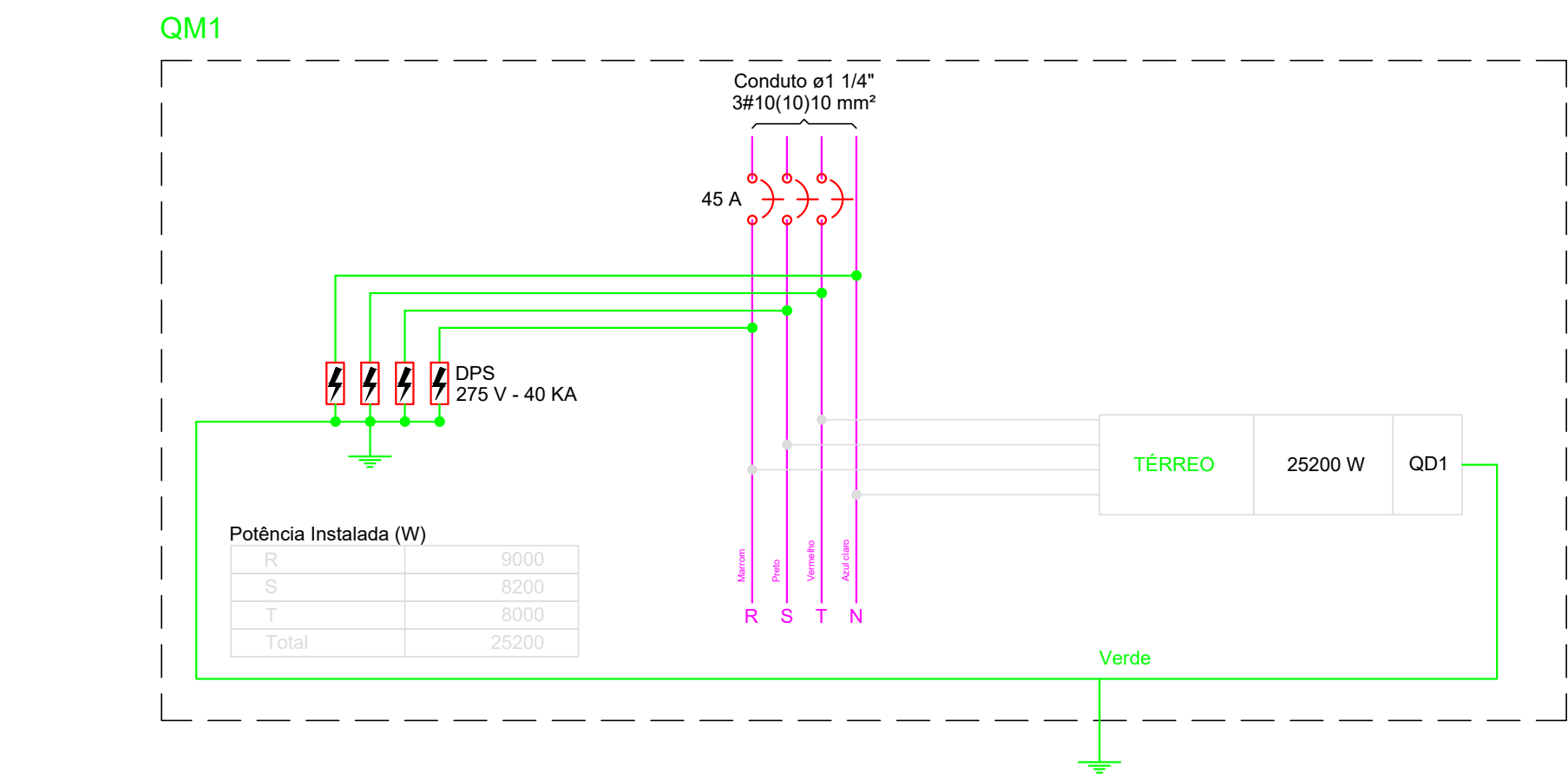

Quadro de Cargas (AL 1)																
Circuito	Descrição	Esquema	Método de inst.	V (V)	I (A)	Pot. total (W)	Pot. total (VA)	Fases	Pot. - R (W)	Pot. - S (W)	PCT	FCA	In ² (mm ²)	Seção (mm ²)	Ic (A)	dV parc (%)
QD1		3F+N+T	B1	380 / 220 V	25367	25200	R+S+T	9000	8200	8200	1.00	1.00	41.7	10	50.0	0.07
TOTAL						25367	25200	R+S+T	9000	8200						

Quadro de Cargas (QM1)																
Circuito	Descrição	Esquema	Método de inst.	V (V)	I (A)	Pot. total (W)	Pot. total (VA)	Fases	Pot. - R (W)	Pot. - S (W)	PCT	FCA	In ² (mm ²)	Seção (mm ²)	Ic (A)	dV parc (%)
QD1		3F+N+T	B1	380 / 220 V	25367	25200	R+S+T	9000	8200	8200	1.00	1.00	41.7	10	50.0	0.03
TOTAL						25367	25200	R+S+T	9000	8200						

Legenda	
	1 teca simples & 1 tomada - 1,10m do piso
	Caixa de medição embutir a 1,50m do piso
	Caixa de passagem de embutir no piso
	Caixa de passagem de sobrepor no teto
	Entrada de serviço aérea - Saída subterrânea
	Interruptor simples 1 teca - 1,10m do piso
	Interruptor simples 3 tecas - 1,10m do piso
	Lâmpada de Led 25W
	Quadro de distribuição - embutir a 1,50m do piso
	Refletor Led 1000W
	Tomada universal (2) 2P+T a 1,10m do piso

Legenda das indicações	
300x300x120	Pré-moldado - piso - 300x300x120 mm
120x120x75	PVC - teto - 120x120x75 mm
Led 25W	Plafon de LED - Led 25W
Led 1000W	Poste/Refletora - LED 1000W
2PT	Tomada retangular - 2P+T 10A (2) - média

Lista de Materiais	
Acessórios p/ eletrodutos	
Caixa PVC 4x2"	11 pç
Caixa PVC octogonal 3x2"	8 pç
Luva PVC rosca 1"	5 pç
1.1/2"	40 pç
1.1/4"	15 pç
3/4"	30 pç
Cabo Unipolar (cobre)	
Isol PVC - 0,6/1kV (ref. Inbrac Polivinil Flex Antichama)	8.40 m
10 mm ²	
Isol PVC - 450/750V (ref. Pirelli Pirastec Ecoplus BWF Flexivel)	940.10 m
16 mm ²	754.20 m
2.5 mm ²	462.80 m
6 mm ²	259.60 m
Caixa de passagem - embutir	
Pré-moldada 300x300x120 mm	17 pç
Caixa de passagem - sobrepor	
PVC 120x120x75 mm	1 pç
Dispositivo Elétrico - embutido	
Interruptor 1 teca simples	1 pç
Interruptor 1 teca simples e tomada hexagonal (NBR14136)	6 pç
Interruptor 3 tecas simples	2 pç
Tomada universal retangular (2) 2P+T 10A	2 pç
Dispositivo de Proteção	
Disjuntor Unipolar Termomagnético - norma DIN 10 A	3 pç
20 A	5 pç
Disjuntor bipolar DR (fase/neutro - In 30mA) - DIN 10 A	1 pç
45 A	1 pç
Disjuntor tripolar termomagnético - norma DIN 45 A	1 pç
Dispositivo de proteção contra surto 275 V - 40 KA	4 pç
Eletroduto PVC flexível	
Eletroduto leve 3/4"	41.40 m
Eletroduto PVC rosca	
Brasadeira galvan. tipo cunha 1"	17 pç
1.1/2"	134 pç
1.1/4"	54 pç
3/4"	110 pç
Eletroduto, vara 3.0m	23.99 m
1"	138.40 m
1.1/2"	57.00 m
3/4"	125.60 m
Luminária e acessórios	
Plafon para Led 25W	8 pç
Plafon LED 25W	8 pç
Poste/Refletora LED 1000W	24 pç
Entrada de serviço padrão ENERGISA	
Entrada de serviço	1 pç
Quadro de medição - ENERGISA	
Unidade consumidora individual - embutir Caixa Tipo II fibra - Medição bifásica	1 pç
Quadro distrib. plástico - embutir	
Barra trif. - DIN (Ref. Hager)	
Cap. 12 disj. unip. - In Pente 63A	1 pç

PROPRIETÁRIO:
ENGENHEIRO:

ELÉTRICO			
PROJETO: AMPLIAÇÃO DE CAMPO DE FUTEBOL			
CONTRATO: RECURSOS PRÓPRIOS			
ENDEREGO: RUA PROJETADA			
PROPRIETÁRIO: PREFEITURA MUNICIPAL DE SÃO JOSÉ DOS RAMOS - PB			
RESPONSÁVEL	RUBRICA	DATA:	REVISÃO:
DESENHO		Novembro de 2021	-
CÓPIA		ÁREA DO TERRENO	
VISITO		ÁREA DA CONDIÇÃO	
PRANCHA	DESENHO:	ESCALA:	
	INDICADOS	INDICADAS	
02/02			



DIRETRIZES GERAIS

- 1 - TODO O PROJETO FOI CALCULADO SEGUNDO AS NORMAS TÉCNICAS BRASILEIRAS VIGENTES.
- 2 - O FCK DA ESTRUTURA É DE 25 MPA.
- 3 - TODAS AS MEDIDAS DO PROJETO DEVEM SER SEGUIDAS RIGOROSAMENTE, ASSIM COMO AS BITOLAS DOS AÇOS.
- 4 - O *SLUMP* (ABATIMENTO) DEVERÁ SER DE 8 ± 1 CM.
- 5 - AS DIMENSÕES E AS BITOLAS DOS AÇOS DEVEM SER CONFERIDAS ANTES DA CONCRETAGEM, ASSEGURANDO, ASSIM, A QUALIDADE DESEJADA.
- 6 - USAR ESPAÇADORES ENTRE A FERRAGEM E A FORMA, RESPEITANDO O COBRIMENTO MÍNIMO.
- 7 - USAR ESPAÇADORES (DO TIPO "CARANGUEIJO" OU SIMILAR) ENTRE A ARMAÇÃO POSITIVA E NEGATIVA DAS LAJES.
- 8 - ANTES DE CONCRETAR AS LAJES, VERIFICAR SE A ARMADURA NEGATIVA NÃO FOI AMASSADA OU RETIRADA DO LOCAL. CASO ISSO ACONTEÇA, DEVE-SE REPOSICIONAR A ARMADURA ANTES DA CONCRETAGEM.
- 9 - CURAR BEM O CONCRETO, MANTENDO A SUPERFÍCIE SEMPRE UMEDECIDA NOS PRIMEIROS 7 DIAS.
- 10 - TODO O TERRENO DA FUNDAÇÃO DEVERÁ SER BEM COMPACTADO E EXECUTADO UM LASTRO DE CONCRETO MAGRO DE 5,0 CM SOBRE ELE.
- 11 - TODA A FUNDAÇÃO DEVERÁ SER IMPERMEABILIZADA COM O OBJETIVO DE EVITAR INFILTRAÇÃO DE ÁGUA POR CAPILARIDADE.
- 12 - O ESCORAMENTO DEVERÁ SER RETIRADO APENAS QUANDO O CONCRETO ATINGIR SUA RESISTÊNCIA FINAL, OU SEJA, AOS 28 DIAS.
- 13 - EM CASO DE DÚVIDAS, CONSULTAR O PROJETISTA.

PROPRIETÁRIO

ENGENHEIRO

CONSTRUTOR

PROJETO
ESTRUTURAL - ENTRADA

PROJETO: AMPLIAÇÃO DE CAMPO DE FUTEBOL
PROPRIETÁRIO: PREFEITURA MUNICIPAL DE SÃO JOSÉ DOS RAMOS - PB
LOCAL: RUA PROJETADA

PRANCHA

01/06

TRABALHO TÉCNICOS

DATA

NOME

PROFISSIONAL

2024

ENGENHEIRO CIVIL

REV.

00

DIRETRIZES GERAIS



ENGENHARIA E ARQUITETURA

FONE: (83) 3512-7838 JOÃO PESSOA-PB
(83) 3421-7838 PATOS-PB





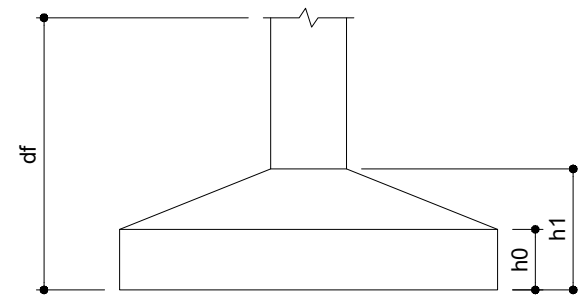

Localção no eixo X		Localção no eixo Y	
Coordenadas (cm)	Nome	Coordenadas (cm)	Nome
75.00	P1+P2	687.50	P1+P2
102.50	P4	237.50	P3
107.50	P3	7.50	P4



Características dos materiais

Pilares			
Nome	Seção (cm)	Elevação (cm)	Nível (cm)
P1	15 x 25	0	0
P2	15 x 25	0	0
P3	15 x 25	0	0
P4	15 x 25	0	0

Legenda dos Pilares	
	Pilar que morre
	Pilar que passa
	Pilar que nasce
	Pilar com mudança de seção

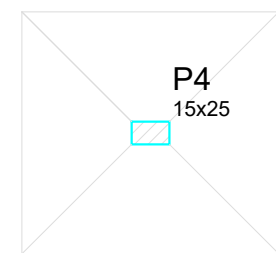
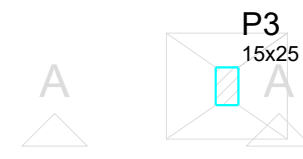
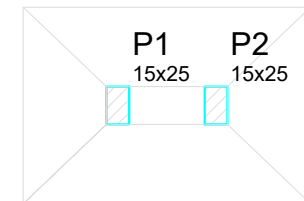

Forma do pavimento Fundação
escala 1:50

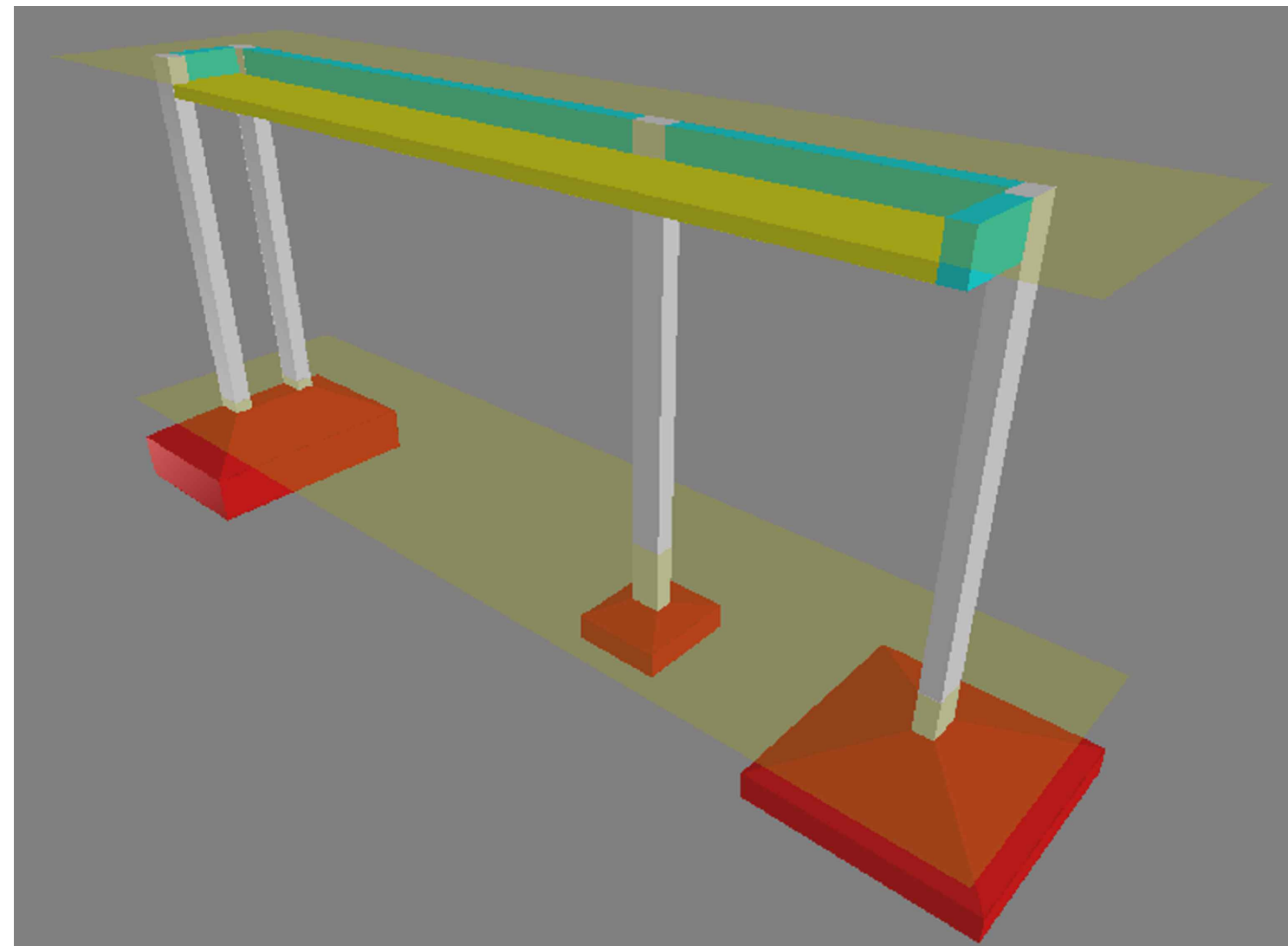





Lajes						
Dados					Sobrecarga (kN/m²)	
Nome	Tipo	Altura (cm)	Elevação (m)	Nível (m)	Adicional	Acidental
L1	Maciça	10	-0.20	2.8	1.50	0.50

Área de lajes			
Tipo	Altura (cm)	Bloco de Enchimento	Área (m²)
Maiça	10	-	4.36

fck (MPa)	Ecs (MPa)
25	23800

Pilares			
Nome	Seção (cm)	Elevação (cm)	Nível (cm)
P1	15 x 25	0	300
P2	15 x 25	0	300
P3	15 x 25	0	300
P4	15 x 25	0	300

Legenda dos Pilares	
	Pilar que morre
	Pilar que passa
	Pilar que nasce
	Pilar com mudança de seção

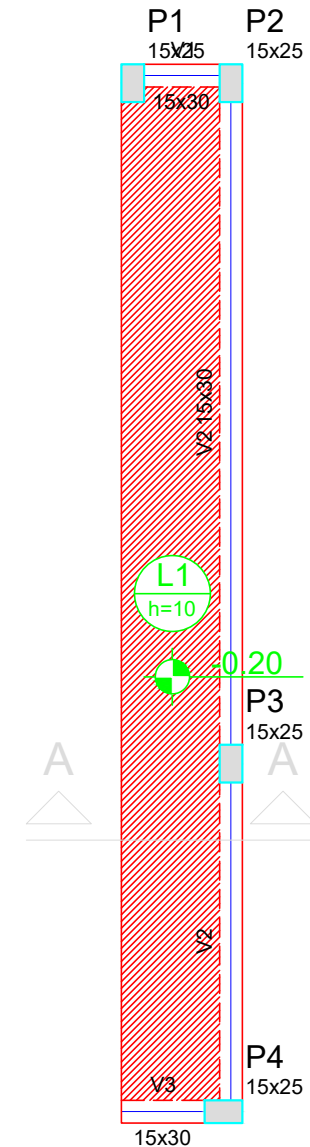

Forma do pavimento Térreo
escala 1:50

PROPRIETÁRIO:

ENGENHEIRO:

PROJETO ESTRUTURAL - ENTRADA

PROJETO:	AMPLIAÇÃO DE CAMPO DE FUTEBOL
CONTRATO:	RECURSOS PRÓPRIOS
ENDEREÇO:	RUA PROJETADA
PROPRIETÁRIO:	PREFEITURA MUNICIPAL DE SÃO JOSÉ DOS RAMOS - PB

	RESPONSÁVEL	RUBRICA	DATA:	REVISÃO:
DESENHO	-		2024	-
CÓPIA			ÁREA DO TERRENO:	
VISTO			ÁREA DA CONST.:	
			TX. DE OCUPAÇÃO:	
			ÍNDICE DE APROV.:	
PRANCHA	DESENHO:	ESCALA:	 <p>ENGENHARIA E ARQUITETURA</p> <p>FONE: (83) 3512-7838 JOÃO PESSOA-PB (83) 3423-7838 PATOS-PB</p>	
02/06	Planta de locação	-		
	Plantas de forma	-		
	Vista 3D	-		
	Cortes	-		
	-	-		



P3

FUNDAÇÃO - L1
ESC 1:20

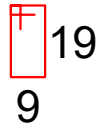
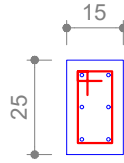

8 N1 ø5.0 C=68

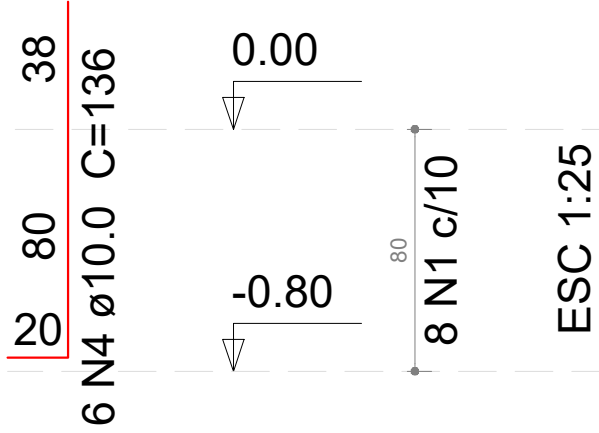

S3

PLANTA
ESC 1:25

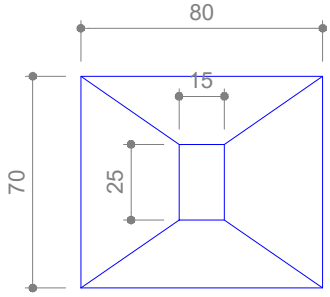

8 N2 ø6.3 c/8 C=90
8 N3 ø6.3 c/9 C=80

Solo compactado sobre a sapata
peso específico > 16.00 kN/m³

CORTE
ESC 1:25

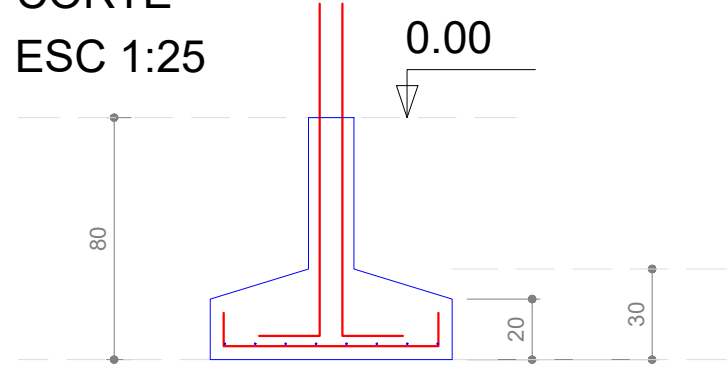

P1=P2

FUNDAÇÃO - L1
ESC 1:20

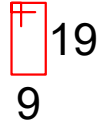
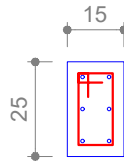

2x8 N1 ø5.0 C=68

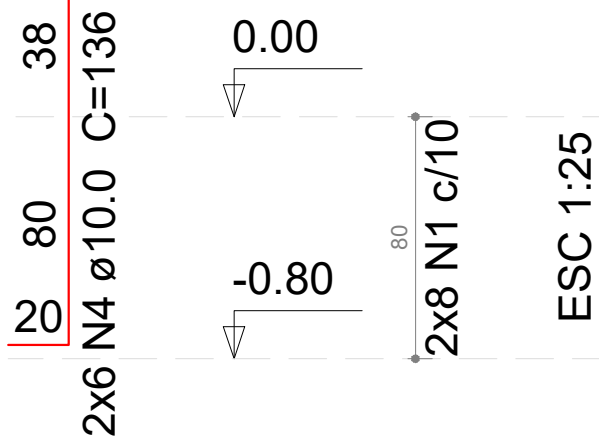

S1-2

PLANTA
ESC 1:25

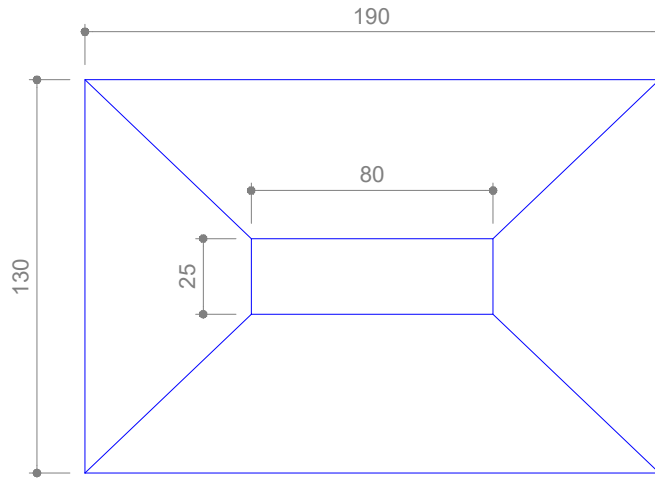

11 N7 ø12.5 c/11 C=237
16 N9 ø16.0 c/12 C=176

Solo compactado sobre a sapata
peso específico > 16.00 kN/m³

CORTE
ESC 1:25

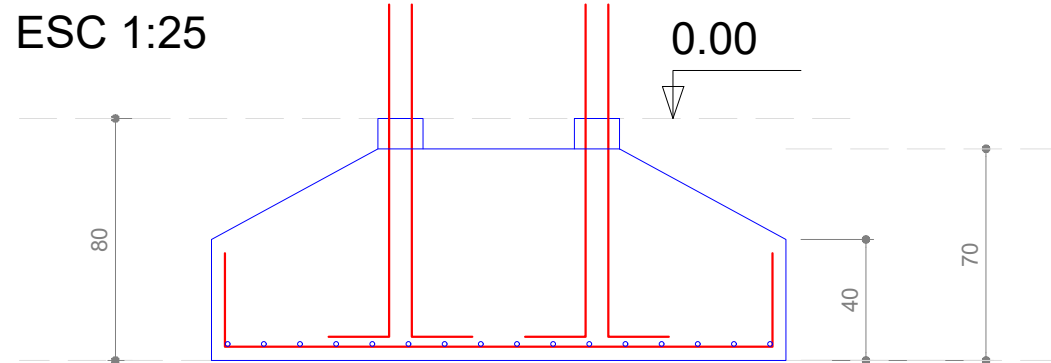

P4

FUNDAÇÃO - L1
ESC 1:20

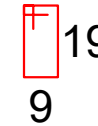
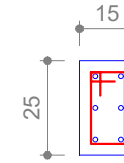

6 N1 ø5.0 C=68

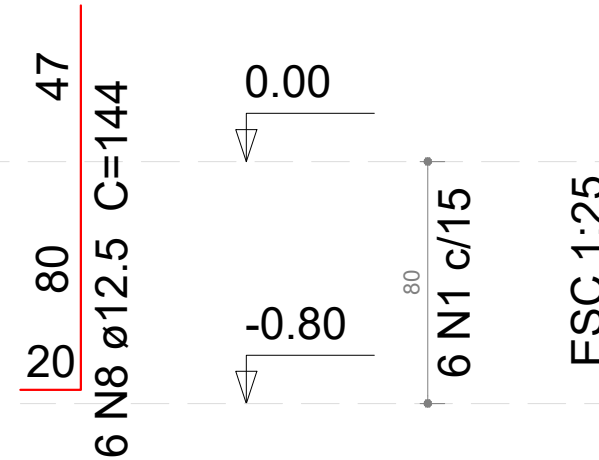

S4

PLANTA
ESC 1:25

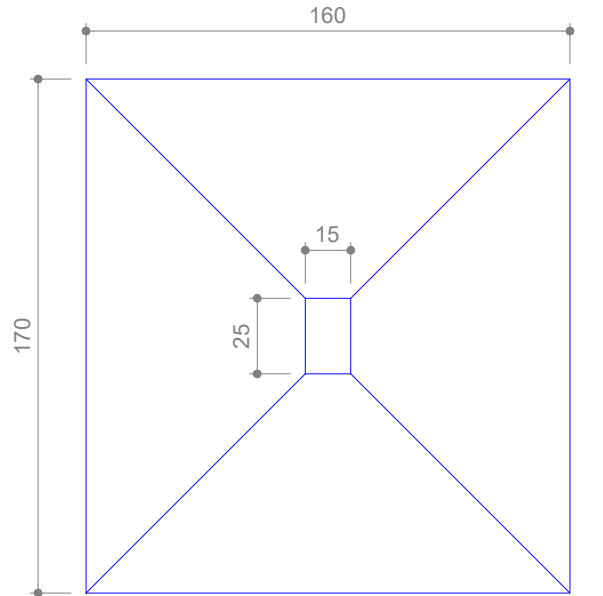

21 N5 ø10.0 c/8 C=168
17 N6 ø10.0 c/9 C=178

Solo compactado sobre a sapata
peso específico > 16.00 kN/m³

CORTE
ESC 1:25

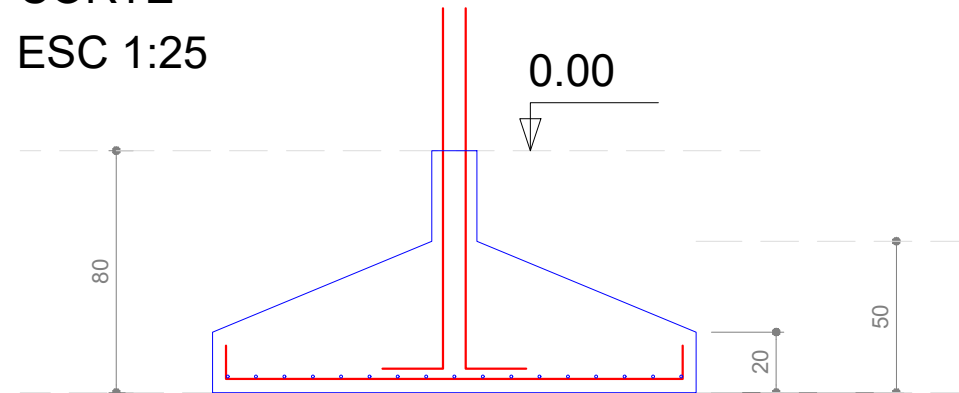

Relação do aço

S3

S4

S1-2

AÇO	N	DIAM (mm)	QUANT (Barras)	UNIT (cm)	C.TOTAL (cm)
CA60	1	5.0	30	68	2040
CA50	2	6.3	8	90	720
	3	6.3	8	80	640
	4	10.0	18	136	2448
	5	10.0	21	168	3528
	6	10.0	17	178	3026
	7	12.5	11	237	2607
	8	12.5	6	144	864
	9	16.0	16	176	2816

Resumo do aço

AÇO	DIAM (mm)	C.TOTAL (m)	PESO (kg)
CA50	6.3	13.6	3.3
	10.0	90.1	55.5
	12.5	34.8	33.4
	16.0	28.2	44.4
CA60	5.0	20.4	3.1
PESO TOTAL (kg)			
CA50	136.7		
CA60	3.1		

Volume de concreto (C-25) = 2.43 m³

Área de forma = 7.04 m²

PROPRIETÁRIO:

ENGENHEIRO:

PROJETO ESTRUTURAL - ENTRADA

PROJETO: AMPLIAÇÃO DE CAMPO DE FUTEBOL
CONTRATO: RECURSOS PRÓPRIOS
ENDEREÇO: RUA PROJETADA
PROPRIETÁRIO: PREFEITURA MUNICIPAL DE SÃO JOSÉ DOS RAMOS - PB

	RESPONSÁVEL	RUBRICA	DATA:	REVISÃO:
DESENHO	-		2024	-
CÓPIA			ÁREA DO TERRENO:	
VISTO			ÁREA DA CONST.:	
			TX DE OCUPAÇÃO:	
			ÍNDICE DE APROV.:	
PRANCHA	DESENHO:	ESCALA:		
03/06	Fundações	-		
	-	-		
	-	-		
	-	-		



P1=P2=P3

TÉRREO - L2

ESC 1:20

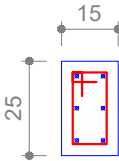

19
9

30 N1 ø5.0 C=68

297
6 N2 ø10.0 C=297

300
30 N1 c/10

ESC 1:20

3.00

0.00

P4

TÉRREO - L2

ESC 1:20

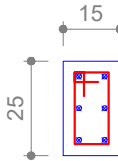

19
9

20 N1 ø5.0 C=68

297
6 N3 ø12.5 C=297

300
20 N1 c/15

ESC 1:20

3.00

0.00

Relação do aço

3xP1

P4

AÇO	N	DIAM (mm)	QUANT (Barras)	UNIT (cm)	C.TOTAL (cm)
CA60	1	5.0	110	68	7480
CA50	2	10.0	18	297	5346
	3	12.5	6	297	1782

Resumo do aço

AÇO	DIAM (mm)	C.TOTAL (m)	PESO (kg)
CA50	10.0	53.5	33
	12.5	17.9	17.2
CA60	5.0	74.8	11.5
PESO TOTAL (kg)			
CA50	50.1		
CA60	11.5		

Volume de concreto (C-25) = 0.45 m³
Área de forma = 9.6 m²

PROPRIETÁRIO: _____

ENGENHEIRO: _____

PROJETO ESTRUTURAL - ENTRADA

PROJETO: AMPLIAÇÃO DE CAMPO DE FUTEBOL
CONTRATO: RECURSOS PRÓPRIOS
ENDEREÇO: RUA PROJETADA
PROPRIETÁRIO: PREFEITURA MUNICIPAL DE SÃO JOSÉ DOS RAMOS - PB

	RESPONSÁVEL	RUBRICA	DATA:	REVISÃO:
DESENHO	-		2024	-
CÓPIA			ÁREA DO TERRENO: ÁREA DA CONST.: TX DE OCUPAÇÃO.: ÍNDICE DE APROV.:	
VISTO				
PRANCHA	DESENHO:	ESCALA:		
04/06	Pilares	-		
	-	-		
	-	-		
	-	-		



Relação do aço

AÇO	N	DIAM (mm)	QUANT (Barras)	UNIT (cm)	C.TOTAL (cm)
CA60	1	5.0	53	78	4134
	2	5.0	2	240	480
CA50	3	8.0	2	90	180
	4	8.0	2	110	220
	5	8.0	2	92	184
	6	8.0	2	114	228
	7	8.0	2	712	1424
	8	8.0	2	382	764
	9	8.0	2	133	266

Resumo do aço

AÇO	DIAM (mm)	C.TOTAL (m)	PESO (kg)
CA50	8.0	32.7	12.9
CA60	5.0	46.2	7.1
PESO TOTAL (kg)			
CA50	12.9		
CA60	7.1		

Volume de concreto (C-25) = 0.39 m³
Área de forma = 6.45 m²

PROPRIETÁRIO:

ENGENHEIRO:

PROJETO ESTRUTURAL - ENTRADA

PROJETO:	AMPLIAÇÃO DE CAMPO DE FUTEBOL			
CONTRATO:	RECURSOS PRÓPRIOS			
ENDEREÇO:	RUA PROJETADA			
PROPRIETÁRIO:	PREFEITURA MUNICIPAL DE SÃO JOSÉ DOS RAMOS - PB			
	RESPONSÁVEL	RUBRICA	DATA:	REVISÃO:
DESENHO	-		2024	-
CÓPIA			ÁREA DO TERRENO:	
VISTO			ÁREA DA CONST.:	
			TX DE OCUPAÇÃO:	
			ÍNDICE DE APROV.:	
PRANCHA	DESENHO:	ESCALA:		
05/06	Vigas	-		
	-	-		
	-	-		
	-	-		

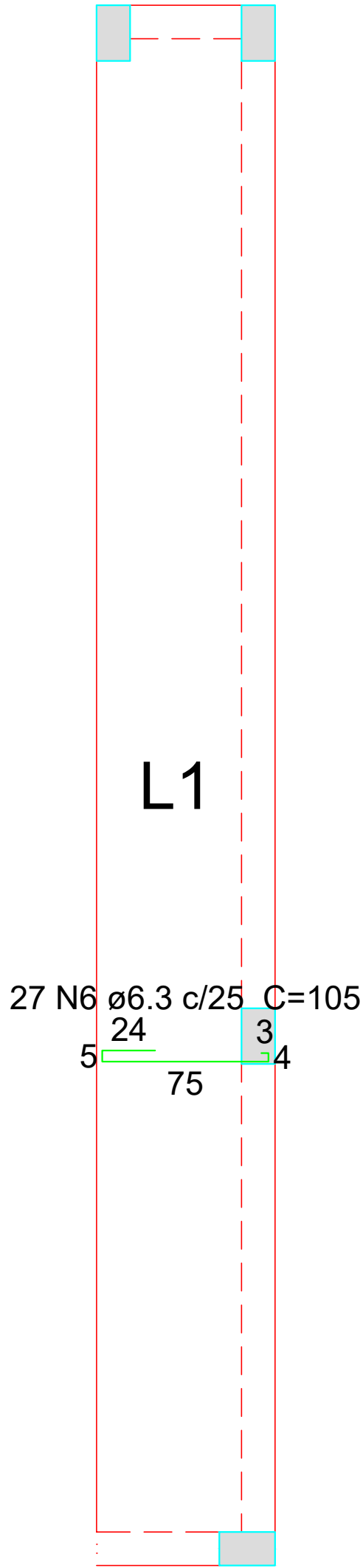

Armação positiva das lajes do pavimento Térreo (Eixo X)
escala 1:25

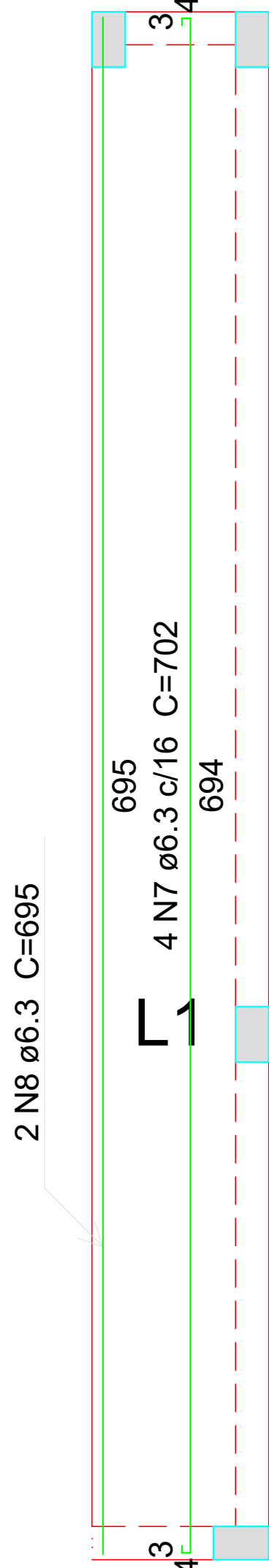

Armação positiva das lajes do pavimento Térreo (Eixo Y)
escala 1:25

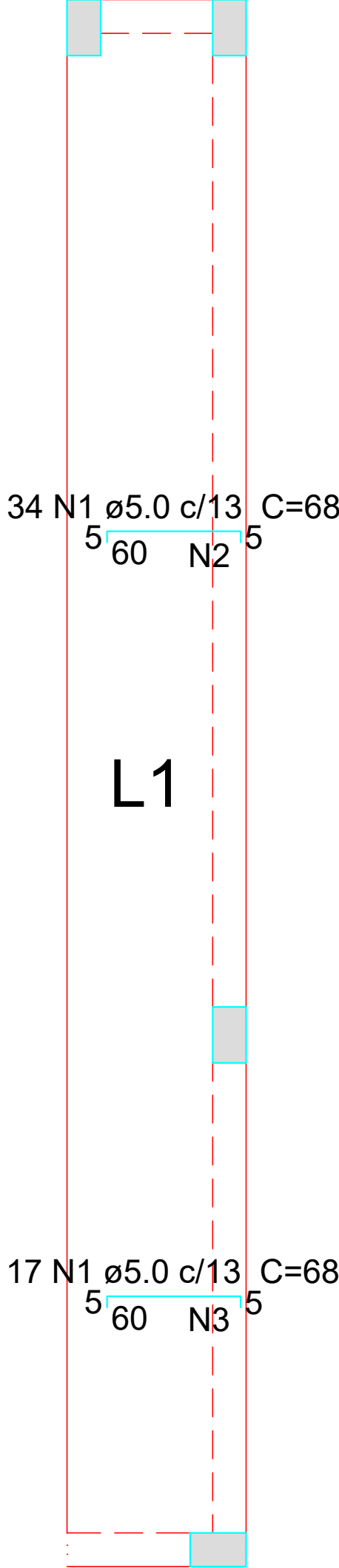

Armação negativa das lajes do pavimento Térreo (Eixo X)
escala 1:25

Feros de distribuição	
Ferro	Armadura de distribuição
N1	3 N2 ø5.0 c/20 C=443
N1	3 N3 ø5.0 c/20 C=227

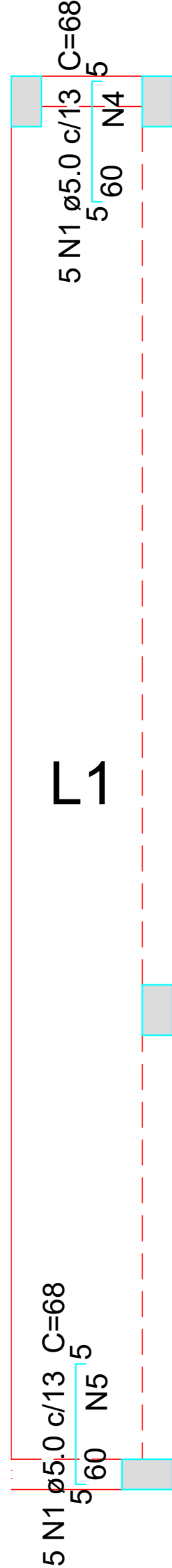

Armação negativa das lajes do pavimento Térreo (Eixo Y)
escala 1:25

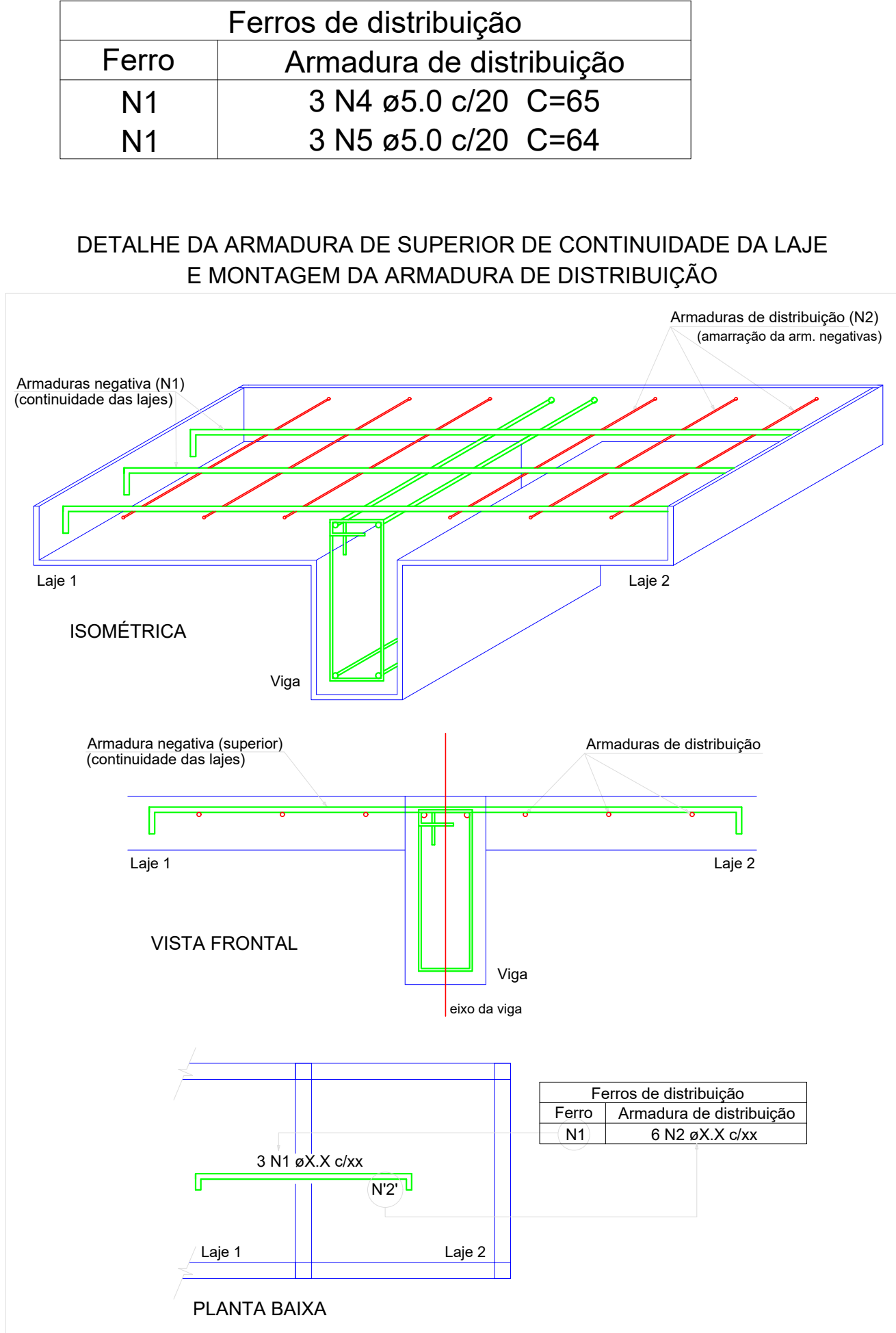

Relação do aço

Negativos X
Positivos Y

Negativos Y

Positivos X

AÇO	N	DIAM (mm)	QUANT (Barras)	UNIT (cm)	C.TOTAL (cm)
CA60	1	5.0	61	68	4148
	2	5.0	3	443	1329
	3	5.0	3	227	681
	4	5.0	3	65	195
	5	5.0	3	64	192
CA50	6	6.3	27	105	2835
	7	6.3	4	702	2808
	8	6.3	2	695	1390

Resumo do aço

AÇO	DIAM (mm)	C.TOTAL (m)	PESO (kg)
CA50	6.3	70.4	17.2
CA60	5.0	65.5	10.1

PESO TOTAL (kg)

CA50 17.2
CA60 10.1

Volume de concreto (C-25) = 0.44 m³

Área de forma = 5.06 m²

PROPRIETÁRIO:

ENGENHEIRO:

PROJETO ESTRUTURAL - ENTRADA

PROJETO: AMPLIAÇÃO DE CAMPO DE FUTEBOL
CONTRATO: RECURSOS PRÓPRIOS
ENDEREÇO: RUA PROJETADA
PROPRIETÁRIO: PREFEITURA MUNICIPAL DE SÃO JOSÉ DOS RAMOS - PB

	RESPONSÁVEL	RUBRICA	DATA:	REVISÃO:
DESENHO	-		2024	-
CÓPIA			ÁREA DO TERRENO:	
VISTO			ÁREA DA CONST.:	
PRANCHA	DESENHO:	ESCALA:	ÍNDICE DE APROV.:	
06/06	Lajes	-		
	-	-		
	-	-		
	-	-		



DIRETRIZES GERAIS

- 1 - TODO O PROJETO FOI CALCULADO SEGUNDO AS NORMAS TÉCNICAS BRASILEIRAS VIGENTES.
- 2 - O FCK DA ESTRUTURA É DE 25 MPA.
- 3 - TODAS AS MEDIDAS DO PROJETO DEVEM SER SEGUIDAS RIGOROSAMENTE, ASSIM COMO AS BITOLAS DOS AÇOS.
- 4 - O *SLUMP* (ABATIMENTO) DEVERÁ SER DE 8 ± 1 CM.
- 5 - AS DIMENSÕES E AS BITOLAS DOS AÇOS DEVEM SER CONFERIDAS ANTES DA CONCRETAGEM, ASSEGURANDO, ASSIM, A QUALIDADE DESEJADA.
- 6 - USAR ESPAÇADORES ENTRE A FERRAGEM E A FORMA, RESPEITANDO O COBRIMENTO MÍNIMO.
- 7 - USAR ESPAÇADORES (DO TIPO "CARANGUEIJO" OU SIMILAR) ENTRE A ARMAÇÃO POSITIVA E NEGATIVA DAS LAJES.
- 8 - ANTES DE CONCRETAR AS LAJES, VERIFICAR SE A ARMADURA NEGATIVA NÃO FOI AMASSADA OU RETIRADA DO LOCAL. CASO ISSO ACONTEÇA, DEVE-SE REPOSICIONAR A ARMADURA ANTES DA CONCRETAGEM.
- 9 - CURAR BEM O CONCRETO, MANTENDO A SUPERFÍCIE SEMPRE UMEDECIDA NOS PRIMEIROS 7 DIAS.
- 10 - TODO O TERRENO DA FUNDAÇÃO DEVERÁ SER BEM COMPACTADO E EXECUTADO UM LASTRO DE CONCRETO MAGRO DE 5,0 CM SOBRE ELE.
- 11 - TODA A FUNDAÇÃO DEVERÁ SER IMPERMEABILIZADA COM O OBJETIVO DE EVITAR INFILTRAÇÃO DE ÁGUA POR CAPILARIDADE.
- 12 - O ESCORAMENTO DEVERÁ SER RETIRADO APENAS QUANDO O CONCRETO ATINGIR SUA RESISTÊNCIA FINAL, OU SEJA, AOS 28 DIAS.
- 13 - EM CASO DE DÚVIDAS, CONSULTAR O PROJETISTA.

PROPRIETÁRIO

ENGENHEIRO

CONSTRUTOR

PROJETO ESTRUTURAL

PROJETO: AMPLIAÇÃO DE CAMPO DE FUTEBOL
PROPRIETÁRIO: PREFEITURA MUNICIPAL DE SÃO JOSÉ DOS RAMOS - PB
LOCAL: RUA PROJETADA

PRANCHA

01/08

TRABALHO TÉCNICOS

DATA

NOME

PROFISSIONAL

2024

ENGENHEIRO CIVIL

REV.

00

DIRETRIZES GERAIS



ENGENHARIA E ARQUITETURA

FONE: (83) 3512-7838 JOÃO PESSOA-PB
(83) 3421-7838 PATOS-PB

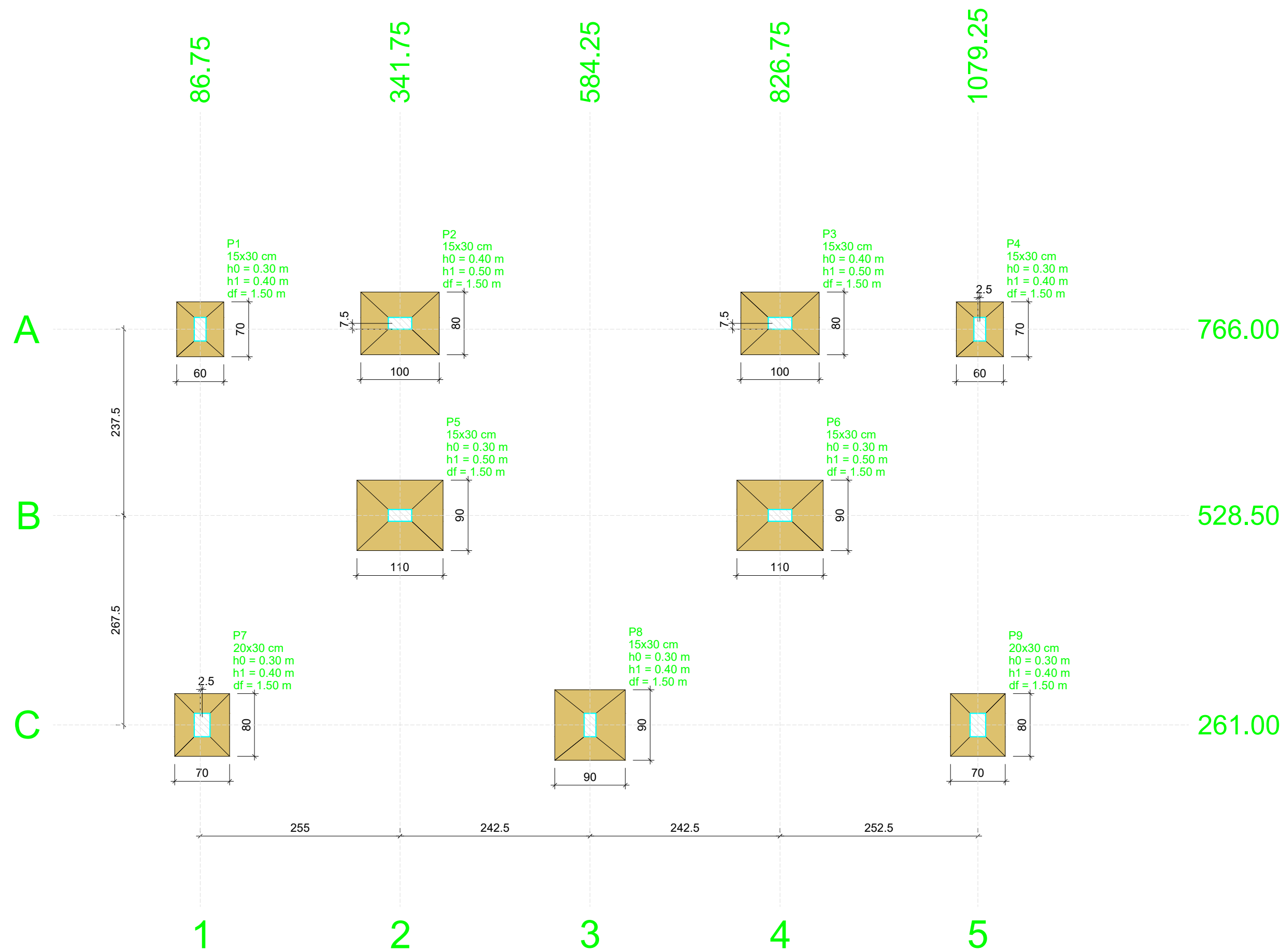

Planta de localização
escala 1:50

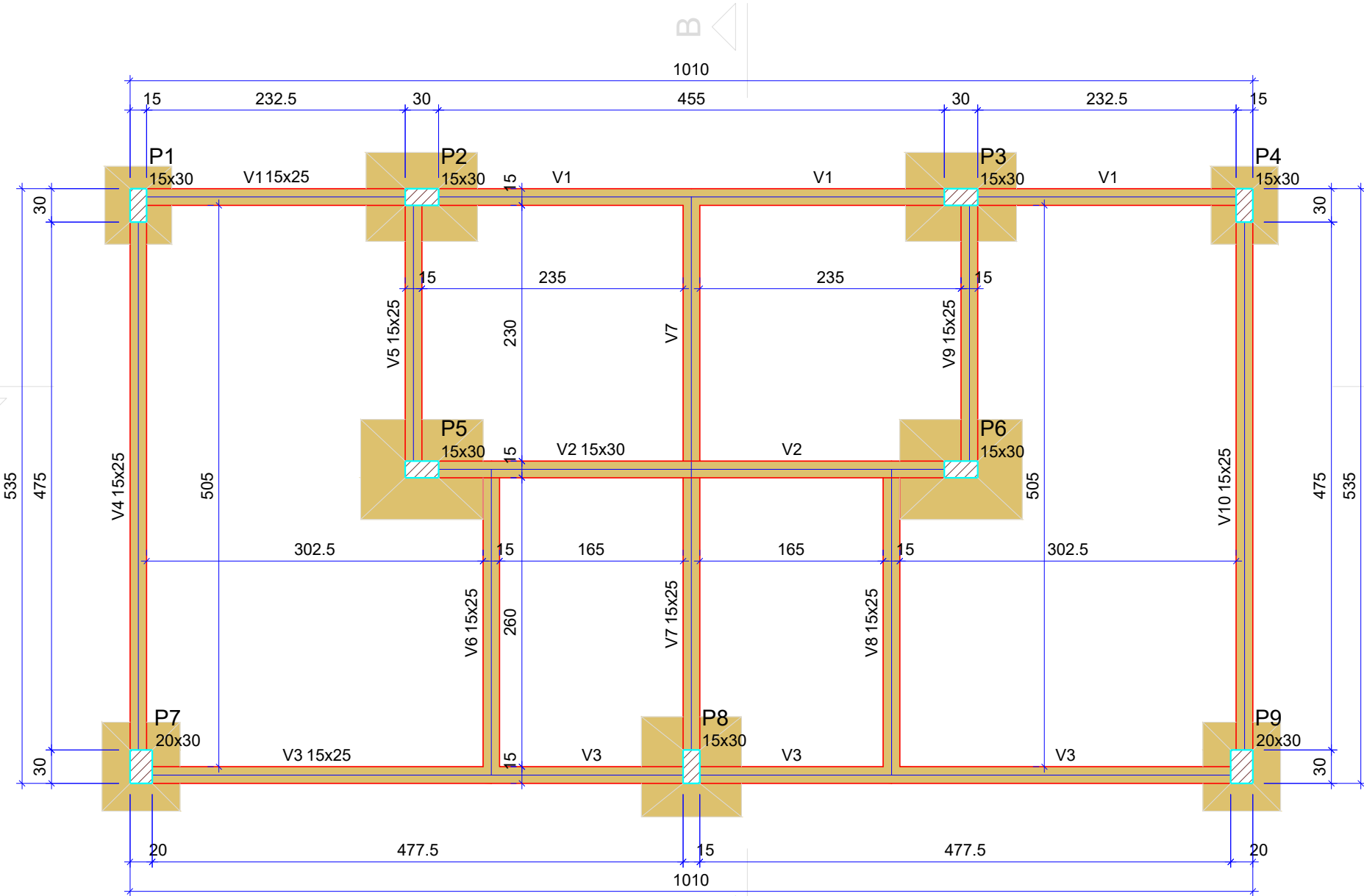

Forma do pavimento Fundação (Nível 0.00)
escala 1:50

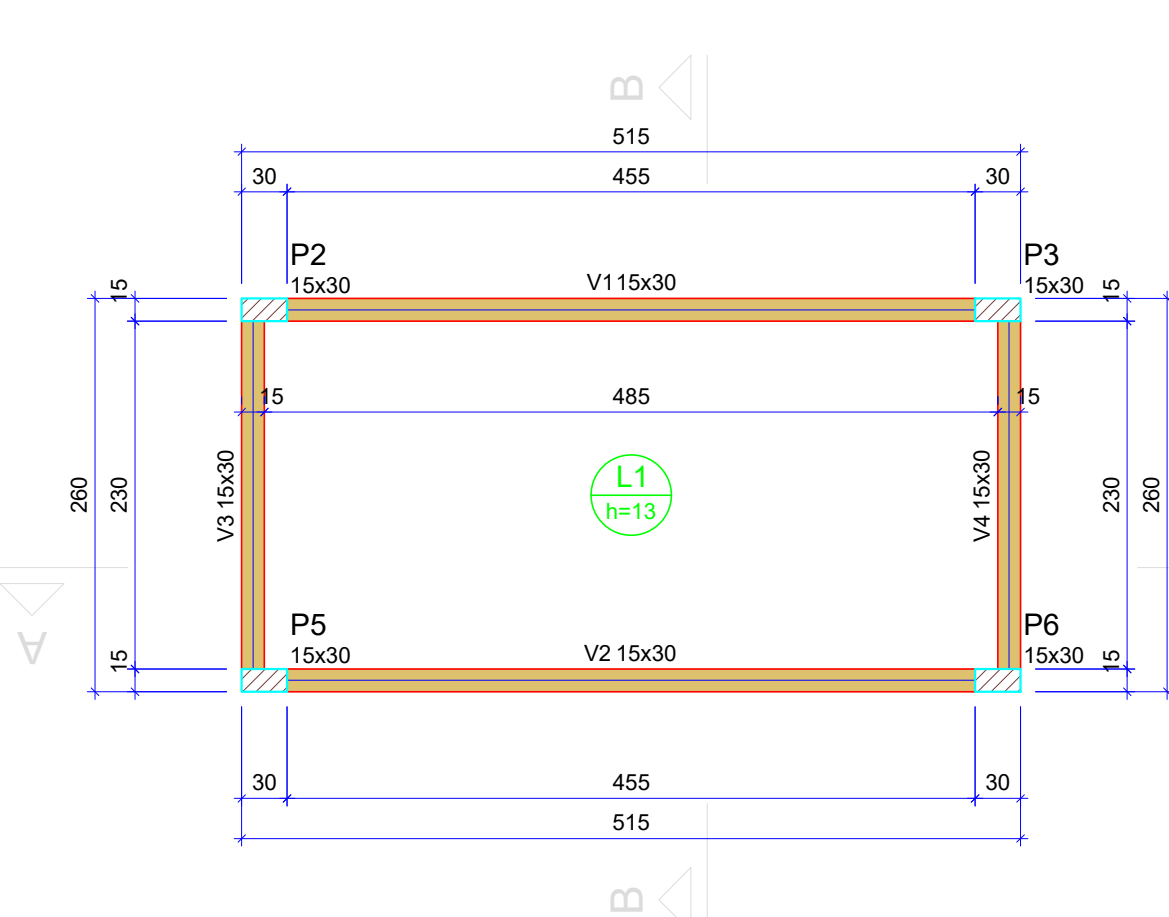

Forma do pavimento Caixa D'água (Nível 3.48)
escala 1:50

Vigas			
Nome	Seção (cm)	Elevação (m)	Nível (m)
V1	15x30	0.00	3.48
V2	15x30	0.00	3.48
V3	15x30	0.00	3.48
V4	15x30	0.00	3.48

Dados				Sobrecarga (kN/m²)			
Nome	Tipo	Altura (cm)	Nível (m)	Peso próprio (kN/m²)	Adicional	Acidental	Localizada
L1	Macia	13	0.00	3.48	3.25	6.09	1.50

Área de lajes			
Tipo	Altura (cm)	Bloco de Enchimento	Área (m²)
Macia	13	-	11.16

Características dos materiais			
fck (MPa)	Ecs (MPa)	25	24150

Dimensão máxima do agregado = 19 mm

Pilares			
Nome	Seção (cm)	Elevação (m)	Nível (m)
P2	15x30	0.00	3.48
P3	15x30	0.00	3.48
P5	15x30	0.00	3.48
P6	15x30	0.00	3.48

Legenda dos pilares	
	Pilar que passa

Legenda das vigas e paredes	
	Viga

Nome	Seção (cm)	X (cm)	Y (cm)	Carga Máx. (kN)	Carga Mín. (kN)	Pilar		Fundo		Fundação							
						Mx Máximo (kN.m)	My Máximo (kN.m)	Fx Máximo (kN)	Fy Máximo (kN)	Lado B (cm)	Lado H (cm)	h0 / ha (m)	h1 / hb (m)	df (m)			
						Positivo	Negativo	Positivo	Negativo	Positivo	Negativo	Positivo	Negativo				
P1	15x30	86.75	766.00	57	44	0	0	0	1	-3	8	0	60	70	0.30	0.40	1.50
P2	15x30	341.75	773.50	125	92	0	0	0	-7	5	-2	80	100	0.40	0.50	1.50	
P3	15x30	826.75	773.50	125	92	0	0	0	8	0	5	-2	80	100	0.40	0.50	1.50
P4	15x30	1081.75	766.00	56	44	0	0	0	2	-2	8	0	60	70	0.30	0.40	1.50
P5	15x30	341.75	528.50	154	130	0	0	0	-11	3	-5	90	110	0.30	0.50	1.50	
P6	15x30	826.75	528.50	154	130	0	0	0	12	0	3	-5	90	110	0.30	0.50	1.50
P7	20x30	89.25	261.00	80	66	0	0	0	-6	2	-8	70	80	0.30	0.40	1.50	
P8	15x30	584.25	261.00	128	111	0	0	0	2	-1	2	-8	90	90	0.30	0.50	1.50
P9	20x30	1079.25	261.00	80	66	0	0	0	5	0	2	-8	70	80	0.30	0.40	1.50

Os esforços indicados nesta tabela são os valores máximos obtidos pela envoltória de todas as combinações definidas para as fundações. Para análises complementares, deve-se consultar o relatório de esforços na fundação, que apresenta os valores calculados para cada combinação.

Localização no eixo X		Localização no eixo Y	
Coordenadas (cm)	Nome	Coordenadas (cm)	Nome
86.75	P1	773.50	P2, P3
89.25	P7	766.00	P1, P4
341.75	P2, P5	528.50	P5, P6
584.25	P8	261.00	P7, P8, P9
826.75	P3, P6		
1079.25	P9		
1081.75	P4		

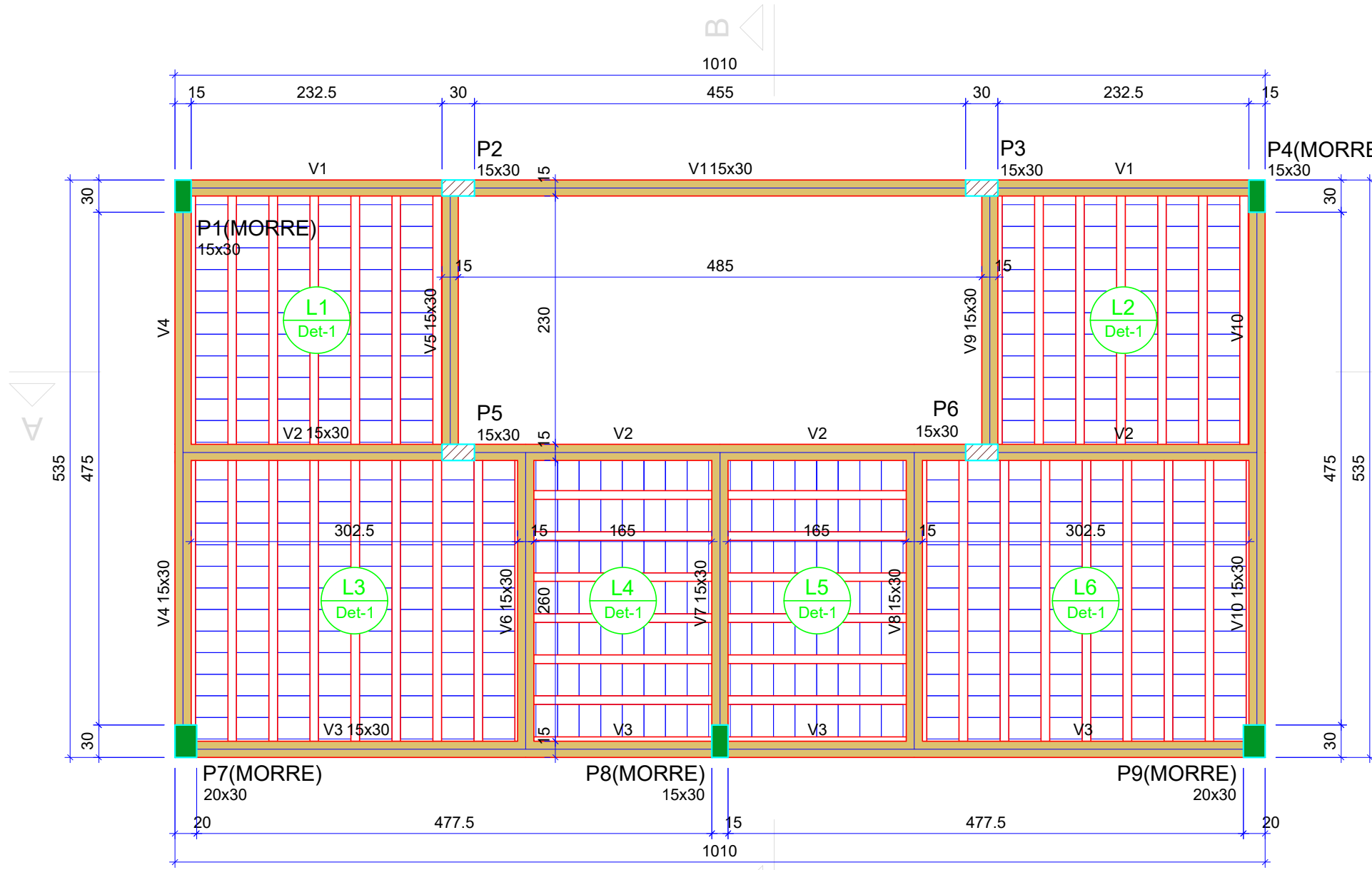
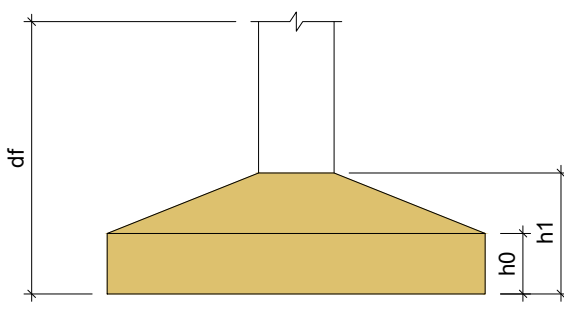

Forma do pavimento Térreo (Nível 2.90)
escala 1:50

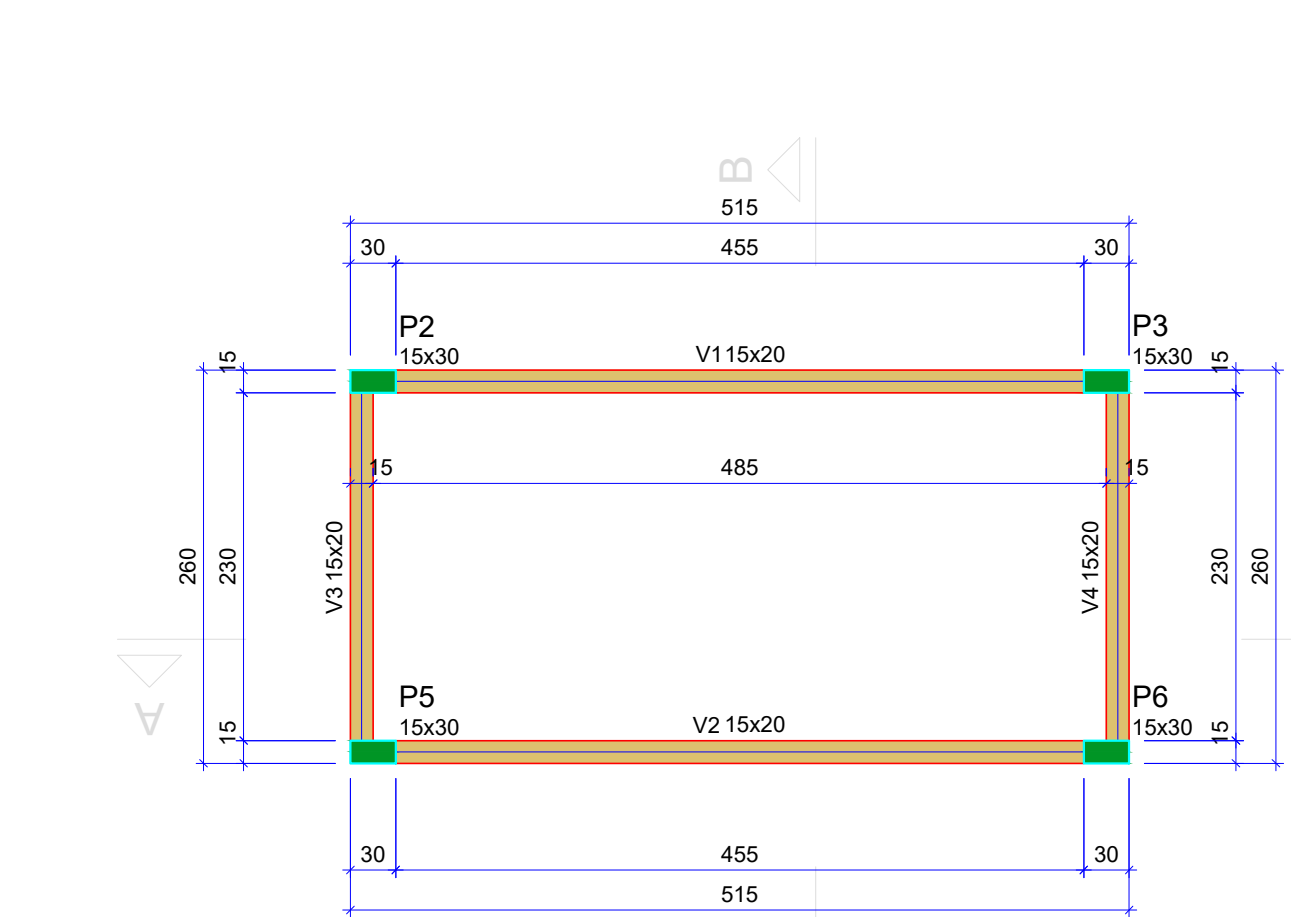

Forma do pavimento Cobertura (Nível 5.18)
escala 1:50

Vigas			
Nome	Seção (cm)	Elevação (m)	Nível (m)
V1	15x30	0.00	5.18
V2	15x20	0.00	5.18
V3	15x20	0.00	5.18
V4	15x20	0.00	5.18

Características dos materiais			
fck (MPa)	Ecs (MPa)	25	24150

Dimensão máxima do agregado = 19 mm

Pilares			
Nome	Seção (cm)	Elevação (m)	Nível (m)
P2	15x30	0.00	5.18
P3	15x30	0.00	5.18
P5	15x30	0.00	5.18
P6	15x30	0.00	5.18

Legenda dos pilares	
	Pilar que morre

Legenda das vigas e paredes	
	Viga

Vigas			
Nome	Seção (cm)	Elevação (m)	Nível (m)
V1	15x30	0.00	2.90
V2	15x30	0.00	2.90
V3	15x30	0.00	2.90
V4	15x30	0.00	2.90
V5	15x30	0.00	2.90
V6	15x30	0.00	2.90
V7	15x30	0.00	2.90
V8	15x30	0.00	2.90
V9	15x30	0.00	2.90
V10	15x30	0.00	2.90

Lajes						Sobrecarga (kN/m²)		
Nome	Tipo	Altura (cm)	Elevação (m)	Nível (m)	Peso próprio (kN/m²)	Adicional	Acidental	Localizada
L1	Pré-moldada	12	0.00	2.9	2.56	1.50	1.50	-
L2	Pré-moldada	12	0.00	2.9	2.56	1.50	1.50	-
L3	Pré-moldada	12	0.00	2.9	2.56	1.50	1.50	-
L4	Pré-moldada	12	0.00	2.9	2.56	1.50	1.50	-
L5	Pré-moldada	12	0.00	2.9	2.56	1.50	1.50	-
L6	Pré-moldada	12	0.00	2.9	2.56	1.50	1.50	-

Pilares			
Nome	Seção (cm)	Elevação (m)	Nível (m)
P1	15x30	0.00	2.90
P2	15x30	0.00	2.90
P3	15x30	0.00	2.90
P4	15x30	0.00	2.90
P5	15x30	0.00	2.90
P6	15x30	0.00	2.90
P7	20x30	0.00	2.90
P8	15x30	0.00	2.90
P9	20x30	0.00	2.90

Características dos materiais			
fck (MPa)	Ecs (MPa)	25	24150

Dimensão máxima do agregado = 19 mm

Legenda dos pilares	
	Pilar que morre
	Pilar que passa

Legenda das vigas e paredes	
	Viga

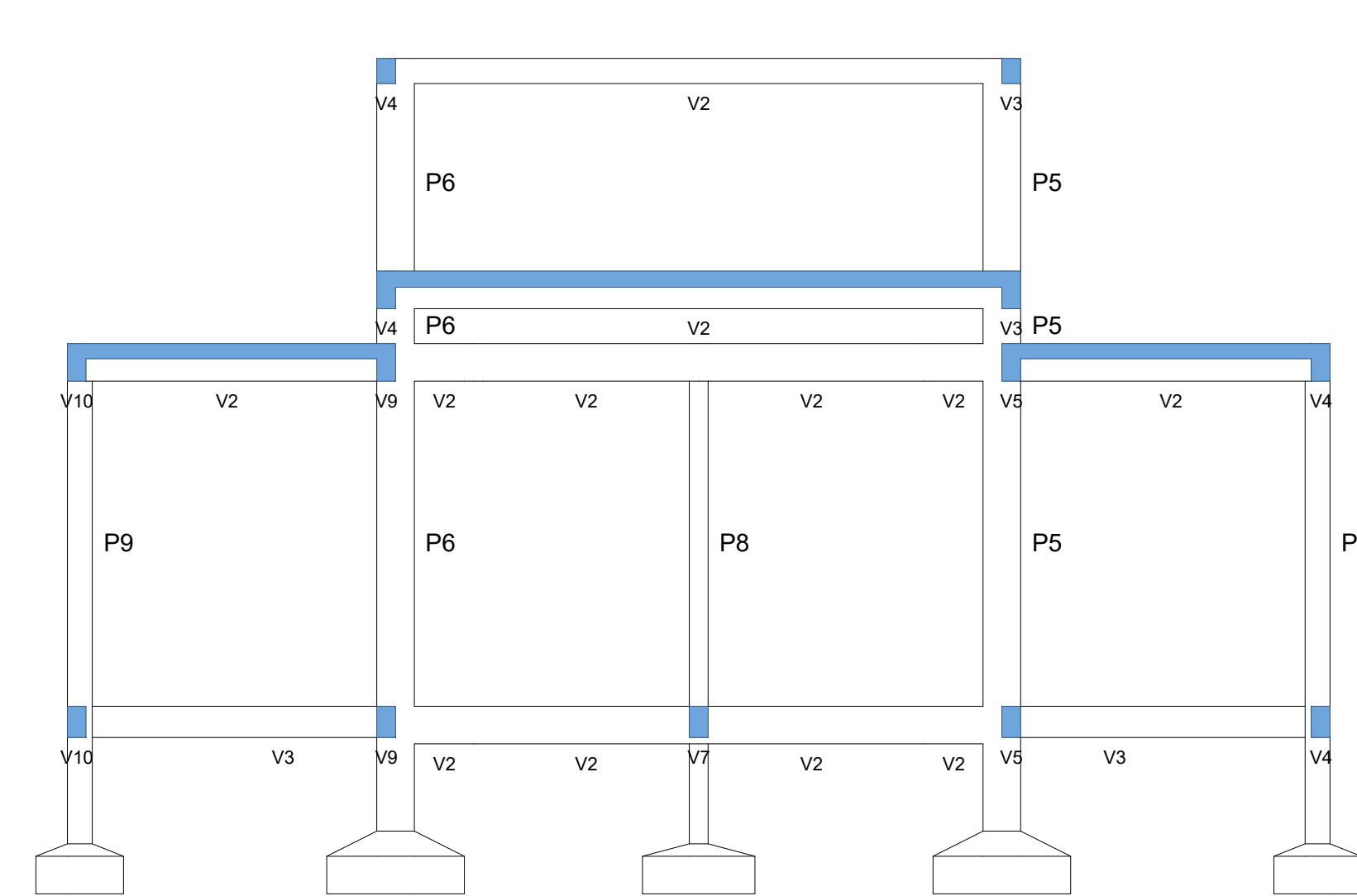
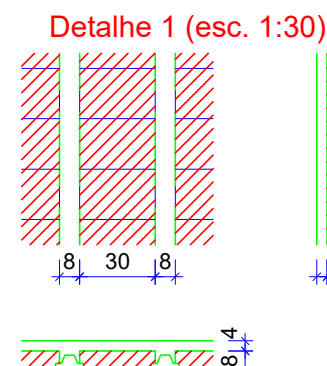

Corte A-A
escala 1:50

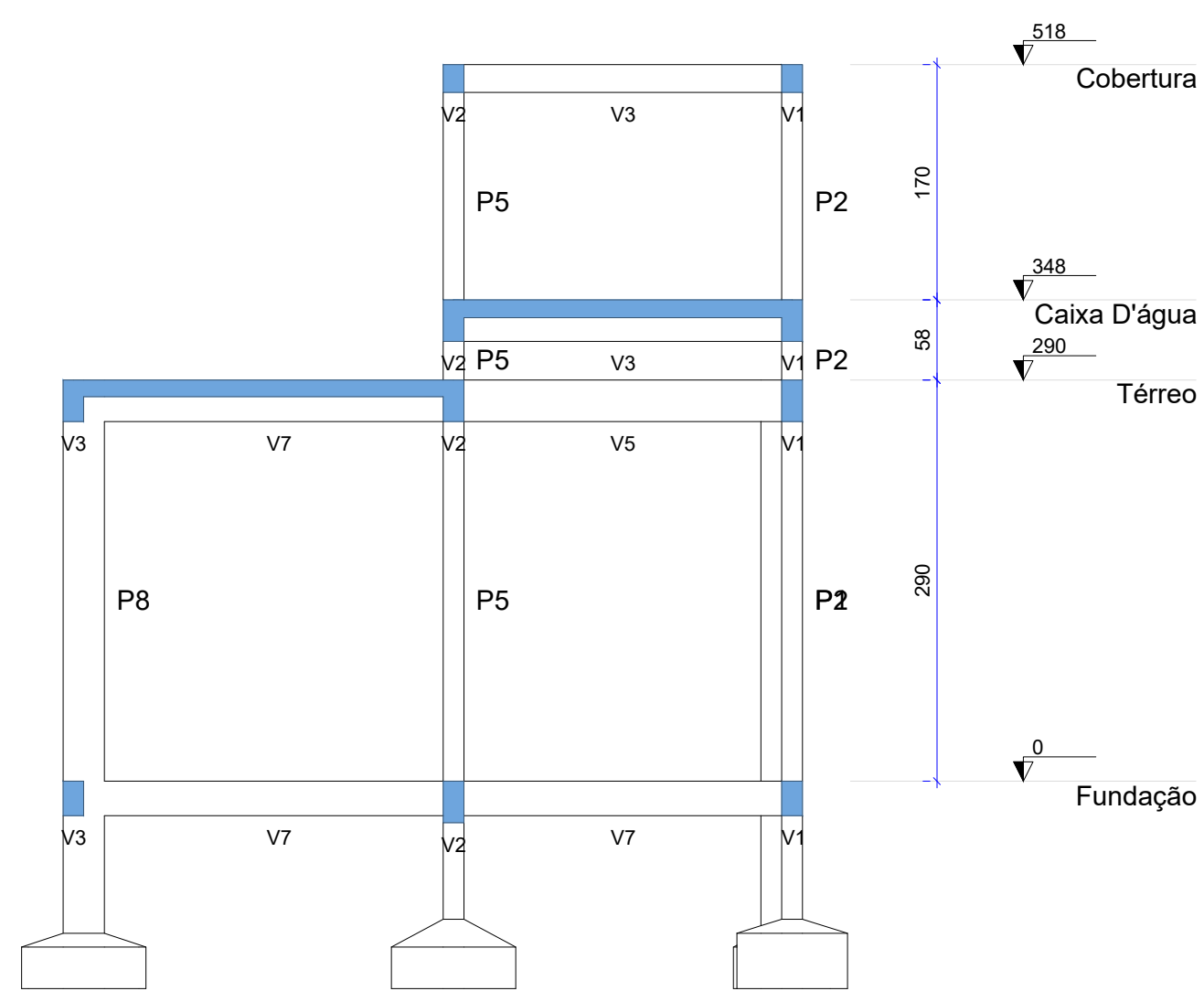

Corte B-B
escala 1:50

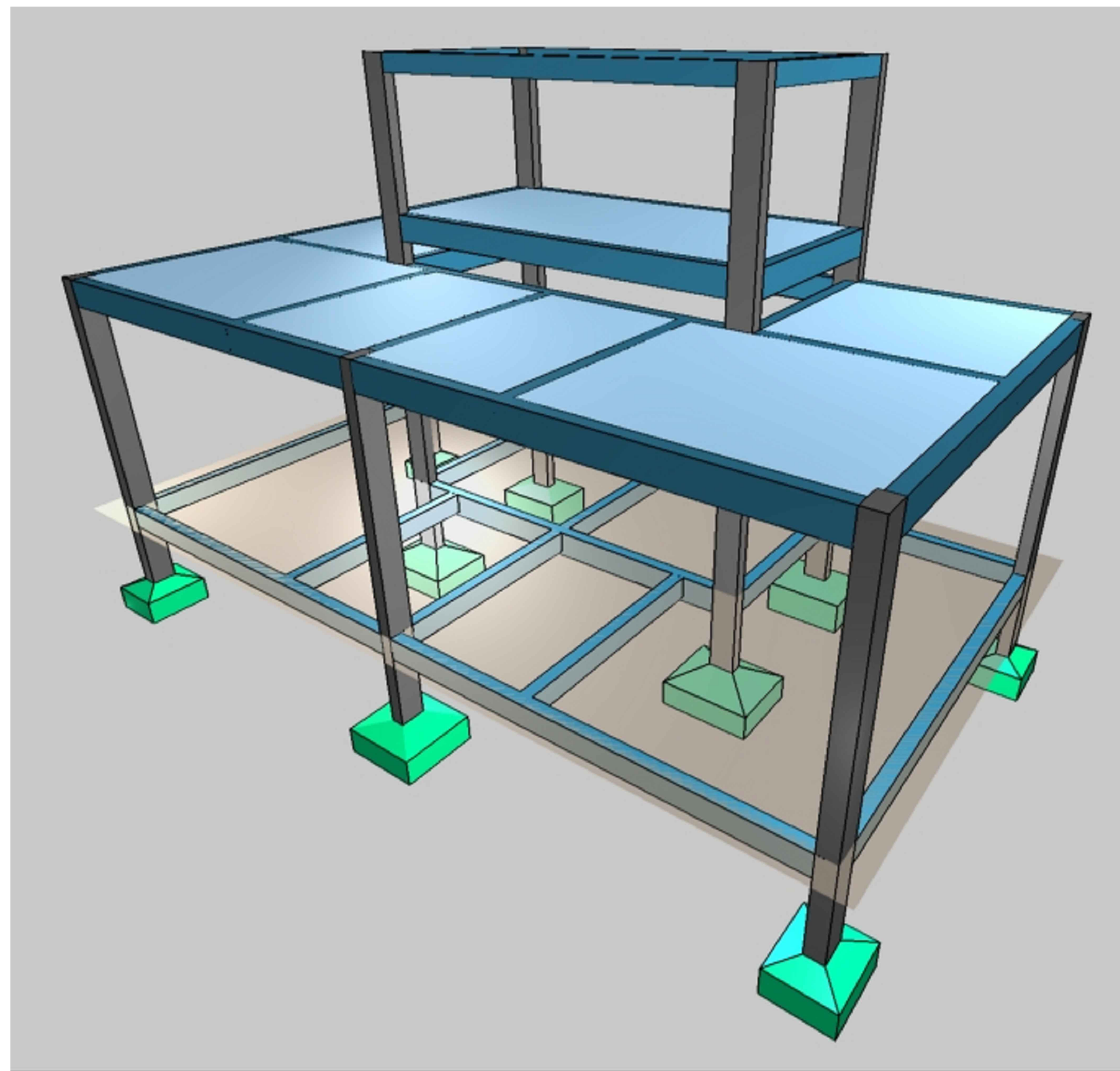

PROPRIETÁRIO:

ENGENHEIRO:

PROJETO ESTRUTURAL

PROJETO: AMPLIAÇÃO DE CAMPO DE FUTEBOL
CONTRATO: RECURSOS PRÓPRIOS
ENDEREÇO: RUA PROJETADA
PROPRIETÁRIO: PREFEITURA MUNICIPAL DE SÃO JOSÉ DOS RAMOS - PB

RESPONSÁVEL	RUBRICA	DATA:	REVISÃO:
DESENHO	-	2024	-
CÓPIA	-	ÁREA DO TERRENO: ÁREA DA COBERT. TAXA DE OCUPAÇÃO: ÍNDICE DE ÁREAS:	-
VISTO	-	-	-
PRANCHA	DESENHO:	ESCALA:	-
	Planta de localização	-	-
	Plantas de forma	-	-
	Vista 3D	-	-
	Cortes	-	-

02/08



P1=P4

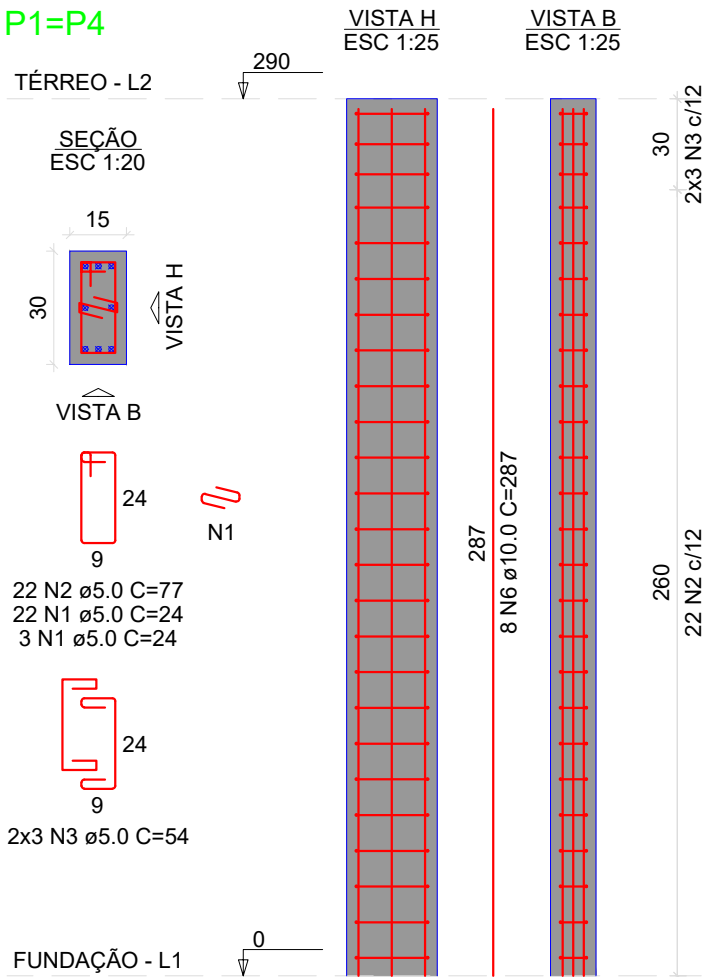

P2=P3=P5=P6

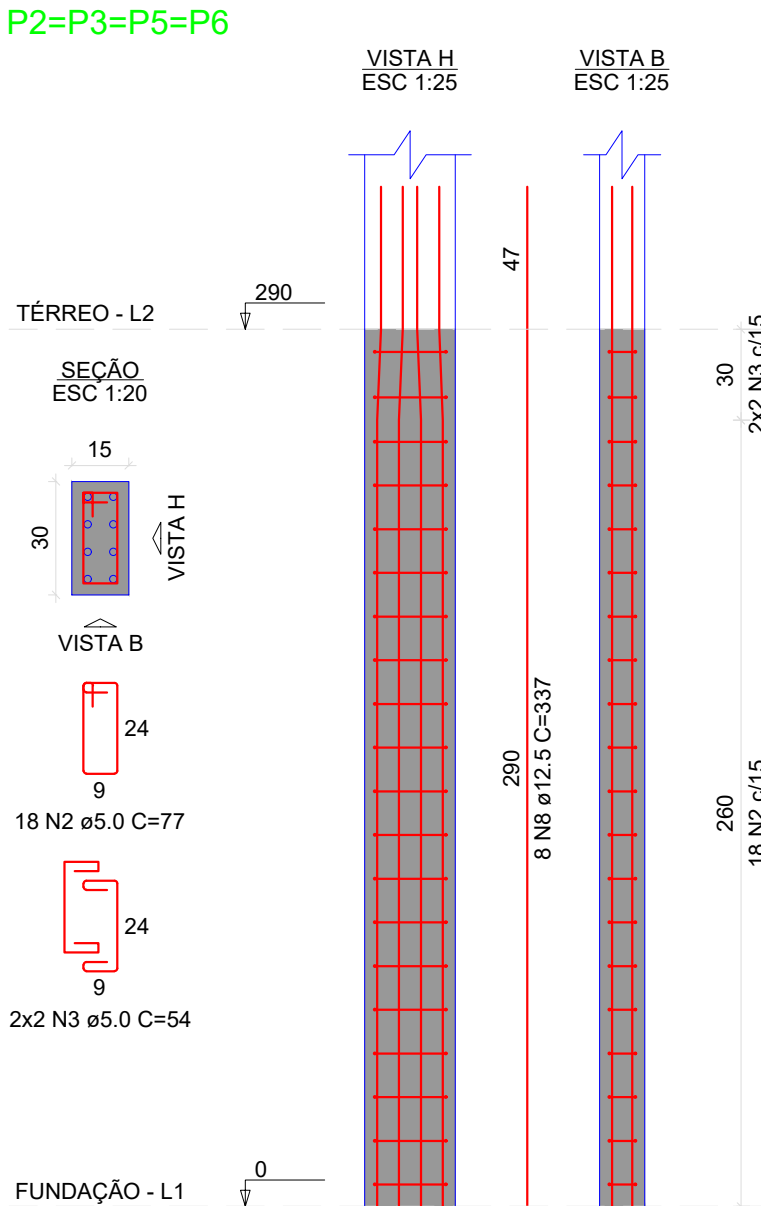

P7=P9

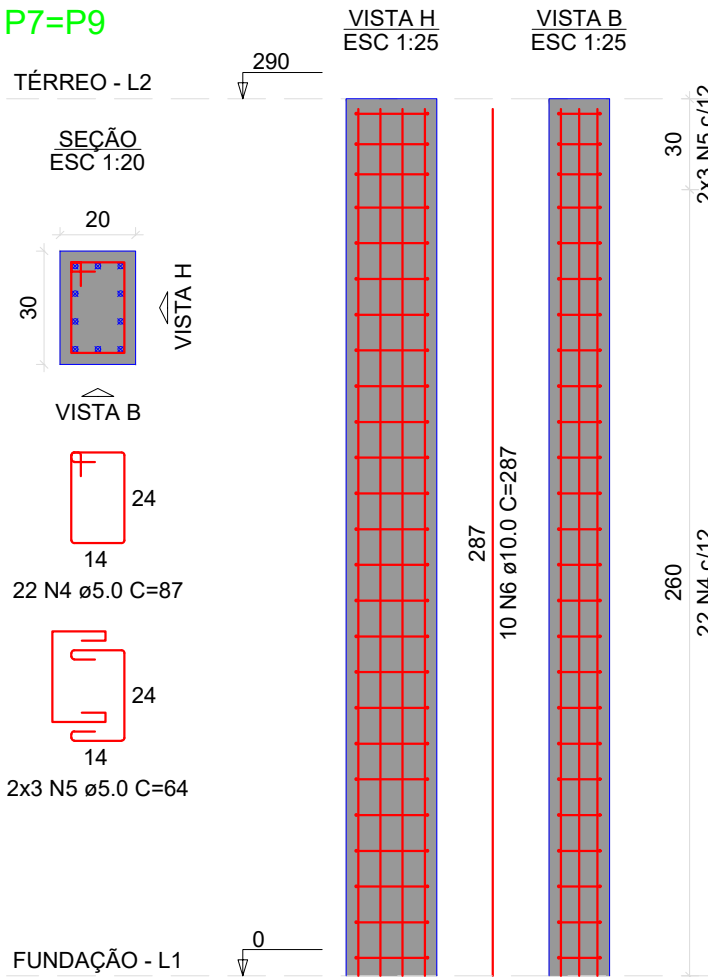

P8

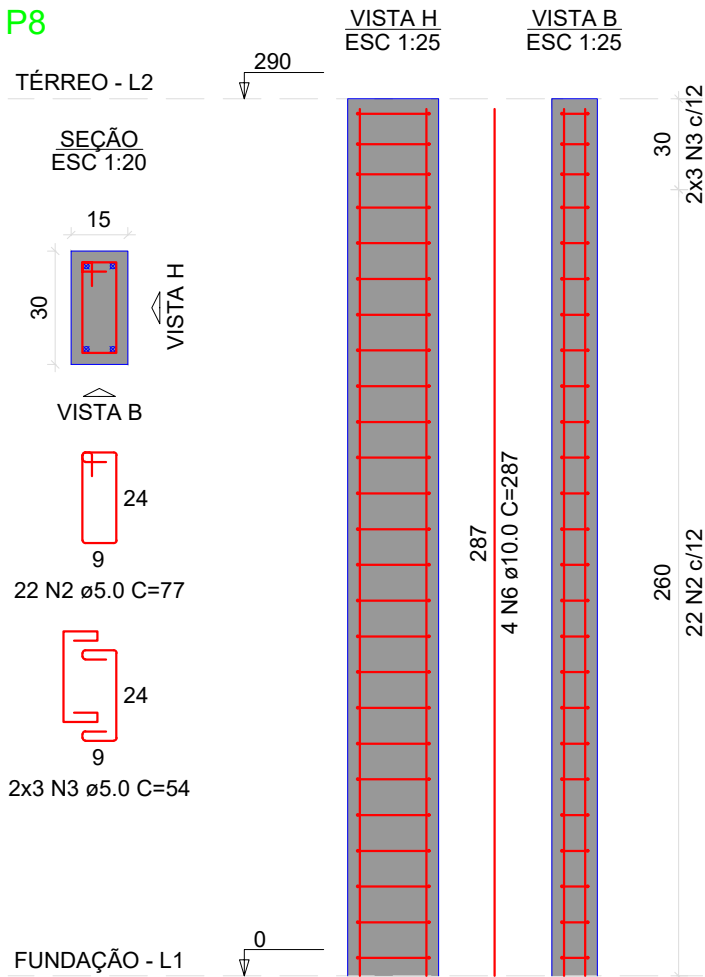

RELAÇÃO DO AÇO					
AÇO	N	DIAM (mm)	QUANT	C.UNIT (cm)	C.TOTAL (cm)
CA60	1	5.0	50	24	1200
	2	5.0	194	77	14938
	3	5.0	50	54	2700
	4	5.0	44	87	3828
	5	5.0	12	64	768
CA50	6	10.0	40	287	11480
	7	12.5	32	225	7200
	8	12.5	32	337	10784

RESUMO DO AÇO			
AÇO	DIAM (mm)	C.TOTAL (m)	PESO + 0% (kg)
CA50	10.0	114.8	70.8
CA60	12.5	179.8	173.2
CA60	5.0	234.3	36.1
PESO TOTAL (kg)			
CA50	244		
CA60	36.1		

Volume de concreto (C-25) = 1.67 m³
Área de forma = 32.28 m²

P2=P3=P5=P6

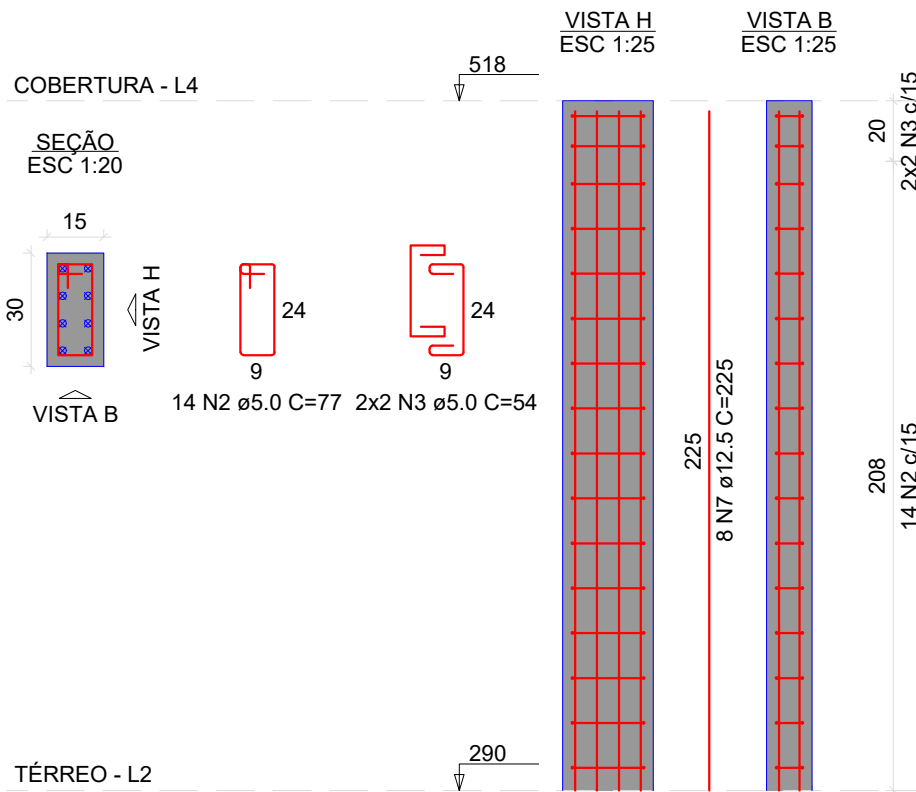

PROPRIETÁRIO:

ENGENHEIRO:

PROJETO ESTRUTURAL

PROJETO: AMPLIAÇÃO DE CAMPO DE FUTEBOL
CONTRATO: RECURSOS PRÓPRIOS
ENDEREÇO: RUA PROJETADA
PROPRIETÁRIO: PREFEITURA MUNICIPAL DE SÃO JOSÉ DOS RAMOS - PB

	RESPONSÁVEL	RUBRICA	DATA:	REVISÃO:
DESENHO	-		2024	-
CÓPIA			ÁREA DO TERRENO:	
VISTO			ÁREA DA CONST.:	
PRANCHA	DESENHO:	ESCALA:	TX DE OCUPAÇÃO:	
04/08	Pilares	-	ÍNDICE DE APROV.:	
	-	-		
	-	-		
	-	-		



V1

ESC 1:30

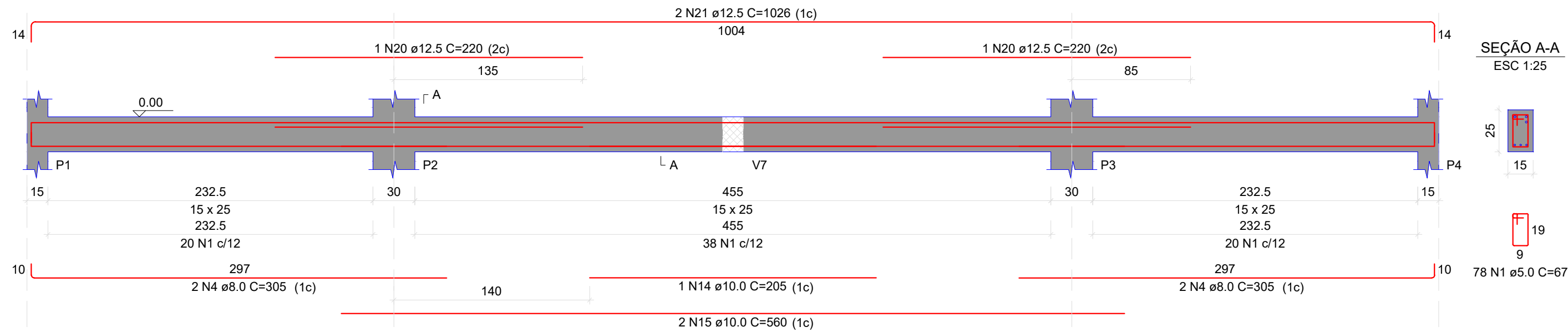

V3

ESC 1:30

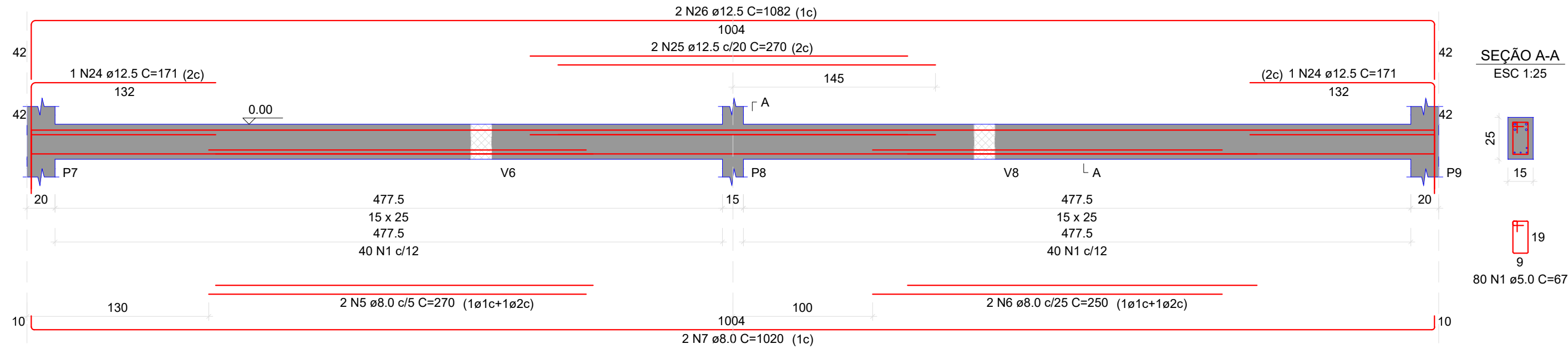

V5

ESC 1:30

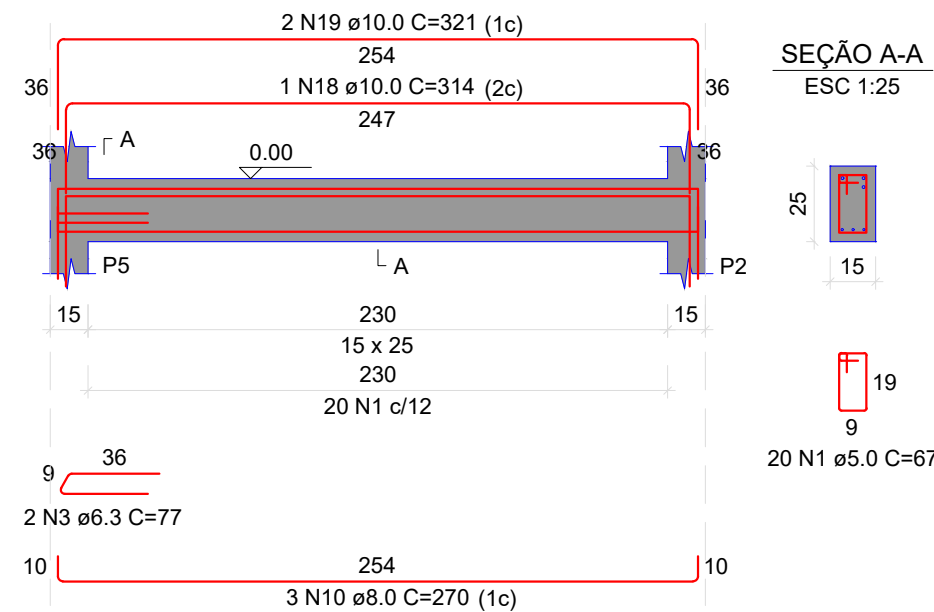

V9

ESC 1:30

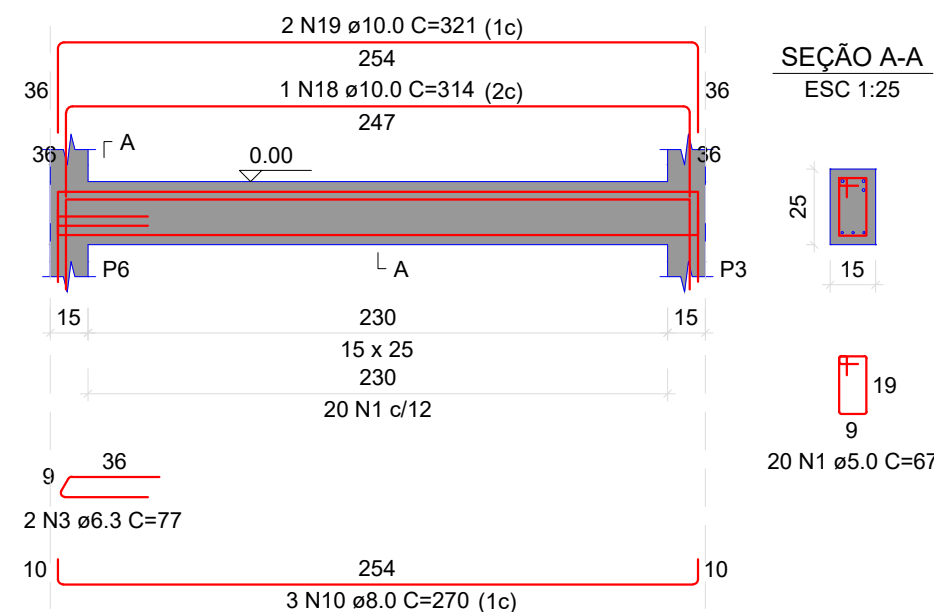

V6

ESC 1:30

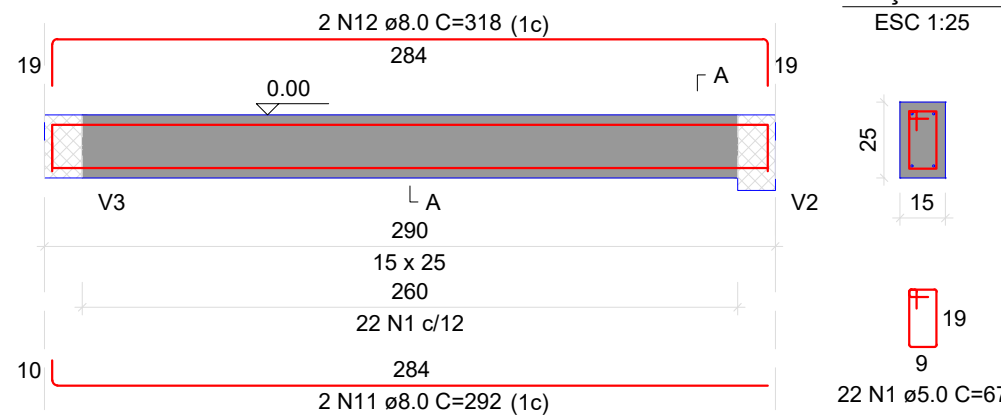

V10

ESC 1:30

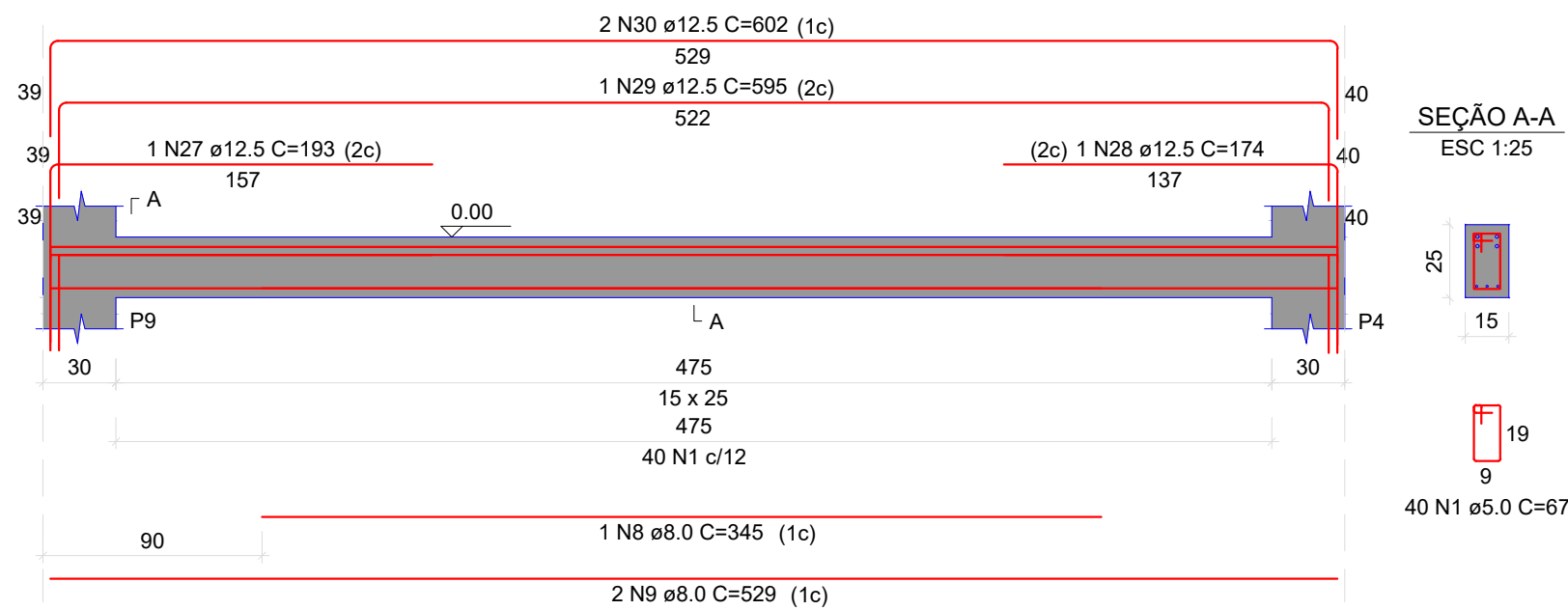

V2

ESC 1:30

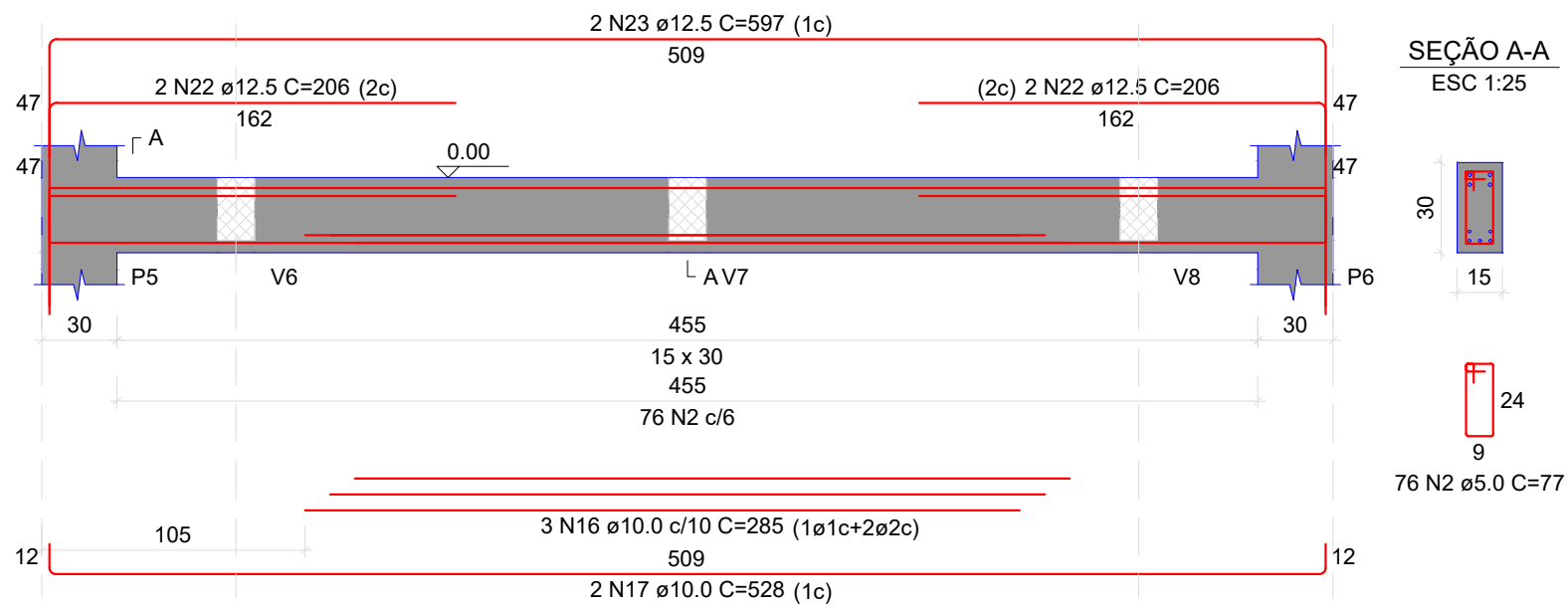

V4

ESC 1:30

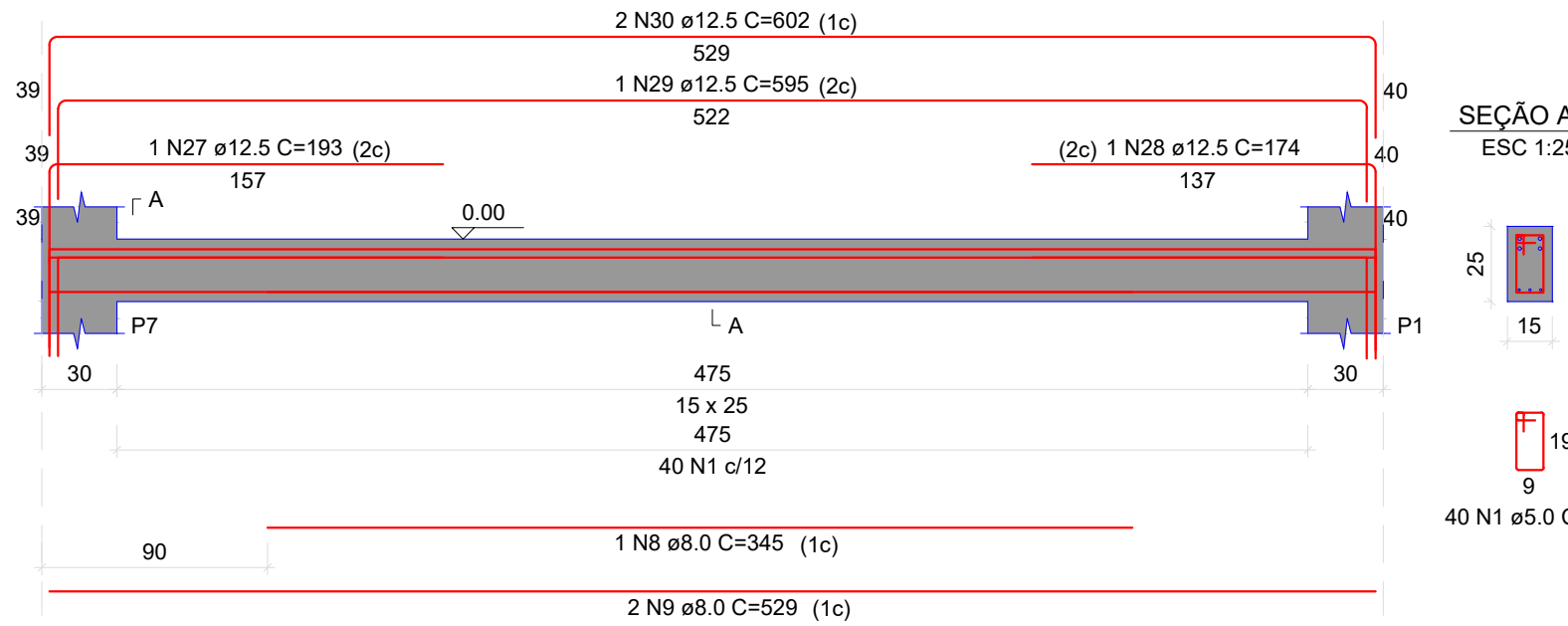

V8

ESC 1:30

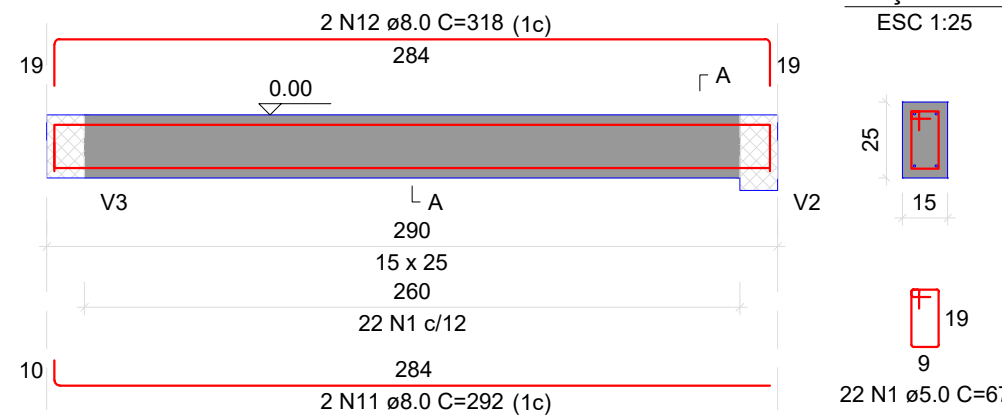

RELAÇÃO DO AÇO					
AÇO	N	DIAM (mm)	QUANT	C.UNIT (cm)	C.TOTAL (cm)
CA60	1	5.0	363	67	24321
CA50	2	5.0	76	77	5852
	3	6.3	4	77	308
	4	8.0	4	305	1220
	5	8.0	2	270	540
	6	8.0	2	250	500
	7	8.0	2	1020	2040
	8	8.0	2	345	690
	9	8.0	4	529	2116
	10	8.0	6	270	1620
	11	8.0	4	292	1168
V10	12	8.0	4	318	1272
	13	8.0	2	537	1074
	14	10.0	1	205	205
	15	10.0	2	560	1120
	16	10.0	3	285	855
	17	10.0	2	528	1056
	18	10.0	2	314	628
	19	10.0	4	321	1284
	20	12.5	2	220	440
	21	12.5	2	1028	2052
V7	22	12.5	4	206	824
	23	12.5	2	597	1194
	24	12.5	2	171	342
	25	12.5	2	270	540
	26	12.5	2	1082	2164
	27	12.5	2	193	386
	28	12.5	2	174	348
	29	12.5	2	595	1190
	30	12.5	4	602	2408
	31	12.5	1	203	203
V4	32	12.5	2	581	1162

RESUMO DO AÇO

AÇO	DIAM (mm)	C.TOTAL (m)	PESO + 0% (kg)
CA50	6.3	3.1	0.8
	8.0	122.4	48.3
	10.0	51.5	31.7
CA60	12.5	132.5	127.7
	5.0	301.7	46.5
PESO TOTAL (kg)			
CA50	208.5		
CA60	46.5		

Volume de concreto (C-25) = 1.82 m³
Área de forma = 31.57 m²

PROPRIETÁRIO:

ENGENHEIRO:

PROJETO ESTRUTURAL

PROJETO: AMPLIAÇÃO DE CAMPO DE FUTEBOL
CONTRATO: RECURSOS PRÓPRIOS
ENDEREÇO: RUA PROJETADA
PROPRIETÁRIO: PREFEITURA MUNICIPAL DE SÃO JOSÉ DOS RAMOS - PB

	RESPONSÁVEL	RUBRICA	DATA:	REVISÃO:
DESENHO	-		2024	-
CÓPIA			ÁREA DO TERRENO: ÁREA DA CONST: TX DE OCUPAÇÃO:	
VISTO			ÍNDICE DE APROV.:	
PRANCHA	DESENHO:	ESCALA:		
05/08	Vigas baldrame	-		
	-	-		
	-	-		



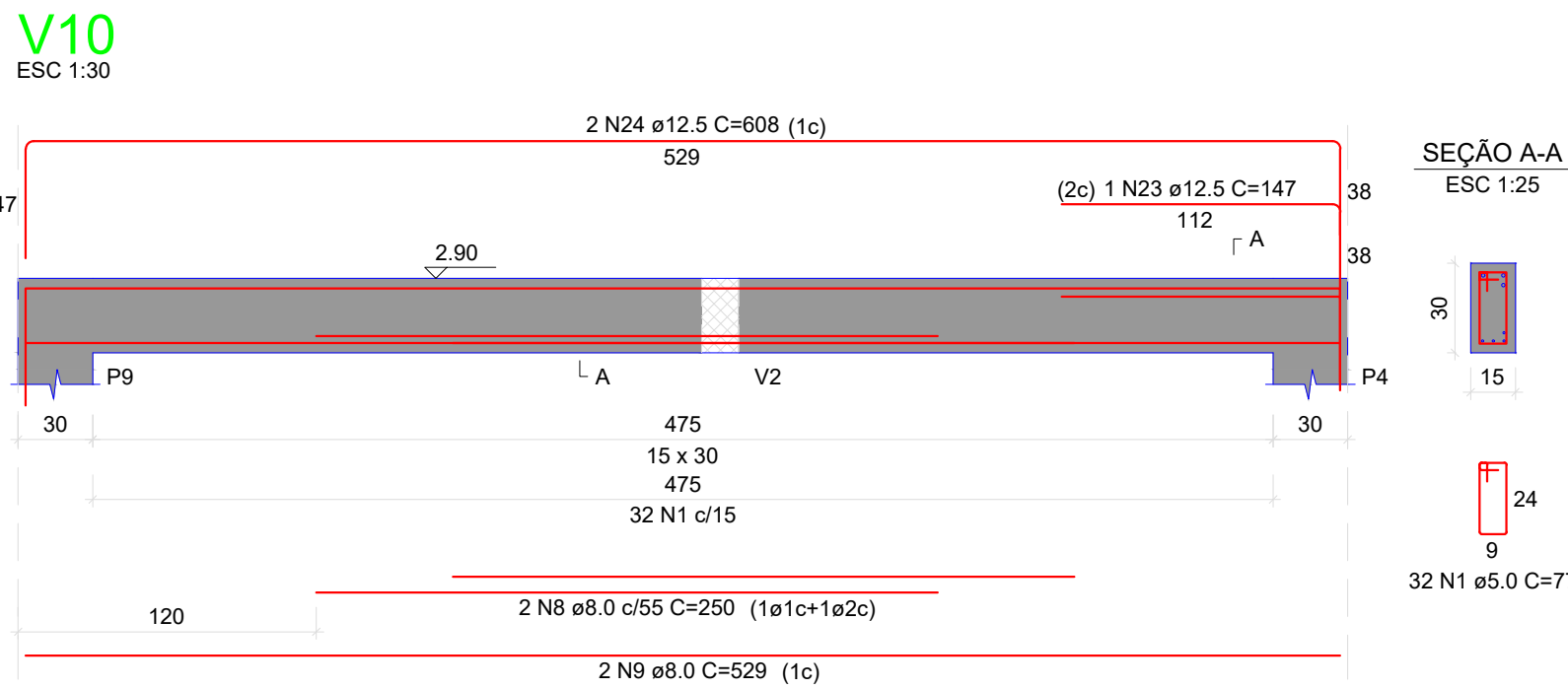
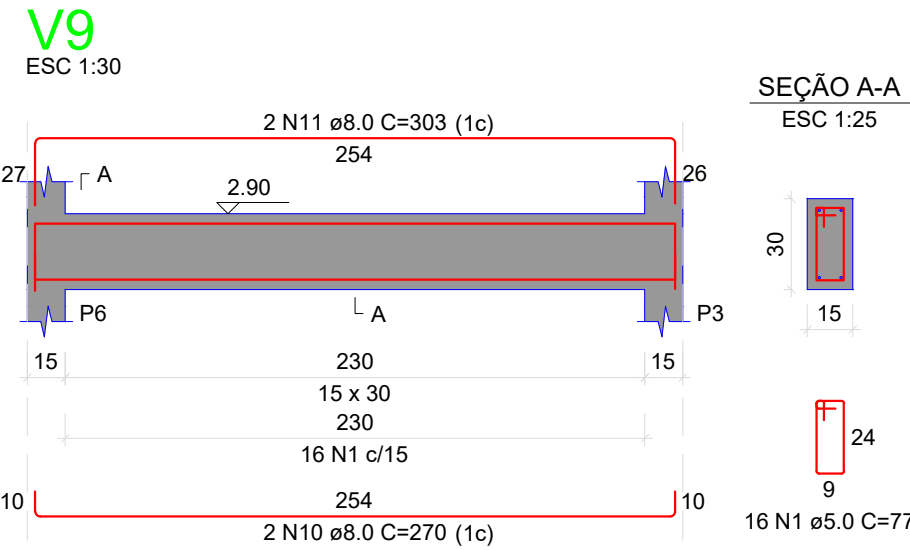
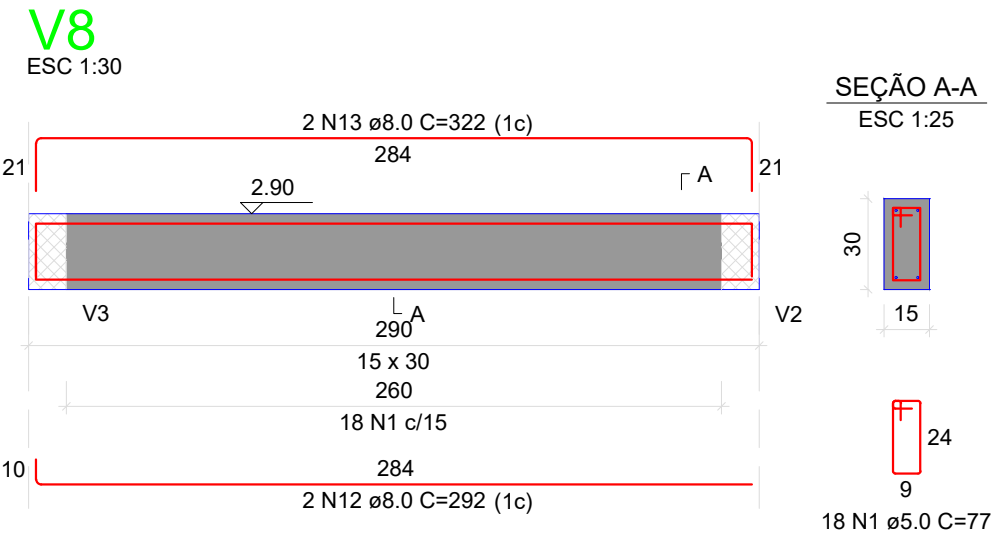
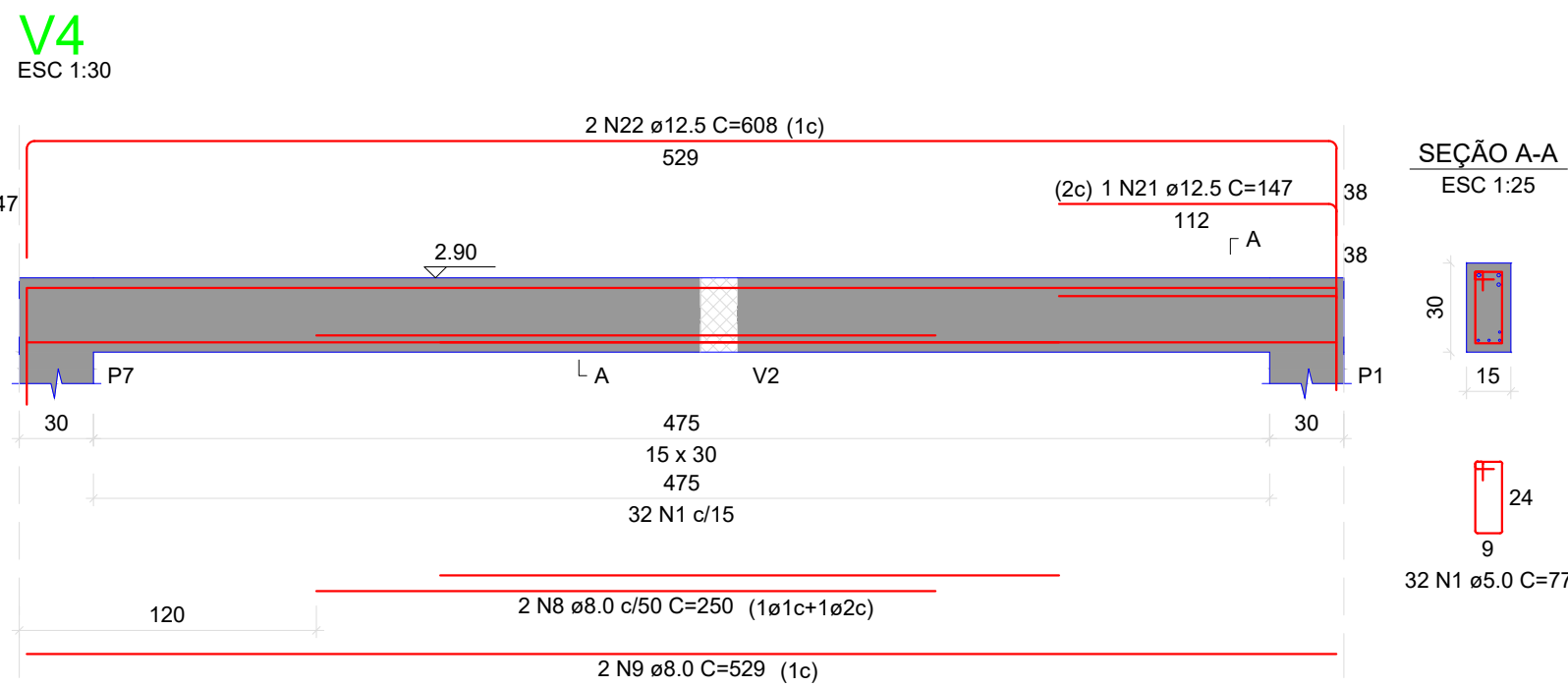
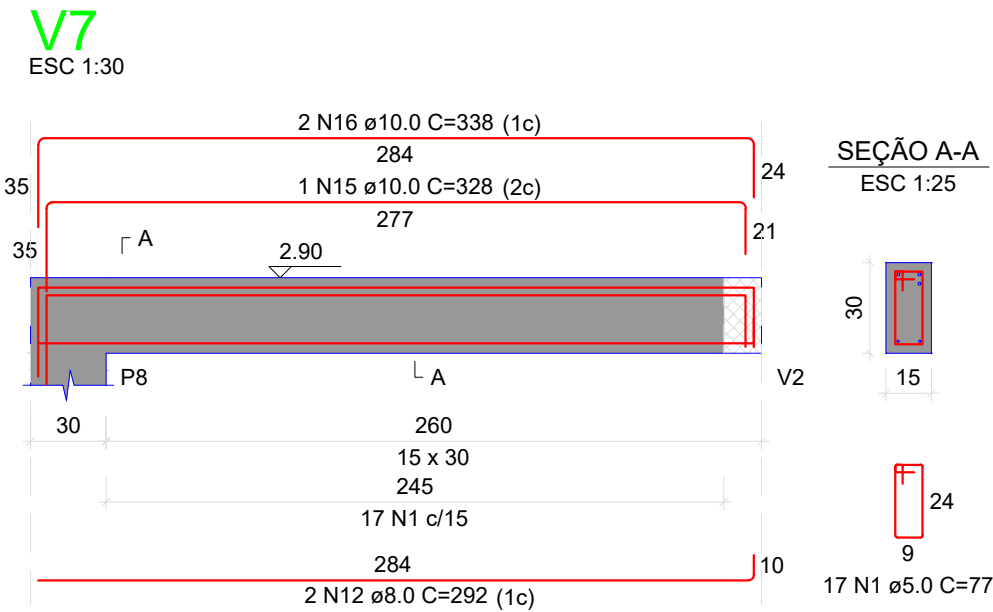
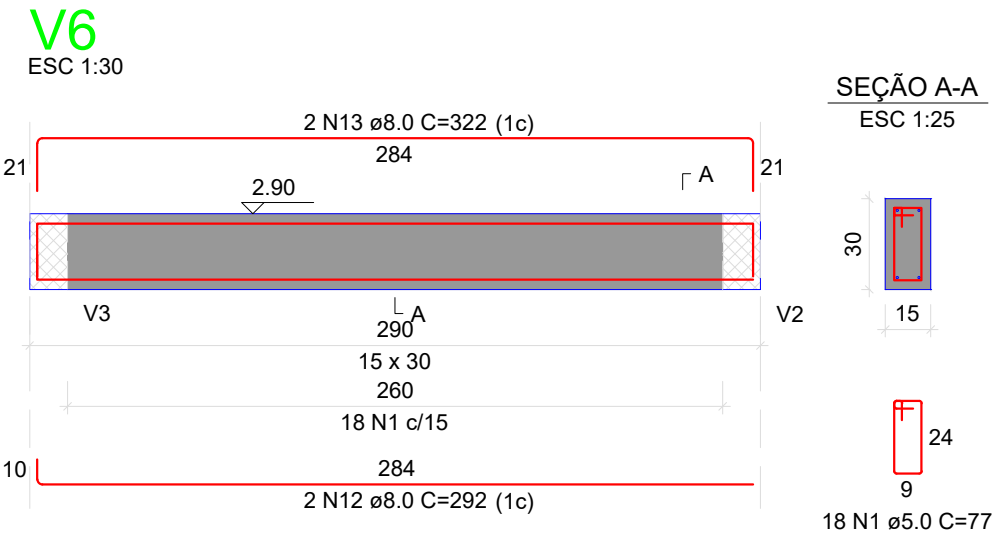
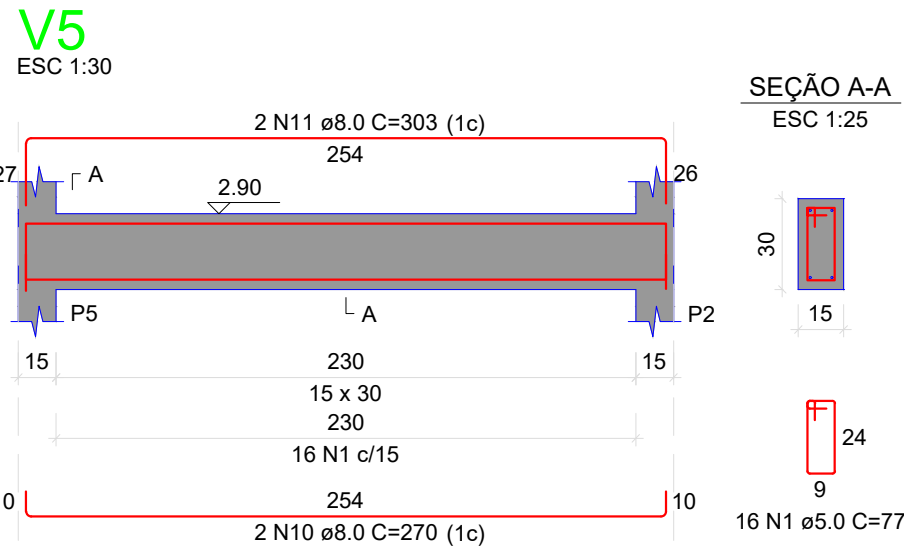
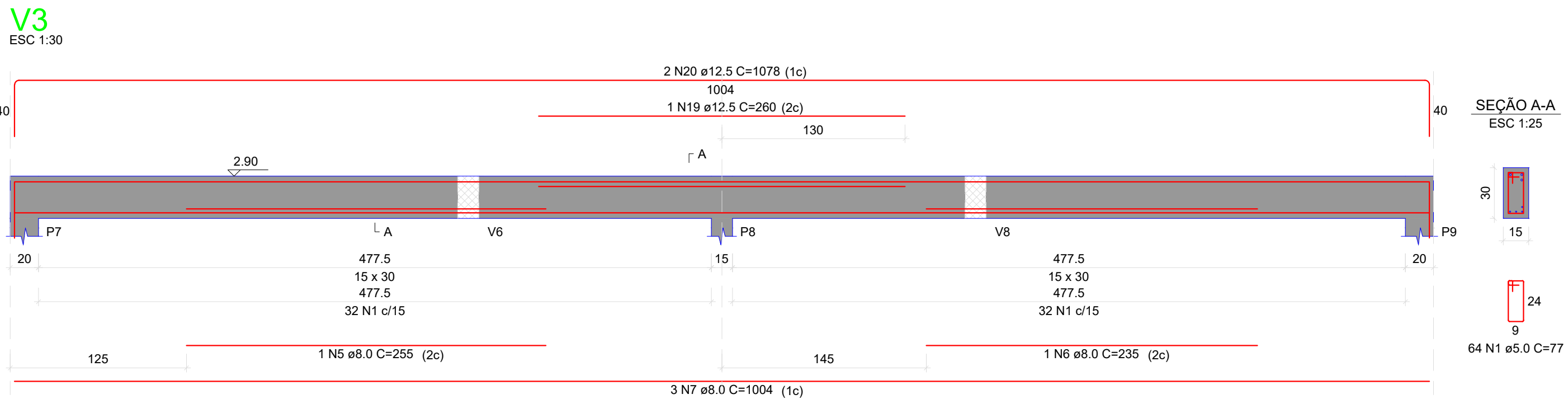
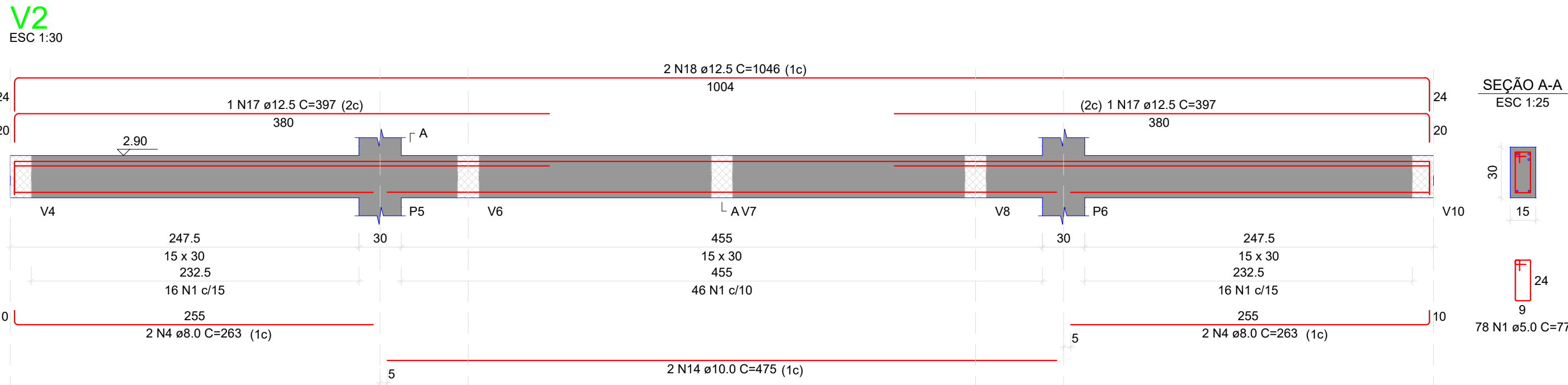
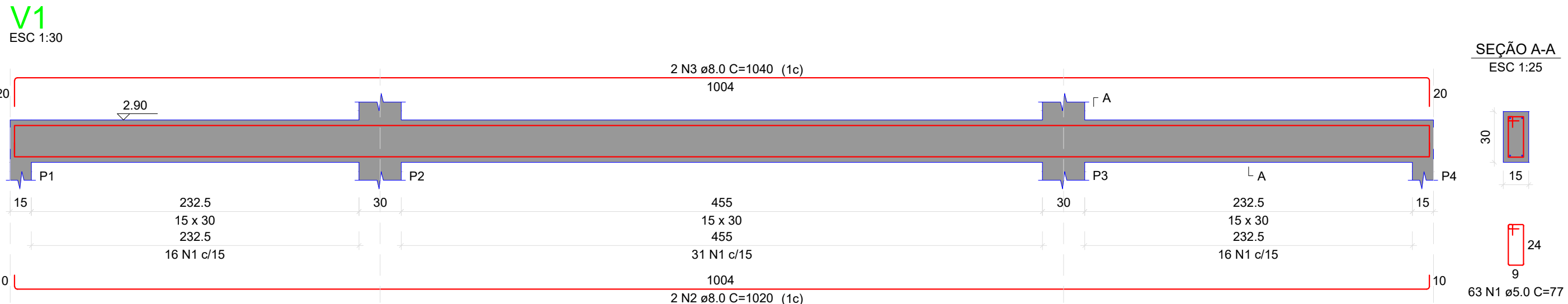

RELAÇÃO DO AÇO					
AÇO	N	DIAM (mm)	QUANT	C.UNIT (cm)	C.TOTAL (cm)
CA60	1	5.0	354	77	27258
CA50	2	8.0	2	1020	2040
	3	8.0	2	1040	2080
	4	8.0	4	263	1052
	5	8.0	1	255	255
	6	8.0	1	235	235
	7	8.0	3	1004	3012
	8	8.0	4	250	1000
	9	8.0	4	529	2116
	10	8.0	4	270	1080
	11	8.0	4	303	1212
	12	8.0	6	292	1752
	13	8.0	4	322	1288
	14	10.0	2	475	950
	15	10.0	1	328	328
	16	10.0	2	338	676
	17	12.5	2	397	794
	18	12.5	2	1046	2092
	19	12.5	1	260	260
	20	12.5	2	1078	2156
	21	12.5	1	147	147
	22	12.5	2	608	1216
	23	12.5	1	147	147
	24	12.5	2	608	1216

RESUMO DO AÇO			
AÇO	DIAM (mm)	C.TOTAL (m)	PESO + 0% (kg)
CA50	8.0	171.2	67.6
	10.0	19.5	12
CA60	5.0	80.3	77.3
		272.6	42
PESO TOTAL (kg)			
CA50	156.9		
CA60	42		

Volume de concreto (C-25) = 2.25 m³
Área de forma = 30.68 m²

PROPRIETÁRIO: _____
ENGENHEIRO: _____

PROJETO ESTRUTURAL

PROJETO: AMPLIAÇÃO DE CAMPO DE FUTEBOL
CONTRATO: RECURSOS PRÓPRIOS
ENDEREÇO: RUA PROJETADA
PROPRIETÁRIO: PREFEITURA MUNICIPAL DE SÃO JOSÉ DOS RAMOS - PB

	RESPONSÁVEL	RUBRICA	DATA:	REVISÃO:
DESENHO	-		2024	-
CÓPIA				
VISTO			ÁREA DO TERRENO: ÁREA DA CONST.: TX DE OCUPAÇÃO: ÍNDICE DE APROV.:	
PRANCHA	DESENHO:	ESCALA:		
	Vigas Térreo	-		
	-	-		
	-	-		
	-	-		



V1

ESC 1:30

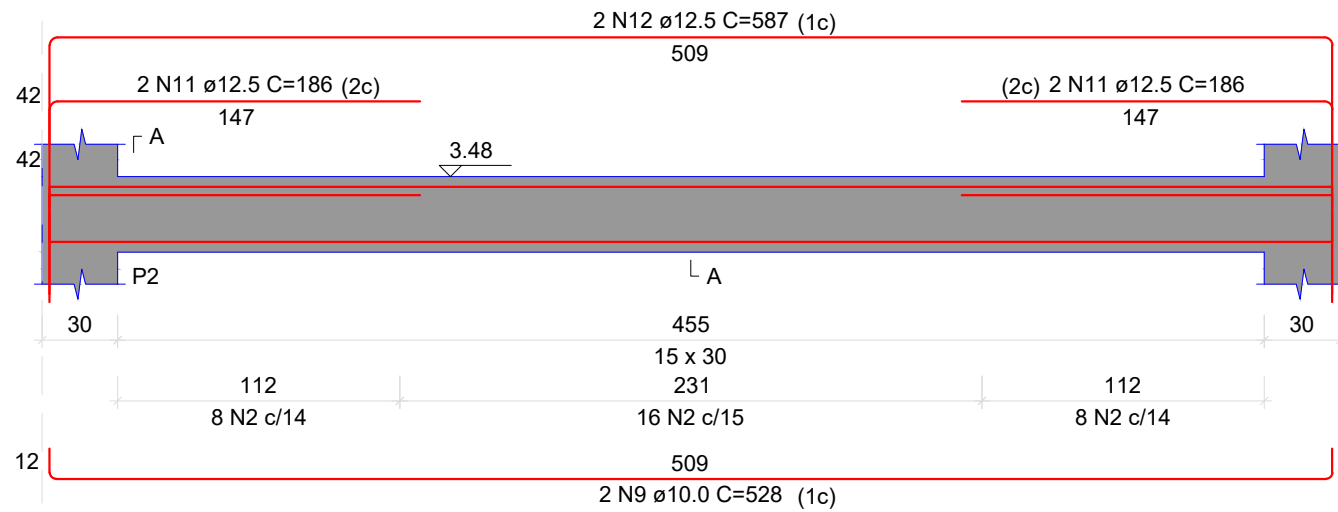

SEÇÃO A-A

ESC 1:25

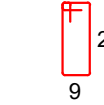
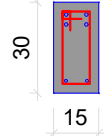

V2

ESC 1:30

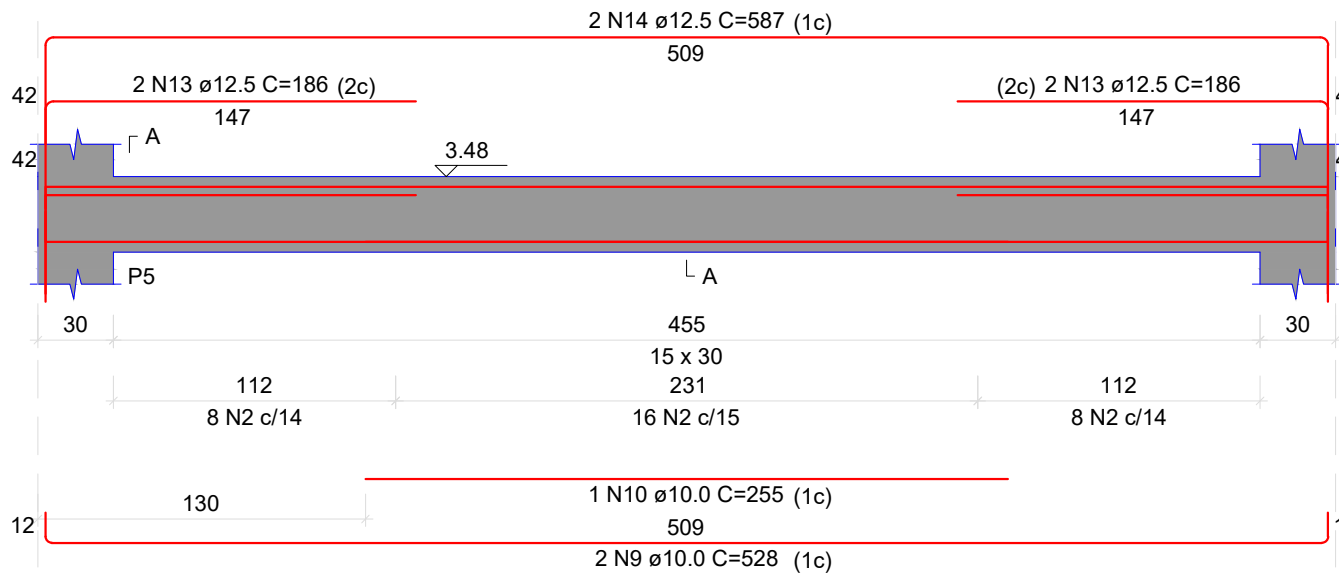

SEÇÃO A-A

ESC 1:25

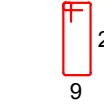
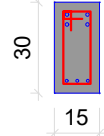

V3

ESC 1:30

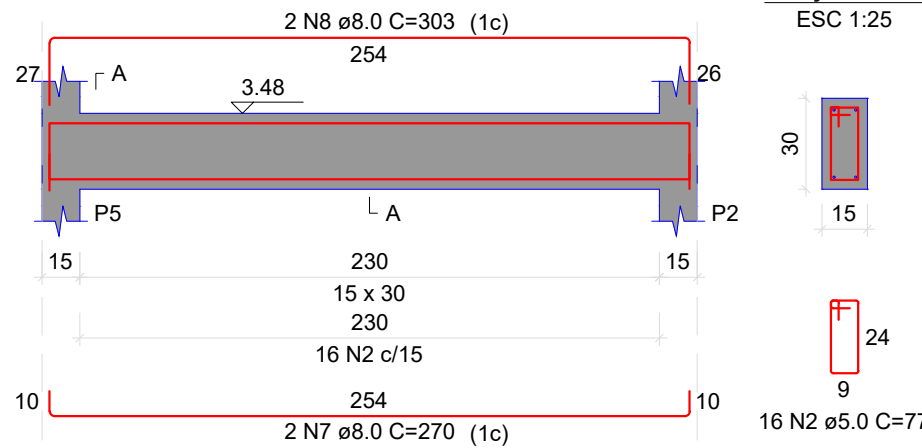

SEÇÃO A-A

ESC 1:25

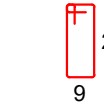
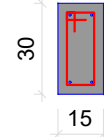

V4

ESC 1:30

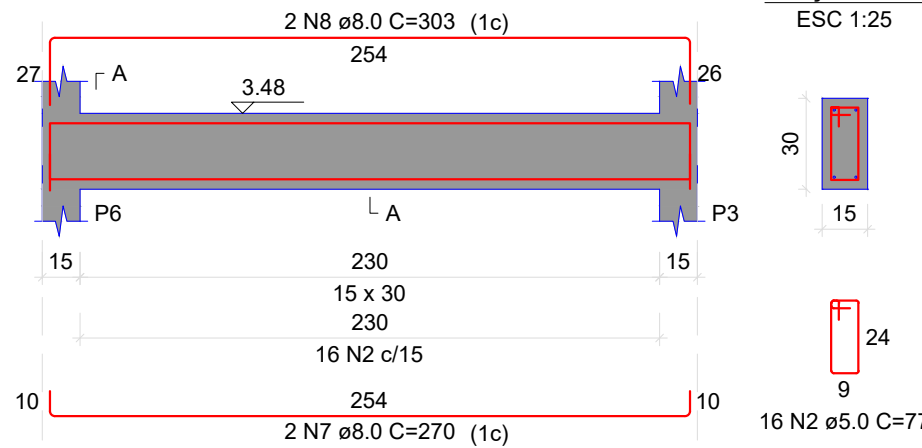

SEÇÃO A-A

ESC 1:25

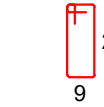
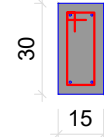

V1

ESC 1:30

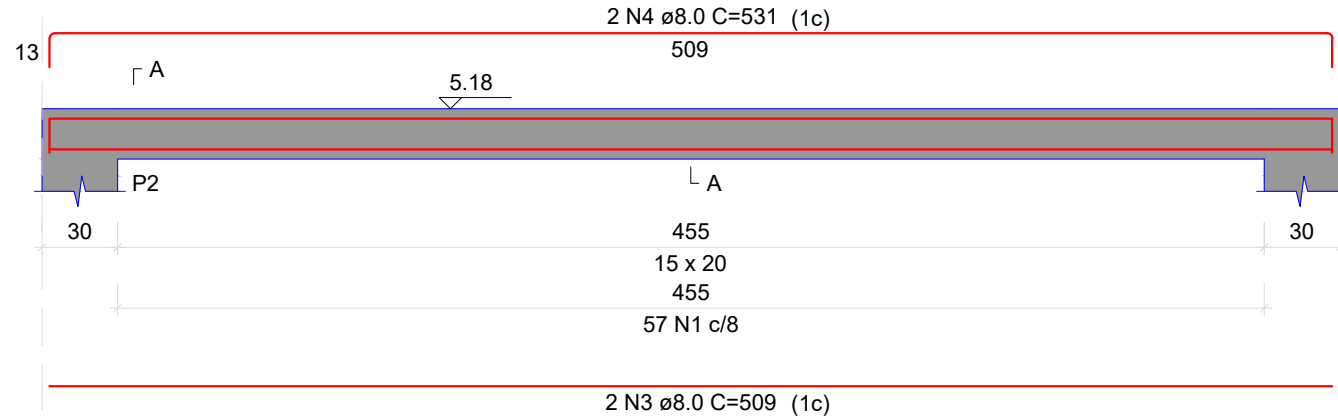

SEÇÃO A-A

ESC 1:25

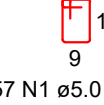
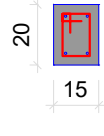

V2

ESC 1:30

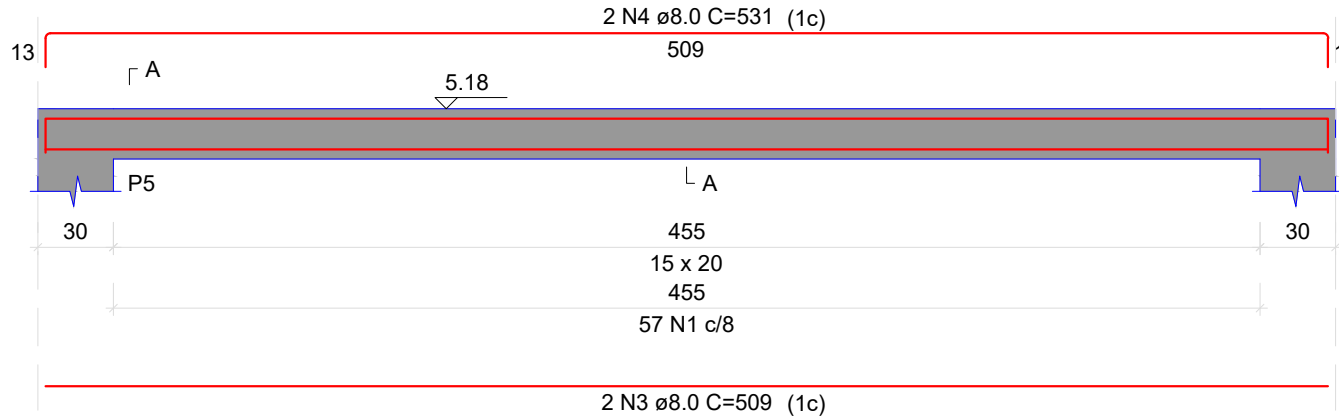

SEÇÃO A-A

ESC 1:25

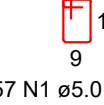
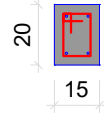

V3

ESC 1:30

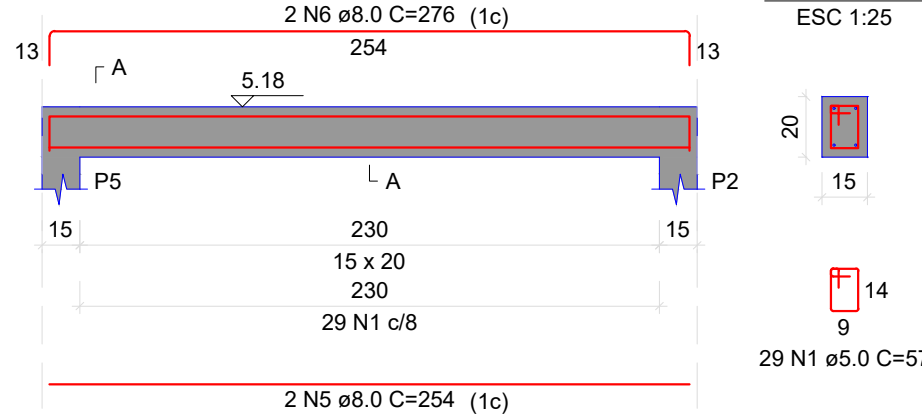

SEÇÃO A-A

ESC 1:25

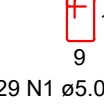
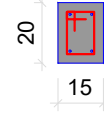

V4

ESC 1:30

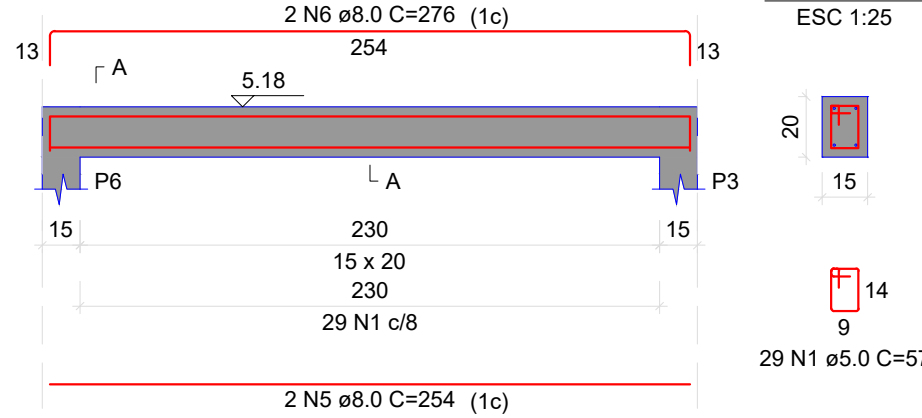

SEÇÃO A-A

ESC 1:25

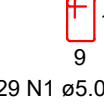
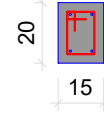

RELAÇÃO DO AÇO

AÇO	N	DIAM (mm)	QUANT	C.UNIT (cm)	C.TOTAL (cm)
V1-L4	1	5.0	172	57	9804
V2-L3	2	5.0	96	77	7392
V4-L4	3	8.0	4	509	2036
	4	8.0	4	531	2124
	5	8.0	4	254	1016
	6	8.0	4	276	1104
	7	8.0	4	270	1080
	8	8.0	4	303	1212
	9	10.0	4	528	2112
	10	10.0	1	255	255
	11	12.5	4	186	744
	12	12.5	2	587	1174
	13	12.5	4	186	744
	14	12.5	2	587	1174

RESUMO DO AÇO

AÇO	DIAM (mm)	C.TOTAL (m)	PESO + 0% (kg)
CA50	8.0	85.7	33.8
	10.0	23.7	14.6
	12.5	38.4	37
CA60	5.0	172	26.5
PESO TOTAL (kg)			
CA50	85.4		
CA60	26.5		

Volume de concreto (C-25) = 1.03 m³
Área de forma = 16.03 m²

PROPRIETÁRIO:

ENGENHEIRO:

PROJETO ESTRUTURAL

PROJETO: AMPLIAÇÃO DE CAMPO DE FUTEBOL
CONTRATO: RECURSOS PRÓPRIOS
ENDEREÇO: RUA PROJETADA
PROPRIETÁRIO: PREFEITURA MUNICIPAL DE SÃO JOSÉ DOS RAMOS - PB

	RESPONSÁVEL	RUBRICA	DATA:	REVISÃO:
DESENHO	-		2024	-
CÓPIA			ÁREA DO TERRENO:	
VISTO			ÁREA DA CONST.:	
			TX DE OCUPAÇÃO:	
			ÍNDICE DE APROV.:	
PRANCHA	DESENHO:	ESCALA:		
07/08	Vigas Caixa D'água	-		
	Vigas Platibanda	-		
	-	-		
	-	-		

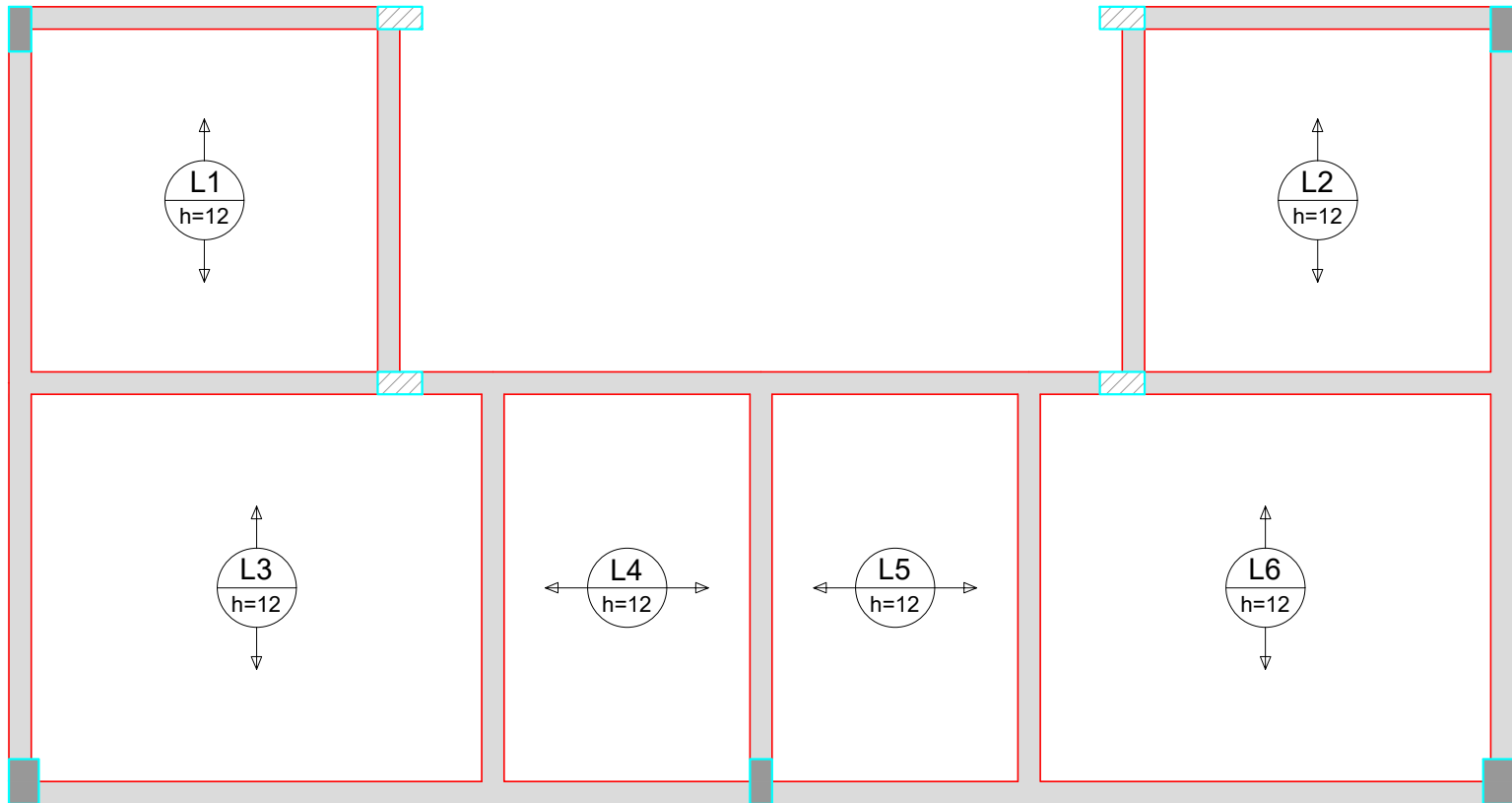

Armação positiva das lajes do pavimento Térreo (Eixo X)
escala 1:50

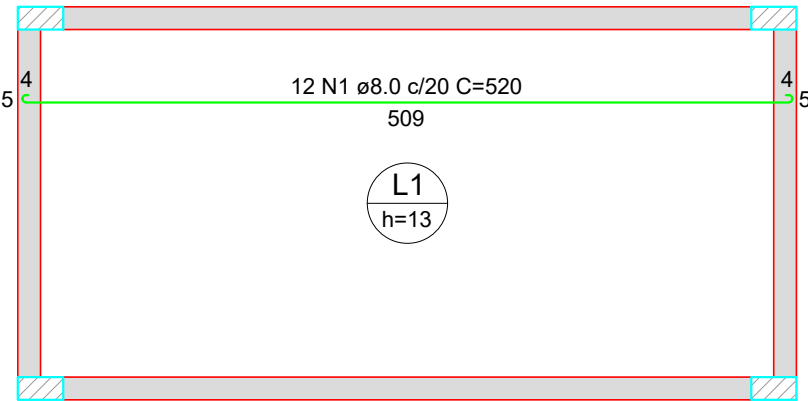

Armação positiva das lajes do pavimento Caixa D'água (Eixo X)
escala 1:50

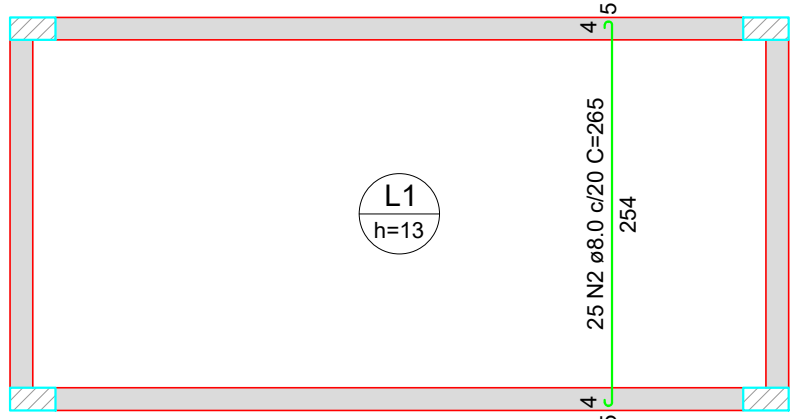

Armação positiva das lajes do pavimento Caixa D'água (Eixo Y)
escala 1:50

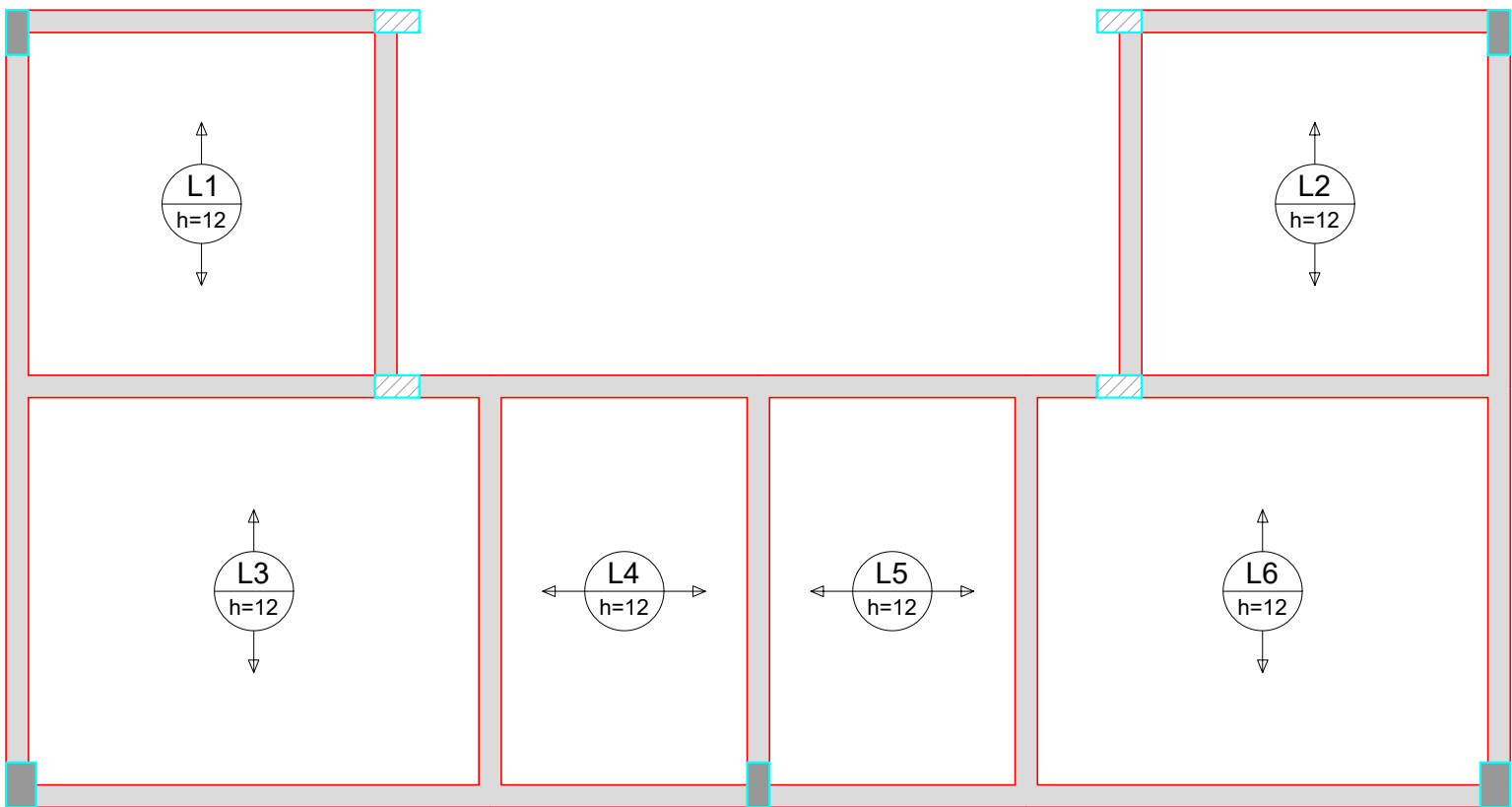

Armação positiva das lajes do pavimento Térreo (Eixo Y)
escala 1:50

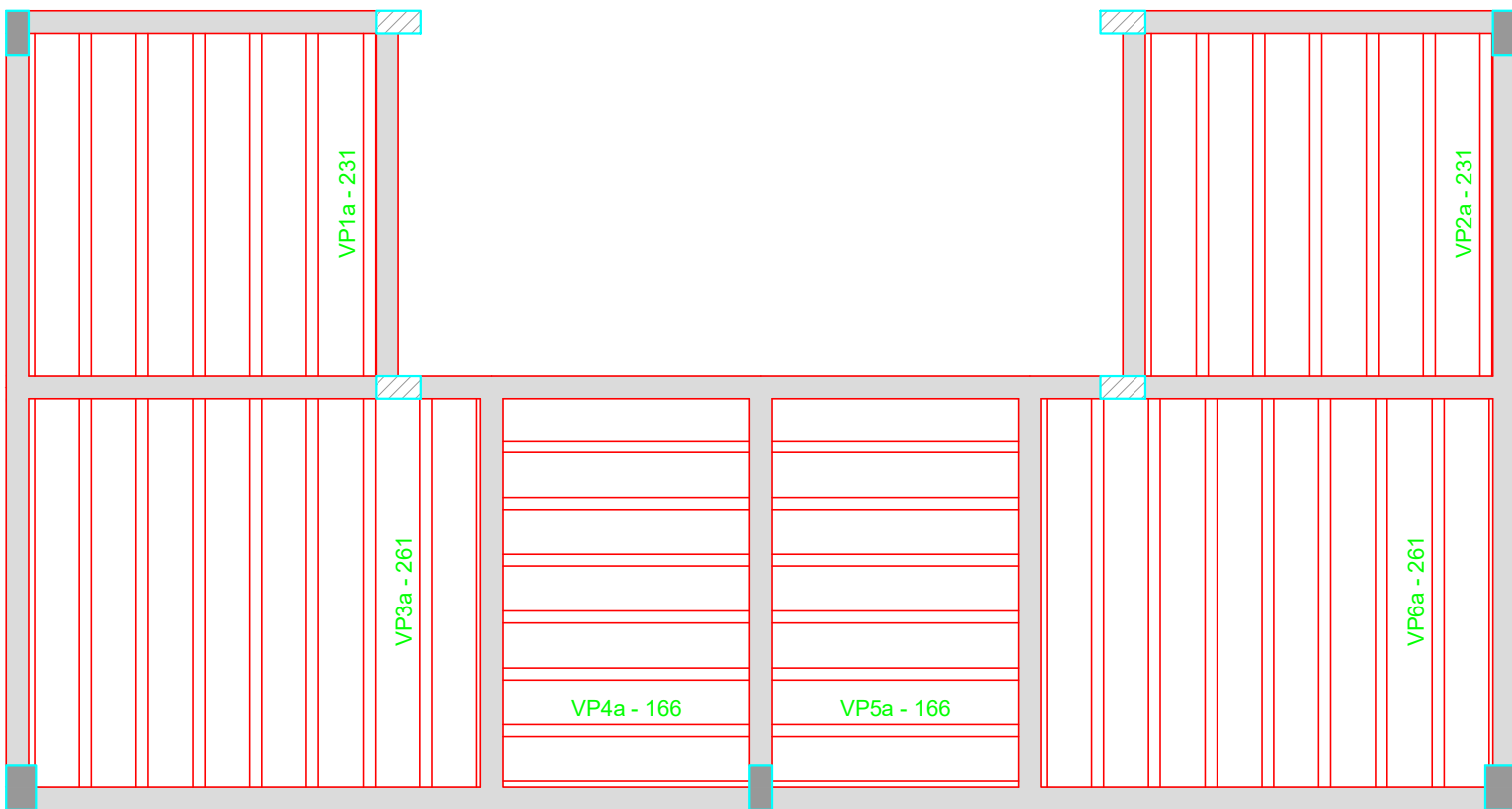

Planta de vigotas pré-moldadas
escala 1:50

RELAÇÃO DO AÇO					
Positivos X			Positivos Y		
AÇO	N	DIAM (mm)	QUANT	C.UNIT (cm)	C.TOTAL (cm)
CA50	1	8.0	12	520	6240
	2	8.0	25	265	6625

RESUMO DO AÇO			
AÇO	DIAM (mm)	C.TOTAL (m)	PESO + 0% (kg)
CA50	8.0	128.7	50.8
PESO TOTAL (kg)			
CA50	50.8		

Volume de concreto (C-25) = 1.45 m³
Área de forma = 11.13 m²

PROPRIETÁRIO: _____
ENGENHEIRO: _____

PROJETO ESTRUTURAL

PROJETO:

CONTRATO:

ENDEREÇO:

PROPRIETÁRIO:

AMPLIAÇÃO DE CAMPO DE FUTEBOL
RECURSOS PRÓPRIOS
RUA PROJETADA
PREFEITURA MUNICIPAL DE SÃO JOSÉ DOS RAMOS - PB

	RESPONSÁVEL	RUBRICA	DATA:	REVISÃO:
DESENHO	-		2024	-
CÓPIA			ÁREA DO TERRENO:	
VISTO			ÁREA DA CONST.:	
PRANCHA	DESENHO:	ESCALA:	TX DE OCUPAÇÃO:	
	Lajes	-	ÍNDICE DE APROV.:	
	-	-		
	-	-		
	-	-		
	-	-		

08/08

ENEP

ENGENHARIA E ARQUITETURA

FONE: (83) 3512-7838 JOÃO PESSOA-PB
(83) 3421-7838 PATOS-PB

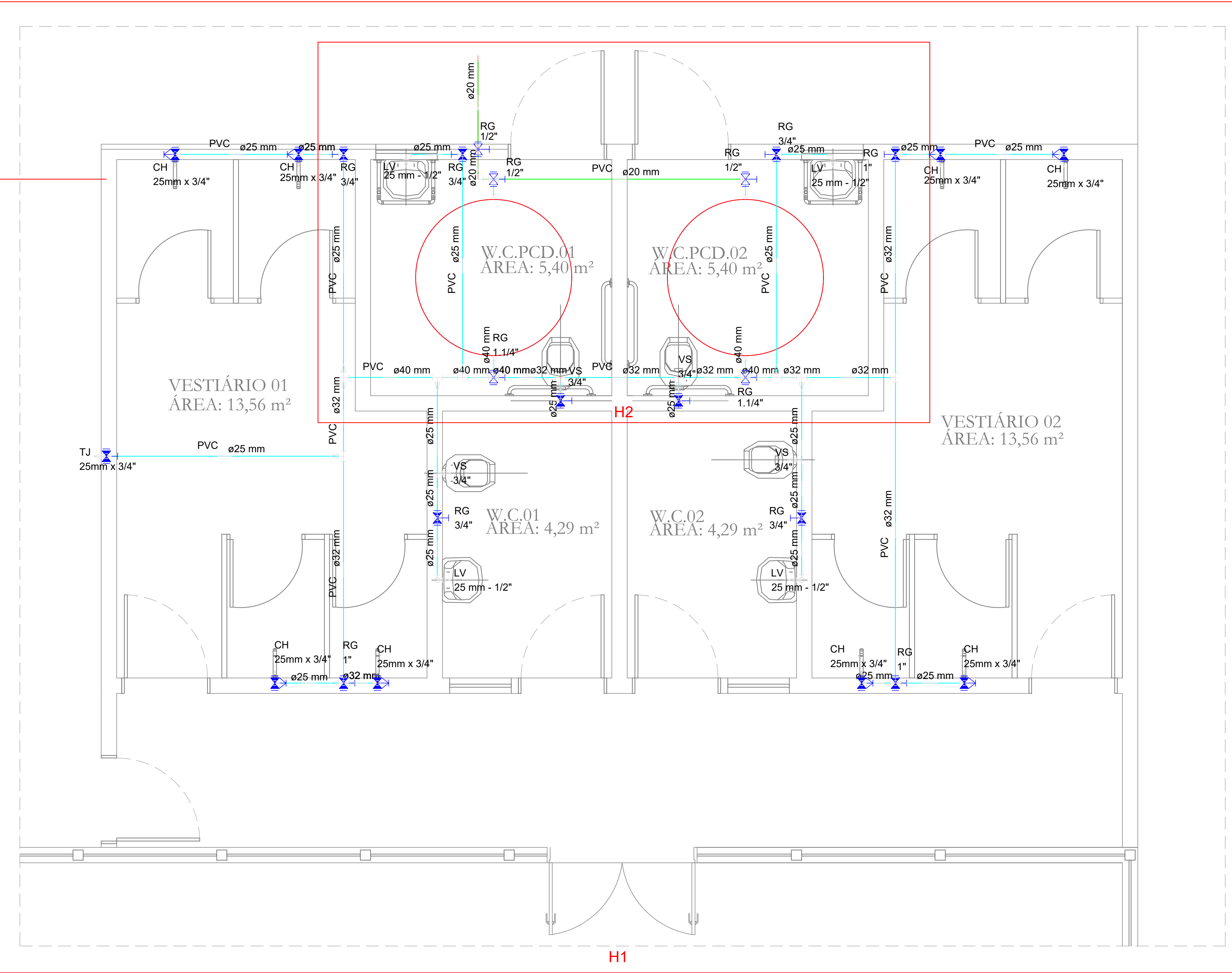

PLANTA BAIXA - HIDRÁULICO
ESCALA 1/50

Legenda Detalhada	
Registro de gaveta bruto ABNT - RG	
Metals	
Registro bruto de gaveta industrial 1.1/4"	1 pç
Registro de gaveta c/ canopla cromada - RG	
Metals	
Registro de gaveta c/ canopla cromada 3/4"	1 pç
Registro de pressao c/ canopla cromada - RP	
Metals	
Registro de pressão c/ canopla cromada 3/4"	1 pç

Legenda das indicações	
CH	Chuveiro - 25mm x 3/4"
LV	Lavatório com joelho de 90° - 25 mm - 1/2"
RG	Registro de gaveta c/ canopla cromada - 3/4"
RP	Registro de pressao c/ canopla cromada - 3/4"
TJ	Torneira de Jardim - 25mm x 3/4"
VS	Vaso sanitário com caixa acoplada - 3/4"

NOTA:
Todo o projeto de instalações hidráulicas foi realizado com base na seguinte norma brasileira vigente:
*NBR 5626 (SET/1998) - Instalação predial de água fria.

OBSERVAÇÕES:
*Quando não houver indicação do diâmetro da tubulação, a mesma deve ser considerada igual ao diâmetro da tubulação a montante.
*Todos os pontos de água estão nas seguintes alturas (exceto quando especificado no projeto):
*Alguns registros estão em uma altura diferente da especificada, para estes casos considerar uma diferença de 0,20 m, acima ou abaixo da peça que se deseja interromper a alimentação.

Lavatório: 60 cm
Registro de gaveta: 200 cm
Vaso sanitário com caixa acoplada: 30cm
Torneira de jardim: 75cm
Chuveiro: 210cm
Registro de pressão: 110cm

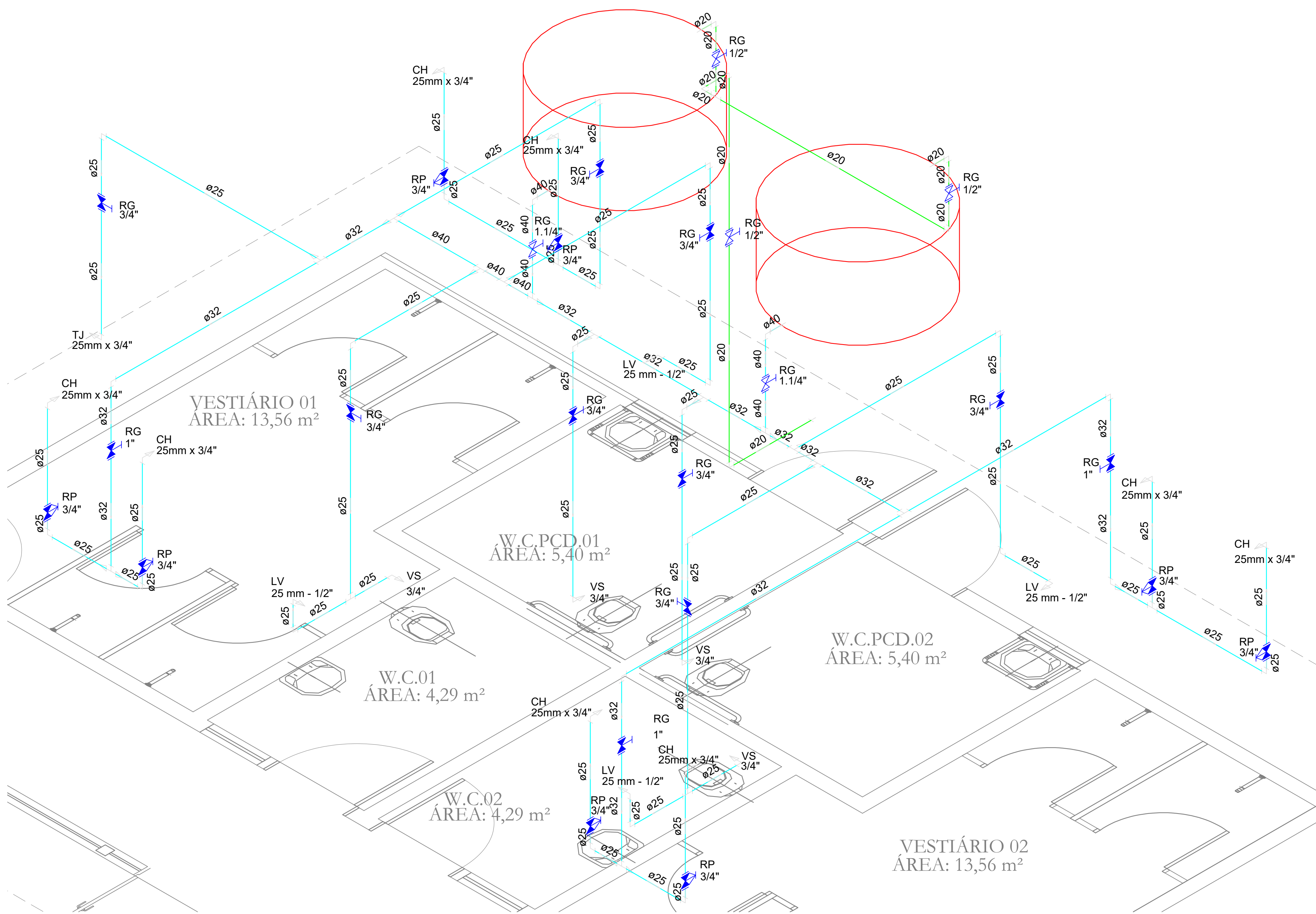

DETALHE H1
ESCALA 1/50

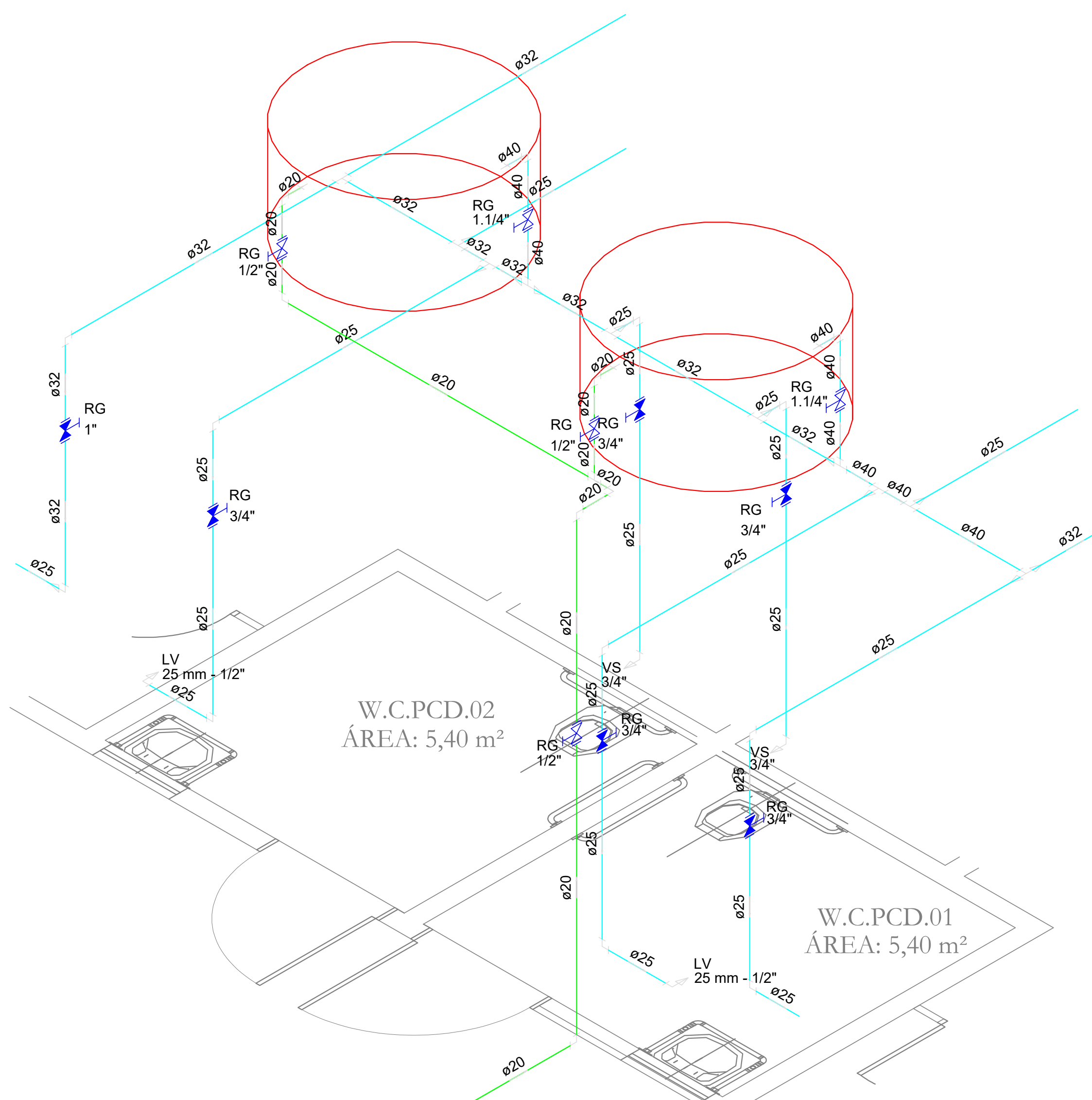

DETALHE H2
ESCALA 1/50

Lista de Materiais	
Metals	
Registro bruto de gaveta industrial 1/2"	3 pç
PVC rígido soldável	
Adapt sold c/ flange fixo p cx. d'água 20 mm - 1/2"	2 pç
Joelho 90° soldável 20 mm	6 pç
Tubos 20 mm	8.85 m
Tê 90 soldável 20 mm	1 pç
Aparelho	
Chuveiro 25mm x 3/4"	8 pç
Torneira de lavatório 25 mm - 1/2"	4 pç
Vaso Sanitário c/ cx. acoplada 1/2"	4 pç
Metals	
Registro bruto de gaveta industrial 1.1/4"	2 pç
Registro de gaveta c/ canopla cromada 1"	3 pç
3/4"	8 pç
Registro de pressão c/ canopla cromada 3/4"	8 pç
PVC Acessórios	
Bolsa de ligação p/ vaso sanitário 1.1/2"	4 pç
Engate flexível cobre cromado com canopla 1/2 - 30cm	4 pç
Engate flexível plástico 1/2 - 30cm	4 pç
PVC misto soldável	
Joelho de redução soldável c/ rosca 25 mm - 1/2"	4 pç
PVC rígido soldável	
Adapt sold c/ flange fixo p cx. d'água 25 mm - 3/4"	1 pç
40 mm - 1.1/4"	2 pç
Bucha de redução sold. curta 32 mm - 25 mm	2 pç
40 mm - 32 mm	2 pç
Bucha de redução sold. longa 40 mm - 25 mm	3 pç
Joelho 90° soldável 25 mm	18 pç
32 mm	3 pç
40 mm	2 pç
Joelho de redução 90 soldável 32 mm - 25 mm	1 pç
Tubos 25 mm	45.40 m
32 mm	16.42 m
40 mm	3.20 m
Tê 90 soldável 25 mm	4 pç
32 mm	1 pç
40 mm	3 pç
Tê de redução 90 soldável 32 mm - 25 mm	7 pç
40 mm - 32 mm	2 pç
PVC soldável azul c/ bucha latão	
Joelho 90° soldável com bucha de latão 25 mm - 3/4"	8 pç
Joelho de redução 90° soldável com bucha de latão 25 mm - 1/2"	4 pç

PROPRIETÁRIO:

ENGENHEIRO:

HIDRÁULICO				
PROJETO:	AMPLIAÇÃO DE CAMPO DE FUTEBOL			
CONTRATO:	RECURSOS PRÓPRIOS			
ENDEREÇO:	RUA PROJETADA			
PROPRIETÁRIO:	PREFEITURA MUNICIPAL DE SÃO JOSÉ DOS RAMOS - PB			
DESENHO	RESPONSÁVEL	RUBRICA	DATA:	REVISÃO:
CÓPIA			2024	-
VISTO				
PRANCHA	DESENHO:	ESCALA:		
01/01	INDICADOS	INDICADOS		



PLANTA BAIXA - TÉRREO
ESCALA: 1/25

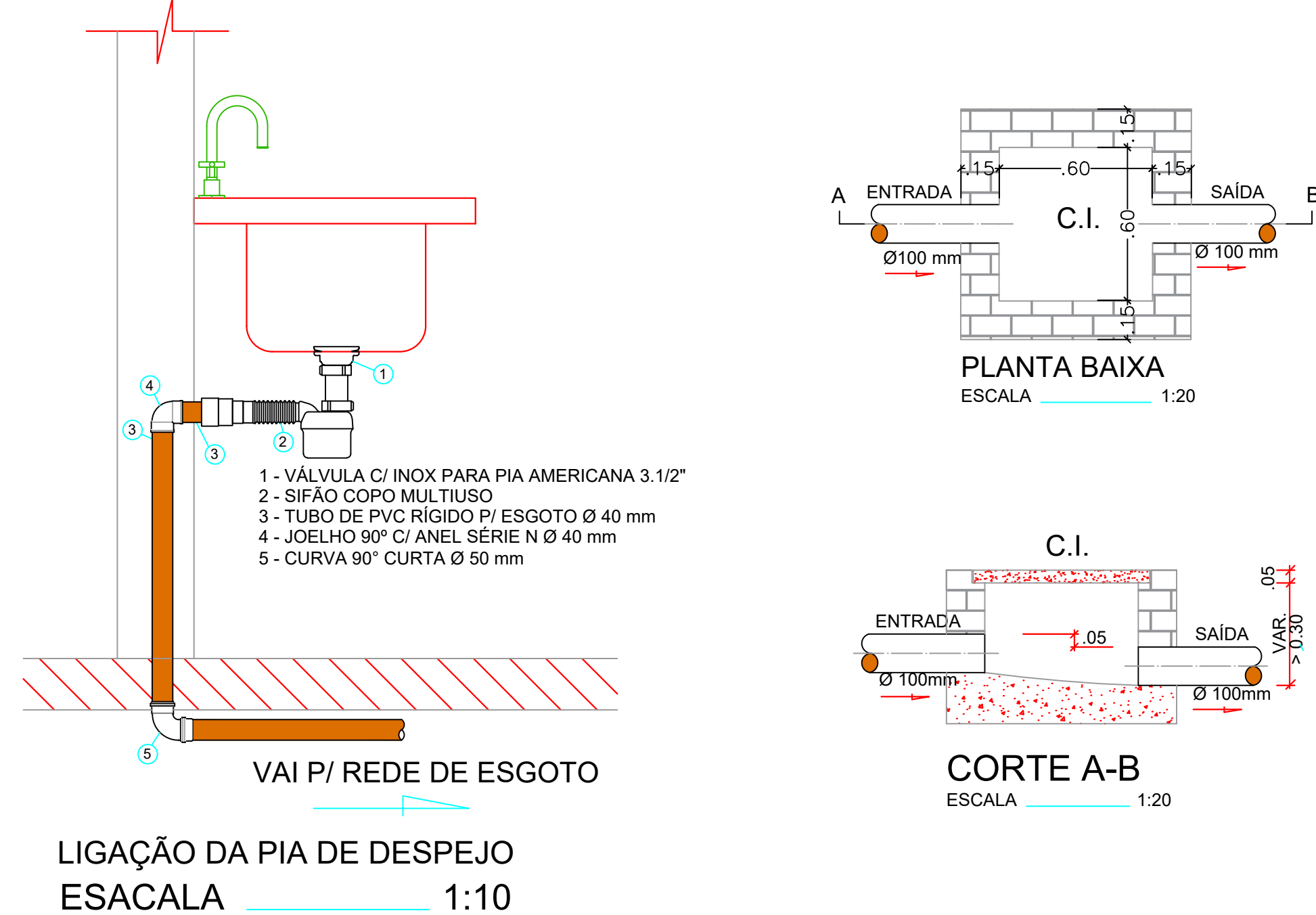
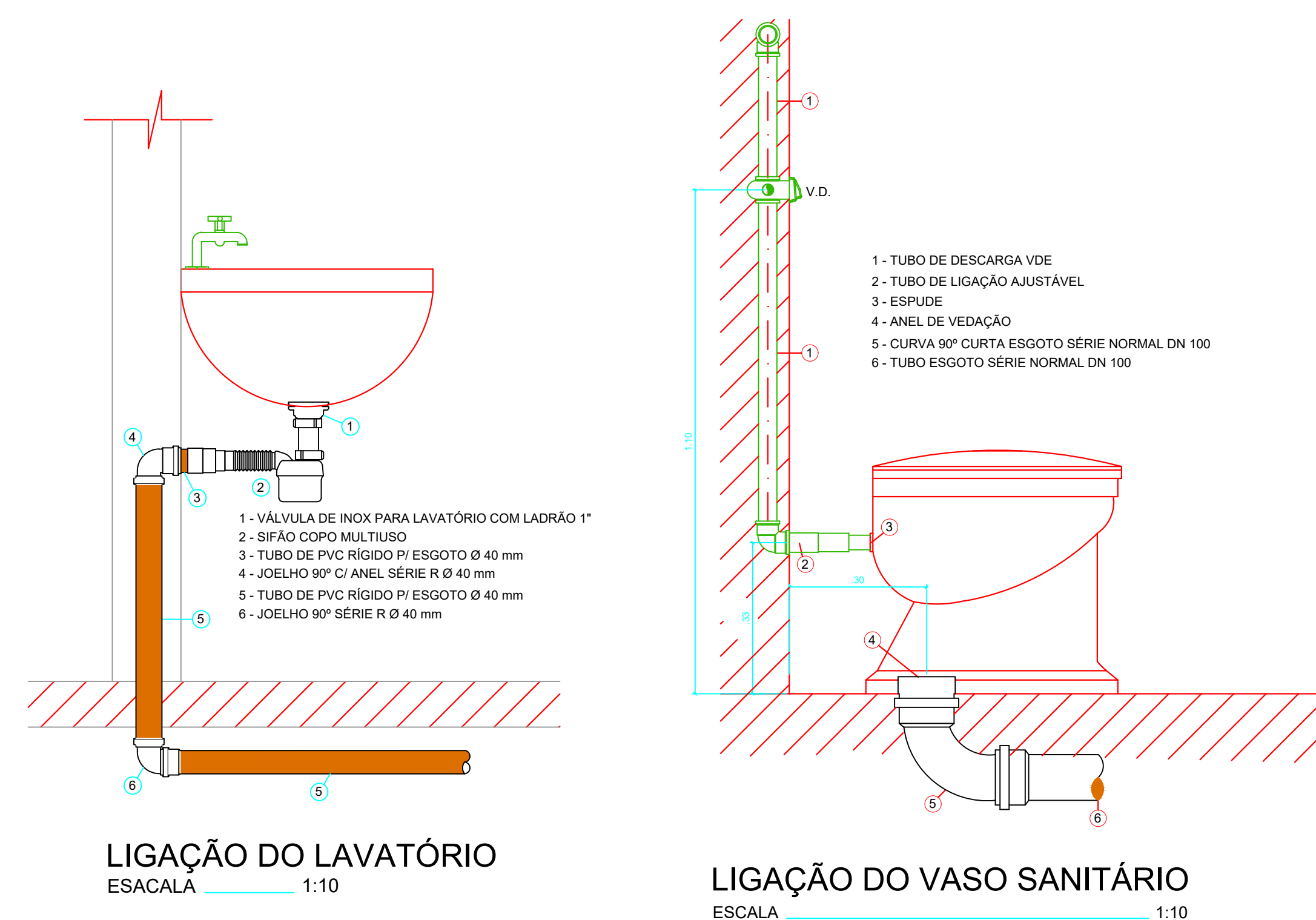
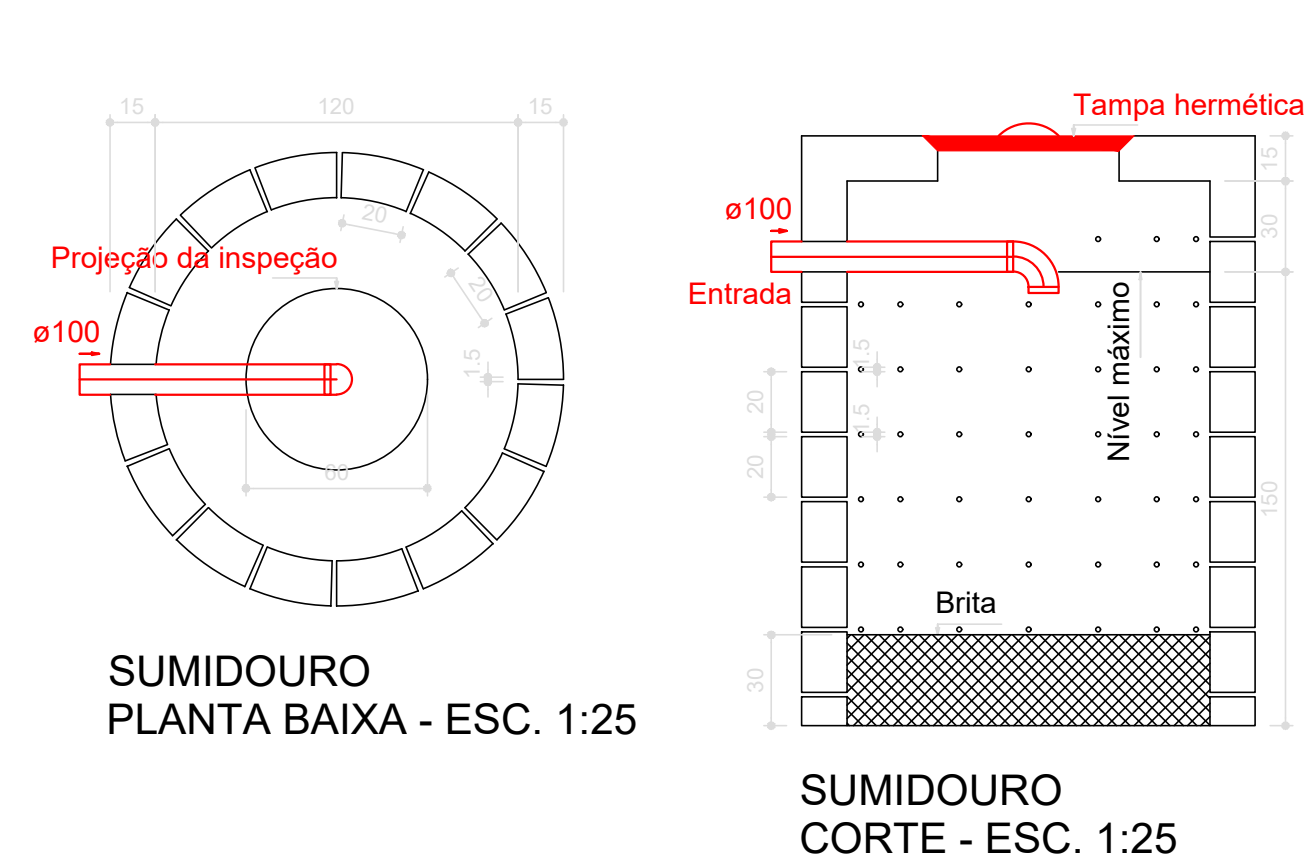
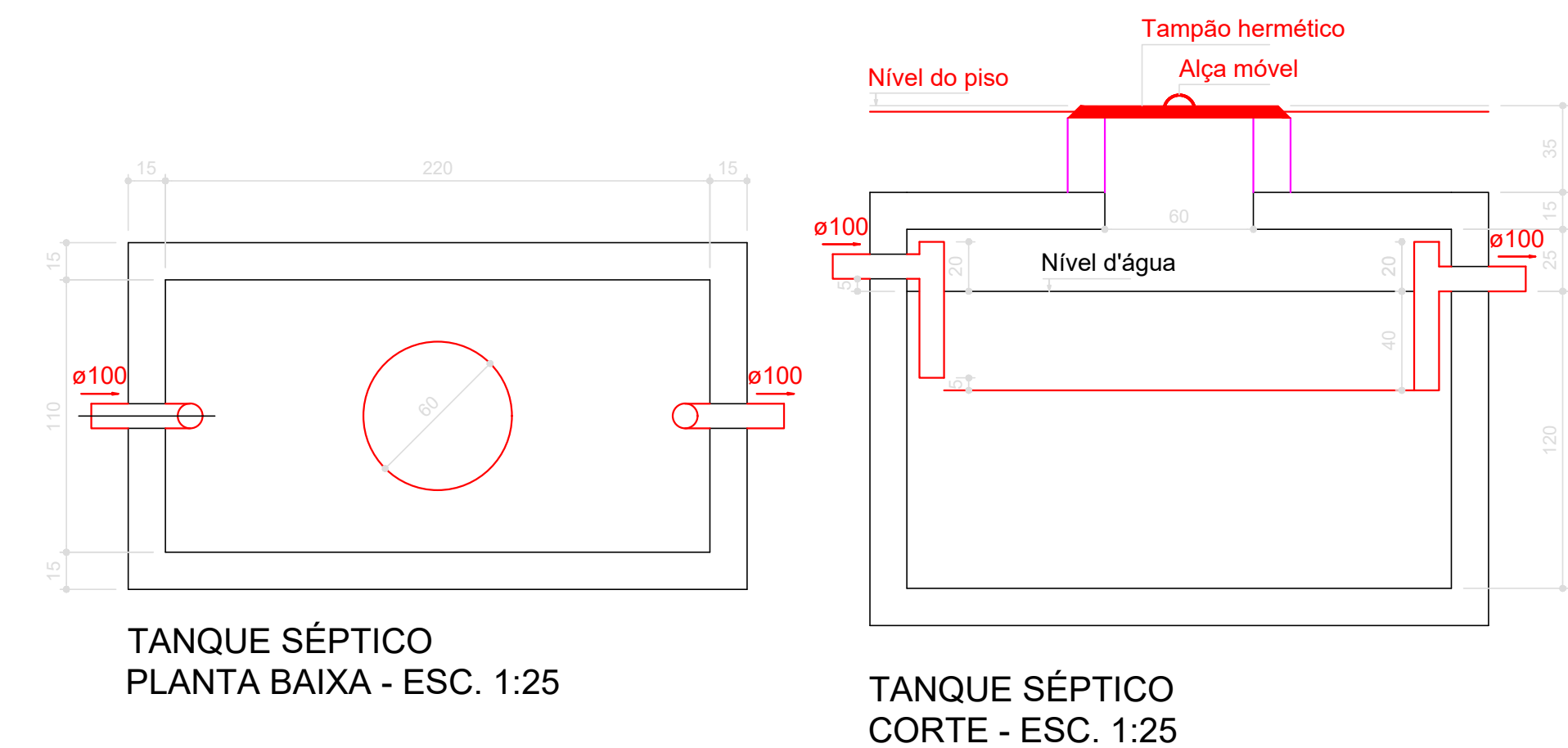
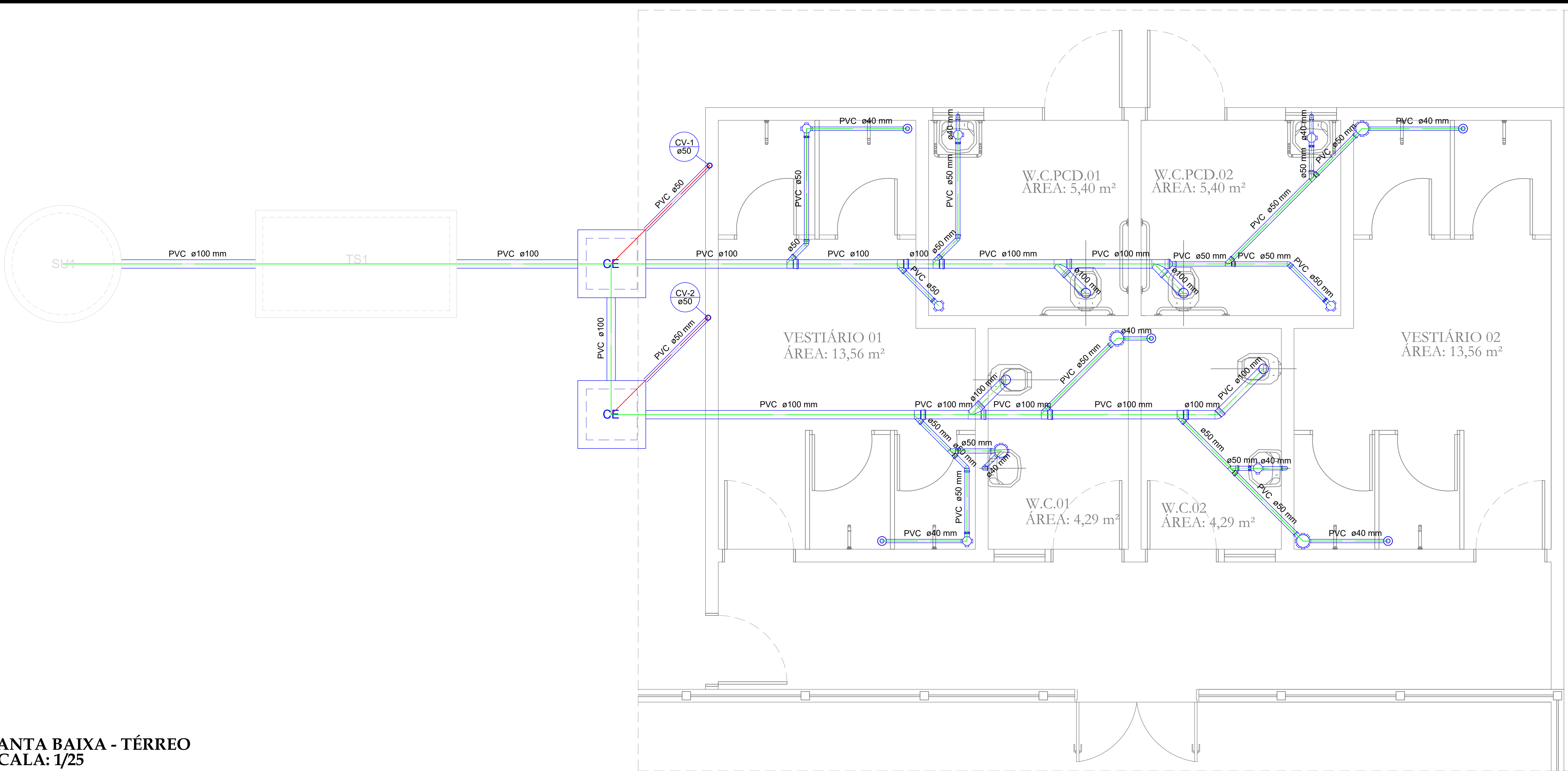

OBSERVAÇÕES GERAIS:

- Deverá ser colocado um lastro de concreto magro de 5,0 cm para assentamento da fossa séptica.
- Todas as medidas indicadas no detalhamento deverão ser rigorosamente obedecidas.
- Próximo tanque séptico deverá conter uma placa de identificação com as seguintes informações:
 - Identificação: nome do construtor e data de fabricação;
 - "Tanque dimensionado conforme a NBR 7229;
 - Temperatura de referência: > 20° C.
 - Condição de utilização: 20 usuários e período de limpeza igual a 2 anos.
- Os tijolos deverão ser assentados com os furos dispostos radialmente, facilitando a infiltração do efluente no terreno.
- Todo o projeto foi realizado com base na NBR 8160/1999, 7229/1993 e na 13969/1997.
- Os trechos com DN 100 terão inclinação mínima de 1% e máxima de 5%. Para os demais trechos, a inclinação mínima será de 2% e máxima de 5%.

PROPRIETÁRIO:

ENGENHEIRO:

SANITÁRIO			
PROJETO:	AMPLIAÇÃO DO CAMPO DE FUTEBOL		
CONTRATO:	RECURSOS PRÓPRIOS		
ENDEREÇO:	RUA PROJETADA		
PROPRIETÁRIO:	PREFEITURA MUNICIPAL DE SÃO JOSÉ DOS RAMOS - PB		
DESENHO	RESPONSÁVEL	RUBRICA	DATA:
CÓPIA			2024
VISTO			
PRANCHA	DESENHO:	ESCALA:	
01/01	INDICADOS	INDICADOS	

Lista de Materiais	
Caixas de Passagem	
Caixa de inspeção esgoto simples	
CE- 60x60 cm	2 pç
PVC Acessórios	
Caixa sifonada	
100x100x50	7 pç
150x150x50	4 pç
Ralo sifonado alt. reg. saída 40	
100 mm - 40 mm	5 pç
Sifão de copo p/ pia e lavatório	
1" - 1.1/2"	4 pç
Válvula p/ lavatório e tanque	
1"	4 pç
PVC Esgoto	
Curva 90 curta	
40 mm	4 pç
Joelho 45	
100 mm	1 pç
50 mm	4 pç
Joelho 90	
100 mm	5 pç
Joelho 90 c/anel p/ esgoto secundário	
40 mm - 1.1/2"	4 pç
Junção simples	
100 mm - 50 mm	6 pç
100 mm - 100 mm	3 pç
50 mm - 50 mm	4 pç
Redução excêntrica	
100 mm - 50 mm	1 pç
Tubo rígido c/ ponta lisa	
100 mm - 4"	23.48 m
40 mm	7.34 m
50 mm - 2"	12.84 m
PVC Esgoto	
Joelho 90	
50 mm	2 pç
Terminal de ventilação	
50 mm	2 pç
Tubo rígido c/ ponta lisa	
50 mm - 2"	11.35 m

Legenda Detalhada

Caixa Sifonada	
PVC Acessórios	
Caixa sifonada	
100x100x50	1 pç
Caixas Inspeção Esgoto Simples	
Caixas de Passagem	
Caixa de inspeção esgoto simples	
CE- 60x60 cm	1 pç
Joelho 45	
PVC Esgoto	
Joelho 45	
50 mm	1 pç
Joelho 90- coluna	
PVC Esgoto	
Joelho 90	
50 mm	1 pç
Junção simples	
PVC Esgoto	
Junção simples	
100 mm- 100 mm	1 pç
Junção simples c/ redução	
PVC Esgoto	
Junção simples	
100 mm- 100 mm	1 pç
Redução excêntrica	
100 mm - 50 mm	1 pç
Lavatório de Uso Geral	
PVC Acessórios	
Sifão de copo p/ pia e lavatório	
1" - 1.1/2"	1 pç
Válvula p/ lavatório e tanque	
1"	1 pç
PVC Esgoto	
Curva 90 curta	
40 mm	1 pç
Joelho 90 c/anel p/ esgoto secundário	
40 mm - 1.1/2"	1 pç
Tubo rígido c/ ponta lisa	
40 mm	0.60 m
Ralo sifonado cilíndrico normal	
PVC Acessórios	
Ralo sifonado alt. reg. saída 40	
100 mm - 40 mm	1 pç
Vaso Sanitário c/ J90°	
PVC Esgoto	
Joelho 90	
100 mm	1 pç
Terminal de ventilação	
PVC Esgoto	
Terminal de ventilação	
50 mm	1 pç



ESTADO DA PARAÍBA
PREFEITURA MUNICIPAL DE SÃO JOSÉ DOS RAMOS - PB

OBRA: AMPLIAÇÃO DE CAMPO DE FUTEBOL
PROPRIETÁRIO: PREFEITURA MUNICIPAL DE SÃO JOSÉ DOS RAMOS
LOCAL: RUA PROJETADA
CONTRATO: RECURSOS PRÓPRIOS
REPASSE: R\$ 216.540,34
MÊSREFERÊNCIA: SINAPI DEZEMBRO/2023 (NÃO DESONERADO)
ENCARGOS SOCIAIS: 113,42% (HORA) 69,75% (MÊS)
BDI: 20,34%

Planilha Orçamentária

Item	Código	Banco	Descrição	Und	Quant.	Valor Unit	Valor Unit com BDI	Total
1			INFRAESTRUTURA - FUNDAÇÕES					R\$ 29.287,65
1.1			SAPATAS					R\$ 16.351,66
1.1.1	96523	SINAPI	ESCAVAÇÃO MANUAL PARA BLOCO DE COROAMENTO OU SAPATA, COM PREVISÃO DE FÔRMA. AF_06/2017	m³	14,73	R\$ 87,73	R\$ 105,57	R\$ 1.555,05
1.1.2	101616	SINAPI	PREPARO DE FUNDO DE VALA COM LARGURA MENOR QUE 1,5 M (ACERTO DO SOLO NATURAL). AF_08/2020	m²	12,10	R\$ 5,60	R\$ 6,74	R\$ 81,55
1.1.3	96619	SINAPI	LASTRO DE CONCRETO MAGRO, APLICADO EM BLOCOS DE COROAMENTO OU SAPATAS, ESPESSURA DE 5 CM. AF_08/2017	m²	12,10	R\$ 29,92	R\$ 36,01	R\$ 435,72
1.1.4	96535	SINAPI	FABRICAÇÃO, MONTAGEM E DESMONTAGEM DE FÔRMA PARA SAPATA, EM MADEIRA SERRADA, E=25 MM, 4 UTILIZAÇÕES. AF_06/2017	m²	25,53	R\$ 143,00	R\$ 172,09	R\$ 4.393,46
1.1.5	96543	SINAPI	ARMAÇÃO DE BLOCO, VIGA BALDRAME E SAPATA UTILIZANDO AÇO CA-60 DE 5 MM - MONTAGEM. AF_06/2017	KG	19,10	R\$ 16,38	R\$ 19,71	R\$ 376,46
1.1.6	96544	SINAPI	ARMAÇÃO DE BLOCO, VIGA BALDRAME OU SAPATA UTILIZANDO AÇO CA-50 DE 6,3 MM - MONTAGEM. AF_06/2017	KG	3,30	R\$ 15,01	R\$ 18,06	R\$ 59,60
1.1.7	96545	SINAPI	ARMAÇÃO DE BLOCO, VIGA BALDRAME OU SAPATA UTILIZANDO AÇO CA-50 DE 8 MM - MONTAGEM. AF_06/2017	KG	54,60	R\$ 13,78	R\$ 16,58	R\$ 905,27
1.1.8	96546	SINAPI	ARMAÇÃO DE BLOCO, VIGA BALDRAME OU SAPATA UTILIZANDO AÇO CA-50 DE 10 MM - MONTAGEM. AF_06/2017	KG	132,30	R\$ 12,20	R\$ 14,68	R\$ 1.942,16
1.1.9	96547	SINAPI	ARMAÇÃO DE BLOCO, VIGA BALDRAME OU SAPATA UTILIZANDO AÇO CA-50 DE 12,5 MM - MONTAGEM. AF_06/2017	KG	98,10	R\$ 10,27	R\$ 12,36	R\$ 1.212,52
1.1.10	96548	SINAPI	ARMAÇÃO DE BLOCO, VIGA BALDRAME OU SAPATA UTILIZANDO AÇO CA-50 DE 16 MM - MONTAGEM. AF_06/2017	KG	44,40	R\$ 9,63	R\$ 11,59	R\$ 514,60
1.1.11	94971	SINAPI	CONCRETO FCK = 25MPA, TRAÇO 1:2:3:2,7 (EM MASSA SECA DE CIMENTO/ AREIA MÉDIA/ BRITA 1) - PREPARO MECÂNICO COM BETONEIRA 600 L. AF_05/2021	m³	5,32	R\$ 458,53	R\$ 551,80	R\$ 2.935,58
1.1.12	103670	SINAPI	LANÇAMENTO COM USO DE BALDES, ADENSAMENTO E ACABAMENTO DE CONCRETO EM ESTRUTURAS. AF_02/2022	m³	5,32	R\$ 262,56	R\$ 315,96	R\$ 1.680,91
1.1.13	93382	SINAPI	REATERRO MANUAL DE VALAS, COM COMPACTADOR DE SOLOS DE PERCUSSÃO. AF_08/2023	m³	9,41	R\$ 22,85	R\$ 27,50	R\$ 258,78
1.2			VIGAS DE FUNDAÇÃO					R\$ 8.500,29
1.2.1	93358	SINAPI	ESCAVAÇÃO MANUAL DE VALA COM PROFUNDIDADE MENOR OU IGUAL A 1,30 M. AF_03/2016	m³	3,69	R\$ 76,23	R\$ 91,74	R\$ 338,52
1.2.2	101616	SINAPI	PREPARO DE FUNDO DE VALA COM LARGURA MENOR QUE 1,5 M (ACERTO DO SOLO NATURAL). AF_08/2020	m²	8,20	R\$ 5,60	R\$ 6,74	R\$ 55,27
1.2.3	96536	SINAPI	FABRICAÇÃO, MONTAGEM E DESMONTAGEM DE FÔRMA PARA VIGA BALDRAME, EM MADEIRA SERRADA, E=25 MM, 4 UTILIZAÇÕES. AF_06/2017	m²	31,57	R\$ 72,26	R\$ 86,96	R\$ 2.745,33
1.2.4	96543	SINAPI	ARMAÇÃO DE BLOCO, VIGA BALDRAME E SAPATA UTILIZANDO AÇO CA-60 DE 5 MM - MONTAGEM. AF_06/2017	KG	46,50	R\$ 16,38	R\$ 19,71	R\$ 916,52
1.2.5	96544	SINAPI	ARMAÇÃO DE BLOCO, VIGA BALDRAME OU SAPATA UTILIZANDO AÇO CA-50 DE 6,3 MM - MONTAGEM. AF_06/2017	KG	0,80	R\$ 15,01	R\$ 18,06	R\$ 14,45
1.2.6	96545	SINAPI	ARMAÇÃO DE BLOCO, VIGA BALDRAME OU SAPATA UTILIZANDO AÇO CA-50 DE 8 MM - MONTAGEM. AF_06/2017	KG	48,30	R\$ 13,78	R\$ 16,58	R\$ 800,81
1.2.7	96546	SINAPI	ARMAÇÃO DE BLOCO, VIGA BALDRAME OU SAPATA UTILIZANDO AÇO CA-50 DE 10 MM - MONTAGEM. AF_06/2017	KG	31,70	R\$ 12,20	R\$ 14,68	R\$ 465,36
1.2.8	96547	SINAPI	ARMAÇÃO DE BLOCO, VIGA BALDRAME OU SAPATA UTILIZANDO AÇO CA-50 DE 12,5 MM - MONTAGEM. AF_06/2017	KG	127,70	R\$ 10,27	R\$ 12,36	R\$ 1.578,37
1.2.9	94971	SINAPI	CONCRETO FCK = 25MPA, TRAÇO 1:2:3:2,7 (EM MASSA SECA DE CIMENTO/ AREIA MÉDIA/ BRITA 1) - PREPARO MECÂNICO COM BETONEIRA 600 L. AF_05/2021	m³	1,82	R\$ 458,53	R\$ 551,80	R\$ 1.004,28
1.2.10	103670	SINAPI	LANÇAMENTO COM USO DE BALDES, ADENSAMENTO E ACABAMENTO DE CONCRETO EM ESTRUTURAS. AF_02/2022	m³	1,82	R\$ 262,56	R\$ 315,96	R\$ 575,05
1.2.11	93382	SINAPI	REATERRO MANUAL DE VALAS, COM COMPACTADOR DE SOLOS DE PERCUSSÃO. AF_08/2023	m³	0,23	R\$ 22,85	R\$ 27,50	R\$ 6,33
1.3			EMBASAMENTO					R\$ 4.435,70
1.3.1	Composição 01	Próprio	ALVENARIA DE EMBASAMENTO EM TIJOLOS CERAMICOS FURADOS 9X19X19CM, ASSENTADO COM ARGAMASSA TRACO 1:2:8 (CIMENTO, CAL E AREIA)	m³	1,64	R\$ 589,44	R\$ 709,33	R\$ 1.163,30
1.3.2	98557	SINAPI	IMPERMEABILIZAÇÃO DE SUPERFÍCIE COM EMULSÃO ASFÁLTICA, 2 DEMÃOS. AF_09/2023	m²	57,10	R\$ 47,62	R\$ 57,31	R\$ 3.272,40
2			SUPERESTRUTURA					R\$ 34.689,79
2.1			PILARES					R\$ 8.672,80
2.1.1	92445	SINAPI	MONTAGEM E DESMONTAGEM DE FÔRMA DE PILARES RETANGULARES E ESTRUTURAS SIMILARES, PÉ-DIREITO DUPLO, EM CHAPA DE MADEIRA COMPENSADA PLASTIFICADA, 18 UTILIZAÇÕES. AF_09/2020	m²	41,88	R\$ 53,95	R\$ 64,92	R\$ 2.718,85
2.1.2	92759	SINAPI	ARMAÇÃO DE PILAR OU VIGA DE ESTRUTURA CONVENCIONAL DE CONCRETO ARMADO UTILIZANDO AÇO CA-60 DE 5,0 MM - MONTAGEM. AF_06/2022	KG	47,60	R\$ 13,18	R\$ 15,86	R\$ 754,94
2.1.3	92762	SINAPI	ARMAÇÃO DE PILAR OU VIGA DE ESTRUTURA CONVENCIONAL DE CONCRETO ARMADO UTILIZANDO AÇO CA-50 DE 10,0 MM - MONTAGEM. AF_06/2022	KG	103,80	R\$ 10,55	R\$ 12,70	R\$ 1.318,26
2.1.4	92763	SINAPI	ARMAÇÃO DE PILAR OU VIGA DE ESTRUTURA CONVENCIONAL DE CONCRETO ARMADO UTILIZANDO AÇO CA-50 DE 12,5 MM - MONTAGEM. AF_06/2022	KG	190,40	R\$ 8,91	R\$ 10,72	R\$ 2.041,09
2.1.5	94971	SINAPI	CONCRETO FCK = 25MPA, TRAÇO 1:2:3:2,7 (EM MASSA SECA DE CIMENTO/ AREIA MÉDIA/ BRITA 1) - PREPARO MECÂNICO COM BETONEIRA 600 L. AF_05/2021	m³	2,12	R\$ 458,53	R\$ 551,80	R\$ 1.169,82
2.1.6	103670	SINAPI	LANÇAMENTO COM USO DE BALDES, ADENSAMENTO E ACABAMENTO DE CONCRETO EM ESTRUTURAS. AF_02/2022	m³	2,12	R\$ 262,56	R\$ 315,96	R\$ 669,84
2.2			VIGAS					R\$ 12.624,91
2.2.1	92480	SINAPI	MONTAGEM E DESMONTAGEM DE FÔRMA DE VIGA, ESCORAMENTO METÁLICO, PÉ-DIREITO SIMPLES, EM CHAPA DE MADEIRA PLASTIFICADA, 18 UTILIZAÇÕES. AF_09/2020	m²	53,16	R\$ 77,45	R\$ 93,20	R\$ 4.954,51



ESTADO DA PARAÍBA
PREFEITURA MUNICIPAL DE SÃO JOSÉ DOS RAMOS - PB

OBRA: AMPLIAÇÃO DE CAMPO DE FUTEBOL
PROPRIETÁRIO: PREFEITURA MUNICIPAL DE SÃO JOSÉ DOS RAMOS
LOCAL: RUA PROJETADA
CONTRATO: RECURSOS PRÓPRIOS
REPASSE: R\$ 216.540,34
MÊSREFERÊNCIA: SINAPI DEZEMBRO/2023 (NÃO DESONERADO)
ENCARGOS SOCIAIS: 113,42%(HORA) 69,75%(MÊS)
BDI: 20,34%

Planilha Orçamentária

Item	Código	Banco	Descrição	Und	Quant.	Valor Unit	Valor Unit com BDI	Total
2.2.2	92759	SINAPI	ARMAÇÃO DE PILAR OU VIGA DE ESTRUTURA CONVENCIONAL DE CONCRETO ARMADO UTILIZANDO AÇO CA-60 DE 5,0 MM - MONTAGEM. AF_06/2022	KG	75,60	R\$ 13,18	R\$ 15,86	R\$ 1.199,02
2.2.3	92761	SINAPI	ARMAÇÃO DE PILAR OU VIGA DE ESTRUTURA CONVENCIONAL DE CONCRETO ARMADO UTILIZANDO AÇO CA-50 DE 8,0 MM - MONTAGEM. AF_06/2022	KG	114,30	R\$ 11,79	R\$ 14,19	R\$ 1.621,92
2.2.4	92762	SINAPI	ARMAÇÃO DE PILAR OU VIGA DE ESTRUTURA CONVENCIONAL DE CONCRETO ARMADO UTILIZANDO AÇO CA-50 DE 10,0 MM - MONTAGEM. AF_06/2022	KG	26,60	R\$ 10,55	R\$ 12,70	R\$ 337,82
2.2.5	92763	SINAPI	ARMAÇÃO DE PILAR OU VIGA DE ESTRUTURA CONVENCIONAL DE CONCRETO ARMADO UTILIZANDO AÇO CA-50 DE 12,5 MM - MONTAGEM. AF_06/2022	KG	114,30	R\$ 8,91	R\$ 10,72	R\$ 1.225,30
2.2.6	94971	SINAPI	CONCRETO FCK = 25MPa, TRAÇO 1:2,3:2,7 (EM MASSA SECA DE CIMENTO/ AREIA MÉDIA/ BRITA 1) - PREPARO MECÂNICO COM BETONEIRA 600 L. AF_05/2021	m³	3,67	R\$ 458,53	R\$ 551,80	R\$ 2.025,11
2.2.7	103670	SINAPI	LANÇAMENTO COM USO DE BALDES, ADENSAMENTO E ACABAMENTO DE CONCRETO EM ESTRUTURAS. AF_02/2022	m³	3,67	R\$ 262,56	R\$ 315,96	R\$ 1.159,57
2.2.8	93205	SINAPI	CINTA DE AMARRAÇÃO DE ALVENARIA MOLDADA IN LOCO COM UTILIZAÇÃO DE BLOCOS CANALETA. AF_03/2016	M	2,30	R\$ 36,73	R\$ 44,20	R\$ 101,66
2.3			LAJES					R\$ 10.708,99
2.3.1	92534	SINAPI	MONTAGEM E DESMONTAGEM DE FÔRMA DE LAJE MACIÇA, PÉ-DIREITO SIMPLES, EM CHAPA DE MADEIRA COMPENSADA PLASTIFICADA, 14 UTILIZAÇÕES. AF_09/2020	m²	16,19	R\$ 29,14	R\$ 35,07	R\$ 567,78
2.3.2	92768	SINAPI	ARMAÇÃO DE LAJE DE ESTRUTURA CONVENCIONAL DE CONCRETO ARMADO UTILIZANDO AÇO CA-60 DE 5,0 MM - MONTAGEM. AF_06/2022	KG	10,10	R\$ 12,74	R\$ 15,33	R\$ 154,83
2.3.3	92769	SINAPI	ARMAÇÃO DE LAJE DE ESTRUTURA CONVENCIONAL DE CONCRETO ARMADO UTILIZANDO AÇO CA-50 DE 6,3 MM - MONTAGEM. AF_06/2022	KG	17,20	R\$ 12,05	R\$ 14,50	R\$ 249,40
2.3.4	92770	SINAPI	ARMAÇÃO DE LAJE DE ESTRUTURA CONVENCIONAL DE CONCRETO ARMADO UTILIZANDO AÇO CA-50 DE 8,0 MM - MONTAGEM. AF_06/2022	KG	50,80	R\$ 11,36	R\$ 13,67	R\$ 694,44
2.3.5	94971	SINAPI	CONCRETO FCK = 25MPa, TRAÇO 1:2,3:2,7 (EM MASSA SECA DE CIMENTO/ AREIA MÉDIA/ BRITA 1) - PREPARO MECÂNICO COM BETONEIRA 600 L. AF_05/2021	m³	1,89	R\$ 458,53	R\$ 551,80	R\$ 1.042,90
2.3.6	103670	SINAPI	LANÇAMENTO COM USO DE BALDES, ADENSAMENTO E ACABAMENTO DE CONCRETO EM ESTRUTURAS. AF_02/2022	m³	1,89	R\$ 262,56	R\$ 315,96	R\$ 597,16
2.3.7	101963	SINAPI	LAJE PRÉ-MOLDADA UNIDIRECIONAL, BIAPOIADA, PARA PISO, ENCHIMENTO EM CERÂMICA, VIGOTA CONVENCIONAL, ALTURA TOTAL DA LAJE (ENCHIMENTO+CAPA) = (8+4). AF_11/2020_PA	m²	34,99	R\$ 175,80	R\$ 211,56	R\$ 7.402,48
2.4			PILARETES P/ PLATIBANDA					R\$ 1.822,89
2.4.1	92443	SINAPI	MONTAGEM E DESMONTAGEM DE FÔRMA DE PILARES RETANGULARES E ESTRUTURAS SIMILARES COM ÁREA MÉDIA DAS SEÇÕES MAIOR QUE 0,25 M², PÉ-DIREITO SIMPLES, EM CHAPA DE MADEIRA COMPENSADA PLASTIFICADA, 18 UTILIZAÇÕES. AF_12/2015	m²	5,04	R\$ 43,24	R\$ 52,04	R\$ 262,28
2.4.2	92759	SINAPI	ARMAÇÃO DE PILAR OU VIGA DE ESTRUTURA CONVENCIONAL DE CONCRETO ARMADO UTILIZANDO AÇO CA-60 DE 5,0 MM - MONTAGEM. AF_06/2022	KG	4,74	R\$ 13,18	R\$ 15,86	R\$ 75,18
2.4.3	92762	SINAPI	ARMAÇÃO DE PILAR OU VIGA DE ESTRUTURA CONVENCIONAL DE CONCRETO ARMADO UTILIZANDO AÇO CA-50 DE 10,0 MM - MONTAGEM. AF_06/2022	KG	17,10	R\$ 10,55	R\$ 12,70	R\$ 217,17
2.4.4	94971	SINAPI	CONCRETO FCK = 25MPa, TRAÇO 1:2,3:2,7 (EM MASSA SECA DE CIMENTO/ AREIA MÉDIA/ BRITA 1) - PREPARO MECÂNICO COM BETONEIRA 600 L. AF_05/2021	m³	0,18	R\$ 458,53	R\$ 551,80	R\$ 99,32
2.4.5	103670	SINAPI	LANÇAMENTO COM USO DE BALDES, ADENSAMENTO E ACABAMENTO DE CONCRETO EM ESTRUTURAS. AF_02/2022	m³	0,18	R\$ 262,56	R\$ 315,96	R\$ 56,87
2.4.6	93205	SINAPI	CINTA DE AMARRAÇÃO DE ALVENARIA MOLDADA IN LOCO COM UTILIZAÇÃO DE BLOCOS CANALETA. AF_03/2016	M	25,16	R\$ 36,73	R\$ 44,20	R\$ 1.112,07
2.5			VERGAS E CONTRAVERGAS					R\$ 860,20
2.5.1	93182	SINAPI	VERGA PRÉ-MOLDADA PARA JANELAS COM ATÉ 1,5 M DE VÃO. AF_03/2016	M	3,60	R\$ 44,10	R\$ 53,07	R\$ 191,05
2.5.2	93184	SINAPI	VERGA PRÉ-MOLDADA PARA PORTAS COM ATÉ 1,5 M DE VÃO. AF_03/2016	M	8,32	R\$ 32,90	R\$ 39,59	R\$ 329,39
2.5.3	93185	SINAPI	VERGA PRÉ-MOLDADA PARA PORTAS COM MAIS DE 1,5 M DE VÃO. AF_03/2016	M	2,30	R\$ 55,12	R\$ 66,33	R\$ 152,56
2.5.4	93194	SINAPI	CONTRAVERGA PRÉ-MOLDADA PARA VÃOS DE ATÉ 1,5 M DE COMPRIMENTO. AF_03/2016	M	3,60	R\$ 43,21	R\$ 52,00	R\$ 187,20
3			ELEVAÇÃO					R\$ 15.077,31
3.1	103328	SINAPI	ALVENARIA DE VEDAÇÃO DE BLOCOS CERÂMICOS FURADOS NA HORIZONTAL DE 9X19X19 CM (ESPESSURA 9 CM) E ARGAMASSA DE ASSENTAMENTO COM PREPARO EM BETONEIRA. AF_12/2021	m²	155,87	R\$ 80,38	R\$ 96,73	R\$ 15.077,31
4			ESQUADRIAS					R\$ 19.882,21
4.1			PORTAS					R\$ 18.752,77
4.1.1	91341	SINAPI	PORTA EM ALUMÍNIO DE ABRIR TIPO VENEZIANA COM GUARNIÇÃO, FIXAÇÃO COM PARAFUSOS - FORNECIMENTO E INSTALAÇÃO. AF_08/2015	m²	24,01	R\$ 649,03	R\$ 781,04	R\$ 18.752,77
4.2			JANELAS					R\$ 1.129,44
4.2.1	94569	SINAPI	JANELA DE ALUMÍNIO TIPO MAXIM-AR, COM VIDROS, BATENTE E FERRAGENS. EXCLUSIVE ALIZAR, ACABAMENTO E CONTRAMARCO. FORNECIMENTO E INSTALAÇÃO. AF_12/2019	m²	1,44	R\$ 651,76	R\$ 784,33	R\$ 1.129,44
5			INSTALAÇÕES HIDRÁULICAS					R\$ 6.198,35
5.1			ALIMENTAÇÃO					R\$ 1.540,19
5.1.1	89352	SINAPI	REGISTRO DE GAVETA BRUTO, LATÃO, ROSCÁVEL, 1/2" - FORNECIMENTO E INSTALAÇÃO. AF_08/2021	UN	3,00	R\$ 37,34	R\$ 44,93	R\$ 134,79



ESTADO DA PARAÍBA
PREFEITURA MUNICIPAL DE SÃO JOSÉ DOS RAMOS - PB

OBRA: AMPLIAÇÃO DE CAMPO DE FUTEBOL
PROPRIETÁRIO: PREFEITURA MUNICIPAL DE SÃO JOSÉ DOS RAMOS
LOCAL: RUA PROJETADA
CONTRATO: RECURSOS PRÓPRIOS
REPASSE: R\$ 216.540,34
MÊSREFERÊNCIA: SINAPI DEZEMBRO/2023 (NÃO DESONERADO)
ENCARGOS SOCIAIS: 113,42% (HORA) 69,75% (MÊS)
BDI: 20,34%

Planilha Orçamentária

Item	Código	Banco	Descrição	Und	Quant.	Valor Unit	Valor Unit com BDI	Total
5.1.2	94783	SINAPI	ADAPTADOR COM FLANGE E ANEL DE VEDAÇÃO, PVC, SOLDÁVEL, DN 20 MM X 1/2 , INSTALADO EM RESERVAÇÃO DE ÁGUA DE EDIFICAÇÃO QUE POSSUA RESERVATÓRIO DE FIBRA/FIBROCIMENTO FORNECIMENTO E INSTALAÇÃO. AF_06/2016	UN	2,00	R\$ 19,51	R\$ 23,48	R\$ 46,96
5.1.3	89404	SINAPI	JOELHO 90 GRAUS, PVC, SOLDÁVEL, DN 20MM, INSTALADO EM RAMAL DE DISTRIBUIÇÃO DE ÁGUA - FORNECIMENTO E INSTALAÇÃO. AF_06/2022	UN	6,00	R\$ 6,30	R\$ 7,58	R\$ 45,48
5.1.4	89438	SINAPI	TE, PVC, SOLDÁVEL, DN 20MM, INSTALADO EM RAMAL DE DISTRIBUIÇÃO DE ÁGUA - FORNECIMENTO E INSTALAÇÃO. AF_06/2022	UN	1,00	R\$ 8,81	R\$ 10,60	R\$ 10,60
5.1.5	89401	SINAPI	TUBO, PVC, SOLDÁVEL, DN 20MM, INSTALADO EM RAMAL DE DISTRIBUIÇÃO DE ÁGUA - FORNECIMENTO E INSTALAÇÃO. AF_06/2022	M	8,85	R\$ 10,09	R\$ 12,14	R\$ 107,44
5.1.6	102607	SINAPI	CAIXA D'ÁGUA EM POLIETILENO, 1000 LITROS - FORNECIMENTO E INSTALAÇÃO. AF_06/2021	UN	2,00	R\$ 496,48	R\$ 597,46	R\$ 1.194,92
5.2			ABASTECIMENTO					R\$ 4.658,16
5.2.1	94496	SINAPI	REGISTRO DE GAVETA BRUTO, LATÃO, ROSCÁVEL, 1 1/4" - FORNECIMENTO E INSTALAÇÃO. AF_08/2021	UN	2,00	R\$ 86,39	R\$ 103,96	R\$ 207,92
5.2.2	94792	SINAPI	REGISTRO DE GAVETA BRUTO, LATÃO, ROSCÁVEL, 1", COM ACABAMENTO E CANOPLA CROMADOS - FORNECIMENTO E INSTALAÇÃO. AF_08/2021	UN	3,00	R\$ 118,96	R\$ 143,16	R\$ 429,48
5.2.3	89987	SINAPI	REGISTRO DE GAVETA BRUTO, LATÃO, ROSCÁVEL, 3/4", COM ACABAMENTO E CANOPLA CROMADOS - FORNECIMENTO E INSTALAÇÃO. AF_08/2021	UN	8,00	R\$ 97,57	R\$ 117,42	R\$ 939,36
5.2.4	89985	SINAPI	REGISTRO DE PRESSÃO BRUTO, LATÃO, ROSCÁVEL, 3/4", COM ACABAMENTO E CANOPLA CROMADOS - FORNECIMENTO E INSTALAÇÃO. AF_08/2021	UN	8,00	R\$ 92,57	R\$ 111,40	R\$ 891,20
5.2.5	94703	SINAPI	ADAPTADOR COM FLANGE E ANEL DE VEDAÇÃO, PVC, SOLDÁVEL, DN 25 MM X 3/4 , INSTALADO EM RESERVAÇÃO DE ÁGUA DE EDIFICAÇÃO QUE POSSUA RESERVATÓRIO DE FIBRA/FIBROCIMENTO FORNECIMENTO E INSTALAÇÃO. AF_06/2016	UN	1,00	R\$ 20,59	R\$ 24,78	R\$ 24,78
5.2.6	94705	SINAPI	ADAPTADOR COM FLANGE E ANEL DE VEDAÇÃO, PVC, SOLDÁVEL, DN 40 MM X 1 1/4 , INSTALADO EM RESERVAÇÃO DE ÁGUA DE EDIFICAÇÃO QUE POSSUA RESERVATÓRIO DE FIBRA/FIBROCIMENTO FORNECIMENTO E INSTALAÇÃO. AF_06/2016	UN	2,00	R\$ 37,27	R\$ 44,85	R\$ 89,70
5.2.7	00006140	SINAPI	BOLSA DE LIGACAO EM PVC FLEXIVEL PARA VASO SANITARIO 1.1/2" (40 MM)	UN	4,00	R\$ 4,79	R\$ 5,76	R\$ 23,04
5.2.8	103993	SINAPI	BUCHA DE REDUÇÃO, PVC, SOLDÁVEL, DN 40MM X 32MM, INSTALADO EM RAMAL DE DISTRIBUIÇÃO DE ÁGUA - FORNECIMENTO E INSTALAÇÃO. AF_06/2022	UN	2,00	R\$ 8,69	R\$ 10,46	R\$ 20,92
5.2.9	103948	SINAPI	BUCHA DE REDUÇÃO, CURTA, PVC, SOLDÁVEL, DN 32 X 25 MM, INSTALADO EM RAMAL OU SUB-RAMAL DE ÁGUA - FORNECIMENTO E INSTALAÇÃO. AF_06/2022	UN	2,00	R\$ 6,83	R\$ 8,22	R\$ 16,44
5.2.10	104014	SINAPI	BUCHA DE REDUÇÃO, LONGA, PVC, SOLDÁVEL, DN 40 X 25 MM, INSTALADO EM RAMAL DE DISTRIBUIÇÃO DE ÁGUA - FORNECIMENTO E INSTALAÇÃO. AF_06/2022	UN	3,00	R\$ 9,81	R\$ 11,81	R\$ 35,43
5.2.11	89362	SINAPI	JOELHO 90 GRAUS, PVC, SOLDÁVEL, DN 25MM, INSTALADO EM RAMAL OU SUB-RAMAL DE ÁGUA - FORNECIMENTO E INSTALAÇÃO. AF_06/2022	UN	18,00	R\$ 8,20	R\$ 9,87	R\$ 177,66
5.2.12	89367	SINAPI	JOELHO 90 GRAUS, PVC, SOLDÁVEL, DN 32MM, INSTALADO EM RAMAL OU SUB-RAMAL DE ÁGUA - FORNECIMENTO E INSTALAÇÃO. AF_06/2022	UN	3,00	R\$ 11,59	R\$ 13,95	R\$ 41,85
5.2.13	89497	SINAPI	JOELHO 90 GRAUS, PVC, SOLDÁVEL, DN 40MM, INSTALADO EM PRUMADA DE ÁGUA - FORNECIMENTO E INSTALAÇÃO. AF_06/2022	UN	2,00	R\$ 12,32	R\$ 14,83	R\$ 29,66
5.2.14	103951	SINAPI	JOELHO DE REDUÇÃO, 90 GRAUS, PVC, SOLDÁVEL, DN 32 MM X 25 MM, INSTALADO EM RAMAL OU SUB-RAMAL DE ÁGUA - FORNECIMENTO E INSTALAÇÃO. AF_06/2022	UN	1,00	R\$ 13,79	R\$ 16,59	R\$ 16,59
5.2.15	89402	SINAPI	TUBO, PVC, SOLDÁVEL, DN 25MM, INSTALADO EM RAMAL DE DISTRIBUIÇÃO DE ÁGUA - FORNECIMENTO E INSTALAÇÃO. AF_06/2022	M	45,50	R\$ 11,59	R\$ 13,95	R\$ 634,73
5.2.16	89403	SINAPI	TUBO, PVC, SOLDÁVEL, DN 32MM, INSTALADO EM RAMAL DE DISTRIBUIÇÃO DE ÁGUA - FORNECIMENTO E INSTALAÇÃO. AF_06/2022	M	16,42	R\$ 18,36	R\$ 22,09	R\$ 362,72
5.2.17	89448	SINAPI	TUBO, PVC, SOLDÁVEL, DN 40MM, INSTALADO EM PRUMADA DE ÁGUA - FORNECIMENTO E INSTALAÇÃO. AF_06/2022	M	3,20	R\$ 17,16	R\$ 20,65	R\$ 66,08
5.2.18	89395	SINAPI	TE, PVC, SOLDÁVEL, DN 25MM, INSTALADO EM RAMAL OU SUB-RAMAL DE ÁGUA - FORNECIMENTO E INSTALAÇÃO. AF_06/2022	UN	4,00	R\$ 11,34	R\$ 13,65	R\$ 54,60
5.2.19	89398	SINAPI	TE, PVC, SOLDÁVEL, DN 32MM, INSTALADO EM RAMAL OU SUB-RAMAL DE ÁGUA - FORNECIMENTO E INSTALAÇÃO. AF_06/2022	UN	1,00	R\$ 16,26	R\$ 19,57	R\$ 19,57
5.2.20	104011	SINAPI	INSTALADO EM RAMAL DE DISTRIBUIÇÃO DE ÁGUA - FORNECIMENTO E INSTALAÇÃO. AF_06/2022	UN	3,00	R\$ 23,22	R\$ 27,94	R\$ 83,82
5.2.21	89445	SINAPI	TÊ DE REDUÇÃO, PVC, SOLDÁVEL, DN 32MM X 25MM, INSTALADO EM RAMAL DE DISTRIBUIÇÃO DE ÁGUA - FORNECIMENTO E INSTALAÇÃO. AF_06/2022	UN	7,00	R\$ 17,33	R\$ 20,85	R\$ 145,95
5.2.22	89624	SINAPI	TÊ DE REDUÇÃO, PVC, SOLDÁVEL, DN 40MM X 32MM, INSTALADO EM PRUMADA DE ÁGUA - FORNECIMENTO E INSTALAÇÃO. AF_06/2022	UN	2,00	R\$ 16,81	R\$ 20,23	R\$ 40,46
5.2.23	89366	SINAPI	JOELHO 90 GRAUS COM BUCHA DE LATÃO, PVC, SOLDÁVEL, DN 25MM, X 3/4 INSTALADO EM RAMAL OU SUB-RAMAL DE ÁGUA - FORNECIMENTO E INSTALAÇÃO. AF_06/2022	UN	8,00	R\$ 15,56	R\$ 18,72	R\$ 149,76
5.2.24	00003497	SINAPI	JOELHO DE REDUCAO, PVC, ROSCAVEL COM BUCHA DE LATAO, 90 GRAUS, 3/4" X 1/2", PARA AGUA FRIA PREDIAL	UN	4,00	R\$ 19,97	R\$ 24,03	R\$ 96,12
5.2.25	1291	ORSE	Joelho de redução 90º de pvc rígido roscável diâm = 3/4" x 1/2"	un	4,00	R\$ 12,53	R\$ 15,08	R\$ 60,32
6			INSTALAÇÕES SANITÁRIAS					R\$ 30.633,11
6.1	97897	SINAPI	CAIXA ENTERRADA HIDRÁULICA RETANGULAR, EM CONCRETO PRÉ-MOLDADO, DIMENSÕES INTERNAS: 0,6X0,6X0,5 M. AF_12/2020	UN	2,00	R\$ 433,60	R\$ 521,79	R\$ 1.043,58
6.2	104328	SINAPI	CAIXA SIFONADA, COM GRELHA QUADRADA, PVC, DN 150 X 150 X 50 MM, JUNTA SOLDÁVEL, FORNECIDA E INSTALADA EM RAMAL DE DESCARGA OU EM RAMAL DE ESGOTO SANITÁRIO. AF_08/2022	UN	3,00	R\$ 61,29	R\$ 73,76	R\$ 221,28



ESTADO DA PARAÍBA
PREFEITURA MUNICIPAL DE SÃO JOSÉ DOS RAMOS - PB

OBRA: AMPLIAÇÃO DE CAMPO DE FUTEBOL
PROPRIETÁRIO: PREFEITURA MUNICIPAL DE SÃO JOSÉ DOS RAMOS
LOCAL: RUA PROJETADA
CONTRATO: RECURSOS PRÓPRIOS
REPASSE: R\$ 216.540,34
MÊSREFERÊNCIA: SINAPI DEZEMBRO/2023 (NÃO DESONERADO)
ENCARGOS SOCIAIS: 113,42% (HORA) 69,75% (MÊS)
BDI: 20,34%

Planilha Orçamentária

Item	Código	Banco	Descrição	Und	Quant.	Valor Unit	Valor Unit com BDI	Total
6.3	89482	SINAPI	CAIXA SIFONADA, PVC, DN 100 X 100 X 50 MM, FORNECIDA E INSTALADA EM RAMAIS DE ENCAMINHAMENTO DE ÁGUA PLUVIAL. AF_06/2022	UN	8,00	R\$ 34,28	R\$ 41,25	R\$ 330,00
6.4	89709	SINAPI	RALO SIFONADO, PVC, DN 100 X 40 MM, JUNTA SOLDÁVEL, FORNECIDO E INSTALADO EM RAMAL DE DESCARGA OU EM RAMAL DE ESGOTO SANITÁRIO. AF_08/2022	UN	5,00	R\$ 18,30	R\$ 22,02	R\$ 110,10
6.5	89728	SINAPI	CURVA CURTA 90 GRAUS, PVC, SERIE NORMAL, ESGOTO PREDIAL, DN 40 MM, JUNTA SOLDÁVEL, FORNECIDO E INSTALADO EM RAMAL DE DESCARGA OU RAMAL DE ESGOTO SANITÁRIO. AF_08/2022	UN	4,00	R\$ 11,59	R\$ 13,95	R\$ 55,80
6.6	89746	SINAPI	JOELHO 45 GRAUS, PVC, SERIE NORMAL, ESGOTO PREDIAL, DN 100 MM, JUNTA ELÁSTICA, FORNECIDO E INSTALADO EM RAMAL DE DESCARGA OU RAMAL DE ESGOTO SANITÁRIO. AF_08/2022	UN	1,00	R\$ 26,01	R\$ 31,30	R\$ 31,30
6.7	89732	SINAPI	JOELHO 45 GRAUS, PVC, SERIE NORMAL, ESGOTO PREDIAL, DN 50 MM, JUNTA ELÁSTICA, FORNECIDO E INSTALADO EM RAMAL DE DESCARGA OU RAMAL DE ESGOTO SANITÁRIO. AF_08/2022	UN	4,00	R\$ 14,32	R\$ 17,23	R\$ 68,92
6.8	89744	SINAPI	JOELHO 90 GRAUS, PVC, SERIE NORMAL, ESGOTO PREDIAL, DN 100 MM, JUNTA ELÁSTICA, FORNECIDO E INSTALADO EM RAMAL DE DESCARGA OU RAMAL DE ESGOTO SANITÁRIO. AF_08/2022	UN	5,00	R\$ 25,22	R\$ 30,35	R\$ 151,75
6.9	1671	ORSE	Joelho de 90° em pvc rígido c/ anéis, para esgoto secundário, diâm = 40mm	un	4,00	R\$ 9,47	R\$ 11,40	R\$ 45,60
6.10	89797	SINAPI	JUNÇÃO SIMPLES, PVC, SERIE NORMAL, ESGOTO PREDIAL, DN 100 X 100 MM, JUNTA ELÁSTICA, FORNECIDO E INSTALADO EM RAMAL DE DESCARGA OU RAMAL DE ESGOTO SANITÁRIO. AF_08/2022	UN	3,00	R\$ 47,35	R\$ 56,98	R\$ 170,94
6.11	89785	SINAPI	JUNÇÃO SIMPLES, PVC, SERIE NORMAL, ESGOTO PREDIAL, DN 50 X 50 MM, JUNTA ELÁSTICA, FORNECIDO E INSTALADO EM RAMAL DE DESCARGA OU RAMAL DE ESGOTO SANITÁRIO. AF_08/2022	UN	4,00	R\$ 24,43	R\$ 29,40	R\$ 117,60
6.12	1562	ORSE	Junção simples em pvc rígido soldável, para esgoto primário, diâm = 100 x 50mm	un	6,00	R\$ 44,51	R\$ 53,56	R\$ 321,36
6.13	89712	SINAPI	TUBO PVC, SERIE NORMAL, ESGOTO PREDIAL, DN 50 MM, FORNECIDO E INSTALADO EM RAMAL DE DESCARGA OU RAMAL DE ESGOTO SANITÁRIO. AF_08/2022	M	12,84	R\$ 24,39	R\$ 29,35	R\$ 376,85
6.14	89714	SINAPI	TUBO PVC, SERIE NORMAL, ESGOTO PREDIAL, DN 100 MM, FORNECIDO E INSTALADO EM RAMAL DE DESCARGA OU RAMAL DE ESGOTO SANITÁRIO. AF_08/2022	M	23,48	R\$ 33,95	R\$ 40,86	R\$ 959,39
6.15	89711	SINAPI	TUBO PVC, SERIE NORMAL, ESGOTO PREDIAL, DN 40 MM, FORNECIDO E INSTALADO EM RAMAL DE DESCARGA OU RAMAL DE ESGOTO SANITÁRIO. AF_08/2022	M	7,34	R\$ 19,09	R\$ 22,97	R\$ 168,60
6.16	1583	ORSE	Redução excêntrica em pvc rígido soldável, para esgoto primário, diâm = 100 x 50mm	un	1,00	R\$ 21,13	R\$ 25,43	R\$ 25,43
6.17			VENTILAÇÃO					R\$ 213,48
6.17.1	89798	SINAPI	TUBO PVC, SERIE NORMAL, ESGOTO PREDIAL, DN 50 MM, FORNECIDO E INSTALADO EM PRUMADA DE ESGOTO SANITÁRIO OU VENTILAÇÃO. AF_08/2022	M	11,35	R\$ 12,50	R\$ 15,04	R\$ 170,70
6.17.2	89801	SINAPI	JOELHO 90 GRAUS, PVC, SERIE NORMAL, ESGOTO PREDIAL, DN 50 MM, JUNTA ELÁSTICA, FORNECIDO E INSTALADO EM PRUMADA DE ESGOTO SANITÁRIO OU VENTILAÇÃO. AF_08/2022	UN	2,00	R\$ 9,17	R\$ 11,04	R\$ 22,08
6.17.3	00039319	SINAPI	TERMINAL DE VENTILACAO, 50 MM, SERIE NORMAL, ESGOTO PREDIAL	UN	2,00	R\$ 8,60	R\$ 10,35	R\$ 20,70
6.18			LOUÇAS E METAIS					R\$ 20.967,56
6.18.1	86931	SINAPI	VASO SANITÁRIO SIFONADO COM CAIXA ACOPLADA LOUÇA BRANCA, INCLUSO ENGATE FLEXÍVEL EM PLÁSTICO BRANCO, 1/2 X 40CM - FORNECIMENTO E INSTALAÇÃO. AF_01/2020	UN	4,00	R\$ 492,40	R\$ 592,55	R\$ 2.370,20
6.18.2	100849	SINAPI	ASSENTO SANITÁRIO CONVENCIONAL - FORNECIMENTO E INSTALACAO. AF_01/2020	UN	4,00	R\$ 41,44	R\$ 49,87	R\$ 199,48
6.18.3	86939	SINAPI	LAVATÓRIO LOUÇA BRANCA COM COLUNA, *44 X 35,5* CM, PADRÃO POPULAR, INCLUSO SIFÃO FLEXÍVEL EM PVC, VÁLVULA E ENGATE FLEXÍVEL 30CM EM PLÁSTICO E COM TORNEIRA CROMADA PADRÃO POPULAR - FORNECIMENTO E INSTALAÇÃO. AF_01/2020	UN	4,00	R\$ 411,40	R\$ 495,08	R\$ 1.980,32
6.18.4	102257	SINAPI	DIVISORIA SANITÁRIA, TIPO CABINE, EM PAINEL DE GRANILITE, ESP = 3CM, ASSENTADO COM ARGAMASSA COLANTE AC III-E, EXCLUSIVE FERRAGENS. AF_01/2021	m²	36,70	R\$ 326,98	R\$ 393,49	R\$ 14.441,08
6.18.5	2050	ORSE	Chuveiro plástico sem registro	un	8,00	R\$ 34,94	R\$ 42,05	R\$ 336,40
6.18.6	100872	SINAPI	BARRA DE APOIO RETA, EM ALUMINIO, COMPRIMENTO 80 CM, FIXADA NA PAREDE - FORNECIMENTO E INSTALAÇÃO. AF_01/2020	UN	4,00	R\$ 321,91	R\$ 387,39	R\$ 1.549,56
6.18.7	2082	ORSE	Torneira cromada para jardim, DECA 1153C39, 1/2" ou similar	un	1,00	R\$ 75,22	R\$ 90,52	R\$ 90,52
6.19			TANQUE SÉPTICO					R\$ 2.871,97
6.19.1	93358	SINAPI	ESCOVAÇÃO MANUAL DE VALA COM PROFUNDIDADE MENOR OU IGUAL A 1,30 M. AF_03/2016	m³	6,13	R\$ 76,23	R\$ 91,74	R\$ 562,37
6.19.2	83534	SINAPI	LASTRO DE CONCRETO, PREPARO MECÂNICO, INCLUSOS ADITIVO IMPERMEABILIZANTE, LANÇAMENTO E ADENSAMENTO	m³	0,35	R\$ 737,44	R\$ 887,44	R\$ 310,60
6.19.3	103328	SINAPI	ALVENARIA DE VEDAÇÃO DE BLOCOS CERÂMICOS FURADOS NA HORIZONTAL DE 9X19X19 CM (ESPESSURA 9 CM) E ARGAMASSA DE ASSENTAMENTO COM PREPARO EM BETONEIRA. AF_12/2021	m²	10,44	R\$ 80,38	R\$ 96,73	R\$ 1.009,86
6.19.4	100481	SINAPI	ARGAMASSA TRAÇO 1:4 (EM VOLUME DE CIMENTO E AREIA MÉDIA ÚMIDA) COM ADIÇÃO DE IMPERMEABILIZANTE, PREPARO MECÂNICO COM BETONEIRA 400 L. AF_08/2019	m³	0,19	R\$ 625,54	R\$ 752,77	R\$ 143,03
6.19.5	101963	SINAPI	LAJE PRÉ-MOLDADA UNIDIRECIONAL, BIAPOIADA, PARA PISO, ENCHIMENTO EM CERÂMICA, VIGOTA CONVENCIONAL, ALTURA TOTAL DA LAJE (ENCHIMENTO+CAPA) = (8+4). AF_11/2020_PA	m²	3,50	R\$ 175,80	R\$ 211,56	R\$ 740,46
6.19.6	98115	SINAPI	TAMPA CIRCULAR PARA ESGOTO E DRENAGEM, EM CONCRETO PRÉ-MOLDADO, DIÂMETRO INTERNO = 0,60 M E ALTURA = 0,10 M. AF_12/2020	UN	1,00	R\$ 87,79	R\$ 105,65	R\$ 105,65
6.20			SUMIDOURO					R\$ 2.381,60
6.20.1	93358	SINAPI	ESCOVAÇÃO MANUAL DE VALA COM PROFUNDIDADE MENOR OU IGUAL A 1,30 M. AF_03/2016	m³	9,18	R\$ 76,23	R\$ 91,74	R\$ 842,17



ESTADO DA PARAÍBA
PREFEITURA MUNICIPAL DE SÃO JOSÉ DOS RAMOS - PB

OBRA: AMPLIAÇÃO DE CAMPO DE FUTEBOL
PROPRIETÁRIO: PREFEITURA MUNICIPAL DE SÃO JOSÉ DOS RAMOS
LOCAL: RUA PROJETADA
CONTRATO: RECURSOS PRÓPRIOS
REPASSE: R\$ 216.540,34
MÊSREFERÊNCIA: SINAPI DEZEMBRO/2023 (NÃO DESONERADO)
ENCARGOS SOCIAIS: 113,42% (HORA) 69,75% (MÊS)
BDI: 20,34%

Planilha Orçamentária

Item	Código	Banco	Descrição	Und	Quant.	Valor Unit	Valor Unit com BDI	Total
6.20.2	103328	SINAPI	ALVENARIA DE VEDAÇÃO DE BLOCOS CERÂMICOS FURADOS NA HORIZONTAL DE 9X19X19 CM (ESPESSURA 9 CM) E ARGAMASSA DE ASSENTAMENTO COM PREPARO EM BETONEIRA. AF_12/2021	m²	8,71	R\$ 80,38	R\$ 96,73	R\$ 842,52
6.20.3	100481	SINAPI	ARGAMASSA TRAÇO 1:4 (EM VOLUME DE CIMENTO E AREIA MÉDIA ÚMIDA) COM ADIÇÃO DE IMPERMEABILIZANTE, PREPARO MECÂNICO COM BETONEIRA 400 L. AF_08/2019	m³	0,17	R\$ 625,54	R\$ 752,77	R\$ 127,97
6.20.4	101963	SINAPI	LAJE PRÉ-MOLDADA UNIDIRECIONAL, BIAPOIADA, PARA PISO, ENCHIMENTO EM CERÂMICA, VIGOTA CONVENCIONAL, ALTURA TOTAL DA LAJE (ENCHIMENTO+CAPA) = (8+4). AF_11/2020_PA	m²	1,77	R\$ 175,80	R\$ 211,56	R\$ 374,46
6.20.5	96624	SINAPI	LASTRO COM MATERIAL GRANULAR (PEDRA BRITADA N.2), APLICADO EM PISOS OU LAJES SOBRE SOLO, ESPESSURA DE *10 CM*. AF_08/2017	m³	0,53	R\$ 139,28	R\$ 167,61	R\$ 88,83
6.20.6	98115	SINAPI	TAMPA CIRCULAR PARA ESGOTO E DRENAGEM, EM CONCRETO PRÉ-MOLDADO, DIÂMETRO INTERNO = 0,60 M E ALTURA = 0,10 M. AF_12/2020	UN	1,00	R\$ 87,79	R\$ 105,65	R\$ 105,65
7			INSTALAÇÕES ELÉTRICAS					R\$ 20.006,77
7.1	91834	SINAPI	ELETRODUTO FLEXÍVEL CORRUGADO, PVC, DN 25 MM (3/4"), PARA CIRCUITOS TERMINAIS, INSTALADO EM FORRO - FORNECIMENTO E INSTALAÇÃO. AF_03/2023	M	41,40	R\$ 16,59	R\$ 19,96	R\$ 826,34
7.2	91869	SINAPI	ELETRODUTO RÍGIDO ROSCÁVEL, PVC, DN 40 MM (1 1/4"), PARA CIRCUITOS TERMINAIS, INSTALADO EM LAJE - FORNECIMENTO E INSTALAÇÃO. AF_12/2015	M	51,70	R\$ 16,50	R\$ 19,86	R\$ 1.026,76
7.3	91932	SINAPI	CABO DE COBRE FLEXÍVEL ISOLADO, 10 MM², ANTI-CHAMA 450/750 V, PARA CIRCUITOS TERMINAIS - FORNECIMENTO E INSTALAÇÃO. AF_12/2015	M	721,70	R\$ 16,28	R\$ 19,59	R\$ 14.138,10
7.4	92980	SINAPI	CABO DE COBRE FLEXÍVEL ISOLADO, 10 MM², ANTI-CHAMA 0,6/1,0 KV, PARA DISTRIBUIÇÃO - FORNECIMENTO E INSTALAÇÃO. AF_12/2015	M	1,60	R\$ 10,54	R\$ 12,68	R\$ 20,29
7.5	91937	SINAPI	CAIXA OCTOGONAL 3" X 3", PVC, INSTALADA EM LAJE - FORNECIMENTO E INSTALAÇÃO. AF_12/2015	UN	6,00	R\$ 12,06	R\$ 14,51	R\$ 87,06
7.6	91940	SINAPI	CAIXA RETANGULAR 4" X 2" MÉDIA (1,30 M DO PISO), PVC, INSTALADA EM PAREDE - FORNECIMENTO E INSTALAÇÃO. AF_12/2015	UN	9,00	R\$ 14,82	R\$ 17,83	R\$ 160,47
7.7	93673	SINAPI	DISJUNTOR TRIPOLAR TIPO DIN, CORRENTE NOMINAL DE 50A - FORNECIMENTO E INSTALAÇÃO. AF_10/2020	UN	1,00	R\$ 91,38	R\$ 109,97	R\$ 109,97
7.8	7996	ORSE	Disjuntor bipolar DR 25 A - Dispositivo residual diferencial, tipo AC, 30MA, ref.5SM1 312-OMB, Siemens ou similar	un	1,00	R\$ 302,39	R\$ 363,90	R\$ 363,90
7.9	93653	SINAPI	DISJUNTOR MONOPOLAR TIPO DIN, CORRENTE NOMINAL DE 10A - FORNECIMENTO E INSTALAÇÃO. AF_10/2020	UN	3,00	R\$ 11,10	R\$ 13,36	R\$ 40,08
7.10	8896	ORSE	Caixa de passagem pvc 15x15x8cm p/eletrica, tipo Aquatic ou similar	un	1,00	R\$ 42,92	R\$ 51,65	R\$ 51,65
7.11	91875	SINAPI	LUVA PARA ELETRODUTO, PVC, ROSCÁVEL, DN 25 MM (3/4"), PARA CIRCUITOS TERMINAIS, INSTALADA EM FORRO - FORNECIMENTO E INSTALAÇÃO. AF_12/2015	UN	12,00	R\$ 6,75	R\$ 8,12	R\$ 97,44
7.12	93013	SINAPI	LUVA PARA ELETRODUTO, PVC, ROSCÁVEL, DN 50 MM (1 1/2") - FORNECIMENTO E INSTALAÇÃO. AF_12/2015	UN	30,00	R\$ 11,82	R\$ 14,22	R\$ 426,60
7.13	91877	SINAPI	LUVA PARA ELETRODUTO, PVC, ROSCÁVEL, DN 40 MM (1 1/4"), PARA CIRCUITOS TERMINAIS, INSTALADA EM FORRO - FORNECIMENTO E INSTALAÇÃO. AF_03/2023	UN	15,00	R\$ 9,63	R\$ 11,59	R\$ 173,85
7.14	92004	SINAPI	TOMADA MÉDIA DE EMBUTIR (2 MÓDULOS), 2P+T 10 A, INCLUINDO SUPORTE E PLACA - FORNECIMENTO E INSTALAÇÃO. AF_03/2023	UN	2,00	R\$ 49,99	R\$ 60,16	R\$ 120,32
7.15	92023	SINAPI	INTERRUPTOR SIMPLES (1 MÓDULO) COM 1 TOMADA DE EMBUTIR 2P+T 10 A, INCLUINDO SUPORTE E PLACA - FORNECIMENTO E INSTALAÇÃO. AF_03/2023	UN	6,00	R\$ 45,24	R\$ 54,44	R\$ 326,64
7.16	91953	SINAPI	INTERRUPTOR SIMPLES (1 MÓDULO), 10A/250V, INCLUINDO SUPORTE E PLACA - FORNECIMENTO E INSTALAÇÃO. AF_03/2023	UN	1,00	R\$ 26,60	R\$ 32,01	R\$ 32,01
7.17	Composição 02	Próprio	LUMINÁRIA PLAFON 25W LED SOBREPOR - FORNECIMENTO E INSTALAÇÃO	und	8,00	R\$ 73,64	R\$ 88,62	R\$ 708,96
7.18	00039128	SINAPI	ABRACADEIRA EM AÇO PARA AMARRACAO DE ELETRODUTOS, TIPO D, COM 3/4" E CUNHA DE FIXACAO	UN	110,00	R\$ 2,26	R\$ 2,72	R\$ 299,20
7.19	00039129	SINAPI	ABRACADEIRA EM AÇO PARA AMARRACAO DE ELETRODUTOS, TIPO D, COM 1" E CUNHA DE FIXACAO	UN	17,00	R\$ 2,42	R\$ 2,91	R\$ 49,47
7.20	00039130	SINAPI	ABRACADEIRA EM AÇO PARA AMARRACAO DE ELETRODUTOS, TIPO D, COM 1 1/4" E CUNHA DE FIXACAO	UN	54,00	R\$ 3,92	R\$ 4,72	R\$ 254,88
7.21	00039131	SINAPI	ABRACADEIRA EM AÇO PARA AMARRACAO DE ELETRODUTOS, TIPO D, COM 1 1/2" E CUNHA DE FIXACAO	UN	134,00	R\$ 4,30	R\$ 5,17	R\$ 692,78
8			COBERTURA					R\$ 10.182,78
8.1	100384	SINAPI	FABRICAÇÃO E INSTALAÇÃO DE PONTALETES DE MADEIRA NÃO APARELHADA PARA TELHADOS COM ATÉ 2 ÁGUAS E COM TELHA ONDULADA DE FIBROCIMENTO, ALUMÍNIO OU PLÁSTICA EM EDIFÍCIO INSTITUCIONAL TÉRREO, INCLUSO TRANSPORTE VERTICAL. AF_07/2019	m²	48,03	R\$ 22,63	R\$ 27,23	R\$ 1.307,86
8.2	94207	SINAPI	TELHAMENTO COM TELHA ONDULADA DE FIBROCIMENTO E = 6 MM, COM RECOBRIMENTO LATERAL DE 1/4 DE ONDA PARA TELhado COM INCLINAÇÃO MAIOR QUE 10°, COM ATÉ 2 ÁGUAS, INCLUSO IÇAMENTO. AF_07/2019	m²	48,03	R\$ 55,87	R\$ 67,23	R\$ 3.229,06
8.3	94231	SINAPI	RUFO EM CHAPA DE AÇO GALVANIZADO NÚMERO 24, CORTE DE 25 CM, INCLUSO TRANSPORTE VERTICAL. AF_07/2019	M	33,36	R\$ 53,35	R\$ 64,20	R\$ 2.141,71
8.4	94227	SINAPI	CALHA EM CHAPA DE AÇO GALVANIZADO NÚMERO 24, DESENVOLVIMENTO DE 33 CM, INCLUSO TRANSPORTE VERTICAL. AF_07/2019	M	14,95	R\$ 62,80	R\$ 75,57	R\$ 1.129,77
8.5	96113	SINAPI	FORRO EM PLACAS DE GESSO, PARA AMBIENTES COMERCIAIS. AF_08/2023_PS	m²	46,52	R\$ 42,41	R\$ 51,04	R\$ 2.374,38
9			PAVIMENTAÇÃO					R\$ 9.988,99
9.1	95240	SINAPI	LASTRO DE CONCRETO MAGRO, APLICADO EM PISOS, LAJES SOBRE SOLO OU RADIER, ESPESSURA DE 3 CM. AF_07/2016	m²	46,52	R\$ 17,25	R\$ 20,76	R\$ 965,76



ESTADO DA PARAÍBA
PREFEITURA MUNICIPAL DE SÃO JOSÉ DOS RAMOS - PB

OBRA: AMPLIAÇÃO DE CAMPO DE FUTEBOL
PROPRIETÁRIO: PREFEITURA MUNICIPAL DE SÃO JOSÉ DOS RAMOS
LOCAL: RUA PROJETADA
CONTRATO: RECURSOS PRÓPRIOS
REPASSE: R\$ 216.540,34
MÊSREFERÊNCIA: SINAPI DEZEMBRO/2023 (NÃO DESONERADO)
ENCARGOS SOCIAIS: 113,42% (HORA) 69,75% (MÊS)
BDI: 20,34%

Planilha Orçamentária

Item	Código	Banco	Descrição	Und	Quant.	Valor Unit	Valor Unit com BDI	Total
9.2	87680	SINAPI	CONTRAPISO EM ARGAMASSA TRAÇO 1:4 (CIMENTO E AREIA), PREPARO MECÂNICO COM BETONEIRA 400 L, APLICADO EM ÁREAS SECAS SOBRE LAJE, NÃO ADERIDO, ACABAMENTO NÃO REFORÇADO, ESPESSURA 4CM. AF_07/2021	m²	46,52	R\$ 38,08	R\$ 45,83	R\$ 2.132,01
9.3	87257	SINAPI	REVESTIMENTO CERÂMICO PARA PISO COM PLACAS TIPO ESMALTADA EXTRA DE DIMENSÕES 60X60 CM APLICADA EM AMBIENTES DE ÁREA MAIOR QUE 10 M2. AF_02/2023_PE	m²	46,52	R\$ 99,01	R\$ 119,15	R\$ 5.542,86
9.4	88650	SINAPI	RODAPÉ CERÂMICO DE 7CM DE ALTURA COM PLACAS TIPO ESMALTADA EXTRA DE DIMENSÕES 60X60CM. AF_02/2023	M	62,54	R\$ 17,92	R\$ 21,56	R\$ 1.348,36
10			REVESTIMENTOS					R\$ 32.420,38
10.1	87879	SINAPI	CHAPISCO APLICADO EM ALVENARIAS E ESTRUTURAS DE CONCRETO INTERNAS, COM COLHER DE PEDREIRO. ARGAMASSA TRAÇO 1:3 COM PREPARO EM BETONEIRA 400L. AF_06/2014	m²	377,78	R\$ 3,92	R\$ 4,72	R\$ 1.783,12
10.2	87547	SINAPI	MASSA ÚNICA, PARA RECEBIMENTO DE PINTURA, EM ARGAMASSA TRAÇO 1:2:8, PREPARO MECÂNICO COM BETONEIRA 400L, APLICADA MANUALMENTE EM FACES INTERNAS DE PAREDES, ESPESSURA DE 10MM, COM EXECUÇÃO DE TALISCAS. AF_06/2014	m²	209,40	R\$ 22,34	R\$ 26,88	R\$ 5.628,67
10.3	87553	SINAPI	EMBOÇO, PARA RECEBIMENTO DE CERÂMICA, EM ARGAMASSA TRAÇO 1:2:8, PREPARO MECÂNICO COM BETONEIRA 400L, APLICADO MANUALMENTE EM FACES INTERNAS DE PAREDES, PARA AMBIENTE COM ÁREA MAIOR QUE 10M2, ESPESSURA DE 10MM, COM EXECUÇÃO DE TALISCAS. AF_06/2014	m²	168,38	R\$ 17,66	R\$ 21,25	R\$ 3.578,08
10.4	87273	SINAPI	REVESTIMENTO CERÂMICO PARA PAREDES INTERNAS COM PLACAS TIPO ESMALTADA EXTRA DE DIMENSÕES 33X45 CM APLICADAS NA ALTURA INTEIRA DAS PAREDES. AF_02/2023_PE	m²	168,38	R\$ 70,95	R\$ 85,38	R\$ 14.376,28
10.5	88485	SINAPI	APLICAÇÃO DE FUNDO SELADOR ACRÍLICO EM PAREDES, UMA DEMÃO. AF_06/2014	m²	142,87	R\$ 3,78	R\$ 4,55	R\$ 650,06
10.6	88497	SINAPI	EMASSAMENTO COM MASSA LÁTEX, APLICAÇÃO EM PAREDE, DUAS DEMÃOS, LIXAMENTO MANUAL. AF_04/2023	m²	142,87	R\$ 15,60	R\$ 18,77	R\$ 2.681,67
10.7	88489	SINAPI	APLICAÇÃO MANUAL DE PINTURA COM TINTA LÁTEX ACRÍLICA EM PAREDES, DUAS DEMÃOS. AF_06/2014	m²	142,87	R\$ 10,62	R\$ 12,78	R\$ 1.825,88
10.8	88484	SINAPI	FUNDO SELADOR ACRÍLICO, APLICAÇÃO MANUAL EM TETO, UMA DEMÃO. AF_04/2023	m²	46,52	R\$ 4,62	R\$ 5,56	R\$ 258,65
10.9	88494	SINAPI	EMASSAMENTO COM MASSA LÁTEX, APLICAÇÃO EM TETO, UMA DEMÃO, LIXAMENTO MANUAL. AF_04/2023	m²	46,52	R\$ 18,35	R\$ 22,08	R\$ 1.027,16
10.10	104640	SINAPI	PINTURA LÁTEX ACRÍLICA STANDARD, APLICAÇÃO MANUAL EM TETO, DUAS DEMÃOS. AF_04/2023	m²	46,52	R\$ 10,91	R\$ 13,13	R\$ 610,81
11			SERVIÇOS COMPLEMENTARES					R\$ 8.173,00
11.1	Composição 03	Próprio	LETRA DE ACO INOX NO22 ALT=20CM FORNECIMENTO E COLOCACAO	un	50,00	R\$ 135,83	R\$ 163,46	R\$ 8.173,00
Total Geral						R\$		216.540,34



ESTADO DA PARAÍBA
PREFEITURA MUNICIPAL DE SÃO JOSÉ DOS RAMOS - PB

OBRA: AMPLIAÇÃO DE CAMPO DE FUTEBOL
PROPRIETÁRIO: PREFEITURA MUNICIPAL DE SÃO JOSÉ DOS RAMOS
LOCAL: RUA PROJETADA
CONTRATO: RECURSOS PRÓPRIOS
REPASSE: R\$ 216.540,34
MÊS: SINAPI DEZEMBRO/2023 (NÃO DESONERADO)
REFERÊNCIA:
ENCARGOS 113,42%(HORA) 69,75%(MÊS)
SOCIAIS:
BDI: 20,34%

Memória de Cálculo			
Item	Descrição	Und	Quant.
1	INFRAESTRUTURA - FUNDAÇÕES		
1.1	SAPATAS		
1.1.1	ESCAVAÇÃO MANUAL PARA BLOCO DE COROAMENTO OU SAPATA, COM PREVISÃO DE FÔRMA. AF_06/2017	m³	14,73
1.1.2	PREPARO DE FUNDO DE VALA COM LARGURA MENOR QUE 1,5 M (ACERTO DO SOLO NATURAL). AF_08/2020	m²	12,1
1.1.3	LASTRO DE CONCRETO MAGRO, APLICADO EM BLOCOS DE COROAMENTO OU SAPATAS, ESPESSURA DE 5 CM. AF_08/2017	m²	12,1
1.1.4	FABRICAÇÃO, MONTAGEM E DESMONTAGEM DE FÔRMA PARA SAPATA, EM MADEIRA SERRADA, E=25 MM, 4 UTILIZAÇÕES. AF_06/2017	m²	25,53
1.1.5	ARMAÇÃO DE BLOCO, VIGA BALDRAME E SAPATA UTILIZANDO AÇO CA-60 DE 5 MM - MONTAGEM. AF_06/2017	KG	19,1
1.1.6	ARMAÇÃO DE BLOCO, VIGA BALDRAME OU SAPATA UTILIZANDO AÇO CA-50 DE 6,3 MM - MONTAGEM. AF_06/2017	KG	3,3
1.1.7	ARMAÇÃO DE BLOCO, VIGA BALDRAME OU SAPATA UTILIZANDO AÇO CA-50 DE 8 MM - MONTAGEM. AF_06/2017	KG	54,6
1.1.8	ARMAÇÃO DE BLOCO, VIGA BALDRAME OU SAPATA UTILIZANDO AÇO CA-50 DE 10 MM - MONTAGEM. AF_06/2017	KG	132,3
1.1.9	ARMAÇÃO DE BLOCO, VIGA BALDRAME OU SAPATA UTILIZANDO AÇO CA-50 DE 12,5 MM - MONTAGEM. AF_06/2017	KG	98,1
1.1.10	ARMAÇÃO DE BLOCO, VIGA BALDRAME OU SAPATA UTILIZANDO AÇO CA-50 DE 16 MM - MONTAGEM. AF_06/2017	KG	44,4
1.1.11	CONCRETO FCK = 25MPa, TRAÇO 1:2,3:2,7 (EM MASSA SECA DE CIMENTO/ AREIA MÉDIA/ BRITA 1) - PREPARO MECÂNICO COM BETONEIRA 600 L. AF_05/2021	m³	5,32
1.1.12	LANÇAMENTO COM USO DE BALDES, ADENSAMENTO E ACABAMENTO DE CONCRETO EM ESTRUTURAS. AF_02/2022	m³	5,32
1.1.13	REATERRO MANUAL DE VALAS, COM COMPACTADOR DE SOLOS DE PERCUSSÃO. AF_08/2023	m³	9,41
1.2	VIGAS DE FUNDAÇÃO		
1.2.1	ESCAVAÇÃO MANUAL DE VALA COM PROFUNDIDADE MENOR OU IGUAL A 1,30 M. AF_03/2016	m³	3,69
1.2.2	PREPARO DE FUNDO DE VALA COM LARGURA MENOR QUE 1,5 M (ACERTO DO SOLO NATURAL). AF_08/2020	m²	8,2
1.2.3	FABRICAÇÃO, MONTAGEM E DESMONTAGEM DE FÔRMA PARA VIGA BALDRAME, EM MADEIRA SERRADA, E=25 MM, 4 UTILIZAÇÕES. AF_06/2017	m²	31,57
1.2.4	ARMAÇÃO DE BLOCO, VIGA BALDRAME E SAPATA UTILIZANDO AÇO CA-60 DE 5 MM - MONTAGEM. AF_06/2017	KG	46,5
1.2.5	ARMAÇÃO DE BLOCO, VIGA BALDRAME OU SAPATA UTILIZANDO AÇO CA-50 DE 6,3 MM - MONTAGEM. AF_06/2017	KG	0,8
1.2.6	ARMAÇÃO DE BLOCO, VIGA BALDRAME OU SAPATA UTILIZANDO AÇO CA-50 DE 8 MM - MONTAGEM. AF_06/2017	KG	48,3
1.2.7	ARMAÇÃO DE BLOCO, VIGA BALDRAME OU SAPATA UTILIZANDO AÇO CA-50 DE 10 MM - MONTAGEM. AF_06/2017	KG	31,7
1.2.8	ARMAÇÃO DE BLOCO, VIGA BALDRAME OU SAPATA UTILIZANDO AÇO CA-50 DE 12,5 MM - MONTAGEM. AF_06/2017	KG	127,7
1.2.9	CONCRETO FCK = 25MPa, TRAÇO 1:2,3:2,7 (EM MASSA SECA DE CIMENTO/ AREIA MÉDIA/ BRITA 1) - PREPARO MECÂNICO COM BETONEIRA 600 L. AF_05/2021	m³	1,82
1.2.10	LANÇAMENTO COM USO DE BALDES, ADENSAMENTO E ACABAMENTO DE CONCRETO EM ESTRUTURAS. AF_02/2022	m³	1,82
1.2.11	REATERRO MANUAL DE VALAS, COM COMPACTADOR DE SOLOS DE PERCUSSÃO. AF_08/2023	m³	0,23
1.3	EMBASAMENTO		
1.3.1	ALVENARIA DE EMBASAMENTO EM TIJOLOS CERÂMICOS FURADOS 9X19X19CM, ASSENTADO COM ARGAMASSA TRACO 1:2:8 (CIMENTO, CAL E AREIA)	m³	1,64
1.3.2	IMPERMEABILIZAÇÃO DE SUPERFÍCIE COM EMULSÃO ASFÁLTICA, 2 DEMÃOS. AF_09/2023	m²	57,1
2	SUPERESTRUTURA		
2.1	PILARES		
2.1.1	MONTAGEM E DESMONTAGEM DE FÔRMA DE PILARES RETANGULARES E ESTRUTURAS SIMILARES, PÉ-DIREITO DUPLO, EM CHAPA DE MADEIRA COMPENSADA PLASTIFICADA, 18 UTILIZAÇÕES. AF_09/2020	m²	41,88
2.1.2	ARMAÇÃO DE PILAR OU VIGA DE ESTRUTURA CONVENCIONAL DE CONCRETO ARMADO UTILIZANDO AÇO CA-60 DE 5,0 MM - MONTAGEM. AF_06/2022	KG	47,6
2.1.3	ARMAÇÃO DE PILAR OU VIGA DE ESTRUTURA CONVENCIONAL DE CONCRETO ARMADO UTILIZANDO AÇO CA-50 DE 10,0 MM - MONTAGEM. AF_06/2022	KG	103,8
2.1.4	ARMAÇÃO DE PILAR OU VIGA DE ESTRUTURA CONVENCIONAL DE CONCRETO ARMADO UTILIZANDO AÇO CA-50 DE 12,5 MM - MONTAGEM. AF_06/2022	KG	190,4
2.1.5	CONCRETO FCK = 25MPa, TRAÇO 1:2,3:2,7 (EM MASSA SECA DE CIMENTO/ AREIA MÉDIA/ BRITA 1) - PREPARO MECÂNICO COM BETONEIRA 600 L. AF_05/2021	m³	2,12
2.1.6	LANÇAMENTO COM USO DE BALDES, ADENSAMENTO E ACABAMENTO DE CONCRETO EM ESTRUTURAS. AF_02/2022	m³	2,12
2.2	VIGAS		
2.2.1	MONTAGEM E DESMONTAGEM DE FÔRMA DE VIGA, ESCORAMENTO METÁLICO, PÉ-DIREITO SIMPLES, EM CHAPA DE MADEIRA PLASTIFICADA, 18 UTILIZAÇÕES. AF_09/2020	m²	53,16



ESTADO DA PARAÍBA
PREFEITURA MUNICIPAL DE SÃO JOSÉ DOS RAMOS - PB

OBRA: AMPLIAÇÃO DE CAMPO DE FUTEBOL
PROPRIETÁRIO: PREFEITURA MUNICIPAL DE SÃO JOSÉ DOS RAMOS
LOCAL: RUA PROJETADA
CONTRATO: RECURSOS PRÓPRIOS
REPASSE: R\$ 216.540,34
MÊS: SINAPI DEZEMBRO/2023 (NÃO DESONERADO)
REFERÊNCIA:
ENCARGOS 113,42%(HORA) 69,75%(MÊS)
SOCIAIS:
BDI: 20,34%

Memória de Cálculo				
Item	Descrição	Und	Quant.	Memória de Cálculo
2.2.2	ARMAÇÃO DE PILAR OU VIGA DE ESTRUTURA CONVENCIONAL DE CONCRETO ARMADO UTILIZANDO AÇO CA-60 DE 5,0 MM - MONTAGEM. AF_06/2022	KG	75,6	= Conforme quadro de resumo de aço dos projetos estruturais
2.2.3	ARMAÇÃO DE PILAR OU VIGA DE ESTRUTURA CONVENCIONAL DE CONCRETO ARMADO UTILIZANDO AÇO CA-50 DE 8,0 MM - MONTAGEM. AF_06/2022	KG	114,3	= Conforme quadro de resumo de aço dos projetos estruturais
2.2.4	ARMAÇÃO DE PILAR OU VIGA DE ESTRUTURA CONVENCIONAL DE CONCRETO ARMADO UTILIZANDO AÇO CA-50 DE 10,0 MM - MONTAGEM. AF_06/2022	KG	26,6	= Conforme quadro de resumo de aço dos projetos estruturais
2.2.5	ARMAÇÃO DE PILAR OU VIGA DE ESTRUTURA CONVENCIONAL DE CONCRETO ARMADO UTILIZANDO AÇO CA-50 DE 12,5 MM - MONTAGEM. AF_06/2022	KG	114,3	= Conforme quadro de resumo de aço dos projetos estruturais
2.2.6	CONCRETO FCK = 25MPa, TRAÇO 1:2,3:2,7 (EM MASSA SECA DE CIMENTO/ AREIA MÉDIA/ BRITA 1) - PREPARO MECÂNICO COM BETONEIRA 600 L. AF_05/2021	m³	3,67	= Conforme quadro de resumo de aço dos projetos estruturais
2.2.7	LANÇAMENTO COM USO DE BALDES, ADENSAMENTO E ACABAMENTO DE CONCRETO EM ESTRUTURAS. AF_02/2022	m³	3,67	= Volume de lançamento = volume de concreto
2.2.8	CINTA DE AMARRAÇÃO DE ALVENARIA MOLDADA IN LOCO COM UTILIZAÇÃO DE BLOCOS CANALETA. AF_03/2016	M	2,3	= Comprimento = 2,30m
2.3	LAJES			
2.3.1	MONTAGEM E DESMONTAGEM DE FÔRMA DE LAJE MACIÇA, PÉ-DIREITO SIMPLES, EM CHAPA DE MADEIRA COMPENSADA PLASTIFICADA, 14 UTILIZAÇÕES. AF_09/2020	m²	16,19	= Conforme quadro de resumo de aço dos projetos estruturais
2.3.2	ARMAÇÃO DE LAJE DE ESTRUTURA CONVENCIONAL DE CONCRETO ARMADO UTILIZANDO AÇO CA-60 DE 5,0 MM - MONTAGEM. AF_06/2022	KG	10,1	= Conforme quadro de resumo de aço dos projetos estruturais
2.3.3	ARMAÇÃO DE LAJE DE ESTRUTURA CONVENCIONAL DE CONCRETO ARMADO UTILIZANDO AÇO CA-50 DE 6,3 MM - MONTAGEM. AF_06/2022	KG	17,2	= Conforme quadro de resumo de aço dos projetos estruturais
2.3.4	ARMAÇÃO DE LAJE DE ESTRUTURA CONVENCIONAL DE CONCRETO ARMADO UTILIZANDO AÇO CA-50 DE 8,0 MM - MONTAGEM. AF_06/2022	KG	50,8	= Conforme quadro de resumo de aço dos projetos estruturais
2.3.5	CONCRETO FCK = 25MPa, TRAÇO 1:2,3:2,7 (EM MASSA SECA DE CIMENTO/ AREIA MÉDIA/ BRITA 1) - PREPARO MECÂNICO COM BETONEIRA 600 L. AF_05/2021	m³	1,89	= Conforme quadro de resumo de aço dos projetos estruturais
2.3.6	LANÇAMENTO COM USO DE BALDES, ADENSAMENTO E ACABAMENTO DE CONCRETO EM ESTRUTURAS. AF_02/2022	m³	1,89	= Volume de lançamento = volume de concreto
2.3.7	LAJE PRÉ-MOLDADA UNIDIRECIONAL, BIAPOIADA, PARA PISO, ENCHIMENTO EM CERÂMICA, VIGOTA CONVENCIONAL, ALTURA TOTAL DA LAJE (ENCHIMENTO+CAPA) = (8+4). AF_11/2020_PA	m²	34,99	= Conforme quadro de resumo de aço dos projetos estruturais
2.4	PILARETES P/ PLATIBANDA			
2.4.1	MONTAGEM E DESMONTAGEM DE FÔRMA DE PILARES RETANGULARES E ESTRUTURAS SIMILARES COM ÁREA MÉDIA DAS SEÇÕES MAIOR QUE 0,25 M², PÉ-DIREITO SIMPLES, EM CHAPA DE MADEIRA COMPENSADA PLASTIFICADA, 18 UTILIZAÇÕES. AF_12/2015	m²	5,04	= Área de forma = Perímetro de pilarete x altura x quantidade A = (0,1+0,1+0,25+0,25)*0,80*9,0
2.4.2	ARMAÇÃO DE PILAR OU VIGA DE ESTRUTURA CONVENCIONAL DE CONCRETO ARMADO UTILIZANDO AÇO CA-60 DE 5,0 MM - MONTAGEM. AF_06/2022	KG	4,74	= Peso aço = Comprimento x quantidade x taxa de aço (kg/m) P = 6,0*0,57*9,0*0,154
2.4.3	ARMAÇÃO DE PILAR OU VIGA DE ESTRUTURA CONVENCIONAL DE CONCRETO ARMADO UTILIZANDO AÇO CA-50 DE 10,0 MM - MONTAGEM. AF_06/2022	KG	17,1	= Peso aço = Comprimento x quantidade x taxa de aço (kg/m) P = 0,77*4*9,0*0,617
2.4.4	CONCRETO FCK = 25MPa, TRAÇO 1:2,3:2,7 (EM MASSA SECA DE CIMENTO/ AREIA MÉDIA/ BRITA 1) - PREPARO MECÂNICO COM BETONEIRA 600 L. AF_05/2021	m³	0,18	= Volume = Seção de pilaretes x altura x quantidade V = 0,1*0,25*0,80*9,0
2.4.5	LANÇAMENTO COM USO DE BALDES, ADENSAMENTO E ACABAMENTO DE CONCRETO EM ESTRUTURAS. AF_02/2022	m³	0,18	= Volume de lançamento = volume de concreto
2.4.6	CINTA DE AMARRAÇÃO DE ALVENARIA MOLDADA IN LOCO COM UTILIZAÇÃO DE BLOCOS CANALETA. AF_03/2016	M	25,16	= Comprimento = (2,33+5,35)*2,0+9,80
2.5	VERGAS E CONTRAVERGAS			
2.5.1	VERGA PRÉ-MOLDADA PARA JANELAS COM ATÉ 1,5 M DE VÃO. AF_03/2016	M	3,6	= Comprimento de verga = extensão linear + transpasse (0,15+0,15) x quantidade L = (0,60+0,30)*4,0
2.5.2	VERGA PRÉ-MOLDADA PARA PORTAS COM ATÉ 1,5 M DE VÃO. AF_03/2016	M	8,32	= Comprimento de verga = extensão linear + transpasse (0,15+0,15) x quantidade (0,96+0,30)*2,0+(0,86+0,30)*5,0
2.5.3	VERGA PRÉ-MOLDADA PARA PORTAS COM MAIS DE 1,5 M DE VÃO. AF_03/2016	M	2,3	= Comprimento de verga = extensão linear + transpasse (0,15+0,15) x quantidade L = (2,0+0,30)
2.5.4	CONTRAVERGA PRÉ-MOLDADA PARA VÃOS DE ATÉ 1,5 M DE COMPRIMENTO. AF_03/2016	M	3,6	= Comprimento de verga = extensão linear + transpasse (0,15+0,15) x quantidade L = (0,60+0,30)*4,0
3	ELEVAÇÃO			
3.1	ALVENARIA DE VEDAÇÃO DE BLOCOS CERÂMICOS FURADOS NA HORIZONTAL DE 9X19X19 CM (ESPESSURA 9 CM) E ARGAMASSA DE ASSENTAMENTO COM PREPARO EM BETONEIRA. AF_12/2021	m²	155,87	= Área de Alvenaria = extensão linear x altura - área de aberturas A = ((4,78+4,75+2,33+2,30+2,60+4,55)*2,0+4,90)*2,60+(((2,30+4,55)*2,0)*(0,28+1,50))+ (5,05+2,33+5,05+2,33+9,80)*0,60-(0,86*4,0+0,96*2,0+0,60*0,60*4,0)
4	ESQUADRIAS			
4.1	PORTAS			
4.1.1	PORTA EM ALUMÍNIO DE ABRIR TIPO VENEZIANA COM GUARNIÇÃO. FIXAÇÃO COM PARAFUSOS - FORNECIMENTO E INSTALAÇÃO. AF_08/2015	m²	24,01	= Área de porta em alumínio = Quantidade x Largura x Altura Área = (0,76*1,80*8,0+0,96*2,10*2,0+0,86*2,10*5,0)
4.2	JANELAS			
4.2.1	JANELA DE ALUMÍNIO TIPO MAXIM-AR, COM VIDROS, BATENTE E FERRAGENS. EXCLUSIVE ALIZAR, ACABAMENTO E CONTRAMARCO. FORNECIMENTO E INSTALAÇÃO. AF_12/2019	m²	1,44	= Área de janelas = extensão linear x altura x quantidade A = 0,60*0,60*4,0
5	INSTALAÇÕES HIDRÁULICAS			
5.1	ALIMENTAÇÃO			
5.1.1	REGISTRO DE GAVETA BRUTO, LATÃO, ROSCÁVEL, 1/2" - FORNECIMENTO E INSTALAÇÃO. AF_08/2021	UN	3,0	= Conforme lista de materiais do projeto Hidráulico



ESTADO DA PARAÍBA
PREFEITURA MUNICIPAL DE SÃO JOSÉ DOS RAMOS - PB

OBRA: AMPLIAÇÃO DE CAMPO DE FUTEBOL
PROPRIETÁRIO: PREFEITURA MUNICIPAL DE SÃO JOSÉ DOS RAMOS
LOCAL: RUA PROJETADA
CONTRATO: RECURSOS PRÓPRIOS
REPASSE: R\$ 216.540,34
MÊS: SINAPI DEZEMBRO/2023 (NÃO DESONERADO)
REFERÊNCIA:
ENCARGOS 113,42%(HORA) 69,75%(MÊS)
SOCIAIS:
BDI: 20,34%

Memória de Cálculo				
Item	Descrição	Und	Quant.	Memória de Cálculo
5.1.2	ADAPTADOR COM FLANGE E ANEL DE VEDAÇÃO, PVC, SOLDÁVEL, DN 20 MM X 1/2 , INSTALADO EM RESERVAÇÃO DE ÁGUA DE EDIFICAÇÃO QUE POSSUA RESERVATÓRIO DE FIBRA/FIBROCIMENTO FORNECIMENTO E INSTALAÇÃO. AF_06/2016	UN	2,0	= Conforme lista de materiais do projeto Hidráulico
5.1.3	JOELHO 90 GRAUS, PVC, SOLDÁVEL, DN 20MM, INSTALADO EM RAMAL DE TE, PVC, SOLDÁVEL, DN 20MM, INSTALADO EM RAMAL DE DISTRIBUIÇÃO DE ÁGUA - FORNECIMENTO E INSTALAÇÃO. AF_06/2022	UN	6,0	= Conforme lista de materiais do projeto Hidráulico
5.1.4	TUBO, PVC, SOLDÁVEL, DN 20MM, INSTALADO EM RAMAL DE DISTRIBUIÇÃO DE ÁGUA - FORNECIMENTO E INSTALAÇÃO. AF_06/2022	UN	1,0	= Conforme lista de materiais do projeto Hidráulico
5.1.5	CAIXA D'ÁGUA EM POLIETILENO, 1000 LITROS - FORNECIMENTO E INSTALAÇÃO. AF_06/2021	M	8,85	= Conforme lista de materiais do projeto Hidráulico
5.1.6	REGISTRO DE GAVETA BRUTO, LATÃO, ROSCÁVEL, 1 1/4" - FORNECIMENTO E INSTALAÇÃO. AF_08/2021	UN	2,0	= Conforme lista de materiais do projeto Hidráulico
5.2	ABASTECIMENTO			
5.2.1	REGISTRO DE GAVETA BRUTO, LATÃO, ROSCÁVEL, 1", COM ACABAMENTO E CANOPLA CROMADOS - FORNECIMENTO E INSTALAÇÃO. AF_08/2021	UN	2,0	= Conforme lista de materiais do projeto Hidráulico
5.2.2	REGISTRO DE GAVETA BRUTO, LATÃO, ROSCÁVEL, 3/4", COM ACABAMENTO E CANOPLA CROMADOS - FORNECIMENTO E INSTALAÇÃO. AF_08/2021	UN	3,0	= Conforme lista de materiais do projeto Hidráulico
5.2.3	REGISTRO DE PRESSÃO BRUTO, LATÃO, ROSCÁVEL, 3/4", COM ACABAMENTO E CANOPLA CROMADOS - FORNECIMENTO E INSTALAÇÃO. AF_08/2021	UN	8,0	= Conforme lista de materiais do projeto Hidráulico
5.2.4	ADAPTADOR COM FLANGE E ANEL DE VEDAÇÃO, PVC, SOLDÁVEL, DN 25 MM X 3/4 , INSTALADO EM RESERVAÇÃO DE ÁGUA DE EDIFICAÇÃO QUE POSSUA RESERVATÓRIO DE FIBRA/FIBROCIMENTO FORNECIMENTO E INSTALAÇÃO. AF_06/2016	UN	8,0	= Conforme lista de materiais do projeto Hidráulico
5.2.5	ADAPTADOR COM FLANGE E ANEL DE VEDAÇÃO, PVC, SOLDÁVEL, DN 40 MM X 1 1/4 , INSTALADO EM RESERVAÇÃO DE ÁGUA DE EDIFICAÇÃO QUE POSSUA RESERVATÓRIO DE FIBRA/FIBROCIMENTO FORNECIMENTO E INSTALAÇÃO. AF_06/2016	UN	1,0	= Conforme lista de materiais do projeto Hidráulico
5.2.6	BOLSA DE LIGACAO EM PVC FLEXIVEL PARA VASO SANITARIO 1.1/2 " (40 MM)	UN	2,0	= Conforme lista de materiais do projeto Hidráulico
5.2.7	BUCHA DE REDUÇÃO, PVC, SOLDÁVEL, DN 40MM X 32MM, INSTALADO EM RAMAL DE DISTRIBUIÇÃO DE ÁGUA - FORNECIMENTO E INSTALAÇÃO. AF_06/2022	UN	4,0	= Conforme lista de materiais do projeto Hidráulico
5.2.8	BUCHA DE REDUÇÃO, CURTA, PVC, SOLDÁVEL, DN 32 X 25 MM, INSTALADO EM RAMAL OU SUB-RAMAL DE ÁGUA - FORNECIMENTO E INSTALAÇÃO. AF_06/2022	UN	2,0	= Conforme lista de materiais do projeto Hidráulico
5.2.9	BUCHA DE REDUÇÃO, LONGA, PVC, SOLDÁVEL, DN 40 X 25 MM, INSTALADO EM RAMAL DE DISTRIBUIÇÃO DE ÁGUA - FORNECIMENTO E INSTALAÇÃO. AF_06/2022	UN	2,0	= Conforme lista de materiais do projeto Hidráulico
5.2.10	JOELHO 90 GRAUS, PVC, SOLDÁVEL, DN 25MM, INSTALADO EM RAMAL OU SUB-RAMAL DE ÁGUA - FORNECIMENTO E INSTALAÇÃO. AF_06/2022	UN	3,0	= Conforme lista de materiais do projeto Hidráulico
5.2.11	JOELHO 90 GRAUS, PVC, SOLDÁVEL, DN 32MM, INSTALADO EM RAMAL OU SUB-RAMAL DE ÁGUA - FORNECIMENTO E INSTALAÇÃO. AF_06/2022	UN	18,0	= Conforme lista de materiais do projeto Hidráulico
5.2.12	JOELHO 90 GRAUS, PVC, SOLDÁVEL, DN 40MM, INSTALADO EM PRUMADA DE ÁGUA - FORNECIMENTO E INSTALAÇÃO. AF_06/2022	UN	3,0	= Conforme lista de materiais do projeto Hidráulico
5.2.13	JOELHO DE REDUÇÃO, 90 GRAUS, PVC, SOLDÁVEL, DN 32 MM X 25 MM, INSTALADO EM RAMAL OU SUB-RAMAL DE ÁGUA - FORNECIMENTO E INSTALAÇÃO. AF_06/2022	UN	2,0	= Conforme lista de materiais do projeto Hidráulico
5.2.14	TUBO, PVC, SOLDÁVEL, DN 25MM, INSTALADO EM RAMAL DE DISTRIBUIÇÃO DE ÁGUA - FORNECIMENTO E INSTALAÇÃO. AF_06/2022	UN	1,0	= Conforme lista de materiais do projeto Hidráulico
5.2.15	TUBO, PVC, SOLDÁVEL, DN 32MM, INSTALADO EM RAMAL DE DISTRIBUIÇÃO DE ÁGUA - FORNECIMENTO E INSTALAÇÃO. AF_06/2022	M	45,5	= Conforme lista de materiais do projeto Hidráulico
5.2.16	TUBO, PVC, SOLDÁVEL, DN 40MM, INSTALADO EM PRUMADA DE ÁGUA - FORNECIMENTO E INSTALAÇÃO. AF_06/2022	M	16,42	= Conforme lista de materiais do projeto Hidráulico
5.2.17	TE, PVC, SOLDÁVEL, DN 25MM, INSTALADO EM RAMAL OU SUB-RAMAL DE ÁGUA - FORNECIMENTO E INSTALAÇÃO. AF_06/2022	M	3,2	= Conforme lista de materiais do projeto Hidráulico
5.2.18	TE, PVC, SOLDÁVEL, DN 32MM, INSTALADO EM RAMAL OU SUB-RAMAL DE ÁGUA - FORNECIMENTO E INSTALAÇÃO. AF_06/2022	UN	4,0	= Conforme lista de materiais do projeto Hidráulico
5.2.19	TE, PVC, SOLDÁVEL, DN 40MM, INSTALADO EM RAMAL DE DISTRIBUIÇÃO DE ÁGUA - FORNECIMENTO E INSTALAÇÃO. AF_06/2022	UN	1,0	= Conforme lista de materiais do projeto Hidráulico
5.2.20	TÊ DE REDUÇÃO, PVC, SOLDÁVEL, DN 32MM X 25MM, INSTALADO EM RAMAL DE DISTRIBUIÇÃO DE ÁGUA - FORNECIMENTO E INSTALAÇÃO. AF_06/2022	UN	3,0	= Conforme lista de materiais do projeto Hidráulico
5.2.21	TÊ DE REDUÇÃO, PVC, SOLDÁVEL, DN 40MM X 32MM, INSTALADO EM PRUMADA DE ÁGUA - FORNECIMENTO E INSTALAÇÃO. AF_06/2022	UN	7,0	= Conforme lista de materiais do projeto Hidráulico
5.2.22	JOELHO 90 GRAUS COM BUCHA DE LATÃO, PVC, SOLDÁVEL, DN 25MM, X 3/4 INSTALADO EM RAMAL OU SUB-RAMAL DE ÁGUA - FORNECIMENTO E INSTALAÇÃO. AF_06/2022	UN	2,0	= Conforme lista de materiais do projeto Hidráulico
5.2.23	JOELHO DE REDUÇÃO, PVC, ROSCAVEL COM BUCHA DE LATAO, 90 GRAUS, 3/4" X 1/2", PARA AGUA FRIA PREDIAL	UN	8,0	= Conforme lista de materiais do projeto Hidráulico
5.2.24	Joelho de redução 90º de pvc rígido roscável diâm = 3/4" x 1/2"	UN	4,0	= Conforme lista de materiais do projeto Hidráulico
5.2.25		un	4,0	= Conforme lista de materiais do projeto Hidráulico
6	INSTALAÇÕES SANITÁRIAS			
6.1	CAIXA ENTERRADA HIDRÁULICA RETANGULAR, EM CONCRETO PRÉ-MOLDADO, DIMENSÕES INTERNAS: 0,6X0,6X0,5 M. AF_12/2020	UN	2,0	= Conforme lista de materiais do projeto Sanitário
6.2	CAIXA SIFONADA, COM GRELHA QUADRADA, PVC, DN 150 X 150 X 50 MM, EM RAMAL DE ESGOTO SANITÁRIO. AF_08/2022	UN	3,0	= Conforme lista de materiais do projeto Sanitário
6.3	CAIXA SIFONADA, PVC, DN 100 X 100 X 50 MM, FORNECIDA E INSTALADA EM RAMAIS DE ENCAMINHAMENTO DE ÁGUA PLUVIAL. AF_06/2022	UN	8,0	= Conforme lista de materiais do projeto Sanitário
6.4	RALO SIFONADO, PVC, DN 100 X 40 MM, JUNTA SOLDÁVEL, FORNECIDO E INSTALADO EM RAMAL DE DESCARGA OU EM RAMAL DE ESGOTO SANITÁRIO. AF_08/2022	UN	5,0	= Conforme lista de materiais do projeto Sanitário



ESTADO DA PARAÍBA
PREFEITURA MUNICIPAL DE SÃO JOSÉ DOS RAMOS - PB

OBRA: AMPLIAÇÃO DE CAMPO DE FUTEBOL
PROPRIETÁRIO: PREFEITURA MUNICIPAL DE SÃO JOSÉ DOS RAMOS
LOCAL: RUA PROJETADA
CONTRATO: RECURSOS PRÓPRIOS
REPASSE: R\$ 216.540,34
MÊS: SINAPI DEZEMBRO/2023 (NÃO DESONERADO)
REFERÊNCIA:
ENCARGOS 113,42%(HORA) 69,75%(MÊS)
SOCIAIS:
BDI: 20,34%

Memória de Cálculo				
Item	Descrição	Und	Quant.	Memória de Cálculo
6.5	CURVA CURTA 90 GRAUS, PVC, SERIE NORMAL, ESGOTO PREDIAL, DN 40 MM, JUNTA SOLDÁVEL, FORNECIDO E INSTALADO EM RAMAL DE DESCARGA OU RAMAL DE ESGOTO SANITÁRIO. AF_08/2022	UN	4,0	= Conforme lista de materiais do projeto Sanitário
6.6	JOELHO 45 GRAUS, PVC, SERIE NORMAL, ESGOTO PREDIAL, DN 100 MM, JUNTA ELÁSTICA, FORNECIDO E INSTALADO EM RAMAL DE DESCARGA OU RAMAL DE ESGOTO SANITÁRIO. AF_08/2022	UN	1,0	= Conforme lista de materiais do projeto Sanitário
6.7	JOELHO 45 GRAUS, PVC, SERIE NORMAL, ESGOTO PREDIAL, DN 50 MM, JUNTA ELÁSTICA, FORNECIDO E INSTALADO EM RAMAL DE DESCARGA OU RAMAL DE ESGOTO SANITÁRIO. AF_08/2022	UN	4,0	= Conforme lista de materiais do projeto Sanitário
6.8	JOELHO 90 GRAUS, PVC, SERIE NORMAL, ESGOTO PREDIAL, DN 100 MM, JUNTA ELÁSTICA, FORNECIDO E INSTALADO EM RAMAL DE DESCARGA OU RAMAL DE ESGOTO SANITÁRIO. AF_08/2022	UN	5,0	= Conforme lista de materiais do projeto Sanitário
6.9	Joelho de 90° em pvc rígido c/ anéis, para esgoto secundário, diâm = 40mm	un	4,0	= Conforme lista de materiais do projeto Sanitário
6.10	JUNÇÃO SIMPLES, PVC, SERIE NORMAL, ESGOTO PREDIAL, DN 100 X 100 MM, JUNTA ELÁSTICA, FORNECIDO E INSTALADO EM RAMAL DE DESCARGA OU RAMAL DE ESGOTO SANITÁRIO. AF_08/2022	UN	3,0	= Conforme lista de materiais do projeto Sanitário
6.11	JUNÇÃO SIMPLES, PVC, SERIE NORMAL, ESGOTO PREDIAL, DN 50 X 50 MM, JUNTA ELÁSTICA, FORNECIDO E INSTALADO EM RAMAL DE DESCARGA OU RAMAL DE ESGOTO SANITÁRIO. AF_08/2022	UN	4,0	= Conforme lista de materiais do projeto Sanitário
6.12	Junção simples em pvc rígido soldável, para esgoto primário, diâm = 100 x 50mm	un	6,0	= Conforme lista de materiais do projeto Sanitário
6.13	TUBO PVC, SERIE NORMAL, ESGOTO PREDIAL, DN 50 MM, FORNECIDO E INSTALADO EM RAMAL DE DESCARGA OU RAMAL DE ESGOTO SANITÁRIO. AF_08/2022	M	12,84	= Conforme lista de materiais do projeto Sanitário
6.14	TUBO PVC, SERIE NORMAL, ESGOTO PREDIAL, DN 100 MM, FORNECIDO E INSTALADO EM RAMAL DE DESCARGA OU RAMAL DE ESGOTO SANITÁRIO. AF_08/2022	M	23,48	= Conforme lista de materiais do projeto Sanitário
6.15	TUBO PVC, SERIE NORMAL, ESGOTO PREDIAL, DN 40 MM, FORNECIDO E INSTALADO EM RAMAL DE DESCARGA OU RAMAL DE ESGOTO SANITÁRIO. AF_08/2022	M	7,34	= Conforme lista de materiais do projeto Sanitário
6.16	Redução excentrica em pvc rígido soldável, para esgoto primário, diâm = 100 x 50mm	un	1,0	= Conforme lista de materiais do projeto Sanitário
6.17	VENTILAÇÃO			
6.17.1	TUBO PVC, SERIE NORMAL, ESGOTO PREDIAL, DN 50 MM, FORNECIDO E INSTALADO EM PRUMADA DE ESGOTO SANITÁRIO OU VENTILAÇÃO. AF_08/2022	M	11,35	= Conforme lista de materiais do projeto Sanitário
6.17.2	JOELHO 90 GRAUS, PVC, SERIE NORMAL, ESGOTO PREDIAL, DN 50 MM, JUNTA ELÁSTICA, FORNECIDO E INSTALADO EM PRUMADA DE ESGOTO SANITÁRIO OU VENTILAÇÃO. AF_08/2022	UN	2,0	= Conforme lista de materiais do projeto Sanitário
6.17.3	TERMINAL DE VENTILACAO, 50 MM, SERIE NORMAL, ESGOTO PREDIAL	UN	2,0	= Conforme lista de materiais do projeto Sanitário
6.18	LOUÇAS E METAIS			
6.18.1	VASO SANITÁRIO SIFONADO COM CAIXA ACOPLADA LOUÇA BRANCA, INCLUSO ENGATE FLEXÍVEL EM PLÁSTICO BRANCO, 1/2 X 40CM - FORNECIMENTO E INSTALAÇÃO. AF_01/2020	UN	4,0	= Quantidade = 4 unidades
6.18.2	ASSENTO SANITÁRIO CONVENCIONAL - FORNECIMENTO E INSTALACAO. AF_01/2020	UN	4,0	= Quantidade = 4 unidades
6.18.3	LAVATÓRIO LOUÇA BRANCA COM COLUNA, *44 X 35,5* CM, PADRÃO POPULAR, INCLUSO SIFÃO FLEXÍVEL EM PVC, VÁLVULA E ENGATE FLEXÍVEL 30CM EM PLÁSTICO E COM TORNEIRA CROMADA PADRÃO POPULAR - FORNECIMENTO E INSTALAÇÃO. AF_01/2020	UN	4,0	= Quantidade = 4 unidades
6.18.4	DIVISORIA SANITÁRIA, TIPO CABINE, EM PAINEL DE GRANILITE, ESP = 3CM, ASSENTADO COM ARGAMASSA COLANTE AC III-E, EXCLUSIVE FERRAGENS. AF_01/2021	m²	36,7	= Área de divisória = extensão linear x altura - área de aberturas A = (2,33+1,40+2,01+1,40*2,0)*2,0*2,15
6.18.5	Chuveiro plástico sem registro	un	8,0	= Quantidade = 8 unidades
6.18.6	BARRA DE APOIO RETA, EM ALUMINIO, COMPRIMENTO 80 CM, FIXADA NA PAREDE - FORNECIMENTO E INSTALAÇÃO. AF_01/2020	UN	4,0	= Quantidade = 4 unidades
6.18.7	Torneira cromada para jardim, DECA 1153C39, 1/2" ou similar	un	1,0	= Quantidade = 1 unidade
6.19	TANQUE SÉPTICO			
6.19.1	ESCAVAÇÃO MANUAL DE VALA COM PROFUNDIDADE MENOR OU IGUAL A 1,30 M. AF_03/2016	m³	6,13	= Volume de escavação = comprimento x largura x altura V = 2,50*1,40*1,75
6.19.2	LASTRO DE CONCRETO, PREPARO MECÂNICO, INCLUSOS ADITIVO IMPERMEABILIZANTE, LANÇAMENTO E ADENSAMENTO	m³	0,35	= Volume de escavação = comprimento x largura x altura da camada V = 2,50*1,40*0,1
6.19.3	ALVENARIA DE VEDAÇÃO DE BLOCOS CERÂMICOS FURADOS NA HORIZONTAL DE 9X19X19 CM (ESPESSURA 9 CM) E ARGAMASSA DE ASSENTAMENTO COM PREPARO EM BETONEIRA. AF_12/2021	m²	10,44	= Área de alvenaria = perímetro x altura A = (2,20+1,40)*2,0*1,45
6.19.4	ARGAMASSA TRAÇO 1:4 (EM VOLUME DE CIMENTO E AREIA MÉDIA ÚMIDA) COM ADIÇÃO DE IMPERMEABILIZANTE, PREPARO MECÂNICO COM BETONEIRA 400 L. AF_08/2019	m³	0,19	= Volume de aplicação (área interna): Perímetro x altura x espessura A = ((2,20+1,10)*2*1,45)*0,02
6.19.5	LAJE PRÉ-MOLDADA UNIDIRECIONAL, BIAPOIADA, PARA PISO, ENCHIMENTO EM CERÂMICA, VIGOTA CONVENCIONAL, ALTURA TOTAL DA LAJE (ENCHIMENTO+CAPA) = (8+4). AF_11/2020_PA	m²	3,5	= Área de laje pré-moldada = comprimento x largura A = 2,50*1,40
6.19.6	TAMPA CIRCULAR PARA ESGOTO E DRENAGEM, EM CONCRETO PRÉ-MOLDADO, DIÂMETRO INTERNO = 0,60 M E ALTURA = 0,10 M. AF_12/2020	UN	1,0	= Quantidade = 1 unidade
6.20	SUMIDOURO			
6.20.1	ESCAVAÇÃO MANUAL DE VALA COM PROFUNDIDADE MENOR OU IGUAL A 1,30 M. AF_03/2016	m³	9,18	= Volume de escavação = perímetro x altura V = 4,71*1,95
6.20.2	ALVENARIA DE VEDAÇÃO DE BLOCOS CERÂMICOS FURADOS NA HORIZONTAL DE 9X19X19 CM (ESPESSURA 9 CM) E ARGAMASSA DE ASSENTAMENTO COM PREPARO EM BETONEIRA. AF_12/2021	m²	8,71	= Área de alvenaria = perímetro x altura A = 4,71*1,85
6.20.3	ARGAMASSA TRAÇO 1:4 (EM VOLUME DE CIMENTO E AREIA MÉDIA ÚMIDA) COM ADIÇÃO DE IMPERMEABILIZANTE, PREPARO MECÂNICO COM BETONEIRA 400 L. AF_08/2019	m³	0,17	= Volume de aplicação (área interna): Perímetro x altura x espessura A = (4,71*1,85)*0,02
6.20.4	LAJE PRÉ-MOLDADA UNIDIRECIONAL, BIAPOIADA, PARA PISO, ENCHIMENTO EM CERÂMICA, VIGOTA CONVENCIONAL, ALTURA TOTAL DA LAJE (ENCHIMENTO+CAPA) = (8+4). AF_11/2020_PA	m²	1,77	= Área de laje pré-moldada = pi x raio² A = 0,75² * 3,14



ESTADO DA PARAÍBA
PREFEITURA MUNICIPAL DE SÃO JOSÉ DOS RAMOS - PB

OBRA: AMPLIAÇÃO DE CAMPO DE FUTEBOL
PROPRIETÁRIO: PREFEITURA MUNICIPAL DE SÃO JOSÉ DOS RAMOS
LOCAL: RUA PROJETADA
CONTRATO: RECURSOS PRÓPRIOS
REPASSE: R\$ 216.540,34
MÊS: SINAPI DEZEMBRO/2023 (NÃO DESONERADO)
REFERÊNCIA:
ENCARGOS 113,42%(HORA) 69,75%(MÊS)
SOCIAIS:
BDI: 20,34%

Memória de Cálculo				
Item	Descrição	Und	Quant.	Memória de Cálculo
6.20.5	LASTRO COM MATERIAL GRANULAR (PEDRA BRITADA N.2), APLICADO EM PISOS OU LAJES SOBRE SOLO, ESPESSURA DE *10 CM*. AF_08/2017	m³	0,53	= Volume de lastro = área de circulo x altura da camada $V = (3,14*0,75^2*0,30)$
6.20.6	TAMPA CIRCULAR PARA ESGOTO E DRENAGEM, EM CONCRETO PRÉ-MOLDADO, DIÂMETRO INTERNO = 0,60 M E ALTURA = 0,10 M. AF_12/2020	UN	1,0	= Quantidade = 1 unidade
7	INSTALAÇÕES ELÉTRICAS			
7.1	ELETRODUTO FLEXÍVEL CORRUGADO, PVC, DN 25 MM (3/4"), PARA CIRCUITOS TERMINAIS, INSTALADO EM FORRO - FORNECIMENTO E INSTALAÇÃO. AF_03/2023	M	41,4	= Conforme lista de materiais do projeto elétrico
7.2	ELETRODUTO RÍGIDO ROSCÁVEL, PVC, DN 40 MM (1 1/4"), PARA CIRCUITOS TERMINAIS, INSTALADO EM LAJE - FORNECIMENTO E INSTALAÇÃO. AF_12/2015	M	51,7	= Conforme lista de materiais do projeto elétrico
7.3	CABO DE COBRE FLEXÍVEL ISOLADO, 10 MM², ANTI-CHAMA 450/750 V, PARA CIRCUITOS TERMINAIS - FORNECIMENTO E INSTALAÇÃO. AF_12/2015	M	721,7	= Conforme lista de materiais do projeto elétrico
7.4	CABO DE COBRE FLEXÍVEL ISOLADO, 10 MM², ANTI-CHAMA 0,6/1,0 KV, PARA DISTRIBUIÇÃO - FORNECIMENTO E INSTALAÇÃO. AF_12/2015	M	1,6	= Conforme lista de materiais do projeto elétrico
7.5	CAIXA OCTOGONAL 3" X 3", PVC, INSTALADA EM LAJE - FORNECIMENTO E INSTALAÇÃO. AF_12/2015	UN	6,0	= Conforme lista de materiais do projeto elétrico
7.6	CAIXA RETANGULAR 4" X 2" MÉDIA (1,30 M DO PISO), PVC, INSTALADA EM PAREDE - FORNECIMENTO E INSTALAÇÃO. AF_12/2015	UN	9,0	= Conforme lista de materiais do projeto elétrico
7.7	DISJUNTOR TRIPOLAR TIPO DIN, CORRENTE NOMINAL DE 50A - FORNECIMENTO E INSTALAÇÃO. AF_10/2020	UN	1,0	= Conforme lista de materiais do projeto elétrico
7.8	Disjuntor bipolar DR 25 A - Dispositivo residual diferencial, tipo AC, 30MA, ref.5SM1 312-OMB, Siemens ou similar	un	1,0	= Conforme lista de materiais do projeto elétrico
7.9	DISJUNTOR MONOPOLAR TIPO DIN, CORRENTE NOMINAL DE 10A - FORNECIMENTO E INSTALAÇÃO. AF_10/2020	UN	3,0	= Conforme lista de materiais do projeto elétrico
7.10	Caixa de passagem pvc 15x15x8cm p/eletrica, tipo Aquatic ou similar	un	1,0	= Conforme lista de materiais do projeto elétrico
7.11	LUVA PARA ELETRODUTO, PVC, ROSCÁVEL, DN 25 MM (3/4"), PARA CIRCUITOS TERMINAIS, INSTALADA EM FORRO - FORNECIMENTO E INSTALAÇÃO. AF_12/2015	UN	12,0	= Conforme lista de materiais do projeto elétrico
7.12	LUVA PARA ELETRODUTO, PVC, ROSCÁVEL, DN 50 MM (1 1/2") - FORNECIMENTO E INSTALAÇÃO. AF_12/2015	UN	30,0	= Conforme lista de materiais do projeto elétrico
7.13	LUVA PARA ELETRODUTO, PVC, ROSCÁVEL, DN 40 MM (1 1/4"), PARA CIRCUITOS TERMINAIS, INSTALADA EM FORRO - FORNECIMENTO E INSTALAÇÃO. AF_03/2023	UN	15,0	= Conforme lista de materiais do projeto elétrico
7.14	TOMADA MÉDIA DE EMBUTIR (2 MÓDULOS), 2P+T 10 A, INCLUINDO SUPORTE E PLACA - FORNECIMENTO E INSTALAÇÃO. AF_03/2023	UN	2,0	= Conforme lista de materiais do projeto elétrico
7.15	INTERRUPTOR SIMPLES (1 MÓDULO) COM 1 TOMADA DE EMBUTIR 2P+T 10 A, INCLUINDO SUPORTE E PLACA - FORNECIMENTO E INSTALAÇÃO. AF_03/2023	UN	6,0	= Conforme lista de materiais do projeto elétrico
7.16	INTERRUPTOR SIMPLES (1 MÓDULO), 10A/250V, INCLUINDO SUPORTE E PLACA - FORNECIMENTO E INSTALAÇÃO. AF_03/2023	UN	1,0	= Conforme lista de materiais do projeto elétrico
7.17	LUMINÁRIA PLAFON 25W LED SOBREPOR - FORNECIMENTO E INSTALAÇÃO	und	8,0	= Conforme lista de materiais do projeto elétrico
7.18	ABRACADEIRA EM AÇO PARA AMARRACAO DE ELETRODUTOS, TIPO D, COM 3/4" E CUNHA DE FIXACAO	UN	110,0	= Conforme lista de materiais do projeto elétrico
7.19	ABRACADEIRA EM AÇO PARA AMARRACAO DE ELETRODUTOS, TIPO D, COM 1" E CUNHA DE FIXACAO	UN	17,0	= Conforme lista de materiais do projeto elétrico
7.20	ABRACADEIRA EM AÇO PARA AMARRACAO DE ELETRODUTOS, TIPO D, COM 1 1/4" E CUNHA DE FIXACAO	UN	54,0	= Conforme lista de materiais do projeto elétrico
7.21	ABRACADEIRA EM AÇO PARA AMARRACAO DE ELETRODUTOS, TIPO D, COM 1 1/2" E CUNHA DE FIXACAO	UN	134,0	= Conforme lista de materiais do projeto elétrico
8	COBERTURA			
8.1	FABRICAÇÃO E INSTALAÇÃO DE PONTALETES DE MADEIRA NÃO APARELHADA PARA TELHADOS COM ATÉ 2 ÁGUAS E COM TELHA ONDULADA DE FIBROCIMENTO, ALUMÍNIO OU PLÁSTICA EM EDIFÍCIO INSTITUCIONAL TÉRREO, INCLUSO TRANSPORTE VERTICAL. AF_07/2019	m²	48,03	= Área de cobertura = comprimento x largura $A = 36,87+11,16$
8.2	TELHAMENTO COM TELHA ONDULADA DE FIBROCIMENTO E = 6 MM, COM RECOBRIMENTO LATERAL DE 1/4 DE ONDA PARA TELHADO COM INCLINAÇÃO MAIOR QUE 10°, COM ATÉ 2 ÁGUAS, INCLUSO IÇAMENTO. AF_07/2019	m²	48,03	= Área de telhamento = área de estrutura pontaleitada
8.3	RUFO EM CHAPA DE AÇO GALVANIZADO NÚMERO 24, CORTE DE 25 CM, INCLUSO TRANSPORTE VERTICAL. AF_07/2019	M	33,36	= Comprimento de rufo = extensão linear $L = 9,80+2,30*2,0+4,25+(2,33+2,45)*2,0+5,15$
8.4	CALHA EM CHAPA DE AÇO GALVANIZADO NÚMERO 24, DESENVOLVIMENTO DE 33 CM, INCLUSO TRANSPORTE VERTICAL. AF_07/2019	M	14,95	= Comprimento de calha = extensão linear $L = (5,05*2,0+4,85)$
8.5	FORRO EM PLACAS DE GESSO, PARA AMBIENTES COMERCIAIS. AF_08/2023_PS	m²	46,52	= Área de forro de gesso = área dos ambientes x quantidade $A = (13,56+5,41+4,29)*2,0$
9	PAVIMENTAÇÃO			
9.1	LASTRO DE CONCRETO MAGRO, APLICADO EM PISOS, LAJES SOBRE SOLO OU RADIERS, ESPESSURA DE 3 CM. AF_07/2016	m²	46,52	= Área de lastro = área de ambientes x quantidade $A = (13,56+5,41+4,29)*2,0$
9.2	CONTRAPISO EM ARGAMASSA TRAÇO 1:4 (CIMENTO E AREIA), PREPARO MECÂNICO COM BETONEIRA 400 L, APLICADO EM ÁREAS SECAS SOBRE LAJE, NÃO ADERIDO, ACABAMENTO NÃO REFORÇADO, ESPESSURA 4CM. AF_07/2021	m²	46,52	= Área de contrapiso = Área de lastro
9.3	REVESTIMENTO CERÂMICO PARA PISO COM PLACAS TIPO ESMALTADA EXTRA DE DIMENSÕES 60X60 CM APLICADA EM AMBIENTES DE ÁREA MAIOR QUE 10 M2. AF_02/2023_PE	m²	46,52	= Área de revestimento cerâmico = área de laje
9.4	RODAPÉ CERÂMICO DE 7CM DE ALTURA COM PLACAS TIPO ESMALTADA EXTRA DE DIMENSÕES 60X60CM. AF_02/2023	M	62,54	= Comprimento de rodapé = extensão linear - largura de aberturas $L = (16,15+9,30+8,50)*2,0-(0,86*4,0+0,96*2,0)$
10	REVESTIMENTOS			
10.1	CHAPISCO APLICADO EM ALVENARIAS E ESTRUTURAS DE CONCRETO INTERNAS, COM COLHER DE PEDREIRO. ARGAMASSA TRAÇO 1:3 COM PREPARO EM BETONEIRA 400L. AF_06/2014	m²	377,78	= Área de chapisco = perímetro x altura $A = ((16,15+9,30+8,50)*2,0)*2,75+(30,90*3,70)+(15,50*2,28*2,0)+(5,05+2,33+5,05+2,33+9,80)*0,80-(0,86*4,0+0,96*2,0+0,60*0,60*4,0)*2,0$



ESTADO DA PARAÍBA
PREFEITURA MUNICIPAL DE SÃO JOSÉ DOS RAMOS - PB

OBRA: AMPLIAÇÃO DE CAMPO DE FUTEBOL
PROPRIETÁRIO: PREFEITURA MUNICIPAL DE SÃO JOSÉ DOS RAMOS
LOCAL: RUA PROJETADA
CONTRATO: RECURSOS PRÓPRIOS
REPASSE: R\$ 216.540,34
MÊS: SINAPI DEZEMBRO/2023 (NÃO DESONERADO)
REFERÊNCIA:
ENCARGOS 113,42%(HORA) 69,75%(MÊS)
SOCIAIS:
BDI: 20,34%

Memória de Cálculo				
Item	Descrição	Und	Quant.	Memória de Cálculo
10.2	MASSA ÚNICA, PARA RECEBIMENTO DE PINTURA, EM ARGAMASSA TRAÇO 1:2:8, PREPARO MECÂNICO COM BETONEIRA 400L, APLICADA MANUALMENTE EM FACES INTERNAS DE PAREDES, ESPESSURA DE 10MM, COM EXECUÇÃO DE TALISCAS. AF_06/2014	m²	209,4	= Área de massa única = Área de chapisco - área de emboço
10.3	EMBOÇO, PARA RECEBIMENTO DE CERÂMICA, EM ARGAMASSA TRAÇO 1:2:8, PREPARO MECÂNICO COM BETONEIRA 400L, APLICADO MANUALMENTE EM FACES INTERNAS DE PAREDES, PARA AMBIENTE COM ÁREA MAIOR QUE 10M2, ESPESSURA DE 10MM, COM EXECUÇÃO DE TALISCAS. AF_06/2014	m²	168,38	= Área de emboço = perímetro de banheiros x altura - área de aberturas $A = ((16,15+9,30+8,50)*2,0)*2,58-(0,86*4,0+0,96*2,0+0,60*0,60*4,0)$
10.4	REVESTIMENTO CERÂMICO PARA PAREDES INTERNAS COM PLACAS TIPO ESMALTADA EXTRA DE DIMENSÕES 33X45 CM APLICADAS NA ALTURA INTEIRA DAS PAREDES. AF_02/2023_PE	m²	168,38	= Área de revestimento cerâmico = área de emboço
10.5	APLICAÇÃO DE FUNDO SELADOR ACRÍLICO EM PAREDES, UMA DEMÃO. AF_06/2014	m²	142,87	= Área Fundo selador = perímetro x altura - área de aberturas $A = (30,90*3,70)+(15,50*2,28)-(0,86*4,0+0,96*2,0+0,60*0,60*4,0)$
10.6	EMASSAMENTO COM MASSA LÁTEX, APLICAÇÃO EM PAREDE, DUAS DEMÃOS, LIXAMENTO MANUAL. AF_04/2023	m²	142,87	= Área de fundo selador = área de chapisco
10.7	APLICAÇÃO MANUAL DE PINTURA COM TINTA LÁTEX ACRÍLICA EM PAREDES, DUAS DEMÃOS. AF_06/2014	m²	142,87	= Área de pintura = área de chapisco
10.8	FUNDO SELADOR ACRÍLICO, APLICAÇÃO MANUAL EM TETO, UMA DEMÃO. AF_04/2023	m²	46,52	= Área de fundo selador em teto = área de forro de gesso
10.9	EMASSAMENTO COM MASSA LÁTEX, APLICAÇÃO EM TETO, UMA DEMÃO, LIXAMENTO MANUAL. AF_04/2023	m²	46,52	= Área de massa látex em teto = área de fundo selador em teto
10.10	PINTURA LÁTEX ACRÍLICA STANDARD, APLICAÇÃO MANUAL EM TETO, DUAS DEMÃOS. AF_04/2023	m²	46,52	= Área de pintura em teto = área de fundo selador em teto
11	SERVIÇOS COMPLEMENTARES			
11.1	LETRA DE ACO INOX NO22 ALT=20CM FORNECIMENTO E COLOCACAO	un	50,0	= Quantidade de letras: "CAMPO DE FUTEBOL PREFEITURA MUNICIPAL DE SÃO JOSÉ DOS RAMOS" = 50 unidades



ESTADO DA PARAÍBA
PREFEITURA MUNICIPAL DE SÃO JOSÉ DOS RAMOS - PB

OBRA: AMPLIAÇÃO DE CAMPO DE FUTEBOL
PROPRIETÁRIO: PREFEITURA MUNICIPAL DE SÃO JOSÉ DOS RAMOS
LOCAL: RUA PROJETADA
CONTRATO: RECURSOS PRÓPRIOS
REPASSE: R\$ 216.540,34
MÊS: SINAPI DEZEMBRO/2023 (NÃO DESONERADO)
REFERÊNCIA:
ENCARGOS: 113,42%(HORA) 69,75%(MÊS)
SOCIAIS:
BDI: 20,34%

Composições unitárias Principais

1.3.1	Código	Banco	Descrição	Und	Quant.	Valor Unit	Total
Composição 01	-	Próprio	ALVENARIA DE EMBASAMENTO EM TIJOLOS CERAMICOS FURADOS 9X19X19CM, ASSENTADO COM ARGAMASSA TRACO 1:2:8 (CIMENTO, CAL E AREIA)	m³	1,0000000	R\$ 589,44	R\$ 589,44
Composição Auxiliar	87335	SINAPI	ARGAMASSA TRAÇO 1:2:8 (EM VOLUME DE CIMENTO, CAL E AREIA MÉDIA ÚMIDA) PARA EMBOÇO/MASSA ÚNICA/ASSENTAMENTO DE ALVENARIA DE VEDAÇÃO, PREPARO MECÂNICO COM MISTURADOR DE EIXO HORIZONTAL DE 300 KG. AF_08/2019	m³	0,1700000	R\$ 515,34	R\$ 87,60
Composição Auxiliar	88316	SINAPI	SERVENTE COM ENCARGOS COMPLEMENTARES	H	7,5000000	R\$ 19,27	R\$ 144,52
Composição Auxiliar	88309	SINAPI	PEDREIRO COM ENCARGOS COMPLEMENTARES	H	7,5000000	R\$ 24,31	R\$ 182,32
Insumo	00007271	SINAPI	BLOCO CERAMICO (ALVENARIA DE VEDACAO), 8 FUROS, DE 9 X 19 X 19 CM	UN	250,0000000	R\$ 0,70	R\$ 175,00
						Valor com BDI =>	R\$ 709,33

Observação

Baseado no item 83519/SINAPI, data-base Agosto de 2016. O item na composição SINAPI indicava utilização de argamassa com preparo manual, tendo sido substituído pelo serviço com preparo

7.17	Código	Banco	Descrição	Und	Quant.	Valor Unit	Total
Composição 02	-	Próprio	LUMINÁRIA PLAFON 25W LED SOBREPOR - FORNECIMENTO E INSTALAÇÃO	und	1,0000000	R\$ 73,64	R\$ 73,64
Composição Auxiliar	88247	SINAPI	AUXILIAR DE ELETRICISTA COM ENCARGOS COMPLEMENTARES	H	0,2883000	R\$ 20,44	R\$ 5,89
Composição Auxiliar	88264	SINAPI	ELETRICISTA COM ENCARGOS COMPLEMENTARES	H	0,6920000	R\$ 24,65	R\$ 17,05
Insumo	-	COTAÇÃO	LUMINÁRIA PLAFON 25W LED SOBREPOR BRANCO FRIO	UN	1,0000000	R\$ 50,70	R\$ 50,70
						Valor com BDI =>	R\$ 88,62

Observação

Referência base: 97592/SINAPI

11.1	Código	Banco	Descrição	Und	Quant.	Valor Unit	Total
------	--------	-------	-----------	-----	--------	------------	-------



ESTADO DA PARAÍBA
PREFEITURA MUNICIPAL DE SÃO JOSÉ DOS RAMOS - PB

OBRA: AMPLIAÇÃO DE CAMPO DE FUTEBOL
PROPRIETÁRIO: PREFEITURA MUNICIPAL DE SÃO JOSÉ DOS RAMOS
LOCAL: RUA PROJETADA
CONTRATO: RECURSOS PRÓPRIOS
REPASSE: R\$ 216.540,34
MÊS
REFERÊNCIA: SINAPI DEZEMBRO/2023 (NÃO DESONERADO)
ENCARGOS 113,42%(HORA) 69,75%(MÊS)
SOCIAIS:
BDI: 20,34%

Composições unitárias Principais

Composição 03	-	Próprio	LETRA DE ACO INOX NO22 ALT=20CM FORNECIMENTO E COLOCACAO	un	1,0000000	R\$ 135,83	R\$ 135,83
Composição Auxiliar	88309	SINAPI	PEDREIRO COM ENCARGOS COMPLEMENTARES	H	0,5000000	R\$ 24,31	R\$ 12,15
Composição Auxiliar	88316	SINAPI	SERVENTE COM ENCARGOS COMPLEMENTARES	H	0,5000000	R\$ 19,27	R\$ 9,63
Insumo	00010853	SINAPI	LETRA ACO INOX (AISI 304), CHAPA NUM. 22, RECORTADO, H= 20 CM (SEM RELEVO)	UN	1,0000000	R\$ 114,05	R\$ 114,05
						Valor com BDI =>	R\$ 163,46

Observação

Composição retirada do 84124 /SINAPI



ESTADO DA PARAÍBA
PREFEITURA MUNICIPAL DE SÃO JOSÉ DOS RAMOS - PB

OBRA: AMPLIAÇÃO DE CAMPO DE FUTEBOL
PROPRIETÁRIO: PREFEITURA MUNICIPAL DE SÃO JOSÉ DOS RAMOS
LOCAL: RUA PROJETADA
CONTRATO: RECURSOS PRÓPRIOS
REPASSE: R\$ 216.540,34
MÊS REFERÊNCIA: SINAPI DEZEMBRO/2023 (NÃO DESONERADO)
ENCARGOS SOCIAIS: 113,42%(HORA) 69,75%(MÊS)
BDI: 20,34%

COTAÇÕES

DESCRIÇÃO	unid	Empresa fornecedora	CNPJ	CONTATO	Preço unitário	Valor adotado
Plafon Painele Led Smart Sobrepor 25w Branco Frio	UND	MadeiraMadeira	10.490.181/0001-35	contato@madeiram adeira.com.br	R\$ 50,70	R\$ 50,70
		Leroy Merlin	01.438.784/0048-60	4007-1380	R\$ 50,70	
		RCA lâmpadas	38.714.745/0001-95	(21) 2611-8097	R\$ 34,30	



ESTADO DA PARAÍBA
PREFEITURA MUNICIPAL DE SÃO JOSÉ DOS RAMOS - PB

OBRA: AMPLIAÇÃO DE CAMPO DE FUTEBOL
PROPRIETÁRIO: PREFEITURA MUNICIPAL DE SÃO JOSÉ DOS RAMOS
LOCAL: RUA PROJETADA
CONTRATO: RECURSOS PRÓPRIOS
REPASSE: R\$ 216.540,34
MÊS: SINAPI DEZEMBRO/2023 (NÃO DESONERADO)
REFERÊNCIA:
ENCARGOS: 113,42%(HORA) 69,75%(MÊS)
SOCIAIS:
BDI: 20,34%

COTAÇÕES

Item	Descrição	Total Por Etapa	30 DIAS	60 DIAS	90 DIAS
1	INFRAESTRUTURA - FUNDAÇÕES	100,00% 29.287,65	100,00% 29.287,65		
2	SUPERESTRUTURA	100,00% 34.689,79	50,00% 17.344,90	50,00% 17.344,90	
3	ELEVAÇÃO	100,00% 15.077,31	50,00% 7.538,66	50,00% 7.538,66	
4	ESQUADRIAS	100,00% 19.882,21		50,00% 9.941,11	50,00% 9.941,11
5	INSTALAÇÕES HIDRÁULICAS	100,00% 6.198,35	100,00% 6.198,35		
6	INSTALAÇÕES SANITÁRIAS	100,00% 30.633,11	50,00% 15.316,56	50,00% 15.316,56	
7	INSTALAÇÕES ELÉTRICAS	100,00% 20.006,77		50,00% 10.003,39	50,00% 10.003,39
8	COBERTURA	100,00% 10.182,78			100,00% 10.182,78
9	PAVIMENTAÇÃO	100,00% 9.988,99			100,00% 9.988,99
10	REVESTIMENTOS	100,00% 32.420,38		40,00% 12.968,15	60,00% 19.452,23
11	SERVIÇOS COMPLEMENTARES	100,00% 8.173,00			100,00% 8.173,00
Porcentagem			34,95%	33,76%	31,28%
Custo			R\$ 75.686,11	R\$ 73.112,75	R\$ 67.741,49
Porcentagem Acumulado			34,95%	68,72%	100,00%
Custo Acumulado			R\$ 75.686,10	R\$ 148.798,85	R\$ 216.540,34



ESTADO DA PARAÍBA
PREFEITURA MUNICIPAL DE SÃO JOSÉ DOS RAMOS
COMPOSIÇÃO DE B.D.I.

OBRA: AMPLIAÇÃO DE CAMPO DE FUTEBOL
MUNICÍPIO: SÃO JOSÉ DOS RAMOS - PB
Nº DE PROPOSTA: RECURSOS PRÓPRIOS

CÁLCULO DE BDI		Construção de Edifícios			Rodovias e Ferrovias - Infra Urbana, praças, calçadas, etc.			Abastecimento de Água, Coleta de Esgoto			Fornecimento de materiais e equipamentos			Construção e Manutenção de Estações e Redes de Distribuição de Energia Elétrica			Portuárias, Marítimas e Fluviais		
Item componente do BDI	% Informado	1ºQ	Médio	3º Q	1ºQ	Médio	3º Q	1ºQ	Médio	3º Q	1ºQ	Médio	3º Q	1ºQ	Médio	3º Q	1ºQ	Médio	3º Q
Administração Central (AC)	4,00	3,00	4,00	5,50	3,80	4,01	4,67	3,43	4,93	6,71	1,50	3,45	4,49	5,29	5,92	7,93	4,00	5,52	7,85
Seguro (S) e Garantia (G)	0,40	0,80	0,80	1,00	0,32	0,40	0,74	0,28	0,49	0,75	0,30	0,48	0,82	0,25	0,51	0,56	0,81	1,22	1,99
Risco (R)	0,56	0,97	1,27	1,27	0,50	0,56	0,97	1,00	1,39	1,74	0,56	0,85	0,89	1,00	1,48	1,97	1,46	2,32	3,16
Despesas Financeiras (DF)	1,10	0,59	1,23	1,39	1,02	1,11	1,21	0,94	0,99	1,17	0,85	0,85	1,11	1,01	1,07	1,11	0,94	1,02	1,33
Lucro (L)	7,00	6,16	7,40	8,96	6,64	7,30	8,69	6,74	8,04	9,40	3,50	5,11	6,22	8,00	8,31	9,51	7,14	8,40	10,43
Impostos (I) - PIS, COFINS, ISSQN	5,65	Conforme Legislação Específica																	

Observações

- 1) Preencher apenas a coluna % Informado (Coluna B)
- 2) Os Tributos normalmente aplicáveis são: PIS (0,65%), COFINS (3,00%) e ISS (variável até 2,00% conforme o município).
- 3) O cálculo do BDI se baseia na fórmula abaixo utilizada pelo Acórdão 2622/13 do TCU,

$$B.D.I = 20,34\%$$

Fórmula Utilizada:

$$BDI = \left\{ \left[\frac{(1 + AC + G + R) * (1 + DF) * (1 + L)}{1 - I} \right] - 1 \right\} * 100$$

Observações sobre os % informados no cálculo do BDI, neste caso:

OBRAS DE REDES DE ÁGUA E ESGOTO

OS VALORES % INFORMADO ENQUADRAM-SE NOS LIMITES DO ACÓRDÃO 2622/2013-TCU-PLENÁRIO

OS VALORES % INFORMADO DE AC,DF E L ESTÃO NOS VALORES MÁXIMOS DOS LIMITES DO ACÓRDÃO 2622/2013-TCU-PLENÁRIO

OS VALORES % INFORMADO DE S+G E R FORAM CONSIDERADOS ZERADOS OU SEJA, ABAIXO DO MÍNIMO DOS LIMITES DO ACÓRDÃO 2622/2013-TCU-PLENÁRIO

VALORES DE BDI POR TIPO DE OBRA

Tipo de Obra	1ºQ	Médio	3º Q
Construção de Edifícios	20,34	22,12	25,00
Construção de Rodovias e Ferrovias - Infra Urbana, praças, etc.	19,60	20,97	24,23
Rede de Abastecimento de Água, Coleta de Esgotos	20,76	24,18	26,44
Estações e Redes de Distribuição de Energia Elétrica	24,00	25,84	27,86
Obras Portuárias, Marítimas e Fluviais	22,80	27,48	30,95
Fornecimento de Materiais e Equipamentos	11,10	14,02	16,80