

**PLANTA BAIXA**  
ESCALA ..... 1/50

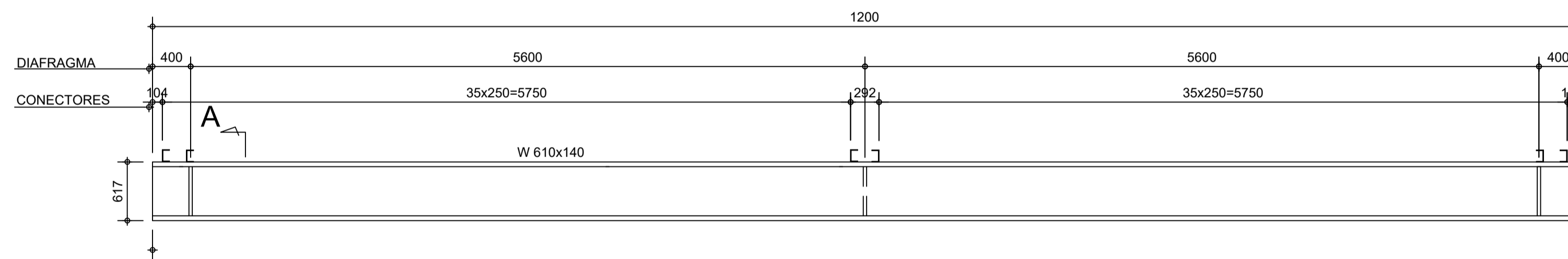

**DETALHE LONGARINA**  
ESCALA ..... 1/50

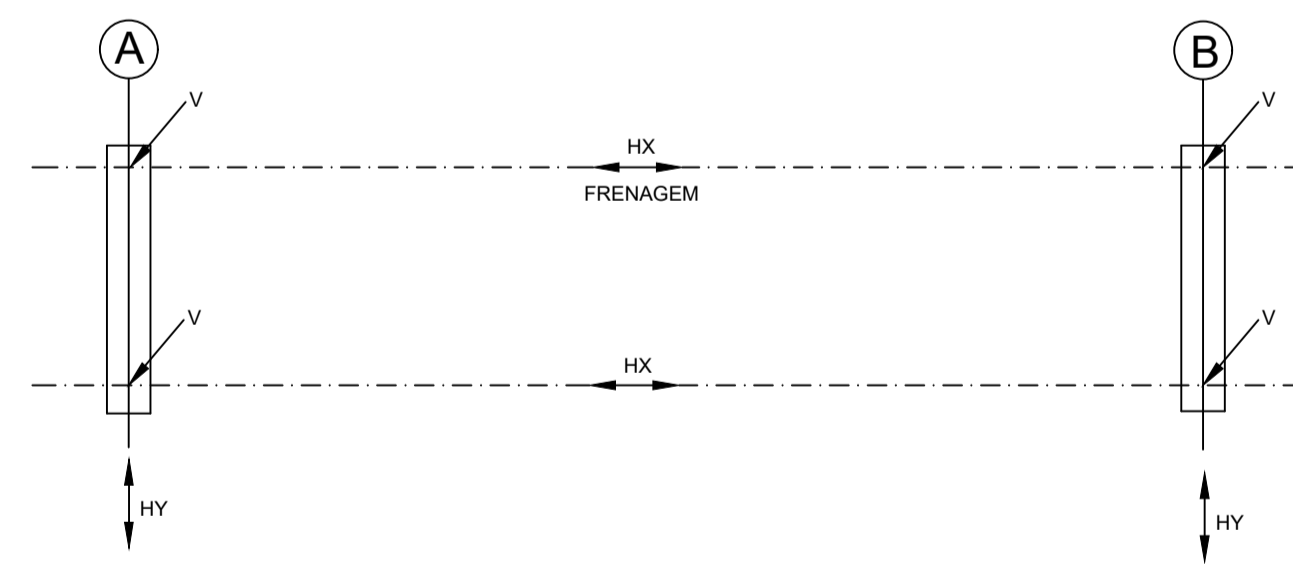

**ESQUEMA DE CARGAS**  
SEM ESCALA

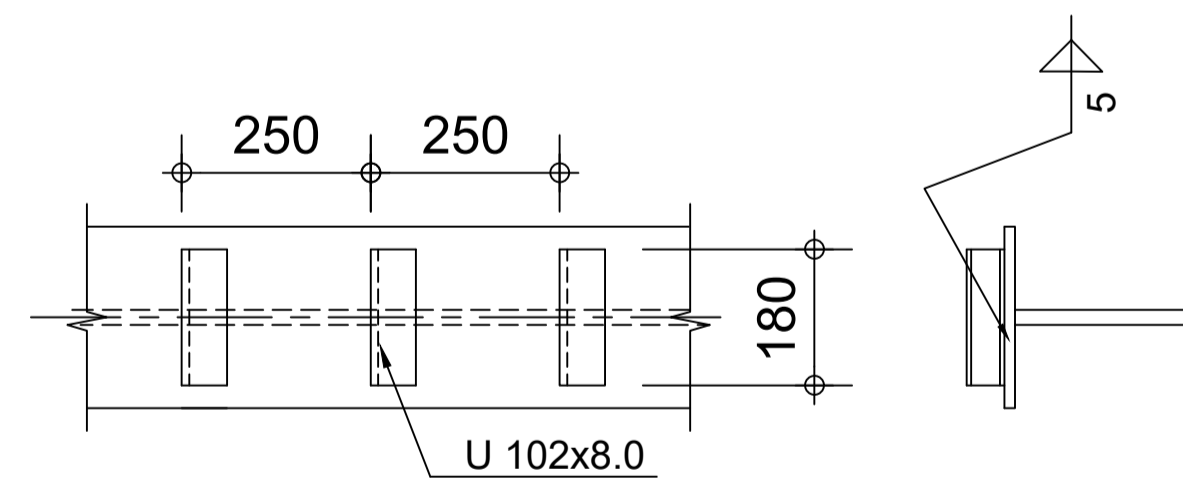

**LOCAÇÃO DOS CONECTORES**  
ESCALA ..... 1/25

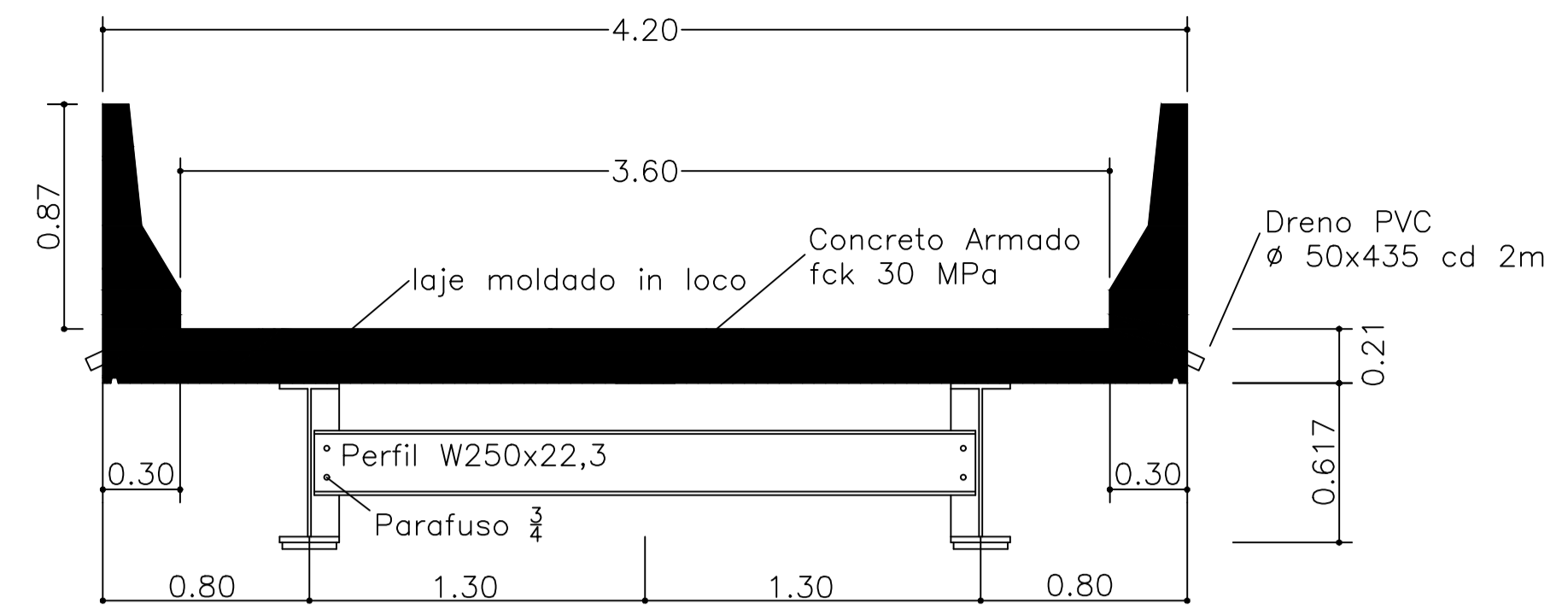

**SECÇÃO TRANSVERSAL**  
ESCALA ..... 1/50

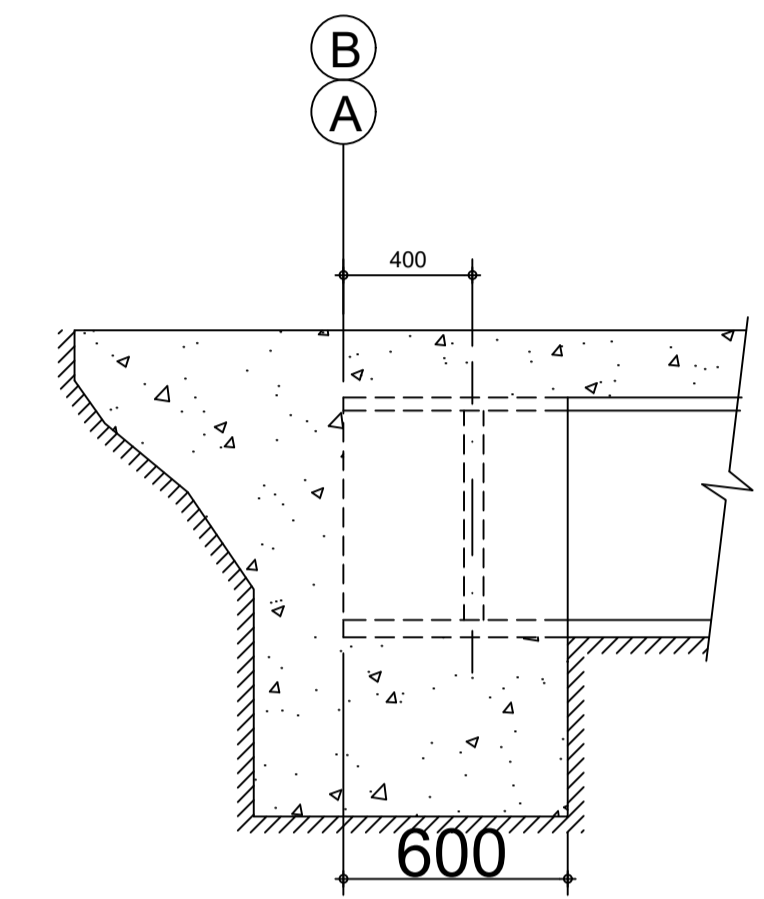

**DETALHE DO ENCONTRO**  
ESCALA ..... 1/50

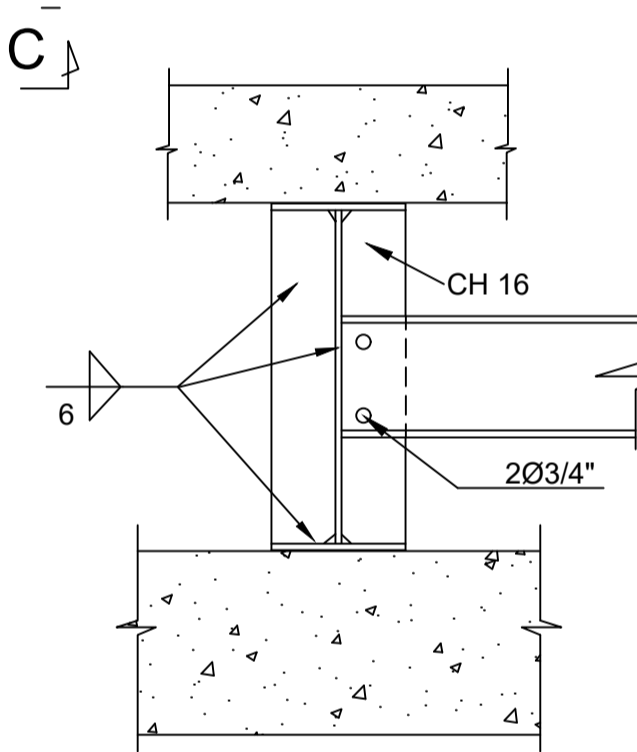

**SECÇÃO AA**  
ESCALA ..... 1/25

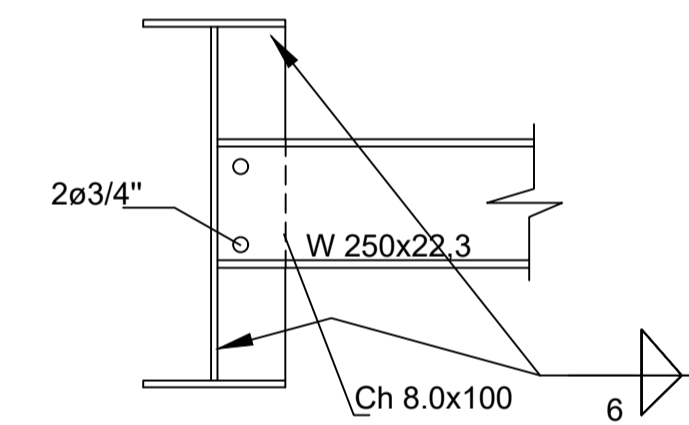

**SECÇÃO BB**  
ESCALA ..... 1/25

**CHAPADA GAÚCHA - MG**

OBRA: PONTE MISTA (METAL / CONCRETO) COM VIGAS METÁLICAS 12 METROS (PADRÃO Secretaria de Infraestrutura, Mobilidade e Parcerias do Estado de Minas Gerais).

ENDEREÇO: PONTE COM EXTENSÃO DE 12 METROS SOBRE O RIBEIRÃO AREIA COORDENADAS GEOGRÁFICAS -15.434163,-45.600779 NO MUNICÍPIO DE CHAPADA GAÚCHA - MG.

PROPRI.: PREFEITURA MUNICIPAL DE CHAPADA GAÚCHA - MG

AUTOR DO PROJ.: ENG. CIVIL LUCAS LISBOA DE ANDRADE - CREA: 31.285/D-DF

RESP. TÉCNICO: ENG. CIVIL LUCAS LISBOA DE ANDRADE - CREA: 31.285/D-DF

PROPRIETARIO: PREFEITURA MUNICIPAL DE CHAPADA GAÚCHA - MG  
CNPJ: 01.612.489/0001-15

RESP. TÉCNICO: ENG. CIVIL LUCAS LISBOA DE ANDRADE - CREA: 31.285/D-DF

**PROJETO ESTRUTURAL**

VÃO (m)	V (tf)			Hx (tf)	Hy (tf)
	CP	CM + IMPACTO	TOTAL		
12,0	10,0	24	34	2,3	1,50

**NOTAS:**

- MEDIDAS EM MILÍMETROS;
- ESTRUTURA EM AÇO DE BAIXA LIGA E ALTA RESISTÊNCIA MECÂNICA E RESISTENTE A CORROSÃO ATMOSFÉRICA TIPO ASTM A588 COM LIMITE DE ESCOAMENTO  $F_y > 345\text{MPa}$ , EXCETO OS CONECTORES EM U LAMINADO TIPO ASTM A36 COM  $F_y > 250\text{MPa}$ ;
- CONCRETO DA LAJE  $f_{ck} > 25\text{MPa}$ ;
- ESTRUTURA SOLDADA NA OFICINA E PARAFUSADA NO CAMPO COM PARAFUSOS ASTM A325F TIPO 3 OU GALVANIZADOS;
- ESTRUTURA PROJETADA PARA TREM TIPO CLASSE 45t;
- A ESTRUTURA DEVERÁ SER LIMPA PARA UNIFORMIZAÇÃO DA SUPERFÍCIE ATRAVÉS DE JATO COMERCIAL TIPO SSP-SP6;
- PESO ESTIMADO POR PONTE 5.700KG.

USO:

DATA: MARÇO / 2025	ÁREA TERRENO: m <sup>2</sup>	ÁREA CONSTRUÍDA: 50,40 m <sup>2</sup>	COTAS: METROS	ESCALA: Indicada	PRANCHA: 04/04
--------------------	------------------------------	---------------------------------------	---------------	------------------	----------------



CONTEÚDO: PLANTA BAIXA, SEÇÕES, DETALHES E ESQUEMA DE CARGAS

04/04



# **PREFEITURA MUNICIPAL DE CHAPADA GAÚCHA**

ESTADO DE MINAS GERAIS - CNPJ 01.612.489/0001-15

## **PROJETO BÁSICO PARA APOIO A EXECUÇÃO DE OBRAS E SERVIÇOS DE ENGENHARIA**



# PREFEITURA MUNICIPAL DE CHAPADA GAÚCHA

ESTADO DE MINAS GERAIS - CNPJ 01.612.489/0001-15

## SUMÁRIO

### 1. DEFINIÇÃO DO OBJETO

Construção de Ponte sobre o Córrego Ribeirão de Areia na Comunidade Ribeirão

Prazo de Contrato

Relatório Fotográfico

### 2. FUNDAMENTAÇÃO DA CONTRATAÇÃO

- Estudo Técnico Preliminar – ETP

### 3. DEFINIÇÃO DA SOLUÇÃO COMO UM TODO

- Objetivo dos Serviços
- Descrição dos Elementos
- Valor estimado da Manutenção

### 4. ESTIMATIVA DO VALOR DA CONTRATAÇÃO

- Anexo I – **Planilha de Orçamento**
  - Planilha com cronograma físico-financeiro.
- Anexo II – **ART (Anotação de Responsabilidade Técnica)**

### 5. PROJETOS

- Anexo VI – PROJETOS
- Anexo VII – ART (Anotação de Responsabilidade Técnica) dos projetos apresentados

### 5. CONSIDERAÇÕES FINAIS



# PREFEITURA MUNICIPAL DE CHAPADA GAÚCHA

ESTADO DE MINAS GERAIS - CNPJ 01.612.489/0001-15

ITEM	OBJETOS CONFORME I.N 25
1	<b>Execução de Obras e Serviços de Engenharia para Estradas Vicinais</b>
	Construção de Ponte sobre o Córrego Ribeirão de Areia na Comunidade Ribeirão
2	<b>Obras para o fomento ao acesso à energia elétrica</b>
3	<b>Obras para o suporte hídrico à produção</b>
4	<b>Apoio a execução de obras e serviços de engenharia para o fomento aos setores agropecuário e de agroindústria</b>
5	<b>Implantação de Boas Práticas Agropecuárias</b>



# PREFEITURA MUNICIPAL DE CHAPADA GAÚCHA

ESTADO DE MINAS GERAIS - CNPJ 01.612.489/0001-15

## 1. DEFINIÇÃO DO OBJETO

### Informações Gerais

<b>Objetos Eixo I.N 25</b>	Construção de Ponte sobre o Córrego Ribeirão de Areia na Comunidade Ribeirão		
<b>Objeto Cadastrado no transferegov</b>	Execução de Obras ou Serviços de engenharia em estradas vicinais		
<b>Convênio:</b>	<b>956432 /2024</b>	<b>Proposta:</b>	<b>007262/2024</b>
<b>Município:</b>	Chapada Gaúcha	<b>UF:</b>	Minas Gerais
<b>Data da Vigência:</b>	25/06/2026	<b>Cronograma da Obra</b>	4 meses

### DESCRIÇÃO DO OBJETO

*Contratação de obra civil para Construção de Ponte sobre o Córrego Ribeirão de Areia - Comunidade de Ribeirão de Areia, zona rural de Chapada Gaúcha/MG.*

### PRAZO DE CONTRATO PREVENDO POSSIBILIDADE DE PRORROGAÇÃO

*O Prazo de execução será de 4 meses conforme cronograma havendo possibilidade de prorrogação.*



# PREFEITURA MUNICIPAL DE CHAPADA GAÚCHA

ESTADO DE MINAS GERAIS - CNPJ 01.612.489/0001-15

## RELATÓRIO FOTOGRÁFICO



*FOTO 01: Local de construção a ponte sobre o Ribeirão de Areia*



*FOTO 02: Local de construção a ponte sobre o Ribeirão de Areia*



*FOTO 03: Local de construção a ponte sobre o Ribeirão de Areia*



*FOTO 04: Local de construção a ponte sobre o Ribeirão de Areia*



# PREFEITURA MUNICIPAL DE CHAPADA GAÚCHA

ESTADO DE MINAS GERAIS - CNPJ 01.612.489/0001-15

## 2. FUNDAMENTAÇÃO DA CONTRATAÇÃO - ETP (ESTUDO TÉCNICO PRELIMINAR)

### INFORMAÇÕES BÁSICAS

Endereço	Coordenadas Geográficas	Área a ser Construída (m <sup>2</sup> )
Comunidade de Ribeirão de Areia	15°26'03.0"S 45°36'02.8"W -15.434163, -45.600779	60m <sup>2</sup>

### DESCRIÇÃO DA NECESSIDADE

*A Contratação de obra civil para construção a ponte sobre o Ribeirão de Areia - Comunidade de Ribeirão de Areia, faz necessário para atender aos moradores da comunidade que fazem uso daquela passagem, onde atualmente passam por dentro do córrego. Com a construção da ponte irá melhorar a qualidade de vida das famílias que tanto necessitam de transporte e ainda escoar a produção dos pequenos produtores rurais da agricultura familiar contribuindo para geração de emprego e renda.*

### LEVANTAMENTO DE SOLUÇÕES

*Com intuito de melhorar o acesso e levar qualidade de vida à comunidade, a intenção é Construir a ponte sobre o córrego Ribeirão de Areia - Comunidade de Ribeirão de Areia.*

*Essa é a solução tecnicamente viável e com menor custo.*

### JUSTIFICATIVA TÉCNICA DA ESCOLHA DA SOLUÇÃO

*O município de Chapada Gaúcha/MG localiza-se na região noroeste do Estado de Minas Gerais, com população de 12.355 hab, conforme censo 2022, sendo 7.805 habitantes na área urbana e 4.550 no meio rural, sua extensão territorial é de 3.255 km<sup>2</sup>. Tem Índice de Desenvolvimento Humano 0,635 (IDH-M 2010) e Densidade demográfica (hab/Km<sup>2</sup>) 3,32. Na situação atual apesar de possuir um dos maiores PIBs Agrícolas da região, as condições de trafegabilidade às comunidades estão precárias, pois no período de chuvas as estradas ficaram deterioradas com muitos buracos. O município possui aproximadamente 70 comunidades rurais, e todas necessitando de melhoria de acesso para viabilizar o atendimento com transporte escolar, assistência a saúde e principalmente escoamento da produção da agricultura familiar. Quanto aos benefícios o projeto busca incentivo e fomento a produção agrícola de pequeno e médio porte, com a*



# PREFEITURA MUNICIPAL DE CHAPADA GAÚCHA

ESTADO DE MINAS GERAIS - CNPJ 01.612.489/0001-15

*construção dessa ponte visando melhores condições do acesso com alto fluxo de veículos para escoamento da produção e transporte de feirantes da agricultura familiar com maior segurança para a população.*

## **BENEFÍCIOS A SEREM ALCANÇADOS COM A CONTRATAÇÃO**

*Com a construção dessa ponte sobre o córrego Ribeirão de Areia é esperado um aumento da produção agrícola, melhor trafegabilidade na zona rural, maior escoamento da produção da agricultura familiar e melhor acesso aos pequenos e médios produtores, bem como, garantir o acesso da população que reside nessa região aos serviços públicos básicos de saúde e educação.*

### **3. DEFINIÇÃO DA SOLUÇÃO COMO UM TODO**

#### **Introdução**

*A obra deverá obedecer rigorosamente às plantas, detalhes e demais elementos pertinentes ao projeto, bem como as modificações e/ou complementações que a fiscalização venha a fornecer.*

*Se devido a contingências locais for aconselhável qualquer adaptação na concepção do projeto, somente será executada quando previamente aprovada pelo projetista com autorização expressa da fiscalização.*

*Os serviços não orçados, indispensáveis à complementação da obra com o fim de garantir a segurança e a finalidade proposta, decorrentes de situações adversas e imprevistas, constantes ou não do projeto, serão objetos de propostas complementares, com preços unitários atualizados sujeitos à prévia aprovação da Prefeitura Municipal de CHAPADA GAÚCHA - MG.*

*Os serviços serão acompanhados e fiscalizados pela Prefeitura Municipal de CHAPADA GAÚCHA – MG diretamente ou através de preposto indicado previamente, não eximindo a contratada de qualquer responsabilidade sobre os serviços executados.*

*Os preços contratuais incluem todos os custos necessários ao perfeito cumprimento do contrato inclusive, mas não limitado ao fornecimento no local da obra de todos os equipamentos e materiais necessários, mão-de-obra, encargos sociais, equipamentos de proteção individual e de segurança, seguros, impostos e taxas.*



# PREFEITURA MUNICIPAL DE CHAPADA GAÚCHA

ESTADO DE MINAS GERAIS - CNPJ 01.612.489/0001-15

Normas aplicáveis
<ul style="list-style-type: none"><li>○ NBR 9061/85</li><li>○ NBR 6118/03</li><li>○ NBR 5732/91</li><li>○ NBR 7211/83 (13)</li><li>○ NBR 7211/83</li><li>○ NBR 6122/10</li><li>○ NBR 6118/78 (03)</li><li>○ NBR 7480/85 (06)</li><li>○ NBR 7881/89(07)</li></ul>
Descrição dos Serviços a serem executados
<p><i>Fornecimento e colocação de placa em chapa galvanizada (3,00x1,50m) – em chapa galvanizada 0,26 afixadas com rebites 4,8x40mm e parafusos 3/8, em estrutura metálica com metalon 20x20, suporte em eucalipto autoclavado pintadas na frente e no fundo com anticorrosivo e tinta automotiva. (Frente; pintura automotiva verso com fundo azul, texto; ploter de recorte película branca e parte inferior; aplicação das marcas em cor conforme manual de identidade visual do Governo de Minas Gerais. 1.2 – A obra deverá ser acompanhada e coordenada por engenheiro civil no mínimo 5 horas por semana, para que todas as fases executivas sejam corretamente aplicadas e o projeto seguido fielmente. 1.2 - Locação da obra (gabarito): A locação da obra é de responsabilidade da contratada que executará de acordo com a planta de locação aprovada pela Prefeitura Municipal de CHAPADA GAÚCHA – MG, a contratada da obra procederá à aferição das dimensões, dos alinhamentos, dos eixos e de quaisquer outras indicações do projeto. A fiscalização fornecerá o RN necessário a locação da obra. 1.3 - O barracão será do tipo elevado, dimensionado pelo construtor para abrigar: escritório da fiscalização, sanitário, escritório e sanitário da administração da obra, vestiários e sanitários de operários e almoxarifado. 1.4 - Mobilização de equipamentos, ferramentas, pessoal e desmobilização ao termino da obra é de responsabilidade da contratada. 1.3 – O encarregado ficará em cargo de orientar a equipe conforme as exigências do engenheiro responsável, este terá</i></p>



# PREFEITURA MUNICIPAL DE CHAPADA GAÚCHA

ESTADO DE MINAS GERAIS - CNPJ 01.612.489/0001-15

*cargo pleno para que possa estar presente em todas as fases da execução, seguindo fielmente o projeto executivo e as orientações do engenheiro responsável. Após a demarcação dos alinhamentos e ponto de nível, a contratada fará comunicação à fiscalização, a qual procederá às verificações e aferições que julgar oportunas.*

*Equipamentos de segurança (EPIs) são de responsabilidade da contratada.*

<b>INSTALAÇÕES INICIAIS DA OBRA</b>
FORNECIMENTO E COLOCAÇÃO DE PLACA DE OBRA EM CHAPA GALVANIZADA #26, ESP. 0,45MM, DIMENSÃO (3X1,5)M, PLOTADA COM ADESIVO VINÍLICO, AFIXADA COM REBITES 4,8X40MM, EM ESTRUTURA METÁLICA DE METALON 20X20MM, ESP. 1,25MM, INCLUSIVE SUPORTE EM EUCALIPTO AUTOCLAVADO PINTADO COM TINTA PVA DUAS (2) DEMÃOS
LOCAÇÃO DE OBRA COM GABARITO DE TÁBUAS CORRIDAS PONTALETADAS A CADA 2,00M, REAPROVEITAMENTO (2X), INCLUSIVE ACOMPANHAMENTO DE EQUIPE TOPOGRÁFICA PARA MARCAÇÃO DE PONTO TOPOGRÁFICO
BARRACÃO DE OBRA, EM CHAPA DE COMPENSADO RESINADO, INCLUSIVE INSTALAÇÕES SANITÁRIAS E MOBILIÁRIO - PADRÃO DER-MG
MOBILIZAÇÃO E DESMOBILIZAÇÃO OBRA DISTANTE DE CENTRO URBANO COM VALOR ATÉ O VALOR DE 1.000.000,00
<b>ADMINISTRAÇÃO LOCAL</b>
MOBILIZAÇÃO E DESMOBILIZAÇÃO DE EQUIPAMENTO DE SONDAÇÃO A PERCUSSÃO COM ENSAIO DE PENETRAÇÃO PADRÃO (SPT) - (CUSTO FIXO)
SONDAÇÃO A PERCUSSÃO COM ENSAIO DE PENETRAÇÃO PADRÃO (SPT), DIÂMETRO 2.1/2", EXCLUSIVE MOBILIZAÇÃO E DESMOBILIZAÇÃO.
<b>INFRAESTRUTURA</b>
ESCAVAÇÃO MANUAL DE VALAS EM SOLO, COM ALTURA DE 0 A 1,50 M
CRAVAÇÃO DE ESTACA PRÉ-MOLDADA DE CONCRETO, DIMENSÃO (15X15)CM, COMPRESSÃO ADMISSÍVEL DE 25T, INCLUSIVE FORNECIMENTO DE ESTACA, EXCLUSIVE EMENDA
MOBILIZAÇÃO E DESMOBILIZAÇÃO DE EQUIPAMENTO PARA ESTACA TIPO CRAVADA (CUSTO FIXO), INCLUSIVE
MOBILIZAÇÃO E DESMOBILIZAÇÃO DE EQUIPAMENTO PARA ESTACA TIPO CRAVADA (CUSTO VARIÁVEL).
CORTE, DOBRA E MONTAGEM DE AÇO CA-50, DIÂMETRO (6,3MM A 12,5MM), INCLUSIVE ESPAÇADOR
CORTE, DOBRA E MONTAGEM DE AÇO CA-50, DIÂMETRO (16,0MM A 25,0MM), INCLUSIVE ESPAÇADOR
FORNECIMENTO DE CONCRETO ESTRUTURAL, PREPARADO EM OBRA COM BETONEIRA, COM FCK 30MPA, INCLUSIVE LANÇAMENTO, ADENSAMENTO E ACABAMENTO (FUNDAÇÃO)



# PREFEITURA MUNICIPAL DE CHAPADA GAÚCHA

ESTADO DE MINAS GERAIS - CNPJ 01.612.489/0001-15

<b>MESOESTRUTURA (ALAS E CORTINAS)</b>
FORNECIMENTO DE CONCRETO ESTRUTURAL, PREPARADO EM OBRA, COM FCK 30MPA, INCLUSIVE LANÇAMENTO, ADENSAMENTO E ACABAMENTO
CORTE, DOBRA E MONTAGEM DE AÇO CA-50, DIÂMETRO (6,3MM A 12,5MM), INCLUSIVE ESPAÇADOR
CORTE, DOBRA E MONTAGEM DE AÇO CA-50, DIÂMETRO (16,0MM A 25,0MM), INCLUSIVE ESPAÇADOR
FÔRMA E DESFORMA PARA CORTINA DE CONCRETO OU PAREDE ESTRUTURAL (VIGA-PAREDE), ALTURA MÁXIMA DE 360CM, COM CHAPA DE COMPENSADO PLASTIFICADO, ESP. 18MM, REAPROVEITAMENTO (3X), INCLUSIVE TRAVAMENTO COM TIRANTES EM ARAME E ESCORA PARA PRUMO EM MADEIRA
<b>SUPERESTRUTURA (FABRICAÇÃO, FORNECIMENTO, TRANSPORTE DESCARGA E LANÇAMENTO DA ESTRUTURA METÁLICA)</b>
FORNECIMENTO DE ESTRUTURA METÁLICA EM PERFIL SOLDADO PARA PONTES, EM AÇO PATINÁVEL, INCLUSIVE FABRICAÇÃO, EXCLUSIVE TRANSPORTE E LANÇAMENTO (LONGARINAS - W610X140)
FORNECIMENTO DE ESTRUTURA METÁLICA EM PERFIL SOLDADO PARA PONTES, EM AÇO PATINÁVEL, INCLUSIVE FABRICAÇÃO, EXCLUSIVE TRANSPORTE E LANÇAMENTO (CHAPA DE REFORÇO DAS LONGARINAS)
FORNECIMENTO DE ESTRUTURA METÁLICA EM PERFIL SOLDADO PARA PONTES, EM AÇO PATINÁVEL, INCLUSIVE FABRICAÇÃO, EXCLUSIVE TRANSPORTE E LANÇAMENTO (TRANSVERSINAS - W250X22,3)
FORNECIMENTO DE ESTRUTURA METÁLICA EM PERFIL SOLDADO PARA PONTES, EM AÇO PATINÁVEL, INCLUSIVE FABRICAÇÃO, EXCLUSIVE TRANSPORTE E LANÇAMENTO (CHAPA DE LIGAÇÃO LONGARINAS/TRANSVERSINAS)
FORNECIMENTO DE ESTRUTURA METÁLICA EM PERFIL SOLDADO PARA PONTES, EM AÇO PATINÁVEL, INCLUSIVE FABRICAÇÃO, EXCLUSIVE TRANSPORTE E LANÇAMENTO (CONECTORES DAS LONGARINAS - U102X8,0)



# PREFEITURA MUNICIPAL DE CHAPADA GAÚCHA

ESTADO DE MINAS GERAIS - CNPJ 01.612.489/0001-15

TRANSPORTE DE VIGA OU TABULEIRO PARA PONTE (CUSTO FIXO), INCLUSIVE CARGA, EXCLUSIVE FORNECIMENTO, DESCARGA E TRANSPORTE EM QUILOMETRO RODADO (CUSTO VARIÁVEL)
TRANSPORTE DE VIGA OU TABULEIRO PARA PONTE (CUSTO VARIÁVEL), EXCLUSIVE FORNECIMENTO, DESCARGA E CUSTO FIXO DE TRANSPORTE
DESCARGA DE CAMINHÃO, PARA ELEMENTOS DE VIGA OU TABULEIRO PARA PONTE, INCLUSIVE DESCARGA DE PERFIS LONGARINAS, TRANSVERSINAS, CHAPAS E ACESSÓRIOS, EXCLUSIVE FORNECIMENTO E TRANSPORTE
LANÇAMENTO DE VIGA PARA PONTE, EXCLUSIVE FORNECIMENTO, DESCARGA E TRANSPORTE - PROJETO PADRÃO SEINFRA-MG
<b>SUPERESTRUTURA (TABULEIRO MOLDADO IN LOCO E GUARDA RODAS)</b>
FORNECIMENTO DE CONCRETO ESTRUTURAL, PREPARADO EM OBRA, COM FCK 30MPA, INCLUSIVE LANÇAMENTO, ADENSAMENTO E ACABAMENTO
CORTE, DOBRA E ARMAÇÃO DE AÇO CA-50/60 - TABULEIRO
FORMA SUSPensa PARA PONTE COM COMPENSADO RESINADO, INCLUINDO DESFORMA E TRANSPORTE DE TODOS OS MATERIAIS - TABULEIRO
FORMA E DESFORMA DE TABUA E SARRAFO, REAPROVEITAMENTO (3X), EXCLUSIVE ESCORAMENTO - GUARDA RODAS
DRENO DE PVC Ø = 50 MM, COMPRIMENTO UNITÁRIO = 30 CM (EXECUÇÃO, INCLUINDO O FORNECIMENTO E TRANSPORTE DE TODOS OS MATERIAIS)
APARELHOS DE APOIO EM NEOPRENE FRETADO (EXECUÇÃO, INCLUINDO A APLICAÇÃO, FORNECIMENTO E TRANSPORTE DOS MATERIAIS) = 250MM x 330MM x 30MM
CIMBRAMENTO: ESCORAMENTO EM MADEIRA (EXECUÇÃO, INCLUINDO O FORNECIMENTO E TRANSPORTE DE TODOS OS MATERIAIS)
ANDAIME SUSPENSO COM PISO EM PRANCHAS DE MADEIRA (EXECUÇÃO, INCLUINDO O FORNECIMENTO E TRANSPORTE DOS MATERIAIS)
GUARDA-CORPO EM TUBO GALVANIZADO DIN 2440 D = 2", COM SUBDIVISÕES EM TUBO DE AÇO D = 1/2", H = 1,05 M
<b>SINALIZAÇÃO</b>
PLACA DE AÇO CARBONO COM PELÍCULA REFLETIVA GRAU TÉCNICO TIPO I DA ABNT - PLACA RETANGULAR (EXECUÇÃO, INCLUINDO FORNECIMENTO E TRANSPORTE DE TODOS OS MATERIAIS, INCLUSIVE POSTE DE SUSTENTAÇÃO) - PLACA DE IDENTIFICAÇÃO DA PONTE (2 PLACAS DE 1mx0,65m)
PLACA DE AÇO CARBONO COM PELÍCULA REFLETIVA GRAU TÉCNICO TIPO I DA ABNT - PLACA QUADRADA (EXECUÇÃO, INCLUINDO FORNECIMENTO E TRANSPORTE DE TODOS OS MATERIAIS, INCLUSIVE POSTE DE SUSTENTAÇÃO) - PONTE ESTREITA (2 PLACAS DE 0,50mx0,50m)



# PREFEITURA MUNICIPAL DE CHAPADA GAÚCHA

ESTADO DE MINAS GERAIS - CNPJ 01.612.489/0001-15

<b>VALOR ESTIMADO DO SERVIÇO/OBRA</b>	
Valor Global	<b>512.678,82</b>
Valor da Contrapartida Financeira	<b>112.678,82</b>
Valor do Repasse	<b>400.000,00</b>
Data Base do Orçamento	<b>09/2025</b>
Início de Vigência dos Serviços	<b>01/03/2026</b>
Fim de Vigência dos Serviços	<b>01/03/2026</b>
Vigência do Convênio	<b>25/06/2026</b>



# **PREFEITURA MUNICIPAL DE CHAPADA GAÚCHA**

ESTADO DE MINAS GERAIS - CNPJ 01.612.489/0001-15

## **4. ESTIMATIVAS DO VALOR DA CONTRATAÇÃO**

- **Anexo I - Planilha de Orçamento**
  - Planilha com cronograma físico-financeiro.
  
- **Anexo II – ART (Anotação de Responsabilidade Técnica) do projeto Básico, orçamento e demais informações dos documentos.**



# PREFEITURA MUNICIPAL DE CHAPADA GAÚCHA

ESTADO DE MINAS GERAIS - CNPJ 01.612.489/0001-15

## 5. PROJETOS

- Anexo VI – PROJETOS

## 6. CONSIDERAÇÕES FINAIS

*Pelo presente documento e seus anexos, apresentamos a proposta para apreciação da equipe técnica de engenharia do Ministério da Agricultura e Pecuária – MAPA, onde solicitamos a respectiva aprovação.*

Chapada Gaúcha/MG, 22 de dezembro de 2025

---

*Lucas Lisboa de Andrade  
Engenheiro Civil  
CREA - 31.285/D-DF*

---

*José Rone Rodrigues Pereira  
Prefeito Municipal de Chapada Gaúcha/MG*



MINISTÉRIO DA AGRICULTURA E PECUÁRIA  
SECRETARIA-EXECUTIVA  
SUBSECRETARIA DE ORÇAMENTO, PLANEJAMENTO E ADMINISTRAÇÃO  
COORDENAÇÃO-GERAL DE PARCERIAS INSTITUCIONAIS  
COORDENAÇÃO TÉCNICA DE ACOMPANHAMENTO DE PARCERIAS  
**CONVÊNIO SPOA/SE/MAPA nº 956432/2024 - TRANSFEREGOV.BR nº 007262/2024**

CONVÊNIO

Nº 956432/2024 TRANSFEREGOV.BR  
Nº 007262/2024, QUE ENTRE SI  
CELEBRAM A UNIÃO, POR  
INTERMÉDIO DA SUBSECRETARIA  
DE PLANEJAMENTO,  
ORÇAMENTO E ADMINISTRAÇÃO  
DA SECRETARIA-EXECUTIVA DO  
MINISTÉRIO DA AGRICULTURA E  
PECUÁRIA E O MUNICÍPIO DE  
CHAPADA GAUCHA/MG, COM A  
FINALIDADE DE EXECUÇÃO DE  
OBRAS OU SERVIÇOS DE  
ENGENHARIA EM ESTRADAS  
VICINAIS.

A UNIÃO, por intermédio da Subsecretaria de Planejamento, Orçamento e Administração da Secretaria-Executiva do Ministério da Agricultura e Pecuária, inscrito(a) no CNPJ/MF sob o nº 00.396.895/0001-25 com sede, na Esplanada dos Ministérios, Bloco D, 70043-900, doravante denominado **CONCEDENTE**, neste ato representado pelo Subsecretário de Planejamento, Orçamento e Administração, Sr. **FERNANDO MAGALHÃES SOARES PINTO**, nomeado pela Portaria MAPA nº 568, de 15/05/2024, publicada no DOU nº 16/05/2024, Edição: 94, Seção: 2 - Página 1, portador da matrícula funcional nº 1354613 e; o(a) **MUNICÍPIO CHAPADA GAUCHA**, inscrito(a) no CNPJ/MF sob o nº 01.612.489/0001-15, com sede na Rua Idearte Alves de Souza, 180, Sede - Centro. Chapada Gaucha - MG. CEP: 39.314-000, doravante denominado(a) **CONVENENTE**, representada pelo(a) PREFEITO MUNICIPAL, Sr.(a) **JAIR MONTAGNER**, portador da matrícula funcional nº 5015. RESOLVEM celebrar o presente CONVÊNIO, com a finalidade de execução de obras ou serviços de engenharia em estradas vicinais, registrado no Transferegov.br, regendo-se pelo disposto na Lei Complementar nº 101, de 04 de maio de 2000, na Lei nº 14.133, de 1º de abril de 2021, no que couber, na Lei de Diretrizes Orçamentárias do corrente exercício, no Decreto Federal nº 93.872, de 23 de dezembro de 1986, no Decreto Federal nº 7.983, de 08 de abril 2013, no Decreto Federal nº 11.531, de 16 de maio de 2023, regulamentado pela Portaria Conjunta MGI/MF/CGU nº 33, de 30 de agosto de 2023 e pela Portaria Conjunta MGI/MF/CGU nº 28, de 21 de maio de 2024, na Portaria Conjunta MGI/CGU nº 2, de 8 de janeiro de 2024, consoante o processo administrativo SEI nº 21000.022197/2024-93, e mediante as cláusulas e condições seguintes:

**CLÁUSULA PRIMEIRA – DO OBJETO**

O presente Convênio tem por objeto a execução de obras ou serviços de engenharia em estradas vicinais, conforme detalhado no Plano de Trabalho, que integra este instrumento independentemente de transcrição.

**CLÁUSULA SEGUNDA - DA VINCULAÇÃO DAS PEÇAS DOCUMENTAIS**

Integram este Termo de Convênio, independentemente de transcrição, o Plano de Trabalho e o Projeto Básico e/ou Termo de Referência propostos pelo CONVENENTE no Transferegov.br, bem como toda documentação técnica que deles resultem, cujos termos os partícipes acatam integralmente.

**Subcláusula única.** Eventuais ajustes realizados durante a execução do objeto integrarão o Plano de Trabalho, desde que sejam submetidos e aprovados previamente pela autoridade competente do CONCEDENTE e que não haja alteração do objeto, exceto para as situações tratadas no art. 44, III, “a” e “b”, da Portaria Conjunta MGI/MF/CGU nº 33, de 2023.

### CLÁUSULA TERCEIRA – DA CONDIÇÃO SUSPENSIVA

A eficácia do presente Convênio fica condicionada à aprovação pelo CONCEDENTE dos seguintes documentos a serem apresentados tempestivamente pelo CONVENENTE:

**I** - Projeto básico, nos termos do art.10, XXII, c/c com o art. 24, inc. I, “a”, da Portaria Conjunta MGI/MF/CGU nº 33, de 2023; ou

**II** - Termo de Referência, nos termos do art.10, XXV, c/c com o art. 24, inc. II, “a”, da Portaria Conjunta MGI/MF/CGU nº 33, de 2023, e com o art. 29, parágrafo único, da Lei nº 14.133, de 2021;

**III** - Comprovação da dominialidade do imóvel, ressalvados os casos em que a responsabilidade por eventual desapropriação for delegada ao contratado, nos termos do art. 7º, I, “b”, da Portaria Conjunta MGI/MF/CGU nº 28, de 2024;

**IV** - Comprovação da manifestação prévia do órgão ambiental competente ou licença prévia, comprovante de dispensa do licenciamento ambiental ou declaração de que a responsabilidade pela obtenção do licenciamento ambiental será delegada ao contratado, nos termos do art. 25, § 5º, inc. I, da Lei nº 14.133, de 2021;

**V** - Declaração sobre a sustentabilidade do objeto;

**VI** - Itens para Autorização da Licitação e;

**VII** - Declaração do Conselho Municipal.

**Subcláusula primeira.** O CONVENENTE deverá apresentar o(s) documento(s) referido(s) no caput desta cláusula no prazo cominado pelo art. 93, § 1º, da Lei nº 14.791, de 2023.

**Subcláusula segunda.** O(s) documento(s) referido(s) no caput poderá(ão) ensejar a adequação do Plano de Trabalho e eventual saneamento, se necessário.

**Subcláusula terceira.** Caso o(s) documento(s) indicado(s) no caput desta cláusula não seja(m) entregue(s) no prazo cominado pela subcláusula primeira, o Concedente providenciará a:

**I** - extinção do instrumento, quando não tiverem sido liberados recursos para elaboração das peças documentais; ou

**II** - rescisão imediata do instrumento, com o ressarcimento de eventuais recursos liberados para elaboração das peças documentais, observado o disposto no parágrafo único do art. 9º da Portaria MGI/MF/CGU nº 28, de 2024.

**Subcláusula quarta.** As despesas referentes ao custo para elaboração de estudos de viabilidade técnica, econômica e ambiental, anteprojetos, projetos básicos e executivos, além daquelas necessárias ao licenciamento ambiental, poderão ser arcadas com recursos da União, desde que o desembolso do CONCEDENTE não seja superior a 5% (cinco por cento) do valor global do instrumento.

**Subcláusula quinta.** A liberação dos recursos referentes às despesas de que trata a subcláusula quarta:

**I** - poderá ocorrer logo após a celebração e publicação do extrato do instrumento no Diário Oficial da União;

**II** - não configura o cumprimento da condição suspensiva;

**III** - não depende de publicação de edital ou contrato no PNCP pelo Convenente; e

**IV** - não desconfigura a liberação de recursos em parcela única de que trata o art. 11 da Portaria Conjunta MGI/MF/CGU nº 28, de 2024.

**Subcláusula sexta.** A rejeição pelo CONCEDENTE ou a não apresentação pelo CONVENENTE das peças documentais de que trata a subcláusula quarta ensejará a devolução dos recursos recebidos aos cofres da União, inclusive aqueles decorrentes de aplicação financeira, no prazo máximo de 30 (trinta) dias.

**Subcláusula sétima.** A não devolução dos recursos no prazo máximo de 30 (trinta) dias ensejará a imediata instauração de Tomada de Contas Especial.

**Subcláusula oitava.** Não haverá análise nem aceite de termo de referência, anteprojeto, projeto, orçamento, resultado do processo licitatório ou outro documento necessário para o início da execução do objeto, e caberá à concedente ou mandatária verificar o cumprimento do objeto pactuado ao final da execução do instrumento.

### CLÁUSULA QUARTA – DAS OBRIGAÇÕES GERAIS

Sem prejuízo do constante nas demais Cláusulas deste Convênio, são obrigações dos partícipes:

**I – DO CONCEDENTE:**

**a)** aquelas listadas nos incisos I a XII do caput do art. 4º da Portaria Conjunta MGI/MF/CGU nº 28, de 2024

- b)** realizar no Transferegov.br os atos e os procedimentos relativos à formalização, alteração, execução, acompanhamento, análise da prestação de contas e, se for o caso, informações acerca de Tomada de Contas Especial, sendo nele registrados os atos que, por sua natureza, não possam ser realizados no sistema;
- c)** transferir ao CONVENENTE os recursos financeiros previstos para a execução deste Convênio, de acordo com o cronograma de desembolso;
- d)** avaliar a execução do objeto deste Convênio, bem como verificar a regular aplicação das parcelas de recursos;
- e)** verificar a existência de Anotação de Responsabilidade Técnica – ART e Registro de Responsabilidade Técnica – RRT;
- f)** analisar e, se for o caso, aceitar as propostas de alteração do Convênio e do seu Plano de Trabalho, observados os regramentos legais e a tempestividade, de forma que não haja prejuízo à execução do objeto;
- g)** reorientar ações e decidir quanto à aceitação de justificativas sobre impropriedades identificadas na execução do instrumento;
- h)** dispor de estrutura física e equipe técnica adequadas para analisar as peças técnicas e documentais e a prestação de contas final;
- i)** divulgar atos normativos e orientar o CONVENENTE quanto à correta execução dos projetos e atividades;
- j)** adotar as medidas administrativas para apuração dos fatos, identificação dos responsáveis, quantificação do dano e obtenção da regularização e do ressarcimento;
- k)** instaurar a Tomada de Contas Especial – TCE, observando os procedimentos e a formalização, de acordo com a legislação específica ao caso;
- l)** aprovar ou rejeitar a prestação de contas final;
- m)** notificar o CONVENENTE quando não apresentada a prestação de contas ou se constatada a má aplicação dos recursos públicos transferidos; e
- n)** exigir que o CONVENENTE disponibilize, em seu sítio oficial na internet ou, na sua falta, em sua sede, em local de fácil visibilidade, o extrato do instrumento, contendo, pelo menos, o objeto, a finalidade, os valores e as datas de liberação, o detalhamento da aplicação dos recursos e as contratações realizadas para a execução do objeto pactuado, na forma do art. 43 da Portaria Conjunta MGI/MF/CGU nº 33, de 2023.

## **II – DO CONVENENTE:**

- a)** executar e fiscalizar o objeto pactuado, de acordo com o Plano de Trabalho e/ou o Termo de Referência, adotando todas as medidas necessárias à correta execução deste Convênio;
- b)** encaminhar as suas propostas e planos de trabalho e pesquisa de preços, na forma e prazos estabelecidos;
- c)** aplicar os recursos recebidos por intermédio do Convênio exclusivamente para pagamento de despesas constantes do plano de trabalho ou para aplicação financeira;
- d)** definir:
  - I)** por metas e etapas, a forma de execução do objeto; e;
  - II)** as necessidades e demandas das obras, realizar os estudos de viabilidade preliminares e ensaios tecnológicos necessários para embasamento das soluções constantes no projeto, bem como elaborar os projetos técnicos relacionados ao objeto;
- e)** elaborar os projetos técnicos relacionados ao objeto pactuado, reunir toda documentação jurídica e institucional necessária à celebração deste Convênio, de acordo com os normativos do programa;
- f)** assegurar, na sua integralidade, a qualidade técnica dos projetos e da execução dos produtos e serviços estabelecidos nos instrumentos, em conformidade com as normas brasileiras e os normativos dos programas, ações e atividades;
- g)** garantir a existência de infraestrutura, utilidades, pessoal e licenças necessários à instalação e disponibilização dos equipamentos adquiridos;
- h)** submeter previamente ao CONCEDENTE qualquer proposta de alteração do Plano de Trabalho aceito, na forma definida neste instrumento, observadas as vedações relativas à execução das despesas;
- i)** manter e movimentar os recursos financeiros de que trata este Convênio em conta bancária específica, aberta em instituição financeira oficial, inclusive os resultantes de eventual aplicação financeira, bem assim aqueles oferecidos como contrapartida, aplicando-os, na conformidade do Plano de Trabalho e, exclusivamente, no cumprimento do seu objeto, observadas as vedações constantes neste instrumento relativas à execução das despesas;
- j)** proceder ao depósito da contrapartida porventura pactuada neste instrumento, na conta bancária específica vinculada ao presente Convênio, em conformidade com os prazos estabelecidos no cronograma de desembolso do

Plano de Trabalho;

**k)** realizar no Transferegov.br os atos e os procedimentos relativos à formalização, execução, acompanhamento, prestação de contas e informações acerca da TCE dos instrumentos, quando couber;

**l)** selecionar as áreas de intervenção e os beneficiários finais em conformidade com as diretrizes estabelecidas pelo CONCEDENTE, podendo estabelecer outras que busquem refletir situações de vulnerabilidade econômica e social, informando ao CONCEDENTE sempre que houver alterações;

**m)** estimular a participação dos beneficiários finais na elaboração e implementação do objeto do Convênio, bem como na manutenção do patrimônio gerado por estes investimentos;

**n)** realizar o procedimento de compras e contratações, sob sua inteira responsabilidade, observada a legislação vigente e assegurando:

**I)** a correção dos procedimentos legais;

**II)** a suficiência do projeto básico ou do termo de referência;

**III)** a suficiência da planilha orçamentária discriminativa do percentual de Encargos Sociais e de Bonificação e Despesas Indiretas – BDI utilizados, cada qual com o respectivo detalhamento de sua composição, por item de orçamento ou conjunto deles; e

**IV)** a utilização do Portal Nacional de Contratações Públicas – PNCP, conforme previsto na Lei nº 14.133, de 1º de abril de 2021, c/c o art. 51 da Portaria Conjunta MGI/MF/CGU nº 33, de 2023;

**o)** prever, no edital de licitação e no contrato administrativo de execução ou fornecimento – CTEF, que a responsabilidade pela qualidade dos materiais e serviços executados ou fornecidos é da empresa contratada para esta finalidade, inclusive a promoção de readequações, sempre que detectadas impropriedades que possam comprometer a consecução do objeto ajustado;

**p)** inserir cláusula no CTEF destinado à execução do instrumento, para que a empresa contratada permita o livre acesso dos servidores do CONCEDENTE e dos órgãos de controle interno e externo da União, bem como dos funcionários da mandatária e do apoiador técnico, aos documentos e registros contábeis das empresas contratadas;

**q)** inserir cláusula nos CTEFs destinados à execução do instrumento, para que a empresa contratada insira as informações e os documentos relativos à execução no Transferegov.br, especialmente registrando no Transferegov.br os boletins de mediação;

**r)** exercer, na qualidade de contratante, a fiscalização sobre o CTEF;

**s)** apresentar declaração expressa firmada por representante legal do CONVENENTE, ou da UNIDADE EXECUTORA, ou registro no Transferegov.br que a substitua, atestando o atendimento às disposições legais aplicáveis ao procedimento licitatório;

**t)** registrar no Transferegov.br o extrato do edital de licitação, o preço estimado pela administração pública para a execução do serviço e a proposta de preço total ofertada por cada licitante com a sua respectiva inscrição ativa no CNPJ, o termo de homologação e adjudicação, o extrato do CTEF e seus respectivos aditivos, a ART e o RRT dos projetos, dos executores e da fiscalização de obras, as ordens de serviços ou autorizações de fornecimento e os atestes dos boletins de medições;

**u)** registrar adicionalmente no Transferegov.br, nos casos de inexigibilidade e dispensa de licitação, os pareceres técnico e jurídico que demonstrem o atendimento dos requisitos exigidos na legislação pertinente;

**v)** cumprir as normas do Decreto nº 7.983, de 2013, nas licitações realizadas por estados, Distrito Federal e municípios, voltadas à execução de obras ou serviços de engenharia;

**w)** executar e fiscalizar os trabalhos necessários à consecução do objeto, observando prazos e custos, designando profissional habilitado no local da intervenção com a respectiva ART e RRT, quando couber;

**x)** utilizar os aplicativos disponibilizados pelo órgão central do Transferegov.br, para registro da execução física do objeto e quando da realização das atividades de fiscalização;

**y)** realizar visitas regulares nos empreendimentos, e apresentar os relatórios referentes às visitas realizadas quando solicitado;

**z)** determinar a correção de vícios detectados que possam comprometer a fruição do objeto;

**aa)** incluir, em seus orçamentos anuais, dotação orçamentária referente aos recursos relativos ao presente instrumento;

**bb)** manter os documentos relacionados ao instrumento pelo prazo de 5 (cinco) anos, contados da data de aprovação da prestação de contas final;

- cc)** manter atualizada a escrituração contábil específica dos atos e fatos relativos à execução deste Convênio, para fins de fiscalização, acompanhamento e avaliação dos resultados obtidos;
- dd)** permitir o livre acesso de servidores do CONCEDENTE e dos órgãos de controle interno e externo da União, a qualquer tempo e lugar, aos processos, documentos e informações referentes a este Convênio, bem como aos locais de execução do respectivo objeto;
- ee)** apresentar a prestação de contas dos recursos recebidos por meio deste Convênio, no prazo e forma estabelecidos neste instrumento;
- ff)** apresentar todo e qualquer documento comprobatório de despesa efetuada à conta dos recursos deste Convênio, a qualquer tempo e a critério do CONCEDENTE, sujeitando-se, no caso da não apresentação no prazo estipulado na respectiva notificação, ao mesmo tratamento dispensado às despesas comprovadas com documentos inidôneos ou impugnados, nos termos estipulados neste Termo de Convênio;
- gg)** assegurar e destacar, obrigatoriamente, a participação do CONCEDENTE em toda e qualquer ação, promocional ou não, relacionada com a execução do objeto descrito neste Termo de Convênio e, obedecido o modelo-padrão estabelecido pelo CONCEDENTE, apor a marca do Governo Federal nas placas, painéis e outdoors de identificação dos projetos custeados, no todo ou em parte, com os recursos deste Convênio, consoante o disposto em norma do órgão público responsável;
- hh)** operar, manter e conservar adequadamente o patrimônio público gerado pelos investimentos decorrentes do Convênio, de modo a assegurar a sustentabilidade do projeto e atender as finalidades sociais às quais se destina;
- ii)** fornecer ao CONCEDENTE, a qualquer tempo, informações sobre as ações desenvolvida;
- jj)** permitir ao CONCEDENTE, bem como aos órgãos de controle interno e externo, o acesso à movimentação financeira da conta bancária específica vinculada ao presente Convênio, não estando sujeita ao sigilo bancário perante a União e respectivos órgãos de controle;
- kk)** dar ciência aos órgãos de controle ao tomar conhecimento de qualquer irregularidade ou ilegalidade, e, havendo fundada suspeita de crime ou de improbidade administrativa, cientificar a Advocacia-Geral da União, o Ministério Público Federal e o respectivo Ministério Público Estadual;
- mm)** instaurar processo administrativo apuratório, inclusive processo administrativo disciplinar, quando constatado o desvio ou malversação de recursos públicos, irregularidade na execução do contrato ou gestão financeira do convênio, comunicando tal fato ao CONCEDENTE;
- nn)** indicar o sistema Fala.BR como canal de comunicação efetivo, ao qual se dará ampla publicidade, para o recebimento de manifestações dos cidadãos relacionadas ao instrumento, possibilitando o registro de sugestões, elogios, solicitações, reclamações e denúncias;
- oo)** disponibilizar, em seu sítio oficial na internet ou, na sua falta, em sua sede, em local de fácil visibilidade, o extrato do instrumento, conforme disposto no art. 43 da Portaria Conjunta MGI/MF/CGU nº 33, de 30 de agosto de 2023;
- pp)** obedecer às regras e diretrizes de acessibilidade na execução do objeto do instrumento, em conformidade com as leis, normativos e orientações técnicas que tratam da matéria;
- qq)** incluir, nas placas e adesivos indicativos das obras, o QR Code do aplicativo para o cidadão, disponibilizado pelo Transferegov.br, bem como informações sobre canal para o registro de denúncias, reclamações e elogios, conforme previsto no Manual de Uso da Marca do Governo Federal – Obras;
- rr)** afixar em local visível placa de obra elaborada conforme Manual de Uso da Marca do Governo Federal – Obras, mantendo-a em bom estado de conservação durante todo o prazo de execução das obras;
- ss)** prever no edital de licitação e no CTEF que o cumprimento das alíneas “a” e “b” do inciso XII do art. 5º da Portaria Conjunta MGI/MF/CGU nº 28, de 2024, é condição para que ela Conveniente ou a Unidade Executora pague a parcela em favor da contratada; e
- tt)** observar as normas editadas pela União relativas à aquisição de bens e à contratação de serviços e obras, em especial em forma eletrônica, exceto nas hipóteses em que a lei ou a regulamentação específica que dispuser sobre a modalidade de transferência discipline forma diversa para as contratações com os recursos do repasse.

## **CLÁUSULA QUINTA – DA PROTEÇÃO DE DADOS PESSOAIS**

Para fins de execução deste Termo de convênio, os PARTÍCIPES obrigam-se a cumprir e manterem-se de acordo com as disposições e os princípios da Lei Geral de Proteção de Dados - Lei nº 13.709/18 (LGPD), especialmente no que se refere à legalidade no tratamento dos dados pessoais a que tiverem acesso em razão deste instrumento.

**Subcláusula primeira.** Em relação à LGPD, cada Parte será responsável isoladamente pelos atos a que derem causa, respondendo, inclusive, pelos atos praticados por seus prepostos e/ou empregados que estiverem em

desconformidade com os preceitos normativos aplicáveis.

**Subcláusula segunda.** Na ocorrência de qualquer incidente (perda, destruição e/ou exposição indesejada e/ou não autorizada) que envolva os dados pessoais tratados em razão do presente instrumento, deverá a Parte responsável pelo incidente comunicar imediatamente a outra Parte, apresentando, no mínimo, as seguintes informações:

- (I) a descrição dos dados pessoais envolvidos;
- (II) a quantidade de dados pessoais envolvidos (volumetria do evento); e
- (III) quem são os titulares dos dados pessoais afetados pelo evento.

**Subcláusula terceira.** Caso uma das Partes seja destinatária de ordem judicial ou notificação/requisição de qualquer órgão, agência, autoridade ou outra entidade oficial, relativa ao tratamento de dados pessoais que tenham sido compartilhados em decorrência do presente instrumento, a Parte notificada deverá, imediatamente, comunicar a outra Parte.

**Subcláusula quarta.** Os PARTICIPES se obrigam a, após o encerramento deste instrumento e/ou após o esgotamento das finalidades para as quais os dados pessoais foram coletados, o que vier primeiro, deletar e/ou destruir todos os documentos e informações recebidas da outra Parte contendo os dados pessoais fornecidos, sejam em meios físicos ou digitais, eliminando-os de seus arquivos e banco de dados, podendo ser mantidos os dados pessoais necessários para o cumprimento de obrigação legal ou regulatória e/ou para o uso exclusivo da Parte, mediante a anonimização dos dados.

## CLÁUSULA SEXTA – DA VIGÊNCIA

Este Termo de Convênio terá vigência de **24 (vinte e quatro) meses**, contados a partir da data de sua assinatura, podendo ser prorrogada, por solicitação do CONVENENTE devidamente fundamentada, formulada, no mínimo, 60 (sessenta) dias antes do seu término.

**Subcláusula primeira.** A prorrogação será viável se o novo prazo de vigência estabelecido seja compatível com o período em que houve o atraso e for imprescindível para a conclusão do objeto pactuado.

**Subcláusula segunda.** O CONCEDENTE prorrogará “de ofício” a vigência deste Termo de Convênio, antes de seu término, quando der causa ao atraso na liberação dos recursos, limitada a prorrogação ao exato período do atraso verificado, nos termos do art. 47 da Portaria Conjunta MGI/MF/CGU nº 33, de 2023.

## CLÁUSULA SÉTIMA - DO VALOR E DA DOTAÇÃO ORÇAMENTÁRIA

Os recursos financeiros para a execução do objeto deste Convênio, neste ato fixados em **R\$ 400.405,00 (quatrocentos mil quatrocentos e cinco reais)**, serão alocados de acordo com o cronograma de desembolso constante no Plano de Trabalho, conforme a seguinte classificação orçamentária:

**I - R\$ 400.000,00 (quatrocentos mil reais)**, relativos ao presente exercício, correrão à conta da dotação alocada no orçamento do CONCEDENTE, autorizado pela Lei nº 14.822 de 22 de janeiro de 2024, publicada no DOU de nº 23 de janeiro de 2024, UG 130141, assegurado pela Nota de Empenho nº 2024NE000299, vinculada ao PTRES 238463, à conta de recursos oriundos do Tesouro Nacional, Fonte de Recursos 1000000000, Natureza da Despesa 444042;

**II - R\$ 405,00 (quatrocentos e cinco reais)**, relativos à contrapartida do CONVENENTE, consignados na Lei Orçamentária nº 1.047, de 1º de janeiro de 2023, do Município Chapada Gaucha/MG.

**Subcláusula primeira.** O CONVENENTE obriga-se a incluir em seu orçamento dotação orçamentária referente aos recursos relativos ao instrumento pactuado.

**Subcláusula segunda.** Os recursos para atender às despesas em exercícios futuros estão consignados no plano plurianual ou em prévia lei que os autorize.

**Subcláusula terceira.** O valor mencionado no inciso I do caput desta Cláusula não poderá exceder o montante estabelecido pelo art. 184-A da Lei nº 14.133, de 2021, já considerando eventuais aditivos de acréscimo, sem prejuízo da aplicação dos §§ 3º, 4º e 5º do art. 1º da Portaria Conjunta MGI/MF/CGU nº 28, de 2024.

## CLÁUSULA OITAVA – DA CONTRAPARTIDA

Compete ao CONVENENTE integralizar a(s) parcela(s) da contrapartida financeira porventura pactuada, em conformidade com os prazos estabelecidos no cronograma de desembolso do Plano de Trabalho, mediante depósito(s) na conta bancária específica do Convênio, podendo haver antecipação de parcelas, inteiras ou parte, a critério do CONVENENTE.

**Subcláusula primeira.** O aporte da contrapartida observará os percentuais e as condições estabelecidas na Lei de Diretrizes Orçamentárias Federal vigente à época da celebração do instrumento.

**Subcláusula segunda.** As receitas oriundas dos rendimentos de aplicação financeira dos recursos não poderão ser computadas como contrapartida.

**Subcláusula terceira.** A comprovação pelo proponente de que a contrapartida proposta está devidamente assegurada, deverá ocorrer previamente à celebração do instrumento, por meio da previsão orçamentária.

## CLÁUSULA NONA – DA LIBERAÇÃO DOS RECURSOS

Os recursos financeiros relativos ao repasse do CONCEDENTE e à contrapartida do CONVENENTE serão depositados e geridos na conta específica vinculada ao presente Convênio, aberta em nome do CONVENENTE exclusivamente em instituição financeira oficial.

**Subcláusula primeira.** A conta corrente específica será nomeada fazendo-se menção ao instrumento pactuado e deverá ser registrada com o número de inscrição no Cadastro Nacional da Pessoa Jurídica - CNPJ do órgão ou da entidade CONVENENTE.

**Subcláusula segunda.** A liberação de recursos obedecerá ao cronograma de desembolso previsto no instrumento.

**Subcláusula terceira.** A liberação da primeira parcela ou parcela única ficará condicionada à(ao):

- a) registro do processo licitatório pelo convenente no Transferegov.br;;
- b) comprovação do envio pelo convenente do instrumento de contrato ou outro instrumento hábil ao PNCP; e
- c) o registro, no Transferegov.br, dos projetos de engenharia, documentos de titularidade de área e de licenciamento ambiental.

**Subcláusula quarta.** Os recursos financeiros, enquanto não utilizados, serão aplicados conforme disposto no art. 75 da Portaria Conjunta MGI/MF/CGU nº 33, de 2023.

**Subcláusula quinta.** Após a comprovação da homologação do processo licitatório pelo CONVENENTE, o cronograma de desembolso será ajustado em observação ao grau de execução estabelecido no referido processo licitatório.

**Subcláusula sexta.** A movimentação financeira na conta corrente específica do instrumento deverá ocorrer no Transferegov.br, por meio da funcionalidade ordem de pagamento de parcerias – OPP, nos termos do art. 76 da Portaria Conjunta MGI/MF/CGU nº 33, de 2023.

**Subcláusula sétima.** Os recursos serão liberados de acordo com a disponibilidade orçamentária e financeira do Governo Federal, em conformidade com o número de parcelas e prazos estabelecidos no cronograma de desembolso constante no Plano de Trabalho aprovado no Transferegov.br, que guardará consonância com as metas, fases e etapas de execução do objeto do Convênio.

**Subcláusula oitava.** Para recebimento de cada parcela dos recursos, deverá o CONVENENTE:

I - comprovar o aporte da contrapartida pactuada, que deverá ser depositada na conta bancária específica em conformidade com os prazos estabelecidos no cronograma de desembolso do Plano de Trabalho, podendo haver antecipação de parcelas, inteiras ou parte, a critério do CONVENENTE; e

II – cumprir o art. 11, § 1º, incisos I, II e III da Portaria Conjunta MGI/MF/CGU nº 28, de 2024.

**Subcláusula nona.** A liberação dos recursos dependerá da disponibilidade financeira do CONCEDENTE e obedecerá a previsão estabelecida no cronograma de desembolso.

**Subcláusula décima.** Os recursos deste Convênio serão automaticamente aplicados em cadernetas de poupança, fundo de aplicação financeira de curto prazo ou operação de mercado aberto lastreada em títulos da dívida pública, enquanto não empregados na sua finalidade.

**Subcláusula décima primeira.** Quando da conclusão, denúncia, rescisão ou extinção do instrumento, os rendimentos das aplicações financeiras deverão ser devolvidos ao CONCEDENTE e ao CONVENENTE, observada a proporcionalidade prevista na celebração, sendo vedado o aproveitamento de rendimentos para ampliação ou acréscimo de metas ao plano de trabalho pactuado, salvo as hipóteses do § 4º do art. 75 da Portaria Conjunta MGI/MF/CGU nº 33, de 2023.

**Subcláusula décima segunda.** A conta bancária específica do Convênio será preferencialmente isenta da cobrança de tarifas bancárias.

**Subcláusula décima terceira.** O CONVENENTE autoriza desde já o CONCEDENTE para que solicite junto à instituição financeira albergante da conta corrente específica o resgate dos saldos remanescentes, nos casos em que não houver a devolução dos recursos, no prazo previsto no § 1º do art. 95 da Portaria Conjunta MGI/MF/CGU nº 33, de 2023.

**Subcláusula décima quarta.** O CONCEDENTE deverá solicitar, no caso da Subcláusula décima terceira, junto à instituição financeira albergante da conta corrente específica, a transferência dos recursos financeiros por ele repassados, bem como os seus rendimentos, para a conta única da União.

**Subcláusula décima quinta.** É vedada a liberação de recursos pelo CONCEDENTE nos três meses que antecedem o pleito eleitoral, nos termos da alínea "a" do inciso VI do art. 73 da Lei nº 9.504, de 1997, ressalvadas as exceções previstas em lei.

**Subcláusula décima sexta.** O sigilo bancário dos recursos públicos envolvidos neste Convênio não será oponível ao CONCEDENTE e nem aos órgãos públicos fiscalizadores.

**Subcláusula décima sétima.** Os recursos deverão ser mantidos na conta corrente específica do instrumento e somente poderão ser utilizados para pagamento de despesas constantes do Plano de Trabalho ou para aplicação financeira, nas hipóteses previstas em lei, no Decreto nº 11.531, de 2023, na Portaria Conjunta MGI/MF/CGU nº 33, de 2023, ou na Portaria MGI/MF/CGU nº 28, de 2024.

## **CLÁUSULA DÉCIMA – DA EXECUÇÃO DAS DESPESAS**

O presente Convênio deverá ser executado fielmente pelos partícipes, de acordo com as cláusulas pactuadas e a legislação aplicável.

**Subcláusula primeira.** É vedado ao CONVENENTE, sob pena de rescisão do ajuste:

**I** - utilizar, ainda que em caráter emergencial, os recursos em finalidade diversa da estabelecida neste instrumento;

**II** - realizar despesas em data anterior à vigência do Convênio ( conforme cartilha do TCU: "Convênios e outros repasses");

**III** – realizar licitação em desacordo com o estabelecido no anteprojeto, projeto básico ou termo de referência;

**IV** - efetuar pagamento em data posterior à vigência do Convênio, salvo se o fato gerador da despesa tenha ocorrido durante a vigência deste instrumento;

**V** - efetuar pagamento, a qualquer título, a servidor ou empregado público integrante de quadro de pessoal de órgão ou entidade pública da administração direta ou indireta, inclusive por serviços de consultoria ou assistência técnica, salvo nas hipóteses previstas em leis federais específicas e na Lei de Diretrizes Orçamentárias;

**VI** - realizar despesas com taxas bancárias, multas, juros ou correção monetária, inclusive referentes a pagamentos ou recolhimentos fora do prazo, exceto no que se refere às multas e aos juros, se decorrentes de atraso na transferência de recursos pelo CONCEDENTE e desde que os prazos para pagamento e os percentuais sejam os mesmos aplicados no mercado;

**VII** - realizar despesas a título de taxa de administração, de gerência ou similar;

**VIII** - realizar despesas com publicidade, salvo a de caráter educativo, informativo ou de orientação social, da qual não constem nomes, símbolos ou imagens que caracterizem promoção pessoal e desde que previstas no Plano de Trabalho;

**IX** - transferir recursos para clubes e associações de servidores ou quaisquer outras entidades congêneres, exceto para creches e escolas para o atendimento pré-escolar;

**X** - transferir recursos liberados pelo CONCEDENTE, no todo ou em parte, a conta que não a vinculada ao presente Convênio;

**XI** - celebrar contrato, convênio ou outro tipo de parceria com entidades impedidas de receber recursos federais;

**XII** - pagar, a qualquer título, a empresas privadas que tenham em seu quadro societário servidor público da ativa, ou empregado de empresa pública ou de sociedade de economia mista, do órgão celebrante, por serviços prestados, inclusive consultoria, assistência técnica ou assemelhados, salvo nas eventuais hipóteses previstas em leis específicas federais e na Lei de Diretrizes Orçamentárias;

**XIV** - subdelegar as obrigações assumidas por meio do presente convênio, salvo quando houver previsão expressa no plano de trabalho aprovado e não configurar descentralização total da execução; e

**XVI** - realizar o aproveitamento de rendimentos fora das hipóteses autorizadas nos incisos I e II do § 4º do art. 75 da Portaria Conjunta MGI/MF/CGU nº 33, de 2023.

**Subcláusula segunda.** Os atos referentes à movimentação dos recursos depositados na conta específica deste Convênio serão realizados ou registrados no Transferegov.br e os respectivos pagamentos serão efetuados pelo CONVENENTE mediante crédito na conta corrente de titularidade dos fornecedores e prestadores de serviço, facultada a dispensa deste procedimento nos seguintes casos, em que o crédito poderá ser realizado em conta corrente de

titularidade do próprio CONVENENTE, mediante sua justificativa e autorizado pelo CONCEDENTE, devendo ser registrado no Transferegov.br o beneficiário final da despesa:

I - questões operacionais que impeçam o pagamento por meio da emissão de OPP, excetuando-se falhas de planejamento;

II – na execução do objeto pelo CONVENENTE por regime direto; e

III – no ressarcimento ao CONVENENTE por pagamentos realizados às próprias custas decorrentes de atrasos na liberação de recursos pelo CONCEDENTE e em valores além da contrapartida pactuada.

**Subcláusula terceira.** Antes da realização de cada pagamento, o CONVENENTE incluirá no Transferegov.br, no mínimo, as seguintes informações:

I - o nome e CNPJ ou CPF do fornecedor, quando for o caso;

II - o contrato a que se refere o pagamento realizado; e

III - informações das notas fiscais ou documentos contábeis.

**Subcláusula quarta.** Excepcionalmente, mediante mecanismo que permita a identificação pela instituição financeira depositária, poderá ser realizado pagamento à pessoa física que não possua conta bancária, restrito ao limite individual de R\$ 1.800,00 (mil e oitocentos reais) por beneficiário, levando-se em conta toda a duração do instrumento.

**Subcláusula quinta.** No caso de fornecimento de equipamentos e materiais especiais de fabricação específica, o desbloqueio de parcela para pagamento da respectiva despesa far-se-á na forma do art. 38 do Decreto nº 93.872, de 1986, e do art. 79, da Portaria Conjunta MGI/MF/CGU nº 33, de 2023, observadas as seguintes condições:

I - esteja caracterizada a necessidade de adiantar recursos ao fornecedor para viabilizar a produção de material ou equipamento especial, fora da linha de produção usual, e com especificação singular destinada a empreendimento específico;

II - o pagamento antecipado das parcelas tenha sido previsto no edital de licitação e no CTEF dos materiais ou equipamentos; e

III - o fornecedor ou o CONVENENTE apresentem uma carta fiança bancária emitida por banco ou instituição financeira devidamente autorizada a operar no País pelo Banco Central do Brasil, ou as demais modalidades de garantia previstas no art. 96, § 1º, da Lei nº 14.133, de 2021.

## **CLÁUSULA DÉCIMA PRIMEIRA – DA CONTRATAÇÃO DE TERCEIROS**

O CONVENENTE deverá observar, quando da contratação de terceiros com recursos da União vinculados à execução do objeto deste Convênio, as disposições contidas na Lei nº 8.666, de 21 de junho de 1993, na Lei nº 10.520, de 17 de julho de 2002, na Lei nº 14.133, de 2021, na Lei de Diretrizes Orçamentárias Federal, no Decreto nº 93.872, de 23 de dezembro de 1986, no Decreto nº 10.024, de 20 de setembro de 2019, no Decreto nº 11.531, de 16 de maio de 2023, na Portaria Conjunta MGI/MF/CGU nº 33, de 2023, na Portaria Conjunta MGI/MF/CGU nº 28, de 2024, e das demais leis e normativos vigentes que tratem da matéria.

**Subcláusula primeira.** Nos casos em que empresa pública, sociedade de economia mista ou suas subsidiárias participem como CONVENENTE ou UNIDADE EXECUTORA, deverão ser observadas as disposições da Lei nº 13.303, de 2016, quando da contratação de terceiros.

**Subcláusula segunda.** Os editais de licitação para consecução do objeto conveniado serão publicados pelo CONVENENTE após a assinatura do presente Convênio, devendo a publicação do extrato dos editais observar as disposições da legislação específica aplicável ao respectivo processo licitatório.

**Subcláusula terceira.** O Convenente zelará para que o processo licitatório seja deflagrado de modo a possibilitar o cumprimento dos prazos previstos no Plano de Trabalho.

**Subcláusula quarta.** Excepcionalmente, em casos devidamente justificados pelo CONVENENTE e admitidos pelo CONCEDENTE, poderão ser aceitos, desde que observadas as condicionantes previstas no art. 54 da Portaria Conjunta MGI/MF/CGU n.º 33, de 2023:

a) adesão à ata de registro de preços, mesmo que o registro tenha sido homologado em data anterior ao início da vigência do instrumento;

b) licitação realizada antes da assinatura do instrumento; e

c) contrato celebrado em data anterior ao início da vigência do instrumento.

**Subcláusula quinta.** Nos casos de que trata a Subcláusula Quarta, somente serão aceitas as despesas que ocorrerem durante o período de vigência do instrumento de transferência voluntária.

**Subcláusula sexta.** Havendo registro de preços vigente gerenciado pelo Poder Executivo Federal, o CONCEDENTE poderá exigir do CONVENENTE a adesão à respectiva ata, nos termos do art. 86, § 6º, da Lei nº 14.133, de 2021, observados os requisitos do art. 57 da Portaria Conjunta MGI/MF/CGU nº 33, 2023.

**Subcláusula sétima.** É vedada, na hipótese de aplicação de recursos federais transferidos mediante o presente Convênio, a participação em licitação ou a contratação de empresas que constem:

I - no cadastro de empresas inidôneas do Tribunal de Contas da União, do Ministério da Transparência, Fiscalização e Controladoria-Geral da União;

II - no Sistema de Cadastramento Unificado de Fornecedores - SICAF como impedidas ou suspensas; ou

III - no Cadastro Nacional de Condenações Cíveis por Ato de Improbidade Administrativa e Inelegibilidade, supervisionado pelo Conselho Nacional de Justiça.

**Subcláusula oitava.** O CONVENENTE deve consultar a situação do fornecedor selecionado no Cadastro Nacional de Empresas Inidôneas e Suspensas -CEIS, por meio de acesso ao Portal da Transparência na internet, antes de solicitar a prestação do serviço ou a entrega do bem.

**Subcláusula nona.** Nos casos em que a execução do objeto do Convênio, conforme previsto no plano de trabalho, envolver parceria do CONVENENTE com entidade(s) privada(s) sem finalidade lucrativa, deverá ser observado o disposto no art. 45 da Portaria Conjunta MGI/MF/CGU nº 33, de 2023, e na legislação específica que rege a parceria.

## CLÁUSULA DÉCIMA SEGUNDA - DA ALTERAÇÃO DO CONVÊNIO

Este Convênio poderá ser alterado por termo aditivo mediante proposta de qualquer das partes.

**Subcláusula primeira.** A proposta, devidamente formalizada e justificada, deve ser apresentada ao CONCEDENTE em, no mínimo, 60 (sessenta) dias antes do término de sua vigência.

**Subcláusula segunda.** Excepcionalmente, poderão ser solicitadas alterações em prazo inferior, desde que sejam motivadas e em benefício da execução do objeto.

**Subcláusula terceira.** A análise da solicitação de alteração deverá ser realizada pelo CONCEDENTE, observados os regramentos legais e a tempestividade, de forma que não haja prejuízo à execução do objeto.

**Subcláusula quarta.** Nos eventuais ajustes realizados durante a execução do objeto, deverá o CONVENENTE demonstrar a respectiva necessidade e os benefícios que se pretende agregar ao projeto, cuja justificativa, uma vez aprovada pela autoridade competente do CONCEDENTE, integrará o Plano de Trabalho.

**Subcláusula quinta.** No caso de ampliação de metas, a proposta deverá ser acompanhada dos respectivos ajustes no Plano de Trabalho, de orçamentos detalhados e de relatórios que demonstrem a regular execução das metas, etapas e fases já pactuadas.

**Subcláusula sexta.** A configuração da situação elencada no § 2º do art. 184 da Lei nº 14.133, de 2021 também poderá ensejar a alteração do instrumento e do seu Plano de Trabalho para contemplar qualquer uma das medidas previstas nos incisos I, II ou III do mesmo § 2º do art. 184, desde se respeite o preconizado no § 2º do art. 1º da Portaria Conjunta MGI/MF/CGU nº 28, de 2024.

**Subcláusula sétima.** A critério do Concedente, poderão ser feitos ajustes nos instrumentos com recursos de transferências voluntárias para promover alterações em seu objeto, desde que cumpridos os requisitos enumerados nos incisos I, II e III do § 3º do art. 184 da Lei nº 14.133, de 2021.

## CLÁUSULA DÉCIMA TERCEIRA - DO ACOMPANHAMENTO

Incumbe ao CONCEDENTE exercer as atribuições de monitoramento e acompanhamento da conformidade física e financeira da execução do Convênio, observado o art. 12 da Portaria Conjunta MGI/MF/CGU nº 28, de 2024.

**Subcláusula primeira.** Configurada a hipótese de aplicação do art. 45 da Lei nº 9.784, de 1999, e no interesse de cumprir o art. 3º da Instrução Normativa TCU nº 71, de 28 de novembro de 2012, o CONCEDENTE terá a prerrogativa de assumir ou transferir a responsabilidade pela execução do objeto, no caso de paralisação ou da ocorrência de fato relevante, de modo a evitar sua descontinuidade, respondendo o CONVENENTE, em todo caso, pelos danos causados a terceiros, decorrentes de culpa ou dolo na execução do instrumento.

**Subcláusula segunda.** Os processos, documentos ou informações referentes à execução deste instrumento não poderão ser sonegados aos servidores do CONCEDENTE e dos órgãos de controle interno e externo da União, bem como ao eventual apoiador técnico.

**Subcláusula terceira.** Aquele que, por ação ou omissão, causar embaraço, constrangimento ou obstáculo à atuação do CONCEDENTE e dos órgãos de controle interno e externo do Poder Executivo Federal, no desempenho de suas funções

institucionais relativas ao acompanhamento e fiscalização dos recursos federais transferidos, ficará sujeito à responsabilização administrativa, civil e penal.

**Subcláusula quarta.** Quaisquer pendências de ordem técnica, jurídica, ambiental ou institucional verificadas pelo CONCEDENTE deverão ser informados ao CONVENENTE ou à UNIDADE EXECUTORA, por meio do Transferegov.br, para saneamento ou apresentação de informações e esclarecimentos, na forma do art. 5º, § 1º, da Portaria Conjunta MGI/MF/CGU nº 28, de 2024.

**Subcláusula quinta.** A utilização dos recursos em desconformidade com o pactuado no instrumento ensejará obrigação do CONVENENTE devolvê-los devidamente atualizados, conforme exigido para a quitação de débitos para com a Fazenda Nacional, com base na variação da Taxa Referencial do Sistema Especial de Liquidação e de Custódia - SELIC, acumulada mensalmente, até o último dia do mês anterior ao da devolução dos recursos, acrescido esse montante de 1% (um por cento) no mês de efetivação da devolução dos recursos à conta única do Tesouro Nacional.

**Subcláusula quinta.** Nos casos de identificação de irregularidade no procedimento licitatório ou na execução contratual, CONCEDENTE e CONVENENTE observarão o disposto no art. 89 da Portaria Conjunta MGI/MF/CGU nº 33, de 2023.

**Subcláusula sexta.** Os agentes que fizerem parte do ciclo de transferência de recursos são responsáveis, para todos os efeitos, pelos atos que praticarem no acompanhamento e fiscalização da execução deste instrumento, não cabendo a responsabilização do CONCEDENTE por inconformidades ou irregularidades praticadas pelo CONVENENTE. O CONVENENTE e a UNIDADE EXECUTORA respondem pelos danos causados a terceiros, decorrentes de culpa ou dolo na execução do Convênio.

**Subcláusula sétima.** O CONCEDENTE comunicará aos órgãos de controle qualquer irregularidade da qual tenha tomado conhecimento e, havendo fundada suspeita da prática de crime ou de ato de improbidade administrativa, cientificará a Advocacia-Geral da União, os Ministérios Públicos Federal e Estadual e a Controladoria-Geral da União, nos termos do art. 5º, § 2º, da Portaria Conjunta MGI/MF/CGU nº 28, de 2024.

**Subcláusula oitava.** O acompanhamento e a verificação do cumprimento do objeto pactuado serão realizados pelo Concedente, considerando o marco de execução de 100% (cem por cento) do cronograma físico, por meio da:

I - verificação dos boletins de medição e fotos georreferenciadas registradas pela empresa executora e pelo conveniente do Transferegov.br e pela vistoria final in loco para constatação da compatibilidade com o plano de trabalho, no caso de obras e serviços de engenharia; e

II - avaliação das informações, fotos georreferenciadas e documentos inseridos no Transferegov.br, para os demais objetos.

**Subcláusula nona.** Caberá à concedente verificar o cumprimento do objeto pactuado ao final da execução do instrumento, nos termos do art. 184-A, IV, § 2º, da Lei nº 14.133, de 2021.

**Subcláusula décima.** Para efeito do disposto no inciso II do art. 10 da Portaria Conjunta MGI/MF/CGU nº 28, de 2024, ficam estabelecidos os seguintes parâmetros objetivos para a avaliação do cumprimento do objeto:

I - A comprovação da boa e regular aplicação dos recursos, na forma da legislação aplicável;

II - Regularidade dos pagamentos e das informações registradas pelo CONVENENTE no Transferegov.br e;

III - O Cumprimento das metas do Plano de Trabalho nas condições estabelecidas, por meio da verificação da compatibilidade entre o pactuado e o efetivamente executado.

#### **CLÁUSULA DÉCIMA QUARTA – DA FISCALIZAÇÃO**

Incumbe ao CONVENENTE exercer a atribuição de fiscalização, a qual consiste na atividade administrativa, prevista nas legislações específicas de licitação e contratos, que deve ser realizada de modo sistemático pelo CONVENENTE e seus prepostos, com a finalidade de verificar o cumprimento das disposições contratuais, técnicas e administrativas em todos os seus aspectos.

**Subcláusula primeira.** O CONVENENTE ou a UNIDADE EXECUTORA deverá:

I - manter profissional ou equipe de fiscalização constituída de profissionais habilitados e com experiência necessária ao acompanhamento e controle das obras e serviços;

II - registrar no Transferegov.br a declaração de capacidade técnica, indicando o servidor ou servidores que acompanharão a obra ou serviço de engenharia, bem como a ART e RRT da prestação de serviços de fiscalização a serem realizados; e

III - verificar se os materiais aplicados e os serviços realizados atendem aos requisitos de qualidade estabelecidos pelas especificações técnicas dos projetos de engenharia aprovados.

**Subcláusula segunda.** Os fiscais indicados pelo CONVENENTE ou UNIDADE EXECUTORA, responsáveis pelo acompanhamento e fiscalização da obra, deverão realizar o ateste referente a cada boletim de medição inserido no Transferegov.br pela empresa contratada para execução.

**Subcláusula terceira.** Desde que haja concordância de ambos os partícipes (art. 184- A, § 2º, da Lei nº 14.133, de 2021), eles assinarão um termo de não impedimento para a expedição, pelo Convenente, da ordem de serviço para que empresa por ele contratada inicie a obra ou serviço de engenharia previsto no convênio, observadas as restrições da legislação eleitoral e o princípio da impessoalidade.

## CLÁUSULA DÉCIMA QUINTA – DA PRESTAÇÃO DE CONTAS

O CONVENENTE deverá prestar contas da boa e regular aplicação dos recursos, por meio do seu representante legal em exercício, nos prazos estabelecidos por este Convênio.

**Subcláusula primeira.** Compete ao representante legal da entidade privada sem fins lucrativos, prefeito e ao governador sucessor prestar contas dos recursos provenientes deste Convênio celebrado por seus antecessores.

**Subcláusula segunda.** Na impossibilidade de atender ao disposto na Subcláusula primeira, deverá ser apresentada, ao CONCEDENTE, justificativa que demonstre o impedimento de prestar contas e as medidas adotadas para o resguardo do patrimônio público.

**Subcláusula terceira.** Quando a impossibilidade de prestar contas decorrer de ação ou omissão do antecessor, o novo prefeito ou governador comunicará o CONCEDENTE e solicitará instauração de TCE, prestando todas as informações e documentos necessários.

**Subcláusula quarta.** Os documentos que contenham as justificativas e medidas adotadas serão inseridos no Transferegov.br.

**Subcláusula quinta.** Nos casos de que tratam as Subcláusulas segunda, terceira e quarta, o CONCEDENTE, ao ser comunicado das medidas adotadas e após avaliação, suspenderá de imediato o registro da inadimplência efetuado em decorrência da omissão de prestar contas.

**Subcláusula sexta.** A prestação de contas deverá ser registrada pelo CONCEDENTE no Transferegov.br, iniciando-se concomitantemente com a liberação da primeira parcela dos recursos financeiros do Convênio.

**Subcláusula sétima.** A prestação de contas final deverá ser apresentada pelo CONVENENTE no prazo de até 60 (sessenta) dias, contados:

I - do encerramento da vigência ou da conclusão da execução do objeto, o que ocorrer primeiro;

II - da denúncia; ou

III - da rescisão.

**Subcláusula oitava.** Quando o CONVENENTE não enviar a prestação de contas no prazo de que trata a Subcláusula sétima, o CONCEDENTE o notificará, estabelecendo prazo máximo de 45 (quarenta e cinco) dias para sua apresentação.

**Subcláusula nona.** Nos casos de descumprimento do prazo de que trata a Subcláusula oitava, o CONCEDENTE deverá:

I - registrar a inadimplência do CONVENENTE no Transferegov.br, por omissão no dever de prestar contas dos recursos recebidos; e

II - comunicar o CONVENENTE para que, no prazo improrrogável de até 30 (trinta) dias, contados do recebimento da notificação, proceda à devolução dos recursos repassados pela União, incluídos os provenientes de aplicações financeiras, corrigidos na forma do parágrafo único do art. 88 da Portaria Conjunta MGI/MF/CGU nº 33, de 2023.

**Subcláusula décima.** Quando não houver a devolução dos recursos no prazo de que trata o inciso II da Subcláusula nona, o CONCEDENTE adotará as providências para resgate dos saldos remanescentes, observado o disposto na Subcláusula segunda da Cláusula Décima Quinta, e para a imediata instauração da TCE.

**Subcláusula décima primeira.** A prestação de contas final tem por objetivo a demonstração e a verificação de resultados e deve conter elementos que permitam avaliar a execução do objeto, sendo compostos por:

I - documentos inseridos e informações registradas no Transferegov.br;

II - Relatório de Cumprimento do Objeto;

III - declaração de realização dos objetivos a que se propunha o instrumento;

IV - recolhimento dos saldos remanescentes, quando houver;

V- apresentação da licença ambiental de operação, ou sua solicitação ao órgão ambiental competente, quando necessário; e

**VI** - termo de compromisso por meio do qual o CONVENENTE será obrigado a manter os documentos relacionados ao instrumento, nos termos do art. 9º, § 2º, da Portaria Conjunta MGI/MF/CGU nº 33, de 2023.

**Subcláusula décima segunda.** O Relatório de Cumprimento do Objeto deverá conter os subsídios necessários para a avaliação e manifestação do CONCEDENTE quanto à execução do objeto pactuado.

**Subcláusula décima terceira.** Em até 15 (quinze) dias, contados do envio da prestação de contas pelo CONVENENTE, o CONCEDENTE deverá registrar o recebimento da prestação de contas no Transferegov.br, para fins de sensibilização nas contas contábeis do instrumento.

**Subcláusula décima quarta.** O prazo para análise da prestação de contas final e manifestação conclusiva pelo CONCEDENTE será de:

**I** - 60 (sessenta) dias, nos casos de procedimento informatizado, prorrogável no máximo por igual período, desde que devidamente justificado; ou

**II** - 180 (cento e oitenta) dias, nos casos de análise convencional, prorrogável no máximo por igual período, desde que devidamente justificado.

**Subcláusula décima quinta.** A contagem do prazo de que trata o inciso I da Subcláusula décima quarta terá início a partir da data de atribuição da nota de risco ao instrumento no Transferegov.br.

**Subcláusula décima sexta.** A contagem do prazo de que trata o inciso II da Subcláusula décima quarta dar-se-á a partir do envio da prestação de contas no Transferegov.br, e será suspensa quando houver a solicitação de complementação, sendo retomada quando do envio dos documentos ou informações complementares.

**Subcláusula décima sétima.** Constatadas impropriedades ou indícios de irregularidade, o CONCEDENTE estabelecerá o prazo de até 45 (quarenta e cinco) dias para que o CONVENENTE saneie as impropriedades ou apresente justificativas.

**Subcláusula décima oitava.** O CONCEDENTE notificará o CONVENENTE caso as impropriedades ou indícios de irregularidade não sejam sanadas ou não sejam aceitas as justificativas apresentadas.

**Subcláusula décima nona.** A notificação prévia, prevista na Subcláusula décima oitava, será realizada nos termos dos §§ 3º e 4º do art. 87 da Portaria Conjunta MGI/MF/CGU nº 33, de 2023.

**Subcláusula vigésima.** Findo o prazo de que trata a Subcláusula Décima Quarta, considerada eventual prorrogação, a ausência de decisão sobre a prestação de contas pelo CONCEDENTE poderá resultar no registro de restrição contábil do órgão ou entidade pública referente ao exercício em que ocorreu o fato.

**Subcláusula vigésima primeira.** O registro da inadimplência no Transferegov.br só será efetivado após a concessão do prazo da notificação prévia, caso o CONVENENTE não comprove o saneamento das irregularidades apontadas.

**Subcláusula vigésima segunda.** A análise da prestação de contas final poderá ser realizada por:

**I** - procedimento informatizado, baseado na utilização de trilhas de auditoria e no cotejo entre a nota de risco dos instrumentos, apurada a partir de um modelo preditivo supervisionado, e o limite de tolerância ao risco da faixa de valor; ou

**II** - análise convencional, realizada de forma detalhada, sem a utilização do procedimento informatizado.

**Subcláusula vigésima terceira.** A análise convencional da prestação de contas final darse-á por meio da avaliação:

**I** - das informações e documentos de que trata a Subcláusula Décima Primeira;

**II** - da nota de risco do instrumento; e

**III** - quando houver, de relatórios, trilhas de auditorias, boletins de verificação ou outros documentos produzidos pelo CONCEDENTE, Ministério Público ou pelos órgãos de controle interno e externo, durante as atividades regulares de suas funções.

**Subcláusula vigésima quarta.** O resultado da análise convencional da prestação de contas final será consubstanciado em parecer técnico conclusivo.

**Subcláusula vigésima quinta.** O parecer técnico conclusivo de que trata a Subcláusula vigésima sexta deverá sugerir a aprovação, aprovação com ressalvas ou rejeição da prestação de contas e embasará a decisão da autoridade competente.

**Subcláusula vigésima sexta.** A análise convencional da prestação de contas final pelo CONCEDENTE poderá resultar em:

**I** - aprovação;

**II** - aprovação com ressalvas, quando evidenciada impropriedade ou outra falta de natureza formal da qual não resulte dano ao erário; ou

**III** - rejeição.

**Subcláusula vigésima sétima.** A decisão sobre a aprovação, aprovação com ressalvas ou rejeição da prestação de contas final compete:

I - ao CONCEDENTE; e

II - à autoridade competente para assinatura do instrumento, permitida delegação nos termos do § 2º do art. 38 da Portaria Conjunta MGI/MF/CGU nº 33, de 2023.

**Subcláusula vigésima oitava.** Nos casos de extinção do órgão ou entidade CONCEDENTE, o órgão ou entidade sucessor será o responsável pela decisão sobre a regularidade da aplicação dos recursos transferidos.

**Subcláusula vigésima nona.** A rejeição da prestação de contas final dar-se-á em decorrência da não comprovação da regular aplicação dos recursos repassados pela União, especialmente nos casos de:

a) inexecução total ou parcial do objeto pactuado;

b) desvio de finalidade na aplicação dos recursos transferidos;

c) impugnação de despesas, se realizadas em desacordo com as disposições constantes deste Convênio ou da Portaria Conjunta MGI/MF/CGU nº 33, de 2023;

d) ausência de depósito ou depósito em montante inferior da contrapartida pactuada;

e) não utilização, total ou parcial, da contrapartida pactuada, na hipótese de não haver recolhimento proporcional aos aportes realizados.

f) movimentação e gestão dos recursos em desacordo com o disposto nas arts. 75 e 76 da Portaria Conjunta MGI/MF/CGU nº 33, de 2023;

g) não devolução de eventuais saldos remanescentes, observada a proporcionalidade; e

h) ausência de documentos exigidos na prestação de contas que comprometa o julgamento do cumprimento do objeto pactuado e da boa e regular aplicação dos recursos.

**Subcláusula trigésima.** A decisão sobre a aprovação, aprovação com ressalvas ou rejeição da prestação de contas do instrumento deverá ser registrada no Transferegov.br, cabendo ao CONCEDENTE prestar declaração expressa acerca do cumprimento do objeto e de que os recursos transferidos tiveram boa e regular aplicação.

## CLÁUSULA DÉCIMA SEXTA - DA RESTITUIÇÃO DE RECURSOS

Os saldos remanescentes, incluídos os provenientes dos rendimentos de aplicações financeiras, serão restituídos à União e ao CONVENENTE, observada a proporcionalidade dos recursos aportados pelas partes, independentemente da época em que foram depositados.

**Subcláusula primeira.** Caberá ao CONVENENTE, no prazo improrrogável de até 30 (trinta) dias, contados da denúncia, da rescisão, da conclusão da execução do objeto ou do término da vigência, o que ocorrer primeiro:

I - devolver os saldos remanescentes proporcionais aos repasses da União, para a Conta Única do Tesouro Nacional, no [instituição financeira oficial federal], por meio de Guia de Recolhimento da União – GRU, disponível no site [www.tesouro.fazenda.gov.br](http://www.tesouro.fazenda.gov.br), portal SIAFI, informando a Unidade Gestora (UG)130141 e Gestão 00001 (Tesouro); e

II - transferir os saldos remanescentes proporcionais à contrapartida aportada, para uma conta de livre movimentação de sua titularidade.

**Subcláusula segunda.** Nos casos de descumprimento do disposto na Subcláusula primeira, o CONCEDENTE solicitará, à instituição financeira albergante da conta específica do instrumento, a imediata devolução dos saldos para a Conta Única do Tesouro Nacional, na forma indicada no inciso I da Subcláusula primeira.

**Subcláusula terceira.** Caso não tenha havido qualquer execução física ou financeira, deverão ser recolhidos à Conta Única do Tesouro Nacional, na forma indicada no inciso I da Subcláusula primeira, os recursos recebidos e os respectivos rendimentos de aplicação financeira, sem a incidência de atualização e juros de mora.

**Subcláusula quarta.** Quando houver a rejeição total ou parcial da prestação de contas final pelos motivos relacionados na Subcláusula vigésima nona da Cláusula Décima Quinta, o CONCEDENTE deverá notificar o CONVENENTE para que, no prazo improrrogável de até 30 (trinta) dias, contados do recebimento da notificação, proceda à devolução dos recursos correspondentes ao valor rejeitado, corrigidos na forma da Subcláusula décima da Cláusula Décima Terceira.

**Subcláusula quinta.** A não devolução dos recursos de que trata a Subcláusula quarta ensejará o registro de impugnação das contas do Convênio no Transferegov.br e instauração da TCE.

**Subcláusula sexta.** O CONCEDENTE efetuará o registro do CONVENENTE, em cadastros de inadimplência, nas seguintes hipóteses:

**I** - após o julgamento da tomada de contas especial ou de procedimento análogo pelo Tribunal de Contas da União, nas hipóteses de rejeição total ou parcial da prestação de contas; ou

**II** - após a notificação do CONVENENTE e o decurso do prazo previsto na Subcláusula oitava da Cláusula Décima Quinta, nas hipóteses de omissão na apresentação da prestação de contas, independentemente de instauração ou de julgamento da tomada de contas especial.

**Subcláusula sétima.** Após a rejeição total ou parcial das contas, o saldo referente à rejeição constará como impugnado e o CONVENENTE será cadastrado como inadimplente somente após o julgamento de que trata o inciso I da Subcláusula sexta.

**Subcláusula oitava.** Na hipótese de aplicação de ato normativo do Tribunal de Contas da União que autoriza a dispensa da Tomada de Contas Especial, a autoridade administrativa adotará medidas administrativas ao seu alcance, como o registro da inadimplência do CONVENENTE no Transferegov.br e a inclusão nos cadastros de inadimplência, sem prejuízo de requerer ao órgão jurídico pertinente as medidas judiciais e extrajudiciais cabíveis, com vistas à obtenção do ressarcimento do débito apurado, inclusive o protesto, se for o caso.

## **CLÁUSULA DÉCIMA SÉTIMA - DOS BENS REMANESCENTES**

Os bens remanescentes adquiridos, produzidos ou transformados no âmbito deste Convênio serão de propriedade do CONVENENTE, observadas as disposições do Decreto nº 11.531, de 2023, e da Portaria Conjunta MGI/MF/CGU nº 33 de 2023.

**Subcláusula primeira.** Consideram-se bens remanescentes os equipamentos e materiais permanentes adquiridos, produzidos ou transformados com recursos dos instrumentos necessários à consecução do objeto, mas que não se incorporam a este.

**Subcláusula segunda.** O CONVENENTE deverá contabilizar e proceder à guarda dos bens remanescentes, bem como encaminhar manifestação ao CONCEDENTE com o compromisso de utilizá-los para assegurar a continuidade do programa governamental, devendo estarem claras as regras e diretrizes de utilização desses bens.

## **CLÁUSULA DÉCIMA OITAVA - DA DENÚNCIA, RESCISÃO E EXTINÇÃO**

O presente Convênio poderá ser:

**I** - denunciado a qualquer tempo, ficando os partícipes responsáveis somente pelas obrigações e auferindo as vantagens do tempo em que participaram voluntariamente da avença, vedada qualquer cláusula obrigatória de permanência ou sancionadora dos denunciantes;

**II** - rescindido, independente de prévia notificação ou interpelação judicial ou extrajudicial, nas seguintes hipóteses:

**a)** inadimplemento de quaisquer das cláusulas pactuadas ou do Plano de Trabalho;

**b)** constatação, a qualquer tempo, de falsidade ou incorreção em qualquer documento apresentado; e

**c)** verificação da ocorrência de qualquer circunstância que enseje a instauração de Tomada de Contas Especial, observado o disposto nos artigos 106 e 107 da Portaria Conjunta MGI/MF/CGU nº 33, de 2023;

**III** - extinto, quando não tiver ocorrido repasse de recursos e houver descumprimento das condições suspensivas, nos prazos estabelecidos no instrumento.

**Subcláusula primeira.** O CONDEDETE registrará no Transferegov.br e publicará no Diário Oficial da União a denúncia, rescisão ou extinção.

**Subcláusula segunda.** Quando da denúncia ou rescisão do instrumento, o CONVENENTE deverá:

**I** - devolver os saldos remanescentes, inclusive aqueles oriundos de rendimentos de aplicações financeiras, em até 30 (trinta) dias; e

**II** - apresentar a prestação de contas final em até 60 (sessenta) dias.

**Subcláusula terceira.** No prazo máximo de 60 (sessenta) dias, a contar da data do registro da denúncia ou rescisão do instrumento no Transferegov.br, o CONCEDENTE providenciará o cancelamento dos saldos de empenho, independente do indicador de resultado primário.

**Subcláusula quarta.** A rescisão do Convênio decorrente de dano ao erário provocado por ato ilegal, ilegítimo ou antieconômico, enseja a instauração de Tomada de Contas Especial, de acordo com a legislação específica, exceto se houver a devolução dos recursos devidamente corrigidos, sem prejuízo, no último caso, da continuidade da apuração, por medidas administrativas próprias, quando identificadas outras irregularidades decorrentes do ato praticado.

**CLÁUSULA DÉCIMA NONA - DA PUBLICIDADE**

A eficácia do presente Convênio fica condicionada à publicação do respectivo extrato no Diário Oficial da União, a qual deverá ser providenciada pelo CONCEDENTE no prazo de até 10 (dez) dias úteis a contar da respectiva assinatura.

**Subcláusula primeira.** Será dada publicidade em sítio eletrônico específico denominado Transferegov.br aos atos de celebração, alteração, liberação de recursos, acompanhamento e fiscalização da execução e a prestação de contas do presente instrumento.

I - da celebração deste Convênio, na forma do art. 41 da Portaria Conjunta MGI/MF/CGU nº 33, de 2023; e

II – da liberação dos recursos, na forma do art. 70 da Portaria Conjunta MGI/MF/CGU nº 33, de 2023.

**Subcláusula terceira.** O CONVENENTE obriga-se a:

I - caso seja município ou o Distrito Federal, a notificar os partidos políticos, os sindicatos de trabalhadores e as entidades empresariais, com sede no município, quando da liberação de recursos relativos ao presente Convênio, no prazo de até dois dias úteis, nos termos do art. 2º da Lei nº 9.452, de 1997, facultada a notificação por meio eletrônico;

II - cientificar da celebração deste Convênio o conselho local ou instância de controle social da área vinculada ao programa de governo que originou a transferência de recursos, quando houver; e

III - disponibilizar, em seu sítio eletrônico na internet ou, na sua falta, em sua sede, em local de fácil visibilidade, consulta ao extrato deste Convênio, contendo, pelo menos, o objeto, a finalidade, os valores e as datas de liberação e detalhamento na aplicação dos recursos, bem como as contratações realizadas para a execução do objeto pactuado, ou inserir link em sua página eletrônica oficial que possibilite acesso direto ao Transferegov.br.

**CLÁUSULA VIGÉSIMA - DAS CONDIÇÕES GERAIS**

Acordam os partícipes, ainda, em estabelecer as seguintes condições:

I - todas as comunicações relativas a este Convênio serão consideradas como regularmente efetuadas quando realizadas por intermédio do Transferegov.br, exceto quando a legislação regente tiver estabelecido forma especial;

II - as reuniões entre os representantes credenciados pelos partícipes, bem como quaisquer ocorrências que possam ter implicações neste Convênio, serão aceitas somente se registradas em ata ou relatórios circunstanciados; e

III - as exigências que não puderem ser cumpridas por meio do Transferegov.br deverão ser supridas através da regular instrução processual, sem prejuízo do posterior registro do ato no mesmo sistema Transferegov.br.

**CLÁUSULA VIGÉSIMA PRIMEIRA - DA CONCILIAÇÃO E DO FORO**

Os partícipes comprometem-se a submeter eventuais controvérsias, decorrentes do presente ajuste, à tentativa de conciliação e mediação administrativa perante a Câmara de Mediação e de Conciliação da Administração Pública Federal, da Advocacia-Geral da União, nos termos do art. 37 da Lei nº 13.140, de 2015, do art. 11 da Medida Provisória nº 2.180-35, de 24 de agosto de 2001, e do art. 41, inciso III, alínea “b” do Anexo I ao Decreto nº 11.328, de 1º de janeiro de 2023.

**Subcláusula única.** Não logrando êxito a conciliação, será competente para dirimir as questões decorrentes deste Convênio, o foro da Justiça Federal, Seção Judiciária do Distrito Federal, por força do inciso I do art. 109 da Constituição Federal e do art. 63, § 1º, da Lei nº 13.105, de 2015.

E, por assim estarem plenamente de acordo, os partícipes obrigam-se ao total e irrenunciável cumprimento dos termos do presente instrumento, o qual lido e achado conforme, assinam eletronicamente por meio de seus representantes, para que produza seus jurídicos e legais efeitos, em Juízo ou fora dele.

Pelo CONCEDENTE:

FERNANDO MAGALHÃES SOARES PINTO  
**Subsecretário de Orçamento, Planejamento e Administração -SPOA**  
Ministério da Agricultura e Pecuária - MAPA

Pelo CONVENENTE:

JAIR MONTAGNER  
**Prefeito Municipal**  
Município de Chapada Gaúcha/MG



Documento assinado eletronicamente por **JAIR MONTAGNER, Usuário Externo**, em 21/06/2024, às 17:16, conforme horário oficial de Brasília, com fundamento no art. 4º, § 3º, do [Decreto nº 10.543, de 13 de novembro de 2020](#).



Documento assinado eletronicamente por **FERNANDO MAGALHAES SOARES PINTO, Subsecretário de Planejamento, Orçamento e Administração**, em 25/06/2024, às 10:14, conforme horário oficial de Brasília, com fundamento no art. 4º, § 3º, do [Decreto nº 10.543, de 13 de novembro de 2020](#).



A autenticidade deste documento pode ser conferida no site: [https://sei.agro.gov.br/sei/controlador\\_externo.php?acao=documento\\_conferir&id\\_orgao\\_acesso\\_externo=0](https://sei.agro.gov.br/sei/controlador_externo.php?acao=documento_conferir&id_orgao_acesso_externo=0), informando o código verificador **35998128** e o código CRC **2F19EFA6**.

Referência: Processo nº 21000.022197/2024-93
----------------------------------------------

SEI: nº 35998128
------------------