



ESTADO DA PARAÍBA
PREFEITURA MUNICIPAL DE SANTO ANDRÉ
SETOR DE CONTRATAÇÃO

EDITAL - Licitação

PROCESSO ADMINISTRATIVO Nº 241111CE00004

LICITAÇÃO Nº. 00004/2024

MODALIDADE: CONCORRÊNCIA ELETRÔNICA

CRITÉRIO: MENOR PREÇO POR ITEM

LEGISLAÇÃO: LEI 14.133/2021

Órgão Realizador do Certame:

PREFEITURA MUNICIPAL DE SANTO ANDRÉ

RUA: FENELON MEDEIROS, 122 - CENTRO - SANTO ANDRÉ - PB.

CEP: 58675-000 - E-mail: licitacaosantoandrepb@gmail.com - Tel.: (83) 3308-1065.

O Órgão Realizador do Certame acima qualificado, inscrito no CNPJ 01.612.511/0001-27, doravante **denominado simplesmente ORC**, torna público para conhecimento de quantos possam interessar que fará realizar através da Comissão de Contratação, doravante denominada Comissão, sediada no endereço acima, às 08:30 horas do dia 29 de Novembro de 2024, por meio do site abaixo indicado, licitação na modalidade Concorrência nº 00004/2024, na forma eletrônica, com critério de julgamento menor preço por item, e sob o regime de empreitada por preço global; tudo de acordo com este instrumento e em observância a Lei Federal nº 14.133, de 1º de Abril de 2021; Lei Complementar nº 123, de 14 de Dezembro de 2006; Instrução Normativa nº 73 SEGES/ME, de 30 de Setembro de 2022; e legislação pertinente, consideradas as alterações posteriores das referidas normas; conforme os critérios e procedimentos a seguir definidos, almejando obter a melhor proposta para: PAVIMENTAÇÃO EM PARALELEPÍPEDO NO LOTEAMENTO CATARINE MEDEIROS DAS RUAS: FAUSTINO MARIA DOS SANTOS, ROSA DE LIMA SILVA E PROJETADA IV, NO MUNICÍPIO DE SANTO ANDRÉ -PB.

Data de abertura da sessão pública: 29/11/2024. Horário: 08:30 - horário de Brasília.

Data para início da fase de lances: 29/11/2024. Horário: 08:35 - horário de Brasília.

Local: www.portaldecompraspublicas.com.br

1.0.DO OBJETO

1.1.Constitui objeto da presente licitação: PAVIMENTAÇÃO EM PARALELEPÍPEDO NO LOTEAMENTO CATARINE MEDEIROS DAS RUAS: FAUSTINO MARIA DOS SANTOS, ROSA DE LIMA SILVA E PROJETADA IV, NO MUNICÍPIO DE SANTO ANDRÉ -PB.

1.2.As especificações do objeto ora licitado - quantitativo e condições -, encontram-se devidamente detalhadas no correspondente Termo de Referência - Anexo I deste instrumento.

1.3.A licitação será realizada em um único item.

1.4.O critério de julgamento adotado será o menor preço, observadas as exigências contidas neste instrumento e seus anexos quanto às especificações do objeto.

1.5.A contratação acima descrita, que será processada nos termos deste instrumento convocatório, especificações técnicas e informações complementares que o acompanham, quando for o caso, justifica-se: Pela necessidade da devida efetivação de obra para suprir demanda específica - PAVIMENTAÇÃO EM PARALELEPÍPEDO NO LOTEAMENTO CATARINE MEDEIROS DAS RUAS: FAUSTINO MARIA DOS SANTOS, ROSA DE LIMA SILVA E PROJETADA IV, NO MUNICÍPIO DE SANTO ANDRÉ -PB - , considerada oportuna e imprescindível, bem como relevante medida de interesse público; e ainda, pela necessidade de desenvolvimento de ações continuadas para a promoção de atividades pertinentes, visando à maximização dos recursos em relação aos objetivos programados, observadas as diretrizes e metas definidas nas ferramentas de planejamento aprovadas.

1.6.Na referida contratação será concedido tratamento diferenciado e simplificado para as Microempresas e Empresas de Pequeno Porte, nos limites previstos da Lei 123/06, consideradas as hipóteses e condições determinadas no Art. 4º, da Lei 14.133/21. Todavia, serão afastados os benefícios estabelecidos nos Arts. 47 e 48, por estarem presentes, de forma isolada ou simultânea, as situações previstas nos Incisos II e III, do Art. 49, todos da Lei 123/06.

1.7.Todas as referências de tempo neste Edital, no respectivo aviso e durante a sessão pública obedecerão o horário de Brasília - DF.

2.0.DA IMPUGNAÇÃO AO EDITAL E DO PEDIDO DE ESCLARECIMENTO

2.1.Informações ou esclarecimentos sobre esta licitação, serão prestados nos horários normais de expediente: das 08:00 as 12:00 Horas/ das 14:00 as 17:00 horas.

2.2.Qualquer pessoa - cidadão ou licitante - é parte legítima para impugnar o Edital deste certame por irregularidade ou para solicitar esclarecimento sobre os seus termos, devendo encaminhar o respectivo pedido, dirigido à Comissão, até 03 (três) dias úteis antes da data de abertura da sessão pública, por meio eletrônico, exclusivamente, da seguinte forma:

2.2.1.No endereço: www.portaldecompraspublicas.com.br.

2.3.A Comissão responderá aos pedidos de esclarecimentos ou impugnação no prazo de até três dias úteis, contado da data de seu recebimento, limitado ao último dia útil anterior à data da abertura do certame, e poderá requisitar subsídios formais aos responsáveis pela elaboração deste Edital e dos seus anexos.

2.4.A impugnação não possui efeito suspensivo, sendo a sua concessão medida excepcional que deverá ser motivada pela Comissão, nos autos do processo de licitação.

2.5.Acolhida a impugnação contra o Edital, será definida e publicada nova data para realização do certame, observados os prazos fixados na norma vigente.

2.6.As respostas aos pedidos de esclarecimentos e impugnações serão divulgadas em sítio eletrônico oficial do ORC e no sistema, dentro do prazo estabelecido no item 2.3, e vincularão os participantes e a Administração.

3.0.DOS ELEMENTOS PARA LICITAÇÃO

3.1.Aos participantes serão fornecidos os seguintes elementos que integram este Edital para todos os fins e efeitos:

3.1.1.ANEXO I - TERMO DE REFERÊNCIA - ESPECIFICAÇÕES;

3.1.2.ANEXO II - MODELO DE DECLARAÇÃO - de não empregar menor;

3.1.3.ANEXO III - MODELO DE DECLARAÇÃO - que a proposta compreende a integralidade dos custos;

3.1.4.ANEXO IV - MINUTA DO CONTRATO;

3.1.5.ANEXO V - MODELOS DE DECLARAÇÕES - cumprimento de requisitos normativos;

3.1.6.ANEXO VI - ESTUDO TÉCNICO PRELIMINAR - ETP.

3.2.A obtenção do Edital será feita da seguinte forma:

3.2.1.Pelos endereços eletrônicos:

3.2.1.1.www.santoandre.pb.gov.br;

3.2.1.2.www.tce.pb.gov.br e

3.2.1.3.www.portaldecompraspublicas.com.br.

3.3.Salienta-se que é parte integrante do presente instrumento convocatório, na forma de anexo, o correspondente Estudo Técnico Preliminar - ETP, documento constitutivo da primeira etapa do planejamento de uma contratação que caracteriza o interesse público envolvido e a sua melhor solução; em atendimento ao requisito de publicidade determinado na norma vigente, que exige a publicação conjunta desses estudos com o respectivo Edital para garantir plena transparência e competitividade.

4.0.DO SUPORTE LEGAL

4.1.Esta licitação reger-se-á pela Lei Federal nº 14.133, de 1º de Abril de 2021; Lei Complementar nº 123, de 14 de Dezembro de 2006; Instrução Normativa nº 73 SEGES/ME, de 30 de Setembro de 2022; e legislação pertinente, consideradas as alterações posteriores das referidas normas; que ficam fazendo partes integrantes deste Edital, independente de transcrição.

5.0.DO PRAZO E DOS RECURSOS ORÇAMENTÁRIOS

5.1.0 prazo máximo para a execução do objeto ora licitado, conforme suas características e as necessidades do ORC, e que admite prorrogação nas condições e hipóteses previstas na Lei 14.133/21, está abaixo indicado e será considerado a partir da emissão da Ordem de Serviço:

Início: Imediato;

Conclusão: 90 (noventa) dias.

5.2.0 prazo de vigência do correspondente contrato será determinado: até o final do exercício financeiro de 2025, considerado da data de sua assinatura; podendo ser prorrogado, nas hipóteses e nos termos dos Arts. 105 a 114, da Lei 14.133/21.

5.3.As despesas decorrentes do objeto deste certame, correrão por conta da seguinte dotação:

15.451.1004.1044 - IMPLANTAÇÃO E RECUPERAÇÃO DE CALÇ, MEIO FIO E LINHA

4.4.90.51.00.00 - OBRAS E INSTALAÇÕES

FONTE DE RECURSOS:

500 - Recursos não Vinculados de Impostos

710 - Transferência Especial dos Estados.

6.0.DAS CONDIÇÕES DE PARTICIPAÇÃO

6.1.A licitação será realizada à distância e em sessão pública, por meio do sistema disponível no endereço eletrônico: www.portaldecompraspublicas.com.br.

6.2.Deverão ser observadas as normas e procedimentos estabelecidos pelo provedor do sistema, disponíveis no referido sítio eletrônico para acesso ao sistema e operacionalização.

6.3.Caberá ao licitante interessado em participar deste certame, acompanhar as operações no sistema eletrônico durante o processo licitatório e responsabilizar-se pelo ônus decorrente da perda de negócios diante da inobservância de mensagens emitidas pela Administração ou de sua desconexão; e comunicar imediatamente ao provedor do sistema qualquer acontecimento que possa comprometer o sigilo ou a segurança, para imediato bloqueio de acesso.

6.4.A participação neste certame é aberta a quaisquer interessados, inclusive as Microempresas e Empresas de Pequeno Porte, nos termos da legislação vigente.

6.5.Não poderão participar os interessados:

6.5.1.Que não atendam às condições deste Edital e seus anexos;

6.5.2.Estrangeiros que não tenham representação legal no Brasil com poderes expressos para receber citação e responder administrativa ou judicialmente;

6.5.3.Que estejam sob falência, concurso de credores, concordata ou em processo de dissolução ou liquidação;

6.5.4.Proibidos de participar de licitações e celebrar contratos administrativos, na forma da legislação vigente;

6.5.5.Cujo estatuto ou contrato social não incluir o objeto desta licitação; e

6.5.6.Que se enquadrem nas vedações previstas no Art. 14º, da Lei 14.133/21.

6.6.O presente Edital não possibilitará a participação das pessoas físicas.

6.7.É permitida a participação de pessoas jurídicas que estejam reunidas em consórcio, observadas as seguintes normas:

6.7.1.Comprovação da existência de compromisso público ou particular de constituição de consórcio, subscrito pelos consorciados, com indicação da empresa líder do consórcio, que será responsável por sua representação perante o ORC;

6.7.2.Apresentação dos documentos de habilitação exigidos neste instrumento, por parte de cada consorciado, com admissão, quando for o caso, para efeito de habilitação técnica, do somatório dos quantitativos de cada consorciado e, para efeito de habilitação econômico-financeira, do somatório dos valores de cada consorciado:

6.7.2.1.Será estabelecido para o consórcio acréscimo de 30% (trinta por cento) sobre o valor exigido de licitante individual para a habilitação econômico-financeira. O referido acréscimo não se aplica aos consórcios compostos, em sua totalidade, de microempresas e pequenas empresas, assim definidas em lei;

6.7.3.Impedimento de a empresa consorciada participar, na mesma licitação, de mais de um consórcio ou de forma isolada;

6.7.4.Responsabilidade solidária dos integrantes pelos atos praticados em consórcio, tanto na fase de licitação quanto na de execução do contrato;

6.7.5.O licitante vencedor é obrigado a promover, antes da celebração do contrato, a constituição e o registro do consórcio, nos termos do respectivo compromisso anteriormente subscrito pelos consorciados;

6.7.6.A substituição de consorciado deverá ser expressamente autorizada pelo ORC e condicionada à comprovação de que a nova empresa do consórcio possui, no mínimo, os mesmos quantitativos para efeito de habilitação técnica e os mesmos valores para efeito de qualificação econômico-financeira apresentados pela empresa substituída para fins de habilitação do consórcio no processo licitatório que originou o contrato; e

6.7.7.A proposta será enviada pela empresa responsável pelo consórcio.

6.8.Não será permitida a participação de sociedades cooperativas.

6.9.CONDIÇÕES ESPECÍFICAS: O licitante deverá atender aos requisitos abaixo e os respectivos comprovantes, obrigatoriamente, integrarão a documentação para fins de habilitação:

6.9.1.Comprovação de avaliação prévia do local de execução da obra, feita através de uma das seguintes opções a critério do licitante: a) Declaração formal assinada pelo responsável técnico do licitante, em substituição da referida vistoria prévia, contendo a identificação da empresa e do signatário, local e data, e basicamente com os seguintes termos: ► "DECLARAMOS sob as penalidades da lei, que temos conhecimento pleno das condições e peculiaridades inerentes à natureza dos trabalhos relativamente ao objeto da Concorrência Eletrônica nº 00004/2024, assumindo total responsabilidade por esse fato e informando que não o utilizaremos para quaisquer questionamentos futuros que ensejem avenças técnicas ou financeiras com a Prefeitura Municipal de Santo André - PB" ◀; b) Vistoria prévia ao local de execução da obra, a ser realizada pelo responsável técnico da empresa até o último dia útil que anteceder a licitação. O correspondente atestado de vistoria deverá ser formalmente elaborado pelo próprio licitante e assinado pelo seu responsável técnico, contendo a identificação da empresa e do signatário, a data que foi efetuada a vistoria, e basicamente com os seguintes termos: ► "ATESTAMOS sob as penalidades da lei, que vistoriamos o local de execução da obra e tomamos pleno conhecimento das condições e peculiaridades inerentes à natureza dos trabalhos relativamente ao objeto da Concorrência Eletrônica nº 00004/2024, realizada pela Prefeitura Municipal de Santo André - PB" ◀.

6.9.1.1.No caso do licitante optar por realizar a vistoria prévia ao local de execução da obra, deverá comunicar ao Órgão de Contratação com a devida antecedência, observado o prazo máximo para realização da referida vistoria, necessária para que seja feito o devido agendamento junto ao setor competente do ORC que disponibilizará data e horário diferentes para os eventuais interessados.

6.9.2.Comprovação de capacidade técnico-profissional, através da **apresentação de Profissional**, devidamente registrado no conselho profissional competente, detentor de atestado de responsabilidade técnica por execução de obra ou serviço de características semelhantes às parcelas de maior relevância ou valor significativo do objeto da presente licitação, que foram determinadas nos termos da norma vigente; abaixo indicadas. O referido atestado, que no caso é representado pela Certidão de Acervo Técnico - CAT emitida pelo conselho profissional competente, só será aceita se acompanhada da comprovação de que o Profissional apresentado pertence ao quadro da empresa ou dele fará parte caso seja vencedora do presente certame. Tal comprovação poderá ser feita através da apresentação de qualquer um dos seguintes documentos, a critério do licitante: a) cópia da Carteira de Trabalho e Previdência Social - CTPS assinada ou da ficha de Registro do Empregado; b) instrumento de contrato de prestação de serviços regido pela legislação civil comum, devidamente registrado no registro público, nos termos do Art. 221, da Lei Federal nº 10.406, de 10 de janeiro de 2002; c) ART Cargo-Função ou equivalente, emitido pelo conselho profissional competente; d) contrato social, alteração contratual ou equivalente na forma da lei, quando o responsável técnico for sócio da empresa; e) certidão de registro do licitante no conselho profissional competente, nos termos da norma vigente, dentro da data de sua validade e apenas quando essa trazer a indicação expressa do referido Profissional apresentado, como responsável técnico da empresa; f) declaração formal assinada pelo responsável técnico designado pelo licitante, detentor do correspondente acervo, contendo obrigatoriamente a identificação da empresa e do signatário, local e data, e basicamente com os seguintes termos: ► "DECLARO sob as penalidades da lei, que autorizei a apresentação do meu acervo para comprovação da capacidade técnico-profissional exigida na Concorrência Eletrônica nº. 00004/2024 e que integrarei o quadro

técnico da empresa, ou lhe prestarei serviços para obra específica, caso seja vencedora do referido certame, realizado pela Prefeitura Municipal de Santo André - PB" ◀. Serão admitidos os atestados referentes à execução de obras ou serviços similares de complexidade tecnológica e operacional equivalente ou superior a:

- **ESCAVAÇÃO MANUAL DE VALA OU CAVA EM MATERIAL DE 3ª CATEGORIA, PROFUNDIDADE ATÉ 2,00M COM USO DE EXPLOSIVOS E PERFURAÇÃO MANUAL.**
- **EXECUÇÃO DE PAVIMENTO EM PARALELEPÍEDOS REJUNTAMENTO COM ARGAMASSA TRAÇO 1:3 (CIMENTO E AREIA) FORNECIMENTO E EXECUÇÃO.**

6.9.2.1.O referido profissional indicado pelo licitante deverá participar da execução da obra, e será admitida a sua substituição por profissional de experiência equivalente ou superior, desde que aprovada pelo ORC.

6.9.2.2.O licitante poderá apresentar mais de um profissional e atestado para comprovação da sua capacidade técnico-profissional.

6.9.2.3.Os licitantes que venham a apresentar o mesmo Profissional para comprovação da capacidade técnico-profissional serão automaticamente inabilitados.

6.9.3.Comprovação de capacidade técnico-operacional, através de certidão ou atestado fornecido por pessoa jurídica de direito público ou privado, ou regularmente emitidos pelo conselho profissional competente, quando for o caso, **em favor do Licitante**, que demonstre a sua capacidade operacional na execução de serviços similares de complexidade tecnológica e operacional equivalente ou superior às parcelas de maior relevância ou valor significativo do objeto da presente licitação, que foram determinadas nos termos da norma vigente; abaixo indicadas. Serão admitidas as certidões ou os atestados referentes à execução de obras ou serviços similares de complexidade tecnológica e operacional equivalente ou superior a:

- **ESCAVAÇÃO MANUAL DE VALA OU CAVA EM MATERIAL DE 3ª CATEGORIA, PROFUNDIDADE ATÉ 2,00M COM USO DE EXPLOSIVOS E PERFURAÇÃO MANUAL - 7 m³.**
- **EXECUÇÃO DE PAVIMENTO EM PARALELEPÍEDOS REJUNTAMENTO COM ARGAMASSA TRAÇO 1:3 (CIMENTO E AREIA) FORNECIMENTO E EXECUÇÃO - 300 m².**

6.9.3.1.O licitante poderá apresentar mais de uma certidão ou atestado para comprovação da sua capacidade técnico-operacional.

7.0.DO CREDENCIAMENTO

7.1.Poderão participar desta Concorrência os interessados que estiverem previamente credenciados no sistema eletrônico de disputa à distância utilizado pelo ORC, acessando o seguinte endereço eletrônico: www.portaldecompraspublicas.com.br.

7.2.Os interessados deverão atender às condições e procedimento constantes do referido site, cujo credenciamento implica a responsabilidade do licitante ou de seu representante legal e a presunção de sua capacidade técnica para realização das transações inerentes ao certame.

7.3.O licitante responsabiliza-se exclusiva e formalmente pelas transações efetuadas em seu nome, assume como firmes e verdadeiras suas propostas e seus lances, inclusive os atos praticados, diretamente ou por seu representante, excluída a responsabilidade do provedor do sistema eletrônico ou do ORC por eventuais danos decorrentes de uso indevido das credenciais de acesso, ainda que por terceiros.

7.4.É de responsabilidade do cadastrado conferir a exatidão dos seus dados cadastrais no referido sistema e mantê-los atualizados junto aos órgãos responsáveis pela informação, devendo proceder, imediatamente, à correção ou à alteração dos registros tão logo identifique incorreção ou aqueles se tornem desatualizados.

7.5.A não observância do disposto no item anterior poderá ensejar desclassificação no momento da habilitação.

8.0.DA APRESENTAÇÃO DA PROPOSTA

8.1.Os licitantes encaminharão, exclusivamente por meio do sistema eletrônico, a proposta com o preço, conforme o critério de julgamento adotado neste Edital, até a data e o horário estabelecidos para abertura da sessão pública.

8.2.No cadastramento da proposta inicial, o licitante declarará, em campo próprio do sistema, relativamente às declarações necessárias e obrigatórias, sem prejuízo da exigência de outras declarações previstas em legislação específica e na Lei 14.133/21; tais como:

8.2.1.Que está ciente e concorda com as condições contidas no Edital e seus anexos, bem como de que a proposta apresentada compreende a integralidade dos custos para atendimento dos direitos trabalhistas assegurados na Constituição Federal, nas leis trabalhistas, nas normas infralegais, nas convenções coletivas de trabalho e nos termos de ajustamento de conduta vigentes na data de sua entrega em definitivo e que cumpre plenamente os requisitos de habilitação definidos no instrumento convocatório.

8.2.2.Que não emprega menor de 18 anos em trabalho noturno, perigoso ou insalubre e não emprega menor de 16 anos, salvo menor, a partir de 14 anos, na condição de aprendiz, nos termos do Art. 7º, XXXIII, da Constituição Federal.

8.2.3.Que não possui, em sua cadeia produtiva, empregados executando trabalho degradante ou forçado, observando o disposto nos Incisos III e IV, do Art. 1º e no Inciso III, do Art. 5º da Constituição Federal.

8.2.4.Que cumpre as exigências de reserva de cargos para pessoa com deficiência e para reabilitado da Previdência Social, previstas em Lei e em outras normas específicas.

8.3.O licitante enquadrado como Microempresa ou Empresa de Pequeno Porte deverá declarar, ainda, em campo próprio do sistema eletrônico, que cumpre os requisitos estabelecidos no Art. 3º, da

Lei 123/06, estando apto a usufruir do tratamento favorecido previsto em seus Arts. 42 a 49, observado o disposto nos §§ 1º ao 3º, do Art. 4º, da Lei 14.133/21:

8.3.1.No item exclusivo para participação de microempresas e empresas de pequeno porte, a assinalação do campo "não" impedirá o prosseguimento no certame, para aquele item; e

8.3.2.Nos itens em que a participação não for exclusiva para microempresas e empresas de pequeno porte, a assinalação do campo "não" apenas produzirá o efeito de o licitante não ter direito ao tratamento favorecido previsto na Lei 123/06, mesmo que microempresa ou empresa de pequeno porte.

8.4.Os licitantes poderão retirar ou substituir a proposta, anteriormente inserida no sistema, até a abertura da sessão pública.

8.5.Não haverá ordem de classificação na etapa de apresentação da proposta pelo licitante, o que ocorrerá somente após os procedimentos de abertura da sessão pública e da fase de envio de lances.

8.6.Serão disponibilizados para acesso público os documentos que compõem a proposta dos licitantes convocados para apresentação de propostas finais, após a fase de envio de lances.

8.7.Desde que disponibilizada a funcionalidade no sistema, o licitante poderá parametrizar o seu valor final mínimo quando do cadastramento da proposta e obedecerá às seguintes regras:

8.7.1.A aplicação do intervalo mínimo de diferença de valores, que incidirá tanto em relação aos lances intermediários quanto em relação ao lance que cobrir a melhor oferta; e

8.7.2.Os lances serão de envio automático pelo sistema, respeitado o valor final mínimo estabelecido e o intervalo de que trata o subitem anterior.

8.8.O valor final mínimo parametrizado no sistema poderá ser alterado pelo fornecedor durante a fase de disputa, sendo vedado valor superior a lance já registrado por ele no sistema.

8.9.O valor final mínimo parametrizado possuirá caráter sigiloso para os demais licitantes e para o ORC, podendo ser disponibilizado estrita e permanentemente aos órgãos de controle externo e interno.

8.10.Caberá ao licitante acompanhar as operações no sistema eletrônico durante o processo licitatório e se responsabilizar pelo ônus decorrente da perda de negócios diante da inobservância de mensagens emitidas pela Administração ou de sua desconexão.

8.11.O licitante deverá comunicar imediatamente ao provedor do sistema qualquer acontecimento que possa comprometer o sigilo ou a segurança, para imediato bloqueio de acesso.

8.12.A falsidade de declaração relativa ao cumprimento de qualquer condição sujeitará o licitante às sanções previstas na Lei 14.133/21, e neste Edital. A Comissão poderá promover diligência destinada a esclarecer as informações declaradas.

9.0.DO PREENCHIMENTO DA PROPOSTA

9.1.O licitante deverá enviar sua **PROPOSTA** mediante o preenchimento, no sistema eletrônico, de todos os campos necessários e obrigatórios para o exame de forma objetiva da sua real adequação e exequibilidade, tais como:

9.1.1.Valor unitário do item: expresso em moeda corrente nacional;

9.1.2.Quantidade: conforme fixada no Termo de Referência - Anexo I;

9.1.3.Descrição do objeto: contendo as informações similares à especificação do Termo de Referência - Anexo I.

9.2.Todas as especificações do objeto contidas na proposta vinculam o Contratado.

9.3.Será cotado um único preço para cada item, com a utilização de duas casas decimais.

9.4.A quantidade de unidade a ser cotada está fixada no Termo de Referência - Anexo I.

9.5.A apresentação das propostas implica obrigatoriedade do cumprimento das disposições nelas contidas, em conformidade com o que dispõe este Edital e seus anexos, assumindo o proponente o compromisso de executar o objeto licitado nos seus termos, bem como de fornecer os materiais, equipamentos, ferramentas e utensílios necessários, em quantidades e qualidades adequadas à perfeita execução contratual, promovendo, quando requerido, sua substituição.

9.6.No valor proposto estará incluso todos os custos operacionais, encargos previdenciários, trabalhistas, tributários, comerciais e quaisquer outros que incidam direta ou indiretamente.

9.7.O preço ofertado, tanto na proposta inicial, quanto na etapa de lances, será de exclusiva responsabilidade do licitante, não lhe assistindo o direito de pleitear qualquer alteração, sob alegação de erro, omissão ou qualquer outro pretexto.

9.8.Se o regime tributário da empresa implicar o recolhimento de tributos em percentuais variáveis, a cotação adequada será a que corresponde à média dos efetivos recolhimentos da empresa nos últimos doze meses.

9.9.Independentemente do percentual de tributo inserido na planilha, no pagamento serão retidos na fonte os percentuais estabelecidos na legislação vigente.

9.10.Os licitantes devem respeitar os preços máximos estabelecidos nas normas de regência de contratações públicas federais, quando participarem de licitações públicas.

9.11.As propostas ficarão disponíveis no sistema eletrônico e **qualquer elemento que possa identificar o licitante importa desclassificação da proposta** correspondente, sem prejuízo das sanções previstas neste Edital.

10.0.DA ABERTURA DA SESSÃO, CLASSIFICAÇÃO DAS PROPOSTAS E FORMULAÇÃO DE LANCES

10.1.A abertura da presente licitação dar-se-á automaticamente em sessão pública, por meio de sistema eletrônico, na data, horário e local indicados neste Edital.

10.2.Os licitantes poderão retirar ou substituir a proposta, anteriormente inserida no sistema, até a abertura da sessão pública:

10.2.1.Será desclassificada a proposta que identifique o licitante;

10.2.2.A desclassificação será sempre fundamentada e registrada no sistema, com acompanhamento em tempo real por todos os participantes;

10.2.3.A não desclassificação da proposta não impede o seu julgamento definitivo em sentido contrário, levado a efeito na fase de aceitação.

10.3.0 sistema ordenará automaticamente as propostas classificadas, sendo que somente estas participarão da fase de lances.

10.4.0 sistema disponibilizará campo próprio para troca de mensagens entre a Comissão e os licitantes.

10.5.Iniciada a fase competitiva, os licitantes poderão encaminhar lances exclusivamente por meio do sistema eletrônico, sendo imediatamente informados do seu recebimento e do valor consignado no registro:

10.5.1.0 lance deverá ser ofertado pelo valor unitário do item.

10.6.Os licitantes poderão oferecer lances sucessivos, observados o horário fixado para abertura da sessão e as regras estabelecidas neste Edital.

10.7.0 licitante somente poderá oferecer lance de valor inferior ao último por ele ofertado e registrado pelo sistema:

10.7.1.0 intervalo mínimo de diferença de valores entre os lances, que incidirá tanto em relação aos lances intermediários quanto em relação à proposta que cobrir a melhor oferta deverá ser de R\$ 100,00 (cem reais).

10.8.Desde que disponibilizada a funcionalidade no sistema:

10.8.1.0 licitante poderá, uma única vez, excluir seu último lance ofertado, no intervalo de quinze segundos após o registro no sistema, na hipótese de lance inconsistente ou inexecutável;

10.8.2.A Comissão poderá, durante a disputa, como medida excepcional, excluir a proposta ou o lance que possa comprometer, restringir ou frustrar o caráter competitivo desse processo licitatório, mediante comunicação eletrônica automática via sistema. Eventual exclusão de proposta do licitante implica a retirada do licitante do certame, sem prejuízo do direito de defesa.

10.9.Será adotado para o envio de lances neste certame o modo de disputa "aberto e fechado", em que os licitantes apresentarão lances públicos e sucessivos, com lance final fechado.

10.10.A etapa de lances da sessão pública terá duração inicial de quinze minutos. Após esse prazo, o sistema encaminhará aviso de fechamento iminente dos lances, após o que transcorrerá o período de tempo de até dez minutos, aleatoriamente determinado, findo o qual será automaticamente encerrada a recepção de lances.

10.11.Encerrado o prazo previsto no item anterior, o sistema abrirá oportunidade para que o autor da oferta de valor mais baixo e os das ofertas subsequentes com valores até 10% (dez por cento) superiores àquela, possam ofertar um lance final e fechado em até cinco minutos, que será sigiloso até o encerramento deste prazo:

10.11.1.No procedimento de que trata o item acima, o licitante poderá optar por manter o seu último lance da etapa aberta, ou por ofertar melhor lance;

10.11.2.Não havendo pelo menos três ofertas nas condições definidas neste item, poderão os autores dos melhores lances subsequentes, na ordem de classificação, até o máximo de três, oferecer um lance final e fechado em até cinco minutos, que será sigiloso até o encerramento deste prazo, observado o disposto no subitem anterior.

10.12.Encerrados os prazos estabelecidos nos item anterior, o sistema ordenará e divulgará os lances segundo a ordem crescente.

10.13.Não serão aceitos dois ou mais lances de mesmo valor, prevalecendo aquele que for recebido e registrado em primeiro lugar.

10.14.Durante o transcurso da sessão pública, os licitantes serão informados, em tempo real, do valor do melhor lance registrado, vedada a identificação do licitante.

10.15.No caso de desconexão com a Comissão, no decorrer da etapa competitiva da Concorrência, o sistema eletrônico poderá permanecer acessível aos licitantes para a recepção dos lances.

10.16.Quando a desconexão do sistema eletrônico para a Comissão persistir por tempo superior a dez minutos, a sessão pública será suspensa e reiniciada somente após decorridas vinte e quatro horas da comunicação do fato pela Comissão aos participantes, no sítio eletrônico utilizado para divulgação.

10.17.Caso o licitante não apresente lances, concorrerá com o valor de sua proposta.

10.18.Em relação ao item não exclusivo para participação de microempresas e empresas de pequeno porte, uma vez encerrada a etapa de lances, será efetivada a verificação automática do porte da entidade empresarial. O sistema identificará em coluna própria as microempresas e empresas de pequeno porte participantes, procedendo à comparação com os valores da primeira colocada, se esta for empresa de maior porte, assim como das demais classificadas, para o fim de aplicar-se o disposto nos Arts. 44 e 45, da Lei 123/06.

10.19.Nessas condições, as propostas de microempresas e empresas de pequeno porte que se encontrarem na faixa de até dez por cento acima da melhor proposta ou do melhor lance, serão consideradas empatadas com a primeira colocada.

10.20.A melhor classificada nos termos do item anterior terá o direito de encaminhar uma última oferta para desempate, obrigatoriamente em valor inferior ao da primeira colocada, no prazo de cinco minutos controlados pelo sistema, contados após a comunicação automática para tanto.

10.21.Caso a microempresa ou a empresa de pequeno porte melhor classificada desista ou não se manifeste no prazo estabelecido, serão convocadas as demais licitantes microempresa e empresa de pequeno porte que se encontrem naquele intervalo de cinco por cento, na ordem de classificação, para o exercício do mesmo direito, no prazo estabelecido no item anterior.

10.22.No caso de equivalência dos valores apresentados pelas microempresas e empresas de pequeno porte que se encontrem nos intervalos estabelecidos nos itens anteriores, será realizado sorteio entre elas para que se identifique aquela que primeiro poderá apresentar melhor oferta.

10.23.Só poderá haver empate entre propostas iguais, não seguidas de lances, ou entre lances finais da fase fechada do modo de disputa aberto e fechado.

10.24.Havendo eventual empate entre propostas ou lances, o critério de desempate será aquele previsto no Art. 60, da Lei 14.133/21, nesta ordem:

10.24.1.Disputa final, hipótese em que os licitantes empatados poderão apresentar nova proposta em ato contínuo à classificação;

10.24.2.Avaliação do desempenho contratual prévio dos licitantes, para a qual deverão preferencialmente ser utilizados registros cadastrais para efeito de atesto de cumprimento de obrigações previstos na Lei 14.133/21;

10.24.3.Desenvolvimento pelo licitante de ações de equidade entre homens e mulheres no ambiente de trabalho, conforme regulamento;

10.24.4.Desenvolvimento pelo licitante de programa de integridade, conforme orientações dos órgãos de controle.

10.25.Persistindo o empate, será assegurada preferência, sucessivamente, aos serviços prestados por:

10.25.1. Empresas estabelecidas no território do Estado ou do Distrito Federal do ORC;

10.25.2. Empresas brasileiras;

10.25.3. Empresas que invistam em pesquisa e no desenvolvimento de tecnologia no País;

10.25.4. Empresas que comprovem a prática de mitigação, nos termos da Lei nº 12.187/09.

10.26.Encerrada a etapa de envio de lances da sessão pública, na hipótese da proposta do primeiro colocado permanecer acima do preço máximo definido para a contratação, a Comissão poderá negociar condições mais vantajosas, após definido o resultado do julgamento:

10.26.1.A negociação poderá ser feita com os demais licitantes, segundo a ordem de classificação inicialmente estabelecida, quando o primeiro colocado, mesmo após a negociação, for desclassificado em razão de sua proposta permanecer acima do preço máximo definido para a contratação;

10.26.2.A negociação será realizada por meio do sistema, podendo ser acompanhada pelos demais licitantes;

10.26.3.Concluída a negociação, se houver, o resultado será divulgado a todos os licitantes e registrado na ata da sessão pública, devendo esta ser anexada aos autos do processo;

10.26.4.A Comissão solicitará ao licitante melhor classificado que, no prazo de 2 (duas) horas, envie a sua **proposta atualizada**, adequada ao último lance ofertado e após a negociação realizada, acompanhada, se for o caso, dos documentos complementares, quando necessários à confirmação daqueles exigidos neste Edital e já apresentados;

10.26.5.É facultado à Comissão prorrogar o prazo estabelecido, a partir de solicitação fundamentada e aceita, feita também no sistema pelo licitante, antes de findo o prazo, ou de ofício, quando constatado que o prazo estabelecido não é suficiente.

10.27.Havendo necessidade, a Comissão suspenderá a sessão, informando no sistema a nova data e horário para a sua continuidade, observado o intervalo mínimo de vinte e quatro horas.

10.28.Após a negociação do preço, a Comissão iniciará a fase de julgamento da proposta.

11.0.DA FASE DE JULGAMENTO

11.1.Encerrada a etapa de negociação, a Comissão realizará a verificação da conformidade da proposta provisoriamente classificada em primeiro lugar quanto à adequação ao objeto estipulado e à compatibilidade do preço final em relação ao estipulado para contratação, conforme definido neste Edital.

11.2.A Comissão poderá convocar o licitante para enviar documento digital complementar, por meio do sistema, no prazo de 2 (duas) horas, sob pena de não aceitação da proposta:

11.2.1.É facultado à Comissão prorrogar o prazo estabelecido, a partir de solicitação fundamentada e aceita, feita também no sistema pelo licitante, antes de findo o prazo, ou de ofício, quando constatado que o prazo estabelecido não é suficiente;

11.3.Será desclassificada a proposta vencedora que:

11.3.1.Contiver vícios insanáveis;

11.3.2.Não obedecer às especificações técnicas contidas no Termo de Referência - Anexo I;

11.3.3.Apresentar preços inexequíveis ou permanecerem acima do preço máximo definido para a contratação;

11.3.4.Não tiverem sua exequibilidade demonstrada, quando exigido pela Administração;

11.3.5.Apresentar desconformidade com quaisquer outras exigências deste Edital ou seus anexos, desde que insanável.

11.4.Serão consideradas inexequíveis as propostas cujos valores forem inferiores a 75% (setenta e cinco por cento) do valor orçado pelo ORC; em tal situação, não sendo possível a imediata confirmação, será dada ao licitante a oportunidade de demonstrar a sua exequibilidade, sendo-lhe facultado o prazo de 24 (vinte e quatro) horas para apresentar, por meio do sistema eletrônico, a documentação que comprove a viabilidade da proposta:

11.4.1.É facultado à Comissão prorrogar o prazo estabelecido, a partir de solicitação fundamentada e aceita, feita também no sistema pelo licitante, antes de findo o prazo, ou de ofício, quando constatado que o prazo estabelecido não é suficiente;

11.4.2.A inexequibilidade, nessa hipótese, só será considerada após diligência da Comissão, que comprove:

11.4.2.1.Que o custo do licitante ultrapassa o valor da proposta; e

11.4.2.2.Inexistirem custos de oportunidade capazes de justificar o vulto da oferta.

11.4.3.Será exigida garantia adicional do licitante vencedor cuja proposta for inferior a 85% (oitenta e cinco por cento) do valor orçado pelo ORC, equivalente à diferença entre este último e o valor da proposta, sem prejuízo das demais garantias exigíveis de acordo com a legislação vigente.

11.5.A Comissão poderá, no julgamento das propostas, sanar erros ou falhas que não alterem a sua substância e sua validade jurídica, atribuindo-lhes eficácia para fins de classificação.

11.6.Havendo necessidade, a Comissão suspenderá a sessão pública inclusive para a realização de diligências com vistas ao saneamento de eventuais erros e falhas das propostas. Em qualquer hipótese, o seu reinício somente poderá ocorrer mediante aviso prévio no sistema com, no mínimo, vinte e quatro horas de antecedência e a ocorrência será registrada em ata.

11.7.Encerrada a fase de julgamento, após verificada a conformidade da proposta classificada em primeiro lugar quanto à adequação ao objeto estipulado e compatibilidade do preço final em relação ao estimado para a contratação, a Comissão verificará a documentação de habilitação do licitante, observado o disposto neste Edital.

12.0.DA HABILITAÇÃO

12.1.Os documentos previstos neste instrumento, necessários e suficientes para demonstrar a capacidade do licitante de realizar o objeto da licitação, serão exigidos para fins de habilitação, conforme as disposições dos Arts. 62 a 70, da Lei 14.133/21.

12.2.Os licitantes deverão encaminhar, nos termos deste Edital, a documentação relacionada nos itens a seguir, para fins de **HABILITAÇÃO**:

12.3.PESSOA JURÍDICA:

12.3.1.Prova de inscrição no Cadastro Nacional da Pessoa Jurídica - CNPJ.

12.3.2.Prova de inscrição no cadastro de contribuintes municipal, relativo à sede do licitante, pertinente ao seu ramo de atividade e compatível com o objeto contratual.

12.3.3.No caso de empresário individual: inscrição no Registro Público de Empresas Mercantis, a cargo da Junta Comercial da respectiva sede. Em se tratando de Microempreendedor Individual - MEI: Certificado da Condição de Microempreendedor Individual - CCMEI, cuja aceitação ficará condicionada à verificação da autenticidade no sítio www.portaldoeempreendedor.gov.br. No caso de sociedade empresária, sociedade limitada unipessoal - SLU ou sociedade identificada como empresa individual de responsabilidade limitada - EIRELI: inscrição do ato constitutivo, estatuto ou contrato social no Registro Público de Empresas Mercantis, a cargo da Junta Comercial da respectiva sede, acompanhada de documento comprobatório de seus administradores. No caso de sociedade simples: inscrição do ato constitutivo no Registro Civil de Pessoas Jurídicas do local de sua sede, acompanhada de documento comprobatório de seus administradores. No caso de filial, sucursal ou agência de sociedade simples ou empresária: inscrição do ato constitutivo da filial, sucursal ou agência da sociedade simples ou empresária, respectivamente, no Registro Civil das Pessoas Jurídicas ou no Registro Público de Empresas Mercantis onde tem sede a matriz. Em se tratando de sociedade empresária estrangeira com atuação permanente no País: decreto de autorização para funcionamento no Brasil. Salienta-se que os documentos relacionados neste subitem deverão estar acompanhados de todas as alterações ou da consolidação respectiva.

12.3.4.Balanco patrimonial, demonstração de resultado de exercício e demais demonstrações contábeis dos dois últimos exercícios sociais. Os referidos documentos limitar-se-ão ao último exercício no caso de a pessoa jurídica ter sido constituída há menos de dois anos. As pessoas jurídicas criadas no exercício financeiro desta licitação deverão atender a todas as exigências da habilitação e poderão substituir os demonstrativos contábeis pelo balanço de abertura.

12.3.5.Prova de regularidade fiscal perante a Fazenda Nacional, mediante apresentação de certidão expedida conjuntamente pela Secretaria da Receita Federal do Brasil - RFB e pela Procuradoria-Geral da Fazenda Nacional - PGFN, referente a todos os créditos tributários federais e à Dívida Ativa da União - DAU por elas administrados, inclusive aqueles relativos à Seguridade Social, nos termos da Portaria Conjunta nº 1.751, de 02 de outubro de 2014, do Secretário da Receita Federal do Brasil e da Procuradora-Geral da Fazenda Nacional.

12.3.6.Prova de regularidade com a Fazenda Municipal da sede do licitante, relativa à atividade em cujo exercício contrata ou concorre, mediante apresentação de certidão negativa, ou outro equivalente, na forma da lei.

12.3.7.Comprovação de regularidade relativa ao Fundo de Garantia por Tempo de Serviço - FGTS, apresentando o respectivo Certificado de Regularidade fornecido pela Caixa Econômica Federal.

12.3.8.Prova de inexistência de débitos inadimplidos perante a Justiça do Trabalho, mediante a apresentação de Certidão Negativa de Débitos Trabalhistas CNDT, nos termos do Título VII-A da Consolidação das Leis do Trabalho, aprovada pelo Decreto-Lei nº 5.452, de 1º de maio de 1943.

12.3.9.Declaração do licitante atestando que não emprega menor de dezoito anos em trabalho noturno, insalubre ou perigoso e nem menor de dezesseis anos, em qualquer trabalho, podendo existir menor, a partir de quatorze anos, na condição de aprendiz, nos termos do Art. 7º, Inciso XXXIII, da Constituição Federal, conforme modelo - Anexo II.

12.3.10.Declaração do licitante, sob pena de desclassificação, de que sua proposta econômica compreende a integralidade dos custos para atendimento dos direitos trabalhistas assegurados na Constituição Federal, nas leis trabalhistas, nas normas infralegais, nas convenções coletivas de trabalho e nos termos de ajustamento de conduta vigentes na data de entrega das propostas, conforme modelo - Anexo III.

12.3.11.Certidão negativa de feitos sobre falência expedida pelo distribuidor da sede do licitante, no máximo 30 (trinta) dias da data prevista para abertura das propostas.

12.3.12.Consulta Consolidada de Pessoa Jurídica expedida pelo Tribunal de Contas da União, no máximo 30 (trinta) dias da data prevista para abertura das propostas, no endereço eletrônico: www.tcu.gov.br.

12.3.13.Registro ou inscrição, em compatibilidade com o objeto do presente certame, do licitante e seus responsáveis técnicos frente ao conselho regional de fiscalização profissional competente, da região da sede do licitante.

12.3.14.Comprovação do cumprimento de requisitos normativos, conforme modelos - Anexo V:

12.3.14.1.Declaração de ciência dos termos do Edital;

12.3.14.2.Declaração de inexistir fato impeditivo;

12.3.14.3.Declaração de não possuir no quadro societário servidor da ativa do ORC;

12.3.14.4.Declaração de não utilizar trabalho degradante ou forçado;
12.3.14.5.Declaração de cumprimento da reserva de cargo para deficiente e de acessibilidade; e
12.3.14.6.Declaração de observância do limite de contratação com a Administração Pública.
12.3.15.Comprovação através de Certidão negativa de contas julgadas irregulares emitidas pelo Tribunal de Contas da União e Tribunal de Contas do domicílio da empresa licitante e para seus dirigentes emitida no máximo **30 (trinta)** dias da data prevista para abertura das propostas;
12.3.16.Comprovação através de Certidão negativa de condenação cível por ato de improbidade administrativa emitida pelo Conselho Nacional de Justiça em seu Cadastro Nacional de Condenações Cíveis por ato de improbidade administrativa e inelegibilidade para a empresa licitante e para seus dirigentes;
12.3.17.Comprovação através de Certidão negativa de licitantes Inidôneos expedida pelo Tribunal de Contas da União para a empresa e para seus dirigentes.

12.4.Documentação específica - pessoa jurídica:

12.4.1.Comprovação de avaliação prévia do local de execução da obra - item 6.9.1.
12.4.2.Comprovação de capacidade técnico-profissional - item 6.9.2.
12.4.3.Comprovação de capacidade técnico-operacional - item 6.9.3.

12.5.Documentação de licitantes reunidos em consórcio:

12.5.1.A documentação de cada pessoa jurídica que estejam reunidas em consórcio, nos termos das disposições deste Edital, deverá ser apresentada pela empresa responsável pelo consórcio, quando solicitada pela Comissão, correspondendo a:
12.5.1.1.Comprovação da existência de compromisso público ou particular de constituição de consórcio, subscrito pelos consorciados, com indicação da empresa líder do consórcio, que será responsável por sua representação perante o ORC;
12.5.1.2.Documentos de habilitação exigidos neste instrumento, por parte de cada consorciado, com admissão, quando for o caso, para efeito de habilitação técnica, do somatório dos quantitativos de cada consorciado e, para efeito de habilitação econômico-financeira, do somatório dos valores de cada consorciado:
12.5.1.2.1.Será estabelecido para o consórcio acréscimo de 30% (trinta por cento) sobre o valor exigido de licitante individual para a habilitação econômico-financeira. O referido acréscimo não se aplica aos consórcios compostos, em sua totalidade, de microempresas e pequenas empresas, assim definidas em lei.

12.6.Os documentos exigidos para habilitação serão enviados por meio do sistema, em formato digital, no prazo de 24 (vinte e quatro) horas, contado da solicitação da Comissão, prorrogável por igual período, nas seguintes situações:

12.6.1.Por solicitação do licitante, mediante justificativa aceita pela Comissão; ou
12.6.2.De ofício, a critério da Comissão, quando constatado que o prazo estabelecido não é suficiente para o envio dos documentos exigidos.

12.7.Será exigida a apresentação dos documentos de habilitação apenas do licitante vencedor:
12.7.1.Os documentos relativos à regularidade fiscal constantes deste Edital, somente serão exigidos em momento posterior ao julgamento das propostas, e apenas do licitante mais bem classificado.

12.8.A verificação pela Comissão, em sítios eletrônicos oficiais de órgãos e entidades emissores de certidões constitui meio legal de prova, para fins de habilitação.

12.9.Após a entrega dos documentos para habilitação, não será permitida a substituição ou a apresentação de novos documentos, salvo em sede de diligência, para:

12.9.1.Complementação de informações acerca dos documentos já apresentados pelos licitantes e desde que necessária para apurar fatos existentes à época da abertura do certame; e
12.9.2.Atualização de documentos cuja validade tenha expirado após a data de recebimento das propostas.

12.10.Na hipótese de o licitante não atender às exigências para habilitação, a Comissão examinará a proposta subsequente e assim sucessivamente, na ordem de classificação, até a apuração de uma proposta que atenda ao presente Edital, observados o prazo e os termos definidos neste instrumento para o envio da proposta e, se necessário, dos documentos complementares, adequada ao último lance ofertado:

12.10.1.Serão disponibilizados para acesso público os documentos de habilitação dos licitantes convocados para a apresentação da documentação habilitatória, após concluídos eventuais procedimentos da Comissão, para sanar erros ou falhas que não alterem a substância dos documentos e a sua validade jurídica, observadas as disposições deste Edital.

12.11.A comprovação de regularidade fiscal e trabalhista das microempresas e empresas de pequeno porte somente será exigida para efeito de contratação, e não como condição para participação na licitação, observando-se o seguinte procedimento:

12.11.1.As microempresas e empresas de pequeno porte, por ocasião da participação nesta licitação, deverão apresentar toda a documentação exigida para comprovação de regularidade fiscal e trabalhista, dentre os documentos enumerados neste instrumento para efeito de habilitação, mesmo que esta apresente alguma restrição;

12.11.2.Na hipótese de haver alguma restrição relativa à regularidade fiscal e trabalhista quando da comprovação de que trata o subitem anterior, será assegurado prazo de cinco dias úteis, prorrogável por igual período, para a regularização da documentação, a realização do pagamento ou parcelamento do débito e a emissão de eventuais certidões negativas ou positivas com efeito de certidão negativa;

12.11.3.Para aplicação do disposto no subitem anterior, o prazo para regularização fiscal e trabalhista será contado a partir da divulgação do resultado da fase de habilitação. A

prorrogação desse prazo poderá ser concedida, a critério da Comissão, quando requerida pelo licitante, mediante apresentação de justificativa;

12.11.4.A abertura da fase recursal em relação ao resultado do certame ocorrerá após o prazo de regularização fiscal e trabalhista de que tratam os dois subitens anteriores;

12.11.5.A não regularização da documentação, no prazo acima previsto, implicará decadência do direito à contratação, sem prejuízo das sanções previstas no Art. 156, da Lei 14.133/21, sendo facultado ao ORC convocar os licitantes remanescentes, na ordem de classificação, ou revogar a licitação;

12.11.6.Se, na ordem de classificação, seguir-se outra microempresa ou empresa de pequeno porte com alguma restrição na documentação fiscal e trabalhista, será concedido o mesmo prazo para regularização.

12.12.Somente haverá a necessidade de comprovação do preenchimento de requisitos, mediante apresentação dos documentos originais não digitais, quando houver alguma dúvida em relação à integridade do documento digital ou quando a lei expressamente o exigir.

12.13.Não serão aceitos documentos de habilitação com indicação de CNPJ/CPF diferentes, salvo aqueles legalmente permitidos:

12.13.1.Se o licitante for a matriz, todos os documentos deverão estar em nome da matriz, e se o licitante for a filial, todos os documentos deverão estar em nome da filial, exceto aqueles que, pela própria natureza, comprovadamente, forem emitidos somente em nome da matriz.

12.14.Os documentos exigidos para fins de habilitação no certame deverão ser organizados na ordem descrita neste instrumento, precedidos por índice correspondente, apresentados em original; ou por cópia autenticada por cartório competente, ou pelo Agente de Contratação, ou por membro da Equipe de Apoio ou da Comissão; ou publicação em órgão da imprensa oficial. Estando perfeitamente legíveis, sem conter borrões, rasuras, emendas ou entrelinhas e dentro do prazo de validade, considerado o disposto neste Edital. A eventual ausência do referido índice não inabilitará o licitante, sendo que:

12.14.1.A prova de autenticidade de cópia de documento público ou particular poderá ser feita perante os agentes do ORC relacionados no item anterior, mediante apresentação de original ou de declaração de autenticidade por advogado, sob sua responsabilidade pessoal;

12.14.2.Quando o documento for obtido via Internet sua autenticidade será comprovada no endereço eletrônico nele indicado;

12.14.3.Poderá ser utilizada, a critério da Comissão, a documentação cadastral de fornecedor, constante dos arquivos do ORC, para comprovação da autenticidade de elementos apresentados pelo licitante.

12.15.Na análise dos documentos de habilitação, a Comissão poderá sanar erros ou falhas que não alterem a substância dos documentos e sua validade jurídica, mediante decisão fundamentada, registrada em ata e acessível a todos, atribuindo-lhes eficácia para fins de habilitação.

12.16.Havendo necessidade, a Comissão suspenderá a sessão pública inclusive para a realização de diligências com vistas ao saneamento de eventuais erros e falhas dos documentos de habilitação apresentados. Em qualquer hipótese, o seu reinício somente poderá ocorrer mediante aviso prévio no sistema com, no mínimo, vinte e quatro horas de antecedência e a ocorrência será registrada em ata.

13.0.DO ENCAMINHAMENTO DA PROPOSTA VENCEDORA

13.1.A proposta final do licitante declarado vencedor - **proposta atualizada** - deverá ser encaminhada no prazo de 2 (duas) horas, a contar da solicitação da Comissão no sistema eletrônico, e deverá:

13.1.1.Ser elaborada em consonância com as especificações constantes deste Edital e seus Anexos, redigida em língua portuguesa e impressa em uma via em papel timbrado do proponente, quando for o caso, sem emendas, rasuras, entrelinhas ou ressalvas; datada e assinada pelo licitante ou seu representante legal, com indicação: do valor global da proposta; do prazo de execução; das condições de pagamento; e da sua validade;

13.1.2.Conter a indicação do banco, número da conta e agência do licitante vencedor, para fins de pagamento;

13.1.3.**Estar adequada ao último lance ofertado e a negociação realizada, acompanhada, dos documentos complementares eventualmente solicitados, quando necessários à confirmação daqueles exigidos neste Edital e já apresentados; especialmente de:**

13.1.3.1.**Planilha de quantitativos e preços;**

13.1.3.2.**Cronograma físico-financeiro compatível com o prazo de execução dos serviços; e**

13.1.3.3.**Composição de custos unitários contendo, inclusive, o detalhamento da composição e da taxa de Bonificação ou Benefício de Despesas Indiretas - BDI e dos respectivos percentuais praticados, bem como o detalhamento dos Encargos Sociais - ES.**

13.2.A planilha de quantitativos e preços, o cronograma físico-financeiro e a composição de custos unitários, deverão ser assinados por responsável técnico da empresa:

13.2.1.Erros no preenchimento da planilha não constituem motivo para a desclassificação da proposta. A planilha poderá ser ajustada pelo licitante, no prazo indicado pelo sistema, desde que não haja majoração do preço;

13.2.0 ajuste de que trata este dispositivo se limita a sanar erros ou falhas que não alterem a substância da proposta.

13.3.Será cotado um único preço para cada item, com a utilização de duas casas decimais, sendo que, nesse último caso, a indicação em contrário está sujeita a correção, observando-se aos seguintes critérios:

13.3.1.Falta de dígitos: serão acrescidos zeros;

13.3.2.Excesso de dígitos: sendo o primeiro dígito excedente menor que cinco, todo o excesso será suprimido, caso contrário haverá o arredondamento do dígito anterior para mais e os demais excedentes suprimidos.

13.4.Os preços deverão ser expressos em moeda corrente nacional, o preço unitário e o total em algarismos e o valor global da proposta em algarismos e por extenso:

13.4.1.Existindo discrepância entre o preço unitário e total, resultado da multiplicação do preço unitário pela quantidade, o preço unitário prevalecerá;

13.4.2.No caso de divergência entre o valor numérico e o expresso por extenso, prevalecerá o valor expresso por extenso;

13.4.3.Fica estabelecido que havendo divergência de preços unitários para um mesmo serviço, prevalecerá o de menor valor.

13.5.A proposta obedecerá aos termos deste Edital e seus Anexos, não sendo considerada aquela que não corresponda às especificações ali contidas ou que estabeleça vínculo à proposta de outro licitante.

13.6.A oferta deverá ser firme e precisa, limitada, rigorosamente, ao objeto deste Edital, sem conter alternativas de preço ou de qualquer outra condição que induza o julgamento a mais de um resultado.

13.7.No valor proposto estará incluso todos os custos operacionais, encargos previdenciários, trabalhistas, tributários, comerciais e quaisquer outros que incidam direta ou indiretamente na execução dos serviços; inclusive a integralidade dos custos para atendimento dos direitos trabalhistas assegurados na Constituição Federal, nas leis trabalhistas, nas normas infralegais, nas convenções coletivas de trabalho e nos termos de ajustamento de conduta vigentes na data de entrega das propostas.

13.8.A proposta final deverá ser documentada nos autos e será levada em consideração no decorrer da execução do contrato e aplicação de eventual sanção ao Contratado:

13.8.1.Todas as especificações do objeto contidas na proposta vinculam o Contratado.

13.9.As propostas que contenham a descrição do objeto, o valor e os documentos complementares estarão disponíveis na internet, após a homologação.

13.10.O prazo de validade da proposta não será inferior a 60 (sessenta) dias, a contar da data de seu encaminhamento.

14.0.DOS RECURSOS

14.1.A interposição de recurso referente ao julgamento das propostas, à habilitação ou inabilitação de licitantes, à anulação ou revogação da licitação, observará o disposto no Art. 165, da Lei 14.133/21.

14.2.Qualquer licitante poderá, durante o prazo concedido na sessão pública, que no presente certame será de 30 (trinta) minutos, de forma imediata após o término do julgamento das propostas e do ato de habilitação ou inabilitação, em campo próprio do sistema eletrônico, manifestar sua intenção de recorrer.

14.3.Quando o recurso apresentado impugnar o julgamento das propostas ou o ato de habilitação ou inabilitação do licitante:

14.3.1.A intenção de recorrer deverá ser manifestada imediatamente, sob pena de preclusão;

14.3.2.O prazo para apresentação das razões recursais será iniciado na data de intimação ou de lavratura da ata de habilitação ou inabilitação.

14.4.O prazo recursal é de 03 (três) dias úteis, contados da data de intimação ou de lavratura da ata.

14.5.As razões do recurso deverão ser apresentadas, exclusivamente, da seguinte forma:

14.5.1.Em campo próprio do sistema eletrônico.

14.6.O recurso será dirigido à autoridade que tiver editado o ato ou proferido a decisão recorrida, a qual poderá reconsiderar o ato ou a decisão no prazo de 03 (três) dias úteis, ou, nesse mesmo prazo, encaminhar o recurso com a sua manifestação à autoridade superior, a qual deverá proferir sua decisão no prazo de 10 (dez) dias úteis, contado do recebimento dos autos.

14.7.Os recursos interpostos fora do prazo não serão conhecidos.

14.8.O prazo para apresentação de contrarrazões ao recurso pelos demais licitantes será de 03 (três) dias úteis, contados da data da intimação pessoal ou da divulgação da interposição do recurso, assegurada a vista imediata dos elementos indispensáveis à defesa de seus interesses.

14.9.O recurso e o pedido de reconsideração terão efeito suspensivo do ato ou da decisão recorrida até que sobrevenha decisão final da autoridade competente.

14.10.O acolhimento do recurso invalida tão somente os atos insuscetíveis de aproveitamento.

14.11.Os autos do processo permanecerão com vista franqueada aos interessados no seguinte sítio: www.portaldecompraspublicas.com.br.

15.0.DA HOMOLOGAÇÃO

15.1.Encerradas as fases de julgamento e habilitação, e esgotados os recursos administrativos, o processo licitatório será encaminhado à autoridade superior, que poderá:

15.1.1.Determinar o retorno dos autos para saneamento de irregularidades;

15.1.2.Revogar a licitação por motivo de conveniência e oportunidade;

15.1.3.Proceder à anulação da licitação, de ofício ou mediante provocação de terceiros, sempre que presente ilegalidade insanável;

15.2.4.Adjudicar o objeto e homologar a licitação.

16.0.DO CONTRATO

16.1.Após a homologação pela autoridade superior do ORC, o licitante vencedor será convocado para, dentro do prazo de 05 (cinco) dias consecutivos da data de recebimento da notificação, e nas condições estabelecidas neste Edital e seus anexos, assinar o respectivo contrato, podendo o mesmo sofrer alterações nos termos definidos pela Lei 14.133/21:

16.1.1.O prazo de convocação poderá ser prorrogado uma vez, por igual período, mediante solicitação da parte durante seu transcurso, devidamente justificada, e desde que o motivo apresentado seja aceito pela Administração;

16.1.2.A recusa injustificada do adjudicatário em assinar o contrato no prazo estabelecido pela Administração caracterizará o descumprimento total da obrigação assumida e o sujeitará às penalidades legalmente estabelecidas:

16.1.2.1.A regra do subitem anterior não se aplicará aos licitantes remanescentes convocados na forma estabelecida neste dispositivo;

16.1.3.Decorrido o prazo de validade da proposta indicado neste Edital sem convocação para a contratação, ficarão os licitantes liberados dos compromissos assumidos.

16.2.Na hipótese de o vencedor da licitação não assinar o contrato no prazo e nas condições estabelecidas, outro licitante poderá ser convocado, respeitada a ordem de classificação, para celebrar a contratação, ou instrumento hábil, nas condições propostas pelo licitante vencedor, sem prejuízo da aplicação das sanções previstas na Lei 14.133/21, e em outras legislações aplicáveis.

16.3.Na assinatura do contrato será exigida a comprovação de todas as condições de habilitação consignadas neste Edital, que deverão ser mantidas pelo Contratado durante a vigência do referido contrato.

16.4.O contrato que eventualmente venha a ser assinado pelo licitante vencedor, poderá ser alterado com a devida justificativa, unilateralmente pelo Contratante ou por acordo entre as partes, nos casos e condições previstas nos Arts. 124 a 136 e sua extinção, formalmente motivada nos autos do processo, assegurados o contraditório e a ampla defesa, ocorrerá nas hipóteses e disposições dos Arts. 137 a 139, todos da Lei 14.133/21; e executado sob o regime de empreitada por preço global.

16.5.Nas alterações unilaterais a que se refere o inciso I, do caput do Art. 124, da Lei 14.133/21, o Contratado será obrigado a aceitar, nas mesmas condições contratuais, acréscimos ou supressões que se fizerem nas obras, de até o respectivo limite fixado no Art. 125, do mesmo diploma legal, do valor inicial atualizado do contrato. Nenhum acréscimo ou supressão poderá exceder o limite estabelecido, salvo as supressões resultantes de acordo celebrado entre os contratantes.

17.0.DO REAJUSTAMENTO EM SENTIDO ESTRITO - REAJUSTE

17.1.Os preços contratados são fixos e irreajustáveis no prazo de um ano.

17.2.Dentro do prazo de vigência da contratação e mediante solicitação do Contratado, os preços poderão sofrer reajuste após o interregno de um ano, na mesma proporção da variação verificada no Índice Nacional da Construção Civil - INCC acumulado, tomando-se por base o mês do orçamento estimado, exclusivamente para as obrigações iniciadas e concluídas após a ocorrência da anualidade.

17.3.Nos reajustes subsequentes ao primeiro, o interregno mínimo de um ano será contado a partir dos efeitos financeiros do último reajuste.

17.4.No caso de atraso ou não divulgação do índice de reajustamento, o Contratante pagará ao Contratado a importância calculada pela última variação conhecida, liquidando a diferença correspondente tão logo seja divulgado o índice definitivo. Fica o Contratado obrigado a apresentar memória de cálculo referente ao reajustamento de preços do valor remanescente, sempre que este ocorrer.

17.5.Nas aferições finais, o índice utilizado para reajuste será, obrigatoriamente, o definitivo.

17.6.Caso o índice estabelecido para reajustamento venha a ser extinto ou de qualquer forma não possa mais ser utilizado, será adotado, em substituição, o que vier a ser determinado pela legislação então em vigor.

17.7.Na ausência de previsão legal quanto ao índice substituto, as partes elegerão novo índice oficial, para reajustamento do preço do valor remanescente, por meio de termo aditivo.

17.8.O registro da variação do valor contratual para fazer face ao reajuste de preços poderá ser realizado por simples apostila.

17.9.O prazo para resposta ao pedido de restabelecimento do equilíbrio econômico-financeiro, quando for o caso, será de até um mês, contado da data do fornecimento da documentação comprobatória do fato imprevisível ou previsível de consequência incalculável, observadas as disposições dos Arts. 124 a 136, da Lei 14.133/21.

18.0.DA COMPROVAÇÃO DE EXECUÇÃO E RECEBIMENTO DO OBJETO

18.1.Executada a presente contratação e observadas as condições de adimplemento das obrigações pactuadas, os procedimentos e condições para receber o seu objeto pelo Contratante obedecerão, conforme o caso, às disposições do Art. 140, da Lei 14.133/21.

18.2.Por se tratar de obra, a assinatura do termo detalhado de recebimento provisório, se dará pelas partes, quando verificado o cumprimento das exigências de caráter técnico, até 15 (quinze) dias da comunicação escrita do Contratado. No caso do termo detalhado de recebimento definitivo, será emitido e assinado pelas partes, apenas após o decurso do prazo de observação ou vistoria, que comprove o atendimento das exigências contratuais, não podendo esse prazo ser superior a 90 (noventa) dias, salvo em casos excepcionais, devidamente justificados.

18.3.Serão designados pelo ORC representantes com atribuições de Gestor e Fiscal do respectivo contrato, nos termos da norma vigente, especialmente para acompanhar e fiscalizar a sua execução, respectivamente, permitida a contratação de terceiros para assistência e subsídio de informações pertinentes a essas atribuições.

19.0.DAS OBRIGAÇÕES DO CONTRATANTE E DO CONTRATADO

19.1.Obrigações do Contratante:

19.1.1.Efetuar o pagamento relativo ao objeto contratado efetivamente realizado, de acordo com as cláusulas do respectivo contrato ou outros instrumentos hábeis;

19.1.2.Proporcionar ao Contratado todos os meios necessários para a fiel execução do objeto da presente contratação, nos termos do correspondente instrumento de ajuste;

19.1.3. Notificar o Contratado sobre qualquer irregularidade encontrada quanto à qualidade dos produtos ou serviços, exercendo a mais ampla e completa fiscalização, o que não exime o Contratado de suas responsabilidades pactuadas e preceitos legais;

19.1.4. Outras obrigações estabelecidas e relacionadas na Minuta do Contrato - Anexo IV.

19.2. Obrigações do Contratado:

19.2.1. Responsabilizar-se por todos os ônus e obrigações concernentes à legislação fiscal, civil, tributária e trabalhista, bem como por todas as despesas e compromissos assumidos, a qualquer título, perante seus fornecedores ou terceiros em razão da execução do objeto contratado;

19.2.2. Substituir, arcando com as despesas decorrentes, os materiais ou serviços que apresentarem defeitos, alterações, imperfeições ou quaisquer irregularidades discrepantes às exigências do instrumento de ajuste pactuado, ainda que constatados somente após o recebimento ou pagamento;

19.2.3. Não transferir a outrem, no todo ou em parte, o objeto da contratação, salvo mediante prévia e expressa autorização do Contratante;

19.2.4. Manter, durante a vigência do contrato ou outros instrumentos hábeis, em compatibilidade com as obrigações assumidas, todas as condições de habilitação e qualificação exigidas no respectivo processo contratação direta por Dispensa de Licitação, conforme o caso, apresentando ao Contratante os documentos necessários, sempre que solicitado;

19.2.5. Emitir Nota Fiscal correspondente à sede ou filial da empresa que efetivamente participou do certame e consequentemente apresentou a documentação exigida na fase de habilitação;

19.2.6. Executar todas as obrigações assumidas sempre com observância a melhor técnica vigente, enquadrando-se, rigorosamente, dentro dos preceitos legais, normas e especificações técnicas correspondentes;

19.2.7. Outras obrigações estabelecidas e relacionadas na Minuta do Contrato - Anexo IV.

20.0. DO PAGAMENTO

20.1.0 pagamento será realizado mediante processo regular e em observância às normas e procedimentos adotados pelo ORC, bem como as disposições dos Arts. 141 a 146 da Lei 14.133/21; da seguinte maneira: Para ocorrer no prazo de trinta dias, contados do período de adimplemento.

20.2.0 desembolso máximo do período, não será superior ao valor do respectivo adimplemento, de acordo com o cronograma aprovado, quando for o caso, e sempre em conformidade com a disponibilidade de recursos financeiros.

20.3. Nenhum valor será pago ao Contratado enquanto pendente de liquidação qualquer obrigação financeira que lhe for imposta, em virtude de penalidade ou inadimplência, a qual poderá ser compensada com o pagamento pendente, sem que isso gere direito a acréscimo de qualquer natureza.

20.4. Nos casos de eventuais atrasos de pagamento nos termos deste instrumento, e desde que o Contratado não tenha concorrido de alguma forma para o atraso, será admitida a compensação financeira, devida desde a data limite fixada para o pagamento até a data correspondente ao efetivo pagamento da parcela. Os encargos moratórios devidos em razão do atraso no pagamento serão calculados com utilização da seguinte fórmula: $EM = N \times VP \times I$, onde: EM = encargos moratórios; N = número de dias entre a data prevista para o pagamento e a do efetivo pagamento; VP = valor da parcela a ser paga; e I = índice de compensação financeira, assim apurado: $I = (TX \div 100) \div 365$, sendo TX = percentual do IPCA-IBGE acumulado nos últimos doze meses ou, na sua falta, um novo índice adotado pelo Governo Federal que o substitua. Na hipótese do referido índice estabelecido para a compensação financeira venha a ser extinto ou de qualquer forma não possa mais ser utilizado, será adotado, em substituição, o que vier a ser determinado pela legislação então em vigor.

21.0. DAS INFRAÇÕES ADMINISTRATIVAS E SANÇÕES

21.1.0 licitante ou o Contratado será responsabilizado administrativamente, facultada a defesa no prazo legal do interessado, pelas infrações previstas no Art. 155, da Lei 14.133/21 e serão aplicadas, na forma, condições, regras, prazos e procedimentos definidos nos Arts. 156 a 163, do mesmo diploma legal, as seguintes sanções: a - advertência aplicada exclusivamente pela infração administrativa de dar causa à inexecução parcial do contrato, quando não se justificar a imposição de penalidade mais grave; b - multa de mora de 0,5% (zero vírgula cinco por cento) aplicada sobre o valor do contrato, por dia de atraso injustificado na execução do objeto da contratação; c - multa de 10% (dez por cento) sobre o valor do contrato por qualquer das infrações administrativas previstas no referido Art. 155; d - impedimento de licitar e contratar no âmbito da Administração Pública direta e indireta do ente federativo que tiver aplicado a sanção, pelo prazo máximo de três anos, aplicada ao responsável pelas infrações administrativas previstas nos incisos II, III, IV, V, VI e VII do caput do referido Art. 155, quando não se justificar a imposição de penalidade mais grave; e - declaração de inidoneidade para licitar ou contratar no âmbito da Administração Pública direta e indireta de todos os entes federativos, pelo prazo mínimo de três anos e máximo de seis anos, aplicada ao responsável pelas infrações administrativas previstas nos incisos VIII, IX, X, XI e XII do caput do referido Art. 155, bem como pelas infrações administrativas previstas nos incisos II, III, IV, V, VI e VII do caput do mesmo artigo que justifiquem a imposição de penalidade mais grave que a sanção referida no § 4º do referido Art. 156; f - aplicação cumulada de outras sanções previstas na Lei 14.133/21.

21.2. Se o valor da multa ou indenização devida não for recolhido no prazo de 15 (quinze) dias após a comunicação ao Contratado, será automaticamente descontado da primeira parcela do pagamento a que o Contratado vier a fazer jus, acrescido de juros moratórios de 1% (um por cento) ao mês, ou, quando for o caso, cobrado judicialmente.

22.0. DAS OBRIGAÇÕES PERTINENTES À LGPD

- 22.1.As partes contratantes deverão cumprir a Lei nº 13.709, de 14 de Agosto de 2018, que é a Lei Geral de Proteção de Dados Pessoais LGPD, quanto a todos os dados pessoais a que tenham acesso em razão deste certame ou do termo de ajuste que eventualmente venha a ser firmado, a partir da apresentação da proposta no procedimento de contratação, independentemente de declaração ou de aceitação expressa.
- 22.2.Os dados obtidos somente poderão ser utilizados para as finalidades que justificaram seu acesso e de acordo com a boa-fé e com os princípios do Art. 6º, da Lei 13.709/18.
- 22.3.É vedado o compartilhamento com terceiros de qualquer dado obtido, fora das hipóteses permitidas em Lei.
- 22.4.Outras obrigações estabelecidas e relacionadas na Minuta do Contrato - Anexo IV.

23.0.DAS DISPOSIÇÕES GERAIS

- 23.1.Será divulgada ata da sessão pública no sistema eletrônico.
- 23.2.Não havendo expediente ou ocorrendo qualquer fato superveniente que impeça a realização do certame na data marcada, a sessão será automaticamente transferida para o primeiro dia útil subsequente, no mesmo horário anteriormente estabelecido, desde que não haja comunicação em contrário, pela Comissão de Contratação.
- 23.3.Todas as referências de tempo no Edital, nos seus anexos, no aviso e durante a sessão pública observarão o horário de Brasília - DF.
- 23.4.A homologação do resultado desta licitação não implicará direito à contratação.
- 23.5.As normas disciplinadoras da licitação serão sempre interpretadas em favor da ampliação da disputa entre os interessados, desde que não comprometam o interesse do ORC, o princípio da isonomia, a finalidade e a segurança da contratação.
- 23.6.Os licitantes assumem todos os custos de preparação e apresentação de suas propostas e o ORC não será, em nenhum caso, responsável por esses custos, independentemente da condução ou do resultado do processo licitatório.
- 23.7.Para todos os efeitos, na contagem dos prazos estabelecidos neste Edital e seus anexos, excluir-se-á o dia do início e incluir-se-á o do vencimento. Só se iniciam e vencem os prazos em dias de expediente no ORC.
- 23.8.O desatendimento de exigências formais não essenciais não importará o afastamento do licitante, desde que seja possível o aproveitamento do ato, observados os princípios da isonomia e do interesse público.
- 23.9.Em caso de divergência entre disposições do Edital e de seus anexos ou demais peças que compõem o processo, prevalecerá as do Edital.
- 23.10.O Edital e seus anexos também estão disponibilizados na íntegra no endereço eletrônico: www.portaldecompraspublicas.com.br; e poderão ser lidos, e quando for o caso obtidos, mediante processo regular e observados os procedimentos definidos pelo ORC, no endereço: Rua: Fenelon Medeiros, 122 - Centro - Santo André - PB, nos horários normais de expediente: das 08:00 as 12:00 horas; mesmo endereço e horário nos quais os autos do processo administrativo permanecerão com vista franqueada aos interessados.
- 23.11.Para dirimir eventuais controvérsias decorrentes deste certame, excluído qualquer outro, o foro competente é o da Juazeirinho, Estado da Paraíba.

Santo André - PB, 12 de Novembro de 2024.

REJANE COUTINHO MATIAS DE OLIVEIRA
Presidenta da Comissão



ESTADO DA PARAÍBA
PREFEITURA MUNICIPAL DE SANTO ANDRÉ
SETOR DE CONTRATAÇÃO

ANEXO I - CONCORRÊNCIA ELETRÔNICA Nº 00004/2024

TERMO DE REFERÊNCIA - ESPECIFICAÇÕES

1.0.DO OBJETO

1.1.Constitui objeto desta licitação: PAVIMENTAÇÃO EM PARALELEPÍPEDO NO LOTEAMENTO CATARINE MEDEIROS DAS RUAS: FAUSTINO MARIA DOS SANTOS, ROSA DE LIMA SILVA E PROJETADA IV, NO MUNICÍPIO DE SANTO ANDRÉ -PB.

2.0.DA JUSTIFICATIVA

2.1.A contratação acima descrita, que será processada nos termos deste instrumento convocatório, especificações técnicas e informações complementares que o acompanham, quando for o caso, justifica-se: Pela necessidade da devida efetivação de obra para suprir demanda específica - PAVIMENTAÇÃO EM PARALELEPÍPEDO NO LOTEAMENTO CATARINE MEDEIROS DAS RUAS: FAUSTINO MARIA DOS SANTOS, ROSA DE LIMA SILVA E PROJETADA IV, NO MUNICÍPIO DE SANTO ANDRÉ -PB - , considerada oportuna e imprescindível, bem como relevante medida de interesse público; e ainda, pela necessidade de desenvolvimento de ações continuadas para a promoção de atividades pertinentes, visando à maximização dos recursos em relação aos objetivos programados, observadas as diretrizes e metas definidas nas ferramentas de planejamento aprovadas.

2.2.As características e especificações do objeto ora licitado são:

CÓDIGO	DISCRIMINAÇÃO	UNIDADE	QUANTIDADE	PREÇO UNIT.	PREÇO TOTAL
1	PAVIMENTAÇÃO EM PARALELEPÍPEDO NO LOTEAMENTO CATARINE MEDEIROS DAS RUAS: FAUSTINO MARIA DOS SANTOS, ROSA DE LIMA SILVA E PROJETADA IV, NO MUNICÍPIO DE SANTO ANDRÉ -PB	OBRA	1	156.965,31	156.965,31
				TOTAL	156.965,31

3.0.DAS OBRIGAÇÕES DO CONTRATANTE

3.1.Efetuar o pagamento relativo ao objeto contratado efetivamente realizado, de acordo com as cláusulas do respectivo contrato ou outros instrumentos hábeis.

3.2.Proporcionar ao Contratado todos os meios necessários para a fiel execução do objeto da presente contratação, nos termos do correspondente instrumento de ajuste.

3.3.Notificar o Contratado sobre qualquer irregularidade encontrada quanto à qualidade dos produtos ou serviços, exercendo a mais ampla e completa fiscalização, o que não exime o Contratado de suas responsabilidades pactuadas e preceitos legais.

3.4.Outras obrigações estabelecidas e relacionadas na Minuta do Contrato - Anexo IV.

4.0.DAS OBRIGAÇÕES DO CONTRATADO

4.1.Responsabilizar-se por todos os ônus e obrigações concernentes à legislação fiscal, civil, tributária e trabalhista, bem como por todas as despesas e compromissos assumidos, a qualquer título, perante seus fornecedores ou terceiros em razão da execução do objeto contratado.

4.2.Substituir, arcando com as despesas decorrentes, os materiais ou serviços que apresentarem defeitos, alterações, imperfeições ou quaisquer irregularidades discrepantes às exigências do instrumento de ajuste pactuado, ainda que constatados somente após o recebimento ou pagamento.

4.3.Não transferir a outrem, no todo ou em parte, o objeto da contratação, salvo mediante prévia e expressa autorização do Contratante.

4.4.Manter, durante a vigência do contrato ou outros instrumentos hábeis, em compatibilidade com as obrigações assumidas, todas as condições de habilitação e qualificação exigidas no respectivo processo contratação direta por Dispensa de Licitação, conforme o caso, apresentando ao Contratante os documentos necessários, sempre que solicitado.

4.5.Emitir Nota Fiscal correspondente à sede ou filial da empresa que efetivamente participou do certame e consequentemente apresentou a documentação exigida na fase de habilitação.

4.6.Executar todas as obrigações assumidas sempre com observância a melhor técnica vigente, enquadrando-se, rigorosamente, dentro dos preceitos legais, normas e especificações técnicas correspondentes.

4.7.Outras obrigações estabelecidas e relacionadas na Minuta do Contrato - Anexo IV.

5.0.DO PRAZO E DA VIGÊNCIA

5.1.O prazo máximo para a execução do objeto ora licitado, conforme suas características e as necessidades do ORC, e que admite prorrogação nas condições e hipóteses previstas na Lei 14.133/21, está abaixo indicado e será considerado da emissão da Ordem de Serviço:

Início: Imediato;

Conclusão: 90 (noventa) dias.

5.2.0 prazo de vigência do correspondente contrato será determinado: até o final do exercício financeiro de 2025, considerado da data de sua assinatura; podendo ser prorrogado, nas hipóteses e nos termos dos Arts. 105 a 114, da Lei 14.133/21.

6.0.DO REAJUSTAMENTO EM SENTIDO ESTRITO - REAJUSTE

6.1.Os preços contratados são fixos e irreeajustáveis no prazo de um ano.

6.2.Dentro do prazo de vigência da contratação e mediante solicitação do Contratado, os preços poderão sofrer reajuste após o interregno de um ano, na mesma proporção da variação verificada no Índice Nacional da Construção Civil - INCC acumulado, tomando-se por base o mês do orçamento estimado, exclusivamente para as obrigações iniciadas e concluídas após a ocorrência da anualidade.

6.3.Nos reajustes subsequentes ao primeiro, o interregno mínimo de um ano será contado a partir dos efeitos financeiros do último reajuste.

6.4.No caso de atraso ou não divulgação do índice de reajustamento, o Contratante pagará ao Contratado a importância calculada pela última variação conhecida, liquidando a diferença correspondente tão logo seja divulgado o índice definitivo. Fica o Contratado obrigado a apresentar memória de cálculo referente ao reajustamento de preços do valor remanescente, sempre que este ocorrer.

6.5.Nas aferições finais, o índice utilizado para reajuste será, obrigatoriamente, o definitivo.

6.6.Caso o índice estabelecido para reajustamento venha a ser extinto ou de qualquer forma não possa mais ser utilizado, será adotado, em substituição, o que vier a ser determinado pela legislação então em vigor.

6.7.Na ausência de previsão legal quanto ao índice substituto, as partes elegerão novo índice oficial, para reajustamento do preço do valor remanescente, por meio de termo aditivo.

6.8.O registro da variação do valor contratual para fazer face ao reajuste de preços poderá ser realizado por simples apostila.

6.9.0 prazo para resposta ao pedido de restabelecimento do equilíbrio econômico-financeiro, quando for o caso, será de até um mês, contado da data do fornecimento da documentação comprobatória do fato imprevisível ou previsível de consequência incalculável, observadas as disposições dos Arts. 124 a 136, da Lei 14.133/21.

7.0.DO PAGAMENTO

7.1.0 pagamento será realizado mediante processo regular e em observância às normas e procedimentos adotados pelo ORC, bem como as disposições dos Arts. 141 a 146 da Lei 14.133/21; da seguinte maneira: Para ocorrer no prazo de trinta dias, contados do período de adimplemento.

7.2.0 desembolso máximo do período, não será superior ao valor do respectivo adimplemento, de acordo com o cronograma aprovado, quando for o caso, e sempre em conformidade com a disponibilidade de recursos financeiros.

7.3.Nenhum valor será pago ao Contratado enquanto pendente de liquidação qualquer obrigação financeira que lhe for imposta, em virtude de penalidade ou inadimplência, a qual poderá ser compensada com o pagamento pendente, sem que isso gere direito a acréscimo de qualquer natureza.

8.0.DA COMPROVAÇÃO DE EXECUÇÃO E RECEBIMENTO DO OBJETO

8.1.Executada a presente contratação e observadas as condições de adimplemento das obrigações pactuadas, os procedimentos e condições para receber o seu objeto pelo Contratante obedecerão, conforme o caso, às disposições do Art. 140, da Lei 14.133/21.

8.2.Por se tratar de obra, a assinatura do termo detalhado de recebimento provisório, se dará pelas partes, quando verificado o cumprimento das exigências de caráter técnico, até 15 (quinze) dias da comunicação escrita do Contratado. No caso do termo detalhado de recebimento definitivo, será emitido e assinatura pelas partes, apenas após o decurso do prazo de observação ou vistoria, que comprove o atendimento das exigências contratuais, não podendo esse prazo ser superior a 90 (noventa) dias, salvo em casos excepcionais, devidamente justificados.

9.0.DOS PROCEDIMENTOS DE FISCALIZAÇÃO E GERENCIAMENTO

9.1.Serão designados pelo Contratante representantes com atribuições de Gestor e Fiscal do contrato, nos termos da norma vigente, especialmente para acompanhar e fiscalizar a sua execução, respectivamente, permitida a contratação de terceiros para assistência e subsídio de pertinentes a essas atribuições.

10.0.DAS INFRAÇÕES ADMINISTRATIVAS E SANÇÕES

10.1.0 licitante ou o Contratado será responsabilizado administrativamente, facultada a defesa no prazo legal do interessado, pelas infrações previstas no Art. 155, da Lei 14.133/21 e serão aplicadas, na forma, condições, regras, prazos e procedimentos definidos nos Arts. 156 a 163, do mesmo diploma legal, as seguintes sanções: a - advertência aplicada exclusivamente pela infração administrativa de dar causa à inexecução parcial do contrato, quando não se justificar a imposição de penalidade mais grave; b - multa de mora de 0,5% (zero vírgula cinco por cento) aplicada sobre o valor do contrato, por dia de atraso injustificado na execução do objeto da contratação; c - multa de 10% (dez por cento) sobre o valor do contrato por qualquer das infrações administrativas previstas no referido Art. 155; d - impedimento de licitar e contratar no âmbito da Administração Pública direta e indireta do ente federativo que tiver aplicado a sanção, pelo prazo máximo de três anos, aplicada ao responsável pelas infrações administrativas previstas nos incisos II, III, IV, V, VI e VII do caput do referido Art. 155, quando não se justificar a imposição de penalidade mais grave; e - declaração de inidoneidade para licitar ou contratar no âmbito da Administração Pública direta e indireta de todos os entes federativos, pelo prazo mínimo de três anos e máximo de seis anos, aplicada ao responsável pelas infrações administrativas previstas nos incisos VIII, IX, X, XI e XII do caput do referido Art. 155, bem

como pelas infrações administrativas previstas nos incisos II, III, IV, V, VI e VII do caput do mesmo artigo que justifiquem a imposição de penalidade mais grave que a sanção referida no § 4º do referido Art. 156; f - aplicação cumulada de outras sanções previstas na Lei 14.133/21. 10.2. Se o valor da multa ou indenização devida não for recolhido no prazo de 15 (quinze) dias após a comunicação ao Contratado, será automaticamente descontado da primeira parcela do pagamento a que o Contratado vier a fazer jus, acrescido de juros moratórios de 1% (um por cento) ao mês, ou, quando for o caso, cobrado judicialmente.

11.0.DA COMPENSAÇÃO FINANCEIRA

11.1. Nos casos de eventuais atrasos de pagamento nos termos deste instrumento, e desde que o Contratado não tenha concorrido de alguma forma para o atraso, será admitida a compensação financeira, devida desde a data limite fixada para o pagamento até a data correspondente ao efetivo pagamento da parcela. Os encargos moratórios devidos em razão do atraso no pagamento serão calculados com utilização da seguinte fórmula: $EM = N \times VP \times I$, onde: EM = encargos moratórios; N = número de dias entre a data prevista para o pagamento e a do efetivo pagamento; VP = valor da parcela a ser paga; e I = índice de compensação financeira, assim apurado: $I = (TX \div 100) \div 365$, sendo TX = percentual do IPCA-IBGE acumulado nos últimos doze meses ou, na sua falta, um novo índice adotado pelo Governo Federal que o substitua. Na hipótese do referido índice estabelecido para a compensação financeira venha a ser extinto ou de qualquer forma não possa mais ser utilizado, será adotado, em substituição, o que vier a ser determinado pela legislação então em vigor.

12.0.DO MODELO DE PROPOSTA

12.1. É parte integrante deste Termo de Referência o modelo de proposta correspondente, podendo o licitante utilizá-lo como referência - Anexo 01.

JOSE FREITAS JUNIOR
SECRETÁRIO MUNICIPAL DE INFRAESTRUTURA



ESTADO DA PARAÍBA
PREFEITURA MUNICIPAL DE SANTO ANDRÉ
SETOR DE CONTRATAÇÃO

ANEXO 01 AO TERMO DE REFERÊNCIA - PROPOSTA

CONCORRÊNCIA ELETRÔNICA Nº 00004/2024

PROPOSTA

REFERENTE: CONCORRÊNCIA ELETRÔNICA Nº 00004/2024
PREFEITURA MUNICIPAL DE SANTO ANDRÉ - PB.

OBJETO: PAVIMENTAÇÃO EM PARALELEPÍPEDO NO LOTEAMENTO CATARINE MEDEIROS DAS RUAS: FAUSTINO MARIA DOS SANTOS, ROSA DE LIMA SILVA E PROJETADA IV, NO MUNICÍPIO DE SANTO ANDRÉ -PB.

PROPONENTE:
CNPJ:

Prezados Senhores,

Nos termos da licitação em epígrafe, apresentamos proposta conforme abaixo:

CÓDIGO	DISCRIMINAÇÃO	UNIDADE	QUANTIDADE	PREÇO UNIT.	PREÇO TOTAL
1	PAVIMENTAÇÃO EM PARALELEPÍPEDO NO LOTEAMENTO CATARINE MEDEIROS DAS RUAS: FAUSTINO MARIA DOS SANTOS, ROSA DE LIMA SILVA E PROJETADA IV, NO MUNICÍPIO DE SANTO ANDRÉ -PB	OBRA	1		

VALOR GLOBAL DA PROPOSTA - R\$

PRAZO DE EXECUÇÃO:
CONDIÇÕES DE PAGAMENTO:
VALIDADE DESTA PROPOSTA:

Dados bancários do proponente para fins de pagamento:
Banco:
Conta:

Local e Data.

NOME/CPF/ASSINATURA
Representante legal do proponente.

OBSERVAÇÃO: a proposta deverá ser elaborada em papel timbrado do proponente.



ESTADO DA PARAÍBA
PREFEITURA MUNICIPAL DE SANTO ANDRÉ
SETOR DE CONTRATAÇÃO

ANEXO II - CONCORRÊNCIA ELETRÔNICA N° 00004/2024

MODELO DE DECLARAÇÃO - de não empregar menor

REFERENTE: CONCORRÊNCIA ELETRÔNICA N° 00004/2024
PREFEITURA MUNICIPAL DE SANTO ANDRÉ - PB.

PROPONENTE
CNPJ

1.0 - DECLARAÇÃO de não empregar menor.

O proponente acima qualificado declara, sob as penas da Lei, que não emprega menor de dezoito anos em trabalho noturno, insalubre ou perigoso e nem menor de dezesseis anos, em qualquer trabalho, podendo existir menor, a partir de quatorze anos, na condição de aprendiz na forma da legislação vigente; em acatamento às disposições do Art. 7º, Inciso XXXIII, da Constituição Federal, acrescido pela Lei Federal nº 9.854, de 27 de outubro de 1999.

Local e Data.

NOME/CPF/ASSINATURA
Representante legal do proponente.

OBSERVAÇÃO: a declaração deverá ser elaborada em papel timbrado do proponente.



ESTADO DA PARAÍBA
PREFEITURA MUNICIPAL DE SANTO ANDRÉ
SETOR DE CONTRATAÇÃO

ANEXO III - CONCORRÊNCIA ELETRÔNICA Nº 00004/2024

MODELO DE DECLARAÇÃO - que a proposta compreende a integralidade dos custos

REFERENTE: CONCORRÊNCIA ELETRÔNICA Nº 00004/2024
PREFEITURA MUNICIPAL DE SANTO ANDRÉ - PB.

PROPONENTE
CNPJ

1.0 - DECLARAÇÃO que a proposta econômica compreende a integralidade dos custos.

O proponente acima qualificado declara, sob as penas da Lei, que sua proposta econômica compreende a integralidade dos custos para atendimento dos direitos trabalhistas assegurados na Constituição Federal, nas leis trabalhistas, nas normas infralegais, nas convenções coletivas de trabalho e nos termos de ajustamento de conduta vigentes na data de entrega das propostas.

Local e Data.

NOME/CPF/ASSINATURA
Representante legal do proponente.

OBSERVAÇÃO: a declaração deverá ser elaborada em papel timbrado do proponente.



**ESTADO DA PARAÍBA
PREFEITURA MUNICIPAL DE SANTO ANDRÉ
SETOR DE CONTRATAÇÃO**

ANEXO IV - CONCORRÊNCIA ELETRÔNICA N° 00004/2024

MINUTA DO CONTRATO

CONCORRÊNCIA ELETRÔNICA N° 00004/2024
PROCESSO ADMINISTRATIVO N° 241111CE00004

CONTRATO N°:/-CPL

TERMO DE CONTRATO QUE ENTRE SI CELEBRAM A PREFEITURA MUNICIPAL DE SANTO ANDRÉ E, PARA EXECUÇÃO DE OBRA CONFORME DISCRIMINADO NESTE INSTRUMENTO NA FORMA ABAIXO:

Pelo presente instrumento de contrato, de um lado Prefeitura Municipal de Santo André - Rua: Fenelon Medeiros, 122 - Centro - Santo André - PB, CNPJ n° 01.612.511/0001-27, neste ato representada pelo Prefeito Edglei Amorim do Nascimento, Rio de Janeiro, Solteiro, Administrador, residente e domiciliado na Rua: Aprigio Ribeiro de Brito, N°150 - Casa - Centro - Santo André - PB, CPF n° 048.562.114-20, Carteira de Identidade n° 2.538.196 SSP-PB, doravante simplesmente CONTRATANTE, e do outro lado - - - - ..., CNPJ n°, neste ato representado por residente e domiciliado na, - - - - ..., CPF n°, Carteira de Identidade n°, doravante simplesmente CONTRATADO, decidiram as partes contratantes assinar o presente contrato, o qual se regerá pelas cláusulas e condições seguintes:

CLÁUSULA PRIMEIRA - DOS FUNDAMENTOS:

Este contrato decorre da licitação modalidade Concorrência Eletrônica n° 00004/2024, processada nos termos da Lei Federal n° 14.133, de 1° de Abril de 2021; Lei Complementar n° 123, de 14 de Dezembro de 2006; Instrução Normativa n° 73 SEGES/ME, de 30 de Setembro de 2022; e legislação pertinente, consideradas as alterações posteriores das referidas normas, às quais os contratantes estão sujeitos como também às cláusulas deste contrato.

CLÁUSULA SEGUNDA - DO OBJETO:

O presente contrato, cuja lavratura foi autorizada ..., tem por objeto: PAVIMENTAÇÃO EM PARALELEPÍPEDO NO LOTEAMENTO CATARINE MEDEIROS DAS RUAS: FAUSTINO MARIA DOS SANTOS, ROSA DE LIMA SILVA E PROJETADA IV, NO MUNICÍPIO DE SANTO ANDRÉ -PB.

A obra deverá ser executada rigorosamente de acordo com as condições expressas neste instrumento, proposta apresentada, especificações técnicas correspondentes, processo de licitação modalidade Concorrência Eletrônica n° 00004/2024 e instruções do Contratante, documentos esses que ficam fazendo partes integrantes do presente contrato, independente de transcrição; e sob o regime de empreitada por preço global.

CLÁUSULA TERCEIRA - DO VALOR E PREÇOS:

O valor total deste contrato, a base do preço proposto, é de R\$... (...).

CLÁUSULA QUARTA - DO REAJUSTAMENTO EM SENTIDO ESTRITO - REAJUSTE:

Os preços contratados são fixos e irrevogáveis no prazo de um ano.

Dentro do prazo de vigência da contratação e mediante solicitação do Contratado, os preços poderão sofrer reajuste após o interregno de um ano, na mesma proporção da variação verificada no Índice Nacional da Construção Civil - INCC acumulado, tomando-se por base o mês do orçamento estimado, exclusivamente para as obrigações iniciadas e concluídas após a ocorrência da anualidade.

Nos reajustes subsequentes ao primeiro, o interregno mínimo de um ano será contado a partir dos efeitos financeiros do último reajuste.

No caso de atraso ou não divulgação do índice de reajustamento, o Contratante pagará ao Contratado a importância calculada pela última variação conhecida, liquidando a diferença correspondente tão logo seja divulgado o índice definitivo. Fica o Contratado obrigado a apresentar memória de cálculo referente ao reajustamento de preços do valor remanescente, sempre que este ocorrer.

Nas aferições finais, o índice utilizado para reajuste será, obrigatoriamente, o definitivo. Caso o índice estabelecido para reajustamento venha a ser extinto ou de qualquer forma não possa mais ser utilizado, será adotado, em substituição, o que vier a ser determinado pela legislação então em vigor.

Na ausência de previsão legal quanto ao índice substituto, as partes elegerão novo índice oficial, para reajustamento do preço do valor remanescente, por meio de termo aditivo.

O registro da variação do valor contratual para fazer face ao reajuste de preços poderá ser realizado por simples apostila.

O prazo para resposta ao pedido de restabelecimento do equilíbrio econômico-financeiro, quando for o caso, será de até um mês, contado da data do fornecimento da documentação comprobatória do fato imprevisível ou previsível de consequência incalculável, observadas as disposições dos Arts. 124 a 136, da Lei 14.133/21.

CLÁUSULA QUINTA - DA DOTAÇÃO:

As despesas correrão por conta da seguinte dotação, constante do orçamento vigente:

15.451.1004.1044 - IMPLANTAÇÃO E RECUPERAÇÃO DE CALÇ, MEIO FIO E LINHA

4.4.90.51.00.00 - OBRAS E INSTALAÇÕES

FONTE DE RECURSOS:

500 - Recursos não Vinculados de Impostos

710 - Transferência Especial dos Estados

CLÁUSULA SEXTA - DO PAGAMENTO:

O pagamento será efetuado mediante processo regular e em observância às normas e procedimentos adotados pelo Contratante, bem como as disposições dos Arts. 141 a 146 da Lei 14.133/21; da seguinte maneira: Para ocorrer no prazo de trinta dias, contados do período de adimplemento.

CLÁUSULA SÉTIMA - DOS PRAZOS E DA VIGÊNCIA:

Os prazos máximos de início de etapas de execução e de conclusão do objeto ora contratado, que admitem prorrogação nas condições e hipóteses previstas na Lei 14.133/21, estão abaixo indicados e serão considerados da emissão da Ordem de Serviço:

a - Início: Imediato;

b - Conclusão: 90 (noventa) dias.

A vigência do presente contrato será determinada: até o final do exercício financeiro de 2025, considerada da data de sua assinatura; podendo ser prorrogada, nas hipóteses e nos termos dos Arts. 105 a 114, da Lei 14.133/21.

CLÁUSULA OITAVA - DAS OBRIGAÇÕES DO CONTRATANTE:

a - Efetuar o pagamento relativo a execução da obra efetivamente realizada, de acordo com as respectivas cláusulas do presente contrato;

b - Proporcionar ao Contratado todos os meios necessários para a fiel execução da obra contratada;

c - Notificar o Contratado sobre qualquer irregularidade encontrada quanto à qualidade da obra, exercendo a mais ampla e completa fiscalização, o que não exime o Contratado de suas responsabilidades contratuais e legais;

d - Designar representantes com atribuições de Gestor e Fiscal deste contrato, conforme requisitos estabelecidos na norma vigente, ou pelos respectivos substitutos, especialmente para coordenar as atividades relacionadas à fiscalização e acompanhar e fiscalizar a sua execução, respectivamente, permitida a contratação de terceiros para assistência e subsídio da fiscalização com informações pertinentes a essa atribuição;

e - Observar, em compatibilidade com o objeto deste contrato, as disposições dos Arts. 115 a 123 da Lei 14.133/21.

CLÁUSULA NONA - DAS OBRIGAÇÕES DO CONTRATADO:

a - Executar devidamente a obra descrita na cláusula correspondente do presente contrato, dentro dos melhores parâmetros de qualidade estabelecidos para o ramo de atividade relacionada ao objeto contratual, com observância aos prazos estipulados;

b - Responsabilizar-se por todos os ônus e obrigações concernentes à legislação fiscal, civil, tributária e trabalhista, bem como por todas as despesas e compromissos assumidos, a qualquer título, perante seus fornecedores ou terceiros em razão da execução do objeto contratado;

c - Manter preposto capacitado e idôneo, aceito pelo Contratante, quando da execução do contrato, que o represente integralmente em todos os seus atos;

d - Permitir e facilitar a fiscalização do Contratante devendo prestar os informes e esclarecimentos solicitados;

e - Será responsável pelos danos causados diretamente ao Contratante ou a terceiros, decorrentes de sua culpa ou dolo na execução do contrato, não excluindo ou reduzindo essa responsabilidade a fiscalização ou o acompanhamento pelo órgão interessado;

f - Não ceder, transferir ou subcontratar, no todo ou em parte, o objeto deste instrumento, sem o conhecimento e a devida autorização expressa do Contratante;

g - Manter, durante a vigência do contrato, em compatibilidade com as obrigações assumidas, todas as condições de habilitação e qualificação exigidas no respectivo processo licitatório, apresentando ao Contratante os documentos necessários, sempre que solicitado;

h - Cumprir a reserva de cargos prevista em lei para pessoa com deficiência, para reabilitado da Previdência Social ou para aprendiz, bem como as reservas de cargos previstas em outras normas específicas, ao longo de toda a execução do contrato, e sempre que solicitado pelo Contratante, deverá comprovar o cumprimento dessa reserva de cargos, com a indicação dos empregados que preencherem as referidas vagas;

i - Observar, em compatibilidade com o objeto deste contrato, as disposições dos Arts. 115 a 123 da Lei 14.133/21.

CLÁUSULA DÉCIMA - DA ALTERAÇÃO E EXTINÇÃO:

Este contrato poderá ser alterado com a devida justificativa, unilateralmente pelo Contratante ou por acordo entre as partes, nos casos e condições previstas nos Arts. 124 a 136 e sua

extinção, formalmente motivada nos autos do processo, assegurados o contraditório e a ampla defesa, ocorrerá nas hipóteses e disposições dos Arts. 137 a 139, todos da Lei 14.133/21. Nas alterações unilaterais a que se refere o inciso I, do caput do Art. 124, da Lei 14.133/21, o Contratado será obrigado a aceitar, nas mesmas condições contratuais, acréscimos ou supressões que se fizerem nas obras, de até o respectivo limite fixado no Art. 125, do mesmo diploma legal, do valor inicial atualizado do contrato. Nenhum acréscimo ou supressão poderá exceder o limite estabelecido, salvo as supressões resultantes de acordo celebrado entre os contratantes.

CLÁUSULA DÉCIMA PRIMEIRA - DO RECEBIMENTO:

Executada a presente contratação e observadas as condições de adimplemento das obrigações pactuadas, os procedimentos e condições para receber o seu objeto pelo Contratante obedecerão, conforme o caso, às disposições do Art. 140, da Lei 14.133/21.

Por se tratar de obra, a assinatura do termo detalhado de recebimento provisório, se dará pelas partes, quando verificado o cumprimento das exigências de caráter técnico, até 15 (quinze) dias da comunicação escrita do Contratado. No caso do termo detalhado de recebimento definitivo, será emitido e assinatura pelas partes, apenas após o decurso do prazo de observação ou vistoria, que comprove o atendimento das exigências contratuais, não podendo esse prazo ser superior a 90 (noventa) dias, salvo em casos excepcionais, devidamente justificados.

CLÁUSULA DÉCIMA SEGUNDA - DAS PENALIDADES:

O licitante ou o Contratado será responsabilizado administrativamente, facultada a defesa no prazo legal do interessado, pelas infrações previstas no Art. 155, da Lei 14.133/21 e serão aplicadas, na forma, condições, regras, prazos e procedimentos definidos nos Arts. 156 a 163, do mesmo diploma legal, as seguintes sanções: a - advertência aplicada exclusivamente pela infração administrativa de dar causa à inexecução parcial do contrato, quando não se justificar a imposição de penalidade mais grave; b - multa de mora de 0,5% (zero vírgula cinco por cento) aplicada sobre o valor do contrato, por dia de atraso injustificado na execução do objeto da contratação; c - multa de 10% (dez por cento) sobre o valor do contrato por qualquer das infrações administrativas previstas no referido Art. 155; d - impedimento de licitar e contratar no âmbito da Administração Pública direta e indireta do ente federativo que tiver aplicado a sanção, pelo prazo máximo de três anos, aplicada ao responsável pelas infrações administrativas previstas nos incisos II, III, IV, V, VI e VII do caput do referido Art. 155, quando não se justificar a imposição de penalidade mais grave; e - declaração de inidoneidade para licitar ou contratar no âmbito da Administração Pública direta e indireta de todos os entes federativos, pelo prazo mínimo de três anos e máximo de seis anos, aplicada ao responsável pelas infrações administrativas previstas nos incisos VIII, IX, X, XI e XII do caput do referido Art. 155, bem como pelas infrações administrativas previstas nos incisos II, III, IV, V, VI e VII do caput do mesmo artigo que justifiquem a imposição de penalidade mais grave que a sanção referida no § 4º do referido Art. 156; f - aplicação cumulada de outras sanções previstas na Lei 14.133/21. Se o valor da multa ou indenização devida não for recolhido no prazo de 15 dias após a comunicação ao Contratado, será automaticamente descontado da primeira parcela do pagamento a que o Contratado vier a fazer jus, acrescido de juros moratórios de 1% (um por cento) ao mês, ou, quando for o caso, cobrado judicialmente.

CLÁUSULA DÉCIMA TERCEIRA - DA COMPENSAÇÃO FINANCEIRA:

Nos casos de eventuais atrasos de pagamento nos termos deste instrumento, e desde que o Contratado não tenha concorrido de alguma forma para o atraso, será admitida a compensação financeira, devida desde a data limite fixada para o pagamento até a data correspondente ao efetivo pagamento da parcela. Os encargos moratórios devidos em razão do atraso no pagamento serão calculados com utilização da seguinte fórmula: $EM = N \times VP \times I$, onde: EM = encargos moratórios; N = número de dias entre a data prevista para o pagamento e a do efetivo pagamento; VP = valor da parcela a ser paga; e I = índice de compensação financeira, assim apurado: $I = (TX \div 100) \div 365$, sendo TX = percentual do IPCA-IBGE acumulado nos últimos doze meses ou, na sua falta, um novo índice adotado pelo Governo Federal que o substitua. Na hipótese do referido índice estabelecido para a compensação financeira venha a ser extinto ou de qualquer forma não possa mais ser utilizado, será adotado, em substituição, o que vier a ser determinado pela legislação então em vigor.

CLÁUSULA DÉCIMA QUARTA - DAS OBRIGAÇÕES PERTINENTES À LGPD:

a - As partes contratantes deverão cumprir a Lei nº 13.709, de 14 de Agosto de 2018, que é a Lei Geral de Proteção de Dados Pessoais LGPD, quanto a todos os dados pessoais a que tenham acesso em razão deste contrato, independentemente de declaração ou de aceitação expressa.
b - Os dados obtidos somente poderão ser utilizados para as finalidades que justificaram seu acesso e de acordo com a boa-fé e com os princípios do Art. 6º, da Lei 13.709/18.
c - É vedado o compartilhamento com terceiros de qualquer dado obtido, fora das hipóteses permitidas em Lei.
d - Constitui atribuição do Contratado orientar e treinar seus empregados, quando for o caso, sobre os deveres, requisitos e responsabilidades decorrentes da LGPD.
e - O Contratante deverá ser informado, no prazo de cinco dias úteis sobre todos os contratos de suboperação firmados ou que venham a ser celebrados pelo Contratado.
f - O Contratado deverá exigir de suboperadores e subcontratados o cumprimento dos deveres da presente cláusula, permanecendo integralmente responsável por garantir sua observância.
g - O Contratante poderá realizar diligência para aferir o cumprimento desta cláusula, devendo o Contratado atender prontamente eventuais pedidos de comprovação formulados.
h - O Contratado deverá prestar, no prazo fixado pelo Contratante, prorrogável mediante justificativa, quaisquer informações acerca dos dados pessoais para cumprimento da LGPD, inclusive quanto a eventual descarte realizado.

i - Terminado o tratamento dos dados nos termos do Art. 15, é dever do Contratado eliminá-los, com exceção das hipóteses do Art. 16, ambos da Lei 13.709/18, incluindo aquelas em que houver necessidade de guarda de documentação para fins de comprovação do cumprimento de obrigações legais ou contratuais e somente enquanto não prescritas essas obrigações.

j - Os bancos de dados formados a partir da execução do objeto deste contrato, notadamente aqueles que se proponham a armazenar dados pessoais, devem ser mantidos em ambiente virtual controlado, com registro individual rastreável de tratamentos realizados, conforme Art. 37, da Lei 13.709/18, com cada acesso, data, horário e registro da finalidade, para efeito de responsabilização, em caso de eventuais omissões, desvios ou abusos. Os referidos bancos de dados devem ser desenvolvidos em formato interoperável, a fim de garantir a reutilização desses dados pelo Contratante nas hipóteses previstas na LGPD.

k - O presente contrato está sujeito a alterações nos procedimentos pertinentes ao tratamento de dados pessoais, quando indicado pela autoridade competente, em especial a Autoridade Nacional de Proteção de Dados, por meio de opiniões técnicas ou recomendações, editadas na forma da LGPD.

CLÁUSULA DÉCIMA QUINTA - DO FORO:

Para dirimir as questões decorrentes deste contrato, as partes elegem o Foro da Comarca de Juazeirinho.

E, por estarem de pleno acordo, foi lavrado o presente contrato em 02(duas) vias, o qual vai assinado pelas partes e por duas testemunhas.

Santo André - PB, ... de de

TESTEMUNHAS

PELO CONTRATANTE

.....

PELO CONTRATADO

.....



ESTADO DA PARAÍBA
PREFEITURA MUNICIPAL DE SANTO ANDRÉ
SETOR DE CONTRATAÇÃO

ANEXO V - CONCORRÊNCIA ELETRÔNICA N° 00004/2024

MODELOS DE DECLARAÇÕES - cumprimento de requisitos normativos

REFERENTE: CONCORRÊNCIA ELETRÔNICA N° 00004/2024
PREFEITURA MUNICIPAL DE SANTO ANDRÉ - PB.

PROPONENTE
CNPJ

1.0 - DECLARAÇÃO de ciência dos termos do Edital.

O proponente acima qualificado, declara sob as penas da Lei, que está ciente e concorda com as condições contidas no Edital e seus anexos.

2.0 - DECLARAÇÃO de inexistir fato impeditivo.

O proponente acima qualificado declara, sob as penas da Lei, que inexistente até a presente data fato impeditivo no que diz respeito à habilitação/participação na presente licitação, estando ciente da obrigatoriedade de informar ocorrências posteriores.

3.0 - DECLARAÇÃO de não possuir no quadro societário servidor da ativa do órgão.

O proponente acima qualificado declara, sob as penas da Lei, que não possui em seu quadro societário e de funcionários, qualquer servidor efetivo ou comissionado ou empregado da Prefeitura Municipal de Santo André, como também em nenhum outro órgão ou entidade a ela vinculada, exercendo funções técnicas, gerenciais, comerciais, administrativas ou societárias.

4.0 - DECLARAÇÃO de não utilizar trabalho degradante ou forçado.

O proponente acima qualificado, declara sob as penas da Lei, que não possui em sua cadeia produtiva, nos termos do Art. 1º, Incisos III e IV, e do Art. 5º, Inciso III, da Constituição Federal, empregados executando trabalho degradante ou forçado.

5.0 - DECLARAÇÃO de cumprimento da reserva de cargo para deficiente e de acessibilidade.

O proponente acima qualificado, declara sob as penas da Lei, que está ciente do cumprimento da reserva de cargo prevista na norma vigente, consoante Art. 93, da Lei Federal nº 8.213, de 24 de julho de 1991, para pessoa com deficiência ou para reabilitado da Previdência Social e que, se aplicado ao número de funcionário da empresa, atende às regras de acessibilidade previstas.

6.0 - DECLARAÇÃO de observância do limite de contratação com a Administração Pública.

O proponente acima qualificado declara, sob as penas da Lei, que, na condição de microempresa ou empresa de pequeno porte, no presente ano-calendário, ainda não celebrou contratos com a Administração Pública cujos valores somados extrapolem a receita bruta máxima admitida para fins de enquadramento como EPP, nos termos do Art. 4º, §§ 2º e 3º, da Lei 14.133/21.

Local e Data.

NOME/ASSINATURA/CARGO
Representante legal do proponente.

OBSERVAÇÃO: a declaração deverá ser elaborada em papel timbrado do proponente.



ESTADO DA PARAÍBA
PREFEITURA MUNICIPAL DE SANTO ANDRÉ

ANEXO VI - CONCORRÊNCIA ELETRÔNICA N° 00004/2024

ESTUDO TÉCNICO PRELIMINAR - ETP [Publicidade: divulgação conjunta com o edital]

OBSERVAÇÃO: este anexo é representado pelo correspondente Estudo Técnico Preliminar - ETP, documento constitutivo da primeira etapa do planejamento de uma contratação que caracteriza o interesse público envolvido e a sua melhor solução; em atendimento ao requisito de publicidade determinado na norma vigente, que exige a publicação conjunta desses estudos com o respectivo Edital para garantir plena transparência e competitividade.

**ESTADO DA PARAÍBA
PREFEITURA MUNICIPAL DE SANTO ANDRÉ**

1.Introdução

Este documento apresenta os estudos técnicos preliminares, onde será avaliada a contratação pretendida, demonstrando os elementos e as informações essenciais que servirão para embasar a elaboração do Termo de Referência, quando for considerada viável, de modo a melhor atender aos interesses e as necessidades da Administração, representada pela sua estrutura organizacional.

2.Objeto

Constitui objeto do presente estudo técnico a pretensa: PAVIMENTAÇÃO EM PARALELEPÍPEDO NO LOTEAMENTO CATARINE MEDEIROS DAS RUAS: FAUSTINO MARIA DOS SANTOS, ROSA DE LIMA SILVA E PROJETADA IV, NO MUNICÍPIO DE SANTO ANDRÉ -PB.

3.Necessidade da contratação

A contratação descrita, que mesmo com o contínuo esforço de sempre buscar a otimização dos processos de trabalho, é essencial: Pela necessidade da devida efetivação de obra para suprir demanda específica - PAVIMENTAÇÃO EM PARALELEPÍPEDO NO LOTEAMENTO CATARINE MEDEIROS DAS RUAS: FAUSTINO MARIA DOS SANTOS, ROSA DE LIMA SILVA E PROJETADA IV, NO MUNICÍPIO DE SANTO ANDRÉ -PB -, considerada oportuna e imprescindível, bem como relevante medida de interesse público; e ainda, pela necessidade de desenvolvimento de ações continuadas para a promoção de atividades pertinentes, visando à maximização dos recursos em relação aos objetivos programados, observadas as diretrizes e metas definidas nas ferramentas de planejamento aprovadas.

4.Alinhamento aos planos da Administração

A contratação pretendida está alinhada aos planos estratégicos da Administração, delineados nas diretrizes e metas definidas nas ferramentas de planejamento aprovadas, onde estão fixadas e detalhadas as respectivas ações ao alcance dos objetivos institucionais, primando pela eficácia, eficiência e efetividade dos respectivos projetos, programas e processos.

5.Requisitos da contratação

As características e especificações do objeto da referida contratação são:

CÓDIGO	DESCRIÇÃO DO ITEM	UNIDADE	QUANTIDADE
ETP 1	PAVIMENTAÇÃO EM PARALELEPÍPEDO NO LOTEAMENTO CATARINE MEDEIROS DAS RUAS: FAUSTINO MARIA DOS SANTOS, ROSA DE LIMA SILVA E PROJETADA IV, NO MUNICÍPIO DE SANTO ANDRÉ -PB	OBRA	1

O prazo máximo para a execução do objeto desta contratação e que admite prorrogação nas condições e hipóteses previstas na Lei 14.133/21, está abaixo indicado e será considerado da emissão da Ordem de Serviço:

Início: Imediato;

Conclusão: 90 (noventa) dias.

A vigência da presente contratação será determinada: até o final do exercício financeiro de 2025, considerada da data de assinatura do respectivo instrumento de ajuste; podendo ser prorrogada, nas hipóteses e nos termos dos Arts. 105 a 114, da Lei 14.133/21.

A contratação da obra, objeto deste estudo preliminar, deverá considerar os seguintes normativos: Lei Federal nº 14.133, de 1º de Abril de 2021; Lei Complementar nº 123, de 14 de Dezembro de 2006; Instrução Normativa nº 73 SEGES/ME, de 30 de Setembro de 2022; e legislação pertinente, consideradas as alterações posteriores das referidas normas.

Uma vez autorizada, a contratação pretendida deverá possuir previsão e adequação orçamentária e financeira com o orçamento vigente, necessariamente demonstrada, e compatibilidade com as diretrizes e metas definidas nas ferramentas de planejamento aprovadas.

6. Relação entre a demanda pretendida e o dimensionamento da obra

O adequado equilíbrio entre a demanda requerida e a dimensão da correspondente contratação é fundamental para o seu planejamento e execução, notadamente com o intuito de reduzir ou, até mesmo, de se evitar aditivos contratuais desnecessários ou, ainda, a necessidade da realização de novo certame, com consequente perda de economia de escala.

O quantitativo e a respectiva unidade da presente contratação em função da obra delineada e utilização prováveis, representados pela estimativa dos serviços a serem executados, foram devidamente definidos mediante observância à previsão da demanda a ser atendida e possíveis alterações em decorrência das atividades a serem desenvolvidas e seus desdobramentos, bem como considerando o orçamento disponível, os subsídios contidos nos anteprojetos preliminares e ainda a sequência histórica da realização de despesas semelhantes, quando existente.

7. Levantamento de mercado

Diversas empresas do ramo pertinente podem executar o objeto deste estudo preliminar. Foram analisadas contratações similares feitas por outras entidades, por meio de consulta aos respectivos sistemas de gestão dos órgãos fiscalizadores, com o intuito de identificar a existência de novas metodologias, tecnologias ou inovações que melhor atendessem às necessidades da Administração e as identificadas, quando possível e consideradas viáveis, foram incorporadas na contratação em análise.

Constatou-se, inclusive, que para a realização de despesas semelhantes ao objeto do presente estudo técnico, diversas entidades públicas efetivam a contratação de forma análoga à que se pretende adotar pela Administração, cumprindo as regras e exigências legais e normativas.

8. Justificativa da escolha do tipo de solução a contratar

A solução que melhor atende aos interesses e às necessidades da Administração, representada pela sua estrutura organizacional, é a pretensa: PAVIMENTAÇÃO EM PARALELEPÍPEDO NO LOTEAMENTO CATARINE MEDEIROS DAS RUAS: FAUSTINO MARIA DOS SANTOS, ROSA DE LIMA SILVA E PROJETADA IV, NO MUNICÍPIO DE SANTO ANDRÉ -PB. Salienta-se que a vigência da contratação será determinada: até o final do exercício financeiro de 2025, considerada da data de assinatura do respectivo instrumento de ajuste; podendo ser prorrogada, nas hipóteses e nos termos dos Arts. 105 a 114, da Lei 14.133/21. Nesse mesmo diapasão, sopesadas as possibilidades previstas no Art. 44, da Lei 14.133/21, quando houver, observados os aspectos da demanda requerida, e após considerados os custos e os benefícios de cada opção prevista no referido diploma legal, indica-se como a alternativa mais vantajosa para a Administração, a contratação do objeto do presente estudo técnico preliminar, da forma como se apresenta.

9. Estimativas preliminares dos preços

Nos termos da norma vigente o valor previamente estimado da contratação deverá ser compatível com os valores praticados pelo mercado, considerados os preços constantes de bancos de dados públicos e as quantidades a serem contratadas, observadas a potencial economia de escala e as peculiaridades do local de execução do objeto. Informamos que, relativamente ao procedimento em tela, existe previsão de dotação específica no orçamento vigente, apropriada para a devida execução do objeto a ser contratado, conforme consulta prévia efetuada ao setor responsável.

Na pretensa contratação o valor estimado, acrescido do percentual de Benefícios e Despesas Indiretas - BDI de referência e dos Encargos Sociais - ES cabíveis, foi definido por meio da utilização do seguinte parâmetro: composição de custos unitários menores ou iguais à mediana do item correspondente do Sistema de Custos Referenciais de Obras - Sicro, para serviços e obras de infraestrutura de transportes, ou do Sistema Nacional de Pesquisa de Custos e Índices de Construção Civil - Sinapi, para as demais obras e serviços de engenharia.

Com base nos custos para execução do objeto da contratação, definidos por meio de parâmetro na forma estabelecida no Art. 23, § 2º, da Lei 14.133/21, relacionamos abaixo o menor preço encontrado.

A estimativa preliminar total é equivalente a R\$ 156.965,31.

10. Descrição da solução como um todo

Conforme os elementos apresentados, a solução é: PAVIMENTAÇÃO EM PARALELEPÍPEDO NO LOTEAMENTO CATARINE MEDEIROS DAS RUAS: FAUSTINO MARIA DOS SANTOS, ROSA DE LIMA SILVA E PROJETADA IV, NO MUNICÍPIO DE SANTO ANDRÉ -PB. Entende-se que a obra poderá ser realizada por execução indireta, sob o regime de empreitada por preço global.

11. Justificativa para o parcelamento ou não da solução

De acordo com a legislação vigente, é obrigatório o parcelamento quando o objeto da contratação tiver natureza divisível, desde que não haja prejuízo para o conjunto a ser licitado. Compras, obras ou serviços efetuados pela Administração serão divididos em tantos itens, parcelas e etapas que se comprovem técnica e economicamente viáveis, procedendo-se a licitação com vistas ao melhor aproveitamento dos recursos disponíveis no mercado, sem prejuízo da economia de escala. A norma ainda permite cotação de quantidade inferior à demandada no certame, com vistas a ampliação da competitividade, podendo o ato convocatório fixar quantitativo mínimo. Nesse sentido, o competente processo licitatório a ser deflagrado para efetivação da presente contratação será realizado em um único item, conforme as características e especificações constantes da tabela acima destacada.

Considerados os aspectos e as características da solução que melhor atende aos interesses e às necessidades da Administração, acima detalhada e, ainda, as particularidades e a dinâmica das atividades a serem desenvolvidas, entende-se que sobre o objeto da presente contratação não deve incidir outra possibilidade de parcelamento, mesmo no modo formal, não permitindo cotação de

quantidade inferior à demandada no ato convocatório, para evitar a ocorrência inviável, no contexto operacional, de mais de um certame ou adjudicatário por item e o consequente prejuízo da economia de escala. No entanto, poderá ser admitido o parcelamento na forma material, sendo permitida a participação de consórcio, tendo em visto que a pretensa contratação denota ser vultosa e/ou de considerável complexidade técnica, bem como ocorrer a autorização para a realização de subcontratação.

12.Resultados pretendidos

A Administração almeja com a contratação da pretensa solução, em termos de economicidade, eficácia, eficiência e de melhor aproveitamento dos recursos humanos, materiais e financeiros disponíveis, inclusive com respeito a impactos ambientais positivos, os seguintes resultados: Em termos de economicidade, a efetivação da melhor contratação viável, especialmente quanto ao melhor custo benefício, relativamente a: PAVIMENTAÇÃO EM PARALELEPÍPEDO NO LOTEAMENTO CATARINE MEDEIROS DAS RUAS: FAUSTINO MARIA DOS SANTOS, ROSA DE LIMA SILVA E PROJETADA IV, NO MUNICÍPIO DE SANTO ANDRÉ -PB.

Com relação à eficácia, o atendimento de todas as demandas logísticas e funcionais, no suporte às atividades finalísticas da Administração, inerentes aos correspondentes serviços prestados de interesse público. Quanto à eficiência, assegurar a continuidade da prestação regular de tais serviços, com demanda notadamente crescente, e do uso racional dos recursos financeiros disponíveis.

Relativo ao melhor aproveitamento dos recursos humanos, materiais e financeiros, com a contratação em análise, da forma como se apresenta - consideradas as especificações, prazos, quantitativos e demais exigências devidamente definidas -, espera-se o regular cumprimento, por parte do interessado que venha a ser contratado, de todas as obrigações e compromissos assumidos, pois, desse modo, não haverá a necessidade de rescisão contratual ou outras sanções em decorrência de inexecução do instrumento de ajuste pactuado, permitindo ao contratante, em vez de envidar esforços para a realização de novo certame destinado a contratação do mesmo objeto, destinar seus recursos humanos, materiais e financeiros para outras atividades fins da Administração.

Entende-se que a correta execução do objeto da contratação em tela, cuja regularidade será fiscalizada pela Administração, não atenta quanto ao meio ambiente e, principalmente, não acarretará impactos ambientais negativos.

13.Providências para adequação do ambiente da Administração

Verificou-se não haver a necessidade iminente de providências no sentido de adequações físicas no ambiente da Administração em decorrência da execução do objeto da contratação.

14.Análise de risco

Não foram identificados riscos substanciais a fora os comuns a toda contratação semelhante, tais como: a inexecução total ou parcial do ajuste pactuado; o não cumprimento de obrigações, especificações, projetos e prazos; bem como a ocorrência de caso fortuito ou de força maior. Entende-se que as ações, de iniciativa da Administração, necessárias para reduzir a ocorrência dos riscos identificados, já estão previstas nos normativos aos quais a contratação da presente obra deverá estar devidamente fundamentada, representadas pelas sanções administrativas a serem definidas, observando-se os aspectos e características do seu objeto.

15.Requisitos específicos para a contratação

Observado o disposto na legislação pertinente, os aspectos e as características da despesa, bem como abordadas todas as considerações técnicas, mercadológicas e de gestão que podem interferir na contratação, entende-se que o certame a ser deflagrado deverá ainda contemplar requisitos específicos, compreendidos: o critério de julgamento definido de menor preço; a inexistência da possibilidade de participação da pessoa física; o caráter não sigiloso do orçamento estimado da contratação e a não permissão da participação de sociedades cooperativas.

Outros requisitos considerados determinantes - exigência de: avaliação prévia do local de execução do serviço; capacidade técnico-profissional; e capacidade técnico-operacional.

16.Conclusão

Com base nas especificações e requisitos da solução escolhida que melhor atende aos interesses e as necessidades da Administração, bem como considerando os elementos obtidos nos estudos preliminares realizados, avalia-se viável a contratação pretendida.

Santo André - PB, 11 de Novembro de 2024.

JOSE FREITAS JUNIOR
Secretário Municipal de Infraestrutura



PREFEITURA MUNICIPAL DE SANTO ANDRÉ

CNPJ. Nº 01.612.511/0001-27

Endereço: Rua Fenelon Medeiros s/n, Centro, Santo André/PB - Cep. 58.567-000

PLANILHA ORÇAMENTÁRIA							
Pavimentação em paralelepípedo no Loteamento Catarine Medeiros, Ruas Faustino Maria dos Santos, Rosa de Lima Silva Ramos e Rua Projetada IV. Santo André/PB-PB							
Obra: Pavimentação em Paralelepípedo no Loteamento Catarine Medeiros, nas Ruas Faustino Maria dos Santos, Rosa de Lima Silva Ramos e Rua Projetada IV Santo André-PB.							
Referência: SINAPI Sem desoneração				Encargos Sociais= Horista (114,59%)			
Local: Loteamento Catarine Medeiros, sede do Município de Santo André/PB.				Sinapi sem desoneração		BDI=22,68%	Data base: Maio/2024
PLANILHA ORÇAMENTÁRIA (SEM DESONERAÇÃO)							
CÓDIGO / FONTE	ITEM	DESCRIÇÃO	UND.	QTD.	VALOR UNITÁRIO	VALOR COM BDI	VALOR TOTAL
1.0		PLACA DA OBRA					1.135,48
ORSE 00051	1.1	PLACA DE OBRA EM CHAPA DE ACO GALVANIZADO	m²	3,00	308,52	378,49	1.135,48
2.0		PAVIMENTAÇÃO RUA FAUTINO MARIA DOS SANTOS					
2.1		SERVICOS PRELIMINARES					164,88
SINAPI 99064	2.1.1	LOCAÇÃO DE PAVIMENTAÇÃO	m²	336,00	0,40	0,49	164,88
2.2		TERRAPLENAGEM					41,22
SINAPI 100575	2.2.1	REGULARIZAÇÃO DE SUPERFÍCIE COM MOTONIVELADORA AF_112019	m²	336,00	0,10	0,12	41,22
3.0		PAVIMENTAÇÃO					38.599,17
SINAPI 94273	3.1	ASSENTAMENTO DE GUIA (MEIO FIO) EM TRECHO RETO, CONFECCIONADA EM CONCRETO PRÉ-FABRICADO, DIMENSÕES (100 X 15 X 13 X 30) CM (COMPRIMENTO X BASE INFERIOR X BASE SUPERIOR X ALTURA). AF_01/2024	m	112,00	39,58	48,56	5.438,36
CPU 0031	3.2	EXECUÇÃO DE PAVIMENTO EM PARALELEPÍPEDOS REJUNTAMENTO COM ARGAMASSA TRAÇO 1:3(CIMENTO E AREIA) FORNECIMENTO E EXECUÇÃO	m²	336,00	78,64	96,48	32.417,28
CPU 0036	3.3	CORDÃO DE TRAVAMENTO (MEIO FIO) EM PEDRA GRANÍTICA REJUNTADO C CIMENTO E AREIA 1:3. FORNECIMENTO E APLICAÇÃO	m	12,00	36,88	45,24	542,93
SINAPI 102498	3.4	PINTURA DE MEIO FIO COM TINTA BRANCA A BASE DE CAL (CAIACÃO) AF_05/2021	m	112,00	1,46	1,79	200,61
4.0		CALCADA E ACESSIBILIDADE					5.656,35
SINAPI/ 94990	4.1	EXECUÇÃO DE PASSEIO (calçada) OU PISO DE CONCRETO MOLDADO 12MPa, TRAÇO 1:3:5 (CIMENTO/AREIA/BRITA) PREPARO MECÂNICO, ESPESSURA 7CM, COM JUNTA DE DILATAÇÃO	m³	6,16	428,84	526,10	3.240,78
CPU 0022	4.2	FORNECIMENTO DE ATERRO (SOLO) ARGILOSO-ARENOSO, INCLUINDO FRETE, ESPALHAMENTO E COMPACTAÇÃO COM SOQUETE VIBRATÓRIO	m³	11,20	58,36	71,60	801,88
ORSE 12436	4.3	RAMPA PADRAO PARA ACESSO DE P.N.E (CONFORME PROJETO) EM PISO DE CONCRETO 20MPa, E=7CM, COM SINALIZAÇÃO TÁTIL DIRECIONAL/ALERTA EM LAJOTA 25 X 25CM, ACABAMENTO EM PINTURA COM TINTA EPÓXI DE PISO CO DUAS DEMÃOS	und	2,00	387,25	475,08	950,16
ORSE 09418	4.4	PISO TÁTIL DIRECIONAL E/OU ALERTA, DE CONCRETO, NA COR NATURAL, PARA DEFICIENTES VISUAIS, DIMENSÕES 25x25cm, APLICADO COM ARGAMASSA INDUSTRIALIZADA AC II REJUNTADO, EXCLUSIVE REGULARIZAÇÃO DE BASE(ADAPTADO DE 09418/ORSE)	m²	5,50	98,34	120,64	663,54
5.0		SINALIZAÇÃO VIÁRIA					917,62
SINAPI 013521	5.1	PLACA ESMALTADA PARA IDENTIFICAÇÃO DE NR DE RUA , DIMENSÕES 45x25cm [ADAPTADO SINAPI 73916/002]	und	1,00	91,11	111,77	111,77
SICRO3 5213417	5.2	Sinalação Vertical, c chapas planas de aço zincado nº16 conformidade c Normal ABNT NBR 11904:2015, suporte de fixação em secção quadrada de 3ª mandeira de lei, pintada duas demãos, tinta a base de borracha clorada ou esmalte sintético branco, com fixação, parafuso, arruelas, porcas e elementos metálicos galvanizados, películas reto reletivas tipo III A, em acordo norma NBR 14644/2013.	m²	0,59	387,54	475,43	280,51
SICRO3 / 5216111	5.3	FORNECIMENTO E IMPLANTAÇÃO DE SUPORTE E TRAVESSA PARA PLACA DE SINALIZAÇÃO EM TUBO DE AÇO GALVANIZADO COM COSTURA, CLASE LEVE, DN 50MM (2"), E=3,00MM "4,40" KG (NBR 5580.	m	5,20	82,35	101,03	525,34
TOTAL GERAL DA RUA FAUSTINO MARIA DOS SANTOS							R\$ 46.514,73
2.0		PAVIMENTAÇÃO RUA ROSA DE LIMA SILVA RAMOS					
2.1		SERVICOS PRELIMINARES					194,33
SINAPI 99064	2.1	LOCAÇÃO DE PAVIMENTAÇÃO	m²	396,00	0,40	0,49	194,33
2.2		TERRAPLENAGEM					48,58
SINAPI 100575	2.2.1	REGULARIZAÇÃO DE SUPERFÍCIE COM MOTONIVELADORA AF_112019	m²	396,00	0,10	0,12	48,58
3.0		PAVIMENTAÇÃO					45.394,93
SINAPI 94273	3.1	ASSENTAMENTO DE GUIA (MEIO FIO) EM TRECHO RETO, CONFECCIONADA EM CONCRETO PRÉ-FABRICADO, DIMENSÕES (100 X 15 X 13 X 30) CM (COMPRIMENTO X BASE INFERIOR X BASE SUPERIOR X ALTURA). AF_01/2024	m	132,00	39,58	48,56	6.409,49
CPU 0031	3.2	EXECUÇÃO DE PAVIMENTO EM PARALELEPÍPEDOS REJUNTAMENTO COM ARGAMASSA TRAÇO 1:3(CIMENTO E AREIA) FORNECIMENTO E EXECUÇÃO	m²	396,00	78,64	96,48	38.206,08
CPU 0036	3.3	CORDÃO DE TRAVAMENTO (MEIO FIO) EM PEDRA GRANÍTICA REJUNTADO C CIMENTO E AREIA 1:3. FORNECIMENTO E APLICAÇÃO	m	12,00	36,88	45,24	542,93
SINAPI 102498	3.4	PINTURA DE MEIO FIO COM TINTA BRANCA A BASE DE CAL (CAIACÃO) AF_05/2021	m	132,00	1,46	1,79	236,43



PREFEITURA MUNICIPAL DE SANTO ANDRÉ

CNPJ. Nº 01.612.511/0001-27

Endereço: Rua Fenelon Medeiros s/n, Centro, Santo André/PB - Cep. 58.567-000

PLANILHA ORÇAMENTÁRIA							
Pavimentação em paralelepípedo no Loteamento Catarine Medeiros, Ruas Faustino Maria dos Santos, Rosa de Lima Silva Ramos e Rua Projetada IV. Santo André/PB-PB							
Obra: Pavimentação em Paralelepípedo no Loteamento Catarine Medeiros, nas Ruas Faustino Maria dos Santos, Rosa de Lima Silva Ramos e Rua Projetada IV Santo André-PB.							
Referência: SINAPI Sem desoneração				Encargos Sociais= Horista (114,59%)			
Local: Loteamento Catarine Medeiros, sede do Município de Santo André/PB.				Sinapi sem desoneração		BDI=22,68%	Data base: Maio/2024
PLANILHA ORÇAMENTÁRIA (SEM DESONERAÇÃO)							
CÓDIGO / FONTE	ITEM	DESCRIÇÃO	UND.	QTD.	VALOR UNITÁRIO	VALOR COM BDI	VALOR TOTAL
4.0		CALÇADA E ACESSIBILIDADE					7.276,74
SINAPI/94990	4.1	EXECUÇÃO DE PASSEIO (calçada) OU PISO DE CONCRETO MOLDADO 12MPa, TRAÇO 1:3:5 (CIMENTO/AREIA/BRITA) PREPARO MECÂNICO, ESPESSURA 7CM, COM JUNTA DE DILATAÇÃO	m³	9,24	428,84	526,10	4.861,17
CPU 0022	4.2	FORNECIMENTO DE ATERRO (SOLO) ARGILOSO-ARENOSO, INCLUINDO FRETE, ESPALHAMENTO E COMPACTAÇÃO COM SOQUETE VIBRATÓRIO	m³	11,20	58,36	71,60	801,88
ORSE 12436	4.3	RAMPA PADRÃO PARA ACESSO DE P.N.E (CONFORME PROJETO) EM PISO DE CONCRETO 20MPa, E=7CM, COM SINALIZAÇÃO TÁTIL DIRECIONAL/ALERTA EM LAJOTA 25 X 25CM, ACABAMENTO EM PINTURA COM TINTA EPÓXI DE PISO CO DUAS DEMÃOS	und	2,00	387,25	475,08	950,16
ORSE 09418	4.4	PISO TÁTIL DIRECIONAL E/OU ALERTA, DE CONCRETO, NA COR NATURAL, PARA DEFICIENTES VISUAIS, DIMENSÕES 25x25cm, APLICADO COM ARGAMASSA INDUSTRIALIZADA AC II REJUNTADO, EXCLUSIVE REGULARIZAÇÃO DE BASE(ADAPTADO DE 09418/ORSE)	m²	5,50	98,34	120,64	663,54
5.0		SINALIZAÇÃO VIÁRIA					917,62
SINAPI/00013521	5.1	PLACA ESMALTADA PARA IDENTIFICAÇÃO DE NR DE RUA , DIMENSÕES 45x25cm [ADAPTADO SINAPI 73916/002]	und	1,00	91,11	111,77	111,77
SICRO3 / 5213417	5.2	Sinalização Vertical, c chapas planas de aço zincado nº16 conformidade c Normal ABNT NBR 11904:2015, suporte de fixação em secção quadrada de 3ª mandeira de lei, pintada duas demãoes, tinta a base de borracha clorada ou esmalte sintético branco, com fixação, parafuso, arruelas, porcas e elementos metálicos galvanizados, películas reto reletivas tipo III A, em acordo norma NBR 14644/2013	m²	0,59	387,54	475,43	280,51
SICRO3 / 5216111	5.3	FORNECIMENTO E IMPLANTAÇÃO DE SUPORTE E TRAVESSA PARA PLACA DE SINALIZAÇÃO EM TUBO DE AÇO GALVANIZADO COM COSTURA, CLASE LEVE, DN 50MM (2"), E=3,00MM "4,40" KG (NBR 5580.	m	5,20	82,35	101,03	525,34
TOTAL GERAL DA RUA ROSA DE LIMA SILVA RAMOS							R\$ 53.832,20
2.0		PAVIMENTAÇÃO RUA PROJETADA IV					
2.1		SERVIÇOS PRELIMINARES					194,33
SINAPI 99064	2.1.	LOCAÇÃO DE PAVIMENTAÇÃO	m²	396,00	0,40	0,49	194,33
2.2		TERRAPLENAGEM					48,58
SINAPI 100575	2.2.1	REGULARIZAÇÃO DE SUPERFÍCIE COM MOTONIVELADORA AF_112019	m²	396,00	0,10	0,12	48,58
3.0		PAVIMENTAÇÃO					48.181,11
ORSE 4499	3.1	ESCAVAÇÃO MANUAL DE VALA OU CAVA EM MATERIAL DE 3ª CATEGORIA, PROFUNDIDADE ATÉ 2,00M COM USO DE EXPLOSIVOS E PERFURAÇÃO MANUAL	m³	7,90	287,48	352,68	2.786,18
SINAPI 94273	3.1	ASSENTAMENTO DE GUIA (MEIO FIO) EM TRECHO RETO, CONFECCIONADA EM CONCRETO PRÉ-FABRICADO, DIMENSÕES (100 X 15 X 13 X 30) CM (COMPRIMENTO X BASE INFERIOR X BASE SUPERIOR X ALTURA). AF_01/2024	m	132,00	39,58	48,56	6.409,49
CPU 0031	3.2	EXECUÇÃO DE PAVIMENTO EM PARALELEPÍPEDOS REJUNTAMENTO COM ARGAMASSA TRAÇO 1:3(CIMENTO E AREIA) FORNECIMENTO E EXECUÇÃO	m²	396,00	78,64	96,48	38.206,08
CPU 0036	3.3	CORDÃO DE TRAVAMENTO (MEIO FIO) EM PEDRA GRANÍTICA REJUNTADO C CIMENTO E AREIA 1:3. FORNECIMENTO E APLICAÇÃO	m	12,00	36,88	45,24	542,93
SINAPI 102498	3.4	PINTURA DE MEIO FIO COM TINTA BRANCA A BASE DE CAL (CAIAÇÃO) AF_05/2021	m	132,00	1,46	1,79	236,43
4.0		CALÇADA E ACESSIBILIDADE					7.276,74
SINAPI/94990	4.1	EXECUÇÃO DE PASSEIO (calçada) OU PISO DE CONCRETO MOLDADO 12MPa, TRAÇO 1:3:5 (CIMENTO/AREIA/BRITA) PREPARO MECÂNICO, ESPESSURA 7CM, COM JUNTA DE DILATAÇÃO	m³	9,24	428,84	526,10	4.861,17
CPU 0022	4.2	FORNECIMENTO DE ATERRO (SOLO) ARGILOSO-ARENOSO, INCLUINDO FRETE, ESPALHAMENTO E COMPACTAÇÃO COM SOQUETE VIBRATÓRIO	m³	11,20	58,36	71,60	801,88
ORSE 12436	4.3	RAMPA PADRÃO PARA ACESSO DE P.N.E (CONFORME PROJETO) EM PISO DE CONCRETO 20MPa, E=7CM, COM SINALIZAÇÃO TÁTIL DIRECIONAL/ALERTA EM LAJOTA 25 X 25CM, ACABAMENTO EM PINTURA COM TINTA EPÓXI DE PISO CO DUAS DEMÃOS	und	2,00	387,25	475,08	950,16
ORSE 09418	4.4	PISO TÁTIL DIRECIONAL E/OU ALERTA, DE CONCRETO, NA COR NATURAL, PARA DEFICIENTES VISUAIS, DIMENSÕES 25x25cm, APLICADO COM ARGAMASSA INDUSTRIALIZADA AC II REJUNTADO, EXCLUSIVE REGULARIZAÇÃO DE BASE(ADAPTADO DE 09418/ORSE)	m²	5,50	98,34	120,64	663,54
5.0		SINALIZAÇÃO VIÁRIA					917,62
SINAPI/00013521	5.1	PLACA ESMALTADA PARA IDENTIFICAÇÃO DE NR DE RUA , DIMENSÕES 45x25cm [ADAPTADO SINAPI 73916/002]	und	1,00	91,11	111,77	111,77
SICRO3 / 5213417	5.2	Sinalização Vertical, c chapas planas de aço zincado nº16 conformidade c Normal ABNT NBR 11904:2015, suporte de fixação em secção quadrada de 3ª mandeira de lei, pintada duas demãoes, tinta a base de borracha clorada ou esmalte sintético branco, com fixação, parafuso, arruelas, porcas e elementos metálicos galvanizados, películas reto reletivas tipo III A, em acordo norma NBR 14644/2013	m²	0,59	387,54	475,43	280,51
SICRO3 / 5216111	5.3	FORNECIMENTO E IMPLANTAÇÃO DE SUPORTE E TRAVESSA PARA PLACA DE SINALIZAÇÃO EM TUBO DE AÇO GALVANIZADO COM COSTURA, CLASE LEVE, DN 50MM (2"), E=3,00MM "4,40" KG (NBR 5580.	m	5,20	82,35	101,03	525,34
TOTAL GERAL DA RUA PROJETADA IV							R\$ 56.618,38
TOTAL GERAL DAS RUAS FAUSTINO MARIA DOS SANTOS + ROSA DE LIMA SILVA + RUA PROJETADA IV							R\$ 156.965,31

Data: Santo André/PB, 04 de novembro de 2024

Diego Medeiros Araujo de Sousa
Engenheiro Civil- CREA 162139839-0

Documento assinado digitalmente



DIEGO MEDEIROS ARAUJO SOUSA
Data: 11/11/2024 09:42:54-0300
Verifique em <https://validar.iti.gov.br>



PREFEITURA MUNICIPAL DE SANTO ANDRÉ

CNPJ. Nº 01.612.511/0001-27

CRONOGRAMA FÍSICO FINANCEIRO

Localização: Loteamento Catarine Medeiros. Ruas Faustino Maria dos Santos, Rosa de Lima Siva Ramos e Projetada IV- Município de Santo André

Diversas Ruas do Município de Santo André (PB) -zona urbana

Pavimentação em Paralelepípedo:

BDI. 22,68%

Item	Discriminação dos serviços	Peso (%)	Valor das obras/serviços (R\$)	Mês 01		Mês 02		Mês 03	
				Concedente R\$	%	Concedente R\$	%	Concedente R\$	%
1.	Rua: FAUSTINO MARIA DOS SANTOS								
1.1	PLACA DA OBRA	2,63%	R\$ 1.135,48	R\$ 1.135,48	100%				
2.1	SERVIÇOS PRELIMINARES	2,63%	R\$ 164,88	R\$ 164,88	100%				
2.2	TERRAPLANAGEM	0,73%	R\$ 41,22	R\$ 41,22	100%				
3.0	PAVIMENTAÇÃO	86,95%	R\$ 38.599,17	R\$ 38.599,17	100%				
4.0	CALÇADA E ACESSIBILIDADE	7,91%	R\$ 5.656,35	R\$ 5.656,35	100%				
5.0	SINALIZAÇÃO VIÁRIA	2,42%	R\$ 917,62	R\$ 917,62	100%				
	SUB-TOTAL		R\$ 46.514,73						
2.	Rua: ROSA DE LIMA SILVA RAMOS								
2.1	SERVIÇOS PRELIMINARES	0,24%	R\$ 194,33	R\$ 194,33	100%				
2.2	TERRAPLANAGEM	0,73%	R\$ 48,58	R\$ 48,58	100%				
2.3	PAVIMENTAÇÃO	86,95%	R\$ 45.394,93	R\$ 45.394,93	100%				
2.4	CALÇADA E ACESSIBILIDADE	7,91%	R\$ 7.276,74	R\$ 7.276,74	100%				
2.5	SINALIZAÇÃO VIÁRIA	2,42%	R\$ 917,62	R\$ 917,62	100%				
	SUB-TOTAL		R\$ 53.832,20						
3.	Rua: PROJETADA IV								
3.1	SERVIÇOS PRELIMINARES	2,63%	R\$ 194,33			R\$ 194,33	100%		
3.2	TERRAPLANAGEM	0,73%	R\$ 48,58			R\$ 48,58	100%		
3.3	PAVIMENTAÇÃO	86,95%	R\$ 48.181,11			R\$ 48.181,11	100%		

3.4	CALÇADA E ACESSIBILIDADE	7,91%	R\$ 7.276,74			R\$ 7.276,74	100%		
3.5	SINALIZAÇÃO VIÁRIA	2,42%	R\$ 917,62			R\$ 917,62	100%		
	SUB-TOTAL		R\$ 56.618,38						
	TOTAL SIMPLES		R\$ 156.965,31	R\$ 100.346,92	64%	R\$ 56.618,38	36%		
	TOTAL ACUMULADO		R\$ 156.965,31	R\$ 100.346,92	64%	R\$ 156.965,31	100%		

Diego Medeiros Araujo Sousa
Eng° Civil CREA. 162139839-0

 Documento assinado digitalmente

DIEGO MEDEIROS ARAUJO SOUSA
Data: 11/11/2024 09:42:54-0300
Verifique em <https://validar.iti.gov.br>

 PREFEITURA MUNICIPAL DE SANTO ANDRÉ CNPJ. Nº 01.612.511/0001-27			
Objeto: Pavimentação em paralelepípedos nas Ruas Faustino Maria dos Santos, Rosa de Lima Ramos e Projetada IV			
Local: Loteamento Catarine Medeiros sede do Município de Santo André			
MEMÓRIA DE CÁLCULO			
RUA FAUSTINO MARIA DOS SANTOS			
1.0	PLACA DA OBRA	Quantitativo	Unidade
1.1	Confeção Placa de obra em chapa de obra em aço galvanizado (1,00 x 2,00)		
	$A = 1,00 \times 2,00 = 3,00 \text{ m}^2$	3,00	m ²
2.0	SERVIÇOS PRELIMINARES		
2.1.1	Locação e nivelamento		
	$L = 56,00 \times 6,00 \text{ (E 0 a E 2) } + (16,00\text{m})$	336,00	m ²
2.2	TERRAPLANAGEM		
2.2.1	Regularização de superfície com motoniveladora AF_11/2019		
	$A = 56,00 \times 6,00 \text{ (E 0 a E 2) } + (16,00\text{m})$	336,00	m ²
3.0	PAVIMENTAÇÃO		
3.1	Assentamento de Guia (Meio-fio) em trecho reto, confeccionado em concreto pre-fabricado, rejuntado com argamassa cimento e areia 1:3 Dimensão (100x15x13x30)cm		
	$L = 56,00 \times 2$	112,00	m
3.2	Execução de Pavimento em paralelepípedo sobre colchão de areia rejuntado com argamassa de cimento e areia no traço 1:3 (pedras pequenas 30 a 35 peças por m ²)		
	$A = 56,00 \times 6,00 \text{ (E 0 a E 2) } + (16,00\text{m})$	336,00	m ²
3.3	Cordão de Travamento (meio-fio) em pedra de granítica, rejuntado com cimento e areia 1:3		
	$L = (6,00 + 6,00)$	12,00	m
3.4	Pintura de meio-fio com tinta branca a base de cal (caiação), (duas demãos) AF_05/2021		
	$A = (0,15 + 0,10) \times 448$	112,00	m ²
4.0	CALÇADA E ACESSIBILIDADE		
4.1	Execução de passeio (calçada) ou piso em concreto moldado 12MPa, traço 1:3:5 (cimento/areia/brita) preparo mecânico, espessura 7 cm, com junta de dilatação.		
	$V = (44,00) \times 2,00 \times 0,07$	6,16	m ³
4.2	Fornecimento de aterro (solo) argiloso, incluindo frete, espalhamento e compactação com soquete vibratório		
	$V = (44,00 \times 2,00 \times 0,1273)$	11,20	m ³
4.3	Rampa padrão para acesso de PNE (conforme projeto) em piso de concreto FCK=20Mpa, E=7cm, com sinalização tátil direcional/ alerta em lajota 25 x 25cm, acabamento em pintura com tinta epoxi.		
	$V = 2 \times (7,50 \times 2,00 \times 0,07) = (\text{por unidade})$	2,00	und
4.4	Piso Tatil diirecional e/ou alerta em placa cimentícia, assentado com argamassa em rampa do passeio público com dimensão 25x25cm, com argamassa industrializada ACII rejuntado		
	$V = (4,00 + 7,00) \times 0,25 \times 02 =$	5,50	m ²
5.00	SINALIZAÇÃO VIÁRIA		
5.1	Placa esmaltada para identificação nr de Rua, dimensões 45x25cm		
	$Q = 1,00 \text{ unidades}$	1,00	unid.
5.2	Confeccção de placa sinalização em aço nº 16 galv., c/ película retrorrefletiva tipo I+III (formato circulares)		
	$A = 3,01416 \times 0,30 \times 4$	0,59	m ²
5.3	Fornecimento e implantação de suporte e travessa para placa de sinalização em tubo de aço galvanizado com costura, classe leve, DN 50mm (2"), e=3,00mm "4,40 kg (NBR 5580)		
	$A = 2,60 + 2,60$	5,20	m
2.00	RUA ROSA DE LIMA SILVA RAMOS		
2.0	SERVIÇOS PRELIMINARES		
2.1.1	Locação e nivelamento		
	$L = 66,00 \times 6,00 \text{ (E 0 a E 3) } + (6,00\text{m})$	396,00	m ²
2.2	TERRAPLANAGEM		
2.2.1	Regularização de superfície com motoniveladora AF_11/2019		
	$L = 66,00 \times 6,00 \text{ (E 0 a E 3) } + (6,00\text{m})$	396,00	m ²
3.0	PAVIMENTAÇÃO		
3.1	Assentamento de Guia (Meio-fio) em trecho reto, confeccionado em concreto pre-fabricado, rejuntado com argamassa cimento e areia 1:3 Dimensão (100x15x13x30)cm		
	$L = 66,00 \times 2$	132,00	m
3.2	Execução de Pavimento em paralelepípedo sobre colchão de areia rejuntado com argamassa de cimento e areia no traço 1:3 (pedras pequenas 30 a 35 peças por m ²)		
	$A = 56,00 \times 6,00 \text{ (E 0 a E 2) } + (16,00\text{m})$	396,00	m ²
3.3	Cordão de Travamento (meio-fio) em pedra de granítica, rejuntado com cimento e areia 1:3		
	$L = (6,00 + 6,00)$	12,00	m
3.4	Pintura de meio-fio com tinta branca a base de cal (caiação), (duas demãos) AF_05/2021		
	$A = (0,15 + 0,10) \times 448$	132,00	m
4.0	CALÇADA E ACESSIBILIDADE		
4.1	Execução de passeio (calçada) ou piso em concreto moldado 12MPa, traço 1:3:5 (cimento/areia/brita) preparo mecânico, espessura 7 cm, com junta de dilatação.		
	$V = (66,00) \times 2,00 \times 0,07$	9,24	m ³

			
PREFEITURA MUNICIPAL DE SANTO ANDRÉ			
CNPJ. Nº 01.612.511/0001-27			
Objeto: Pavimentação em paralelepípedos nas Ruas Faustino Maria dos Santos, Rosa de Lima Ramos e Projetada IV			
Local: Loteamento Catarine Medeiros sede do Município de Santo André			
MEMÓRIA DE CÁLCULO			
4.2	Fornecimento de aterro (solo) argiloso, incluindo frete, espalhamento e compactação com soquete vibratório		
	$V = (44,00 \times 2,00 \times 0,1273)$	11,20	m³
4.3	Rampa padrão para acesso de PNE (conforme projeto) em piso de concreto FCK=20Mpa, E=7cm, com sinalização tátil direcional/ alerta em lajota 25 x 25cm, acabamento em pintura com tinta epoxi.		
	$V = 2 \times (7,50 \times 2,00 \times 0,07) = (\text{por unidade})$	2,00	und
4.4	Piso Tatil diirecional e/ou alerta em placa cimentícia, assentado com argamassa em rampa do passeio público com dimensão 25x25cm, com argamassa industrializada ACII rejuntado		
	$V = (4,00 + 7,00) \times 0,25 \times 02 =$	5,50	m²
5.00	SINALIZAÇÃO VIÁRIA		
5.1	Placa esmaltada para identificação nr de Rua, dimensões 45x25cm		
	$Q = 1,00 \text{ unidades}$	1,00	unid.
5.2	Confecção de placa sinalização em aço nº 16 galv., c/ película retrorrefletiva tipo I+III (formato circulares)		
	$A = 3,01416 \times 0,30 \times 4$	0,59	m²
5.3	Fornecimento e implantação de suporte e travessa para placa de sinalização em tubo de aço galvanizado com costura, classe leve, DN 50mm (2"), e=3,00mm "4,40 kg (NBR 5580)		
	$A = 2,60 + 2,60$	5,20	m
3.00	RUA PROJETADA IV		
2.0	SERVIÇOS PRELIMINARES		
2.1.1	Locação e nivelamento		
	$L = 66,00 \times 6,00 \text{ (E 0 a E 3)} + (6,00m)$	396,00	m²
2.2	TERRAPLANAGEM		
2.2.1	Regularização de superfície com motoniveladora AF_11/2019		
	$L = 66,00 \times 6,00 \text{ (E 0 a E 3)} + (6,00m)$	396,00	m²
3.0	PAVIMENTAÇÃO		
3.1	Escavação manual de valas ou cava em material de 3ª categoria profundidade até 2,00m com uso de explosivo e perfuração		
	$L = 2,60 \times 1,80 \times 1,688$	7,90	m³
3.2	Assentamento de Guia (Meio-fio) em trecho reto, confeccionado em concreto pre-fabricado, rejuntado com argamassa cimento e areia 1:3 Dimensão (100x15x13x30)cm		
	$L = 66,00 \times 2$	132,00	m
3.3	Execução de Pavimento em paralelepípedo sobre colchão de areia rejuntado com argamassa de cimento e areia no traço 1:3 (pedras pequenas 30 a 35 peças por m²)		
	$A = 56,00 \times 6,00 \text{ (E 0 a E 2)} + (16,00m)$	396,00	m²
3.4	Cordão de Travamento (meio-fio) em pedra de granítica, rejuntado com cimento e areia 1:3		
	$L = (6,00 + 6,00)$	12,00	m
3.5	Pintura de meio-fio com tinta branca a base de cal (caiação), (duas demãos) AF_05/2021		
	$A = (0,15 + 0,10) \times 448$	132,00	m
4.0	CALÇADA E ACESSIBILIDADE		
4.1	Execução de passeio (calçada) ou piso em concreto moldado 12MPa, traço 1:3:5 (cimento/areia/brita) preparo mecânico, espessura 7 cm, com junta de dilatação.		
	$V = (66,00) \times 2,00 \times 0,07$	9,24	m³
4.2	Fornecimento de aterro (solo) argiloso, incluindo frete, espalhamento e compactação com soquete vibratório		
	$V = (44,00 \times 2,00 \times 0,1273)$	11,20	m³
4.3	Rampa padrão para acesso de PNE (conforme projeto) em piso de concreto FCK=20Mpa, E=7cm, com sinalização tátil direcional/ alerta em lajota 25 x 25cm, acabamento em pintura com tinta epoxi.		
	$V = 2 \times (7,50 \times 2,00 \times 0,07) = (\text{por unidade})$	2,00	und
4.4	Piso Tatil diirecional e/ou alerta em placa cimentícia, assentado com argamassa em rampa do passeio público com dimensão 25x25cm, com argamassa industrializada ACII rejuntado		
	$V = (4,00 + 7,00) \times 0,25 \times 02 =$	5,50	m²
5.00	SINALIZAÇÃO VIÁRIA		
5.1	Placa esmaltada para identificação nr de Rua, dimensões 45x25cm		
	$Q = 1,00 \text{ unidades}$	1,00	unid.
5.2	Confecção de placa sinalização em aço nº 16 galv., c/ película retrorrefletiva tipo I+III (formato circulares)		
	$A = 3,01416 \times 0,30 \times 4$	0,59	m²
5.3	Fornecimento e implantação de suporte e travessa para placa de sinalização em tubo de aço galvanizado com costura, classe leve, DN 50mm (2"), e=3,00mm "4,40 kg (NBR 5580)		
	$A = 2,60 + 2,60$	5,20	m
Data: 04 de novembro de 2024			
Diego Medeiros Araujo Sousa			
Engº Civil CREA - 162.139839-0			



PREFEITURA MUNICIPAL DE SANTO ANDRÉ

CNPJ. 01.612.511/0001-27

OBRA: PAVIMENTAÇÃO EM PARALELEPÍEDOS, LOTEAMENTO CATARINE MEDEIROS NA SEDE DO MUNICÍPIO DE SANTO ANDRÉ

CÁLCULO DE BDI		Construção de Edifícios			Rodovias e Ferrovias - Infra Urbana, praças, calçadas, etc.			Abastecimento de Água, Coleta de Esgoto			Fornecimento de materiais e equipamentos			Construção e Manutenção de Estações e Redes de Distribuição de Energia Elétrica			Portuárias, Marítimas e Fluviais		
Item componente do BDI	% Informado	1º Q	Médio	3º Q	1º Q	Médio	3º Q	1º Q	Médio	3º Q	1º Q	Médio	3º Q	1º Q	Médio	3º Q	1º Q	Médio	3º Q
Administração Central (AC)	3,510	3,00	4,00	5,50	3,80	4,01	4,67	3,43	4,93	6,71	1,50	3,45	4,49	5,29	5,92	7,93	4,00	5,52	7,85
Seguro (S) e Garantia (G)	0,430	0,80	0,80	1,00	0,32	0,40	0,74	0,28	0,49	0,75	0,30	0,48	0,82	0,25	0,51	0,56	0,81	1,22	1,99
Risco (R)	0,500	0,97	1,27	1,27	0,50	0,56	0,97	1,00	1,39	1,74	0,56	0,85	0,89	1,00	1,48	1,97	1,46	2,32	3,16
Despesas Financeiras (DF)	1,020	0,59	1,23	1,39	1,02	1,11	1,21	0,94	0,99	1,17	0,85	0,85	1,11	1,01	1,07	1,11	0,94	1,02	1,33
Lucro (L)	4,890	6,16	7,40	8,96	6,64	7,30	8,69	6,74	8,04	9,40	3,50	5,11	6,22	8,00	8,31	9,51	7,14	8,40	10,43
Impostos (I) - PIS, COFINS, ISSQN, CPRB(INSS)	8,65	Conforme Legislação Específica																	

Observações

- 1) Preencher apenas a coluna % Informado (Coluna B)
- 2) Os Tributos normalmente aplicáveis são: PIS (0,65%), COFINS (3,00%), ISS (5,00%) incidente apenas sobre mão de obra total que equivale a 40% da obra).
- 3) O cálculo do BDI se baseia na fórmula abaixo utilizada pelo Acórdão 2622/13 do TCU, conforme CE GEPAD 354/2013 de 17/10/2013.

B.D.I = 22,68%

Fórmula Utilizada:

$$BDI = \left\{ \left[\frac{(1 + AC + G + R) * (1 + DF) * (1 + L)}{1 - I} \right] - 1 \right\} * 100$$

VALORES DE BDI POR TIPO DE OBRA

Tipo de Obra	1º Q	Médio	3º Q
Construção de Edifícios	20,34	22,12	25,00
Construção de Rodovias e Ferrovias - Infra Urbana, praças, etc.	19,00	20,97	24,23
Rede de Abastecimento de Água, Coleta de Esgotos	20,76	24,18	26,44
Estações e Redes de Distribuição de Energia Elétrica	24,00	25,84	27,86
Obras Portuárias, Marítimas e Fluviais	22,80	27,48	30,95
Fornecimento de Materiais e Equipamentos	11,10	14,02	16,80

Diego Medeiros Araujo Sousa

Engº Civil CREA 162139839-0

Documento assinado digitalmente



DIEGO MEDEIROS ARAUJO SOUSA
Data: 11/11/2024 09:42:54-0300
Verifique em <https://validar.iti.gov.br>

Estado da Paraíba

PREFEITURA MUNICIPAL DE SANTO ANDRÉ

MEMORIAL DESCRITIVO E ESPECIFICAÇÕES TÉCNICAS

PAVIMENTAÇÃO EM PARALELEPÍPEDO

Loteamento Catarine Medeiros

Rua. Faustino Maria dos Santos , Rosa de Lima Silva e Projetada IV

04/novembro/2024

SUMÁRIO

DADOS DA OBRA	3
FINALIDADE	3
OBJETO DA OBRA	3
FISCALIZAÇÃO	3
ADMINISTRAÇÃO DA OBRA	5
ABASTECIMENTO E SERVIÇOS PÚBLICOS	5
DISPOSITIVOS PRELIMINARES	5
ESPECIFICAÇÕES TÉCNICAS	6
1. SERVIÇOS PRELIMINARES	6
2. TERRAPLENAGEM	6
3. PAVIMENTAÇÃO	7
4. CALÇADA E ACESSIBILIDADE	8
5. SINALIZAÇÃO VIÁRIA	Erro! Indicador não definido.

DADOS DA OBRA

PROJETO: Pavimentação das ruas Rua Faustino Maria dos Santos, Rosa de Lima Silva Ramos e Rua Projetada no município de Santo André, Paraíba.

PROPRIETÁRIO: Prefeitura Municipal de Santo André

LOCALIZAÇÃO: diversas Ruas da Zona Urbana

ÁREA DE PAVIMENTAÇÃO : Rua Faustino Maria dos Santos (336,00m²), Rua Rosa de Lima Silva Ramos (396,00m²) e Rua Projetada IV (396,00m²).

FINALIDADE

A presente especificação tem por finalidade descrever de forma clara os serviços a serem executados e materiais a empregar, definindo Normas e Condutas Técnicas a serem observadas na execução da pavimentação em paralelepípedo das Ruas acima mencionadas, no município de Santo André (PB), em conformidade com os projetos técnicos apresentados.

OBJETO DA OBRA

Construção de pavimentação em paralelepípedo com meio-fio de concreto pré-moldado e calçada em concreto, com rampas de acessibilidade, piso podotátil e sinalização vertical.

O município é carente de infraestrutura em grande parte da sua área de expansão, principalmente em pavimentação de ruas. Com o objetivo de diminuir os transtornos da população, o projeto visa minimizar o desconforto de todos os moradores beneficiados, causando poeiras em épocas de estiagem, bem como lamaçais, decorrentes do acúmulo das águas, sempre acompanhadas de insetos, como vetores de várias doenças, durante o período chuvoso.

Com referência ao escoamento das águas pluviais, o projeto de pavimentação destas ruas, demonstram boas condições de escoamento, apesar de ter as cotas muito próximas uma das outras, em termo de nível, constata-se não existir pontos vulneráveis ao acúmulo das águas pluviais, além do escoamento natural que ocorrerá em toda extensão, através das ruas adjacentes, existentes a jusante do seu leito. Demonstrando dessa forma, um escoamento compatível com seu volume conforme memória de cálculo.

FISCALIZAÇÃO

A FISCALIZAÇÃO é o preposto direto da PREFEITURA junto às obras, que dá as instruções para execução dos serviços, podendo rejeitar ou alterar processos de execução,

ESTADO DA PARAIBA
PREFEITURA MUNICIPAL DE SANTO ANDRÉ

aplicação de mão-de-obra, de material e equipamentos considerados inadequados à execução do projeto.

Toda liberação será tomada tendo em vista o conteúdo destas Especificações. Os casos omissos serão resolvidos mediante consulta à FISCALIZAÇÃO. As dúvidas suscitadas na interpretação do Projeto e das Especificações serão encaminhadas, inicialmente, à FISCALIZAÇÃO que, caso julgue necessário, consultará sua instância superior.

Todos os pagamentos de taxas e licenças serão de responsabilidade da CONTRATADA, bem como a execução e fixação, em local a ser definido pela FISCALIZAÇÃO, de placas indicativas da obra, nas dimensões e modelos fornecidos pela Prefeitura/CAIXA.

Será mantido no escritório da construção, um livro de ocorrência onde serão anotados, pela CONTRATADA e pela FISCALIZAÇÃO, todos os fatos que interfiram no desenvolvimento dos trabalhos.

Consideram-se como partes integrantes destas especificações, as instruções registradas no livro de ocorrência, concernentes a serviços, materiais, equipamentos e mão-de-obra.

Os materiais que derem entrada no canteiro, só serão considerados recebidos e aplicáveis, depois de inspecionados e aprovados pela FISCALIZAÇÃO.

A CONTRATADA facilitará ao pessoal da FISCALIZAÇÃO, livre e seguro acesso e trânsito no canteiro de trabalho.

As obras, a serem executadas, obedecerão aos cálculos, desenhos, memórias justificativas do projeto e a estas Especificações.

No caso de eventuais divergências entre elementos do projeto, serão observados os seguintes critérios:

- A.** - as cotas assinaladas prevalecerão sobre as respectivas dimensões em escala;
- B.** - os desenhos de maior escala prevalecerão sobre os de menor escala;
- C.** - em outras divergências, prevalecerá a interpretação da FISCALIZAÇÃO;
- D.** - os casos omissos ou particulares do projeto, que não estejam detalhados e especificados, serão decididos pela FISCALIZAÇÃO ou pela instância superior, prevalecendo, em qualquer caso, o que estabelecem os quantitativos constantes da Planilha Orçamentária, objeto da Licitação.

A EMPREITEIRA deverá providenciar as seguintes instalações no canteiro de obra:

- A.** Sanitários para operários;
- B.** Tanques para água da construção;

- C. Equipamentos mecânicos;
- D. Canteiro para depósito de material exposto ao tempo;
- E. Instalação de água potável;
- F. Escritório para FISCALIZAÇÃO;
- G. Colocação de placas indicativas da obra com desenhos fornecidos pela PREFEITURA;
- H. Instalação elétrica para a obra;
- I. Almoxarifado;
- J. Alojamento para operários, se necessário.

ADMINISTRAÇÃO DA OBRA

Será exercida por ENGENHEIROS responsáveis, mestres gerais e demais elementos necessários para a boa execução dos serviços.

Será procedida periodicamente a remoção de todo o entulho, ou detritos, que venham a se acumular no decorrer da obra.

Deverão ser apresentados à FISCALIZAÇÃO, “croquis” indicativos das instalações, antes de sua efetiva execução.

ABASTECIMENTO E SERVIÇOS PÚBLICOS

A CONSTRUTORA providenciará a instalação de água, energia elétrica, ficando inclusive encarregada de pagar este consumo no decorrer da obra e a última conta após o término da mesma, ou qualquer outra atividade que se faça necessária para perfeita execução da Obra.

DISPOSITIVOS PRELIMINARES

- 0.1.** A execução de todos os serviços contratados obedecerá, rigorosamente, os projetos fornecidos e as especificações, que complementam, no que couber, deverá ser combinado previamente entre as partes.
- 0.2.** Compete ao Construtor fazer prévia visita ao local da obra para proceder a minucioso exame das condições locais, averiguarem os serviços e material a empregar. Qualquer dúvida ou irregularidade observada nos projetos ou especificações deverá ser previamente esclarecida com o proprietário e autor do projeto.
- 0.3.** No intuito de tomar todas as precauções necessárias a evitar a ocorrência de acidentes na obra, informamos que durante a execução dos trabalhos deverá ser rigorosamente observada as Norma Regulamentadora do Ministério do Trabalho (NR -18 Obras de Construção, Demolição e Reparos).

ESPECIFICAÇÕES TÉCNICAS

As presentes especificações técnicas têm como objetivo definir os serviços, materiais e processos construtivos a serem utilizadas na execução da pavimentação das ruas **Faustino Maria dos Santos, Rosa de Lima Silva Ramos e Rua Projetada.**

1. SERVIÇOS PRELIMINARES

Antes do início das obras, a empreiteira se responsabilizará em entrar em contato com a concessionária de energia local para remanejamento de qualquer poste que por ventura esteja nas faixas de rolamento a serem pavimentadas

Placa da obra

Será em chapa de aço galvanizado, tamanho 300m x 1,00m, devendo obedecer rigorosamente ao modelo fornecido pela PREFEITURA MUNICIPAL.

Serviços topográficos

A locação deverá ser executada com instrumentos topográficos de precisão, devidamente aferidos antes do início dos trabalhos. A locação será feita sempre usando as medidas calculadas sobre as cotas do projeto. Em caso de dúvidas, deverá ser consultada a FISCALIZAÇÃO.

A ocorrência de erro na locação da obra projetada implicará para a CONTRATADA, na obrigação de fazer, por sua conta e risco e, nos prazos estipulados, as modificações, demolições e reposições necessárias.

2. MOVIMENTO DE TERRA

Regularização de Superfície com motoniveladora

A regularização do subleito será realizada nas áreas a serem pavimentadas, uma vez concluídos os serviços de terraplanagem. A regularização é a operação destinada a conformar o leito da área transversal e longitudinalmente, compreendendo cortes ou aterros com até 20 cm de espessura.

Será executada de acordo com os perfis transversais e longitudinais indicados no projeto, prévia e independentemente da construção de outra camada do pavimento.

Serão removidas, previamente, toda a vegetação e matéria orgânica porventura existentes na área a ser regularizada.

Após a execução de cortes, aterros e adição do material necessário para atingir o greide de projeto, será precedida a escarificação geral, na profundidade de 20 cm, seguida de pulverização, umedecimento ou secagem, compactação com motoniveladora.

No caso de material não aproveitável para subleito, antes da regularização, deverá ser executado o rebaixamento na profundidade estabelecida em projeto e a posterior substituição do material indicado.

3. PAVIMENTAÇÃO

Rua Projetada IV.

Item 3.1- Escavação manual em material de 3ª categoria, rocha dura ou presença de matacões com volume maior ou igual a 0,2m³, desmonte com emprego contínuo de explosivo e Perfuratriz.

Meio Fio

São limitadores físicos das plataformas das vias. Têm a função de proteger os bordos das faixas de rolamento dos efeitos da erosão causada pelo escoamento das águas precipitadas, que tendem a verter neste sentido devido à declividade transversal. Desta forma os meios-fios têm a função de interceptar este fluxo, conduzindo os deflúvios para pontos previamente escolhidos para lançamento.

Os meios-fios serão assentados e alinhados ao longo da pista de rolamento. Serão de concreto pré-moldado, preferencialmente com comprimento mínimo de (1,00X15X13X30) cm. Os meios-fios deverão ter suas faces aparentes sem falhas ou depressões. Quando curvos, os meios-fios deverão obedecer aos raios de curva projetada.

A face livre deverá ficar aproximadamente vertical ao meio-fio, constituindo o ressalto, com 15 cm de altura exposta. O piso superior do meio-fio deverá ter no mínimo 10 cm de largura. Os meios fios serão rejuntados com argamassa de cimento e areia no traço 1:3.

Pavimentação

Os pavimentos graníticos serão constituídos de pedras entalhadas em forma de paralelepípedos e assentados sobre colchão de areia com espessura de 10cm com peças entre 30 35 por m², de modo conveniente a fim de possibilitar o entrosamento necessário e obedecer a condições projetadas de greide, alinhamento e perfil transversal. As juntas serão preenchidas com argamassa de cimento e areia no traço 1:3, alternadas em relação às duas fiadas vizinhas, de tal modo que cada junta ficasse dentro do terço médio do paralelepípedo vizinho.

A penetração da argamassa do rejunte entre as pedras deve ser, no mínimo, de 1/3 da altura da pedra (3,3 a 4,0 cm). O espaçamento entre as pedras (espessura) deve ser de 1,5 a 2,0cm.

Os meios-fios deverão ter suas arestas rigorosamente alinhadas como estabelecida em projeto e serão rejuntados com argamassa.

Calçada

Será executada em concreto não estrutural no traço 1:3:5 (cimento/areia/brita), Fck = 12 Mpa, espessura de 7 cm, preparo manual.

Vale salientar que as rampas de acessibilidade já estão implícitas na execução das calçadas, uma vez que as mesmas são constituídas dos mesmos insumos que compõem o preço unitário das calçadas.

Cordão de meio-fio (Travamento)

Nos locais indicados em projeto, serão executados cordão de travamento de meio-fio em pedra granítica. Serão assentados no sentido transversal do pavimento e rejuntados com argamassa de cimento e areia no traço 1:3.

4. RAMPAS DE ACESSIBILIDADE

As rampas serão executadas com concreto não estrutural no traço 1:3:5 (cimento/areia/brita), Fck = 15 Mpa e possuirão uma inclinação de 5,0%.

Serão colocadas placas cimentícias piso **tátil** direcional e/ou alerta, de concreto para deficiente visuais, com dimensões de 25x25cm, em rampa do passeio público e deverão ser assentadas com argamassa.

Para deixar a rampa com a inclinação indicada no projeto, deverá ser usado fios de nylon ou de outro material que satisfaça o serviço, ligando os pontos de nível mais baixo ao mais alto da rampa.

5. SINALIZAÇÃO VIÁRIA

Placa de identificação de rua

Deverá ser providenciado placa de identificação para todas as ruas. Terão dimensões de 45x25 cm e colocadas em local de fácil visualização. Serão em chapa esmaltada e suporte de aço galvanizado. Seguirão as mesmas especificações dadas para as placas de sinalização vertical do item 4.3 abaixo.

Caiação de meio-fio

Todo o meio-fio deverá ser pintado (pintura à base de cal). Não serão aceitos partes com pinturas incompletas e/ou com falhas.

Placas de sinalização vertical

Será constituída por dispositivos montados sobre suportes, no plano vertical, por meio dos quais são fornecidas mensagens de caráter permanente e eventualmente variáveis, através de legendas ou símbolos, com o propósito de advertir, indicar ou regulamentar o uso das vias pelos veículos e pedestres da forma mais segura e eficiente, visando o conforto e segurança do usuário e melhor fluxo do tráfego.

Inicialmente será feita a marcação da localização dos dispositivos a serem implantados, de acordo com o projeto de sinalização. Após isso, deverá ser escavado uma pequena área para fixação do suporte no terreno. A fixação das placas aos suportes será através de parafusos galvanizados, porcas e contra-porcas.

A implantação da placa deverá ser feita de forma que os suportes fixados mantenham rigidez e posição permanente e apropriada, evitando que balancem, girem ou sejam deslocados. Serão postas placas de sinalização vertical nos locais indicados em projeto. A placa utilizada será do tipo **(PARE)**.

Limpeza final de obra

A obra deverá ser entregue em perfeito estado de limpeza e conservação. Ao término da obra, deverá ser executada uma varrição geral das faixas de rolamento e das calçadas. Todo o entulho deverá ser removido do terreno da obra pela construtora.

Santo André (PB), 04 de novembro de 2024.

Diego Medeiros Araujo Sousa
Engº Civil. CREA nº 162139839-0



Documento assinado digitalmente

DIEGO MEDEIROS ARAUJO SOUSA

Data: 11/11/2024 09:42:54-0300

Verifique em <https://validar.iti.gov.br>

LOCALIZAÇÃO

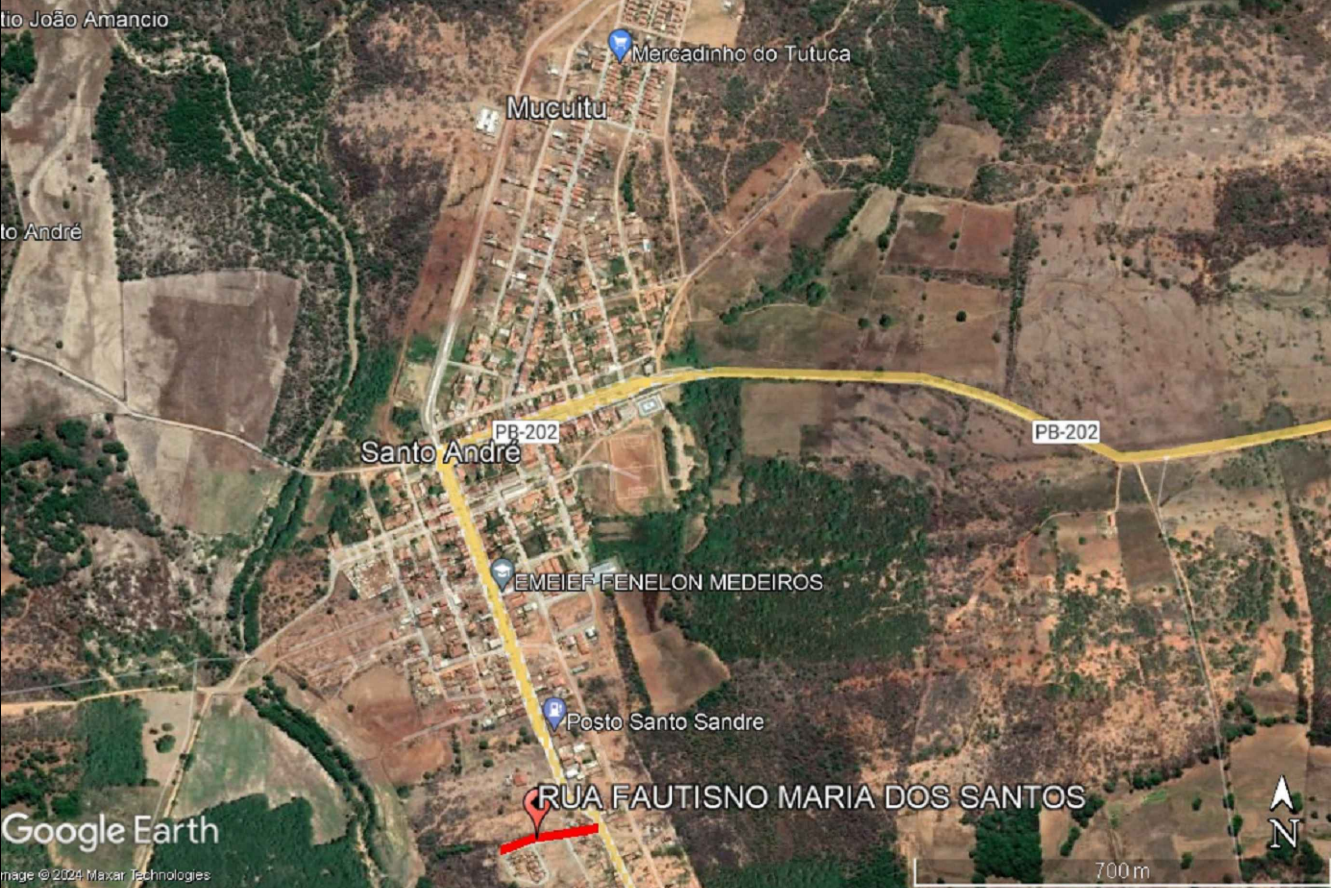

LOCALIZAÇÃO



Google Earth

Google Earth

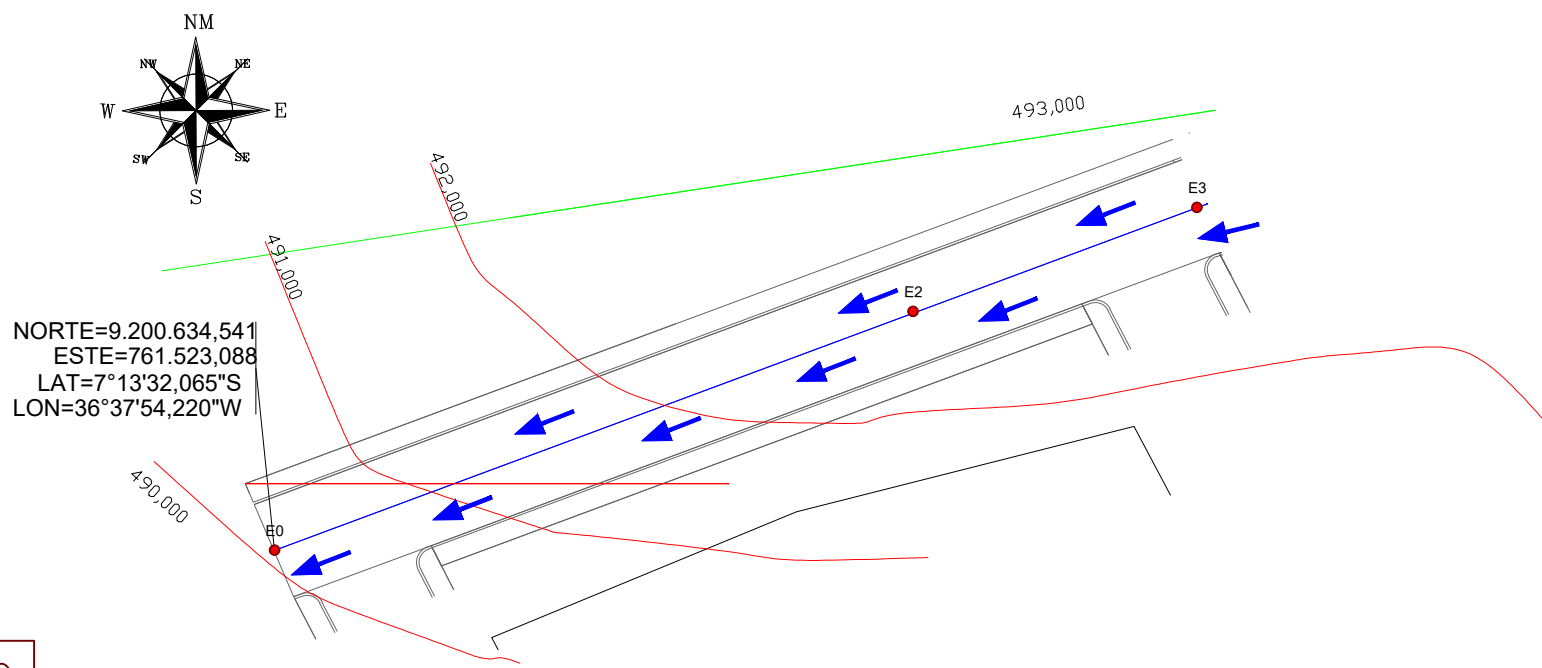

Planialtimetria, Geométrico, Escoamento
Escala: 1:500

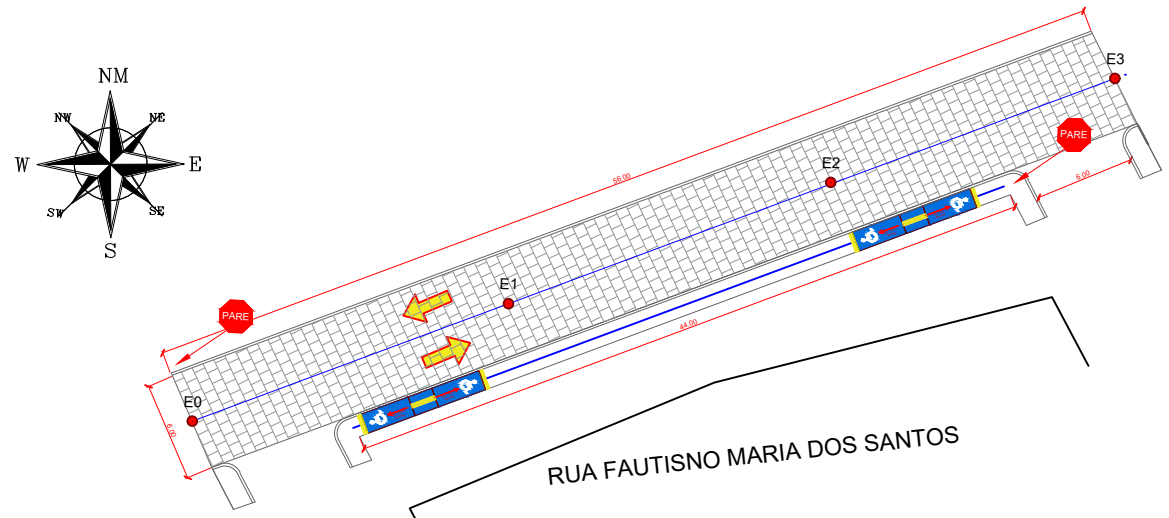

Implantação
Escala: 1:500

QUANTITATIVO DE PROJETO										
DENOMINAÇÃO DA VIA	EXTENSÃO (m)	LARGURA (m)	LARG. PASSEIO (m)	ABERTURA DE VIAS TRNASVERSAIS (m)	COMPRIMENTO DE MEIO FIO (GUIAS) (m)	RAMPAS (UN)	ÁREA DE PAV. (m²)	ÁREA DOS PASSEIOS (m²)	VOLUME DOS PASSEIOS (m³)	PLACAS DE SINALIZAÇÃO VERTICAL
RUA FAUSTINO MARIA DOS SANTOS	56,00	6,00	2,00	--	112	2,00	336,00	88,00	6,16	2

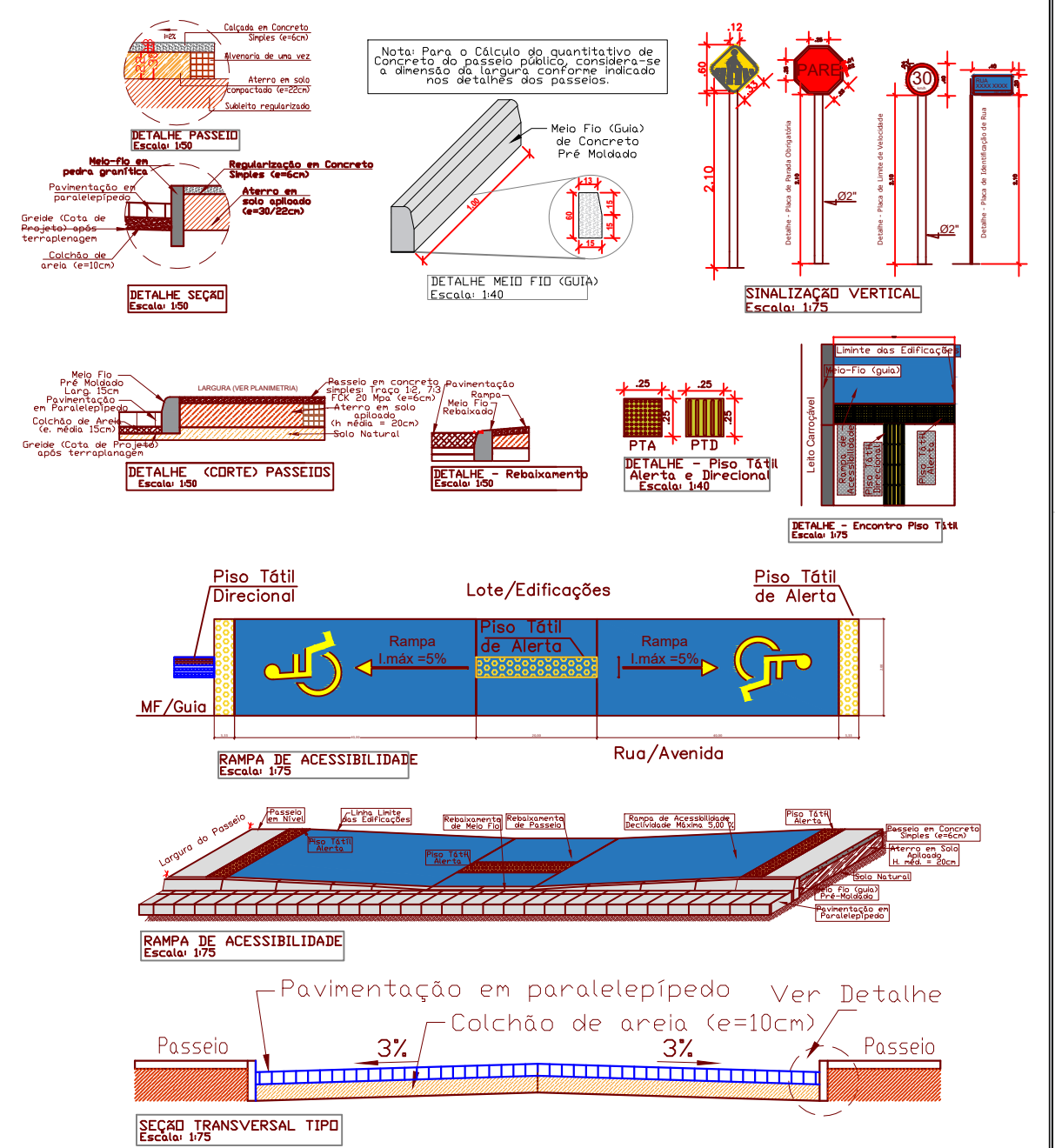

PROPRIETÁRIO (A):	Documento assinado digitalmente	CNPJ
RESP. TÉCNICO	DIEGO MEDEIROS ARAUJO SOUSA Data: 06/11/2024 08:46:06-0300 Verifique em https://validar.iti.gov.br	CREA
PREFEITURA MUNICIPAL DE SANTO ANDRÉ -PB SECRETARIA DE INFRAESTRUTURA		
LOCAL: Rua Faustino Maria dos Santos, Centro, cidade de Santo André-PB		
ARQUIVO(S): Implantação Planialtimetria Localização Detalhes	PROJETO: Levantamento Topográfico Planialtimétrico Pavimentação de Vias	
PROJETO E LEVANTAMENTO: João Rafael M. Campos EQUIPAMENTO: GNSS RTK e Estação Total	ESCALA: Indicadas	DATA: Fev.2024
PRANCHA: A2/01		
OBSERVAÇÕES:		

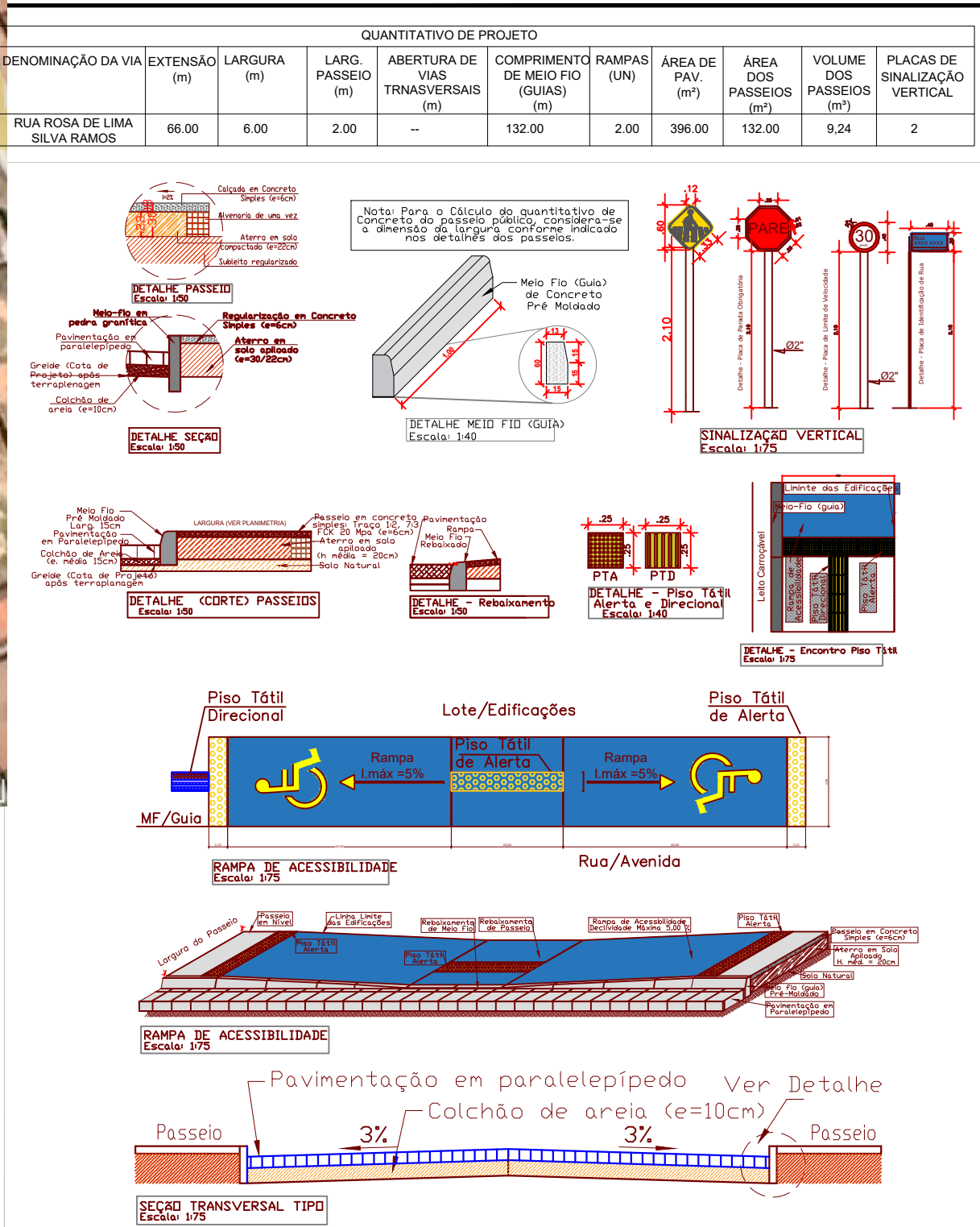
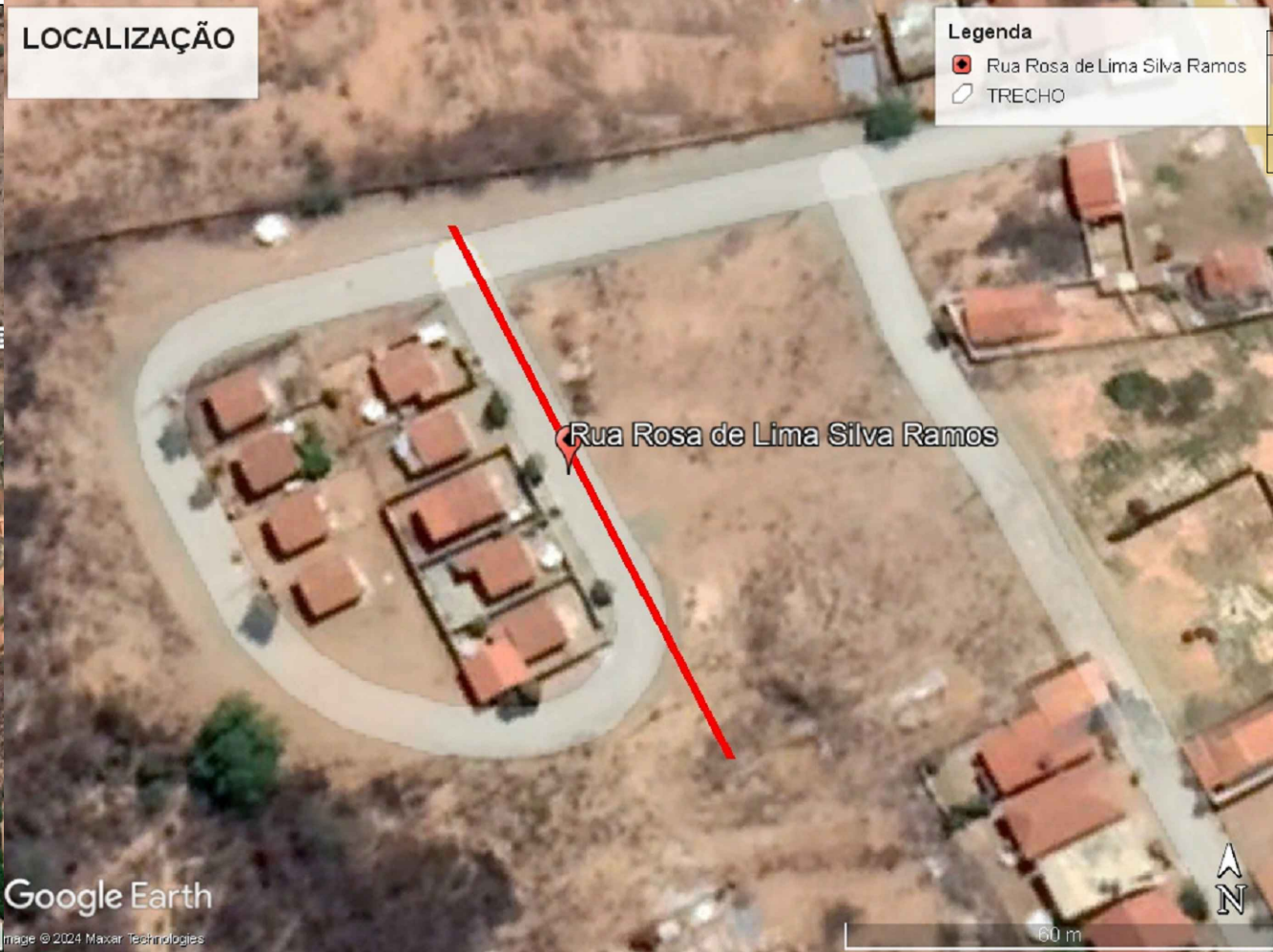
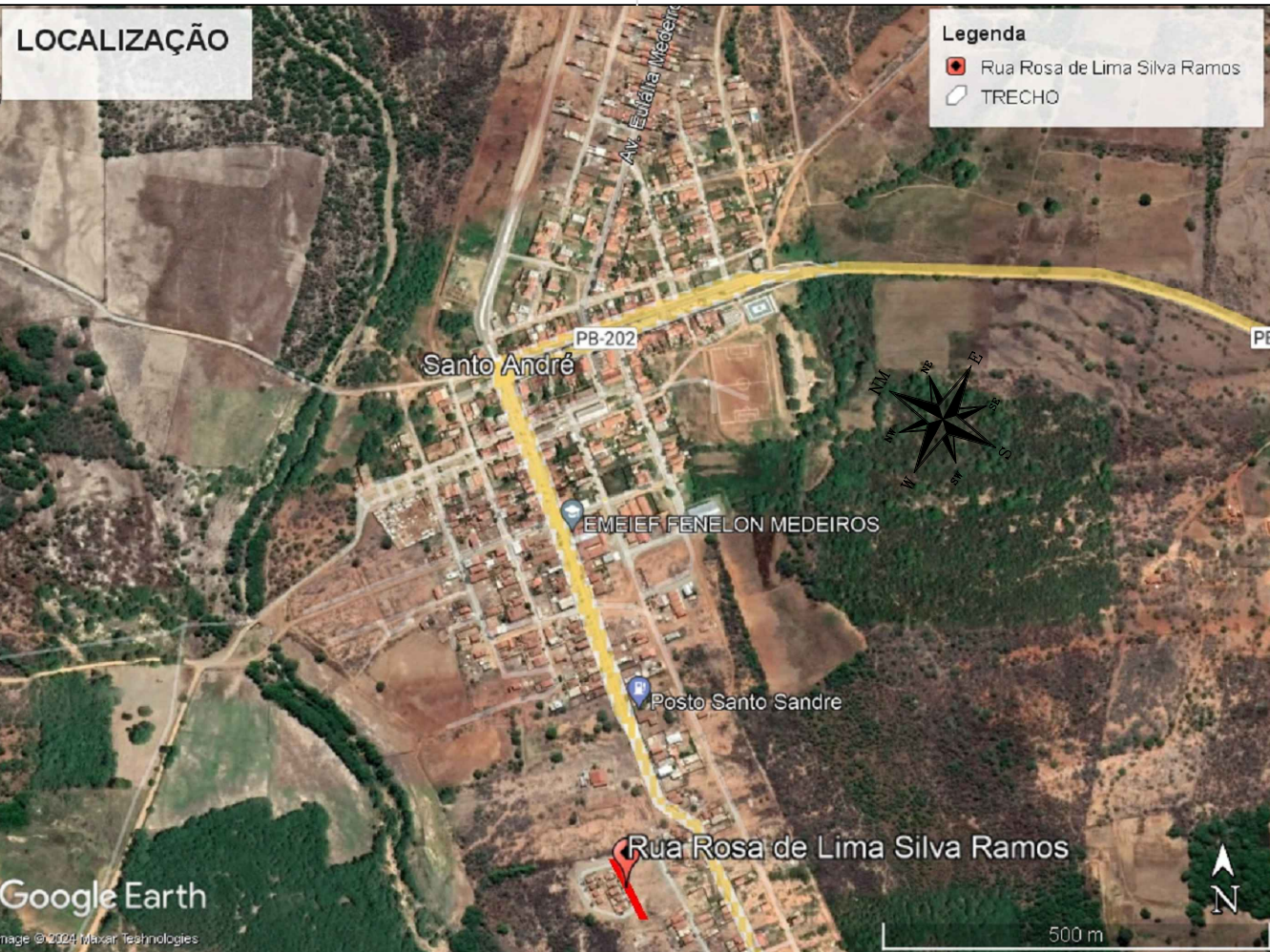

Planialtimetria, Geométrico,
Escoamento
Escala: 1:400

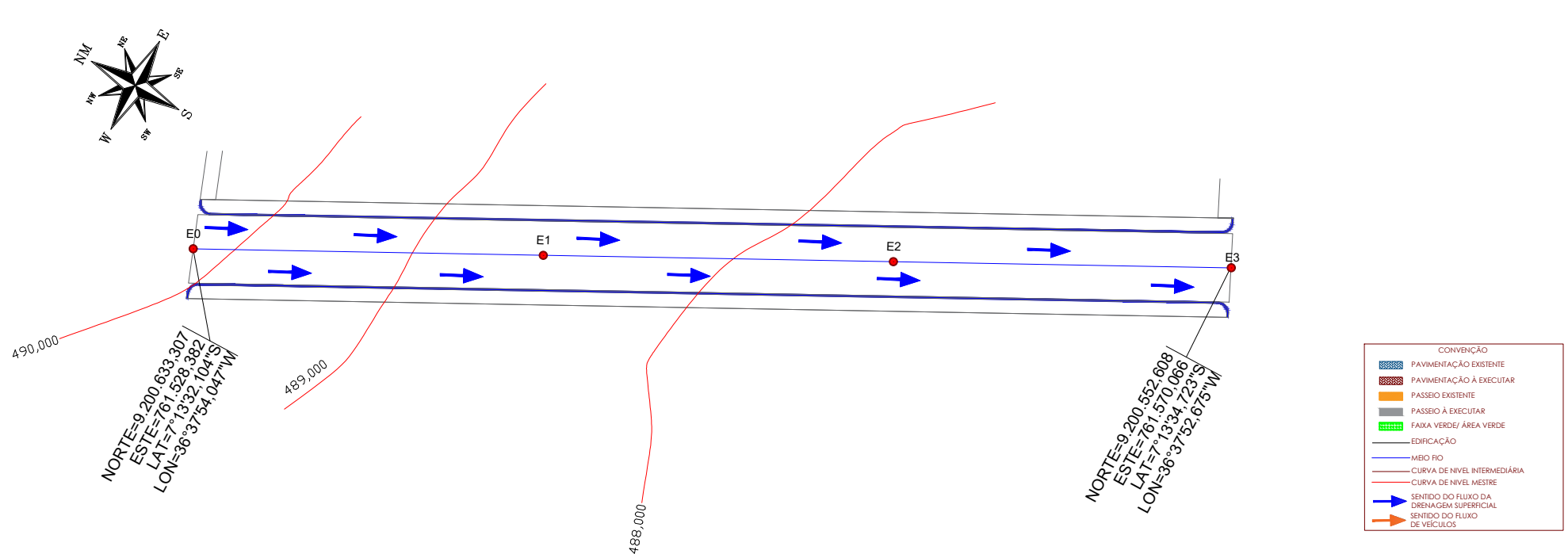

Implantação
Escala: 1:400

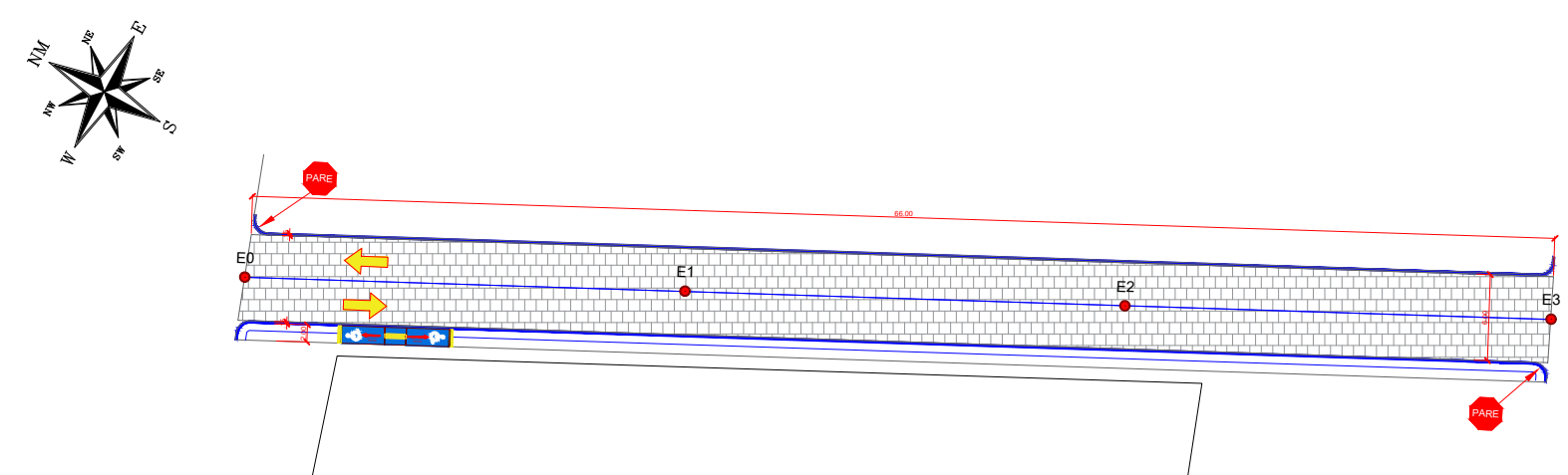

PROPRIETÁRIO (A): Documento assinado digitalmente CNPJ

RESP. TÉCNICO: **gov.br** **DIEGO MEDEIROS ARAUJO SOUSA** Data: 06/11/2024 08:46:06-0300 Verifique em <https://validar.itl.gov.br> CREA

PREFEITURA MUNICIPAL DE SANTO ANDRÉ -PB
SECRETARIA DE INFRAESTRUTURA

LOCAL: Rua Rosa de Lima Silva Ramos, Centro, cidade de Santo André-PB

ARQUIVO(S): Implantação Planialtimetria Localização Detalhes PROJETO: Levantamento Topográfico Planialtimétrico Pavimentação de Vias

PROJETO E LEVANTAMENTO: João Rafael M. Campos EQUIPAMENTO: GNSS RTK e Estação Total ESCALA: Indicadas DATA: Fev.2024 PRANCHA: A2/01

OBSERVAÇÕES:

LOCALIZAÇÃO



LOCALIZAÇÃO



DENOMINAÇÃO DA VIA	QUANTITATIVO DE PROJETO							
	EXTENSÃO (m)	LARGURA (m)	LARG. PASSEIO (m)	ABERTURA DE VIAS TRANSVERSAIS (m)	COMPRIMENTO DE MEIO FIO (GUIAS) (m)	RAMPAS (UN)	ÁREA DE PAV. (m²)	ÁREA DOS PASSEIOS (m²)
RUA PROJETADA 4	66.00	6.00	2.00	--	132.00	2.00	396.00	132.00
								VOLUME DOS PASSEIOS (m³)
								9,24
								PLACAS DE SINALIZAÇÃO VERTICAL
								2

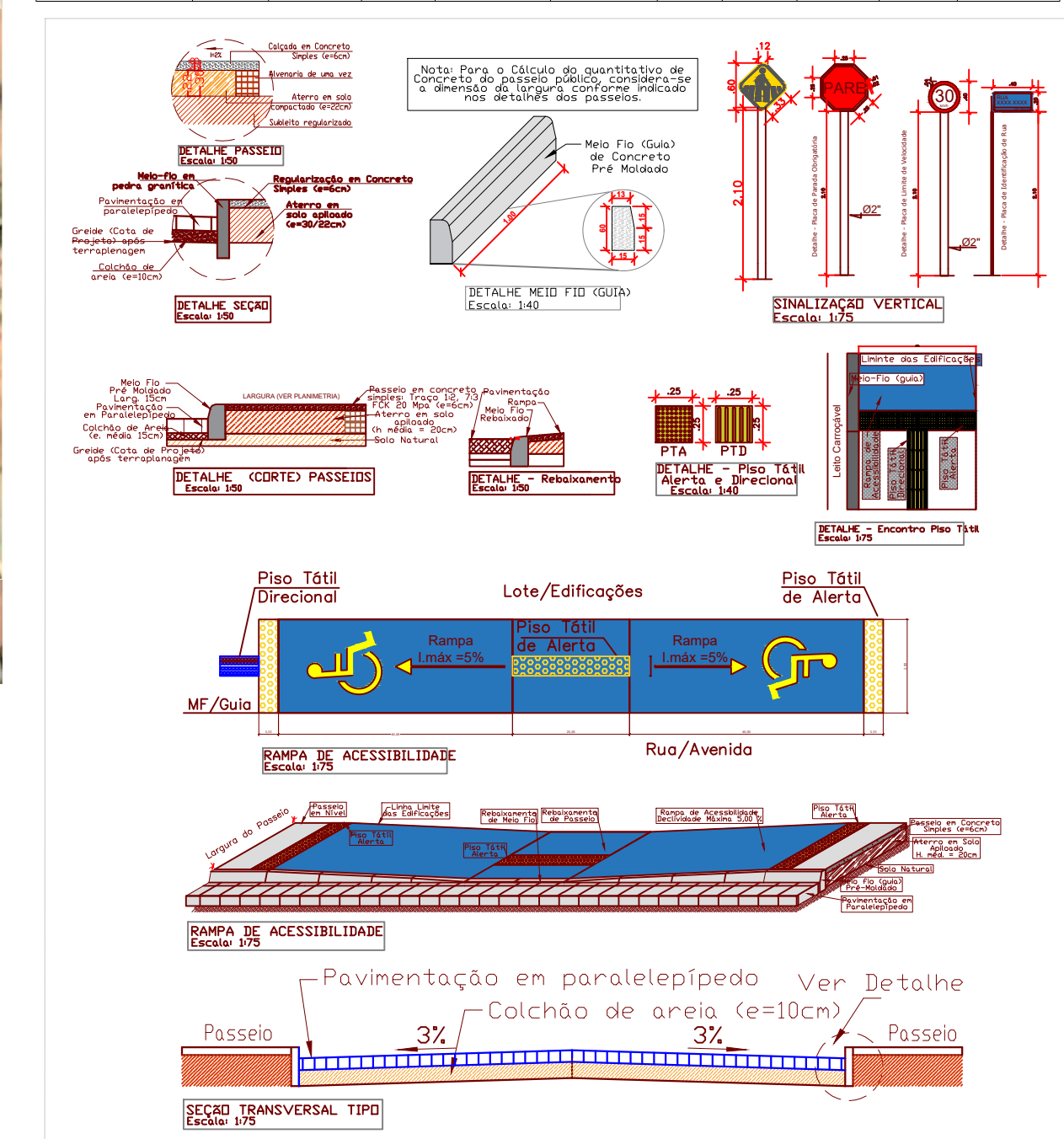

Planialtimetria, Geométrico, Escoamento
Escala: 1: 400

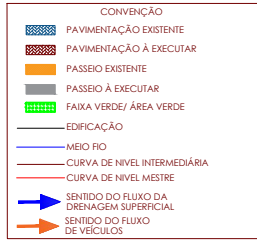
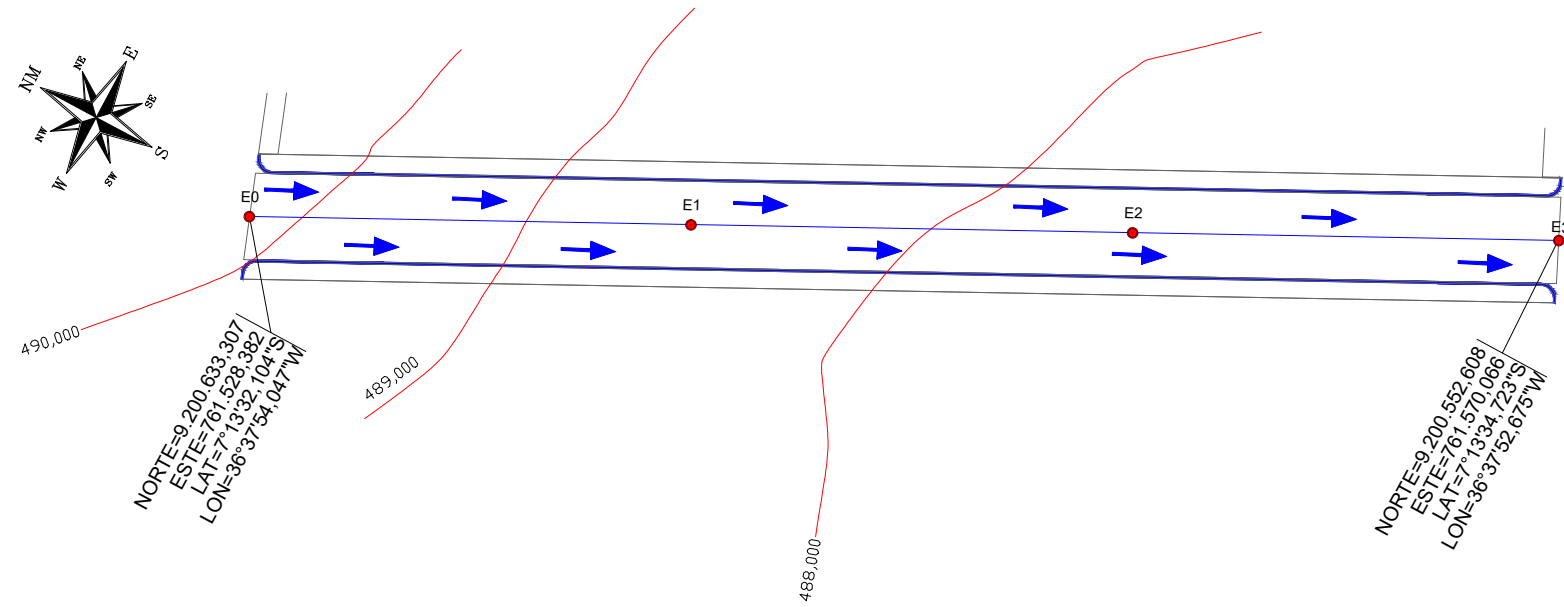

Implantação
Escala: 1: 400

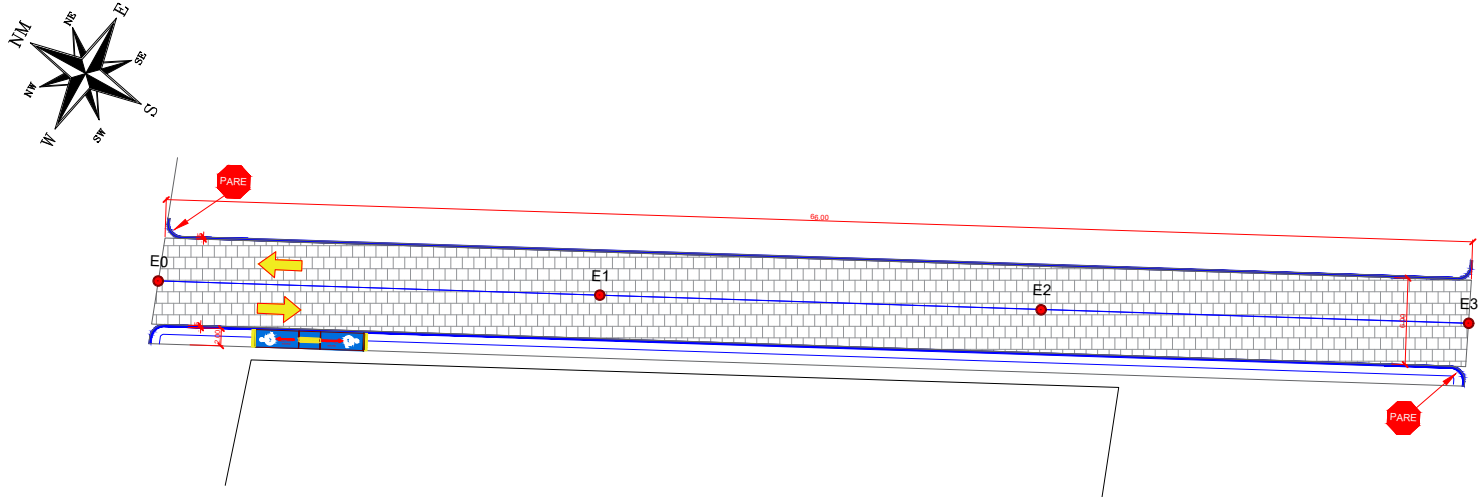

PROPRIETÁRIO (A):	Documento assinado digitalmente	CNPJ
RESP. TÉCNICO	 DIEGO MEDEIROS ARAUJO SOUSA Data: 06/11/2024 08:46:06-0300 Verifique em https://validar.iti.gov.br	CREA
PREFEITURA MUNICIPAL DE SANTO ANDRÉ -PB SECRETARIA DE INFRAESTRUTURA		
Rua Rosa de Lima Silva Ramos, Centro, cidade de Santo André PB		
ARQUIVO(S): Implantação Planialtimetria Localização Detalhes	PROJETO: Levantamento Topográfico Planialtimétrico Pavimentação de Vias	
PROJETO E LEVANTAMENTO: João Rafael M. Campos EQUIPAMENTO: GNSS RTK e Estação Total	ESCALA: Indicadas	DATA: Fev.2024
OBSERVAÇÕES:	PRANCHA: A2/01	