



PREFEITURA MUNICIPAL DE CAMPO ALEGRE DO FIDALGO – PI  
RUA JOAQUIM BALBINO, SN – CENTRO; CEP: 64767-000  
CAMPO ALEGRE DO FIDALGO – PI  
CNPJ: 01.612.564/0001-48  
“MAIS TRABALHO, NOVAS CONQUISTAS”

## **PREGÃO CONCORRENCIA 02/2024**

**PREFEITURA MUNICIPAL DE CAMPO ALEGRE DO FIDALGO**

**OBJETO: CONTRATAÇÃO DE PESSOA JURÍDICA PARA REFORMA DA SEDE DA  
PREFEITURA DO MUNICÍPIO DE CAMPO ALEGRE DO FIDALGO.**

### **VALOR TOTAL DA CONTRATAÇÃO**

**R\$ 337.537,74 (trezentos e trinta e sete mil, quinhentos e trinta e sete reais e  
setenta e quatro centavos)**

DATA DA SESSÃO PÚBLICA

Dia 19/07/2024 às 08 h (horário de Brasília)

LIMITE PARA CADASTRO

Dia 19/08/2024 às 07:59 min (horário de Brasília)

### **CRITÉRIO DE JULGAMENTO:**

menor preço por lote

### **MODO DE DISPUTA:**

ABERTO

### **PREFERÊNCIA ME/EPP/EQUIPARADAS**

**SIM**



PREFEITURA MUNICIPAL DE CAMPO ALEGRE DO FIDALGO – PI  
RUA JOAQUIM BALBINO, SN – CENTRO; CEP: 64767-000  
CAMPO ALEGRE DO FIDALGO – PI  
CNPJ: 01.612.564/0001-48  
“MAIS TRABALHO, NOVAS CONQUISTAS”

## EDITAL

### PREFEITURA MUNICIPAL DE CAMPO ALEGRE DO FIDALGO

### CONCORRENCIA ELETRÔNICA Nº 02/2024

O Município de Campo Alegre do Fidalgo, nos termos da [Lei nº 14.133, de 1º de abril de 2021](#), do Decreto nº 11.462, de 31 de março de 2023, e Art. 1 do Decretos Municipal Nº 06/2024 e de 02 de fevereiro de 2024 e Decretos Municipal Nº 18/2024 e de 12 de junho de 2024 demais legislação aplicável e, ainda, de acordo com as condições estabelecidas neste Edital.

#### 1. DO OBJETO

O objeto da presente licitação é a **CONTRATAÇÃO DE PESSOA JURÍDICA PARA REFORMA DA SEDE DA PREFEITURA DO MUNICÍPIO DE CAMPO ALEGRE DO FIDALGO**, conforme condições, quantidades e exigências estabelecidas neste Edital e seus anexos.

1.1. **A licitação será dividida em lotes**, conforme tabela constante do Termo de Referência, facultando-se ao licitante a participação em quantos lotes forem de seu interesse, devendo oferecer proposta para todos os itens que os compõem.

#### 2. DA PARTICIPAÇÃO NA LICITAÇÃO E DO BENEFÍCIO REGIONALIZADO

2.1.1. Poderão participar deste Pregão as interessadas estabelecidas no País, que satisfaçam as condições e disposições contidas neste Edital e nos seus Anexos, inclusive quanto à documentação, que desempenhem atividade pertinente e compatível com o objeto deste Pregão, previamente credenciadas no Portal BR Conectado, através do site <https://www.licitacaocaf.com.br/home.jsf?windowId=c3a>

2.2. Para ter acesso ao sistema eletrônico, os interessados em participar deste Pregão deverão dispor de chave de identificação e senha pessoal, informando-se a respeito do funcionamento e regulamento do sistema.

2.3. O licitante responsabiliza-se exclusiva e formalmente pelas transações efetuadas em seu nome, assume como firmes e verdadeiras suas propostas e seus lances,



PREFEITURA MUNICIPAL DE CAMPO ALEGRE DO FIDALGO – PI  
RUA JOAQUIM BALBINO, SN – CENTRO; CEP: 64767-000  
CAMPO ALEGRE DO FIDALGO – PI  
CNPJ: 01.612.564/0001-48  
“MAIS TRABALHO, NOVAS CONQUISTAS”

inclusive os atos praticados diretamente ou por seu representante, excluída a responsabilidade do provedor do sistema ou do órgão ou entidade promotora da licitação por eventuais danos decorrentes de uso indevido das credenciais de acesso, ainda que por terceiros.

2.4. É de responsabilidade do cadastrado conferir a exatidão dos seus dados cadastrais nos Sistemas relacionados no item anterior e mantê-los atualizados junto aos órgãos responsáveis pela informação, devendo proceder, imediatamente, à correção ou à alteração dos registros tão logo identifique incorreção ou aqueles se tornem desatualizados.

2.5. A não observância do disposto no item anterior poderá ensejar desclassificação no momento da habilitação.

2.6. Será concedido tratamento favorecido para as microempresas e empresas de pequeno porte, para as sociedades cooperativas mencionadas no artigo 16 da Lei nº 14.133, de 2021, para o agricultor familiar, o produtor rural pessoa física e para o microempreendedor individual - MEI, nos limites previstos da Lei Complementar nº 123, de 2006 e do Decreto n.º 8.538, de 2015, assim como será concedido tratamento as empresas regionais, nos termos do artigo 47 e 48 LC 123/06.

2.7. As ordens de benefício referente aos Decretos Municipal obedecerão à ordem cronológica dos mesmos.

2.8. Não poderão disputar esta licitação:

2.8.1. aquele que não atenda às condições deste Edital e seu(s) anexo(s);

2.8.2. autor do anteprojeto, do projeto básico ou do projeto executivo, pessoa física ou jurídica, quando a licitação versar sobre serviços ou fornecimento de bens a ele relacionados;

2.8.3. empresa, isoladamente ou em consórcio, responsável pela elaboração do projeto básico ou do projeto executivo, ou empresa da qual o autor do projeto seja dirigente, gerente, controlador, acionista ou detentor de mais de 5% (cinco por cento) do capital com direito a voto, responsável técnico ou subcontratado, quando a licitação versar sobre serviços ou fornecimento de bens a ela necessários;

2.8.4. pessoa física ou jurídica que se encontre, ao tempo da licitação, impossibilitada de participar da licitação em decorrência de sanção que lhe foi imposta;

2.8.5. aquele que mantenha vínculo de natureza técnica, comercial, econômica, financeira, trabalhista ou civil com dirigente do órgão ou entidade contratante ou



PREFEITURA MUNICIPAL DE CAMPO ALEGRE DO FIDALGO – PI  
RUA JOAQUIM BALBINO, SN – CENTRO; CEP: 64767-000  
CAMPO ALEGRE DO FIDALGO – PI  
CNPJ: 01.612.564/0001-48  
“MAIS TRABALHO, NOVAS CONQUISTAS”

com agente público que desempenhe função na licitação ou atue na fiscalização ou na gestão do contrato, ou que deles seja cônjuge, companheiro ou parente em linha reta, colateral ou por afinidade, até o terceiro grau;

2.8.6. empresas controladoras, controladas ou coligadas, nos termos da Lei nº 6.404, de 15 de dezembro de 1976, concorrendo entre si;

2.8.7. pessoa física ou jurídica que, nos 5 (cinco) anos anteriores à divulgação do edital, tenha sido condenada judicialmente, com trânsito em julgado, por exploração de trabalho infantil, por submissão de trabalhadores a condições análogas às de escravo ou por contratação de adolescentes nos casos vedados pela legislação trabalhista;

2.8.8. agente público do órgão ou entidade licitante;

2.8.9. pessoas jurídicas reunidas em consórcio;

2.8.10. Organizações da Sociedade Civil de Interesse Público - OSCIP, atuando nessa condição;

2.8.11. Não poderá participar, direta ou indiretamente, da licitação ou da execução do contrato agente público do órgão ou entidade contratante, devendo ser observadas as situações que possam configurar conflito de interesses no exercício ou após o exercício do cargo ou emprego, nos termos da legislação que disciplina a matéria, conforme [§ 1º do art. 9º da Lei nº 14.133, de 2021](#).

2.9. O impedimento de que trata o item 2.8.4 será também aplicado ao licitante que atue em substituição a outra pessoa, física ou jurídica, com o intuito de burlar a efetividade da sanção a ela aplicada, inclusive a sua controladora, controlada ou coligada, desde que devidamente comprovado o ilícito ou a utilização fraudulenta da personalidade jurídica do licitante.

2.10. A critério da Administração e exclusivamente a seu serviço, o autor dos projetos e a empresa a que se referem os itens 2.8.2 e 2.8.3 poderão participar no apoio das atividades de planejamento da contratação, de execução da licitação ou de gestão do contrato, desde que sob supervisão exclusiva de agentes públicos do órgão ou entidade.

2.11. Equiparam-se aos autores do projeto as empresas integrantes do mesmo grupo econômico.

2.12. O disposto nos itens 2.8.2 e 2.8.3 não impede a licitação ou a contratação de serviço que inclua como encargo do contratado a elaboração do projeto básico e do





PREFEITURA MUNICIPAL DE CAMPO ALEGRE DO FIDALGO – PI  
RUA JOAQUIM BALBINO, SN – CENTRO; CEP: 64767-000  
CAMPO ALEGRE DO FIDALGO – PI  
CNPJ: 01.612.564/0001-48  
“MAIS TRABALHO, NOVAS CONQUISTAS”

projeto executivo, nas contratações integradas, e do projeto executivo, nos demais regimes de execução.

2.13. Em licitações e contratações realizadas no âmbito de projetos e programas parcialmente financiados por agência oficial de cooperação estrangeira ou por organismo financeiro internacional com recursos do financiamento ou da contrapartida nacional, não poderá participar pessoa física ou jurídica que integre o rol de pessoas sancionadas por essas entidades ou que seja declarada inidônea nos termos da [Lei nº 14.133/2021](#).

2.14. A vedação de que trata o item 2.8.8 estende-se a terceiro que auxilie a condução da contratação na qualidade de integrante de equipe de apoio, profissional especializado ou funcionário ou representante de empresa que preste assessoria técnica.

### **3. DA APRESENTAÇÃO DA PROPOSTA E DOS DOCUMENTOS DE HABILITAÇÃO**

3.1. *Na presente licitação, a fase de habilitação sucederá as fases de apresentação de propostas e lances e de julgamento.*

3.2. Os licitantes encaminharão, exclusivamente por meio do sistema eletrônico, a proposta com o preço ou o percentual de desconto, conforme o critério de julgamento adotado neste Edital, até a data e o horário estabelecidos para abertura da sessão pública.

3.3. Caso a fase de habilitação anteceda as fases de apresentação de propostas e lances, os licitantes encaminharão, na forma e no prazo estabelecidos no item anterior, simultaneamente os documentos de habilitação e a proposta com o preço ou o percentual de desconto, observado o disposto nos itens 7.1.1 e 7.12.1 deste Edital.

3.4. No cadastramento da proposta inicial, o licitante declarará, em campo próprio do sistema, que:

3.4.1. está ciente e concorda com as condições contidas no edital e seus anexos, bem como de que a proposta apresentada compreende a integralidade dos custos para atendimento dos direitos trabalhistas assegurados na Constituição Federal, nas leis trabalhistas, nas normas infralegais, nas convenções coletivas de trabalho e nos termos de ajustamento de conduta vigentes na data de sua entrega em definitivo e que cumpre plenamente os requisitos de habilitação definidos no instrumento convocatório;



PREFEITURA MUNICIPAL DE CAMPO ALEGRE DO FIDALGO – PI  
RUA JOAQUIM BALBINO, SN – CENTRO; CEP: 64767-000  
CAMPO ALEGRE DO FIDALGO – PI  
CNPJ: 01.612.564/0001-48  
“MAIS TRABALHO, NOVAS CONQUISTAS”

- 3.4.2. não emprega menor de 18 anos em trabalho noturno, perigoso ou insalubre e não emprega menor de 16 anos, salvo menor, a partir de 14 anos, na condição de aprendiz, nos termos do [artigo 7º, XXXIII, da Constituição](#);
- 3.4.3. não possui empregados executando trabalho degradante ou forçado, observando o disposto nos [incisos III e IV do art. 1º e no inciso III do art. 5º da Constituição Federal](#);
- 3.4.4. cumpre as exigências de reserva de cargos para pessoa com deficiência e para reabilitado da Previdência Social, previstas em lei e em outras normas específicas.
- 3.5. O licitante organizado em cooperativa deverá declarar, ainda, em campo próprio do sistema eletrônico, que cumpre os requisitos estabelecidos no [artigo 16 da Lei nº 14.133, de 2021](#).
- 3.6. O fornecedor enquadrado como microempresa, empresa de pequeno porte ou sociedade cooperativa deverá declarar, ainda, em campo próprio do sistema eletrônico, que cumpre os requisitos estabelecidos no [artigo 3º da Lei Complementar nº 123, de 2006](#), estando apto a usufruir do tratamento favorecido estabelecido em seus [arts. 42 a 49](#), observado o disposto nos [§§ 1º ao 3º do art. 4º, da Lei n.º 14.133, de 2021](#).
- 3.6.1. no item exclusivo para participação de microempresas e empresas de pequeno porte, a assinalação do campo “não” impedirá o prosseguimento no certame, para aquele item;
- 3.6.2. nos itens em que a participação não for exclusiva para microempresas e empresas de pequeno porte, a assinalação do campo “não” apenas produzirá o efeito de o licitante não ter direito ao tratamento favorecido previsto na [Lei Complementar nº 123, de 2006](#), mesmo que microempresa, empresa de pequeno porte ou sociedade cooperativa.
- 3.7. A falsidade da declaração de que trata os itens 3.4 ou 3.6 sujeitará o licitante às sanções previstas na [Lei nº 14.133, de 2021](#), e neste Edital.
- 3.8. Os licitantes poderão retirar ou substituir a proposta ou, na hipótese de a fase de habilitação anteceder as fases de apresentação de propostas e lances e de julgamento, os documentos de habilitação anteriormente inseridos no sistema, até a abertura da sessão pública.
- 3.9. Não haverá ordem de classificação na etapa de apresentação da proposta e dos documentos de habilitação pelo licitante, o que ocorrerá somente após os procedimentos de abertura da sessão pública e da fase de envio de lances.



PREFEITURA MUNICIPAL DE CAMPO ALEGRE DO FIDALGO – PI  
RUA JOAQUIM BALBINO, SN – CENTRO; CEP: 64767-000  
CAMPO ALEGRE DO FIDALGO – PI  
CNPJ: 01.612.564/0001-48  
“MAIS TRABALHO, NOVAS CONQUISTAS”

3.10. Serão disponibilizados para acesso público os documentos que compõem a proposta dos licitantes convocados para apresentação de propostas, após a fase de envio de lances.

3.11. Desde que disponibilizada a funcionalidade no sistema, o licitante poderá parametrizar o seu valor final mínimo ou o seu percentual de desconto máximo quando do cadastramento da proposta e obedecerá às seguintes regras:

3.11.1. a aplicação do intervalo mínimo de diferença de valores ou de percentuais entre os lances, que incidirá tanto em relação aos lances intermediários quanto em relação ao lance que cobrir a melhor oferta; e

3.11.2. os lances serão de envio automático pelo sistema, respeitado o valor final mínimo, caso estabelecido, e o intervalo de que trata o subitem acima.

3.12. O valor final mínimo ou o percentual de desconto final máximo parametrizado no sistema poderá ser alterado pelo fornecedor durante a fase de disputa, sendo vedado:

3.12.1. valor superior a lance já registrado pelo fornecedor no sistema, quando adotado o critério de julgamento por menor preço; e

3.12.2. percentual de desconto inferior a lance já registrado pelo fornecedor no sistema, quando adotado o critério de julgamento por maior desconto.

3.13. O valor final mínimo ou o percentual de desconto final máximo parametrizado na forma do item 3.11 possuirá caráter sigiloso para os demais fornecedores e para o órgão ou entidade promotora da licitação, podendo ser disponibilizado estrita e permanentemente aos órgãos de controle externo e interno.

3.14. Caberá ao licitante interessado em participar da licitação acompanhar as operações no sistema eletrônico durante o processo licitatório e se responsabilizar pelo ônus decorrente da perda de negócios diante da inobservância de mensagens emitidas pela Administração ou de sua desconexão.

3.15. O licitante deverá comunicar imediatamente ao provedor do sistema qualquer acontecimento que possa comprometer o sigilo ou a segurança, para imediato bloqueio de acesso.

#### **4. DO PREENCHIMENTO DA PROPOSTA**

4.1. O licitante deverá enviar sua proposta mediante o preenchimento, no sistema eletrônico, dos seguintes campos:



PREFEITURA MUNICIPAL DE CAMPO ALEGRE DO FIDALGO – PI  
RUA JOAQUIM BALBINO, SN – CENTRO; CEP: 64767-000  
CAMPO ALEGRE DO FIDALGO – PI  
CNPJ: 01.612.564/0001-48  
“MAIS TRABALHO, NOVAS CONQUISTAS”

- 4.1.1. *valor total do GRUPO;*
- 4.1.2. *Marca;*
- 4.1.3. *Fabricante;*
- 4.2. Todas as especificações do objeto contidas na proposta vinculam o licitante.
- 4.3. Nos valores propostos estarão inclusos todos os custos operacionais, encargos previdenciários, trabalhistas, tributários, comerciais e quaisquer outros que incidam direta ou indiretamente na execução do objeto.
- 4.4. Os preços ofertados, tanto na proposta inicial, quanto na etapa de lances, serão de exclusiva responsabilidade do licitante, não lhe assistindo o direito de pleitear qualquer alteração, sob alegação de erro, omissão ou qualquer outro pretexto.
- 4.5. Se o regime tributário da empresa implicar o recolhimento de tributos em percentuais variáveis, a cotação adequada será a que corresponde à média dos efetivos recolhimentos da empresa nos últimos doze meses.
- 4.6. Independentemente do percentual de tributo inserido na planilha, no pagamento serão retidos na fonte os percentuais estabelecidos na legislação vigente.
- 4.7. Na presente licitação, a Microempresa e a Empresa de Pequeno Porte poderão se beneficiar do regime de tributação pelo Simples Nacional.
- 4.8. A apresentação das propostas implica obrigatoriedade do cumprimento das disposições nelas contidas, em conformidade com o que dispõe o Termo de Referência, assumindo o proponente o compromisso de executar o objeto licitado nos seus termos, bem como de fornecer os materiais, equipamentos, ferramentas e utensílios necessários, em quantidades e qualidades adequadas à perfeita execução contratual, promovendo, quando requerido, sua substituição.
  - 4.8.1. O prazo de validade da proposta não será inferior a cento e oitenta dias, a contar da data de sua apresentação.
  - 4.8.2. Os licitantes devem respeitar os preços máximos estabelecidos nas normas de regência de contratações públicas federais, quando participarem de licitações públicas;
  - 4.8.3. Caso o critério de julgamento seja o de maior desconto, o preço já decorrente da aplicação do desconto ofertado deverá respeitar os preços máximos previstos no item 4.9.
- 4.9. O descumprimento das regras supramencionadas pela Administração por parte dos contratados pode ensejar a responsabilização pelo Tribunal de Contas da União e,



PREFEITURA MUNICIPAL DE CAMPO ALEGRE DO FIDALGO – PI  
RUA JOAQUIM BALBINO, SN – CENTRO; CEP: 64767-000  
CAMPO ALEGRE DO FIDALGO – PI  
CNPJ: 01.612.564/0001-48  
“MAIS TRABALHO, NOVAS CONQUISTAS”

após o devido processo legal, gerar as seguintes consequências: assinatura de prazo para a adoção das medidas necessárias ao exato cumprimento da lei, nos termos do [art. 71, inciso IX, da Constituição](#); ou condenação dos agentes públicos responsáveis e da empresa contratada ao pagamento dos prejuízos ao erário, caso verificada a ocorrência de superfaturamento por sobrepreço na execução do contrato.

## **5. DA ABERTURA DA SESSÃO, CLASSIFICAÇÃO DAS PROPOSTAS E FORMULAÇÃO DE LANCES**

5.1. A abertura da presente licitação dar-se-á automaticamente em sessão pública, por meio de sistema eletrônico, na data, horário e local indicados neste Edital.

5.2. Os licitantes poderão retirar ou substituir a proposta ou os documentos de habilitação, quando for o caso, anteriormente inseridos no sistema, até a abertura da sessão pública.

5.3. O sistema disponibilizará campo próprio para troca de mensagens entre o Pregoeiro e os licitantes.

5.4. Iniciada a etapa competitiva, os licitantes deverão encaminhar lances exclusivamente por meio de sistema eletrônico, sendo imediatamente informados do seu recebimento e do valor consignado no registro.

5.5. O lance deverá ser ofertado pelo valor unitário do item

5.6. Os licitantes poderão oferecer lances sucessivos, observando o horário fixado para abertura da sessão e as regras estabelecidas no Edital.

5.7. O licitante somente poderá oferecer lance *de valor inferior* ao último por ele ofertado e registrado pelo sistema.

5.8. **O intervalo mínimo de diferença de valores ou percentuais entre os lances, que incidirá tanto em relação aos lances intermediários quanto em relação à proposta que cobrir a melhor oferta deverá ser de R\$ 0,01 (um centavo).**

5.9. O licitante poderá, uma única vez, excluir seu último lance ofertado, no intervalo de quinze segundos após o registro no sistema, na hipótese de lance inconsistente ou inexequível.

5.10. O procedimento seguirá de acordo com o modo de disputa adotado.

5.11. Caso seja adotado para o envio de lances no pregão eletrônico o modo de disputa “aberto”, os licitantes apresentarão lances públicos e sucessivos, com prorrogações.



PREFEITURA MUNICIPAL DE CAMPO ALEGRE DO FIDALGO – PI  
RUA JOAQUIM BALBINO, SN – CENTRO; CEP: 64767-000  
CAMPO ALEGRE DO FIDALGO – PI  
CNPJ: 01.612.564/0001-48  
“MAIS TRABALHO, NOVAS CONQUISTAS”

- 5.11.1. A etapa de lances da sessão pública terá duração de dez minutos e, após isso, será prorrogada automaticamente pelo sistema quando houver lance ofertado nos últimos dois minutos do período de duração da sessão pública.
- 5.11.2. A prorrogação automática da etapa de lances, de que trata o subitem anterior, será de dois minutos e ocorrerá sucessivamente sempre que houver lances enviados nesse período de prorrogação, inclusive no caso de lances intermediários.
- 5.11.3. Não havendo novos lances na forma estabelecida nos itens anteriores, a sessão pública encerrar-se-á automaticamente, e o sistema ordenará e divulgará os lances conforme a ordem final de classificação.
- 5.11.4. Definida a melhor proposta, se a diferença em relação à proposta classificada em segundo lugar for de pelo menos 5% (cinco por cento), o pregoeiro, auxiliado pela equipe de apoio, poderá admitir o reinício da disputa aberta, para a definição das demais colocações.
- 5.11.5. Após o reinício previsto no item supra, os licitantes serão convocados para apresentar lances intermediários.
- 5.12. Caso seja adotado para o envio de lances no pregão eletrônico o modo de disputa “aberto e fechado”, os licitantes apresentarão lances públicos e sucessivos, com lance final e fechado.
- 5.12.1. A etapa de lances da sessão pública terá duração inicial de quinze minutos. Após esse prazo, o sistema encaminhará aviso de fechamento iminente dos lances, após o que transcorrerá o período de até dez minutos, aleatoriamente determinado, findo o qual será automaticamente encerrada a recepção de lances.
- 5.12.2. Encerrado o prazo previsto no subitem anterior, o sistema abrirá oportunidade para que o autor da oferta de valor mais baixo e os das ofertas com preços até 10% (dez por cento) superior àquela possam ofertar um lance final e fechado em até cinco minutos, o qual será sigiloso até o encerramento deste prazo.
- 5.12.3. No procedimento de que trata o subitem supra, o licitante poderá optar por manter o seu último lance da etapa aberta, ou por ofertar melhor lance.
- 5.12.4. Não havendo pelo menos três ofertas nas condições definidas neste item, poderão os autores dos melhores lances subsequentes, na ordem de classificação, até o máximo de três, oferecer um lance final e fechado em até cinco minutos, o qual será sigiloso até o encerramento deste prazo.
- 5.12.5. Após o término dos prazos estabelecidos nos itens anteriores, o sistema ordenará e divulgará os lances segundo a ordem crescente de valores.



PREFEITURA MUNICIPAL DE CAMPO ALEGRE DO FIDALGO – PI  
RUA JOAQUIM BALBINO, SN – CENTRO; CEP: 64767-000  
CAMPO ALEGRE DO FIDALGO – PI  
CNPJ: 01.612.564/0001-48  
“MAIS TRABALHO, NOVAS CONQUISTAS”

5.13. Caso seja adotado para o envio de lances no pregão eletrônico o modo de disputa “fechado e aberto”, poderão participar da etapa aberta somente os licitantes que apresentarem a proposta de menor preço/ maior percentual de desconto e os das propostas até 10% (dez por cento) superiores/inferiores àquela, em que os licitantes apresentarão lances públicos e sucessivos, até o encerramento da sessão e eventuais prorrogações.

5.13.1. Não havendo pelo menos 3 (três) propostas nas condições definidas no item 5.13, poderão os licitantes que apresentaram as três melhores propostas, consideradas as empatadas, oferecer novos lances sucessivos.

5.13.2. A etapa de lances da sessão pública terá duração de dez minutos e, após isso, será prorrogada automaticamente pelo sistema quando houver lance ofertado nos últimos dois minutos do período de duração da sessão pública.

5.13.3. A prorrogação automática da etapa de lances, de que trata o subitem anterior, será de dois minutos e ocorrerá sucessivamente sempre que houver lances enviados nesse período de prorrogação, inclusive no caso de lances intermediários.

5.13.4. Não havendo novos lances na forma estabelecida nos itens anteriores, a sessão pública encerrar-se-á automaticamente, e o sistema ordenará e divulgará os lances conforme a ordem final de classificação.

5.13.5. Definida a melhor proposta, se a diferença em relação à proposta classificada em segundo lugar for de pelo menos 5% (cinco por cento), o pregoeiro, auxiliado pela equipe de apoio, poderá admitir o reinício da disputa aberta, para a definição das demais colocações.

5.13.6. Após o reinício previsto no subitem supra, os licitantes serão convocados para apresentar lances intermediários.

5.14. Após o término dos prazos estabelecidos nos subitens anteriores, o sistema ordenará e divulgará os lances segundo a ordem crescente de valores.

5.15. Não serão aceitos dois ou mais lances de mesmo valor, prevalecendo aquele que for recebido e registrado em primeiro lugar.

5.16. Durante o transcurso da sessão pública, os licitantes serão informados, em tempo real, do valor do menor lance registrado, vedada a identificação do licitante.

5.17. No caso de desconexão com o Pregoeiro, no decorrer da etapa competitiva do Pregão, o sistema eletrônico poderá permanecer acessível aos licitantes para a recepção dos lances.





PREFEITURA MUNICIPAL DE CAMPO ALEGRE DO FIDALGO – PI  
RUA JOAQUIM BALBINO, SN – CENTRO; CEP: 64767-000  
CAMPO ALEGRE DO FIDALGO – PI  
CNPJ: 01.612.564/0001-48  
“MAIS TRABALHO, NOVAS CONQUISTAS”

5.18. Quando a desconexão do sistema eletrônico para o pregoeiro persistir por tempo superior a dez minutos, a sessão pública será suspensa e reiniciada somente após decorridas vinte e quatro horas da comunicação do fato pelo Pregoeiro aos participantes, no sítio eletrônico utilizado para divulgação.

5.19. Caso o licitante não apresente lances, concorrerá com o valor de sua proposta.

5.20. Em relação a itens não exclusivos para participação de microempresas e empresas de pequeno porte, uma vez encerrada a etapa de lances, será efetivada a verificação automática, junto à Receita Federal, do porte da entidade empresarial. O sistema identificará em coluna própria as microempresas e empresas de pequeno porte participantes, procedendo à comparação com os valores da primeira colocada, se esta for empresa de maior porte, assim como das demais classificadas, para o fim de aplicar-se o disposto nos [arts. 44 e 45 da Lei Complementar nº 123, de 2006](#), regulamentada pelo [Decreto nº 8.538, de 2015](#).

5.20.1. Nessas condições, as propostas de microempresas e empresas de pequeno porte que se encontrarem na faixa de até 5% (cinco por cento) acima da melhor proposta ou melhor lance serão consideradas empatadas com a primeira colocada.

5.20.2. A melhor classificada nos termos do subitem anterior terá o direito de encaminhar uma última oferta para desempate, obrigatoriamente em valor inferior ao da primeira colocada, no prazo de 5 (cinco) minutos controlados pelo sistema, contados após a comunicação automática para tanto.

5.20.3. Caso a microempresa ou a empresa de pequeno porte melhor classificada desista ou não se manifeste no prazo estabelecido, serão convocadas as demais licitantes microempresa e empresa de pequeno porte que se encontrem naquele intervalo de 5% (cinco por cento), na ordem de classificação, para o exercício do mesmo direito, no prazo estabelecido no subitem anterior.

5.20.4. No caso de equivalência dos valores apresentados pelas microempresas e empresas de pequeno porte que se encontrem nos intervalos estabelecidos nos subitens anteriores, será realizado sorteio entre elas para que se identifique aquela que primeiro poderá apresentar melhor oferta.

5.21. Só poderá haver empate entre propostas iguais (não seguidas de lances), ou entre lances finais da fase fechada do modo de disputa aberto e fechado.

5.21.1. Havendo eventual empate entre propostas ou lances, o critério de desempate será aquele previsto no [art. 60 da Lei nº 14.133, de 2021](#), nesta ordem:





PREFEITURA MUNICIPAL DE CAMPO ALEGRE DO FIDALGO – PI  
RUA JOAQUIM BALBINO, SN – CENTRO; CEP: 64767-000  
CAMPO ALEGRE DO FIDALGO – PI  
CNPJ: 01.612.564/0001-48  
“MAIS TRABALHO, NOVAS CONQUISTAS”

5.21.1.1. disputa final, hipótese em que os licitantes empatados poderão apresentar nova proposta em ato contínuo à classificação;

5.21.1.2. avaliação do desempenho contratual prévio dos licitantes, para a qual deverão preferencialmente ser utilizados registros cadastrais para efeito de atesto de cumprimento de obrigações previstos nesta Lei;

5.21.1.3. desenvolvimento pelo licitante de ações de equidade entre homens e mulheres no ambiente de trabalho, conforme regulamento;

5.21.1.4. desenvolvimento pelo licitante de programa de integridade, conforme orientações dos órgãos de controle.

5.21.2. Persistindo o empate, será assegurada preferência, sucessivamente, aos bens e serviços produzidos ou prestados por:

5.21.2.1. empresas estabelecidas no território do Estado ou do Distrito Federal do órgão ou entidade da Administração Pública estadual ou distrital licitante ou, no caso de licitação realizada por órgão ou entidade de Município, no território do Estado em que este se localize;

5.21.2.2. empresas brasileiras;

5.21.2.3. empresas que invistam em pesquisa e no desenvolvimento de tecnologia no País;

5.21.2.4. empresas que comprovem a prática de mitigação, nos termos da [Lei nº 12.187, de 29 de dezembro de 2009](#).

5.22. Encerrada a etapa de envio de lances da sessão pública, na hipótese da proposta do primeiro colocado permanecer acima do preço máximo ou inferior ao desconto definido para a contratação, o pregoeiro poderá negociar condições mais vantajosas, após definido o resultado do julgamento.

5.22.1. Tratando-se de licitação em grupo, a contratação posterior de item específico do grupo exigirá prévia pesquisa de mercado e demonstração de sua vantagem para o órgão.

5.22.2. Não será admitida a previsão de preços diferentes em razão de local de entrega ou de acondicionamento, tamanho de lote ou qualquer outro motivo.

5.22.3. A negociação poderá ser feita com os demais licitantes, segundo a ordem de classificação inicialmente estabelecida, quando o primeiro colocado, mesmo após a negociação, for desclassificado em razão de sua proposta permanecer acima do preço máximo definido pela Administração.



PREFEITURA MUNICIPAL DE CAMPO ALEGRE DO FIDALGO – PI  
RUA JOAQUIM BALBINO, SN – CENTRO; CEP: 64767-000  
CAMPO ALEGRE DO FIDALGO – PI  
CNPJ: 01.612.564/0001-48  
“MAIS TRABALHO, NOVAS CONQUISTAS”

- 5.22.4. A negociação será realizada por meio do sistema, podendo ser acompanhada pelos demais licitantes.
- 5.22.5. O resultado da negociação será divulgado a todos os licitantes e anexado aos autos do processo licitatório.
- 5.22.6. O pregoeiro solicitará ao licitante mais bem classificado que, no prazo de **2 (duas) horas**, envie a proposta adequada ao último lance ofertado após a negociação realizada, acompanhada, se for o caso, dos documentos complementares, quando necessários à confirmação daqueles exigidos neste Edital e já apresentados.
- 5.22.7. É facultado ao pregoeiro prorrogar o prazo estabelecido, a partir de solicitação fundamentada feita no chat pelo licitante, antes de findo o prazo.
- 5.23. Após a negociação do preço, o Pregoeiro iniciará a fase de aceitação e julgamento da proposta.

## 6. DA FASE DE JULGAMENTO

6.1. Encerrada a etapa de negociação, o pregoeiro verificará se o licitante provisoriamente classificado em primeiro lugar atende às condições de participação no certame, conforme previsto no [art. 14 da Lei nº 14.133/2021](#), legislação correlata e no item 2.8 do edital, especialmente quanto à existência de sanção que impeça a participação no certame ou a futura contratação, mediante a consulta aos seguintes cadastros:

- 6.1.1. Cadastro Nacional de Empresas Inidôneas e Suspensas - CEIS, mantido pela Controladoria-Geral da União (<https://www.portaltransparencia.gov.br/sancoes/ceis>); e
- 6.1.2. Cadastro Nacional de Empresas Punidas – CNEP, mantido pela Controladoria-Geral da União (<https://www.portaltransparencia.gov.br/sancoes/cnep>).

6.2. A consulta aos cadastros será realizada em nome da empresa licitante e também de seu sócio majoritário, por força da vedação de que trata o [artigo 12 da Lei nº 8.429, de 1992](#).

6.3. Caso conste na Consulta de Situação do licitante a existência de Ocorrências Impeditivas Indiretas, o Pregoeiro diligenciará para verificar se houve fraude por parte



PREFEITURA MUNICIPAL DE CAMPO ALEGRE DO FIDALGO – PI  
RUA JOAQUIM BALBINO, SN – CENTRO; CEP: 64767-000  
CAMPO ALEGRE DO FIDALGO – PI  
CNPJ: 01.612.564/0001-48  
“MAIS TRABALHO, NOVAS CONQUISTAS”

das empresas apontadas no Relatório de Ocorrências Impeditivas Indiretas. ([IN nº 3/2018, art. 29, caput](#))

6.3.1. A tentativa de burla será verificada por meio dos vínculos societários, linhas de fornecimento similares, dentre outros. ([IN nº 3/2018, art. 29, §1º](#)).

6.3.2. O licitante será convocado para manifestação previamente a uma eventual desclassificação. ([IN nº 3/2018, art. 29, §2º](#)).

6.3.3. Constatada a existência de sanção, o licitante será reputado inabilitado, por falta de condição de participação.

6.4. Caso o licitante provisoriamente classificado em primeiro lugar tenha se utilizado de algum tratamento favorecido às ME/EPPs, o pregoeiro verificará se faz jus ao benefício, em conformidade com os itens e 3.6 deste edital.

6.5. Verificadas as condições de participação e de utilização do tratamento favorecido, o pregoeiro examinará a proposta classificada em primeiro lugar quanto à adequação ao objeto e à compatibilidade do preço em relação ao máximo estipulado para contratação neste Edital e em seus anexos, observado o disposto no [artigo 29 a 35 da IN SEGES nº 73, de 30 de setembro de 2022](#).

6.6. Será desclassificada a proposta vencedora que:

6.6.1. conter vícios insanáveis;

6.6.2. não obedecer às especificações técnicas contidas no Termo de Referência;

6.6.3. apresentar preços inexequíveis ou permanecerem acima do preço máximo definido para a contratação;

6.6.4. não tiverem sua exequibilidade demonstrada, quando exigido pela Administração;

6.6.5. apresentar desconformidade com quaisquer outras exigências deste Edital ou seus anexos, desde que insanável.

6.7. No caso de bens e serviços em geral, é indício de inexequibilidade das propostas valores inferiores a 50% (cinquenta por cento) do valor orçado pela Administração.

6.7.1. A inexequibilidade, na hipótese de que trata o **caput**, só será considerada após diligência do pregoeiro, que comprove:

6.7.1.1. que o custo do licitante ultrapassa o valor da proposta; e



PREFEITURA MUNICIPAL DE CAMPO ALEGRE DO FIDALGO – PI  
RUA JOAQUIM BALBINO, SN – CENTRO; CEP: 64767-000  
CAMPO ALEGRE DO FIDALGO – PI  
CNPJ: 01.612.564/0001-48  
“MAIS TRABALHO, NOVAS CONQUISTAS”

6.7.1.2. inexistirem custos de oportunidade capazes de justificar o vulto da oferta.

6.8. Se houver indícios de inexecuibilidade da proposta de preço, ou em caso da necessidade de esclarecimentos complementares, poderão ser efetuadas diligências, para que a empresa comprove a exequibilidade da proposta.

6.9. Erros no preenchimento da planilha não constituem motivo para a desclassificação da proposta. A planilha poderá ser ajustada pelo fornecedor, no prazo indicado pelo sistema, desde que não haja majoração do preço e que se comprove que este é o bastante para arcar com todos os custos da contratação;

6.9.1. O ajuste de que trata este dispositivo se limita a sanar erros ou falhas que não alterem a substância das propostas;

6.9.2. Considera-se erro no preenchimento da planilha passível de correção a indicação de recolhimento de impostos e contribuições na forma do Simples Nacional, quando não cabível esse regime.

6.10. Para fins de análise da proposta quanto ao cumprimento das especificações do objeto, poderá ser colhida a manifestação escrita do setor requisitante do serviço ou da área especializada no objeto.

6.11. Caso o Termo de Referência exija a apresentação de amostra, o licitante classificado em primeiro lugar deverá apresentá-la, conforme disciplinado no Termo de Referência, sob pena de não aceitação da proposta.

6.12. Por meio de mensagem no sistema, será divulgado o local e horário de realização do procedimento para a avaliação das amostras, cuja presença será facultada a todos os interessados, incluindo os demais licitantes.

6.13. Os resultados das avaliações serão divulgados por meio de mensagem no sistema.

6.14. No caso de não haver entrega da amostra ou ocorrer atraso na entrega, sem justificativa aceita pelo Pregoeiro, ou havendo entrega de amostra fora das especificações previstas neste Edital, a proposta do licitante será recusada.

6.15. Se a(s) amostra(s) apresentada(s) pelo primeiro classificado não for(em) aceita(s), o Pregoeiro analisará a aceitabilidade da proposta ou lance ofertado pelo segundo classificado. Seguir-se-á com a verificação da(s) amostra(s) e, assim, sucessivamente, até a verificação de uma que atenda às especificações constantes no Termo de Referência.



PREFEITURA MUNICIPAL DE CAMPO ALEGRE DO FIDALGO – PI  
RUA JOAQUIM BALBINO, SN – CENTRO; CEP: 64767-000  
CAMPO ALEGRE DO FIDALGO – PI  
CNPJ: 01.612.564/0001-48  
“MAIS TRABALHO, NOVAS CONQUISTAS”

## **7. DA FASE DE HABILITAÇÃO**

7.1. Os documentos previstos no Termo de Referência, necessários e suficientes para demonstrar a capacidade do licitante de realizar o objeto da licitação, serão exigidos para fins de habilitação, nos termos dos [arts. 62 a 70 da Lei nº 14.133, de 2021](#).

7.1.1. A documentação exigida para fins de habilitação jurídica, fiscal, social e trabalhista e econômico-financeira, poderá ser substituída pelo registro cadastral no SICAF.

7.2. Quando permitida a participação de empresas estrangeiras que não funcionem no País, as exigências de habilitação serão atendidas mediante documentos equivalentes, inicialmente apresentados em tradução livre.

7.3. Na hipótese de o licitante vencedor ser empresa estrangeira que não funcione no País, para fins de assinatura do contrato ou da ata de registro de preços, os documentos exigidos para a habilitação serão traduzidos por tradutor juramentado no País e apostilados nos termos do disposto no [Decreto nº 8.660, de 29 de janeiro de 2016](#), ou de outro que venha a substituí-lo, ou consularizados pelos respectivos consulados ou embaixadas.

7.4. Quando permitida a participação de consórcio de empresas, a habilitação técnica, quando exigida, será feita por meio do somatório dos quantitativos de cada consorciado e, para efeito de habilitação econômico-financeira, quando exigida, será observado o somatório dos valores de cada consorciado.

7.4.1. Se o consórcio não for formado integralmente por microempresas ou empresas de pequeno porte e o termo de referência exigir requisitos de habilitação econômico-financeira, haverá um acréscimo de 30 %, para o consórcio em relação ao valor exigido para os licitantes individuais.

7.5. Os documentos exigidos para fins de habilitação poderão ser apresentados em original, por cópia ou por qualquer outro meio expressamente admitido pela administração.

7.6. Os documentos exigidos para fins de habilitação poderão ser substituídos por registro cadastral emitido por órgão ou entidade pública, desde que o registro tenha sido feito em obediência ao disposto na Lei nº 14.133/2021.

7.7. Será verificado se o licitante apresentou declaração de que atende aos requisitos de habilitação, e o declarante responderá pela veracidade das informações prestadas, na forma da lei ([art. 63, I, da Lei nº 14.133/2021](#)).



PREFEITURA MUNICIPAL DE CAMPO ALEGRE DO FIDALGO – PI  
RUA JOAQUIM BALBINO, SN – CENTRO; CEP: 64767-000  
CAMPO ALEGRE DO FIDALGO – PI  
CNPJ: 01.612.564/0001-48  
“MAIS TRABALHO, NOVAS CONQUISTAS”

7.8. Será verificado se o licitante apresentou no sistema, sob pena de inabilitação, a declaração de que cumpre as exigências de reserva de cargos para pessoa com deficiência e para reabilitado da Previdência Social, previstas em lei e em outras normas específicas.

7.9. O licitante deverá apresentar, sob pena de desclassificação, declaração de que suas propostas econômicas compreendem a integralidade dos custos para atendimento dos direitos trabalhistas assegurados na Constituição Federal, nas leis trabalhistas, nas normas infralegais, nas convenções coletivas de trabalho e nos termos de ajustamento de conduta vigentes na data de entrega das propostas.

7.10. *Considerando que na presente contratação a avaliação prévia do local de execução é imprescindível para o conhecimento pleno das condições e peculiaridades do objeto a ser contratado, o licitante deve atestar, sob pena de inabilitação, que conhece o local e as condições de realização do serviço, assegurado a ele o direito de realização de vistoria prévia.*

7.10.1. *O licitante que optar por realizar vistoria prévia terá disponibilizado pela Administração data e horário exclusivos, a ser agendado através do e-mail [pmcaf2017@gmail.com](mailto:pmcaf2017@gmail.com) ou pelo telefone 89 97400 9434, de modo que seu agendamento não coincida com o agendamento de outros licitantes.*

7.10.2. *Caso o licitante opte por não realizar vistoria, poderá substituir a declaração exigida no presente item por declaração formal assinada pelo seu responsável técnico acerca do conhecimento pleno das condições e peculiaridades da contratação.*

7.11. É de responsabilidade do licitante conferir a exatidão dos seus dados cadastrais e mantê-los atualizados junto aos órgãos responsáveis pela informação, devendo proceder, imediatamente, à correção ou à alteração dos registros tão logo identifique incorreção ou aqueles se tornem desatualizados. ([IN nº 3/2018, art. 7º, caput](#)).

7.11.1. A não observância do disposto no item anterior poderá ensejar desclassificação no momento da habilitação. ([IN nº 3/2018, art. 7º, parágrafo único](#)).

7.12. A verificação pelo pregoeiro, em sítios eletrônicos oficiais de órgãos e entidades emissores de certidões constitui meio legal de prova, para fins de habilitação.

7.12.1. Os documentos exigidos para habilitação serão enviados por meio do sistema, em formato digital, no prazo de **02 (duas) horas**, prorrogável por igual período, contado da solicitação do pregoeiro.

7.12.2. Na hipótese de a fase de habilitação anteceder a fase de apresentação de propostas e lances, os licitantes encaminharão, por meio do sistema,



PREFEITURA MUNICIPAL DE CAMPO ALEGRE DO FIDALGO – PI  
RUA JOAQUIM BALBINO, SN – CENTRO; CEP: 64767-000  
CAMPO ALEGRE DO FIDALGO – PI  
CNPJ: 01.612.564/0001-48  
“MAIS TRABALHO, NOVAS CONQUISTAS”

simultaneamente os documentos de habilitação e a proposta com o preço ou o percentual de desconto, observado o disposto no [§ 1º do art. 36 e no § 1º do art. 39 da Instrução Normativa SEGES nº 73, de 30 de setembro de 2022](#).

7.13. A verificação da habilitação somente será feita em relação ao licitante vencedor.

7.13.1. Os documentos relativos à regularidade fiscal que constem do Termo de Referência somente serão exigidos, em qualquer caso, em momento posterior ao julgamento das propostas, e apenas do licitante mais bem classificado.

7.13.2. Respeitada a exceção do subitem anterior, relativa à regularidade fiscal, quando a fase de habilitação anteceder as fases de apresentação de propostas e lances e de julgamento, a verificação ou exigência do presente subitem ocorrerá em relação a todos os licitantes.

7.14. Após a entrega dos documentos para habilitação, não será permitida a substituição ou a apresentação de novos documentos, salvo em sede de diligência, para ([Lei 14.133/21, art. 64](#), e [IN 73/2022, art. 39, §4º](#)):

7.14.1. complementação de informações acerca dos documentos já apresentados pelos licitantes e desde que necessária para apurar fatos existentes à época da abertura do certame; e

7.14.2. atualização de documentos cuja validade tenha expirado após a data de recebimento das propostas;

7.15. Na análise dos documentos de habilitação, a comissão de contratação poderá sanar erros ou falhas, que não alterem a substância dos documentos e sua validade jurídica, mediante decisão fundamentada, registrada em ata e acessível a todos, atribuindo-lhes eficácia para fins de habilitação e classificação.

7.16. Na hipótese de o licitante não atender às exigências para habilitação, o pregoeiro examinará a proposta subsequente e assim sucessivamente, na ordem de classificação, até a apuração de uma proposta que atenda ao presente edital, observado o prazo disposto no subitem 7.12.1.

7.17. Somente serão disponibilizados para acesso público os documentos de habilitação do licitante cuja proposta atenda ao edital de licitação, após concluídos os procedimentos de que trata o subitem anterior.

7.18. A comprovação de regularidade fiscal e trabalhista das microempresas e das empresas de pequeno porte somente será exigida para efeito de contratação, e não como condição para participação na licitação ([art. 4º do Decreto nº 8.538/2015](#)).





PREFEITURA MUNICIPAL DE CAMPO ALEGRE DO FIDALGO – PI  
RUA JOAQUIM BALBINO, SN – CENTRO; CEP: 64767-000  
CAMPO ALEGRE DO FIDALGO – PI  
CNPJ: 01.612.564/0001-48  
“MAIS TRABALHO, NOVAS CONQUISTAS”

7.19. Quando a fase de habilitação anteceder a de julgamento e já tiver sido encerrada, não caberá exclusão de licitante por motivo relacionado à habilitação, salvo em razão de fatos supervenientes ou só conhecidos após o julgamento.

## 8. DOS RECURSOS

8.1. A interposição de recurso referente ao julgamento das propostas, à habilitação ou inabilitação de licitantes, à anulação ou revogação da licitação, observará o disposto no [art. 165 da Lei nº 14.133, de 2021](#).

8.2. O prazo recursal é de 3 (três) dias úteis, contados da data de intimação ou de lavratura da ata.

8.3. Quando o recurso apresentado impugnar o julgamento das propostas ou o ato de habilitação ou inabilitação do licitante:

8.3.1. a intenção de recorrer deverá ser manifestada imediatamente, sob pena de preclusão;

8.3.2. **o prazo para a manifestação da intenção de recorrer não será inferior a 10 (dez) minutos.**

8.3.3. o prazo para apresentação das razões recursais será iniciado na data de intimação ou de lavratura da ata de habilitação ou inabilitação;

8.3.4. na hipótese de adoção da inversão de fases prevista no [§ 1º do art. 17 da Lei nº 14.133, de 2021](#), o prazo para apresentação das razões recursais será iniciado na data de intimação da ata de julgamento.

8.4. Os recursos deverão ser encaminhados em campo próprio do sistema.

8.5. O recurso será dirigido à autoridade que tiver editado o ato ou proferido a decisão recorrida, a qual poderá reconsiderar sua decisão no prazo de 3 (três) dias úteis, ou, nesse mesmo prazo, encaminhar recurso para a autoridade superior, a qual deverá proferir sua decisão no prazo de 10 (dez) dias úteis, contado do recebimento dos autos.

8.6. Os recursos interpostos fora do prazo não serão conhecidos.

8.7. O prazo para apresentação de contrarrazões ao recurso pelos demais licitantes será de 3 (três) dias úteis, contados da data da intimação pessoal ou da divulgação da interposição do recurso, assegurada a vista imediata dos elementos indispensáveis à defesa de seus interesses.





PREFEITURA MUNICIPAL DE CAMPO ALEGRE DO FIDALGO – PI  
RUA JOAQUIM BALBINO, SN – CENTRO; CEP: 64767-000  
CAMPO ALEGRE DO FIDALGO – PI  
CNPJ: 01.612.564/0001-48  
“MAIS TRABALHO, NOVAS CONQUISTAS”

8.8. O recurso e o pedido de reconsideração terão efeito suspensivo do ato ou da decisão recorrida até que sobrevenha decisão final da autoridade competente.

8.9. O acolhimento do recurso invalida tão somente os atos insuscetíveis de aproveitamento.

8.10. Os autos do processo permanecerão com vista franqueada aos interessados no sítio eletrônico <https://www.licitacaocaf.com.br/home.jsf?windowId=c3a>

## **9. DAS INFRAÇÕES ADMINISTRATIVAS E SANÇÕES**

9.1. Comete infração administrativa, nos termos da lei, o licitante que, com dolo ou culpa:

9.1.1. deixar de entregar a documentação exigida para o certame ou não entregar qualquer documento que tenha sido solicitado pelo/a pregoeiro/a durante o certame;

9.1.2. Salvo em decorrência de fato superveniente devidamente justificado, não mantiver a proposta em especial quando:

9.1.2.1. não enviar a proposta adequada ao último lance ofertado ou após a negociação;

9.1.2.2. recusar-se a enviar o detalhamento da proposta quando exigível;

9.1.2.3. pedir para ser desclassificado quando encerrada a etapa competitiva; ou

9.1.2.4. deixar de apresentar amostra;

9.1.2.5. apresentar proposta ou amostra em desacordo com as especificações do edital;

9.1.3. não celebrar o contrato ou não entregar a documentação exigida para a contratação, quando convocado dentro do prazo de validade de sua proposta;

9.1.3.1. recusar-se, sem justificativa, a assinar o contrato ou a ata de registro de preço, ou a aceitar ou retirar o instrumento equivalente no prazo estabelecido pela Administração;

9.1.4. apresentar declaração ou documentação falsa exigida para o certame ou prestar declaração falsa durante a licitação

9.1.5. fraudar a licitação

9.1.6. comportar-se de modo inidôneo ou cometer fraude de qualquer natureza, em especial quando:



PREFEITURA MUNICIPAL DE CAMPO ALEGRE DO FIDALGO – PI  
RUA JOAQUIM BALBINO, SN – CENTRO; CEP: 64767-000  
CAMPO ALEGRE DO FIDALGO – PI  
CNPJ: 01.612.564/0001-48  
“MAIS TRABALHO, NOVAS CONQUISTAS”

- 9.1.6.1. agir em conluio ou em desconformidade com a lei;
  - 9.1.6.2. induzir deliberadamente a erro no julgamento;
  - 9.1.6.3. apresentar amostra falsificada ou deteriorada;
  - 9.1.7. praticar atos ilícitos com vistas a frustrar os objetivos da licitação
  - 9.1.8. praticar ato lesivo previsto no [art. 5º da Lei n.º 12.846, de 2013](#).
- 9.2. Com fulcro na [Lei nº 14.133, de 2021](#), a Administração poderá, garantida a prévia defesa, aplicar aos licitantes e/ou adjudicatários as seguintes sanções, sem prejuízo das responsabilidades civil e criminal:
- 9.2.1. advertência;
  - 9.2.2. multa;
  - 9.2.3. impedimento de licitar e contratar e
  - 9.2.4. declaração de inidoneidade para licitar ou contratar, enquanto perdurarem os motivos determinantes da punição ou até que seja promovida sua reabilitação perante a própria autoridade que aplicou a penalidade.
- 9.3. Na aplicação das sanções serão considerados:
- 9.3.1. a natureza e a gravidade da infração cometida.
  - 9.3.2. as peculiaridades do caso concreto
  - 9.3.3. as circunstâncias agravantes ou atenuantes
  - 9.3.4. os danos que dela provierem para a Administração Pública
  - 9.3.5. a implantação ou o aperfeiçoamento de programa de integridade, conforme normas e orientações dos órgãos de controle.
- 9.4. A multa será recolhida em percentual de 0,5% a 30% incidente sobre o valor do contrato licitado, recolhida no prazo máximo de **15 (quinze) dias** úteis, a contar da comunicação oficial.
- 9.4.1. Para as infrações previstas nos itens 9.1.1, 9.1.2 e 9.1.3, a multa será de 0,5% a 15% do valor do contrato licitado.
  - 9.4.2. Para as infrações previstas nos itens 9.1.4, 9.1.5, 9.1.6, 9.1.7 e 9.1.8, a multa será de 15% a 30% do valor do contrato licitado.
- 9.5. As sanções de advertência, impedimento de licitar e contratar e declaração de inidoneidade para licitar ou contratar poderão ser aplicadas, cumulativamente ou não, à penalidade de multa.



PREFEITURA MUNICIPAL DE CAMPO ALEGRE DO FIDALGO – PI  
RUA JOAQUIM BALBINO, SN – CENTRO; CEP: 64767-000  
CAMPO ALEGRE DO FIDALGO – PI  
CNPJ: 01.612.564/0001-48  
“MAIS TRABALHO, NOVAS CONQUISTAS”

9.6. Na aplicação da sanção de multa será facultada a defesa do interessado no prazo de 15 (quinze) dias úteis, contado da data de sua intimação.

9.7. A sanção de impedimento de licitar e contratar será aplicada ao responsável em decorrência das infrações administrativas relacionadas nos itens 9.1.1, 9.1.2 e 9.1.3, quando não se justificar a imposição de penalidade mais grave, e impedirá o responsável de licitar e contratar no âmbito da Administração Pública direta e indireta do ente federativo a qual pertencer o órgão ou entidade, pelo prazo máximo de 3 (três) anos.

9.8. Poderá ser aplicada ao responsável a sanção de declaração de inidoneidade para licitar ou contratar, em decorrência da prática das infrações dispostas nos itens 9.1.4, 9.1.5, 9.1.6, 9.1.7 e 9.1.8, bem como pelas infrações administrativas previstas nos itens 9.1.1, 9.1.2 e 9.1.3 que justifiquem a imposição de penalidade mais grave que a sanção de impedimento de licitar e contratar, cuja duração observará o prazo previsto no [art. 156, §5º, da Lei n.º 14.133/2021](#).

9.9. A recusa injustificada do adjudicatário em assinar o contrato ou a ata de registro de preço, ou em aceitar ou retirar o instrumento equivalente no prazo estabelecido pela Administração, descrita no item 9.1.3, caracterizará o descumprimento total da obrigação assumida e o sujeitará às penalidades e à imediata perda da garantia de proposta em favor do órgão ou entidade promotora da licitação, nos termos do [art. 45, §4º da IN SEGES/ME n.º 73, de 2022](#).

9.10. A apuração de responsabilidade relacionadas às sanções de impedimento de licitar e contratar e de declaração de inidoneidade para licitar ou contratar demandará a instauração de processo de responsabilização a ser conduzido por comissão composta por 2 (dois) ou mais servidores estáveis, que avaliará fatos e circunstâncias conhecidos e intimará o licitante ou o adjudicatário para, no prazo de 15 (quinze) dias úteis, contado da data de sua intimação, apresentar defesa escrita e especificar as provas que pretenda produzir.

9.11. Caberá recurso no prazo de 15 (quinze) dias úteis da aplicação das sanções de advertência, multa e impedimento de licitar e contratar, contado da data da intimação, o qual será dirigido à autoridade que tiver proferido a decisão recorrida, que, se não a reconsiderar no prazo de 5 (cinco) dias úteis, encaminhará o recurso com sua motivação à autoridade superior, que deverá proferir sua decisão no prazo máximo de 20 (vinte) dias úteis, contado do recebimento dos autos.

9.12. Caberá a apresentação de pedido de reconsideração da aplicação da sanção de declaração de inidoneidade para licitar ou contratar no prazo de 15 (quinze) dias úteis,



PREFEITURA MUNICIPAL DE CAMPO ALEGRE DO FIDALGO – PI  
RUA JOAQUIM BALBINO, SN – CENTRO; CEP: 64767-000  
CAMPO ALEGRE DO FIDALGO – PI  
CNPJ: 01.612.564/0001-48  
“MAIS TRABALHO, NOVAS CONQUISTAS”

contado da data da intimação, e decidido no prazo máximo de 20 (vinte) dias úteis, contado do seu recebimento.

9.13. O recurso e o pedido de reconsideração terão efeito suspensivo do ato ou da decisão recorrida até que sobrevenha decisão final da autoridade competente.

9.14. A aplicação das sanções previstas neste edital não exclui, em hipótese alguma, a obrigação de reparação integral dos danos causados.

## **10. DA IMPUGNAÇÃO AO EDITAL E DO PEDIDO DE ESCLARECIMENTO**

10.1. Qualquer pessoa é parte legítima para impugnar este Edital por irregularidade na aplicação da [Lei nº 14.133, de 2021](#), devendo protocolar o pedido até 3 (três) dias úteis antes da data da abertura do certame.

10.2. A resposta à impugnação ou ao pedido de esclarecimento será divulgado em sítio eletrônico oficial no prazo de até 3 (três) dias úteis, limitado ao último dia útil anterior à data da abertura do certame.

10.3. A impugnação e o pedido de esclarecimento poderão ser realizados por forma eletrônica, através do sistema <https://www.licitacaocaf.com.br/home.jsf?windowId=c3a> ou pelo e-mail [pmcaf2017@gmail.com](mailto:pmcaf2017@gmail.com).

10.4. As impugnações e pedidos de esclarecimentos não suspendem os prazos previstos no certame.

10.4.1. A concessão de efeito suspensivo à impugnação é medida excepcional e deverá ser motivada pelo agente de contratação, nos autos do processo de licitação.

10.5. Acolhida a impugnação, será definida e publicada nova data para a realização do certame.

## **11. DAS DISPOSIÇÕES GERAIS**

11.1. Será divulgada ata da sessão pública no sistema eletrônico.

11.2. Não havendo expediente ou ocorrendo qualquer fato superveniente que impeça a realização do certame na data marcada, a sessão será automaticamente transferida para o primeiro dia útil subsequente, no mesmo horário anteriormente estabelecido, desde que não haja comunicação em contrário, pelo Pregoeiro.

11.3. Todas as referências de tempo no Edital, no aviso e durante a sessão pública observarão o horário de Brasília - DF.

11.4. A homologação do resultado desta licitação não implicará direito à contratação.



PREFEITURA MUNICIPAL DE CAMPO ALEGRE DO FIDALGO – PI  
RUA JOAQUIM BALBINO, SN – CENTRO; CEP: 64767-000  
CAMPO ALEGRE DO FIDALGO – PI  
CNPJ: 01.612.564/0001-48  
“MAIS TRABALHO, NOVAS CONQUISTAS”

11.5. As normas disciplinadoras da licitação serão sempre interpretadas em favor da ampliação da disputa entre os interessados, desde que não comprometam o interesse da Administração, o princípio da isonomia, a finalidade e a segurança da contratação.

11.6. Os licitantes assumem todos os custos de preparação e apresentação de suas propostas e a Administração não será, em nenhum caso, responsável por esses custos, independentemente da condução ou do resultado do processo licitatório.

11.7. Na contagem dos prazos estabelecidos neste Edital e seus Anexos, excluir-se-á o dia do início e incluir-se-á o do vencimento. Só se iniciam e vencem os prazos em dias de expediente na Administração.

11.8. O desatendimento de exigências formais não essenciais não importará o afastamento do licitante, desde que seja possível o aproveitamento do ato, observados os princípios da isonomia e do interesse público.

11.9. Em caso de divergência entre disposições deste Edital e de seus anexos ou demais peças que compõem o processo, prevalecerá as deste Edital.

11.10. O Edital e seus anexos estão disponíveis, na íntegra, no Portal Nacional de Contratações Públicas (PNCP) e endereço eletrônico <https://www.licitacaocaf.com.br/home.jsf?windowId=c3a> e pelo <https://www.tcepi.tc.br/muraldelicitacoes>.

11.11. Integram este Edital, para todos os fins e efeitos, os seguintes anexos:

11.11.1. ANEXO I - Termo de Referência

11.11.2. ANEXO II – Minuta de Termo de Contrato

Campo Alegre do Fidalgo PI, 25 de junho de 2024

**Israel Odílio da Mata**

**Prefeito**



PREFEITURA MUNICIPAL DE CAMPO ALEGRE DO FIDALGO – PI  
RUA JOAQUIM BALBINO, SN – CENTRO; CEP: 64767-000  
CAMPO ALEGRE DO FIDALGO – PI  
CNPJ: 01.612.564/0001-48  
“MAIS TRABALHO, NOVAS CONQUISTAS”

## **CONCORRENCIA ELETRONICA Nº 02/2024**

### **12. CONDIÇÕES GERAIS DA CONTRATAÇÃO**

**CONTRATAÇÃO DE PESSOA JURÍDICA PARA REFORMA DA SEDE DA PREFEITURA DO MUNICÍPIO DE CAMPO ALEGRE DO FIDALGO**, nos termos da tabela abaixo, conforme condições e exigências estabelecidas neste instrumento.

CONFORME ANEXO

**Os serviços objeto desta contratação são caracterizados como comuns, conforme justificativa constante do Estudo Técnico Preliminar.**

12.1. *O prazo de vigência da contratação é de 12 MESES, na forma dos artigos 105 da Lei nº 14.133, de 2021.*

12.2. O contrato oferece maior detalhamento das regras que serão aplicadas em relação à vigência da contratação.

12.3. O fornecimento dos produtos será de acordo com a necessidade do contratante.

12.4. O prazo de entrega será de 05 (cinco) dias, a contar da data de recebimento da nota de empenho.

### **13. FUNDAMENTAÇÃO E DESCRIÇÃO DA NECESSIDADE DA CONTRATAÇÃO**

13.1. A Fundamentação da Contratação e de seus quantitativos encontra-se pormenorizada em tópico específico dos Estudos Técnicos Preliminares, apêndice deste Termo de Referência.



PREFEITURA MUNICIPAL DE CAMPO ALEGRE DO FIDALGO – PI  
RUA JOAQUIM BALBINO, SN – CENTRO; CEP: 64767-000  
CAMPO ALEGRE DO FIDALGO – PI  
CNPJ: 01.612.564/0001-48  
“MAIS TRABALHO, NOVAS CONQUISTAS”

## **14. REQUISITOS DA CONTRATAÇÃO**

### **Subcontratação**

14.1. *Não é admitida a subcontratação do objeto contratual.*

### **Garantia da contratação**

14.2. *Haverá exigência da garantia da contratação de 1% nos termos dos artigos 96 e seguintes da Lei nº 14.133, de 2021, pelas razões constantes do Estudo Técnico Preliminar.*

14.3. *A comprovação do recolhimento do seguro garantia deverá ser anexada junto aos documentos de habilitação.*

## **15. MODELO DE GESTÃO DO CONTRATO**

15.1. O contrato deverá ser executado fielmente pelas partes, de acordo com as cláusulas avençadas e as normas da Lei nº 14.133, de 2021, e cada parte responderá pelas consequências de sua inexecução total ou parcial.

15.2. Em caso de impedimento, ordem de paralisação ou suspensão do contrato, o cronograma de execução será prorrogado automaticamente pelo tempo correspondente, anotadas tais circunstâncias mediante simples apostila.

15.3. As comunicações entre o órgão ou entidade e a contratada devem ser realizadas por escrito sempre que o ato exigir tal formalidade, admitindo-se o uso de mensagem eletrônica para esse fim.

15.4. O órgão ou entidade poderá convocar representante da empresa para adoção de providências que devam ser cumpridas de imediato.

15.5. *Após a assinatura do contrato ou instrumento equivalente, o órgão ou entidade poderá convocar o representante da empresa contratada para reunião inicial para apresentação do plano de fiscalização, que conterá informações acerca das obrigações contratuais, dos mecanismos de fiscalização, das estratégias para execução do objeto, do plano complementar de execução da contratada, quando houver, do método de aferição dos resultados e das sanções aplicáveis, dentre outros.*

### **Preposto**

15.6. A Contratada designará formalmente o preposto da empresa, antes do início da prestação dos serviços, indicando no instrumento os poderes e deveres em relação à execução do objeto contratado.



PREFEITURA MUNICIPAL DE CAMPO ALEGRE DO FIDALGO – PI  
RUA JOAQUIM BALBINO, SN – CENTRO; CEP: 64767-000  
CAMPO ALEGRE DO FIDALGO – PI  
CNPJ: 01.612.564/0001-48  
“MAIS TRABALHO, NOVAS CONQUISTAS”

15.7. A Contratada deverá manter preposto da empresa no local da execução do objeto durante o período .....

15.8. A Contratante poderá recusar, desde que justificadamente, a indicação ou a manutenção do preposto da empresa, hipótese em que a Contratada designará outro para o exercício da atividade.

### **Fiscalização**

15.9. A execução do contrato deverá ser acompanhada e fiscalizada pelo(s) fiscal(is) do contrato, ou pelos respectivos substitutos (Lei nº 14.133, de 2021, art. 117, caput).

### **Fiscalização Técnica**

15.10. O fiscal técnico do contrato acompanhará a execução do contrato, para que sejam cumpridas todas as condições estabelecidas no contrato, de modo a assegurar os melhores resultados para a Administração. (Decreto nº 11.246, de 2022, art. 22, VI);

15.11. O fiscal técnico do contrato anotará no histórico de gerenciamento do contrato todas as ocorrências relacionadas à execução do contrato, com a descrição do que for necessário para a regularização das faltas ou dos defeitos observados. (Lei nº 14.133, de 2021, art. 117, §1º e Decreto nº 11.246, de 2022, art. 22, II);

15.12. Identificada qualquer inexatidão ou irregularidade, o fiscal técnico do contrato emitirá notificações para a correção da execução do contrato, determinando prazo para a correção. (Decreto nº 11.246, de 2022, art. 22, III);

15.13. O fiscal técnico do contrato informará ao gestor do contrato, em tempo hábil, a situação que demandar decisão ou adoção de medidas que ultrapassem sua competência, para que adote as medidas necessárias e saneadoras, se for o caso. (Decreto nº 11.246, de 2022, art. 22, IV);

15.14. No caso de ocorrências que possam inviabilizar a execução do contrato nas datas aprazadas, o fiscal técnico do contrato comunicará o fato imediatamente ao gestor do contrato. (Decreto nº 11.246, de 2022, art. 22, V);

15.15. O fiscal técnico do contrato comunicará ao gestor do contrato, em tempo hábil, o término do contrato sob sua responsabilidade, com vistas à tempestiva renovação ou à prorrogação contratual ([Decreto nº 11.246, de 2022, art. 22, VII](#)).

### **Fiscalização Administrativa**

15.16. O fiscal administrativo do contrato verificará a manutenção das condições de habilitação da contratada, acompanhará o empenho, o pagamento, as garantias, as glosas e a formalização de apostilamento e termos aditivos, solicitando quaisquer





PREFEITURA MUNICIPAL DE CAMPO ALEGRE DO FIDALGO – PI  
RUA JOAQUIM BALBINO, SN – CENTRO; CEP: 64767-000  
CAMPO ALEGRE DO FIDALGO – PI  
CNPJ: 01.612.564/0001-48  
“MAIS TRABALHO, NOVAS CONQUISTAS”

documentos comprobatórios pertinentes, caso necessário (Art. 23, I e II, do Decreto nº 11.246, de 2022).

15.17. Caso ocorra descumprimento das obrigações contratuais, o fiscal administrativo do contrato atuará tempestivamente na solução do problema, reportando ao gestor do contrato para que tome as providências cabíveis, quando ultrapassar a sua competência; (Decreto nº 11.246, de 2022, art. 23, IV).

### **Gestor do Contrato**

15.18. O gestor do contrato coordenará a atualização do processo de acompanhamento e fiscalização do contrato contendo todos os registros formais da execução no histórico de gerenciamento do contrato, a exemplo da ordem de serviço, do registro de ocorrências, das alterações e das prorrogações contratuais, elaborando relatório com vistas à verificação da necessidade de adequações do contrato para fins de atendimento da finalidade da administração. (Decreto nº 11.246, de 2022, art. 21, IV).

15.19. O gestor do contrato acompanhará os registros realizados pelos fiscais do contrato, de todas as ocorrências relacionadas à execução do contrato e as medidas adotadas, informando, se for o caso, à autoridade superior àquelas que ultrapassarem a sua competência. (Decreto nº 11.246, de 2022, art. 21, II).

15.20. O gestor do contrato acompanhará a manutenção das condições de habilitação da contratada, para fins de empenho de despesa e pagamento, e anotará os problemas que obstem o fluxo normal da liquidação e do pagamento da despesa no relatório de riscos eventuais. (Decreto nº 11.246, de 2022, art. 21, III).

15.21. O gestor do contrato emitirá documento comprobatório da avaliação realizada pelos fiscais técnico, administrativo e setorial quanto ao cumprimento de obrigações assumidas pelo contratado, com menção ao seu desempenho na execução contratual, baseado nos indicadores objetivamente definidos e aferidos, e a eventuais penalidades aplicadas, devendo constar do cadastro de atesto de cumprimento de obrigações. (Decreto nº 11.246, de 2022, art. 21, VIII).

15.22. O gestor do contrato tomará providências para a formalização de processo administrativo de responsabilização para fins de aplicação de sanções, a ser conduzido pela comissão de que trata o art. 158 da Lei nº 14.133, de 2021, ou pelo agente ou pelo setor com competência para tal, conforme o caso. (Decreto nº 11.246, de 2022, art. 21, X).

15.23. O gestor do contrato deverá elaborar relatório final com informações sobre a consecução dos objetivos que tenham justificado a contratação e eventuais condutas a



PREFEITURA MUNICIPAL DE CAMPO ALEGRE DO FIDALGO – PI  
RUA JOAQUIM BALBINO, SN – CENTRO; CEP: 64767-000  
CAMPO ALEGRE DO FIDALGO – PI  
CNPJ: 01.612.564/0001-48  
“MAIS TRABALHO, NOVAS CONQUISTAS”

serem adotadas para o aprimoramento das atividades da Administração. (Decreto nº 11.246, de 2022, art. 21, VI).

15.24. O gestor do contrato deverá enviar a documentação pertinente ao setor de contratos para a formalização dos procedimentos de liquidação e pagamento, no valor dimensionado pela fiscalização e gestão nos termos do contrato.

### **Do recebimento**

15.25. Os serviços serão recebidos provisoriamente, no prazo de 60 (sessenta) dias, pelos fiscais técnico e administrativo, mediante termos detalhados, quando verificado o cumprimento das exigências de caráter técnico e administrativo. (Art. 140, I, a, da Lei nº 14.133, de 2021 e [Arts. 22, X e 23, X do Decreto nº 11.246, de 2022](#)).

15.26. O prazo da disposição acima será contado do recebimento de comunicação de cobrança oriunda do contratado com a comprovação da prestação dos serviços a que se referem a parcela a ser paga.

15.27. O fiscal técnico do contrato realizará o recebimento provisório do objeto do contrato mediante termo detalhado que comprove o cumprimento das exigências de caráter técnico. ([Art. 22, X, Decreto nº 11.246, de 2022](#)).

15.28. O fiscal administrativo do contrato realizará o recebimento provisório do objeto do contrato mediante termo detalhado que comprove o cumprimento das exigências de caráter administrativo. ([Art. 23, X, Decreto nº 11.246, de 2022](#)).

15.29. O fiscal setorial do contrato, quando houver, realizará o recebimento provisório sob o ponto de vista técnico e administrativo.

15.30. Para efeito de recebimento provisório, ao final de cada período de faturamento, o fiscal técnico do contrato irá apurar o resultado das avaliações da execução do objeto e, se for o caso, a análise do desempenho e qualidade da prestação dos serviços realizados em consonância com os indicadores previstos, que poderá resultar no redimensionamento de valores a serem pagos à contratada, registrando em relatório a ser encaminhado ao gestor do contrato.

15.30.1. Será considerado como ocorrido o recebimento provisório com a entrega do termo detalhado ou, em havendo mais de um a ser feito, com a entrega do último;

15.30.2. O Contratado fica obrigado a reparar, corrigir, remover, reconstruir ou substituir, às suas expensas, no todo ou em parte, o objeto em que se verificarem vícios, defeitos ou incorreções resultantes da execução ou materiais empregados, cabendo à fiscalização não atestar a última e/ou única medição de serviços até que



PREFEITURA MUNICIPAL DE CAMPO ALEGRE DO FIDALGO – PI  
RUA JOAQUIM BALBINO, SN – CENTRO; CEP: 64767-000  
CAMPO ALEGRE DO FIDALGO – PI  
CNPJ: 01.612.564/0001-48  
“MAIS TRABALHO, NOVAS CONQUISTAS”

sejam sanadas todas as eventuais pendências que possam vir a ser apontadas no Recebimento Provisório.

15.30.3. A fiscalização não efetuará o ateste da última e/ou única medição de serviços até que sejam sanadas todas as eventuais pendências que possam vir a ser apontadas no Recebimento Provisório. ([Art. 119 c/c art. 140 da Lei nº 14133, de 2021](#))

15.30.4. O recebimento provisório também ficará sujeito, quando cabível, à conclusão de todos os testes de campo e à entrega dos Manuais e Instruções exigíveis.

15.30.5. Os serviços poderão ser rejeitados, no todo ou em parte, quando em desacordo com as especificações constantes neste Termo de Referência e na proposta, sem prejuízo da aplicação das penalidades.

15.31. Quando a fiscalização for exercida por um único servidor, o Termo Detalhado deverá conter o registro, a análise e a conclusão acerca das ocorrências na execução do contrato, em relação à fiscalização técnica e administrativa e demais documentos que julgar necessários, devendo encaminhá-los ao gestor do contrato para recebimento definitivo.

15.31.1. Emitir documento comprobatório da avaliação realizada pelos fiscais técnico, administrativo e setorial, quando houver, no cumprimento de obrigações assumidas pelo contratado, com menção ao seu desempenho na execução contratual, baseado em indicadores objetivamente definidos e aferidos, e a eventuais penalidades aplicadas, devendo constar do cadastro de atesto de cumprimento de obrigações, conforme regulamento ([art. 21, VIII, Decreto nº 11.246, de 2022](#)).

15.31.2. Realizar a análise dos relatórios e de toda a documentação apresentada pela fiscalização e, caso haja irregularidades que impeçam a liquidação e o pagamento da despesa, indicar as cláusulas contratuais pertinentes, solicitando à CONTRATADA, por escrito, as respectivas correções;

15.31.3. Emitir Termo Detalhado para efeito de recebimento definitivo dos serviços prestados, com base nos relatórios e documentações apresentadas; e

15.31.4. Comunicar a empresa para que emita a Nota Fiscal ou Fatura, com o valor exato dimensionado pela fiscalização.

15.31.5. Enviar a documentação pertinente ao setor de contratos para a formalização dos procedimentos de liquidação e pagamento, no valor dimensionado pela fiscalização e gestão.



PREFEITURA MUNICIPAL DE CAMPO ALEGRE DO FIDALGO – PI  
RUA JOAQUIM BALBINO, SN – CENTRO; CEP: 64767-000  
CAMPO ALEGRE DO FIDALGO – PI  
CNPJ: 01.612.564/0001-48  
“MAIS TRABALHO, NOVAS CONQUISTAS”

15.32. No caso de controvérsia sobre a execução do objeto, quanto à dimensão, qualidade e quantidade, deverá ser observado o teor do [art. 143 da Lei nº 14.133, de 2021](#), comunicando-se à empresa para emissão de Nota Fiscal no que pertine à parcela incontroversa da execução do objeto, para efeito de liquidação e pagamento.

15.33. Nenhum prazo de recebimento ocorrerá enquanto pendente a solução, pelo contratado, de inconsistências verificadas na execução do objeto ou no instrumento de cobrança.

15.34. O recebimento provisório ou definitivo não excluirá a responsabilidade civil pela solidez e pela segurança do serviço nem a responsabilidade ético-profissional pela perfeita execução do contrato.

### **Liquidação**

15.35. Recebida a Nota Fiscal ou documento de cobrança equivalente, correrá o prazo de trinta dias úteis para fins de liquidação, na forma desta seção, prorrogáveis por igual período, nos termos do [art. 7º, §2º da Instrução Normativa SEGES/ME nº 77/2022](#).

15.36. O prazo de que trata o item anterior será reduzido à metade, mantendo-se a possibilidade de prorrogação, nos casos de contratações decorrentes de despesas cujos valores não ultrapassem o limite de que trata o [inciso II do art. 75 da Lei nº 14.133, de 2021](#)

15.37. Para fins de liquidação, o setor competente deve verificar se a Nota Fiscal ou Fatura apresentada expressa os elementos necessários e essenciais do documento, tais como:

- 15.37.1. o prazo de validade;
- 15.37.2. a data da emissão;
- 15.37.3. os dados do contrato e do órgão contratante;
- 15.37.4. o período respectivo de execução do contrato;
- 15.37.5. o valor a pagar; e
- 15.37.6. eventual destaque do valor de retenções tributárias cabíveis.

15.38. Havendo erro na apresentação da Nota Fiscal/Fatura, ou circunstância que impeça a liquidação da despesa, esta ficará sobrestada até que o contratado providencie as medidas saneadoras, reiniciando-se o prazo após a comprovação da regularização da situação, sem ônus à contratante;

15.39. A Nota Fiscal ou Fatura deverá ser obrigatoriamente acompanhada da comprovação da regularidade fiscal, constatada por meio de consulta *on-line* ao SICAF



PREFEITURA MUNICIPAL DE CAMPO ALEGRE DO FIDALGO – PI  
RUA JOAQUIM BALBINO, SN – CENTRO; CEP: 64767-000  
CAMPO ALEGRE DO FIDALGO – PI  
CNPJ: 01.612.564/0001-48  
“MAIS TRABALHO, NOVAS CONQUISTAS”

ou, na impossibilidade de acesso ao referido Sistema, mediante consulta aos sítios eletrônicos oficiais ou à documentação mencionada no art. 68 da Lei nº 14.133/2021.

15.40. A Administração deverá realizar consulta ao SICAF para: a) verificar a manutenção das condições de habilitação exigidas no edital; b) identificar possível razão que impeça a participação em licitação, no âmbito do órgão ou entidade, proibição de contratar com o Poder Público, bem como ocorrências impeditivas indiretas (INSTRUÇÃO NORMATIVA Nº 3, DE 26 DE ABRIL DE 2018).

15.41. Constatando-se, junto ao SICAF, a situação de irregularidade do contratado, será providenciada sua notificação, por escrito, para que, no prazo de 5 (cinco) dias úteis, regularize sua situação ou, no mesmo prazo, apresente sua defesa. O prazo poderá ser prorrogado uma vez, por igual período, a critério do contratante.

15.42. Não havendo regularização ou sendo a defesa considerada improcedente, o contratante deverá comunicar aos órgãos responsáveis pela fiscalização da regularidade fiscal quanto à inadimplência do contratado, bem como quanto à existência de pagamento a ser efetuado, para que sejam acionados os meios pertinentes e necessários para garantir o recebimento de seus créditos.

15.43. Persistindo a irregularidade, o contratante deverá adotar as medidas necessárias à rescisão contratual nos autos do processo administrativo correspondente, assegurada ao contratado a ampla defesa.

15.44. Havendo a efetiva execução do objeto, os pagamentos serão realizados normalmente, até que se decida pela rescisão do contrato, caso o contratado não regularize sua situação junto ao SICAF.

### **Prazo de pagamento**

15.45. O pagamento será efetuado no prazo máximo de até trinta dias úteis, contados da finalização da liquidação da despesa, conforme seção anterior, nos termos da Instrução Normativa SEGES/ME nº 77, de 2022.

15.46. No caso de atraso pelo Contratante, os valores devidos ao contratado serão atualizados monetariamente entre o termo final do prazo de pagamento até a data de sua efetiva realização, mediante aplicação do índice de correção monetária.

### **Forma de pagamento**

15.47. *O pagamento será realizado através de ordem bancária, para crédito em banco, agência e conta corrente indicados pelo contratado.*



PREFEITURA MUNICIPAL DE CAMPO ALEGRE DO FIDALGO – PI  
RUA JOAQUIM BALBINO, SN – CENTRO; CEP: 64767-000  
CAMPO ALEGRE DO FIDALGO – PI  
CNPJ: 01.612.564/0001-48  
“MAIS TRABALHO, NOVAS CONQUISTAS”

15.48. *Será considerada data do pagamento o dia em que constar como emitida a ordem bancária para pagamento.*

15.49. Quando do pagamento, será efetuada a retenção tributária prevista na legislação aplicável.

15.49.1. Independentemente do percentual de tributo inserido na planilha, quando houver, serão retidos na fonte, quando da realização do pagamento, os percentuais estabelecidos na legislação vigente.

15.50. O contratado regularmente optante pelo Simples Nacional, nos termos da Lei Complementar nº 123, de 2006, não sofrerá a retenção tributária quanto aos impostos e contribuições abrangidos por aquele regime. No entanto, o pagamento ficará condicionado à apresentação de comprovação, por meio de documento oficial, de que faz jus ao tratamento tributário favorecido previsto na referida Lei Complementar.

## **16. FORMA E CRITÉRIOS DE SELEÇÃO DO FORNECEDOR E REGIME DE EXECUÇÃO**

### **Forma de seleção e critério de julgamento da proposta**

16.1. O fornecedor será selecionado por meio da realização de procedimento de LICITAÇÃO, na modalidade PREGÃO, sob a forma ELETRÔNICA, com adoção do critério de julgamento pelo MENOR PREÇO

### **Exigências de habilitação**

16.2. Para fins de habilitação, deverá o licitante comprovar os seguintes requisitos:

### **Habilitação jurídica**

16.3. **Pessoa física:** cédula de identidade (RG) ou documento equivalente que, por força de lei, tenha validade para fins de identificação em todo o território nacional;

16.4. **Empresário individual:** inscrição no Registro Público de Empresas Mercantis, a cargo da Junta Comercial da respectiva sede;

16.5. **Microempreendedor Individual - MEI:** Certificado da Condição de Microempreendedor Individual - CCMEI, cuja aceitação ficará condicionada à verificação da autenticidade no sítio <https://www.gov.br/empresas-e-negocios/pt-br/empreendedor>;

16.6. **Sociedade empresária, sociedade limitada unipessoal – SLU** ou sociedade identificada como empresa individual de responsabilidade limitada - EIRELI: inscrição



PREFEITURA MUNICIPAL DE CAMPO ALEGRE DO FIDALGO – PI  
RUA JOAQUIM BALBINO, SN – CENTRO; CEP: 64767-000  
CAMPO ALEGRE DO FIDALGO – PI  
CNPJ: 01.612.564/0001-48  
“MAIS TRABALHO, NOVAS CONQUISTAS”

do ato constitutivo, estatuto ou contrato social no Registro Público de Empresas Mercantis, a cargo da Junta Comercial da respectiva sede, acompanhada de documento comprobatório de seus administradores;

16.7. **Sociedade empresária estrangeira:** portaria de autorização de funcionamento no Brasil, publicada no Diário Oficial da União e arquivada na Junta Comercial da unidade federativa onde se localizar a filial, agência, sucursal ou estabelecimento, a qual será considerada como sua sede, conforme Instrução Normativa DREI/ME n.º 77, de 18 de março de 2020.

16.8. **Sociedade simples:** inscrição do ato constitutivo no Registro Civil de Pessoas Jurídicas do local de sua sede, acompanhada de documento comprobatório de seus administradores;

16.9. **Filial, sucursal ou agência de sociedade simples ou empresária:** inscrição do ato constitutivo da filial, sucursal ou agência da sociedade simples ou empresária, respectivamente, no Registro Civil das Pessoas Jurídicas ou no Registro Público de Empresas Mercantis onde opera, com averbação no Registro onde tem sede a matriz

16.10. **Sociedade cooperativa:** ata de fundação e estatuto social, com a ata da assembleia que o aprovou, devidamente arquivado na Junta Comercial ou inscrito no Registro Civil das Pessoas Jurídicas da respectiva sede, além do registro de que trata o art. 107 da Lei nº 5.764, de 16 de dezembro 1971.

16.11. Os documentos apresentados deverão estar acompanhados de todas as alterações ou da consolidação respectiva.

#### **Habilitação fiscal, social e trabalhista**

16.12. Prova de inscrição no Cadastro Nacional de Pessoas Jurídicas ou no Cadastro de Pessoas Físicas, conforme o caso;

16.13. Prova de regularidade fiscal perante a Fazenda Nacional, mediante apresentação de certidão expedida conjuntamente pela Secretaria da Receita Federal do Brasil (RFB) e pela Procuradoria-Geral da Fazenda Nacional (PGFN), referente a todos os créditos tributários federais e à Dívida Ativa da União (DAU) por elas administrados, inclusive aqueles relativos à Seguridade Social, nos termos da Portaria Conjunta nº 1.751, de 02 de outubro de 2014, do Secretário da Receita Federal do Brasil e da Procuradora-Geral da Fazenda Nacional.

16.14. Prova de regularidade com o Fundo de Garantia do Tempo de Serviço (FGTS);

16.15. Prova de inexistência de débitos inadimplidos perante a Justiça do Trabalho, mediante a apresentação de certidão negativa ou positiva com efeito de negativa, nos





PREFEITURA MUNICIPAL DE CAMPO ALEGRE DO FIDALGO – PI  
RUA JOAQUIM BALBINO, SN – CENTRO; CEP: 64767-000  
CAMPO ALEGRE DO FIDALGO – PI  
CNPJ: 01.612.564/0001-48  
“MAIS TRABALHO, NOVAS CONQUISTAS”

termos do Título VII-A da Consolidação das Leis do Trabalho, aprovada pelo [Decreto-Lei nº 5.452, de 1º de maio de 1943](#);

16.16. Prova de inscrição no cadastro de contribuintes *Estadual/Distrital*] ou *Municipal* relativo ao domicílio ou sede do fornecedor, pertinente ao seu ramo de atividade e compatível com o objeto contratual;

16.17. Prova de regularidade com a Fazenda *Estadual/Distrital* do domicílio ou sede do fornecedor, relativa à atividade em cujo exercício contrata ou concorre;

16.18. Prova de regularidade com a Fazenda *Municipal* do domicílio ou sede do fornecedor, relativa à atividade em cujo exercício contrata ou concorre;

16.19. Caso o fornecedor seja considerado isento dos tributos *[Estadual/Distrital]* ou *[Municipal/Distrital]* relacionados ao objeto contratual, deverá comprovar tal condição mediante a apresentação de declaração da Fazenda respectiva do seu domicílio ou sede, ou outra equivalente, na forma da lei.

16.20. O fornecedor enquadrado como microempreendedor individual que pretenda auferir os benefícios do tratamento diferenciado previstos na Lei Complementar n. 123, de 2006, estará dispensado da prova de inscrição nos cadastros de contribuintes estadual e municipal.

#### **Qualificação Econômico-Financeira**

16.21. certidão negativa de insolvência civil expedida pelo distribuidor do domicílio ou sede do licitante, caso se trate de pessoa física, desde que admitida a sua participação na licitação (art. 5º, inciso II, alínea “c”, da Instrução Normativa Seges/ME nº 116, de 2021), ou de sociedade simples;

16.22. certidão negativa de falência expedida pelo distribuidor da sede do fornecedor - Lei nº 14.133, de 2021, art. 69, *caput*, inciso II);

#### **Qualificação Técnica**

16.23. Declaração de que o licitante tomou conhecimento de todas as informações e das condições locais para o cumprimento das obrigações objeto da licitação;

16.24. A declaração acima poderá ser substituída por declaração formal assinada pelo responsável técnico do licitante acerca do conhecimento pleno das condições e peculiaridades da contratação.

16.25. Comprovação de aptidão para execução de serviço de complexidade tecnológica e operacional equivalente ou superior com o objeto desta contratação, ou





PREFEITURA MUNICIPAL DE CAMPO ALEGRE DO FIDALGO – PI  
RUA JOAQUIM BALBINO, SN – CENTRO; CEP: 64767-000  
CAMPO ALEGRE DO FIDALGO – PI  
CNPJ: 01.612.564/0001-48  
“MAIS TRABALHO, NOVAS CONQUISTAS”

com o item pertinente, por meio da apresentação de certidões ou atestados, por pessoas jurídicas de direito público ou privado.

16.26. Prova de registro ou inscrição da empresa e de seus respectivos responsáveis técnicos na entidade profissional competente, Conselho Regional de Engenharia e Agronomia - CREA, em plena validade;

16.26.1. O licitante disponibilizará todas as informações necessárias à comprovação da legitimidade dos atestados, apresentando, quando solicitado pela Administração, cópia do contrato que deu suporte à contratação, endereço atual da contratante e local em que foi executado o objeto contratado, dentre outros documentos.

16.27. Caso admitida a participação de cooperativas, será exigida a seguinte documentação complementar:

16.27.1. A relação dos cooperados que atendem aos requisitos técnicos exigidos para a contratação e que executarão o contrato, com as respectivas atas de inscrição e a comprovação de que estão domiciliados na localidade da sede da cooperativa, respeitado o disposto nos arts. 4º, inciso XI, 21, inciso I e 42, §§2º a 6º da Lei n. 5.764, de 1971;

16.27.2. A declaração de regularidade de situação do contribuinte individual – DRSCI, para cada um dos cooperados indicados;

16.27.3. A comprovação do capital social proporcional ao número de cooperados necessários à prestação do serviço;

16.27.4. O registro previsto na Lei n. 5.764, de 1971, art. 107;

16.27.5. A comprovação de integração das respectivas quotas-partes por parte dos cooperados que executarão o contrato;

16.27.6. Os seguintes documentos para a comprovação da regularidade jurídica da cooperativa: a) ata de fundação; b) estatuto social com a ata da assembleia que o aprovou; c) regimento dos fundos instituídos pelos cooperados, com a ata da assembleia; d) editais de convocação das três últimas assembleias gerais extraordinárias; e) três registros de presença dos cooperados que executarão o contrato em assembleias gerais ou nas reuniões seccionais; e f) ata da sessão que os cooperados autorizaram a cooperativa a contratar o objeto da licitação; e



PREFEITURA MUNICIPAL DE CAMPO ALEGRE DO FIDALGO – PI  
RUA JOAQUIM BALBINO, SN – CENTRO; CEP: 64767-000  
CAMPO ALEGRE DO FIDALGO – PI  
CNPJ: 01.612.564/0001-48  
“MAIS TRABALHO, NOVAS CONQUISTAS”

16.27.7. A última auditoria contábil-financeira da cooperativa, conforme dispõe o art. 112 da Lei n. 5.764, de 1971, ou uma declaração, sob as penas da lei, de que tal auditoria não foi exigida pelo órgão fiscalizador

## **17. ESTIMATIVAS DO VALOR DA CONTRATAÇÃO**

17.1. *A estimativa de custo levou em consideração o risco envolvido na contratação e sua alocação entre contratante e contratado, conforme especificado na matriz de risco constante do Contrato*

17.2. *Em caso de licitação para Registro de Preços, os preços registrados poderão ser alterados ou atualizados em decorrência de eventual redução dos preços praticados no mercado ou de fato que eleve o custo dos bens, das obras ou dos serviços registrados, nas seguintes situações:*

17.2.1. *em caso de força maior, caso fortuito ou fato do príncipe ou em decorrência de fatos imprevisíveis ou previsíveis de consequências incalculáveis, que inviabilizem a execução da ata tal como pactuada, nos termos do disposto na alínea “d” do inciso II do caput do art. 124 da Lei nº 14.133, de 2021;*

17.2.2. *em caso de criação, alteração ou extinção de quaisquer tributos ou encargos legais ou superveniência de disposições legais, com comprovada repercussão sobre os preços registrados;*

17.2.3. *serão reajustados os preços registrados, respeitada a contagem da anualidade e o índice previsto para a contratação; ou*

17.2.4. *poderão ser repactuados, a pedido do interessado, conforme critérios definidos para a contratação.*

## **18. ADEQUAÇÃO ORÇAMENTÁRIA**

18.1. *A dotação relativa aos exercícios financeiros subsequentes será indicada após aprovação da Lei Orçamentária respectiva e liberação dos créditos correspondentes, mediante apostilamento.*



PREFEITURA MUNICIPAL DE CAMPO ALEGRE DO FIDALGO – PI  
RUA JOAQUIM BALBINO, SN – CENTRO; CEP: 64767-000  
CAMPO ALEGRE DO FIDALGO – PI  
CNPJ: 01.612.564/0001-48  
“MAIS TRABALHO, NOVAS CONQUISTAS”

Campo Alegre do Fidalgo PI, 25 de junho de 2024.

---

**Israel Odílio da Mata**

**Prefeito**

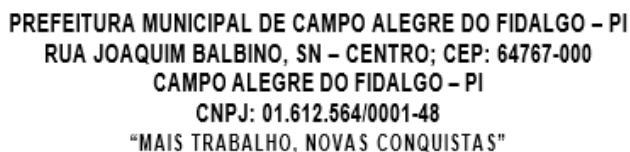

<b>MINUTA - CONTRATO</b>	
--------------------------	--

...../....., QUE FAZEM ENTRE SI A

.....

E .....

## 1. CLÁUSULA PRIMEIRA – OBJETO (art. 92, I e II)

**1.1. O objeto do presente instrumento é a CONTRATAÇÃO DE PESSOA JURÍDICA PARA REFORMA DA SEDE DA PREFEITURA DO MUNICÍPIO DE CAMPO ALEGRE DO FIDALGO.**



PREFEITURA MUNICIPAL DE CAMPO ALEGRE DO FIDALGO – PI  
RUA JOAQUIM BALBINO, SN – CENTRO; CEP: 64767-000  
CAMPO ALEGRE DO FIDALGO – PI  
CNPJ: 01.612.564/0001-48  
“MAIS TRABALHO, NOVAS CONQUISTAS”

**1.2. Objeto da contratação:**

EM ANEXO

**1.3. Vinculam esta contratação, independentemente de transcrição:**

**1.3.1.** O Termo de Referência;

**1.3.2.** O Edital da Licitação;

**1.3.3.** A Proposta do contratado;

**1.3.4.** Eventuais anexos dos documentos supracitados.

**2. CLÁUSULA SEGUNDA – VIGÊNCIA E PRORROGAÇÃO**

**2.1.** O prazo de vigência da contratação é de 12 (doze) meses.

**3. CLÁUSULA QUARTA – SUBCONTRATAÇÃO**

**3.1.** Não será admitida a subcontratação do objeto contratual.

**4. CLÁUSULA QUINTA – PREÇO**

**4.1.** O valor total da contratação é de **R\$ xxxxxxxxxxxxxx**  
(xx).

**4.2.** No valor acima estão incluídas todas as despesas ordinárias diretas e indiretas decorrentes da execução do objeto, inclusive tributos e/ou impostos, encargos sociais, trabalhistas, previdenciários, fiscais e comerciais incidentes, taxa de administração, frete, seguro e outros necessários ao cumprimento integral do objeto da contratação.



PREFEITURA MUNICIPAL DE CAMPO ALEGRE DO FIDALGO – PI  
RUA JOAQUIM BALBINO, SN – CENTRO; CEP: 64767-000  
CAMPO ALEGRE DO FIDALGO – PI  
CNPJ: 01.612.564/0001-48  
“MAIS TRABALHO, NOVAS CONQUISTAS”

**4.3.** O valor acima é meramente estimativo, de forma que os pagamentos devidos ao contratado dependerão dos quantitativos efetivamente fornecidos.

## **5. CLÁUSULA SEXTA - PAGAMENTO ([art. 92, V e VI](#))**

**5.1.** O prazo para pagamento ao contratado e demais condições a ele referentes encontram-se definidos no Termo de Referência, anexo a este Contrato.

## **6. CLÁUSULA SÉTIMA - REAJUSTE ([art. 92, V](#))**

**6.1.** Os preços inicialmente contratados são fixos e irrevogáveis no prazo de um ano contado da data do orçamento estimado.

**6.2.** Após o interregno de um ano, e independentemente de pedido do contratado, os preços iniciais serão reajustados, mediante a aplicação, pelo contratante, do Índice Nacional de Preços ao Consumidor Amplo – IPCA, exclusivamente para as obrigações iniciadas e concluídas após a ocorrência da anualidade.

**6.3.** Nos reajustes subsequentes ao primeiro, o interregno mínimo de um ano será contado a partir dos efeitos financeiros do último reajuste.

**6.4.** No caso de atraso ou não divulgação do(s) índice (s) de reajustamento, o contratante pagará ao contratado a importância calculada pela última variação conhecida, liquidando a diferença correspondente tão logo seja(m) divulgado(s) o(s) índice(s) definitivo(s).

**6.5.** Nas aferições finais, o(s) índice(s) utilizado(s) para reajuste será(ão), obrigatoriamente, o(s) definitivo(s).



PREFEITURA MUNICIPAL DE CAMPO ALEGRE DO FIDALGO – PI  
RUA JOAQUIM BALBINO, SN – CENTRO; CEP: 64767-000  
CAMPO ALEGRE DO FIDALGO – PI  
CNPJ: 01.612.564/0001-48  
“MAIS TRABALHO, NOVAS CONQUISTAS”

**6.6.** Caso o(s) índice(s) estabelecido(s) para reajustamento venha(m) a ser extinto(s) ou de qualquer forma não possa(m) mais ser utilizado(s), será(ão) adotado(s), em substituição, o(s) que vier(em) a ser determinado(s) pela legislação então em vigor.

**6.7.** Na ausência de previsão legal quanto ao índice substituto, as partes elegerão novo índice oficial, para reajustamento do preço do valor remanescente, por meio de termo aditivo.

**6.8.** O reajuste será realizado por apostilamento.

## **7. CLÁUSULA OITAVA - OBRIGAÇÕES DO CONTRATANTE [\(art. 92, X, XI e XIV\)](#)**

**7.1.** Exigir o cumprimento de todas as obrigações assumidas pelo Contratado, de acordo com o contrato e seus anexos.

**7.2.** Receber o objeto no prazo e condições estabelecidas no Termo de Referência.

**7.3.** Notificar o Contratado, por escrito, sobre vícios, defeitos ou incorreções verificadas no objeto fornecido, para que seja por ele substituído, reparado ou corrigido, no total ou em parte, às suas expensas.

**7.4.** Acompanhar e fiscalizar a execução do contrato e o cumprimento das obrigações pelo Contratado.

**7.5.** Comunicar a empresa para emissão de Nota Fiscal no que pertine à parcela incontroversa da execução do objeto, para efeito de liquidação e pagamento, quando houver controvérsia sobre a execução do objeto, quanto à dimensão, qualidade e quantidade, conforme o art. 143 da Lei nº 14.133, de 2021.

**7.6.** Efetuar o pagamento ao Contratado do valor correspondente à execução do objeto, no prazo, forma e condições estabelecidos no presente Contrato e no



PREFEITURA MUNICIPAL DE CAMPO ALEGRE DO FIDALGO – PI  
RUA JOAQUIM BALBINO, SN – CENTRO; CEP: 64767-000  
CAMPO ALEGRE DO FIDALGO – PI  
CNPJ: 01.612.564/0001-48  
“MAIS TRABALHO, NOVAS CONQUISTAS”

Termo de Referência.

**7.7.** Aplicar ao Contratado as sanções previstas na lei e neste Contrato.

**7.8.** Cientificar o órgão de representação judicial da Advocacia-Geral da União para adoção das medidas cabíveis quando do descumprimento de obrigações pelo Contratado.

**7.9.** Explicitamente emitir decisão sobre todas as solicitações e reclamações relacionadas à execução do presente Contrato, ressalvados os requerimentos manifestamente impertinentes, meramente protelatórios ou de nenhum interesse para a boa execução do ajuste.

**7.9.1.** A Administração terá o prazo de 1 (um) mês, a contar da data do protocolo do requerimento para decidir, admitida a prorrogação motivada, por igual período.

**7.10.** Responder eventuais pedidos de reestabelecimento do equilíbrio econômico- financeiro feitos pelo contratado no prazo máximo de 1 (um) mês.

**7.11.** Notificar os emitentes das garantias quanto ao início de processo administrativo para apuração de descumprimento de cláusulas contratuais.

**7.12.** Comunicar o Contratado na hipótese de posterior alteração do projeto pelo Contratante, no caso [do art. 93, §2º, da Lei nº 14.133, de 2021](#).

**7.13.** Não praticar atos de ingerência na administração da Contratada, tais como:

**7.13.1.** exercer o poder de mando sobre os empregados da Contratada, devendo reportar-se somente aos prepostos ou responsáveis por ela indicados, exceto quando o objeto da contratação previr o atendimento direto, tais como nos serviços de recepção e apoio ao usuário;





PREFEITURA MUNICIPAL DE CAMPO ALEGRE DO FIDALGO – PI  
RUA JOAQUIM BALBINO, SN – CENTRO; CEP: 64767-000  
CAMPO ALEGRE DO FIDALGO – PI  
CNPJ: 01.612.564/0001-48  
“MAIS TRABALHO, NOVAS CONQUISTAS”

**7.13.2.** direcionar a contratação de pessoas para trabalhar nas empresas Contratadas;

**7.13.3.** promover ou aceitar o desvio de funções dos trabalhadores da Contratada, mediante a utilização destes em atividades distintas daquelas previstas no objeto da contratação e em relação à função específica para a qual o trabalhador foi contratado; e

**7.13.4.** considerar os trabalhadores da Contratada como colaboradores eventuais do próprio órgão ou entidade responsável pela contratação, especialmente para efeito de concessão de diárias e passagens.

**7.14.** A Administração não responderá por quaisquer compromissos assumidos pelo Contratado com terceiros, ainda que vinculados à execução do contrato, bem como por qualquer dano causado a terceiros em decorrência de ato do Contratado, de seus empregados, prepostos ou subordinados.

## **8. CLÁUSULA NONA - OBRIGAÇÕES DO CONTRATADO ([art. 92, XIV, XVI e XVII](#))**

**8.1.** O Contratado deve cumprir todas as obrigações constantes deste Contrato e de seus anexos, assumindo como exclusivamente seus os riscos e as despesas decorrentes da boa e perfeita execução do objeto.

**8.2.** A Contratada deverá indicar um preposto para representá-la na execução do contrato.

**8.2.1.** A indicação ou a manutenção do preposto da empresa poderá ser recusada pelo órgão ou entidade, desde que devidamente justificada, devendo a empresa designar outro para o exercício da atividade.

**8.3.** Atender às determinações regulares emitidas pelo fiscal do contrato ou autoridade superior ([art. 137, II](#)).



PREFEITURA MUNICIPAL DE CAMPO ALEGRE DO FIDALGO – PI  
RUA JOAQUIM BALBINO, SN – CENTRO; CEP: 64767-000  
CAMPO ALEGRE DO FIDALGO – PI  
CNPJ: 01.612.564/0001-48  
“MAIS TRABALHO, NOVAS CONQUISTAS”

**8.4.** Alocar os empregados necessários ao perfeito cumprimento das cláusulas deste contrato, com habilitação e conhecimento adequados, fornecendo os materiais, equipamentos, ferramentas e utensílios demandados, cuja quantidade, qualidade e tecnologia deverão atender às recomendações de boa técnica e a legislação de regência.

**8.5.** Reparar, corrigir, remover, reconstruir ou substituir, às suas expensas, no total ou em parte, no prazo fixado pelo fiscal do contrato, os serviços nos quais se verificarem vícios, defeitos ou incorreções resultantes da execução ou dos materiais empregados.

**8.6.** Responsabilizar-se pelos vícios e danos decorrentes da execução do objeto, de acordo com o [Código de Defesa do Consumidor \(Lei nº 8.078, de 1990\)](#), bem como por todo e qualquer dano causado à Administração ou terceiros, não reduzindo essa responsabilidade a fiscalização ou o acompanhamento da execução contratual pelo Contratante, que ficará autorizado a descontar dos pagamentos devidos ou da garantia, caso exigida no edital, o valor correspondente aos danos sofridos.

**8.7.** Não contratar, durante a vigência do contrato, cônjuge, companheiro ou parente em linha reta, colateral ou por afinidade, até o terceiro grau, de dirigente do contratante ou do fiscal ou gestor do contrato, nos termos do [artigo 48, parágrafo único, da Lei nº 14.133, de 2021](#).

**8.8.** Quando não for possível a verificação da regularidade no Sistema de Cadastro de Fornecedores – SICAF, o contratado deverá entregar ao setor responsável pela fiscalização do contrato, até o dia trinta do mês seguinte ao da prestação dos serviços, os seguintes documentos: 1) prova de regularidade relativa à Seguridade Social; 2) certidão conjunta relativa aos tributos federais e à Dívida



PREFEITURA MUNICIPAL DE CAMPO ALEGRE DO FIDALGO – PI  
RUA JOAQUIM BALBINO, SN – CENTRO; CEP: 64767-000  
CAMPO ALEGRE DO FIDALGO – PI  
CNPJ: 01.612.564/0001-48  
“MAIS TRABALHO, NOVAS CONQUISTAS”

Ativa da União; 3) certidões que comprovem a regularidade perante a Fazenda Municipal ou Distrital do domicílio ou sede do contratado; 4) Certidão de Regularidade do FGTS – CRF; e 5) Certidão Negativa de Débitos Trabalhistas – CNDT.

**8.9.** Responsabilizar-se pelo cumprimento das obrigações previstas em Acordo, Convenção, Dissídio Coletivo de Trabalho ou equivalentes das categorias abrangidas pelo contrato, por todas as obrigações trabalhistas, sociais, previdenciárias, tributárias e as demais previstas em legislação específica, cuja inadimplência não transfere a responsabilidade ao Contratante.

**8.10.** Comunicar ao Fiscal do contrato, no prazo de 24 (vinte e quatro) horas, qualquer ocorrência anormal ou acidente que se verifique no local dos serviços.

**8.11.** Prestar todo esclarecimento ou informação solicitada pelo Contratante ou por seus prepostos, garantindo-lhes o acesso, a qualquer tempo, ao local dos trabalhos, bem como aos documentos relativos à execução do empreendimento.

**8.12.** Prestar todo esclarecimento ou informação solicitada pela Contratante, apresentando a documentação nos formatos digitais de acordo com a solicitação da UFBA e apresentando toda documentação comprobatória solicitada.

**8.13.** Paralisar, por determinação do Contratante, qualquer atividade que não esteja sendo executada de acordo com a boa técnica ou que ponha em risco a segurança de pessoas ou bens de terceiros.

**8.14.** Promover a guarda, manutenção e vigilância de materiais, ferramentas, e tudo o que for necessário à execução do objeto, durante a vigência do contrato.

**8.15.** Conduzir os trabalhos com estrita observância às normas da legislação pertinente, cumprindo as determinações dos Poderes Públicos, mantendo sempre



PREFEITURA MUNICIPAL DE CAMPO ALEGRE DO FIDALGO – PI  
RUA JOAQUIM BALBINO, SN – CENTRO; CEP: 64767-000  
CAMPO ALEGRE DO FIDALGO – PI  
CNPJ: 01.612.564/0001-48  
“MAIS TRABALHO, NOVAS CONQUISTAS”

limpo o local dos serviços e nas melhores condições de segurança, higiene e disciplina.

**8.16.** Submeter previamente, por escrito, ao Contratante, para análise e aprovação, quaisquer mudanças nos métodos executivos que fujam às especificações do memorial descritivo ou instrumento congênere.

**8.17.** Não permitir a utilização de qualquer trabalho do menor de dezesseis anos, exceto na condição de aprendiz para os maiores de quatorze anos, nem permitir a utilização do trabalho do menor de dezoito anos em trabalho noturno, perigoso ou insalubre.

**8.18.** Manter durante toda a vigência do contrato, em compatibilidade com as obrigações assumidas, todas as condições exigidas para habilitação na licitação.

**8.19.** Cumprir, durante todo o período de execução do contrato, a reserva de cargos prevista em lei para pessoa com deficiência, para reabilitado da Previdência Social ou para aprendiz, bem como as reservas de cargos previstas na legislação ([art. 116](#)).

**8.20.** Comprovar a reserva de cargos a que se refere a cláusula acima, no prazo fixado pelo fiscal do contrato, com a indicação dos empregados que preencheram as referidas vagas ([art. 116, parágrafo único](#)).

**8.21.** Guardar sigilo sobre todas as informações obtidas em decorrência do cumprimento do contrato.

**8.22.** Arcar com o ônus decorrente de eventual equívoco no dimensionamento dos quantitativos de sua proposta, inclusive quanto aos custos variáveis decorrentes de fatores futuros e incertos, devendo complementá-los, caso o previsto inicialmente em sua proposta não seja satisfatório para o atendimento do objeto da



PREFEITURA MUNICIPAL DE CAMPO ALEGRE DO FIDALGO – PI  
RUA JOAQUIM BALBINO, SN – CENTRO; CEP: 64767-000  
CAMPO ALEGRE DO FIDALGO – PI  
CNPJ: 01.612.564/0001-48  
“MAIS TRABALHO, NOVAS CONQUISTAS”

contratação, exceto quando ocorrer algum dos eventos arrolados no [art. 124, II, d. da Lei nº 14.133, de 2021](#).

**8.23.** Cumprir, além dos postulados legais vigentes de âmbito federal, estadual ou municipal, as normas de segurança do Contratante.

## **9. CLÁUSULA DÉCIMA SEGUNDA – INFRAÇÕES E SANÇÕES ADMINISTRATIVAS ([art. 92, XIV](#))**

**9.1.** Comete infração administrativa, nos termos da [Lei nº 14.133, de 2021](#), o contratado que:

- a) der causa à inexecução parcial do contrato;
- b) der causa à inexecução parcial do contrato que cause grave dano à Administração ou ao funcionamento dos serviços públicos ou ao interesse coletivo;
- c) der causa à inexecução total do contrato;
- d) ensejar o retardamento da execução ou da entrega do objeto da contratação sem motivo justificado;
- e) apresentar documentação falsa ou prestar declaração falsa durante a execução do contrato;
- f) praticar ato fraudulento na execução do contrato;
- g) comportar-se de modo inidôneo ou cometer fraude de qualquer natureza;
- h) praticar ato lesivo previsto no art. 5º da Lei nº 12.846, de 1º de agosto de 2013.



PREFEITURA MUNICIPAL DE CAMPO ALEGRE DO FIDALGO – PI  
RUA JOAQUIM BALBINO, SN – CENTRO; CEP: 64767-000  
CAMPO ALEGRE DO FIDALGO – PI  
CNPJ: 01.612.564/0001-48  
“MAIS TRABALHO, NOVAS CONQUISTAS”

**9.2.** Serão aplicadas ao contratado que incorrer nas infrações acima descritas as seguintes sanções:

i) **Advertência**, quando o contratado der causa à inexecução parcial do contrato, sempre que não se justificar a imposição de penalidade mais grave ([art. 156, §2º, da Lei nº 14.133, de 2021](#));

ii) **Impedimento de licitar e contratar**, quando praticadas as condutas descritas nas alíneas “b”, “c” e “d” do subitem acima deste Contrato, sempre que não se justificar a imposição de penalidade mais grave ([art. 156, § 4º, da Lei nº 14.133, de 2021](#));

iii) **Declaração de inidoneidade para licitar e contratar**, quando praticadas as condutas descritas nas alíneas “e”, “f”, “g” e “h” do subitem acima deste Contrato, bem como nas alíneas “b”, “c” e “d”, que justifiquem a imposição de penalidade mais grave ([art. 156, §5º, da Lei nº 14.133, de 2021](#)).

iv) **Multa:**

(1) moratória de 0,1% (um décimo por cento) por dia de atraso injustificado sobre o valor da parcela inadimplida, até o limite de 15 (quinze) dias;

(2) moratória de 0,1% (um décimo por cento) por dia de atraso injustificado sobre o valor total do contrato, até o máximo de 15% (quinze por cento), pela inobservância do prazo fixado para apresentação, suplementação ou reposição da garantia.

a. O atraso superior a 15 (quinze) dias autoriza a Administração a promover a extinção do contrato por descumprimento ou cumprimento irregular de suas cláusulas, conforme dispõe o inciso I do art. 137 da Lei n. 14.133, de 2021.

(3) compensatória de 1% (um por cento) sobre o valor total do contrato, no caso de inexecução total do objeto.

**9.3.** A aplicação das sanções previstas neste Contrato não exclui, em hipótese



PREFEITURA MUNICIPAL DE CAMPO ALEGRE DO FIDALGO – PI  
RUA JOAQUIM BALBINO, SN – CENTRO; CEP: 64767-000  
CAMPO ALEGRE DO FIDALGO – PI  
CNPJ: 01.612.564/0001-48  
“MAIS TRABALHO, NOVAS CONQUISTAS”

alguma, a obrigação de reparação integral do dano causado ao Contratante ([art. 156, §9º, da Lei nº 14.133, de 2021](#))

**9.4.** Todas as sanções previstas neste Contrato poderão ser aplicadas cumulativamente com a multa ([art. 156, §7º, da Lei nº 14.133, de 2021](#)).

**9.4.1.** Antes da aplicação da multa será facultada a defesa do interessado no prazo de 15 (quinze) dias úteis, contado da data de sua intimação ([art. 157, da Lei nº 14.133, de 2021](#))

**9.4.2.** Se a multa aplicada e as indenizações cabíveis forem superiores ao valor do pagamento eventualmente devido pelo Contratante ao Contratado, além da perda desse valor, a diferença será descontada da garantia prestada ou será cobrada judicialmente ([art. 156, §8º, da Lei nº 14.133, de 2021](#)).

**9.4.3.** Previamente ao encaminhamento à cobrança judicial, a multa poderá ser recolhida administrativamente no prazo máximo de 15 (quinze) dias, a contar da data do recebimento da comunicação enviada pela autoridade competente.

**9.5.** A aplicação das sanções realizar-se-á em processo administrativo que assegure o contraditório e a ampla defesa ao Contratado, observando-se o procedimento previsto no **caput** e parágrafos do [art. 158 da Lei nº 14.133, de 2021](#), para as penalidades de impedimento de licitar e contratar e de declaração de inidoneidade para licitar ou contratar.

**9.6.** Na aplicação das sanções serão considerados ([art. 156, §1º, da Lei nº 14.133, de 2021](#)):

- a) a natureza e a gravidade da infração cometida;
- b) as peculiaridades do caso concreto;
- c) as circunstâncias agravantes ou atenuantes;





PREFEITURA MUNICIPAL DE CAMPO ALEGRE DO FIDALGO – PI  
RUA JOAQUIM BALBINO, SN – CENTRO; CEP: 64767-000  
CAMPO ALEGRE DO FIDALGO – PI  
CNPJ: 01.612.564/0001-48  
“MAIS TRABALHO, NOVAS CONQUISTAS”

- d) os danos que dela provierem para o Contratante;
- e) a implantação ou o aperfeiçoamento de programa de integridade, conforme normas e orientações dos órgãos de controle.

**9.7.** Os atos previstos como infrações administrativas na [Lei nº 14.133, de 2021](#), ou em outras leis de licitações e contratos da Administração Pública que também sejam tipificados como atos lesivos [na Lei nº 12.846, de 2013](#), serão apurados e julgados conjuntamente, nos mesmos autos, observados o rito procedimental e autoridade competente definidos na referida [Lei \(art. 159\)](#).

**9.8.** A personalidade jurídica do Contratado poderá ser desconsiderada sempre que utilizada com abuso do direito para facilitar, encobrir ou dissimular a prática dos atos ilícitos previstos neste Contrato ou para provocar confusão patrimonial, e, nesse caso, todos os efeitos das sanções aplicadas à pessoa jurídica serão estendidos aos seus administradores e sócios com poderes de administração, à pessoa jurídica sucessora ou à empresa do mesmo ramo com relação de coligação ou controle, de fato ou de direito, com o Contratado, observados, em todos os casos, o contraditório, a ampla defesa e a obrigatoriedade de análise jurídica prévia ([art. 160, da Lei nº 14.133, de 2021](#))

**9.9.** O Contratante deverá, no prazo máximo 15 (quinze) dias úteis, contado da data de aplicação da sanção, informar e manter atualizados os dados relativos às sanções por ela aplicadas, para fins de publicidade no Cadastro Nacional de Empresas Inidôneas e Suspensas (Ceis) e no Cadastro Nacional de Empresas Punidas (Cnep), instituídos no âmbito do Poder Executivo Federal. ([Art. 161, da Lei nº 14.133, de 2021](#))

**9.10.** As sanções de impedimento de licitar e contratar e declaração de inidoneidade para licitar ou contratar são passíveis de reabilitação na forma do [art. 163 da Lei nº 14.133/21](#).



PREFEITURA MUNICIPAL DE CAMPO ALEGRE DO FIDALGO – PI  
RUA JOAQUIM BALBINO, SN – CENTRO; CEP: 64767-000  
CAMPO ALEGRE DO FIDALGO – PI  
CNPJ: 01.612.564/0001-48  
“MAIS TRABALHO, NOVAS CONQUISTAS”

**9.11.** Os débitos do contratado para com a Administração contratante, resultantes de multa administrativa e/ou indenizações, não inscritos em dívida ativa, poderão ser compensados, total ou parcialmente, com os créditos devidos pelo referido órgão decorrentes deste mesmo contrato ou de outros contratos administrativos que o contratado possua com o mesmo órgão ora contratante, na forma da [Instrução Normativa SEGES/ME nº 26, de 13 de abril de 2022](#).

## **10. CLÁUSULA DÉCIMA TERCEIRA – DA EXTINÇÃO CONTRATUAL ([art. 92, XIX](#))**

**10.1.** O contrato se extingue quando vencido o prazo nele estipulado, independentemente de terem sido cumpridas ou não as obrigações de ambas as partes contraentes.

**10.2.** O contrato pode ser extinto antes de cumpridas as obrigações nele estipuladas, ou antes do prazo nele fixado, por algum dos motivos previstos no [artigo 137 da Lei nº 14.133/21](#), bem como amigavelmente, assegurados o contraditório e a ampla defesa.

**10.2.1.** Nesta hipótese, aplicam-se também os [artigos 138 e 139](#) da mesma Lei.



PREFEITURA MUNICIPAL DE CAMPO ALEGRE DO FIDALGO – PI  
RUA JOAQUIM BALBINO, SN – CENTRO; CEP: 64767-000  
CAMPO ALEGRE DO FIDALGO – PI  
CNPJ: 01.612.564/0001-48  
“MAIS TRABALHO, NOVAS CONQUISTAS”

**10.2.2.** A alteração social ou a modificação da finalidade ou da estrutura da empresa não ensejará a rescisão se não restringir sua capacidade de concluir o contrato.

10.2.2.1. Se a operação implicar mudança da pessoa jurídica contratada, deverá ser formalizado termo aditivo para alteração subjetiva.

**10.3.** O termo de rescisão, sempre que possível, será precedido:

**10.3.1.** Balanço dos eventos contratuais já cumpridos ou parcialmente cumpridos;

**10.3.2.** Relação dos pagamentos já efetuados e ainda devidos;

**10.3.3.** Indenizações e multas.

**10.4.** A extinção do contrato não configura óbice para o reconhecimento do desequilíbrio econômico-financeiro, hipótese em que será concedida indenização por meio de termo indenizatório ([art. 131, caput, da Lei n.º 14.133, de 2021](#)).

## **11. CLÁUSULA DÉCIMA QUINTA – DOS CASOS OMISSOS ([art. 92, III](#))**

**11.1.** Os casos omissos serão decididos pelo contratante, segundo as disposições contidas na [Lei nº 14.133, de 2021](#), e demais normas federais aplicáveis e, subsidiariamente, segundo as disposições contidas na [Lei nº 8.078, de 1990 – Código de Defesa do Consumidor](#) – e normas e princípios gerais dos contratos.

## **12. CLÁUSULA DÉCIMA SEXTA – ALTERAÇÕES**

**12.1.** Eventuais alterações contratuais reger-se-ão pela disciplina dos [arts. 124 e seguintes da Lei nº 14.133, de 2021](#).



PREFEITURA MUNICIPAL DE CAMPO ALEGRE DO FIDALGO – PI  
RUA JOAQUIM BALBINO, SN – CENTRO; CEP: 64767-000  
CAMPO ALEGRE DO FIDALGO – PI  
CNPJ: 01.612.564/0001-48  
“MAIS TRABALHO, NOVAS CONQUISTAS”

**12.2.** O contratado é obrigado a aceitar, nas mesmas condições contratuais, os acréscimos ou supressões que se fizerem necessários, até o limite de 25% (vinte e cinco por cento) do valor inicial atualizado do contrato.

**12.3.** Registros que não caracterizam alteração do contrato podem ser realizados por simples apostila, dispensada a celebração de termo aditivo, na forma do [art. 136 da Lei nº 14.133, de 2021](#).

### **13. CLÁUSULA DÉCIMA SÉTIMA – PUBLICAÇÃO**

**13.1.** Incumbirá ao contratante divulgar o presente instrumento no Portal Nacional de Contratações Públicas (PNCP), na forma prevista no [art. 94 da Lei 14.133, de 2021](#), bem como no respectivo sítio oficial na Internet, em atenção ao [art. 8º, §2º, da Lei n. 12.527, de 2011](#), c/c [art. 7º, §3º, inciso V, do Decreto n. 7.724, de 2012](#).

### **14. CLÁUSULA DÉCIMA OITAVA– FORO ([art. 92, §1º](#))**

**14.1.** Fica eleito o Foro da Seção Judiciária de São João do Piauí, para dirimir os litígios que decorrerem da execução deste Termo de Contrato que não puderem ser compostos pela conciliação, conforme [art. 92, §1º, da Lei nº 14.133/21](#).

Campo Alegre do Fidalgo PI, \_\_\_\_ de \_\_\_\_\_ de 2023.

**Israel Odílio da Mata**

**Prefeito**



**PREFEITURA MUNICIPAL DE CAMPO ALEGRE DO FIDALGO – PI**  
**RUA JOAQUIM BALBINO, SN – CENTRO; CEP: 64767-000**  
**CAMPO ALEGRE DO FIDALGO – PI**  
**CNPJ: 01.612.564/0001-48**  
**“MAIS TRABALHO, NOVAS CONQUISTAS”**

## **ESTUDO TÉCNICO PRELIMINAR (ETP)**

Identificação da Demanda:

Descrição do Objeto: Reforma da sede da Prefeitura de Campo Alegre do Fidalgo.

Justificativa: Necessidade de melhoria na infraestrutura para melhor funcionamento e atendimento ao público.

Objetivos da Contratação:

Melhorar a infraestrutura física da sede da Prefeitura.

Proporcionar um ambiente adequado e seguro para servidores e cidadãos.

Garantir acessibilidade e modernização das instalações.

Especificações Técnicas:

Detalhar as reformas necessárias (instalações elétricas, hidráulicas, pintura, acessibilidade, telhado, entre outros).

Padrões de qualidade a serem seguidos, conforme normas técnicas vigentes.

Materiais e técnicas construtivas a serem utilizados.

Estimativa de Custos:

Levantamento preliminar de custos com base em projetos similares e cotações de preços de materiais e serviços.

Incluir possíveis despesas adicionais e margem de contingência.

Prazo de Execução:

Estimativa do tempo necessário para a conclusão da obra, considerando possíveis interferências e sazonalidades.

Forma de Contratação:



**PREFEITURA MUNICIPAL DE CAMPO ALEGRE DO FIDALGO – PI**  
**RUA JOAQUIM BALBINO, SN – CENTRO; CEP: 64767-000**  
**CAMPO ALEGRE DO FIDALGO – PI**  
**CNPJ: 01.612.564/0001-48**  
**“MAIS TRABALHO, NOVAS CONQUISTAS”**

Definir o tipo de licitação concorrência com justificativa para a escolha.

Procedimentos e critérios de seleção das propostas.

Análise de Risco

Identificação dos Riscos:

Riscos Técnicos: Problemas na execução da obra, falhas estruturais, incompatibilidades de projeto.

Riscos Financeiros: Aumento dos custos dos materiais, atrasos nos pagamentos, má gestão financeira.

Riscos de Prazo: Atrasos na entrega dos materiais, condições climáticas adversas, falta de mão de obra qualificada.

Riscos Legais: Conformidade com as legislações e regulamentos locais, obtenção de alvarás e licenças.

Riscos de Segurança: Acidentes de trabalho, falhas nos equipamentos de segurança, falta de treinamento adequado.

Análise dos Riscos:

Probabilidade de Ocorrência: Alta, média ou baixa.

Impacto em Caso de Ocorrência: Alto, médio ou baixo.

Avaliação do Nível de Risco: Combinação da probabilidade e impacto, resultando em um nível de risco (baixo, médio, alto).

Plano de Mitigação:

Ações Preventivas: Medidas para minimizar os riscos identificados, como treinamento, fiscalização rigorosa, planejamento detalhado.

Planos de Contingência: Estratégias para lidar com os riscos caso ocorram, como alocação de recursos adicionais, planos de emergência.

Responsáveis pelas Ações de Mitigação: Designação de responsáveis específicos para cada ação preventiva e plano de contingência.



**PREFEITURA MUNICIPAL DE CAMPO ALEGRE DO FIDALGO – PI**  
**RUA JOAQUIM BALBINO, SN – CENTRO; CEP: 64767-000**  
**CAMPO ALEGRE DO FIDALGO – PI**  
**CNPJ: 01.612.564/0001-48**  
**“MAIS TRABALHO, NOVAS CONQUISTAS”**

Monitoramento e Controle:

Acompanhamento Contínuo dos Riscos: Monitoramento regular durante toda a execução do projeto.

Atualização do Plano de Mitigação: Revisão e ajustes conforme necessário, com base no progresso da obra e na ocorrência de novos riscos.

Exemplo de Estrutura para o ETP

1. Identificação da Demanda:

Descrição: Reforma da sede da Prefeitura de Campo Alegre do Fidalgo.

Justificativa: Melhoria da infraestrutura para melhor funcionamento e atendimento.

2. Objetivos:

Melhorar a infraestrutura física.

Proporcionar ambiente adequado e seguro.

3. Especificações Técnicas:

Reformas necessárias: elétrica, hidráulica, pintura, acessibilidade, telhado, etc.

Padrões de qualidade: conforme normas técnicas vigentes.

4. Estimativa de Custos:

Custo estimado: R\$ CONFORME EDITAL

5. Prazo de Execução: CONFORME EDITAL

Prazo estimado: CONFORME EDITAL

6. Forma de Contratação: CONFORME EDITAL

Tipo de licitação: Concorrência.

Justificativa: Melhor forma de obter proposta vantajosa.





**PREFEITURA MUNICIPAL DE CAMPO ALEGRE DO FIDALGO – PI**  
**RUA JOAQUIM BALBINO, SN – CENTRO; CEP: 64767-000**  
**CAMPO ALEGRE DO FIDALGO – PI**  
**CNPJ: 01.612.564/0001-48**  
**“MAIS TRABALHO, NOVAS CONQUISTAS”**

Exemplo de Estrutura para a Análise de Risco

1. Identificação dos Riscos:

Técnicos: Falhas na obra, incompatibilidades de projeto.

Financeiros: Aumento dos custos, má gestão.

Prazo: Atrasos, condições climáticas.

Legais: Conformidade, alvarás.

Segurança: Acidentes, falhas nos equipamentos.

2. Análise dos Riscos:

Probabilidade: Alta, média, baixa.

Impacto: Alto, médio, baixo.

Nível de risco: Médio.

3. Plano de Mitigação:

Ações preventivas: Treinamento, fiscalização.

Contingência: Plano de emergência.

Responsáveis: Engenheiro, gestor de projeto.

4. Monitoramento e Controle:

Acompanhamento contínuo.

Revisão e atualização.

Id:073844298086D076



ESTADO DO PIAUÍ  
CÂMARA MUNICIPAL DE GUADALUPE  
GABINETE DA PRESIDÊNCIA

Portaria n.º 10/2024

Guadalupe-PI, 06 de fevereiro de 2024.

**Exonera o Fiscal de Contrato e dá outras providências.**

O Presidente da Câmara Municipal de Guadalupe, Estado do Piauí, Sr. DÍLSON BARBOSA GOMES, no uso de suas atribuições legais e nos termos do que dispõe o art. 93 no parágrafo XV da Lei Orgânica do Município, e o Regimento Interno no art. 17, parágrafo VII, deste Poder.

**CONSIDERANDO** o disposto no art. 117, caput, da Lei 14.133/2021 – Lei de Licitações e Contratos Administrativos, o qual dispõe que a execução do contrato deverá ser acompanhada e fiscalizada por um representante da Administração;

**RESOLVE:**

**Art.1º.** Exonerar o servidor **JOSÉ AVELINO DE SOUSA**, inscrito no CPF nº 305.810.103-10 do cargo de Fiscal de Contratos.

**Art. 2º.** A Presente portaria revoga as disposições em contrário e entra em vigor a partir da sua publicação.

Gabinete do Presidente da Câmara Municipal de Guadalupe, seis de fevereiro de dois mil e vinte e quatro.

Comunique-se  
Publique-se  
Cumpra-se

DILSON BARBOSA  
GOMES:13195549387

Assinado de forma digital por DILSON  
BARBOSA GOMES:13195549387  
Dados: 2024.02.06 09:49:57 -03'00'

Dilson Barbosa Gomes  
CPF: 131.955.493-87  
Presidente

Id:05D4FEB122FCD077



ESTADO DO PIAUÍ  
CÂMARA MUNICIPAL DE GUADALUPE  
GABINETE DA PRESIDÊNCIA

Portaria n.º 11/2024

Guadalupe-PI, 06 de fevereiro de 2024.

**Nomeia Fiscal de Contrato e dá outras providências.**

O Presidente da Câmara Municipal de Guadalupe, Estado do Piauí, Sr. DÍLSON BARBOSA GOMES, no uso de suas atribuições legais e nos termos do que dispõe o art. 93 no parágrafo XV da Lei Orgânica do Município, e o Regimento Interno no art. 17, parágrafo VII, deste Poder.

**CONSIDERANDO** o disposto no art. 117, caput, da Lei 14.133/2021 – Lei de Licitações e Contratos Administrativos, o qual dispõe que a execução do contrato deverá ser acompanhada e fiscalizada por um representante da Administração;

**RESOLVE:**

**Art.1º.** Nomear a servidora a Sr.ª **Zandra de Jesus Silva**, portadora da Carteira de Identidade de nº. 1.699.569 SSP-PI, CPF nº. 882.212.703-00 para acompanhar e fiscalizar a execução dos contratos da Câmara Municipal de Guadalupe, Estado do Piauí.

**Art. 2º.** Determinar que o fiscal ora designado deverá:

I - zelar pelo fiel cumprimento do contrato, anotando em registro próprio todas as ocorrências à sua execução, determinando o que for necessário à regularização das faltas ou dos defeitos observados, e, submeter aos seus superiores, em tempo hábil, as decisões e as providências que ultrapassarem a sua competência, nos termos da lei;

II - avaliar, continuamente, a qualidade dos serviços prestados e/ou materiais fornecidos pela CONTRATADA, em periodicidade adequada ao objeto do contrato, e durante o seu período de validade, eventualmente, propor a autoridade superior a aplicação das penalidades legalmente estabelecidas;

III - atestar, formalmente, nos autos dos processos, as notas fiscais relativas aos serviços prestados e/ou aos materiais fornecidos, antes do encaminhamento ao Financeiro para pagamento.

**Art. 3º.** Dê-se ciência ao servidor designado e publique-se.

**Art. 4º.** A Presente portaria revoga as disposições em contrário e entra em vigor a partir da sua publicação.

Gabinete do Presidente da Câmara Municipal de Guadalupe, três de janeiro de dois mil e vinte e quatro.

Comunique-se  
Publique-se  
Cumpra-se

DILSON BARBOSA  
GOMES:13195549387

Assinado de forma digital por DILSON  
BARBOSA GOMES:13195549387  
Dados: 2024.02.06 09:55:12 -03'00'

Dilson Barbosa Gomes  
CPF: 131.955.493-87  
Presidente

Id:0B6214929924CD31



PREFEITURA MUNICIPAL DE CAMPO ALEGRE DO FIDALGO - PI  
RUA JOAQUIM BALBINO, SN - CENTRO; CEP: 64767-000  
CAMPO ALEGRE DO FIDALGO - PI  
CNPJ: 01.612.564/0001-48  
"MAIS TRABALHO, NOVAS CONQUISTAS"

DECRETO N.º 006/2024, DE 02 DE FEVEREIRO DE 2024.

**REGULAMENTA O TRATAMENTO FAVORECIDO, DIFERENCIADO, SIMPLIFICADO E REGIONALIZADO, CONFORME DISPOSTO NO § 3º, ART. 48, DA LEI COMPLEMENTAR Nº 123, DE 14 DE DEZEMBRO DE 2006, PARA AS MICROEMPRESAS E EMPRESAS DE PEQUENO PORTE, NOS PROCESSOS DE LICITAÇÕES PÚBLICAS NO ÂMBITO DO MUNICÍPIO DE CAMPO ALEGRE DO FIDALGO, E DÁ OUTRAS PROVIDÊNCIAS.**

O PREFEITO MUNICIPAL DE CAMPO ALEGRE DO FIDALGO, ESTADO DO PIAUÍ, no uso de suas atribuições legais e constitucionais, que lhe conferem a Constituição Federal da República e a Lei Orgânica do Município, com fulcro no § 3º, art.48, da Lei Complementar nº 123, de 14 de dezembro de 2006, e:

**CONSIDERANDO** o tratamento diferenciado destinado a microempresas e empresas de pequeno porte previsto no § 3º, art. 48, da Lei Complementar nº 123, de 14 de dezembro de 2006, alterada pela Lei Complementar nº 147, de 07 de agosto de 2014;

**CONSIDERANDO** que as microempresas e empresas de pequeno porte são as maiores geradoras de emprego proporcionalmente no Brasil;

**CONSIDERANDO** que é um dever do Estado fomentar o mercado nacional, em particular os mercados regional e local;

**DECRETA:**

Art. 1º Nos processos de licitações públicas do município de Campo Alegre do Fidalgo, Estado do Piauí, para aquisição de bens, serviços e obras, a Administração poderá conceder tratamento favorecido, diferenciado, simplificado e regionalizado para as microempresas e empresas de pequeno porte, objetivando a promoção do desenvolvimento econômico e social no âmbito municipal e regional.

**Parágrafo único.** Para efeitos deste Decreto, entende-se como âmbito regional, todo o município de Campo Alegre do Fidalgo.

Art. 2º Na forma do § 3º do artigo 48, da Lei Complementar nº 123, de 14 de dezembro de 2006, terão preferência em relação aos demais concorrentes as empresas localizadas regionalmente no município de Campo Alegre do Fidalgo, que ofertem valor final até 10% (dez por cento) superior ao menor preço

ofertado por empresas localizadas fora do limite territorial fixado no artigo 1º deste Decreto.

**Parágrafo único.** Sendo a concorrente microempresa ou empresa de pequeno porte, cuja sede seja localizada no território do município de Campo Alegre do Fidalgo, que apresente a condição fixada no caput deste artigo, esta terá a preferência sobre as demais concorrentes, com fins específicos de fomento do mercado local.

Art. 3º Subordinam-se ao disposto neste Decreto, além dos órgãos da administração pública municipal direta, fundos especiais, autarquias e fundações públicas e as demais entidades controladas direta ou indiretamente pelo Município.

Art. 4º Os certames atendidos por este Decreto deverão especificar as condições de tratamento favorecido, diferenciado, simplificado, e regionalizado para as microempresas ou empresas de pequeno porte no respectivo Edital, sem prejuízo das demais normas vigentes de favorecimento de microempresas e empresas de pequeno porte fixadas na Lei Complementar nº 123, de 14 de dezembro de 2006, e demais normas vigentes no ordenamento jurídico brasileiro.

Art. 5º Este Decreto entra em vigor na data de sua publicação.

Art. 6º Revogam-se as disposições legais em contrário.

GABINETE DO PREFEITO MUNICIPAL DE CAMPO ALEGRE DO FIDALGO, ESTADO DO PIAUÍ, aos extenso (02) dias do mês de fevereiro do ano de Dois Mil e Vinte e Quatro (2024).

MUNICÍPIO DE CAMPO ALEGRE DO FIDALGO  
Israel Odilio da Mata  
Prefeito Municipal







Anotação de Responsabilidade Técnica - ART  
Lei nº 6.496, de 7 de dezembro de 1977  
Conselho Regional de Engenharia e Agronomia do Piauí

CREA-PI

ART de Obra ou Serviço  
1920240032095

1. Responsável Técnico

**JULLYANO BELO COELHO DE OLIVEIRA**

Título profissional: **Engenheiro Civil**

Empresa Contratada: **EXECUTIVA CONSULTORIA PUBLICA EIRELI**

RNP: **1916147704**

Registro **30459**

Registro **0000030720EMPI**

2. Dados do Contrato

Contratante: **PREFEITURA MUNICIPAL DE CAMPO ALEGRE DO FIDALGO-PI**

CPF/CNPJ: **01612564000148**

Logradouro: **RUA JOAQUIM BALBINO**

Nº: **S/N**

Complemento:

Bairro: **CENTRO**

Cidade: **CAMPO ALEGRE DO FIDALGO**

UF: **PI**

CEP: **64767-000**

Contrato: **025/2024** celebrado em **12/04/2024**

Vinculado à ART:

Valor: R\$ **15.000,00**

Tipo de Contratante:

**PESSOA JURÍDICA DE DIREITO PÚBLICO**

Ação Institucional:

3. Dados da Obra/Serviço

Logradouro: **ZONA URBANA E ZONA RURAL**

Nº: **S/N**

Complemento:

Bairro:

Cidade: **CAMPO ALEGRE DO FIDALGO**

UF: **PI**

CEP: **64767-000**

Data de Início: **12/04/2024**

Previsão de Término:

**12/04/2025**

Coordenadas Geográficas:

**-8.377005, -41.836417**

Finalidade: **OUTRO**

Código:

Proprietário **PREFEITURA MUNICIPAL DE CAMPO ALEGRE DO FIDALGO-PI**

CPF/CNPJ: **01612564000148**

4. Atividade Técnica

**ELABORAÇÃO**

**Quantidade**

**Unidade**

ELABORAÇÃO DE ORÇAMENTO DE EDIFICAÇÃO DE ALVENARIA

3,00

unidade

PROJETO DE EDIFICAÇÃO DE ALVENARIA

1,00

unidade

PROJETO DE REFORMA DE EDIFICAÇÃO DE ALVENARIA

2,00

unidade

Após a conclusão das atividades técnicas o profissional deverá proceder a baixa desta ART

5. Observações

**PRESTAÇÃO DE SERVIÇOS TÉCNICOS DE ENGENHARIA PARA ELABORAÇÃO DE PROJETO BÁSICO DE REFORMA DO PRÉDIO DA PREFEITURA MUNICIPAL; PROJETO BÁSICO PARA REFORMA DA UBS ZECA FEITOSA E; PROJETO BÁSICO PARA CONSTRUÇÃO DE POSTO DE SAÚDE NO MUNICÍPIO DE CAMPO ALEGRE DO FIDALGO-PI.**

6. Declarações

**Acessibilidade: Declaro atendimento às regras de acessibilidade previstas nas normas técnicas da ABNT, na legislação específica e no Decreto nº 5.296, de 2 de dezembro de 2004.**

7. Entidade de Classe

**Nenhuma**

8. Assinaturas

**Declaro serem verdadeiras as informações**

**CAMPO ALEGRE DO FIDALGO - PI**

**29 de Abril de 2024**

Local

Data

**JULLYANO BELO  
COELHO DE  
OLIVEIRA:  
05931035303**

Assinado digitalmente por JULLYANO BELO COELHO DE OLIVEIRA:05931035303  
DN: C=BR, O=ICP-Brasil, OU=07868863000124, OU=Secretaria da Receita Federal do Brasil - RFB, OU=RFB e-CPF A1, OU=(EM BRANCO), OU=videoconferencia, CN=JULLYANO BELO COELHO DE OLIVEIRA:05931035303  
Razão: Eu sou o autor deste documento  
Localização: sua localização de assinatura aqui  
Data: 2024.04.29 15:06:12-03'00"  
Foxit PDF Reader Versão: 11.2.1

**JULLYANO BELO COELHO DE OLIVEIRA - CPF: 05931035303**

**ISRAEL ODILIO  
DA MATA:  
15652610387**

Assinado digitalmente por ISRAEL ODILIO DA MATA:15652610387  
DN: C=BR, OU=Videoconferencia, OU=27842417000158, OU=AC SyngularID Multipla, O=ICP-Brasil, CN=ISRAEL ODILIO DA MATA:15652610387  
Razão: Eu sou o autor deste documento  
Localização: sua localização de assinatura aqui  
Data: 2024.04.29 15:08:41-03'00"  
Foxit PDF Reader Versão: 11.2.1

**PREFEITURA MUNICIPAL DE CAMPO ALEGRE DO FIDALGO-PI - CPF/CNPJ:**

9. Informações

- A ART é válida somente quando quitada, mediante apresentação do comprovante do pagamento ou conferência no site do Crea-PI.
- A autenticidade deste documento pode ser verificada no site [www.crea-pi.org.br](http://www.crea-pi.org.br) ou [www.confea.org.br](http://www.confea.org.br)
- A guarda da via assinada da ART será de responsabilidade do profissional e do contratante com o objetivo de documentar o vínculo contratual.



[www.crea-pi.org.br](http://www.crea-pi.org.br) [art@crea-pi.org.br](mailto:art@crea-pi.org.br)  
tel: (86)2107-9292



Valor ART: R\$ **99,64**

Registrada em **29/04/2024**

Valor Pago: **99,64**

Nosso Número: **8201541769**

Baixada em:

# ***PROJETO BÁSICO DE ENGENHARIA***

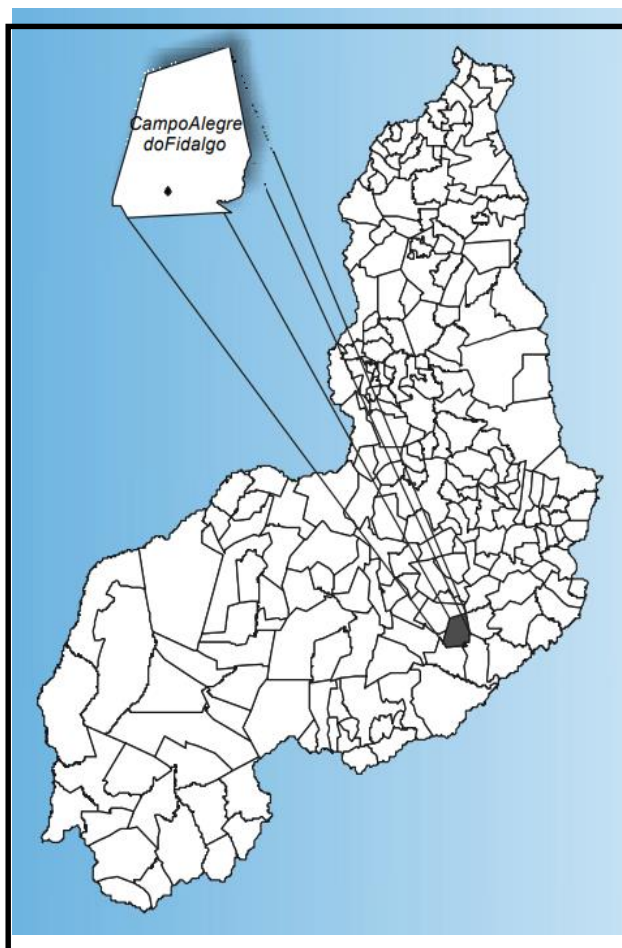

## **REFORMA DA SEDE DA PREFEITURA DO MUNICÍPIO DE CAMPO ALEGRE DO FIDALGO.**

**MUNICÍPIO: CAMPO ALEGRE DO  
FIDALGO/PI.**

**LOCAL: ZONA URBANA.**

**2024.**

*J.B.*  
Jullyano Belo Coelho de Oliveira  
Engenheiro Civil  
CREA: 1916147704

# SUMÁRIO

<b>1.0 - APRESENTAÇÃO .....</b>	<b>5</b>
<b>2.0 – CONSIDERAÇÕES GERAIS.....</b>	<b>7</b>
2.1 – JUSTIFICATIVA .....	7
2.2 – OBJETIVO: .....	7
2.3 – META: .....	7
<b>3.0 – LOCALIZAÇÃO .....</b>	<b>8</b>
<b>4.0 - CARACTERIZAÇÃO DO MUNICÍPIO .....</b>	<b>10</b>
4.1 – LOCALIZAÇÃO .....	10
4.2 – ASPECTOS SOCIOECONÔMICOS .....	10
4.3 – ASPECTOS FISIográficos.....	10
4.4 – GEOLOGIA .....	11
4.5– RECURSOS HÍDRICOS .....	12
4.5.1 – Águas Superficiais.....	12
4.5.2 – Águas Subterrâneas.....	13
<b>5.0 - MEMORIAL DESCRITIVO.....</b>	<b>16</b>
5.1 – REPRESENTAÇÕES GRÁFICAS DO PROJETO .....	16
5.2 – ORÇAMENTO DO PROJETO .....	16
5.3 – LOCALIZAÇÃO DA OBRA .....	16
5.4 – JUSTIFICATIVA .....	16
5.5 – DESCRIÇÃO DO PROJETO .....	16
5.6 – CRONOGRAMA FÍSICO-FINANCEIRO .....	17
<b>6.0 - ESPECIFICAÇÕES TÉCNICAS.....</b>	<b>19</b>
6.1 – SERVIÇOS PRELIMINARES .....	19
6.1.1 – Administração Local:.....	19
6.1.2 – Placa da obra: .....	20
6.2 DEMOLIÇÕES E RETIRADAS .....	21
6.2.1 Retirada de portas e janelas, inclusive batentes.....	21
6.2.2 Demolição de revestimento cerâmico, de forma mecanizada com martelo, sem reaproveitamento. Af_09/2023.....	21
6.2.3 Remoção de pintura látex (raspagem e/ou lixamento e/ou escovação).....	21
6.2.4 Remoção de louças, de forma manual, sem reaproveitamento. Af_09/2023 .....	21
6.2.5 Remoção de luminárias, de forma manual, sem reaproveitamento. Af_09/2023.....	22
6.3 – REVESTIMENTOS:.....	22
6.3.2 – Pintura:.....	22
6.4 – PISOS.....	23
6.4.1 – Piso intertravado tipo tijolinho (20x10x6) 35 Mpa, cor cinza – compactação mecanizada:.....	23
6.4.2 – Piso cerâmico:.....	24
6.5 – ESQUADRIAS:.....	24
6.6 – INSTALAÇÕES: .....	25
6.6.1 – Instalações Elétricas: .....	25
6.7 – COBERTURA:.....	26
6.7.1 – Retelhamento c/ telha cerâmica até 20% nova.....	26
Será executado o retelhamento com aplicado 20% de telhas novas.....	26
Será executado a revisão no forro e será aplicado 30% de régua de PVC novas.....	26
6.8. – SERVIÇOS COMPLEMENTARES: .....	26
6.8.1– BANCADA, LOUÇAS E METAIS:.....	26
6.9 – CONSTRUÇÃO DO ANEXO:.....	26
6.9.1 – Serviços preliminares:.....	26
6.9.1.1 – Locação convencional de obra, através de gabarito de tábuas corridas pontaleadas a cada 1,50m – 2 utilizações. Af_03/2024: .....	26
A locação da obra deverá ser realizada somente por profissional habilitado, utilizando instrumentos e métodos adequados. A locação terá de ser executada em todas as áreas a serem construídas de forma	

a se obter os resultados previstos no projeto, sobre um ou mais quadros de madeira que envolva o perímetro da obra. As tábuas que compõem deverão ser niveladas, bem fixadas e travadas, para resistirem à tensão dos fios de demarcação, sem oscilar nem fugir da posição correta. ....	26
6.9.1.2 – Tapume com telha metálica:.....	26
6.9.2 – Movimentação de terra:.....	27
6.9.2.1– Escavações:.....	27
6.9.2.2 – Reaterro com compactação:.....	27
6.10.1 – INFRAESTRUTURA:.....	27
6.10.1.1 – Lastro de Concreto:.....	27
6.10.1.2 – Concreto ciclópico fck = 15mpa, 30% pedra de mão em volume real, inclusive lançamento. Af_05/2021.....	28
6.10.1.3 – Concretagem de blocos de coroamento ou viga baldrame, fck= 30 Mpa, com uso de jerica – lançamento, adensamento e acabamento. AF_01/2024. ....	28
6.11.1 – SUPERESTRUTURA:.....	28
6.11.1.1 – Montagem e desmontagem de fôrma de pilares retangulares e estruturas similares, pé-direito simples, em madeira serrada, 4 utilizações. Af_09/2020.....	28
6.11.1.2 – Concretagem de pilares, fck= 25 Mpa, com uso de baldes – lançamento, adensamento e acabamento. Af_02/2022.....	29
6.11.1.3 – Armação de pilar ou viga de estrutura convencional de concreto armado utilizando aço ca-60 de 5,0 mm - montagem. Af_06/2022.....	29
Devem ser confeccionados (fechados) de maneira que sejam bem amarrados no entorno da armadura longitudinal, garantindo que o mesmo não se abra no momento da concretagem, mantendo a isonomia em todo o comprimento da estrutura. ....	29
6.11.1.4 – Impermeabilização com emulsão asfáltica.....	29
6.12 – ALVENARIA E REVESTIMENTO:.....	29
6.12.1.1 Alvenaria de vedação em blocos cerâmicos:.....	30
6.12.1.2 – Chapisco aplicado em paredes:.....	30
6.12.1.3 – Massa única:.....	31
6.12.1.5 – Pintura:.....	32
6.13.1 – COBERTURA:.....	32
6.12.1 – Estrutura de madeira:.....	32
6.12.2 – Telhamento com telha cerâmica capa-canal, tipo colonial, com até 2 águas, incluso transporte vertical. AF_07/2019:.....	32
6.12.3 – Imunização:.....	33
6.12.4 – Rufo de concreto armado:.....	33
6.12.5 – Forro:.....	33
6.13 – Pisos:.....	34
6.13.1 – Contrapiso em argamassa traço 1:4 (cimento e areia), preparo mecânico com betoneira 400L, aplicado em áreas molhadas sobre laje, aderido, acabamento não reforçado, espessura 2 cm. AF_07/2021:.....	34
6.13.2 – Revestimento cerâmico para piso com placas tipo esmaltada extra de dimensões 60x60 cm aplicada em ambientes de área maior que 10 m². AF_02/2023_PE:.....	34
6.13.3 – Rodapé cerâmico de 7cm de altura com placas tipo esmaltada extra de dimensões 60x60 cm. AF_02/2023:.....	35
6.13.4 – Execução de passeio:.....	35
6.14 – ESQUADRIAS:.....	35
6.15 – SERVIÇOS FINAIS:.....	36
6.16 – MEDIÇÃO E PAGAMENTO.....	36
6.17 – NORMAS GERAIS DE TRABALHO.....	36
6.17.1 - Materiais.....	36
6.18 – RESPONSABILIDADE PELO SERVIÇO.....	37
<b>7.0 – PLANILHA ORÇAMENTÁRIA.....</b>	<b>38</b>
<b>8.0 – MEMÓRIA DE CÁLCULO.....</b>	<b>39</b>
<b>9.0 – MODELO PLACA DA OBRA.....</b>	<b>40</b>
<b>10.0 – MAPA DE LOCALIZAÇÃO.....</b>	<b>41</b>
<b>11.0 – MAPA DE SITUAÇÃO.....</b>	<b>43</b>
<b>12.0 – PLANTAS TÉCNICAS.....</b>	<b>45</b>
<b>13.0 – ANEXOS.....</b>	<b>46</b>



## **1.0 – Apresentação**

## **1.0 - APRESENTAÇÃO**

A Sede da Prefeitura Municipal de Campo Alegre do Fidalgo está situada na zona urbana do município de Campo Alegre do Fidalgo-PI. Este memorial descritivo tem por objetivo apresentar o Projeto Básico de Engenharia para a Reforma da Sede Prefeitura do município, desenvolvido no ano de 2024, conforme a solicitação da própria Prefeitura Municipal.

O presente trabalho apresenta o Projeto Básico de Engenharia para a Reforma da Sede da Prefeitura do município de Campo Alegre do Fidalgo – PI. Este Memorial Descritivo compõe-se das Especificações Técnicas e normas gerais.

Na execução dos trabalhos, deverá haver plena proteção contra riscos de acidentes com o pessoal da Contratada e com terceiros, independentemente da transferência desse risco às companhias ou institutos seguradores. Para isso a Contratada deverá cumprir fielmente o estabelecimento na legislação nacional concernente à segurança e higiene do trabalho, bem como obedecer à todas as normas próprias e específicas para a segurança de cada serviço.

A apresentação contempla todos os elementos necessários para que as empresas licitantes possam compor os preços dos serviços e obras para as suas propostas, como também a sua execução.

Para a elaboração do Projeto Básico, inicialmente foram realizados estudos preliminares na área da Prefeitura do Município, os quais foram desenvolvidos observando a infraestrutura existente. O projeto levou em consideração todos os dados colhidos nestes estudos.

### **Descrição Sumária do Projeto**

Este projeto apresenta-se em um único volume contendo os seguintes capítulos:

- Apresentação;
- Caracterização do Município;
- Memorial Descritivo e Especificações Técnicas;
- Planilhas Orçamentárias, Planilha de Quantitativos, Composição de BDI e Encargos Sociais; Cronograma Físico-Financeiro, Considerações gerais para execução dos serviços e Plantas técnicas.

## **2.0 – CONSIDERAÇÕES GERAIS**

## **2.0 – CONSIDERAÇÕES GERAIS**

Os serviços de acabamento serão realizados em rigorosa observância aos desenhos dos projetos e respectivos detalhes, bem como em estrita obediência às prescrições e exigências contidas no Caderno de Encargos. E nenhuma alteração nas especificações poderá ser feita sem a autorização por escrito dos PROJETISTAS.

Todos os detalhes de execução de serviços mencionados nas Especificações e que não constarem dos desenhos, serão interpretados como parte integrante dos Projetos. Para efeito de interpretação de divergências entre os documentos abaixo discriminados, fica estabelecido que: As Especificações contidas nos desenhos do projeto básico prevalecerão. Em caso de divergência entre as Especificações e os Projetos, o Construtor deverá consultar, por escrito, a Fiscalização; O emprego de materiais especificados no presente documento técnico e demais indicações do Projeto, respeitadas as marcas, modelos, tipos, cores e dimensões, independe de consulta à Fiscalização. É oportuno destacar, entretanto, que a substituição de materiais aqui especificados por outros equivalentes pela Fiscalização se fará mediante proposta do Construtor, por escrito, caso seja comprovada a impossibilidade de emprego dos materiais originalmente especificados.

### **2.1 – Justificativa**

Este projeto tem a finalidade de atender a população que busca atendimento na Prefeitura bem como os funcionários.

Tais critérios destinam-se a assegurar o conforto, saúde e segurança dos usuários na edificação, e independem das técnicas construtivas e materiais aplicados.

### **2.2 – Objetivo:**

Trazer condições para que a os funcionários e população tenham segurança e conforto no trabalho e atendimentos realizados na Prefeitura.

### **2.3 – Meta:**

Reforma da Sede da Prefeitura de Campo Alegre do Fidalgo-PI.

### 3.0 – LOCALIZAÇÃO

A Sede da Prefeitura fica localizada na zona urbana do município de Campo Alegre do Fidalgo/PI, com condições estruturais compatíveis com os serviços propostos.



Localização: Rua Pedro José Francisco- Campo Alegre do Fidalgo-PI.

Coordenadas Geográficas: Longitude UTM: 187793 E, Latitude UTM 9072910 S

### **3.0 – Caracterização do Município**

## **4.0 - CARACTERIZAÇÃO DO MUNICÍPIO**

### **4.1 – Localização**

O município está localizado na microrregião de Alto Médio Canindé, compreendendo uma área irregular de 802 km<sup>2</sup> e tendo como limites os municípios de Nova Santa Rita e Conceição do Canindé ao norte, ao sul com Capitão Gervásio de Oliveira e Lagoa do Barro do Piauí, a oeste com São João do Piauí e Nova Santa Rita e, a leste com Lagoa do Barro do Piauí.

A sede municipal tem as coordenadas geográficas de 08°22'32" de latitude sul e 41°50'08" de longitude oeste Greenwich e dista cerca de 460 km de Teresina.

### **4.2 – Aspectos Socioeconômicos**

Os dados socioeconômicos relativos ao município foram obtidos a partir de pesquisa nos sites do IBGE ([www.ibge.gov.br](http://www.ibge.gov.br)) e do Governo do Estado do Piauí ([www.pi.gov.br](http://www.pi.gov.br)).

O município foi criado pela Lei Estadual nº 4.810 de 14/12/1995, sendo desmembrado dos municípios de São João do Piauí e Lagoa do Barro do Piauí. A população total, segundo o Censo 2010 do IBGE, é de 4.616 habitantes e uma densidade demográfica de 7,02 hab./km. Com relação à educação, 97,5% da população entre 6 e 14 anos de idade é alfabetizada. A agricultura praticada no município é de feijão, algodão, mandioca e milho.

A sede do município dispõe de abastecimento de água, energia elétrica distribuída pela Companhia Energética do Piauí S/A - EQUATORIAL.

A agricultura praticada no município é baseada na produção sazonal de feijão, milho e mandioca.

### **4.3 – Aspectos Fisiográficos**

As condições climáticas do município de Campo Alegre do Fidalgo (com altitude da sede a 330 m acima do nível do mar) apresentam temperaturas mínimas de 18°C e



máximas de 36°C, com clima semiárido, quente e seco. A precipitação pluviométrica média anual é definida no Regime Equatorial Continental, com isoietas anuais em torno de 500 mm e trimestres janeiro-fevereiro-março e dezembro janeiro-fevereiro como os mais chuvosos. Apresenta elevada deficiência hídrica (IBGE, 1977).

Os solos da região, em grande parte provenientes da alteração de arenitos, itabiritos, xistos e quartzitos, são rasos ou pouco espessos, jovens, às vezes pedregosos, ainda com influência do material subjacente. Dentre os solos regionais predominam latossolos álicos e distróficos de textura média a argilosa, presença de misturas de vegetais, fase caatinga hipoxerófila (grameal) e/ou caatinga/cerrado caducifólio. Secundariamente, solos podzólicos vermelho-amarelo, textura média a argilosa, fase pedregosa e não pedregosa, com misturas e transições vegetais, floresta sub-caducifólia/caatinga, além de areias quartzosas, que compreendem solos arenosos essencialmente quartzosos, profundos, drenados, desprovidos de minerais primários, de baixa fertilidade, com transições vegetais, fase caatinga hiperxerófila e/ou cerrado sub-caducifólio/floresta sub-caducifólia (Jacomine et al., 1986).

Os grandes traços do modelado nordestino atual devem-se a processos morfogenéticos subatuais, com ênfase para as condições áridas dominantes desde o Neógeno ao Quaternário, em toda sua evolução geomorfológico-biogeográfica. As formas de relevo, na região em apreço, compreendem, principalmente, superfícies tabulares reelaboradas (chapadas baixas), relevo plano com partes suavemente onduladas e altitudes variando de 150 a 300 metros; superfícies tabulares cimeiras (chapadas altas), com relevo plano, altitudes entre 400 a 500 metros, com grandes mesas recortadas e superfícies onduladas com relevo movimentado, encostas e prolongamentos residuais de chapadas, desníveis e encostas mais acentuadas de vales, elevações (serras, morros e colinas), com altitudes de 150 a 500 metros (Jacomine et al., 1986).

#### **4.4 – Geologia**

O contexto geológico do município é constituído predominantemente por rochas sedimentares da Bacia do Parnaíba, representadas por: arenitos grosseiros com intercalações de conglomerados do Grupo Serra Grande; folhelhos, siltitos e arenitos finos da Formação Pimenteiras; e areias argilas e cascalhos que formam as Coberturas



Colúvio-Eluviais de idade tércio-quaternária. No restante do município (20%) afloram rochas pré-cambrianas pertencentes ao Embasamento Cristalino, representado por Granitos e pelo Complexo Brejo Seco, litologicamente constituído de filitos, itabiritos, xistos e quartzitos.

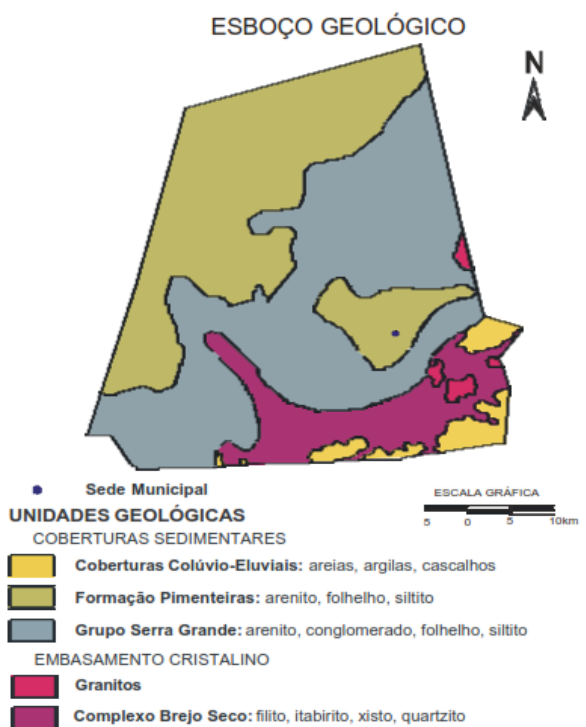

### **Esboço Geológico do município.**

## **4.5– Recursos Hídricos**

### **4.5.1 – Águas Superficiais**

Os recursos hídricos superficiais gerados no estado do Piauí estão representados pela bacia hidrográfica do rio Parnaíba, a mais extensa dentre as 25 bacias da Vertente Nordeste, ocupando uma área de 330.285 km<sup>2</sup>, o equivalente a 3,9% do território nacional e abrange o estado do Piauí e parte do Maranhão e do Ceará.

O rio Parnaíba possui 1.400 quilômetros de extensão e a maioria dos afluentes localizados a jusante de Teresina são perenes e supridos por águas pluviais e subterrâneas. Depois do rio São Francisco, é o mais importante rio do Nordeste.

Dentre as sub-bacias, destacam-se aquelas constituídas pelos rios: Balsas,

situado no Maranhão; Potí e Portinho, cujas nascentes localizam-se no Ceará; e Canindé, Piauí, Uruçuí-Preto, Gurguéia e Longá, todos no Piauí. Cabe destacar que a sub-bacia do rio Canindé, apesar de ter 26,2% da área total da bacia do Parnaíba, drena uma grande região semiárida.

Apesar do Piauí estar inserido no “Polígono das Secas”, não possui grande quantidade de açudes. Os mais importantes são: Boa Esperança, localizado em Guadalupe e represando cinco bilhões de metros cúbicos de água do rio Parnaíba, vem prestando grandes benefícios à população através da criação de peixes e regularização da vazão do rio, o que evitará grandes cheias, além de melhorar as possibilidades de navegação do rio Parnaíba; Caldeirão, no município de Piripiri, onde se desenvolve grandes projetos agrícolas; Cajazeiras, no município de Pio IX, é também uma garantia contra a falta de água durante as secas; Ingazeira, situado no município de Paulistana, no rio Canindé e; Barreira, situado no município de Fronteiras.

Os principais cursos d’água que drenam o município de Campo Alegre do Fidalgo são os riachos Fidalgo e Queimadas.

#### **4.5.2 – Águas Subterrâneas**

No município de Campo Alegre do Fidalgo ocorrem três domínios hidrogeológicos: rochas cristalinas, rochas sedimentares e Depósitos Colúvio-eluviais.

As rochas cristalinas representam o que é denominado comumente de “aquífero fissural” e representam cerca de 20% da área total do município. Compreendem uma variedade enorme de rochas pré-cambrianas, representadas por granitos e as pertencentes ao Complexo Brejo Seco, englobando filitos, itabiritos, xistos e quartzitos. Como basicamente não existe uma porosidade primária nesse tipo de rocha, a ocorrência de água subterrânea é condicionada por uma porosidade secundária representada por fraturas e fendas, o que se traduz por reservatórios aleatórios, descontínuos e de pequena extensão. Nesse contexto, em geral, as vazões produzidas por poços são pequenas e a água, em função da falta de circulação, dos efeitos do clima semiárido e do tipo de rocha, é, na maior parte das vezes, salinizada. Essas condições definem um potencial hidrogeológico baixo para as rochas cristalinas, sem, no entanto, diminuir sua importância como alternativa de abastecimento nos casos de pequenas comunidades ou como reserva estratégica em períodos prolongados de estiagem.

O domínio hidrogeológico pertencente à Bacia do Parnaíba, é representado pelo Grupo Serra Grande e pela Formação Pimenteiras.

O Grupo Serra Grande é constituído de arenitos e conglomerados, com subordinadas intercalações de siltitos e folhelhos, em direção ao topo. Normalmente apresentam um potencial médio, sob o ponto de vista da ocorrência de água subterrânea, tanto do ponto de vista quantitativo quanto qualitativo. Representa o maior potencial aquífero no município.

A Formação Pimenteiras, formada por folhelhos, siltitos e arenitos finos, apresenta uma fraca permeabilidade, caracterizando-se como um aquitarde, confinante do aquífero Serra Grande, e de fraca aptidão hidrogeológica.

Os Depósitos Colúvio-Eluviais, formados por argilas, cascalhos e lateritas, têm um comportamento de aquífero granular, caracterizado por porosidade primária e uma elevada permeabilidade, o que lhe confere condições favoráveis de armazenamento e fornecimento de água. No entanto, a condição morfológica que condiciona sua ocorrência (topo dos chapadões), a sua espessura e a razão areia/argila de suas litologias, podem representar um fator desfavorável para o acúmulo de água e inviabilizar sua exploração.

## 5.0 – Memorial Descritivo

## **5.0 - MEMORIAL DESCRITIVO**

### **5.1 – Representações Gráficas do Projeto**

- Planta Geral;
- Planta Baixa;
- Plantas de Engenharia;
- Planta de construção.

### **5.2 – Orçamento do Projeto**

Planilhas detalhadas de custos em anexo. Data base: SINAPI 03/2024, SEINFRA 28 e ORSE 02/2024. Sendo a mais vantajosa a opção SEM DESONERAÇÃO.

### **5.3 – Localização da Obra**

A área referente ao projeto está inserida na Zona Urbana do município de Campo Alegre do Fidalgo-PI. Coordenadas Geográficas: Longitude UTM: 187793 E, Latitude UTM 9072910 S.

### **5.4 – Justificativa**

A justificativa apresentada é em face de necessidade de se preservar a estrutura da edificação, haja vista que a Sede da Prefeitura do Município se encontra danificada em alguns pontos por utilização de longos anos sem reforma, portanto a reforma da Sede da Prefeitura, será de benefício a todos funcionários e população atendida, oferecendo mais conforto, melhorando na circulação, fazendo com que os espaços atendam às suas necessidades de uma melhor forma.

### **5.5 – Descrição do Projeto**

O objeto em questão fundamenta-se na elaboração de projeto técnico para Execução da obra de reforma da Sede da Prefeitura Municipal de Campo Alegre do Fidalgo, aonde será de benefício a todos funcionários e população da cidade atendida,

melhorando o conforto, circulação, entre outros aspectos.

Este memorial descritivo, como parte integrante do projeto básico, tem a finalidade de caracterizar criteriosamente todos os materiais e componentes envolvidos, bem como a sistemática construtiva utilizada. Tal documento relata e define o projeto básico de engenharia e suas particularidades.

Constam do presente memorial descritivo a descrição dos elementos constituintes do projeto arquitetônico, com suas respectivas sequências executivas e especificações. Constam também do Memorial as especificações técnicas, detalhes construtivos referentes à construção civil, emitidos por órgãos públicos federais, estaduais e municipais, ou por concessionárias de serviços públicos.

A obra deverá ser executada conforme o projeto e de acordo com as Normas Brasileiras da ABNT.

## **5.6 – Cronograma Físico-Financeiro**

Quanto ao Cronograma, ocorrerá o mesmo sendo exigido na licitação e apresentado na Prestação de Contas, estando previsto o prazo de 60 (sessenta) dias para execução. Em anexo, é apresentado o Cronograma Físico-Financeiro, com os respectivos valores e prazos de execução, compatibilizando com a Planilha Orçamentária detalhada de Custos e Memorial Descritivo.

## **6.0 – Especificações Técnicas**

## **6.0 - ESPECIFICAÇÕES TÉCNICAS**

Todos os materiais a serem empregados na obra deverão ser comprovadamente de boa qualidade e satisfazer rigorosamente as especificações a seguir. Todos os serviços serão executados em completa obediência aos princípios de boa técnica, devendo ainda satisfazer rigorosamente às Normas Brasileiras.

Durante a obra será feita periódica remoção de todo entulho e detritos que venham a se acumular no local.

Competirá à empreiteira fornecer todas as ferramentas, instalações provisórias, maquinaria e aparelhamento adequado a mais perfeita execução dos serviços contratados.

Qualquer dúvida na especificação, caso algum material tenha saído de linha durante a obra, ou ainda caso faça opção pelo uso de algum material equivalente, consultar a Fiscalização de Obras que, se necessário, buscará junto aos departamentos e divisões na Rede Física o apoio para essa definição e para maiores esclarecimentos a fim de que a obra mantenha o mesmo padrão de qualidade, em todos os níveis da edificação.

## **6.1 – SERVIÇOS PRELIMINARES**

### **6.1.1 – Administração Local:**

Os custos diretos de administração local são constituídos por todas as despesas incorridas na montagem e na manutenção da infraestrutura da obra compreendendo as seguintes atividades básicas de despesa: Chefia da obra, Administração do contrato, engenharia e planejamento, segurança do trabalho. Produção e gestão de materiais.

Essas despesas são parte da planilha de orçamento em itens independentes da composição de custos unitários, específicos como administração local.

Este serviço deverá ser pago proporcionalmente ao executado. Seguindo a composição apresentada, deverá ser a obra acompanhada pelos profissionais relacionados.



### 6.1.2 – Placa da obra:

A placa da obra a ser implantada deverá ter dimensões de 3,60m x 1,80m, com formato e inscrições a serem definidas junto ao Órgão. Será executada em chapa galvanizada nº 22 e já fornecida adesivada. Terá sustentação em frechais de madeira 7,0 x 7,0 cm, presas ao chão pelos suportes de madeira e fixação com concreto simples, na altura estabelecida pelas normas. Deverá ser feita a preparação da base, em concreto simples, para recebimento dos suportes das estruturas de sustentação da placa, compondo a fixação da placa ao suporte através de abraçadeiras, parafusos arruelas e porcas, de forma que os suportes fixados mantenham rigidez e posição permanente e apropriada, evitando que balancem, girem ou sejam deslocados. Os dispositivos confeccionados em chapa metálica montados sobre suportes deverão ser instalados na posição vertical. As inscrições deverão ter todas as informações básicas sobre a obra.

O objetivo dessa especificação técnica é estabelecer normas e critérios para contratação em empresa especializada em confecção de placa de obra.

As placas deverão ser confeccionadas de acordo com cores, medidas, proporções e demais orientações contidas no presente manual.

Elas deverão ser confeccionadas em chapas planas, metálicas, galvanizadas ou de madeira compensada impermeabilizada, em material resistente às intempéries. As informações deverão ser adesivadas.

As placas deverão ser afixadas em local visível, preferencialmente no acesso principal do empreendimento ou voltadas para a via que favoreça a melhor visualização.

Recomenda-se que as placas sejam mantidas em bom estado de conservação, inclusive quanto à integridade do padrão das cores, durante todo o período de execução das obras.

## **6.2 DEMOLIÇÕES E RETIRADAS**

### **6.2.1 Retirada de portas e janelas, inclusive batentes**

Inicialmente, as portas e janelas deverão ser soltas das dobradiças, caso possuam. Em seguida, retirar os batentes ou aduelas, desparafusando-os quando tarugados, ou utilizando-se ponteiros quando forem chumbados nas laterais do vão.

As portas e janelas que tiverem em condições de reaproveitamento, deverão ser armazenadas em local apropriado. A retirada dos batentes deverá ser feita cuidadosamente de modo a evitar danos.

### **6.2.2 Demolição de revestimento cerâmico, de forma mecanizada com marteleto, sem reaproveitamento. Af\_09/2023**

Retirar o revestimento cerâmico do piso inclusive a argamassa colante utilizando ferramentas adequadas. Carregar, transportar e descarregar o entulho em local apropriado e licenciado ambientalmente para esta atividade.

Deverão ser tomadas medidas adequadas para proteção contra danos aos operários, aos transeuntes e observadas as prescrições da Norma Regulamentadora NR 18 - Condições de Trabalho na Indústria da Construção. Uso de mão-de-obra habilitada. Uso obrigatório de Equipamento de Proteção Individual (EPI).

### **6.2.3 Remoção de pintura látex (raspagem e/ou lixamento e/ou escovação)**

Escovar toda pintura existente, retirando totalmente a coloração atual, sinais de mofo e infiltrações.

### **6.2.4 Remoção de louças, de forma manual, sem reaproveitamento. Af\_09/2023**

Todos os aparelhos existentes e com indicação para serem retirados, deverão ser removidas para posterior substituição.

### **6.2.5 Remoção de luminárias, de forma manual, sem reaproveitamento. Af\_09/2023**

As luminárias serão retiradas manualmente por profissionais qualificados, seguindo os procedimentos adequados para evitar danos às estruturas e aos equipamentos. As luminárias retiradas serão descartadas adequadamente, em conformidade com as regulamentações ambientais locais, não sendo reaproveitadas para outros fins.

### **6.3 – REVESTIMENTOS:**

#### **6.3.1 – Emassamento com massa látex, aplicação em parede, duas demãos, lixamento manual.**

Após a eliminação das saliências, procede-se ao emassamento com massa corrida a base de PVA, em toda a superfície do trabalho com passadas extensas. Essa massa deve cobrir qualquer ondulação reentrante e ao mesmo tempo igualar a superfície do cartão e das massas, uniformizando a textura e a cor dos dois elementos. Deverá ser executada em 100% da superfície. Após a secagem lixa-se a superfície total do trabalho e faz-se uma nova correção de eventuais defeitos. Sempre a cada novo emassamento e secagem, novo lixamento. OBS 10: deverá ser utilizada lixa para massa nº100 ou 180 e o pó removido.

#### **6.3.2 – Pintura:**

Toda a superfície a ser pintada deverá estar completamente limpa, isenta de gorduras, umidade, ferrugem, incrustações, produtos químicos diversos, pingos de solda, carepa de laminação, furos, etc.

Toda pintura será executada em tantas demãos quantas forem necessárias a um perfeito acabamento. Cada demão somente será aplicada quando a precedente estiver completamente seca. Igual cuidado deverá ser tomado entre uma demão de tinta e a massa, obedecendo-se um intervalo mínimo de 24 horas após cada demão de massa. Toda vez que uma superfície tiver sido lixada, esta deverá ser cuidadosamente limpa com escova e pano para remover todo o pó, antes da aplicação da demão seguinte.

Após o lixamento deverá ser efetuada vistoria com lanterna ou lâmpada com foco voltado para a superfície acabada, para verificação da planicidade e da

presença de furos, buracos e outras imperfeições. Detectadas imperfeições, deverão ser procedidos novo emassamento e novo lixamento das regiões defeituosas sucessivamente, até o saneamento das imperfeições.

Toda a superfície pintada deverá apresentar, quando concluída, uniformidade quanto à textura, tonalidade e brilho. Serão empregadas, exclusivamente, tintas já preparadas em fábrica, entregues na obra com sua embalagem original intacta

### **6.3.3 Fundo selador acrílico, aplicação manual em parede, uma demão. Af\_04/2023**

Selador acrílico paredes internas e externas – resina à base de dispersão aquosa de copolímero estireno acrílico utilizado para uniformizar a absorção e selar as superfícies internas como alvenaria, reboco, concreto e gesso. Execução: Observar a superfície: deve estar limpa, seca, sem poeira, gordura, graxa, sabão ou bolor antes de qualquer aplicação;

Diluir o selador em água potável, conforme fabricante;

Aplicar uma demão de fundo selador com rolo ou trincha.

## **6.4 – PISOS**

### **6.4.1 – Piso intertravado tipo tijolinho (20x10x6) 35 Mpa, cor cinza – compactação mecanizada:**

Serão executados pisos intertravados em bloco de concreto retangular, dimensões de 20x10cm, espessura de 6,0 cm, assentados sobre o colchão de areia. Os blocos serão assentes sobre o colchão de areia em linhas perpendiculares conforme estabelecido no projeto gráfico. As juntas de cada fiada dos blocos deverão ser alternadas com relação às duas fiadas vizinhas de tal modo que cada junta fique em frente ao bloco, no seu terço médio.

Os blocos deverão ser assentados em arranjo e sobre ele lançada camada de pó de pedra (areia artificial média fina a fina de acordo com a NBR 7271), e em seguida, processadas as operações de compactação e intertravamento das peças, com emprego de compactador vibratório pesado.

#### **6.4.2 – Piso cerâmico:**

Este serviço consiste na execução de piso cerâmico de alta resistência, marca Progetto, Portobello ou similar, nas dimensões 30 x 60 cm com base niveladora em argamassa 1:3, cimento e areia grossa que será assentado usando a argamassa colante.

Para os pisos, deverá ser atentado rigorosamente os níveis expressos em projeto. Em caso de desníveis deverá ser executado inicialmente um aterro apilado manualmente. Sobre o piso de concreto, perfeitamente liso e nivelado, com caimento adequado conforme a melhor técnica deverá ser instalado piso cerâmico, com argamassa adequada e rejunte de no máximo 4mm.

Depois de concluído a colocação dos pisos poderá ser colocado os rodapés de cerâmica semelhantes ao piso, cujas cores serão definidas pela Fiscalização.

Os pisos deverão estar fixados de forma que as peças cerâmicas não fiquem soltas. Tanto os pisos quanto os rodapés em cerâmica deverão ser de 1ª qualidade, sem falhas, fissuras ou defeitos de fabricação.

Aplicar e estender a argamassa de assentamento, sobre uma base totalmente limpa, seca e curada, com o lado liso da desempenadeira formando uma camada uniforme de 3 mm a 4 mm sobre área tal que facilite a colocação das placas cerâmicas e que seja possível respeitar o tempo de abertura, de acordo com as condições atmosféricas e o tipo de argamassa utilizada;

Aplicar o lado denteado da desempenadeira sobre a camada de argamassa formando sulcos; Assentar cada peça cerâmica, comprimindo manualmente ou aplicando pequenos impactos com martelo de borracha.

A espessura de juntas especificada para o tipo de cerâmica deverá ser observada podendo ser obtida empregando-se espaçadores previamente gabaritados; Após no mínimo 72 horas da aplicação das placas, aplicar a argamassa para rejuntamento com auxílio de uma desempenadeira de EVA ou borracha em movimentos contínuos de vai e vem;

#### **6.5 – ESQUADRIAS:**

Todas as esquadrias a serem fornecidas e instaladas deverão ser executadas conforme os detalhes constantes previstos no projeto básico.

Todos os trabalhos de serralheria comum, artística ou especial, serão

realizados com a maior perfeição possível, mediante o emprego de mão de obra especializada e material de primeira qualidade, executados rigorosamente de acordo com as recomendações e especificações do projeto e orçamento. As esquadrias deverão ser dotadas de dispositivos que permitam um jogo capaz de absorver flechas decorrentes de eventuais movimentos da estrutura, até o limite de 35 mm (trinta e cinco milímetros), de modo a assegurar a indeformabilidade e o perfeito funcionamento das esquadrias.

As esquadrias após assentadas deverão ter suas superfícies, devidamente protegidas do contato com argamassa, mediante a aplicação provisória de vaselina industrial, óleo ou tinta filme, de modo a evitar o surgimento de manchas geradas pelo ataque químico do cimento ou tinta látex.

## **6.6 – INSTALAÇÕES:**

### **6.6.1 – Instalações Elétricas:**

Todas as instalações elétricas serão executadas de acordo com as normas técnicas brasileiras pertinentes, seguindo projeto específico elaborado por profissional habilitado e com registro no CREA-PI e feita a devida anotação de responsabilidade técnica no Conselho através de ART, com os custos de elaboração a cargo do Município. Quanto aos materiais a serem utilizados, obedecerão ao proposto no projeto e planilha orçamentária, além de obediência às especificações brasileiras para materiais que se destinam a atender ao que determina o projeto registrado no CREA-PI para essa obra. A energia será captada do sistema público (concessionária autorizada), admitindo-se o oferecimento de condições para bom funcionamento da Sede da Prefeitura.

Quanto a iluminação do prédio ela será executada de acordo com a indicação de pontos do projeto de arquitetura de luminotécnica, devidamente dimensionado através do projeto elétrico específico.

As luminárias estão especificadas no projeto básico de cada bloco. Os eletrodutos rígidos, eletrodutos corrugados e as caixas de embutir todas de PVC da marca Tigre ou similar. As tomadas, interruptores e tampas cegas (espelhos) serão da marca Schneider ou similar. A fiação dos circuitos será fixada através de cleats duplos de PVC, os quais serão fixados através de prego de 1.1/4"x14 a cada metro e meio nos caibros da estrutura de madeira da cobertura.

Os condutores e proteção de circuito (disjuntores) obedecerão rigorosamente ao

dimensionamento do projeto. Sendo que os condutores serão da marca Sil, Cooperline ou similar, enquanto os disjuntores serão da marca Schneider ou similar.

## **6.7 – COBERTURA:**

### **6.7.1 – Retelhamento c/ telha cerâmica até 20% nova**

Será executado o retelhamento com aplicado 20% de telhas novas

### **6.7.2 – Revisão de forro em régua de PVC, frisado, para ambientes comerciais, inclusive estrutura bidirecional de fixação até 30% nova**

Será executado a revisão no forro e será aplicado 30% de régua de PVC novas

## **6.8. – SERVIÇOS COMPLEMENTARES:**

### **6.8.1– BANCADA, LOUÇAS E METAIS:**

As bancadas, louças e demais acessórios deverão ser executadas em conformidade com os projetos elaborados. O material a ser empregado deverá ser de primeira qualidade, isento de falhas, trincaduras e outros quaisquer defeitos de fabricação.

## **6.9 – CONSTRUÇÃO DO ANEXO:**

### **6.9.1 – Serviços preliminares:**

#### **6.9.1.1 – Locação convencional de obra, através de gabarito de tábuas corridas pontaleadas a cada 1,50m – 2 utilizações. Af\_03/2024:**

A locação da obra deverá ser realizada somente por profissional habilitado, utilizando instrumentos e métodos adequados. A locação terá de ser executada em todas as áreas a serem construídas de forma a se obter os resultados previstos no projeto, sobre um ou mais quadros de madeira que envolva o perímetro da obra. As tábuas que compõem deverão ser niveladas, bem fixadas e travadas, para resistirem à tensão dos fios de demarcação, sem oscilar nem fugir da posição correta.

#### **6.9.1.2 – Tapume com telha metálica:**

A Norma Regulamentadora 18, do Ministério do Trabalho e Emprego,

estabelece que todas as construções devem ser protegidas por tapumes com altura mínima de 2,20 m em relação ao nível do terreno, fixados de forma resistente, e isolando todo o canteiro. Os tapumes, ou divisórias de isolamento, devem estar dispostos para proteger os operários de obra como os próprios transeuntes que circulam nos arredores do terreno. Existindo o risco de queda de materiais nas edificações vizinhas, estas também devem estar protegidas.

## **6.9.2 – Movimentação de terra:**

### **6.9.2.1– Escavações:**

Escavação manual de vala para fundação corrida das paredes com profundidade menor ou igual a 1,30 m. As cavas para escavação da fundação corrida deverão atingir terreno sólido e firme, e serão executados de acordo com o projeto específico da obra. No caso de ocorrência da presença de água durante a execução dos serviços, estas serão esgotadas, de modo que o terreno fique limpo e seco. Todo material escavado não aproveitado deverá ser removido para locais previamente indicados pela fiscalização.

### **6.9.2.2 – Reaterro com compactação:**

O material utilizado no reaterro deverá ser oriundo da própria escavação quando o mesmo for de boa qualidade ou de jazida próxima. Completado o envolvimento lateral do tubo, deve ser processado o recobrimento da vala, com material de boa qualidade, isento de pedras e outros corpos estranhos, provenientes da escavação ou importado.

## **6.10.1 – INFRAESTRUTURA:**

### **6.10.1.1 – Lastro de Concreto:**

As fundações serão executadas sobre um lastro de concreto com 3 cm de espessura. O concreto terá o traço 1:4:8 de cimento, areia grossa e brita 1, com aditivo impermeabilizante conforme recomendações do fabricante. Deverá ser regularizado com desempenadeira. Serão executadas de acordo com orientação da fiscalização.

Medição e Pagamento:



Os trabalhos de execução de lastro em concreto magro serão medidos sobre sua projeção, tomando por unidade o metro quadrado (m<sup>2</sup>), conforme indicado na planilha orçamentária, não sendo levados em conta nessas medições os serviços que a Empreiteira efetuar fora das áreas ou métodos indicados e/ou aprovados pela Fiscalização.

Este serviço será pago pelo preço unitário constante da Planilha Orçamentária com seu respectivo limite. Este preço deverá incluir mão de obra, ferramentas e equipamentos necessários para a execução do serviço, conforme explicitado, bem como a carga, transporte e descarga do material destinado ao bota-fora.

**6.10.1.2 – Concreto ciclópico fck = 15mpa, 30% pedra de mão em volume real, inclusive lançamento. Af\_05/2021**

O concreto ciclópico para os blocos de fundação DOS PILARES, deverá ser executado com cimento, areia grossa e brita 19, com 30% de pedra de mão, definido para um fck  $\geq$  20 Mpa.

**6.10.1.3 – Concretagem de blocos de coroamento ou viga baldrame, fck= 30 Mpa, com uso de jericá – lançamento, adensamento e acabamento. AF\_01/2024.**

Antes do lançamento do concreto, assegurar-se que as armaduras atendem a todas as disposições do projeto e realizar a correta montagem das fôrmas (geometria dos elementos, nivelamento, estanqueidade) e do cimbramento. Após verificação da trabalhabilidade (abatimento / “slump”) e moldagem dos corpos de prova para controle da resistência à compressão, lançar o material com a utilização de jericas e adensá-lo com uso de vibrador de imersão, de forma a que toda a armadura seja adequadamente envolvida na massa de concreto. Posteriormente, realizar o acabamento com uso de desempenadeira, garantindo uma superfície uniforme.

**6.11.1 – SUPERESTRUTURA:**

**6.11.1.1 – Montagem e desmontagem de fôrma**

Forma em tábuas de madeira para concreto armado, reaproveitamento 4x, incluso montagem e desmontagem. As formas deverão ser executadas em tábuas

de madeira de boa qualidade de no mínimo 25 mm de espessura. As amarrações que atravessam as formas deverão ser feitas com espaçamento regular. As formas deverão receber reforços em seus travamentos e contraventamentos para que não ocorram desvios verticais e horizontais quando da concretagem. Deverão estar alinhadas e niveladas. Antes de receber as armaduras, as caixarias deverão ter suas dimensões conferidas e limpas. Deverão ser usados espaçadores nas formas de modo a se garantir os cobrimentos mínimos das armaduras. Antes da concretagem as formas deverão ser umedecidas até a saturação. O reaproveitamento das formas será permitido desde que sejam cuidadosamente limpas e não apresentem saliências ou deformações.

#### **6.11.1.2 – Concretagem de pilares ou vigas, fck= 25 Mpa, com uso de baldes – lançamento, adensamento e acabamento. Af\_02/2022.**

Serão concretados os pilares com concreto de FCK 25 MPA, com o uso de baldes para lançamento e utilização de vibrador de imersão para o perfeito adensamento e acabamento.

#### **6.11.1.3 – Armação de pilar ou viga de estrutura convencional de concreto armado**

Devem ser confeccionados (fechados) de maneira que sejam bem amarrados no entorno da armadura longitudinal, garantindo que o mesmo não se abra no momento da concretagem, mantendo a isonomia em todo o comprimento da estrutura.

#### **6.11.1.4 – Impermeabilização com emulsão asfáltica**

Antes de executar a impermeabilização, deve-se limpar a superfície em que irá ser aplicada a emulsão, com o auxílio de uma vassoura e em seguida com a emulsão preparada deve-se iniciar a aplicação da primeira demão com uma trincha em uma direção, em seguida após a primeira demão estar seca e curada aplica-se a segunda demão em sentido cruzado ao da primeira e espera-se novamente a secagem antes de executar o aterro das fundações.

### **6.12 – ALVENARIA E REVESTIMENTO:**

### **6.12.1.1 Alvenaria de vedação em blocos cerâmicos:**

Alvenaria de vedação de tijolo cerâmico de 8 furos (9 cm de espessura), assentada com argamassa no traço 1:8 (cimento e areia grossa) com adição de plastificante para melhorar a trabalhabilidade da argamassa. As espessuras das alvenarias de vedação em bloco cerâmico furado, sabendo-se que se referem às paredes depois de revestidas, deverão ter espessura=15 cm; os blocos deverão ser de procedência conhecida e idônea, bem cozidos, textura homogênea, compactos, suficientemente duros para o fim a que se destinam, isentos de fragmentos calcários ou outro qualquer material estranho. Deverão apresentar arestas vivas, faces planas, sem fendas e dimensões perfeitamente regulares. Suas características técnicas serão enquadradas nas especificações das Normas NBR 15270-1:2005, para tijolos furados. Se necessário, os tijolos serão ensaiados de conformidade com os métodos indicados nas normas. O armazenamento e o transporte dos tijolos serão realizados de modo a evitar quebras, trincas, umidade, contato com substâncias nocivas e outras condições prejudiciais. As alvenarias de bloco cerâmico serão executadas em obediência às dimensões e alinhamentos indicados no projeto. Serão aprumadas e niveladas, com juntas uniformes, cuja espessura não deverá ultrapassar 12 mm. As juntas serão rebaixadas a ponta de colher. Os tijolos serão umedecidos antes do assentamento e aplicação das camadas de argamassa.

### **6.12.1.2 – Chapisco aplicado em paredes:**

Chapisco de aderência em argamassa 1:4 (cimento e areia grossa) com preparo manual e aplicação à colher de pedreiro, inclusive adição de plastificante para melhorar a trabalhabilidade da argamassa, com espessura de 2 mm, aplicado nas paredes internas.

Toda a alvenaria a ser revestida será chapiscada depois de convenientemente limpa. Os chapiscos serão executados com argamassa de cimento e areia média e aditivo impermeabilizante no traço volumétrico 1:3 e deverão ter espessura máxima de 5mm. Serão chapiscadas também todas as superfícies lisas de concreto, como montantes, vergas e outros elementos da estrutura que ficarão em contato com a alvenaria, inclusive fundo de vigas.

Todas as etapas do processo executivo deverão ser inspecionadas pela

Fiscalização, de modo que a superfície final se apresente bem homogênea, nivelada e acabada, e as arestas regulares, não se admitindo ondulações ou falhas, de conformidade com as indicações de projeto.

O procedimento de execução do chapisco deverá obedecer ao previsto na NBR 7200 - Revestimentos de paredes e tetos com argamassas - materiais, preparo, aplicação e manutenção. O chapisco deverá ser aplicado sobre qualquer base a ser revestida.

Quando a temperatura for elevada ou a aeração for intensa, a cura do chapisco aplicado deverá ser feita através de umedecimentos periódicos, estabelecidos pela fiscalização.

Para o preparo da base, recomenda-se que as bases de revestimento atendam às condições de planeza, prumo e nivelamento, fixadas pela especificação da norma brasileira. Para aplicação do chapisco, a base deverá estar limpa, livre de pó, graxas, óleos, eflorescências, materiais soltos, ou quaisquer produtos que venham prejudicar a aderência.

#### **6.12.1.3 – Massa única:**

O revestimento das paredes será em massa única, para recebimento de pintura, em argamassa traço 1:2:8, com 10mm de espessura, com preparo mecânico com betoneira, aplicada manualmente em faces internas de paredes. Os emboços serão regularizados e desempenados com régua e desempenadeira, com superfícies perfeitamente planas, não sendo tolerada qualquer ondulação e desigualdade de alinhamento das superfícies.

#### **6.12.1.4 – Fundo selador acrílico, aplicação manual em parede, uma demão. Af\_04/2023**

Selador acrílico paredes internas e externas – resina à base de dispersão aquosa de copolímero estireno acrílico utilizado para uniformizar a absorção e selar as superfícies internas como alvenaria, reboco, concreto e gesso. Execução: Observar a superfície: deve estar limpa, seca, sem poeira, gordura, graxa, sabão ou bolor antes de qualquer aplicação;

Diluir o selador em água potável, conforme fabricante; aplicar uma demão de fundo selador com rolo ou trincha.

#### **6.12.1.5 – Pintura:**

Toda a superfície a ser pintada deverá estar completamente limpa, isenta de gorduras, umidade, ferrugem, incrustações, produtos químicos diversos, pingos de solda, carepa de laminação, furos, etc.

Toda pintura será executada em tantas demãos quantas forem necessárias a um perfeito acabamento. Cada demão somente será aplicada quando a precedente estiver completamente seca. Igual cuidado deverá ser tomado entre uma demão de tinta e a massa, obedecendo-se um intervalo mínimo de 24 horas após cada demão de massa. Toda vez que uma superfície tiver sido lixada, esta deverá ser cuidadosamente limpa com escova e pano para remover todo o pó, antes da aplicação da demão seguinte.

Após o lixamento deverá ser efetuada vistoria com lanterna ou lâmpada com foco voltado para a superfície acabada, para verificação da planicidade e da presença de furos, buracos e outras imperfeições. Detectadas imperfeições, deverão ser procedidos novo emassamento e novo lixamento das regiões defeituosas sucessivamente, até o saneamento das imperfeições.

Toda a superfície pintada deverá apresentar, quando concluída, uniformidade quanto à textura, tonalidade e brilho. Serão empregadas, exclusivamente, tintas já preparadas em fábrica, entregues na obra com sua embalagem original intacta.

#### **6.13.1 – COBERTURA:**

##### **6.12.1 – Estrutura de madeira:**

A cobertura das edificações será em telha cerâmica seguindo a inclinação especificada em projeto, tendo sua estruturação composta por trama de madeira com linha, caibro e ripa e as treliças de madeiras para sustentação onde estiverem sendo indicadas. Após o telhamento, os espigões devem ser cobertos assim com as cumeeiras.

##### **6.12.2 – Telhamento com telha cerâmica capa-canal, tipo colonial, com até 2 águas, incluso transporte vertical. AF\_07/2019:**

O telhamento do ambiente será executado com telhas tipo capa-canal. Para evitar que as telhas armazenadas não sujem, faz-se necessário que sua estocagem seja feita em um local plano e limpo. O alinhamento base deve ser considerado da linha do beiral até a cumeeira. Isso evitará distorções. Para uma perfeita cobertura, o alinhamento vertical e horizontal das telhas deve ser seguido rigorosamente, sempre usando uma linha, pelo menos a cada 3 (três) carreiras. Os cortes das telhas devem ser feitos com máquinas convencionais de corte com disco para concreto ou disco diamantado. É recomendado que os cortes fossem feitos no chão por medida de segurança, como também para não haver sedimentação do pó proveniente do corte nas telhas já colocadas.

### **6.12.3 – Imunização:**

A aplicação do imunizante para madeira, tem o objetivo de proteger a madeira da ação de agentes biológicos, que se alimentam da celulose da madeira, ou seja, do ataque de cupins, fungos e outros agentes. Imunização de madeira contra cupim, com aplicação de 01 demão de imunizante para madeira. Toda a madeira a ser empregada na obra deverá ser de 1ª qualidade, estar seca e previamente imunizada contra fungos e insetos. O produto, óleo solúvel creosoto (carbolineum) e imunizante (à base d'água) e processo (imersão, pulverização e pincelamento) dependerá do estado, ou da utilização que se destina à madeira na edificação.

### **6.12.4 – Rufo de concreto armado:**

A execução de uma placa de concreto armado com 30 cm de largura e 5 cm de altura, no encontro do telhamento com a alvenaria, engastado nas paredes de alvenaria com o objetivo de evitar respingos. O rufo, quando pronto, deverá ser devidamente impermeabilizado.

### **6.12.5 – Forro:**

Na instalação do forro, devem ser verificados todos os detalhes previstos no projeto, por meio de locação prévia dos pontos de fixação dos pendurais, as posições das luminárias, juntas de movimentação etc. Os serviços devem ser

iniciados após a conclusão e teste dos sistemas de impermeabilização, instalações elétricas, hidráulicas, de ar-condicionado etc. Os revestimentos de paredes, os caixilhos e demais elementos que possam causar interferência ao forro também devem estar concluídos. O forro será executado em placas de gesso de modo que estas serão fixadas em estrutura de suporte e o acabamento entre as placas será feito com o mesmo material de forma que fique liso e uniforme para recebimento de pintura.

### **6.13 – Pisos:**

#### **6.13.1 – Contrapiso em argamassa traço 1:4 (cimento e areia), preparo mecânico com betoneira 400L, aplicado em áreas molhadas sobre laje, aderido, acabamento não reforçado, espessura 2 cm. AF\_07/2021:**

O contrapiso será executado para garantir o perfeito nivelamento do solo e servir de base para o revestimento cerâmico. O contrapiso será em concreto magro na espessura de 6 cm, com traço de concreto 1:4 (cimento e areia).

#### **6.13.2 – Revestimento cerâmico para piso com placas tipo esmaltada extra de dimensões 60x60 cm aplicada em ambientes de área maior que 10 m². AF\_02/2023\_PE:**

Os revestimentos cerâmicos das áreas serão executados com peças de dimensões 60x60 cm cuidadosamente selecionadas no canteiro de serviço, refugando-se todas aquelas que apresentarem defeitos incompatíveis com a classificação atribuída ao lote, pelo FABRICANTE, com as presentes especificações. Serão refugadas as peças cerâmicas que apresentarem defeitos de fabricação, ou de transporte e manuseio, tais como: discrepância de bitola incompatível com o tipo de material em questão, empenamento excessivo, arestas lascadas, imperfeições de superfície (manchas, descolorações, falhas, etc.), ou imperfeições estruturais (saliências, depressões, trincas, presença de corpos estranhos, etc.). As peças cerâmicas cortadas para a execução de arremates, deverão ser absolutamente isentas de trincas ou emendas, apresentando forma e dimensões exatas para o arremate a que se destinarem, com linhas de corte cuidadosamente esmerilhadas



(lisas e sem irregularidades na face acabada), especialmente aquelas que não forem recobertas por cantoneiras, guarnições, canoplas, etc. Os cortes deverão ser efetuados com ferramentas apropriadas, a fim de possibilitar o projeto ajuste de arremate.

#### **6.13.3 – Rodapé cerâmico de 7cm de altura com placas tipo esmaltada extra de dimensões 60x60 cm. AF\_02/2023:**

O assentamento do rodapé será realizado, utilizando-se o mesmo procedimento descrito para pisos, respeitando-se as particularidades de cada caso.

#### **6.13.4 – Execução de passeio:**

Será executado em concreto fck=20 MPa, confeccionado no traço 1:2,7:3 (cimento/ areia média/ brita nº1) com preparo mecânico em betoneira e espessura de 5,00 cm. Além disso, o seu acabamento será liso e desempenado. De preferência, a concretagem do piso será efetuada em operação contínua e ininterrupta para que se evite juntas de concretagem e, conseqüentemente, pontos sensíveis de percolação. Como medida de ordem geral, proceder-se-á, após o início da pega e antes que o concreto endureça demasiadamente, a escovação da superfície, até que os grãos do agregado graúdo se tornem aparentes, pela remoção da película que aí costuma formar-se.

#### **6.14 – ESQUADRIAS:**

Todas as esquadrias a serem fornecidas e instaladas deverão ser executadas conforme os detalhes constantes previstos no projeto básico. Todos os trabalhos de serralheria comum, artística ou especial, serão realizados com a maior perfeição possível, mediante o emprego de mão de obra especializada e material de primeira qualidade, executados rigorosamente de acordo com as recomendações e especificações do projeto e orçamento. As esquadrias deverão ser dotadas de dispositivos que permitam um jogo capaz de absorver flechas decorrentes de eventuais movimentos da estrutura, até o limite de 35 mm (trinta e cinco milímetros), de modo a assegurar a indeformabilidade e o perfeito funcionamento das esquadrias. As esquadrias após assentadas deverão ter suas superfícies, devidamente protegidas do contato com argamassa, mediante a aplicação provisória de vaselina industrial,

óleo ou tinta filme, de modo a evitar o surgimento de manchas geradas pelo ataque químico do cimento ou tinta látex.

## **6.15 – SERVIÇOS FINAIS:**

O entulho e prováveis sobras de material devem ser removidos. No recebimento, a obra deve estar executada de acordo com as especificações técnicas e totalmente limpa.

Ao final da obra, toda a área estará limpa, retirando-se, pois, todo bota-fora, resto de materiais e instalações, cabendo à CONTRATADA, inclusive, o ônus de restauração de áreas eventualmente trabalhadas.

Limpeza permanente da obra com retirada de entulho acumulado, varrição de áreas cobertas, remoção e bota fora do entulho durante o período de execução da obra.

Limpeza final da obra com remoção e bota fora de todo material resultante da obra e removido para local indicado, além da varrição geral, capina, lavagem do piso e limpeza esquadrias, para ser submetido a fiscalização da prefeitura e com isso a obra ser entregue.

No ato da entrega da obra para o município a assessoria de engenharia do gabinete do prefeito procederá uma conferência geral de todos os serviços, inclusive com testes das instalações elétricas, hidráulicas e sanitárias. Conferência das dobradiças e fechaduras, basculantes de todas as esquadrias.

## **6.16 – MEDIÇÃO E PAGAMENTO**

Os serviços acima descritos serão pagos mediante medição mensal ou total, de acordo com critério adotado pelo Órgão.

## **6.17 – NORMAS GERAIS DE TRABALHO**

### **6.17.1 - Materiais**

Todos os materiais devem estar de acordo com as especificações. Caso a fiscalização julgue necessária, poderá solicitar da executante a informação por escrito dos locais de origem dos materiais.

A executante deverá submeter à aprovação da fiscalização, amostras de todos os materiais a serem utilizados e todos os materiais empregados deverão estar integralmente

de acordo com as amostras aprovadas visualmente.

A executante deverá efetuar controles necessários para assegurar que a qualidade dos materiais empregados está em conformidade com as especificações.

Nenhum pagamento adicional será efetuado em remuneração aos serviços acima descritos e seus custos deverão estar incluídos nos preços unitários constantes de sua proposta.

Após a celebração do contrato, não será levado em conta qualquer reclamação ou solicitação de alteração dos preços constantes de sua proposta.

#### **6.18 – RESPONSABILIDADE PELO SERVIÇO**

A fiscalização deverá decidir as questões que venham a surgir quando a quantidade e aceitabilidade dos materiais fornecidos, serviços executados, andamento, interpretação do projeto, especificações e cumprimento satisfatório às cláusulas do contrato.

Nenhuma operação de importância será iniciada sem o consentimento escrito da fiscalização ou sem uma notificação escrita da executante, apresentada com antecedente suficiente para que a fiscalização tome as providências para inspeção antes das operações. Os serviços iniciados sem a observância destas exigências poderão ser rejeitados. A empresa executora dos serviços deve apresentar a referida ART de execução da obra para ser anexada ao projeto.

## 7.0 – Planilha Orçamentária

## 8.0 – Memória de Cálculo

## 9.0 – Modelo Placa da Obra

## 10.0 – Mapa de Localização

## 11.0 – LOCALIZAÇÃO DO MUNICÍPIO





## 11.0 – Mapa de Situação

## 12.0 – MAPA DE SITUAÇÃO DO MUNICÍPIO

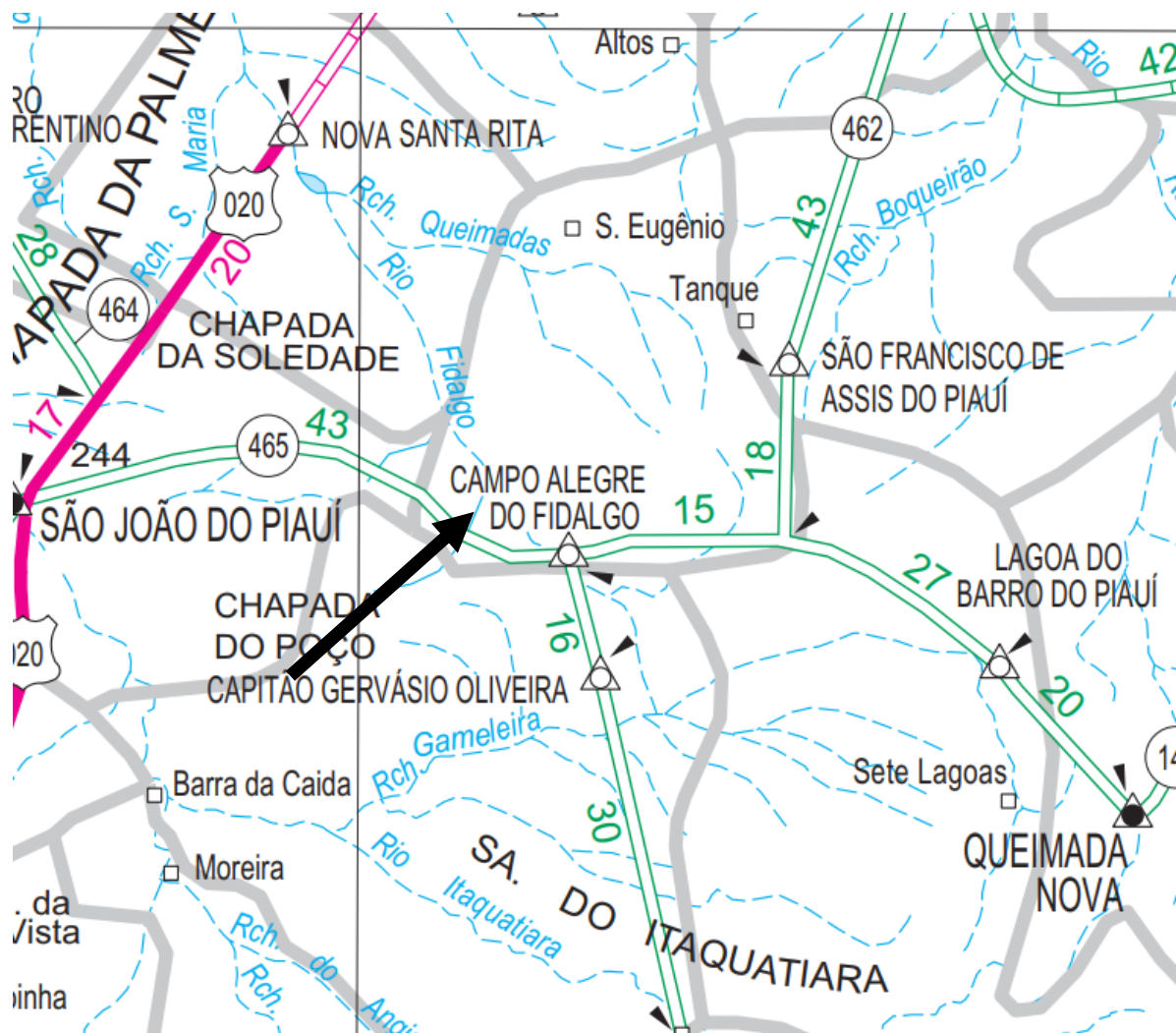

## 12.0 – Plantas Técnicas

## 13.0 – Anexos

## 14.0 RELATÓRIO FOTOGRÁFICO

**MUNICÍPIO DE CAMPO ALEGRE DO FIDALGO - PI**  
**REFORMA E AMPLIAÇÃO DA PREFEITURA DE CAMPO ALEGRE DO FIDALGO-PI**  
**PLANILHA RESUMO**

DATA BASE: SINAPI PI 03/2024, SEINFRA CE 28, ORSE SE 02/2024, SEM DESONERAÇÃO

LEIS SOCIAIS (%):

114,54

BDI (%):

21,00

ITEM	DESCRIÇÃO	TOTAL (R\$)	TOTAL (%)
1	SERVIÇOS PRELIMINARES	11.972,26	3,55%
2	DEMOLIÇÃO E RETIRADAS	7.792,41	2,31%
3	ALVENARIA E REVESTIMENTOS	28.302,46	8,38%
4	PINTURA	7.248,90	2,15%
5	PISOS	3.364,83	1,00%
6	ESQUADRIAS	6.778,02	2,01%
7	INSTALAÇÕES ELÉTRICAS	12.026,88	3,56%
8	COBERTURA	17.567,21	5,20%
9	SERVIÇOS COMPLEMENTARES	19.907,05	5,90%
10	CONSTRUÇÃO DO ANEXO	219.361,38	64,99%
10.1	SERVIÇOS PRELIMINARES	10.649,26	3,15%
10.2	MOVIMENTO DE TERRA	1.327,93	0,39%
10.3	INFRAESTRUTURA	18.146,88	5,38%
10.4	SUPERESTRUTURA	30.143,93	8,93%
10.5	ALVENARIA E REVESTIMENTO	53.495,94	15,85%
10.6	COBERTURA	45.578,03	13,50%
10.7	PISOS	32.141,82	9,52%
10.8	ESQUADRIAS	10.246,97	3,04%
10.9	INSTALAÇÕES ELÉTRICAS	17.630,62	5,22%
11	SERVIÇOS FINAIS	3.216,34	0,95%
TOTAL		337.537,74	100,00%

  
Jullyano Belo Coelho de Oliveira  
Engenheiro Civil  
CREA: 1916147704

MUNICÍPIO DE CAMPO ALEGRE DO FIDALGO - PI  
REFORMA E AMPLIAÇÃO DA PREFEITURA DE CAMPO ALEGRE DO FIDALGO-PI  
CRONOGRAMA FÍSICO-FINANCEIRO

DATA BASE: SINAPI PI 03/2024, SEINFRA CE 28, ORSE SE 02/2024, SEM DESONERAÇÃO

ITEM	DESCRIÇÃO	TOTAL (R\$)	TOTAL (%)	30 DIAS		60 DIAS		90 DIAS		TOTAL (R\$)	LEIS SOCIAIS (%): 114,54 BDI (%): 21,00	
											TOTAL (%)	
											META	GERAL
1	SERVIÇOS PRELIMINARES	11.972,26	3,55%	3.000,00	25,06%	3.500,00	29,23%	5.472,26	45,71%	11.972,26	100,00%	3,55%
2	DEMOLIÇÃO E RETIRADAS	7.792,41	2,31%	7.792,41	100,00%	0,00	0,00%	0,00	0,00%	7.792,41	100,00%	2,31%
3	ALVENARIA E REVESTIMENTOS	28.302,46	8,38%	28.302,46	100,00%	0,00	0,00%	0,00	0,00%	28.302,46	100,00%	8,38%
4	PINTURA	7.248,90	2,15%	0,00	0,00%	0,00	0,00%	7.248,90	100,00%	7.248,90	100,00%	2,15%
5	PISOS	3.364,83	1,00%	3.364,83	100,00%	0,00	0,00%	0,00	0,00%	3.364,83	100,00%	1,00%
6	ESQUADRIAS	6.778,02	2,01%	6.778,02	100,00%	0,00	0,00%	0,00	0,00%	6.778,02	100,00%	2,01%
7	INSTALAÇÕES ELÉTRICAS	12.026,88	3,56%	0,00	0,00%	0,00	0,00%	12.026,88	100,00%	12.026,88	100,00%	3,56%
8	COBERTURA	17.567,21	5,20%	0,00	0,00%	17.567,21	100,00%	0,00	0,00%	17.567,21	100,00%	5,20%
9	SERVIÇOS COMPLEMENTARES	19.907,05	5,90%	0,00	0,00%	0,00	0,00%	19.907,05	100,00%	19.907,05	100,00%	5,90%
10	CONSTRUÇÃO DO ANEXO	219.361,38	64,99%	45.124,07	20,57%	114.217,90	52,07%	60.019,41	27,36%	219.361,38	100,00%	64,99%
10.1	SERVIÇOS PRELIMINARES	10.649,26	3,15%	10.649,26	100,00%	0,00	0,00%	0,00	0,00%	10.649,26	100,00%	3,15%
10.2	MOVIMENTO DE TERRA	1.327,93	0,39%	1.327,93	100,00%	0,00	0,00%	0,00	0,00%	1.327,93	100,00%	0,39%
10.3	INFRAESTRUTURA	18.146,88	5,38%	18.146,88	100,00%	0,00	0,00%	0,00	0,00%	18.146,88	100,00%	5,38%
10.4	SUPERESTRUTURA	30.143,93	8,93%	15.000,00	49,76%	15.143,93	50,24%	0,00	0,00%	30.143,93	100,00%	8,93%
10.5	ALVENARIA E REVESTIMENTO	53.495,94	15,85%	0,00	0,00%	53.495,94	100,00%	0,00	0,00%	53.495,94	100,00%	15,85%
10.6	COBERTURA	45.578,03	13,50%	0,00	0,00%	45.578,03	100,00%	0,00	0,00%	45.578,03	100,00%	13,50%
10.7	PISOS	32.141,82	9,52%	0,00	0,00%	0,00	0,00%	32.141,82	100,00%	32.141,82	100,00%	9,52%
10.8	ESQUADRIAS	10.246,97	3,04%	0,00	0,00%	0,00	0,00%	10.246,97	100,00%	10.246,97	100,00%	3,04%
10.9	INSTALAÇÕES ELÉTRICAS	17.630,62	5,22%	0,00	0,00%	0,00	0,00%	17.630,62	100,00%	17.630,62	100,00%	5,22%
11	SERVIÇOS FINAIS	3.216,34	0,95%	0,00	0,00%	0,00	0,00%	3.216,34	100,00%	3.216,34	100,00%	0,95%
	TOTAL GERAL	337.537,74	100,00%	94.361,79	27,96%	135.285,11	40,08%	107.890,84	31,96%	337.537,74	100,00%	100,00%
	TOTAL ACUMULADO			94.361,79	27,96%	229.646,90	68,04%	337.537,74	100,00%			

  
Jullyano Bello Coelho de Oliveira  
Engenheiro Civil  
CREA: 1916147704

**MUNICÍPIO DE CAMPO ALEGRE DO FIDALGO - PI**  
**REFORMA E AMPLIAÇÃO DA PREFEITURA DE CAMPO ALEGRE DO FIDALGO-PI**  
**PLANILHA ORÇAMENTÁRIA**

DATA BASE: SINAPI PI 03/2024, SEINFRA CE 28, ORSE SE 02/2024, SEM DESONERAÇÃO				LEIS SOCIAIS (%):		114,54	BDI (%):	21,00
ITEM	CÓDIGO	FONTE	DESCRIÇÃO	UNID.	QUANT.	P. UNIT. S/BDI	P. UNIT. C/BDI	TOTAL (R\$)
<b>1</b>	<b>SERVIÇOS PRELIMINARES</b>							<b>11.972,26</b>
1.1	COMP1	PRÓPRIA	ADMINISTRAÇÃO LOCAL DA OBRA	MÊS	2,00	3.936,63	4.763,32	9.526,64
1.2	103689	SINAPI	FORNECIMENTO E INSTALAÇÃO DE PLACA DE OBRA COM CHAPA GALVANIZADA E ESTRUTURA DE MADEIRA. AF_03/2022_PS	M2	6,48	311,91	377,41	2.445,62
<b>2</b>	<b>DEMOLIÇÃO E RETIRADAS</b>							<b>7.792,41</b>
2.1	97634	SINAPI	DEMOLIÇÃO DE REVESTIMENTO CERÂMICO, DE FORMA MECANIZADA COM MARTELETE, SEM REAPROVEITAMENTO. AF_09/2023	M2	39,01	6,46	7,82	305,06
2.2	97633	SINAPI	DEMOLIÇÃO DE REVESTIMENTO CERÂMICO, DE FORMA MANUAL, SEM REAPROVEITAMENTO. AF_09/2023	M2	55,26	21,91	26,51	1.464,94
2.3	C2210	SEINFRA	RETIRADA DE PORTAS E JANELAS, INCLUSIVE BATENTES	M2	8,04	18,34	22,19	178,41
2.4	C4913	SEINFRA	REMOÇÃO DE PINTURA LÁTEX (RASPAGEM E/OU LIXAMENTO E/OU ESCOVAÇÃO)	M2	509,41	8,10	9,80	4.992,22
2.5	97663	SINAPI	REMOÇÃO DE LOUÇAS, DE FORMA MANUAL, SEM REAPROVEITAMENTO. AF_09/2023	UN	9,00	12,10	14,64	131,76
2.6	97665	SINAPI	REMOÇÃO DE LUMINÁRIAS, DE FORMA MANUAL, SEM REAPROVEITAMENTO. AF_09/2023	UN	35,00	1,72	2,08	72,80
2.7	93591	SINAPI	TRANSPORTE COM CAMINHÃO BASCULANTE DE 14 M³, EM VIA URBANA EM LEITO NATURAL (UNIDADE: M3XKM). AF_07/2020	M3XKM	201,00	2,66	3,22	647,22
<b>3</b>	<b>ALVENARIA E REVESTIMENTOS</b>							<b>28.302,46</b>
3.1	88497	SINAPI	EMASSAMENTO COM MASSA LÁTEX, APLICAÇÃO EM PAREDE, DUAS DEMÃOS, LIXAMENTO MANUAL. AF_04/2023	M2	509,41	15,88	19,21	9.785,77
3.2	88485	SINAPI	FUNDO SELADOR ACRÍLICO, APLICAÇÃO MANUAL EM PAREDE, UMA DEMÃO. AF_04/2023	M2	509,41	3,77	4,56	2.322,91
3.3	12418/ORSE	ORSE	REVESTIMENTO CERÂMICO PARA PISO OU PAREDE, 30 X 60 CM, LINHA CETIM BIANCO OU SIMILAR, PORTOBELLO OU SIMILAR, APLICADO COM ARGAMASSA INDUSTRIALIZADA AC-I, REJUNTADO, EXCLUSIVE REGULARIZAÇÃO DE BASE OU EMBOÇO	M2	103,68	129,08	156,19	16.193,78
<b>4</b>	<b>PINTURA</b>							<b>7.248,90</b>
4.1	88489	SINAPI	PINTURA LÁTEX ACRÍLICA PREMIUM, APLICAÇÃO MANUAL EM PAREDES, DUAS DEMÃOS. AF_04/2023	M2	509,41	11,76	14,23	7.248,90
<b>5</b>	<b>PISOS</b>							<b>3.364,83</b>
5.1	C4819	SEINFRA	PISO INTERTRAVADO TIPO TIJOLINHO (20X10X6)CM 35MPA, COR CINZA - COMPACTAÇÃO MECANIZADA	M2	25,20	56,44	68,29	1.720,91
5.2	94990	SINAPI	EXECUÇÃO DE PASSEIO (CALÇADA) OU PISO DE CONCRETO COM CONCRETO MOLDADO IN LOCO, FEITO EM OBRA, ACABAMENTO CONVENCIONAL, NÃO ARMADO. AF_08/2022	M3	0,37	947,23	1.146,15	424,08
5.3	12418/ORSE	ORSE	REVESTIMENTO CERÂMICO PARA PISO OU PAREDE, 30 X 60 CM, LINHA CETIM BIANCO OU SIMILAR, PORTOBELLO OU SIMILAR, APLICADO COM ARGAMASSA INDUSTRIALIZADA AC-I, REJUNTADO, EXCLUSIVE REGULARIZAÇÃO DE BASE OU EMBOÇO	M2	7,81	129,08	156,19	1.219,84
<b>6</b>	<b>ESQUADRIAS</b>							<b>6.778,02</b>
6.1	94569	SINAPI	JANELA DE ALUMÍNIO TIPO MAXIM-AR, COM VIDROS, BATENTE E FERRAGENS. EXCLUSIVE ALIZAR, ACABAMENTO E CONTRAMARCO. FORNECIMENTO E INSTALAÇÃO. AF_12/2019	M2	2,16	684,02	827,66	1.787,75
6.2	11948/ORSE	ORSE	PORTA OU JANELA EM ALUMÍNIO, COR N/P/B, TIPO VENEZIANA, DE ABRIR OU CORRER, COMPLETA INCLUSIVE CAIXILHOS, DOBRADIÇAS OU ROLDANAS E FECHADURA	M2	4,20	322,35	390,04	1.638,17
6.3	09484/ORSE	ORSE	PINTURA DE ACABAMENTO COM LIXAMENTO E APLICAÇÃO DE 02 DEMÃOS DE ESMALTE SINTÉTICO BRILHANTE SOBRE MADEIRA (SUVINIL OU SIMILAR)	M2	18,06	21,38	25,87	467,21
6.4	C2469	SEINFRA	TINTA AUTOMOTIVA 2 DEMÃOS EM METÁLICOS	M2	42,22	56,47	68,33	2.884,89
<b>7</b>	<b>INSTALAÇÕES ELÉTRICAS</b>							<b>12.026,88</b>
7.1	00629/ORSE	ORSE	REVISÃO DE PONTO DE TOMADA DE FORÇA TIPO 1	PT	20,00	57,43	69,49	1.389,80
7.2	00632/ORSE	ORSE	REVISÃO DE PONTO DE INTERRUPTOR COM REPOSIÇÃO DO INTERRUPTOR E FIAÇÃO	PT	33,00	95,79	115,91	3.825,03
7.3	00624/ORSE	ORSE	REVISÃO DE PONTO DE LUZ TIPO 1, EM TETO OU PAREDE	PT	35,00	28,91	34,98	1.224,30
7.4	97585	SINAPI	LUMINÁRIA TIPO CALHA, DE SOBREPOR, COM 2 LÂMPADAS TUBULARES FLUORESCENTES DE 18 W, COM REATOR DE PARTIDA RÁPIDA - FORNECIMENTO E INSTALAÇÃO. AF_02/2020	UN	13,00	115,22	139,42	1.812,46
7.5	97586	SINAPI	LUMINÁRIA TIPO CALHA, DE SOBREPOR, COM 2 LÂMPADAS TUBULARES FLUORESCENTES DE 36 W, COM REATOR DE PARTIDA RÁPIDA - FORNECIMENTO E INSTALAÇÃO. AF_02/2020	UN	15,00	156,88	189,82	2.847,30
7.6	97607	SINAPI	LUMINÁRIA ARANDELA TIPO TARTARUGA, DE SOBREPOR, COM 1 LÂMPADA LED DE 6 W, SEM REATOR - FORNECIMENTO E INSTALAÇÃO. AF_02/2020	UN	7,00	109,56	132,57	927,99
<b>8</b>	<b>COBERTURA</b>							<b>17.567,21</b>
8.1	C2200	SEINFRA	RETELHAMENTO C/ TELHA CERÂMICA ATÉ 20% NOVA	M2	174,30	56,08	67,86	11.828,00
8.2	COMP2	PRÓPRIA	REVISÃO DE FORRO EM RÉGUAS DE PVC, FRISADO, PARA AMBIENTES COMERCIAIS, INCLUSIVE ESTRUTURA BIDIRECIONAL DE FIXAÇÃO ATÉ 30% NOVA	M2	145,37	32,63	39,48	5.739,21
<b>9</b>	<b>SERVIÇOS COMPLEMENTARES</b>							<b>19.907,05</b>
9.1	09017/ORSE	ORSE	VASO SANITARIO C/CAIXA DE DESCARGA ACOPLADA, C/SAÍDA HORIZONTAL, LINHA RAVENA, DECA OU SIMILAR, INCLUSIVE ASSENTO ASTRA TPK OU SIMILAR, CONJ. DE FIXAÇÃO DECA SP13 OU SIMILAR, ANEL DE VEDAÇÃO E ENGATE PLÁSTICO	UN	3,00	468,65	567,07	1.701,21
9.2	02022/ORSE	ORSE	CHUVEIRO SIMPLES DE PLÁSTICO (HERC REF 1980 OU SIMILAR), C/ REGISTRO DE PRESSÃO DE PVC	UN	3,00	74,45	90,08	270,24
9.3	93396	SINAPI	BANCADA GRANITO CINZA, 50 X 60 CM, INCL. CUBA DE EMBUTIR OVAL LOUÇA BRANCA 35 X 50 CM, VÁLVULA METAL CROMADO, SIFÃO FLEXÍVEL PVC, ENGATE 30 CM FLEXÍVEL PLÁSTICO E TORNEIRA CROMADA DE MESA, PADRÃO POPULAR - FORNEC. E INSTALAÇÃO. AF_01/2020	UN	3,00	687,46	831,83	2.495,49
9.4	04545/ORSE	ORSE	KIT DE ACESSÓRIOS PARA BANHEIRO EM ABS/ALUMÍNIO COM 5 PEÇAS (01 CABIDE, 01 SABONETEIRA, 01 PAPELEIRA, 01 PORTA-TOALHA ROSTO E 01 PORTA-TOALHA BANHO)	UN	3,00	61,76	74,73	224,19
9.5	COMP3	PRÓPRIA	LETRAS EM AÇO INOX 50X50CM PARA INSTALAÇÃO	UN	41,00	306,71	371,12	15.215,92
<b>10</b>	<b>CONSTRUÇÃO DO ANEXO</b>							<b>219.361,38</b>
<b>10.1</b>	<b>SERVIÇOS PRELIMINARES</b>							<b>10.649,26</b>
10.1.1	105009	SINAPI	LOCAÇÃO CONVENCIONAL DE OBRA, UTILIZANDO GABARITO DE TÁBUAS CORRIDAS PONTALETADAS A CADA 1,50M - 2 UTILIZAÇÕES. AF_03/2024	M	68,31	67,76	81,99	5.600,74
10.1.2	98459	SINAPI	TAPUME COM TELHA METÁLICA. AF_03/2024	M2	47,65	87,56	105,95	5.048,52
<b>10.2</b>	<b>MOVIMENTO DE TERRA</b>							<b>1.327,93</b>
10.2.1	93358	SINAPI	ESCAVAÇÃO MANUAL DE VALA COM PROFUNDIDADE MENOR OU IGUAL A 1,30 M. AF_02/2021	M3	12,15	81,65	98,80	1.200,42
10.2.2	C2921	SEINFRA	REATERRO C/COMPACTAÇÃO MANUAIS/CONTROLE, MATERIAL DA VALA	M3	3,06	34,44	41,67	127,51
<b>10.3</b>	<b>INFRAESTRUTURA</b>							<b>18.146,88</b>
10.3.1	96619	SINAPI	LASTRO DE CONCRETO MAGRO, APLICADO EM BLOCOS DE COROAMENTO OU SAPATAS, ESPESURA DE 5 CM. AF_01/2024	M2	26,25	46,63	56,42	1.481,03
10.3.2	102487	SINAPI	CONCRETO CICLÓPICO FCK = 15MPA, 30% PEDRA DE MÃO EM VOLUME REAL, INCLUSIVE LANÇAMENTO. AF_05/2021	M3	4,86	742,15	898,00	4.364,28

  
**Jullyano Belo Coelho de Oliveira**  
 Engenheiro Civil  
 CREA: 1916147704



**MUNICÍPIO DE CAMPO ALEGRE DO FIDALGO - PI**  
**REFORMA E AMPLIAÇÃO DA PREFEITURA DE CAMPO ALEGRE DO FIDALGO-PI**  
**PLANILHA ORÇAMENTÁRIA**

DATA BASE: SINAPI PI 03/2024, SEINFRA CE 28, ORSE SE 02/2024, SEM DESONERAÇÃO				LEIS SOCIAIS (%):		114,54	BDI (%):	21,00
ITEM	CÓDIGO	FONTES	DESCRIÇÃO	UNID.	QUANT.	P. UNIT. S/BDI	P. UNIT. C/BDI	TOTAL (R\$)
10.3.3	96536	SINAPI	FABRICAÇÃO, MONTAGEM E DESMONTAGEM DE FÔRMA PARA VIGA BALDRAME, EM MADEIRA SERRADA, E=25 MM, 4 UTILIZAÇÕES. AF_ 01/2024	M2	30,00	67,43	81,59	2.447,70
10.3.4	96555	SINAPI	CONCRETAGEM DE BLOCO DE COROAMENTO OU VIGA BALDRAME, FCK 30 MPA, COM USO DE JERICA - LANÇAMENTO, ADENSAMENTO E ACABAMENTO. AF_ 01/2024	M3	1,80	911,55	1.102,98	1.985,36
10.3.5	104919	SINAPI	ARMAÇÃO DE SAPATA ISOLADA, VIGA BALDRAME E SAPATA CORRIDA UTILIZANDO AÇO CA-50 DE 10 MM - MONTAGEM. AF_ 01/2024	KG	148,08	12,87	15,57	2.305,61
10.3.6	96543	SINAPI	ARMAÇÃO DE BLOCO UTILIZANDO AÇO CA-60 DE 5 MM - MONTAGEM. AF_ 01/2024	KG	49,28	19,50	23,60	1.163,01
10.3.7	98557	SINAPI	IMPERMEABILIZAÇÃO DE SUPERFÍCIE COM EMULSÃO ASFÁLTICA, 2 DEMÃOS. AF_09/2023	M2	67,00	54,27	65,67	4.399,89
<b>10.4</b>	<b>SUPERESTRUTURA</b>							<b>30.143,93</b>
10.4.1	92413	SINAPI	MONTAGEM E DESMONTAGEM DE FÔRMA DE PILARES RETANGULARES E ESTRUTURAS SIMILARES, PÉ-DIREITO SIMPLES, EM MADEIRA SERRADA, 4 UTILIZAÇÕES. AF_ 09/2020	M2	38,28	101,44	122,74	4.698,49
10.4.2	103669	SINAPI	CONCRETAGEM DE PILARES, FCK = 25 MPA, COM USO DE BALDES - LANÇAMENTO, ADENSAMENTO E ACABAMENTO. AF_ 02/2022	M3	1,71	933,00	1.128,93	1.930,47
10.4.3	92762	SINAPI	ARMAÇÃO DE PILAR OU VIGA DE ESTRUTURA CONVENCIONAL DE CONCRETO ARMADO UTILIZANDO AÇO CA-50 DE 10,0 MM - MONTAGEM. AF_ 06/2022	KG	120,26	11,31	13,69	1.646,36
10.4.4	92759	SINAPI	ARMAÇÃO DE PILAR OU VIGA DE ESTRUTURA CONVENCIONAL DE CONCRETO ARMADO UTILIZANDO AÇO CA-60 DE 5,0 MM - MONTAGEM. AF_ 06/2022	KG	40,21	14,08	17,04	685,18
10.4.5	92448	SINAPI	MONTAGEM E DESMONTAGEM DE FÔRMA DE VIGA, ESCORAMENTO COM PONTALETE DE MADEIRA, PÉ-DIREITO SIMPLES, EM MADEIRA SERRADA, 4 UTILIZAÇÕES. AF_09/2020	M2	78,00	137,70	166,62	12.996,36
10.4.6	103682	SINAPI	CONCRETAGEM DE VIGAS E LAJES, FCK=25 MPA, PARA QUALQUER TIPO DE LAJE COM BALDES EM EDIFICAÇÃO TÉRREA - LANÇAMENTO, ADENSAMENTO E ACABAMENTO. AF_ 02/2022	M3	3,60	949,97	1.149,46	4.138,06
10.4.7	92762	SINAPI	ARMAÇÃO DE PILAR OU VIGA DE ESTRUTURA CONVENCIONAL DE CONCRETO ARMADO UTILIZANDO AÇO CA-50 DE 10,0 MM - MONTAGEM. AF_ 06/2022	KG	148,08	11,31	13,69	2.027,22
10.4.8	92759	SINAPI	ARMAÇÃO DE PILAR OU VIGA DE ESTRUTURA CONVENCIONAL DE CONCRETO ARMADO UTILIZANDO AÇO CA-60 DE 5,0 MM - MONTAGEM. AF_ 06/2022	KG	49,28	14,08	17,04	839,73
10.4.9	98557	SINAPI	IMPERMEABILIZAÇÃO DE SUPERFÍCIE COM EMULSÃO ASFÁLTICA, 2 DEMÃOS. AF_09/2023	M2	18,00	54,27	65,67	1.182,06
<b>10.5</b>	<b>ALVENARIA E REVESTIMENTO</b>							<b>53.495,94</b>
10.5.1	103328	SINAPI	ALVENARIA DE VEDAÇÃO DE BLOCOS CERÂMICOS FURADOS NA HORIZONTAL DE 9X19X19 CM (ESPESSURA 9 CM) E ARGAMASSA DE ASSENTAMENTO COM PREPARO EM BETONEIRA. AF_ 12/2021	M2	229,97	87,51	105,89	24.351,52
10.5.2	98557	SINAPI	IMPERMEABILIZAÇÃO DE SUPERFÍCIE COM EMULSÃO ASFÁLTICA, 2 DEMÃOS. AF_09/2023	M2	27,77	54,27	65,67	1.823,66
10.5.3	87879	SINAPI	CHAPISCO APLICADO EM ALVENARIAS E ESTRUTURAS DE CONCRETO INTERNAS, COM COLHER DE PEDREIRO. ARGAMASSA TRAÇO 1:3 COM PREPARO EM BETONEIRA 400L. AF_ 10/2022	M2	493,60	4,60	5,57	2.749,35
10.5.4	87547	SINAPI	MASSA ÚNICA, EM ARGAMASSA TRAÇO 1:2:8, PREPARO MECÂNICO, APLICADA MANUALMENTE EM PAREDES INTERNAS DE AMBIENTES COM ÁREA ENTRE 5M² E 10M², E = 10MM, COM TALISCAS. AF_ 03/2024	M2	493,60	25,61	30,99	15.296,66
10.5.5	88485	SINAPI	FUNDO SELADOR ACRÍLICO, APLICAÇÃO MANUAL EM PAREDE, UMA DEMÃO. AF_04/2023	M2	493,60	3,77	4,56	2.250,82
10.5.6	88489	SINAPI	PINTURA LÁTEX ACRÍLICA PREMIUM, APLICAÇÃO MANUAL EM PAREDES, DUAS DEMÃOS. AF_ 04/2023	M2	493,60	11,76	14,23	7.023,93
<b>10.6</b>	<b>COBERTURA</b>							<b>45.578,03</b>
10.6.1	92541	SINAPI	TRAMA DE MADEIRA COMPOSTA POR RIPAS, CAIBROS E TERÇAS PARA TELHADOS DE ATÉ 2 ÁGUAS PARA TELHA CERÂMICA CAPA-CANAL, INCLUSO TRANSPORTE VERTICAL. AF_ 07/2019	M2	168,47	59,67	72,20	12.163,53
10.6.2	94201	SINAPI	TELHAMENTO COM TELHA CERÂMICA CAPA-CANAL, TIPO COLONIAL, COM ATÉ 2 ÁGUAS, INCLUSO TRANSPORTE VERTICAL. AF_ 07/2019	M2	168,47	36,48	44,14	7.436,27
10.6.3	92548	SINAPI	FABRICAÇÃO E INSTALAÇÃO DE TESOURA INTEIRA EM MADEIRA NÃO APARELHADA, VÃO DE 6 M, PARA TELHA CERÂMICA OU DE CONCRETO, INCLUSO IÇAMENTO. AF_07/2019	UN	1,00	1.156,44	1.399,29	1.399,29
10.6.4	100360	SINAPI	FABRICAÇÃO E INSTALAÇÃO DE MEIA TESOURA DE MADEIRA NÃO APARELHADA, COM VÃO DE 6 M, PARA TELHA CERÂMICA OU DE CONCRETO, INCLUSO IÇAMENTO. AF_ 07/2019	UN	3,00	1.315,05	1.591,21	4.773,63
10.6.5	03964/ORSE	ORSE	IMUNIZAÇÃO DE SUPERFÍCIES DE MADEIRA COM APLICAÇÃO DE 01 DEMÃO DE JIMO CUPIM INCOLOR OU SIMILAR	M2	168,47	13,52	16,36	2.756,17
10.6.6	00304/ORSE	ORSE	RUFO DE CONCRETO ARMADO FCK=20MPa L=30CM E H=5CM	M	30,86	40,29	48,75	1.504,43
10.6.7	94229	SINAPI	CALHA EM CHAPA DE AÇO GALVANIZADO NÚMERO 24, DESENVOLVIMENTO DE 100 CM, INCLUSO TRANSPORTE VERTICAL. AF_ 07/2019	M	40,51	165,73	200,53	8.123,47
10.6.8	96113	SINAPI	FORRO EM PLACAS DE GESSO, PARA AMBIENTES COMERCIAIS. AF_ 08/2023 PS	M2	103,75	45,16	54,64	5.668,90
10.6.9	88488	SINAPI	PINTURA LÁTEX ACRÍLICA PREMIUM, APLICAÇÃO MANUAL EM TETO, DUAS DEMÃOS. AF_ 04/2023	M2	103,75	13,96	16,89	1.752,34
<b>10.7</b>	<b>PISOS</b>							<b>32.141,82</b>
10.7.1	95240	SINAPI	LASTRO DE CONCRETO MAGRO, APLICADO EM PISOS, LAJES SOBRE SOLO OU RADIER, ESPESSURA DE 3 CM. AF_ 01/2024	M2	143,90	22,47	27,19	3.912,64
10.7.2	87735	SINAPI	CONTRAPISO EM ARGAMASSA TRAÇO 1:4 (CIMENTO E AREIA), PREPARO MECÂNICO COM BETONEIRA 400 L, APLICADO EM ÁREAS MOLHADAS SOBRE LAJE, ADERIDO, ACABAMENTO NÃO REFORÇADO, ESPESSURA 2CM. AF_ 07/2021	M2	143,90	46,38	56,12	8.075,67
10.7.3	87257	SINAPI	REVESTIMENTO CERÂMICO PARA PISO COM PLACAS TIPO ESMALTADA EXTRA DE DIMENSÕES 60X60 CM APLICADA EM AMBIENTES DE ÁREA MAIOR QUE 10 M2. AF_ 02/2023 PE	M2	103,75	100,89	122,08	12.665,80
10.7.4	88650	SINAPI	RODAPÉ CERÂMICO DE 7CM DE ALTURA COM PLACAS TIPO ESMALTADA EXTRA DE DIMENSÕES 60X60CM. AF_ 02/2023	M	92,55	18,41	22,28	2.062,01
10.7.5	94990	SINAPI	EXECUÇÃO DE PASSEIO (CALÇADA) OU PISO DE CONCRETO COM CONCRETO MOLDADO IN LOCO, FEITO EM OBRA, ACABAMENTO CONVENCIONAL, NÃO ARMADO. AF_ 08/2022	M3	4,64	947,23	1.146,15	5.318,14
10.7.6	102491	SINAPI	PINTURA DE PISO COM TINTA ACRÍLICA, APLICAÇÃO MANUAL, 2 DEMÃOS, INCLUSO FUNDO PREPARADOR. AF_ 05/2021	M2	4,64	19,16	23,18	107,56
<b>10.8</b>	<b>ESQUADRIAS</b>							<b>10.246,97</b>
10.8.1	COMP4	PRÓPRIA	PORTA DE MADEIRA COMPENSADA LISA PARA PINTURA, 150X210X3,5CM, 2 FOLHAS, INCLUSO ADUELA 2A, ALIZAR 2A E DOBRADIÇAS. AF_12/2019 (REF: 100700-SINAPI-04/2024)	UN	1,00	1.882,90	2.278,31	2.278,31
10.8.2	100686	SINAPI	KIT DE PORTA DE MADEIRA PARA VERNIZ, SEMI-OCA (LEVE OU MÉDIA), PADRÃO POPULAR, 90X210CM, ESPESSURA DE 3CM, ITENS INCLUSOS: DOBRADIÇAS, MONTAGEM E INSTALAÇÃO DE BATENTE, FECHADURA COM EXECUÇÃO DO FURO - FORNECIMENTO E INSTALAÇÃO. AF_ 12/2019	UN	4,00	894,13	1.081,90	4.327,60

  
**Julliano Belo Coelho de Oliveira**  
 Engenheiro Civil  
 CREA: 1916147704

**MUNICÍPIO DE CAMPO ALEGRE DO FIDALGO - PI**  
**REFORMA E AMPLIAÇÃO DA PREFEITURA DE CAMPO ALEGRE DO FIDALGO-PI**  
**PLANILHA ORÇAMENTÁRIA**

DATA BASE: SINAPI PI 03/2024, SEINFRA CE 28, ORSE SE 02/2024, SEM DESONERAÇÃO			LEIS SOCIAIS (%):		114,54	BDI (%):		21,00
ITEM	CÓDIGO	FONTE	DESCRIÇÃO	UNID.	QUANT.	P. UNIT. S/BDI	P. UNIT. C/BDI	TOTAL (R\$)
10.8.3	94570	SINAPI	JANELA DE ALUMÍNIO DE CORRER COM 2 FOLHAS PARA VIDROS, COM VIDROS, BATENTE, ACABAMENTO COM ACETATO OU BRILHANTE E FERRAGENS. EXCLUSIVE ALIZAR E CONTRAMARCO. FORNECIMENTO E INSTALAÇÃO. AF 12/2019	M2	8,50	354,02	428,36	3.641,06
<b>10.9</b>	<b>INSTALAÇÕES ELÉTRICAS</b>							<b>17.630,62</b>
10.9.1	COMP5	PRÓPRIA	COMPOSIÇÃO PARAMÉTRICA DE PONTO ELÉTRICO DE TOMADA DE USO GERAL 2P+T (10A/250V) COM ELETRODUTO EMBUTIDO EM RASGOS DE PAREDES, INCLUSO TOMADA, ELETRODUTO, CABO, RASGO, QUEBRA E CHUMBAMENTO	UN	33,00	138,76	167,90	5.540,70
10.9.2	COMP6	PRÓPRIA	COMPOSICAO PARAMÉTRICA DE PONTO ELÉTRICO DE ILUMINAÇÃO, COM INTERRUPTOR PARALELO, EM EDIFÍCIO RESIDENCIAL COM ELETRODUTO EMBUTIDO SEM NECESSIDADE DE RASGOS, INCLUSO TOMADA, ELETRODUTO, CABO E QUEBRA (SEM LUMINÁRIA E LÂMPADA). AF 11/2022 (REF: 104478-SINAPI-02/2024)	UN	4,00	341,90	413,70	1.654,80
10.9.3	COMP7	PRÓPRIA	COMPOSICAO PARAMÉTRICA DE PONTO ELÉTRICO DE TOMADA DE USO ESPECÍFICO 2P+T (20A/250V) EM EDIFÍCIO RESIDENCIAL COM ELETRODUTO EMBUTIDO EM RASGOS NAS PAREDES, INCLUSO TOMADA, ELETRODUTO, CABO, RASGO, QUEBRA E CHUMBAMENTO (EXCETO CHUVEIRO). AF 11/2022 (REF: 104476-SINAPI-02/2024)	UN	3,00	178,17	215,59	646,77
10.9.4	03395/ORSE	ORSE	PONTO DE LUZ EM TETO OU PAREDE, COM ELETRODUTO DE PVC FLEXIVEL SANFONADO EMBUTIDO Ø 3/4"	UN	19,00	271,47	328,48	6.241,12
10.9.5	97583	SINAPI	LUMINÁRIA TIPO CALHA, DE SOBREPOR, COM 1 LÂMPADA TUBULAR FLUORESCENTE DE 18 W, COM REATOR DE PARTIDA RÁPIDA - FORNECIMENTO E INSTALAÇÃO. AF_02/2020	UN	7,00	85,46	103,41	723,87
10.9.6	07327/ORSE	ORSE	LUMINÁRIA DE EMBUTIR COM ALETAS, PARA LÂMPADA FLUORESCENTE, 2 X 32W, REF. TBS020232CI00, DA PHILIPS, COMPLETA	UN	12,00	194,45	235,28	2.823,36
<b>11</b>	<b>SERVIÇOS FINAIS</b>							<b>3.216,34</b>
11.1	COMP8	PRÓPRIA	LIMPEZA FINAL DA OBRA	M2	324,17	3,22	3,90	1.264,26
11.2	93591	SINAPI	TRANSPORTE COM CAMINHÃO BASCULANTE DE 14 M³, EM VIA URBANA EM LEITO NATURAL (UNIDADE: M3XKM). AF 07/2020	M3XKM	389,00	2,66	3,22	1.252,58
11.3	11358/ORSE	ORSE	REMOÇÃO DE TAPUME	M2	47,65	12,13	14,68	699,50
<b>TOTAL</b>								<b>337.537,74</b>

  
**Julliano Belo Coelho de Oliveira**  
 Engenheiro Civil  
 CREA: 1916147704

MUNICÍPIO DE CAMPO ALEGRE DO FIDALGO - PI  
REFORMA E AMPLIAÇÃO DA PREFEITURA DE CAMPO ALEGRE DO FIDALGO-PI  
MEMÓRIA DE CÁLCULO

DATA BASE: SINAPI PI 03/2024, SEINFRA CE 28, ORSE SE 02/2024, SEM DESONERAÇÃO

				LEIS SOCIAIS (%):							114,54	BDI (%):	21,00
ITEM	FONTE	CÓDIGO	DESCRIÇÃO	UNID.	QUANT.	COEF.	COMP. (m)	LARG. (m)	ALT. (m)	ÁREA (m2)	VOL. (m3)	PARCIAL	TOTAL
<b>1</b>	<b>SERVIÇOS PRELIMINARES</b>												
1.1	COMP1	PRÓPRIA	ADMINISTRAÇÃO LOCAL DA OBRA	MÊS									2,00
1.1.1	2 MESES DE OBRA				2,00							2,00	
1.2	103689	SINAPI	FORNECIMENTO E INSTALAÇÃO DE PLACA DE OBRA COM CHAPA GALVANIZADA E ESTRUTURA DE MADEIRA. AF_03/2022_PS	M2									6,48
1.2.1	PLACA DE OBRA 3,6M X 1,80M						3,60	1,80		6,48		6,48	
<b>2</b>	<b>DEMOLIÇÃO E RETIRADAS</b>												
2.1	97634	SINAPI	DEMOLIÇÃO DE REVESTIMENTO CERÂMICO, DE FORMA MECANIZADA COM MARTELETE, SEM REAPROVEITAMENTO. AF_09/2023	M2									39,01
2.1.1	PISO DA ÁREA EXTERNA									25,20		25,20	
2.1.2	REVESTIMENTO DAS MURETAS									6,00		6,00	
2.1.3	BANHEIROS									7,81		7,81	
2.2	97633	SINAPI	DEMOLIÇÃO DE REVESTIMENTO CERÂMICO, DE FORMA MANUAL, SEM REAPROVEITAMENTO. AF_09/2023	M2									55,26
2.2.1	BANHEIROS									50,76		50,76	
2.2.2	COPA						3,00		1,50	4,50		4,50	
2.3	C2210	SEINFRA	RETIRADA DE PORTAS E JANELAS, INCLUSIVE BATENTES	M2									8,04
2.3.1	J01				4,00		0,40		0,60	0,24		0,96	
2.3.2	J02				3,00		0,40		0,60	0,24		0,72	
2.3.3	J03				1,00		0,40		0,40	0,16		0,16	
2.3.4	J04				1,00		0,80		0,40	0,32		0,32	
2.3.5	P02				1,00		2,00		2,10	4,20		4,20	
2.3.6	P05				1,00		0,80		2,10	1,68		1,68	
2.4	C4913	SEINFRA	REMOÇÃO DE PINTURA LÁTEX (RASPAGE E/OU LIXAMENTO E/OU ESCOVAÇÃO)	M2									509,41
2.4.1	RECEPÇÃO									41,31		41,31	
2.4.2	SALA 1									36,05		36,05	
2.4.3	SALA 2									33,53		33,53	
2.4.4	SALA 3									33,14		33,14	
2.4.5	SECRETARIAS									62,40		62,40	
2.4.6	CIRCULAÇÃO									50,83		50,83	
2.4.7	GABINETE									43,13		43,13	
2.4.8	DEPÓSITO									23,63		23,63	
2.4.9	FACHADAS EXTERNAS									123,40		123,40	
2.4.10	COPA									16,79		16,79	
2.4.11	MURO				2,00					22,60		45,20	
2.5	97663	SINAPI	REMOÇÃO DE LOUÇAS, DE FORMA MANUAL, SEM REAPROVEITAMENTO. AF_09/2023	UN									9,00
2.5.1	BANHEIROS				9,00							9,00	
2.6	97665	SINAPI	REMOÇÃO DE LUMINÁRIAS, DE FORMA MANUAL, SEM REAPROVEITAMENTO. AF_09/2023	UN									35,00
2.6.1	LUMINÁRIAS				35,00							35,00	
2.7	93591	SINAPI	TRANSPORTE COM CAMINHÃO BASCULANTE DE 14 M³, EM VIA URBANA EM LEITO NATURAL (UNIDADE: M3XKM). AF_07/2020	M3XKM									201,00
2.7.1	ITEM 2.1					10,000000			0,05	39,01	1,95	19,50	
2.7.2	ITEM 2.2					10,000000			0,05	55,26	2,76	27,60	
2.7.3	ITEM 2.3					10,000000			0,10	8,04	0,80	8,00	
2.7.4	ITEM 2.4					10,000000			0,02	509,41	10,19	101,90	
2.7.5	UNITÁRIOS				44,00	10,000000					0,10	44,00	
<b>3</b>	<b>ALVENARIA E REVESTIMENTOS</b>												
3.1	88497	SINAPI	EMASSAMENTO COM MASSA LÁTEX, APLICAÇÃO EM PAREDE, DUAS DEMÃOS, LIXAMENTO MANUAL. AF_04/2023	M2									509,41
3.1.1	RECEPÇÃO									41,31		41,31	
3.1.2	SALA 1									36,05		36,05	

  
 Jullyano Belo Coelho de Oliveira  
 Engenheiro Civil  
 CREA: 1916147704

**MUNICÍPIO DE CAMPO ALEGRE DO FIDALGO - PI**  
**REFORMA E AMPLIAÇÃO DA PREFEITURA DE CAMPO ALEGRE DO FIDALGO-PI**  
**MEMÓRIA DE CÁLCULO**

DATA BASE: SINAPI PI 03/2024, SEINFRA CE 28, ORSE SE 02/2024, SEM DESONERAÇÃO

ITEM	FONTE	CÓDIGO	DESCRIÇÃO	UNID.	QUANT.	COEF.	COMP. (m)	LARG. (m)	ALT. (m)	LEIS SOCIAIS (%):		BDI (%):	TOTAL
										ÁREA (m2)	VOL. (m3)		
3.1.3	SALA 2									33,53		33,53	
3.1.4	SALA 3									33,14		33,14	
3.1.5	SECRETARIAS									62,40		62,40	
3.1.6	CIRCULAÇÃO									50,83		50,83	
3.1.7	GABINETE									43,13		43,13	
3.1.8	DEPÓSITO									23,63		23,63	
3.1.9	FACHADAS EXTERNAS									123,40		123,40	
3.1.10	COPA									16,79		16,79	
3.1.11	MURO				2,00					22,60		45,20	
3.2	88485	SINAPI	FUNDO SELADOR ACRÍLICO, APLICAÇÃO MANUAL EM PAREDE, UMA DEMÃO. AF_04/2023	M2									509,41
3.2.1	MESMA ÁREA DO EMASSAMENTO				1,00					509,41		509,41	
3.3	12418/ORSE	ORSE	REVESTIMENTO CERÂMICO PARA PISO OU PAREDE, 30 X 60 CM, LINHA CETIM BIANCO OU SIMILAR, PORTOBELLO OU SIMILAR, APLICADO COM ARGAMASSA INDUSTRIALIZADA AC-I, REJUNTADO, EXCLUSIVE REGULARIZAÇÃO DE BASE OU EMBOÇO	M2									103,68
3.3.1	BANHEIROS									50,76		50,76	
3.3.2	FACHADA LATERAL - 1 PAREDE							15,38	1,50	23,07		23,07	
3.3.3	COPA									17,75		17,75	
3.3.4	MURETAS									12,10		12,10	
4	<b>PINTURA</b>												
4.1	88489	SINAPI	PINTURA LÁTEX ACRÍLICA PREMIUM, APLICAÇÃO MANUAL EM PAREDES, DUAS DEMÃOS. AF_04/2023	M2									509,41
4.1.1	MESMA ÁREA DO FUNDO SELADOR									509,41		509,41	
5	<b>PISOS</b>												
5.1	C4819	SEINFRA	PISO INTERTRAVADO TIPO TIJOLINHO (20X10X6)CM 35MPA, COR CINZA - COMPACTAÇÃO MECANIZADA	M2									25,20
5.1.1	PISO DA ÁREA EXTERNA - ENTRADA									25,20		25,20	
5.2	94990	SINAPI	EXECUÇÃO DE PASSEIO (CALÇADA) OU PISO DE CONCRETO COM CONCRETO MOLDADO IN LOCO, FEITO EM OBRA, ACABAMENTO CONVENCIONAL, NÃO ARMADO. AF_08/2022	M3									0,37
5.2.1	RAMPA DE ACESSIBILIDADE ENTRADA PRINCIPAL i= 8,33% (ÁREA= Bxh/2) X LARGURA							2,04		0,18	0,37	0,37	
5.3	12418/ORSE	ORSE	REVESTIMENTO CERÂMICO PARA PISO OU PAREDE, 30 X 60 CM, LINHA CETIM BIANCO OU SIMILAR, PORTOBELLO OU SIMILAR, APLICADO COM ARGAMASSA INDUSTRIALIZADA AC-I, REJUNTADO, EXCLUSIVE REGULARIZAÇÃO DE BASE OU EMBOÇO	M2									7,81
5.3.1	PISO DOS BANHEIROS									7,81		7,81	
6	<b>ESQUADRIAS</b>												
6.1	94569	SINAPI	JANELA DE ALUMÍNIO TIPO MAXIM-AR, COM VIDROS, BATENTE E FERRAGENS. EXCLUSIVE ALIZAR, ACABAMENTO E CONTRAMARCO. FORNECIMENTO E INSTALAÇÃO. AF_12/2019	M2									2,16
6.1.1	J01 E J02				7,00					0,24		1,68	
6.1.2	J03				1,00					0,16		0,16	
6.1.3	J04				1,00					0,32		0,32	
6.2	11948/ORSE	ORSE	PORTA OU JANELA EM ALUMÍNIO, COR N/P/B, TIPO VENEZIANA, DE ABRIR OU CORRER, COMPLETA INCLUSIVE CAIXILHOS, DOBRADIÇAS OU ROLDANAS E FECHADURA	M2									4,20
6.2.1	P02									2,52		2,52	
6.2.2	P05									1,68		1,68	
6.3	09484/ORSE	ORSE	PINTURA DE ACABAMENTO COM LIXAMENTO E APLICAÇÃO DE 02 DEMÃOS DE ESMALTE SINTÉTICO BRILHANTE SOBRE MADEIRA (SUVINIL OU SIMILAR)	M2									18,06
6.3.1	P01				1,00					4,20		4,20	
6.3.2	P03				3,00					1,26		3,78	
6.3.3	P04				6,00					1,68		10,08	

  
**Jullyano Belo Coelho de Oliveira**  
 Engenheiro Civil  
 CREA: 1916147704

MUNICÍPIO DE CAMPO ALEGRE DO FIDALGO - PI  
REFORMA E AMPLIAÇÃO DA PREFEITURA DE CAMPO ALEGRE DO FIDALGO-PI  
MEMÓRIA DE CÁLCULO

DATA BASE: SINAPI PI 03/2024, SEINFRA CE 28, ORSE SE 02/2024, SEM DESONERAÇÃO

										LEIS SOCIAIS (%):	114,54	BDI (%):	21,00
ITEM	FONTE	CÓDIGO	DESCRIÇÃO	UNID.	QUANT.	COEF.	COMP. (m)	LARG. (m)	ALT. (m)	ÁREA (m2)	VOL. (m3)	PARCIAL	TOTAL
6.4	C2469	SEINFRA	TINTA AUTOMOTIVA 2 DEMÃOS EM METÁLICOS	M2									42,22
6.4.1	GRADIL DAS MURETAS									31,73		31,73	
6.4.2	PORTAO DE CORRER									7,35		7,35	
6.4.3	PORTA EM GRADIL									3,14		3,14	
7	INSTALAÇÕES ELÉTRICAS												
7.1	00629/ORSE	ORSE	REVISÃO DE PONTO DE TOMADA DE FORÇA TIPO 1	PT									20,00
7.1.1	PONTOS DE TOMADA EXISTENTES À SEREM REVISADOS				20,00							20,00	
7.2	00632/ORSE	ORSE	REVISÃO DE PONTO DE INTERRUPTOR COM REPOSIÇÃO DO INTERRUPTOR E FIAÇÃO	PT									33,00
7.2.1	INTERRUPTORES EXISTENTES À SEREM REVISADOS				33,00							33,00	
7.3	00624/ORSE	ORSE	REVISÃO DE PONTO DE LUZ TIPO 1, EM TETO OU PAREDE	PT									35,00
7.3.1	PONTOS DE ILUMINAÇÃO EXISTENTES À SEREM REVISADOS				35,00							35,00	
7.4	97585	SINAPI	LUMINÁRIA TIPO CALHA, DE SOBREPOR, COM 2 LÂMPADAS TUBULARES FLUORESCENTES DE 18 W, COM REATOR DE PARTIDA RÁPIDA - FORNECIMENTO E INSTALAÇÃO. AF_02/2020	UN									13,00
7.4.1	LUMINÁRIA DE SOBREPOR				13,00							13,00	
7.5	97586	SINAPI	LUMINÁRIA TIPO CALHA, DE SOBREPOR, COM 2 LÂMPADAS TUBULARES FLUORESCENTES DE 36 W, COM REATOR DE PARTIDA RÁPIDA - FORNECIMENTO E INSTALAÇÃO. AF_02/2020	UN									15,00
7.5.1	LUMINÁRIA DE EMBUTIR				15,00							15,00	
7.6	97607	SINAPI	LUMINÁRIA ARANDELA TIPO TARTARUGA, DE SOBREPOR, COM 1 LÂMPADA LED DE 6 W, SEM REATOR - FORNECIMENTO E INSTALAÇÃO. AF_02/2020	UN									7,00
7.6.1	ARANDELA				7,00							7,00	
8	COBERTURA												
8.1	C2200	SEINFRA	RETELHAMENTO C/ TELHA CERÂMICA ATE 20% NOVA	M2									174,30
8.1.1	ÁREA DA COBERTURA									174,30		174,30	
8.2	COMP2	PRÓPRIA	REVISÃO DE FORRO EM RÉGUAS DE PVC, FRISADO, PARA AMBIENTES COMERCIAIS, INCLUSIVE ESTRUTURA BIDIRECIONAL DE FIXAÇÃO ATÉ 30% NOVA	M2									145,37
8.2.1	RECEPÇÃO									19,45		19,45	
8.2.2	SALA 01									11,31		11,31	
8.2.3	SALA 02									9,97		9,97	
8.2.4	SALA 03									9,77		9,77	
8.2.5	SECRETARIAS									23,97		23,97	
8.2.6	CIRCULAÇÃO									26,36		26,36	
8.2.7	GABINETE									18,34		18,34	
8.2.8	DEPÓSITO									5,68		5,68	
8.2.9	BANHEIROS									7,81		7,81	
8.2.10	COPA									11,02		11,02	
8.2.11	HALL									1,69		1,69	
9	SERVIÇOS COMPLEMENTARES												
9.1	09017/ORSE	ORSE	VASO SANITARIO C/CAIXA DE DESCARGA ACOPLADA, C/SÁIDA HORIZONTAL, LINHA RAVENA, DECA OU SIMILAR, INCLUSIVE ASSENTO ASTRA TPK OU SIMILAR, CONJ. DE FIXAÇÃO DECA SP13 OU SIMILAR, ANEL DE VEDAÇÃO E ENGATE PLÁSTICO	UN									3,00
9.1.1	BANHEIROS				3,00							3,00	
9.2	02022/ORSE	ORSE	CHUVEIRO SIMPLES DE PLÁSTICO (HERC REF 1980 OU SIMILAR), C/ REGISTRO DE PRESSÃO DE PVC	UN									3,00
9.2.1	BANHEIROS				3,00							3,00	
9.3	93396	SINAPI	BANCADA GRANITO CINZA, 50 X 60 CM, INCL. CUBA DE EMBUTIR OVAL LOUÇA BRANCA 35 X 50 CM, VÁLVULA METAL CROMADO, SIFÃO FLEXÍVEL PVC, ENGATE 30 CM FLEXÍVEL PLÁSTICO E TORNEIRA CROMADA DE MESA, PADRÃO POPULAR - FORNEC. E INSTALAÇÃO. AF_01/2020	UN									3,00
9.3.1	BANHEIROS				3,00							3,00	

  
 Jullyano Belo Coelho de Oliveira  
 Engenheiro Civil  
 CREA: 1916147704

**MUNICÍPIO DE CAMPO ALEGRE DO FIDALGO - PI**  
**REFORMA E AMPLIAÇÃO DA PREFEITURA DE CAMPO ALEGRE DO FIDALGO-PI**  
**MEMÓRIA DE CÁLCULO**

**DATA BASE: SINAPI 03/2024, SEINFRA CE 28, ORSE SE 02/2024, SEM DESONERAÇÃO**

										LEIS SOCIAIS (%):	114,54	BDI (%):	21,00
ITEM	FONTE	CÓDIGO	DESCRIÇÃO	UNID.	QUANT.	COEF.	COMP. (m)	LARG. (m)	ALT. (m)	ÁREA (m2)	VOL. (m3)	PARCIAL	TOTAL
9.4	04545/ORSE	ORSE	KIT DE ACESSÓRIOS PARA BANHEIRO EM ABS/ALUMÍNIO COM 5 PEÇAS (01 CABIDE, 01 SABONETEIRA, 01 PAPELEIRA, 01 PORTA-TOALHA ROSTO E 01 PORTA-TOALHA BANHO)	UN									3,00
9.4.1	BANHEIROS				3,00							3,00	
9.5	COMP3	PRÓPRIA	LETRAS EM AÇO INOX 50X50CM PARA INSTALAÇÃO	UN									41,00
9.5.1	LETREIRO EM CAIXA ALTA PARA FACHADA				41,00							41,00	
<b>10</b>	<b>CONSTRUÇÃO DO ANEXO</b>												
<b>10.1</b>	<b>SERVIÇOS PRELIMINARES</b>												
10.1.1	105009	SINAPI	LOCAÇÃO CONVENCIONAL DE OBRA, UTILIZANDO GABARITO DE TÁBUAS CORRIDAS PONTALETADAS A CADA 1,50M - 2 UTILIZAÇÕES. AF_03/2024	M									68,31
10.1.1.1	DIMENSÕES DA OBRA (PERÍMETRO)						68,31					68,31	
10.1.2	98459	SINAPI	TAPUME COM TELHA METÁLICA. AF_03/2024	M2									47,65
10.1.2.1	ÁREA DA CONSTRUÇÃO						26,47		1,80	47,65		47,65	
<b>10.2</b>	<b>MOVIMENTO DE TERRA</b>												
10.2.1	93358	SINAPI	ESCAVAÇÃO MANUAL DE VALA COM PROFUNDIDADE MENOR OU IGUAL A 1,30 M. AF_02/2021	M3									12,15
10.2.1.1	ESCAVAÇÃO PARA FUNDAÇÃO CORRIDA EM CONCRETO CICLÓPICO (0,30X0,30X0,25M) COM FOLGA DE 5CM PARA CADA LADO						60,00	0,40	0,48		11,52	11,52	
10.2.1.2	ESCAVAÇÃO PARA FUNDAÇÃO DOS PILARES DA ÁREA DE CIRCULAÇÃO COM FOLGA DE 5 CM PARA CADA LADO				9,00		0,50	0,50	0,28		0,07	0,63	
10.2.1.3	ESCAVAÇÃO PARA AS VIGAS BALDRAMES DA ÁREA DE CIRCULAÇÃO COM FOLGA DE 5 CM PARA CADA LADO											0,00	
10.2.2	C2921	SEINFRA	REATERRO C/COMPACTAÇÃO MANUAL S/CONTROLE, MATERIAL DA VALA	M3									3,06
10.2.2.1	REATERRO PARA A FUNDAÇÃO CORRIDA EM CONCRETO CICLÓPICO						60,00	0,10	0,25		1,50	1,50	
10.2.2.2	REATERRO PARA A FUNDAÇÃO DOS PILARES DA ÁREA DE CIRCULAÇÃO				9,00		0,50	0,28	0,25		0,04	0,36	
10.2.2.3	REATERRO PARA AS VIGAS BALDRAMES				60,00		0,25	0,30	0,25		0,02	1,20	
<b>10.3</b>	<b>INFRAESTRUTURA</b>												
10.3.1	96619	SINAPI	LASTRO DE CONCRETO MAGRO, APLICADO EM BLOCOS DE COROAMENTO OU SAPATAS, ESPESSURA DE 5 CM. AF_01/2024	M2									26,25
10.3.1.1	LASTRO DE CONCRETO PARA RECEBER A FUNDAÇÃO E= 3CM						60,00	0,40		24,00		24,00	
10.3.1.2	LASTRO DE CONCRETO PARA RECEBER A FUNDAÇÃO DA ÁREA DE CIRCULAÇÃO E= 3CM				9,00		0,50	0,50		0,25		2,25	
10.3.2	102487	SINAPI	CONCRETO CICLÓPICO FCK = 15MPA, 30% PEDRA DE MÃO EM VOLUME REAL, INCLUSIVE LANÇAMENTO. AF_05/2021	M3									4,86
10.3.2.1	FUNDAÇÃO EM CONCRETO CICLÓPICO (0,30X0,30X0,25M)						60,00	0,30	0,25		4,50	4,50	
10.3.2.2	FUNDAÇÃO EM CONCRETO CICLÓPICO (0,40X0,40X0,25M)				9,00		0,40	0,40	0,25		0,04	0,36	
10.3.3	96536	SINAPI	FABRICAÇÃO, MONTAGEM E DESMONTAGEM DE FÔRMA PARA VIGA BALDRAME, EM MADEIRA SERRADA, E=25 MM, 4 UTILIZAÇÕES. AF_01/2024	M2									30,00
10.3.3.1	FORMA PARA VIGAS BALDRAMES						60,00	0,50		30,00		30,00	
10.3.4	96555	SINAPI	CONCRETAGEM DE BLOCO DE COROAMENTO OU VIGA BALDRAME, FCK 30 MPA, COM USO DE JERICA - LANÇAMENTO, ADENSAMENTO E ACABAMENTO. AF_01/2024	M3									1,80
10.3.4.1	CONCRETAGEM DE VIGAS BALDRAMES (0,15X0,20M)					60,000000		0,15	0,20	0,03		1,80	
10.3.5	104919	SINAPI	ARMAÇÃO DE SAPATA ISOLADA, VIGA BALDRAME E SAPATA CORRIDA UTILIZANDO AÇO CA-50 DE 10 MM - MONTAGEM. AF_01/2024	KG									148,08
10.3.5.1	ARMAÇÃO DA ARMADURA LONGITUDINAL DA VIGA BALDRAME (QUANT. DE BARRAS X COMP. DA VIGA X PESO DA BARRA)				4,00	0,617000	60,00					148,08	
10.3.6	96543	SINAPI	ARMAÇÃO DE BLOCO UTILIZANDO AÇO CA-60 DE 5 MM - MONTAGEM. AF_01/2024	KG									49,28
10.3.6.1	ARMAÇÃO DA ARMADURA TRANSVERSAL DA VIGA BALDRAME (COMP. DA VIGA/0,15 X COMP. DO ESTRIBO X PESO DA BARRA)				320,00	0,154000						49,28	
10.3.7	98557	SINAPI	IMPERMEABILIZAÇÃO DE SUPERFÍCIE COM EMULSÃO ASFÁLTICA, 2 DEMÃOS. AF_09/2023	M2									67,00
10.3.7.1	IMPERMEABILIZAÇÃO DA FUNDAÇÃO CORRIDA						60,00		0,25	15,00		15,00	
10.3.7.2	IMPERMEABILIZAÇÃO DA FUNDAÇÃO DA ÁREA DE CIRCULAÇÃO						160,00		0,25	40,00		40,00	
10.3.7.3	IMPERMEABILIZAÇÃO DA VIGA BALDRAME						60,00		0,20	12,00		12,00	
<b>10.4</b>	<b>SUPERESTRUTURA</b>												
10.4.1	92413	SINAPI	MONTAGEM E DESMONTAGEM DE FÔRMA DE PILARES RETANGULARES E ESTRUTURAS SIMILARES, PÉ-DIREITO SIMPLES, EM MADEIRA SERRADA, 4 UTILIZAÇÕES. AF_09/2020	M2									38,28
10.4.1.1	FORMA DOS PILARES DA EDIFICAÇÃO H= 2,95M				5,00		0,90		2,95	2,66		13,30	
10.4.1.2	FORMA DOS PILARES DA EDIFICAÇÃO H= 2,87M				4,00				2,87			11,48	

  
**Jullyano Belo Coelho de Oliveira**  
 Engenheiro Civil  
 CREA: 1916147704

**MUNICÍPIO DE CAMPO ALEGRE DO FIDALGO - PI**  
**REFORMA E AMPLIAÇÃO DA PREFEITURA DE CAMPO ALEGRE DO FIDALGO-PI**  
**MEMÓRIA DE CÁLCULO**

DATA BASE: SINAPI PI 03/2024, SEINFRA CE 28, ORSE SE 02/2024, SEM DESONERAÇÃO

				LEIS SOCIAIS (%):							114,54	BDI (%):	21,00
ITEM	FONTE	CÓDIGO	DESCRIÇÃO	UNID.	QUANT.	COEF.	COMP. (m)	LARG. (m)	ALT. (m)	ÁREA (m2)	VOL. (m3)	PARCIAL	TOTAL
10.4.1.3	FORMA DOS PILARES DA ÁREA DE CIRCULAÇÃO H= 2,50M				9,00		0,60		2,50	1,50		13,50	
10.4.2	103669	SINAPI	CONCRETAGEM DE PILARES, FCK = 25 MPA, COM USO DE BALDES - LANÇAMENTO, ADENSAMENTO E ACABAMENTO. AF_02/2022	M3									1,71
10.4.2.1	CONCRETAGEM DOS PILARES (0,15X0,30M) DA EDIFICAÇÃO H= 2,95M				5,00		0,15	0,30	2,95		0,13	0,65	
10.4.2.2	CONCRETAGEM DOS PILARES (0,15X0,30M) DA EDIFICAÇÃO H= 2,87M				4,00		0,15	0,30	2,87		0,13	0,52	
10.4.2.3	CONCRETAGEM DOS PILARES (0,15X0,15M) DA ÁREA DE CIRCULAÇÃO H= 2,50M				9,00		0,15	0,15	2,50		0,06	0,54	
10.4.3	92762	SINAPI	ARMAÇÃO DE PILAR OU VIGA DE ESTRUTURA CONVENCIONAL DE CONCRETO ARMADO UTILIZANDO AÇO CA-50 DE 10,0 MM - MONTAGEM. AF_06/2022	KG									120,26
10.4.3.1	ARMAÇÃO DA ARMADURA LONGITUDINAL DOS PILARES H= 2,95M (QUANT. DE BARRAS X COMP. DA VIGA X PESO DA BARRA)				20,00	0,617000			2,95			36,40	
10.4.3.2	ARMAÇÃO DA ARMADURA LONGITUDINAL DOS PILARES H= 2,87M (QUANT. DE BARRAS X COMP. DA VIGA X PESO DA BARRA)				16,00	0,617000			2,87			28,33	
10.4.3.3	ARMAÇÃO DA ARMADURA LONGITUDINAL DOS PILARES H= 2,50M (QUANT. DE BARRAS X COMP. DA VIGA X PESO DA BARRA)				36,00	0,617000			2,50			55,53	
10.4.4	92759	SINAPI	ARMAÇÃO DE PILAR OU VIGA DE ESTRUTURA CONVENCIONAL DE CONCRETO ARMADO UTILIZANDO AÇO CA-60 DE 5,0 MM - MONTAGEM. AF_06/2022	KG									40,21
10.4.4.1	ARMAÇÃO DA ARMADURA TRANSVERSAL DOS PILARES H= 2,95M (COMP. DA VIGA/0,15 X COMP. DO ESTRIBO X PESO DA BARRA)				100,00	0,154000	0,90					13,86	
10.4.4.2	ARMAÇÃO DA ARMADURA TRANSVERSAL DOS PILARES H= 2,87M (COMP. DA VIGA/0,15 X COMP. DO ESTRIBO X PESO DA BARRA)				80,00	0,154000	0,80					9,86	
10.4.4.3	ARMAÇÃO DA ARMADURA TRANSVERSAL DOS PILARES H= 2,50M (COMP. DA VIGA/0,15 X COMP. DO ESTRIBO X PESO DA BARRA)				153,00	0,154000	0,70					16,49	
10.4.5	92448	SINAPI	MONTAGEM E DESMONTAGEM DE FÔRMA DE VIGA, ESCORAMENTO COM PONTALETE DE MADEIRA, PÉ-DIREITO SIMPLES, EM MADEIRA SERRADA, 4 UTILIZAÇÕES. AF_09/2020	M2									78,00
10.4.5.1	FORMA PARA VIGAS						60,00	1,30		78,00		78,00	
10.4.6	103682	SINAPI	CONCRETAGEM DE VIGAS E LAJES, FCK=25 MPA, PARA QUALQUER TIPO DE LAJE COM BALDES EM EDIFICAÇÃO TÉRREA - LANÇAMENTO, ADENSAMENTO E ACABAMENTO. AF_02/2022	M3									3,60
10.4.6.1	CONCRETAGEM DE VIGAS SUPERIORES (0,15X0,40M)						60,00	0,15	0,40		3,60	3,60	
10.4.7	92762	SINAPI	ARMAÇÃO DE PILAR OU VIGA DE ESTRUTURA CONVENCIONAL DE CONCRETO ARMADO UTILIZANDO AÇO CA-50 DE 10,0 MM - MONTAGEM. AF_06/2022	KG									148,08
10.4.7.1	ARMAÇÃO DA ARMADURA LONGITUDINAL DA VIGA (QUANT. DE BARRAS X COMP. DA VIGA X PESO DA BARRA)				4,00	0,617000	60,00					148,08	
10.4.8	92759	SINAPI	ARMAÇÃO DE PILAR OU VIGA DE ESTRUTURA CONVENCIONAL DE CONCRETO ARMADO UTILIZANDO AÇO CA-60 DE 5,0 MM - MONTAGEM. AF_06/2022	KG									49,28
10.4.8.1	ARMAÇÃO DA ARMADURA TRANSVERSAL DA VIGA (COMP. DA VIGA/0,15 X COMP. DO ESTRIBO X PESO DA BARRA)				320,00	0,154000						49,28	
10.4.9	98557	SINAPI	IMPERMEABILIZAÇÃO DE SUPERFÍCIE COM EMULSÃO ASFÁLTICA, 2 DEMÃOS. AF_09/2023	M2									18,00
10.4.9.1	IMPERMEABILIZAÇÃO DA BASE DOS PILARES (0,15X0,30M)				9,00							9,00	
10.4.9.2	IMPERMEABILIZAÇÃO DA BASE DOS PILARES (0,15X0,15M)				9,00							9,00	
10.5	<b>ALVENARIA E REVESTIMENTO</b>												
10.5.1	103328	SINAPI	ALVENARIA DE VEDAÇÃO DE BLOCOS CERÂMICOS FURADOS NA HORIZONTAL DE 9X19X19 CM (ESPESSURA 9 CM) E ARGAMASSA DE ASSENTAMENTO COM PREPARO EM BETONEIRA. AF_12/2021	M2									229,97
10.5.1.1	AUMENTO DA ALTURA DO MURO EXISTENTE DE 1,60M PARA 4,53M						17,16		2,93	50,28		50,28	
10.5.1.2	ALVENARIA DO DEPÓSITO GERAL H=2,87M						29,44		2,87	84,49		84,49	
10.5.1.3	ALVENARIA DAS SECRETARIAS E DEPÓSITO H= 2,95M						32,27		2,95	95,20		95,20	
10.5.2	98557	SINAPI	IMPERMEABILIZAÇÃO DE SUPERFÍCIE COM EMULSÃO ASFÁLTICA, 2 DEMÃOS. AF_09/2023	M2									27,77
10.5.2.1	IMPERMEABILIZAÇÃO DE TODA A ALVENARIA NOVA H= 0,45M						61,71		0,45	27,77		27,77	
10.5.3	87879	SINAPI	CHAPISCO APLICADO EM ALVENARIAS E ESTRUTURAS DE CONCRETO INTERNAS, COM COLHER DE PEDREIRO. ARGAMASSA TRAÇO 1:3 COM PREPARO EM BETONEIRA 400L. AF_10/2022	M2									493,60
10.5.3.1	2X A ÁREA DE ALVENARIA					2,000000				229,97		459,94	
10.5.3.2	ALVENARIA EXISTENTE H=1,60M						21,04		1,60	33,66		33,66	
10.5.4	87547	SINAPI	MASSA ÚNICA, EM ARGAMASSA TRAÇO 1:2:8, PREPARO MECÂNICO, APLICADA MANUALMENTE EM PAREDES INTERNAS DE AMBIENTES COM ÁREA ENTRE 5M² E 10M², E = 10MM, COM TALISCAS. AF_03/2024	M2									493,60

  
**Jullyano Bello Coelho de Oliveira**  
 Engenheiro Civil  
 CREA: 1916147704

MUNICÍPIO DE CAMPO ALEGRE DO FIDALGO - PI  
REFORMA E AMPLIAÇÃO DA PREFEITURA DE CAMPO ALEGRE DO FIDALGO-PI  
MEMÓRIA DE CÁLCULO

DATA BASE: SINAPI PI 03/2024, SEINFRA CE 28, ORSE SE 02/2024, SEM DESONERAÇÃO

										LEIS SOCIAIS (%):	114,54	BDI (%):	21,00
ITEM	FONTE	CÓDIGO	DESCRIÇÃO	UNID.	QUANT.	COEF.	COMP. (m)	LARG. (m)	ALT. (m)	ÁREA (m2)	VOL. (m3)	PARCIAL	TOTAL
10.5.4.1	IGUAL À ÁREA DE CHAPISCO									493,60		493,60	
10.5.5	88485	SINAPI	FUNDO SELADOR ACRÍLICO, APLICAÇÃO MANUAL EM PAREDE, UMA DEMÃO. AF_04/2023	M2									493,60
10.5.5.1	IGUAL À ÁREA DE MASSA ÚNICA									493,60		493,60	
10.5.6	88489	SINAPI	PINTURA LÁTEX ACRÍLICA PREMIUM, APLICAÇÃO MANUAL EM PAREDES, DUAS DEMÃOS. AF_04/2023	M2									493,60
10.5.6.1	IGUAL À ÁREA DE FUNDO SELADOR									493,60		493,60	
10.6	<b>COBERTURA</b>												
10.6.1	92541	SINAPI	TRAMA DE MADEIRA COMPOSTA POR RIPAS, CAIBROS E TERÇAS PARA TELHADOS DE ATÉ 2 ÁGUAS PARA TELHA CERÂMICA CAPA-CANAL, INCLUSO TRANSPORTE VERTICAL. AF_07/2019	M2									168,47
10.6.1.1	COBERTURA DO DEPÓSITO GERAL - 2 ÁGUAS												
10.6.1.2	COBERTURA DAS SECRETARIAS - 1 ÁGUA												
10.6.2	94201	SINAPI	TELHAMENTO COM TELHA CERÂMICA CAPA-CANAL, TIPO COLONIAL, COM ATÉ 2 ÁGUAS, INCLUSO TRANSPORTE VERTICAL. AF_07/2019	M2									168,47
10.6.2.1	TELHAMENTO PARA COBERTURA DO ANEXO												
10.6.3	92548	SINAPI	FABRICAÇÃO E INSTALAÇÃO DE TESOURA INTEIRA EM MADEIRA NÃO APARELHADA, VÃO DE 6 M, PARA TELHA CERÂMICA OU DE CONCRETO, INCLUSO IÇAMENTO. AF_07/2019	UN									1,00
10.6.3.1	TESOURA PARA TELHA CERÂMICA												
10.6.4	100360	SINAPI	FABRICAÇÃO E INSTALAÇÃO DE MEIA TESOURA DE MADEIRA NÃO APARELHADA, COM VÃO DE 6 M, PARA TELHA CERÂMICA OU DE CONCRETO, INCLUSO IÇAMENTO. AF_07/2019	UN									3,00
10.6.4.1	TESOURA PARA TELHA CERÂMICA												
10.6.5	03964/ORSE	ORSE	IMUNIZAÇÃO DE SUPERFÍCIES DE MADEIRA COM APLICAÇÃO DE 01 DEMÃO DE JIMO CUPIM INCOLOR OU SIMILAR	M2									168,47
10.6.5.1	ÁREA DO TELHAMENTO												
10.6.6	00304/ORSE	ORSE	RUFO DE CONCRETO ARMADO FCK=20MPA L=30CM E H=5CM	M						168,47		168,47	30,86
10.6.6.1	RUFO PARA COBERTURA												
10.6.7	94229	SINAPI	CALHA EM CHAPA DE AÇO GALVANIZADO NÚMERO 24, DESENVOLVIMENTO DE 100 CM, INCLUSO TRANSPORTE VERTICAL. AF_07/2019	M									40,51
10.6.7.1	CALHA PARA A COBERTURA												
10.6.8	96113	SINAPI	FORRO EM PLACAS DE GESSO, PARA AMBIENTES COMERCIAIS. AF_08/2023 PS	M2									103,75
10.6.8.1	DEPÓSITO GERAL												
10.6.8.2	DEPÓSITO												
10.6.8.3	SECRETARIA 01												
10.6.8.4	SECRETARIA 02												
10.6.8.5	SECRETARIA 03												
10.6.9	88488	SINAPI	PINTURA LÁTEX ACRÍLICA PREMIUM, APLICAÇÃO MANUAL EM TETO, DUAS DEMÃOS. AF_04/2023	M2									103,75
10.6.9.1	ÁREA DO FORRO												
10.7	<b>PISOS</b>												
10.7.1	95240	SINAPI	LASTRO DE CONCRETO MAGRO, APLICADO EM PISOS, LAJES SOBRE SOLO OU RADIERES, ESPESSURA DE 3 CM. AF_01/2024	M2									143,90
10.7.1.1	DEPÓSITO GERAL												
10.7.1.2	DEPÓSITO												
10.7.1.3	CIRCULAÇÃO												
10.7.1.4	SECRETARIA 01												
10.7.1.5	SECRETARIA 02												
10.7.1.6	SECRETARIA 03												

  
 Julliano Bello Coelho de Oliveira  
 Engenheiro Civil  
 CREA: 1916147704



**MUNICÍPIO DE CAMPO ALEGRE DO FIDALGO - PI**  
**REFORMA E AMPLIAÇÃO DA PREFEITURA DE CAMPO ALEGRE DO FIDALGO-PI**  
**MEMÓRIA DE CÁLCULO**

DATA BASE: SINAPI PI 03/2024, SEINFRA CE 28, ORSE SE 02/2024, SEM DESONERAÇÃO

										LEIS SOCIAIS (%):	114,54	BDI (%):	21,00
ITEM	FONTE	CÓDIGO	DESCRIÇÃO	UNID.	QUANT.	COEF.	COMP. (m)	LARG. (m)	ALT. (m)	ÁREA (m2)	VOL. (m3)	PARCIAL	TOTAL
10.7.2	87735	SINAPI	CONTRAPISO EM ARGAMASSA TRAÇO 1:4 (CIMENTO E AREIA), PREPARO MECÂNICO COM BETONEIRA 400 L, APLICADO EM ÁREAS MOLHADAS SOBRE LAJE, ADERIDO, ACABAMENTO NÃO REFORÇADO, ESPESSURA 2CM. AF_07/2021	M2									143,90
10.7.2.1	DEPÓSITO GERAL									47,43		47,43	
10.7.2.2	DEPÓSITO									21,00		21,00	
10.7.2.3	CIRCULAÇÃO									40,15		40,15	
10.7.2.4	SECRETARIA 01									11,27		11,27	
10.7.2.5	SECRETARIA 02									11,90		11,90	
10.7.2.6	SECRETARIA 03									12,15		12,15	
10.7.3	87257	SINAPI	REVESTIMENTO CERÂMICO PARA PISO COM PLACAS TIPO ESMALTADA EXTRA DE DIMENSÕES 60X60 CM APLICADA EM AMBIENTES DE ÁREA MAIOR QUE 10 M2. AF_02/2023 PE	M2									103,75
10.7.3.1	DEPÓSITO GERAL									47,43		47,43	
10.7.3.2	DEPÓSITO									21,00		21,00	
10.7.3.3	SECRETARIA 01									11,27		11,27	
10.7.3.4	SECRETARIA 02									11,90		11,90	
10.7.3.5	SECRETARIA 03									12,15		12,15	
10.7.4	88650	SINAPI	RODAPÉ CERÂMICO DE 7CM DE ALTURA COM PLACAS TIPO ESMALTADA EXTRA DE DIMENSÕES 60X60CM. AF_02/2023	M									92,55
10.7.4.1	DEPÓSITO GERAL						31,74					31,74	
10.7.4.2	DEPÓSITO						19,62					19,62	
10.7.4.3	SECRETARIA 01						13,44					13,44	
10.7.4.4	SECRETARIA 02						13,80					13,80	
10.7.4.5	SECRETARIA 03						13,95					13,95	
10.7.5	94990	SINAPI	EXECUÇÃO DE PASSEIO (CALÇADA) OU PISO DE CONCRETO COM CONCRETO MOLDADO IN LOCO, FEITO EM OBRA, ACABAMENTO CONVENCIONAL, NÃO ARMADO. AF_08/2022	M3									4,64
10.7.5.1	RAMPA DE ACESSO i=8,33% (ÁREA=Bxh/2) X LARGURA							1,85		2,51	4,64	4,64	
10.7.6	102491	SINAPI	PINTURA DE PISO COM TINTA ACRÍLICA, APLICAÇÃO MANUAL, 2 DEMÃOS, INCLUSO FUNDO PREPARADOR. AF_05/2021	M2									4,64
10.7.6.1	PINTURA DA RAMPA									4,64		4,64	
10.8	<b>ESQUADRIAS</b>												
10.8.1	COMP4	PRÓPRIA	PORTA DE MADEIRA COMPENSADA LISA PARA PINTURA, 150X210X3,5CM, 2 FOLHAS, INCLUSO ADUELA 2A, ALIZAR 2A E DOBRADIÇAS. AF_12/2019 (REF: 100700-SINAPI-04/2024)	UN									1,00
10.8.1.1	P01				1,00							1,00	
10.8.2	100686	SINAPI	KIT DE PORTA DE MADEIRA PARA VERNIZ, SEMI-OCA (LEVE OU MÉDIA), PADRÃO POPULAR, 90X210CM, ESPESSURA DE 3CM, ITENS INCLUSOS: DOBRADIÇAS, MONTAGEM E INSTALAÇÃO DE BATENTE, FECHADURA COM EXECUÇÃO DO FURO - FORNECIMENTO E INSTALAÇÃO. AF_12/2019	UN									4,00
10.8.2.1	P02				4,00							4,00	
10.8.3	94570	SINAPI	JANELA DE ALUMÍNIO DE CORRER COM 2 FOLHAS PARA VIDROS, COM VIDROS, BATENTE, ACABAMENTO COM ACETATO OU BRILHANTE E FERRAGENS. EXCLUSIVE ALIZAR E CONTRAMARCO. FORNECIMENTO E INSTALAÇÃO. AF_12/2019	M2									8,50
10.8.3.1	J01				3,00			1,50	1,00	1,50		4,50	
10.8.3.2	J02				4,00			2,00	0,50	1,00		4,00	
10.9	<b>INSTALAÇÕES ELÉTRICAS</b>												
10.9.1	COMP5	PRÓPRIA	COMPOSIÇÃO PARAMÉTRICA DE PONTO ELÉTRICO DE TOMADA DE USO GERAL 2P+T (10A/250V) COM ELETRODUTO EMBUTIDO EM RASGOS DE PAREDES, INCLUSO TOMADA, ELETRODUTO, CABO, RASGO, QUEBRA E CHUMBAMENTO	UN									33,00
10.9.1.1	TOMADAS				33,00							33,00	

  
**Jullyano Bello Coelho de Oliveira**  
 Engenheiro Civil  
 CREA: 1916147704

MUNICÍPIO DE CAMPO ALEGRE DO FIDALGO - PI  
REFORMA E AMPLIAÇÃO DA PREFEITURA DE CAMPO ALEGRE DO FIDALGO-PI  
MEMÓRIA DE CÁLCULO

DATA BASE: SINAPI PI 03/2024, SEINFRA CE 28, ORSE SE 02/2024, SEM DESONERAÇÃO

DATA BASE: SINAPI PI 03/2024, SEINFRA CE 28, ORSE SE 02/2024, SEM DESONERAÇÃO										LEIS SOCIAIS (%):		114,54	BDI (%):		21,00
ITEM	FONTE	CÓDIGO	DESCRIÇÃO	UNID.	QUANT.	COEF.	COMP. (m)	LARG. (m)	ALT. (m)	ÁREA (m2)	VOL. (m3)	PARCIAL	TOTAL		
10.9.2	COMP6	PRÓPRIA	COMPOSICAO PARAMÉTRICA DE PONTO ELÉTRICO DE ILUMINAÇÃO, COM INTERRUPTOR PARALELO, EM EDIFÍCIO RESIDENCIAL COM ELETRODUTO EMBUTIDO SEM NECESSIDADE DE RASGOS, INCLUSO TOMADA, ELETRODUTO, CABO E QUEBRA (SEM LUMINÁRIA E LÂMPADA). AF_11/2022 (REF: 104478-SINAPI-02/2024)	UN									4,00		
10.9.2.1	INTERRUPTORES DUPLOS				4,00							4,00			
10.9.3	COMP7	PRÓPRIA	COMPOSICAO PARAMÉTRICA DE PONTO ELÉTRICO DE TOMADA DE USO ESPECÍFICO 2P+T (20A/250V) EM EDIFÍCIO RESIDENCIAL COM ELETRODUTO EMBUTIDO EM RASGOS NAS PAREDES, INCLUSO TOMADA, ELETRODUTO, CABO, RASGO, QUEBRA E CHUMBAMENTO (EXCETO CHUVEIRO). AF_11/2022 (REF: 104476-SINAPI-02/2024)	UN									3,00		
10.9.3.1	PONTO DO AR CONDICIONADO				3,00							3,00			
10.9.4	03395/ORSE	ORSE	PONTO DE LUZ EM TETO OU PAREDE, COM ELETRODUTO DE PVC FLEXIVEL SANFONADO EMBUTIDO Ø 3/4"	UN									19,00		
10.9.4.1	PONTOS DE LUZ				19,00							19,00			
10.9.5	97583	SINAPI	LUMINÁRIA TIPO CALHA, DE SOBREPOR, COM 1 LÂMPADA TUBULAR FLUORESCENTE DE 18 W, COM REATOR DE PARTIDA RÁPIDA - FORNECIMENTO E INSTALAÇÃO. AF_02/2020	UN									7,00		
10.9.5.1	LUMINÁRIA TIPO CALHA				7,00							7,00			
10.9.6	07327/ORSE	ORSE	LUMINÁRIA DE EMBUTIR COM ALETAS, PARA LÂMPADA FLUORESCENTE, 2 X 32W, REF. TBS020232CIO0, DA PHILIPS, COMPLETA	UN									12,00		
10.9.6.1	LUMINÁRIA DE EMBUTIR				12,00							12,00			
11	SERVIÇOS FINAIS														
11.1	COMP8	PRÓPRIA	LIMPEZA FINAL DA OBRA	M2									324,17		
11.1.1	ÁREA DA OBRA									324,17		324,17			
11.2	93591	SINAPI	TRANSPORTE COM CAMINHÃO BASCULANTE DE 14 M³, EM VIA URBANA EM LEITO NATURAL (UNIDADE: M3XKM). AF_07/2020	M3XKM									389,00		
11.2.1	ESTIMATIVA DE 0,12 M³ DE ENTULHO POR M² CONSTRUIDO					10,000000	0,12			324,17	38,90	389,00			
11.3	11358/ORSE	ORSE	REMOÇÃO DE TAPUME	M2									47,65		
11.3.1	ÁREA DO TAPUME DO ANEXO									47,65		47,65			

  
 Jullyano Belo Coelho de Oliveira  
 Engenheiro Civil  
 CREA: 1916147704

MUNICÍPIO DE CAMPO ALEGRE DO FIDALGO - PI  
REFORMA E AMPLIAÇÃO DA PREFEITURA DE CAMPO ALEGRE DO FIDALGO-PI  
PLANILHA DE COMPOSIÇÕES UNITÁRIAS

DATA BASE: SINAPI PI 03/2024, SEINFRA CE 28, ORSE SE 02/2024, SEM DESONERAÇÃO

LEIS SOCIAIS (%): 114,54

BDI (%): 21,00

CLASSE/TIPO	CÓDIGO	FONTE	DESCRIÇÃO	UNID.	COEF.	P. UNIT. (R\$)	TOTAL (R\$)
SERP	COMP1	PRÓPRIA	ADMINISTRAÇÃO LOCAL DA OBRA	MES		3.936,63	
COMPOSICAO	93565	SINAPI	ENGENHEIRO CIVIL DE OBRA JUNIOR COM ENCARGOS COMPLEMENTARES	MES	0,057	21.259,79	1.211,80
COMPOSICAO	94295	SINAPI	MESTRE DE OBRAS COM ENCARGOS COMPLEMENTARES	MES	0,2	8.882,50	1.776,50
COMPOSICAO	93563	SINAPI	ALMOXARIFE COM ENCARGOS COMPLEMENTARES	MES	0,25	3.793,34	948,33
TOTAL SEM BDI - COMP1							3.936,63
TAXA DE BDI (21,00 %)							826,69
TOTAL COM BDI - COMP1							4.763,32

CLASSE/TIPO	CÓDIGO	FONTE	DESCRIÇÃO	UNID.	COEF.	P. UNIT. (R\$)	TOTAL (R\$)
PAVI	103689	SINAPI	FORNECIMENTO E INSTALAÇÃO DE PLACA DE OBRA COM CHAPA GALVANIZADA E ESTRUTURA DE MADEIRA. AF_03/2022_PS	M2		311,91	
INSUMO	4509	SINAPI	SARRAFO *2,5 X 10* CM EM PINUS, MISTA OU EQUIVALENTE DA REGIAO - BRUTA	M	3,2083	4,86	15,59
INSUMO	4813	SINAPI	PLACA DE OBRA (PARA CONSTRUCAO CIVIL) EM CHAPA GALVANIZADA *N. 22*, ADESIVADA, DE *2,4 X 1,2* M (SEM POSTES PARA FIXACAO)	M2	1	250,00	250,00
INSUMO	5065	SINAPI	PREGO DE ACO POLIDO COM CABECA 10 X 10 (7/8 X 17)	KG	0,0113	40,21	0,45
INSUMO	5069	SINAPI	PREGO DE ACO POLIDO COM CABECA 17 X 27 (2 1/2 X 11)	KG	0,0132	21,54	0,28
COMPOSICAO	88262	SINAPI	CARPINTEIRO DE FORMAS COM ENCARGOS COMPLEMENTARES	H	0,3729	25,64	9,56
COMPOSICAO	88316	SINAPI	SERVENTE COM ENCARGOS COMPLEMENTARES	H	1,1186	20,64	23,08
COMPOSICAO	102234	SINAPI	PINTURA IMUNIZANTE PARA MADEIRA, 2 DEMÃOS. AF_01/2021	M2	0,5	25,91	12,95
TOTAL SEM BDI - 103689							311,91
TAXA DE BDI (21,00 %)							65,50
TOTAL COM BDI - 103689							377,41

CLASSE/TIPO	CÓDIGO	FONTE	DESCRIÇÃO	UNID.	COEF.	P. UNIT. (R\$)	TOTAL (R\$)
SERP	97634	SINAPI	DEMOLIÇÃO DE REVESTIMENTO CERÂMICO, DE FORMA MECANIZADA COM MARTELETE, SEM REAPROVEITAMENTO. AF_09/2023	M2		6,46	
COMPOSICAO	88256	SINAPI	AZULEIISTA OU LADRILHISTA COM ENCARGOS COMPLEMENTARES	H	0,0323	25,85	0,83
COMPOSICAO	88316	SINAPI	SERVENTE COM ENCARGOS COMPLEMENTARES	H	0,1085	20,64	2,23
COMPOSICAO	102274	SINAPI	MARTELO DEMOLIDOR ELÉTRICO, COM POTÊNCIA DE 2.000 W, 1.000 IMPACTOS POR MINUTO, PESO DE 30 KG - CHI DIURNO. AF_01/2021	CHI	0,0603	23,02	1,38
COMPOSICAO	102275	SINAPI	MARTELO DEMOLIDOR ELÉTRICO, COM POTÊNCIA DE 2.000 W, 1.000 IMPACTOS POR MINUTO, PESO DE 30 KG - CHP DIURNO. AF_01/2021	CHP	0,0788	25,67	2,02
TOTAL SEM BDI - 97634							6,46
TAXA DE BDI (21,00 %)							1,36
TOTAL COM BDI - 97634							7,82

CLASSE/TIPO	CÓDIGO	FONTE	DESCRIÇÃO	UNID.	COEF.	P. UNIT. (R\$)	TOTAL (R\$)
SERP	97633	SINAPI	DEMOLIÇÃO DE REVESTIMENTO CERÂMICO, DE FORMA MANUAL, SEM REAPROVEITAMENTO. AF_09/2023	M2		21,91	
COMPOSICAO	88256	SINAPI	AZULEIISTA OU LADRILHISTA COM ENCARGOS COMPLEMENTARES	H	0,2301	25,85	5,94
COMPOSICAO	88316	SINAPI	SERVENTE COM ENCARGOS COMPLEMENTARES	H	0,774	20,64	15,97
TOTAL SEM BDI - 97633							21,91
TAXA DE BDI (21,00 %)							4,60
TOTAL COM BDI - 97633							26,51

CLASSE/TIPO	CÓDIGO	FONTE	DESCRIÇÃO	UNID.	COEF.	P. UNIT. (R\$)	TOTAL (R\$)
	C2210	SEINFRA	RETIRADA DE PORTAS E JANELAS, INCLUSIVE BATENTES	M2		18,34	
INSUMO	12391	SEINFRA	PEDREIRO	H	0,08	26,86	2,14
INSUMO	12543	SEINFRA	SERVENTE	H	0,8	20,26	16,20
TOTAL SEM BDI - C2210							18,34
TAXA DE BDI (21,00 %)							3,85
TOTAL COM BDI - C2210							22,19

CLASSE/TIPO	CÓDIGO	FONTE	DESCRIÇÃO	UNID.	COEF.	P. UNIT. (R\$)	TOTAL (R\$)
	C4913	SEINFRA	REMOÇÃO DE PINTURA LÁTEX (RASPAGEM E/OU LIXAMENTO E/OU ESCOVAÇÃO)	M2		8,10	
INSUMO	12543	SEINFRA	SERVENTE	H	0,4	20,26	8,10
TOTAL SEM BDI - C4913							8,10
TAXA DE BDI (21,00 %)							1,70
TOTAL COM BDI - C4913							9,80

CLASSE/TIPO	CÓDIGO	FONTE	DESCRIÇÃO	UNID.	COEF.	P. UNIT. (R\$)	TOTAL (R\$)
SERP	97663	SINAPI	REMOÇÃO DE LOUÇAS, DE FORMA MANUAL, SEM REAPROVEITAMENTO. AF_09/2023	UN		12,10	
COMPOSICAO	88267	SINAPI	ENCANADOR OU BOMBEIRO HIDRÁULICO COM ENCARGOS COMPLEMENTARES	H	0,1448	25,23	3,65
COMPOSICAO	88316	SINAPI	SERVENTE COM ENCARGOS COMPLEMENTARES	H	0,4096	20,64	8,45
TOTAL SEM BDI - 97663							12,10
TAXA DE BDI (21,00 %)							2,54
TOTAL COM BDI - 97663							14,64

CLASSE/TIPO	CÓDIGO	FONTE	DESCRIÇÃO	UNID.	COEF.	P. UNIT. (R\$)	TOTAL (R\$)
SERP	97665	SINAPI	REMOÇÃO DE LUMINÁRIAS, DE FORMA MANUAL, SEM REAPROVEITAMENTO. AF_09/2023	UN		1,72	
COMPOSICAO	88264	SINAPI	ELETRICISTA COM ENCARGOS COMPLEMENTARES	H	0,0205	26,34	0,53
COMPOSICAO	88316	SINAPI	SERVENTE COM ENCARGOS COMPLEMENTARES	H	0,058	20,64	1,19
TOTAL SEM BDI - 97665							1,72
TAXA DE BDI (21,00 %)							0,36
TOTAL COM BDI - 97665							2,08

CLASSE/TIPO	CÓDIGO	FONTE	DESCRIÇÃO	UNID.	COEF.	P. UNIT. (R\$)	TOTAL (R\$)
TRAN	93591	SINAPI	TRANSPORTE COM CAMINHÃO BASCULANTE DE 14 M³, EM VIA URBANA EM LEITO NATURAL (UNIDADE: M3XKM). AF_07/2020	M3XKM		2,66	

*fp.*  
Juliano Belo Coelho de Oliveira  
Engenheiro Civil  
CREA: 1916147704

**MUNICÍPIO DE CAMPO ALEGRE DO FIDALGO - PI**  
**REFORMA E AMPLIAÇÃO DA PREFEITURA DE CAMPO ALEGRE DO FIDALGO-PI**  
**PLANILHA DE COMPOSIÇÕES UNITÁRIAS**

DATA BASE: SINAPI PI 03/2024, SEINFRA CE 28, ORSE SE 02/2024, SEM DESONERAÇÃO

LEIS SOCIAIS (%): 114,54 BDI (%): 21,00

COMPOSICAO	89876	SINAPI	CAMINHÃO BASCULANTE 14 M3, COM CAVALO MECÂNICO DE CAPACIDADE MÁXIMA DE TRACÇÃO COMBINADO DE 36000 KG, POTÊNCIA 286 CV, INCLUSIVE SEMIREBOQUE COM CAÇAMBA METÁLICA - CHP DIURNO. AF_12/2014	CHP	0,0075	320,52	2,40
COMPOSICAO	89877	SINAPI	CAMINHÃO BASCULANTE 14 M3, COM CAVALO MECÂNICO DE CAPACIDADE MÁXIMA DE TRACÇÃO COMBINADO DE 36000 KG, POTÊNCIA 286 CV, INCLUSIVE SEMIREBOQUE COM CAÇAMBA METÁLICA - CHI DIURNO. AF_12/2014	CHI	0,0032	83,10	0,26
TOTAL SEM BDI - 93591							2,66
TAXA DE BDI (21,00 %)							0,56
TOTAL COM BDI - 93591							3,22

CLASSE/TIPO	CÓDIGO	FONTE	DESCRIÇÃO	UNID.	COEF.	P. UNIT. (R\$)	TOTAL (R\$)
PINT	88497	SINAPI	EMASSAMENTO COM MASSA LÁTEX, APLICAÇÃO EM PAREDE, DUAS DEMÃOS, LIXAMENTO MANUAL. AF_04/2023	M2		15,88	
INSUMO	3767	SINAPI	LIXA EM FOLHA PARA PAREDE OU MADEIRA, NUMERO 120, COR VERMELHA	UN	0,0802	0,86	0,06
INSUMO	43626	SINAPI	MASSA CORRIDA PARA SUPERFÍCIES DE AMBIENTES INTERNOS	KG	1,3389	2,56	3,42
COMPOSICAO	88310	SINAPI	PINTOR COM ENCARGOS COMPLEMENTARES	H	0,361	27,49	9,92
COMPOSICAO	88316	SINAPI	SERVENTE COM ENCARGOS COMPLEMENTARES	H	0,1203	20,64	2,48
TOTAL SEM BDI - 88497							15,88
TAXA DE BDI (21,00 %)							3,33
TOTAL COM BDI - 88497							19,21

CLASSE/TIPO	CÓDIGO	FONTE	DESCRIÇÃO	UNID.	COEF.	P. UNIT. (R\$)	TOTAL (R\$)
PINT	88485	SINAPI	FUNDO SELADOR ACRÍLICO, APLICAÇÃO MANUAL EM PAREDE, UMA DEMÃO. AF_04/2023	M2		3,77	
INSUMO	6085	SINAPI	SELADOR ACRILICO OPACO PREMIUM INTERIOR/EXTERIOR	L	0,1666	8,95	1,49
COMPOSICAO	88310	SINAPI	PINTOR COM ENCARGOS COMPLEMENTARES	H	0,0666	27,49	1,83
COMPOSICAO	88316	SINAPI	SERVENTE COM ENCARGOS COMPLEMENTARES	H	0,0222	20,64	0,45
TOTAL SEM BDI - 88485							3,77
TAXA DE BDI (21,00 %)							0,79
TOTAL COM BDI - 88485							4,56

CLASSE/TIPO	CÓDIGO	FONTE	DESCRIÇÃO	UNID.	COEF.	P. UNIT. (R\$)	TOTAL (R\$)
	12418/ORSE	ORSE	REVESTIMENTO CERÂMICO PARA PISO OU PAREDE, 30 X 60 CM, LINHA CETIM BIANCO OU SIMILAR, PORTOBELLO OU SIMILAR, APLICADO COM ARGAMASSA INDUSTRIALIZADA AC-I, REJUNTADO, EXCLUSIVE REGULARIZAÇÃO DE BASE OU EMBOÇO	M2		129,08	
INSUMO	02540/ORSE	ORSE	REJUNTE COLORIDO FLEXIVEL PARA REVESTIMENTOS CERÂMICOS	KG	0,38	3,50	1,33
INSUMO	13218/ORSE	ORSE	CERÂMICA 30 X 60 CM, PORTOBELLO, LINHA CETIM BIANCO OU SIMILAR	M2	1,05	99,00	103,95
INSUMO	4750	SINAPI	PEDREIRO (HORISTA)	H	0,55	19,09	10,49
INSUMO	6111	SINAPI	SERVENTE DE OBRAS (HORISTA)	H	0,45	13,98	6,29
COMPOSICAO	03406/ORSE	ORSE	ARGAMASSA INDUSTRIALIZADA AC-I, VOTOMASSA OU SIMILAR	KG	4,5	0,74	3,33
COMPOSICAO	10549/ORSE	ORSE	ENCARGOS COMPLEMENTARES - SERVENTE	H	0,45	3,78	1,70
COMPOSICAO	10550/ORSE	ORSE	ENCARGOS COMPLEMENTARES - PEDREIRO	H	0,55	3,63	1,99
TOTAL SEM BDI - 12418/ORSE							129,08
TAXA DE BDI (21,00 %)							27,11
TOTAL COM BDI - 12418/ORSE							156,19

CLASSE/TIPO	CÓDIGO	FONTE	DESCRIÇÃO	UNID.	COEF.	P. UNIT. (R\$)	TOTAL (R\$)
PINT	88489	SINAPI	PINTURA LÁTEX ACRÍLICA PREMIUM, APLICAÇÃO MANUAL EM PAREDES, DUAS DEMÃOS. AF_04/2023	M2		11,76	
INSUMO	7356	SINAPI	TINTA LATEX ACRILICA PREMIUM, COR BRANCO FOSCO	L	0,2285	26,99	6,16
COMPOSICAO	88310	SINAPI	PINTOR COM ENCARGOS COMPLEMENTARES	H	0,1631	27,49	4,48
COMPOSICAO	88316	SINAPI	SERVENTE COM ENCARGOS COMPLEMENTARES	H	0,0544	20,64	1,12
TOTAL SEM BDI - 88489							11,76
TAXA DE BDI (21,00 %)							2,47
TOTAL COM BDI - 88489							14,23

CLASSE/TIPO	CÓDIGO	FONTE	DESCRIÇÃO	UNID.	COEF.	P. UNIT. (R\$)	TOTAL (R\$)
	C4819	SEINFRA	PISO INTERTRAVADO TIPO TUIOLINHO (20X10X6)CM 35MPA, COR CINZA - COMPACTAÇÃO MECANIZADA	M2		56,44	
INSUMO	10612	SEINFRA	COMPACTADOR DE PLACA VIBRATÓRIA HP 7 (CHI)	H	0,0757	34,80	2,63
INSUMO	10725	SEINFRA	COMPACTADOR DE PLACA VIBRATÓRIA HP 7 (CHP)	H	0,0041	51,51	0,21
INSUMO	10445	SEINFRA	CALCETEIRO	H	0,1595	26,86	4,28
INSUMO	12543	SEINFRA	SERVENTE	H	0,1595	20,26	3,23
INSUMO	10109	SEINFRA	AREIA MEDIA	M3	0,0568	83,58	4,74
INSUMO	12403	SEINFRA	PÓ DE PEDRA	M3	0,0065	77,13	0,50
INSUMO	19099	SEINFRA	BLOQUETE/PISO INTERTRAVADO DE CONCRETO - MODELO RETANGULAR/TUIOLINHO/PAVER/HOLANDES/PARALELEPIPEDO, 20 CM X 10 CM, E = 6 CM, RESISTENCIA DE 35 MPA (NBR 9781), COR NATURAL	M2	1,0031	40,73	40,85
TOTAL SEM BDI - C4819							56,44
TAXA DE BDI (21,00 %)							11,85
TOTAL COM BDI - C4819							68,29

CLASSE/TIPO	CÓDIGO	FONTE	DESCRIÇÃO	UNID.	COEF.	P. UNIT. (R\$)	TOTAL (R\$)
PISO	94990	SINAPI	EXECUÇÃO DE PASSEIO (CALÇADA) OU PISO DE CONCRETO COM CONCRETO MOLDADO IN LOCO, FEITO EM OBRA, ACABAMENTO CONVENCIONAL, NÃO ARMADO. AF_08/2022	M3		947,23	
INSUMO	2692	SINAPI	DESMOLDANTE PROTETOR PARA FORMAS DE MADEIRA, DE BASE OLEOSA EMULSIONADA EM AGUA	L	0,0213	10,58	0,22
INSUMO	4509	SINAPI	SARRAFO *2,5 X 10* CM EM PINUS, MISTA OU EQUIVALENTE DA REGIAO - BRUTA	M	3,125	4,86	15,18
INSUMO	4517	SINAPI	SARRAFO *2,5 X 7,5* CM EM PINUS, MISTA OU EQUIVALENTE DA REGIAO - BRUTA	M	2,5	3,35	8,37
INSUMO	5068	SINAPI	PREGO DE ACO POLIDO COM CABECA 17 X 21 (2 X 11)	KG	0,2994	21,14	6,32
COMPOSICAO	88262	SINAPI	CARPINTEIRO DE FORMAS COM ENCARGOS COMPLEMENTARES	H	1,6268	25,64	41,71

  
**Julliano Belo Coelho de Oliveira**  
 Engenheiro Civil  
 CREA: 1916147704

**MUNICÍPIO DE CAMPO ALEGRE DO FIDALGO - PI**  
**REFORMA E AMPLIAÇÃO DA PREFEITURA DE CAMPO ALEGRE DO FIDALGO-PI**  
**PLANILHA DE COMPOSIÇÕES UNITÁRIAS**

DATA BASE: SINAPI PI 03/2024, SEINFRA CE 28, ORSE SE 02/2024, SEM DESONERAÇÃO					LEIS SOCIAIS (%):	114,54	BDI (%):	21,00
COMPOSICAO	88309	SINAPI	PEDREIRO COM ENCARGOS COMPLEMENTARES	H	1,4149	25,99	36,77	
COMPOSICAO	88316	SINAPI	SERVENTE COM ENCARGOS COMPLEMENTARES	H	3,0417	20,64	62,78	
COMPOSICAO	94964	SINAPI	CONCRETO FCK = 20MPA, TRAÇO 1:2,7:3 (EM MASSA SECA DE CIMENTO/ AREIA MÉDIA/ BRITA 1) - PREPARO MECÂNICO COM BETONEIRA 400 L. AF_05/2021	M3	1,2315	630,03	775,88	
TOTAL SEM BDI - 94990							947,23	
TAXA DE BDI (21,00 %)							198,92	
TOTAL COM BDI - 94990							1.146,15	

CLASSE/TIPO	CÓDIGO	FONTE	DESCRIÇÃO	UNID.	COEF.	P. UNIT. (R\$)	TOTAL (R\$)
ESQV	94569	SINAPI	JANELA DE ALUMÍNIO TIPO MAXIM-AR, COM VIDROS, BATENTE E FERRAGENS. EXCLUSIVE ALIZAR, ACABAMENTO E CONTRAMARCO. FORNECIMENTO E INSTALAÇÃO. AF_12/2019	M2		684,02	
INSUMO	4377	SINAPI	PARAFUSO DE AÇO ZINCADO COM ROSCA SOBERBA, CABECA CHATA E FENDA SIMPLES, DIAMETRO 4,2 MM, COMPRIMENTO * 32 * MM	UN	24,4	0,20	4,88
INSUMO	34381	SINAPI	JANELA MAXIM AR, EM ALUMINIO PERFIL 25, 60 X 80 CM (A X L), ACABAMENTO BRANCO OU BRILHANTE, BATENTE DE 4 A 5 CM, COM VIDRO 4 MM, SEM GUARNICAO/ALIZAR	UN	2,0833	275,38	573,69
INSUMO	39961	SINAPI	SILICONE ACETICO USO GERAL INCOLOR 280 G	UN	1,2467	34,89	43,49
COMPOSICAO	88309	SINAPI	PEDREIRO COM ENCARGOS COMPLEMENTARES	H	1,707	25,99	44,36
COMPOSICAO	88316	SINAPI	SERVENTE COM ENCARGOS COMPLEMENTARES	H	0,853	20,64	17,60
TOTAL SEM BDI - 94569							684,02
TAXA DE BDI (21,00 %)							143,64
TOTAL COM BDI - 94569							827,66

CLASSE/TIPO	CÓDIGO	FONTE	DESCRIÇÃO	UNID.	COEF.	P. UNIT. (R\$)	TOTAL (R\$)
	11948/ORSE	ORSE	PORTA OU JANELA EM ALUMÍNIO, COR N/P/B,TIPO VENEZIANA, DE ABRIR OU CORRER, COMPLETA INCLUSIVE CAIXILHOS, DOBRADIÇAS OU ROLDANAS E FECHADURA	M2		322,35	
INSUMO	12797/ORSE	ORSE	PORTA OU JANELA EM ALUMÍNIO, COR N/P/B,TIPO VENEZIANA, DE ABRIR OU CORRER, COMPLETA INCLUSIVE CAIXILHOS, DOBRADIÇAS OU ROLDANAS E FECHADURA	M2	1	280,00	280,00
INSUMO	4750	SINAPI	PEDREIRO (HORISTA)	H	1	19,09	19,09
INSUMO	6111	SINAPI	SERVENTE DE OBRAS (HORISTA)	H	1	13,98	13,98
COMPOSICAO	01903/ORSE	ORSE	ARGAMASSA CIMENTO E AREIA TRAÇO T-1 (1:3) - 1 SACO CIMENTO 50KG / 3 PADIOLAS AREIA DIM. 0.35 X 0.45 X 0.23 M - CONFEÇÃO MECÂNICA E TRANSPORTE	M3	0,003	624,08	1,87
COMPOSICAO	10549/ORSE	ORSE	ENCARGOS COMPLEMENTARES - SERVENTE	H	1	3,78	3,78
COMPOSICAO	10550/ORSE	ORSE	ENCARGOS COMPLEMENTARES - PEDREIRO	H	1	3,63	3,63
TOTAL SEM BDI - 11948/ORSE							322,35
TAXA DE BDI (21,00 %)							67,69
TOTAL COM BDI - 11948/ORSE							390,04

CLASSE/TIPO	CÓDIGO	FONTE	DESCRIÇÃO	UNID.	COEF.	P. UNIT. (R\$)	TOTAL (R\$)
	09484/ORSE	ORSE	PINTURA DE ACABAMENTO COM LIXAMENTO E APLICAÇÃO DE 02 DEMÃOS DE ESMALTE SINTÉTICO BRILHANTE SOBRE MADEIRA (SUVINIL OU SIMILAR)	M2		21,38	
INSUMO	02698/ORSE	ORSE	TINTA ESMALTE SINTÉTICO BRILHANTE (SUVINIL OU SIMILAR)	L	0,18	46,36	8,34
INSUMO	3767	SINAPI	LIXA EM FOLHA PARA PAREDE OU MADEIRA, NUMERO 120, COR VERMELHA	UN	0,4	0,86	0,34
INSUMO	4783	SINAPI	PINTOR (HORISTA)	H	0,4	19,09	7,63
INSUMO	6111	SINAPI	SERVENTE DE OBRAS (HORISTA)	H	0,2	13,98	2,79
COMPOSICAO	10549/ORSE	ORSE	ENCARGOS COMPLEMENTARES - SERVENTE	H	0,2	3,78	0,75
COMPOSICAO	10553/ORSE	ORSE	ENCARGOS COMPLEMENTARES - PINTOR	H	0,4	3,83	1,53
TOTAL SEM BDI - 09484/ORSE							21,38
TAXA DE BDI (21,00 %)							4,49
TOTAL COM BDI - 09484/ORSE							25,87

CLASSE/TIPO	CÓDIGO	FONTE	DESCRIÇÃO	UNID.	COEF.	P. UNIT. (R\$)	TOTAL (R\$)
	C2469	SEINFRA	TINTA AUTOMOTIVA 2 DEMÃOS EM METÁLICOS	M2		56,47	
INSUMO	10045	SEINFRA	AJUDANTE DE PINTOR	H	0,8	21,10	16,88
INSUMO	12395	SEINFRA	PINTOR	H	0,8	26,86	21,48
INSUMO	10035	SEINFRA	AGUARRÁS MINERAL	L	0,03	20,29	0,60
INSUMO	11346	SEINFRA	LIXA PARA FERRO	UN	0,35	2,14	0,74
INSUMO	12088	SEINFRA	TINTA ANTIFLAMA	L	0,28	59,91	16,77
TOTAL SEM BDI - C2469							56,47
TAXA DE BDI (21,00 %)							11,86
TOTAL COM BDI - C2469							68,33

CLASSE/TIPO	CÓDIGO	FONTE	DESCRIÇÃO	UNID.	COEF.	P. UNIT. (R\$)	TOTAL (R\$)
	00629/ORSE	ORSE	REVISÃO DE PONTO DE TOMADA DE FORÇA TIPO 1	PT		57,43	
INSUMO	04024/ORSE	ORSE	TOMADA 3P, 220V, 20A	UN	0,1	11,35	1,13
INSUMO	1008	SINAPI	CABO DE COBRE, RIGIDO, CLASSE 2, ISOLACAO EM PVC/A, ANTICHAMA BWF-B, 1 CONDUTOR, 450/750 V, SECAO NOMINAL 6 MM2	M	1,205	5,71	6,88
INSUMO	2436	SINAPI	ELETRICISTA (HORISTA)	H	1,126	19,09	21,49
INSUMO	2674	SINAPI	ELETRODUTO DE PVC RIGIDO ROSCAVEL DE 3/4 ", SEM LUVA	M	0,472	5,09	2,40
INSUMO	2685	SINAPI	ELETRODUTO DE PVC RIGIDO ROSCAVEL DE 1 ", SEM LUVA	M	0,315	7,96	2,50
INSUMO	6111	SINAPI	SERVENTE DE OBRAS (HORISTA)	H	1,044	13,98	14,59
INSUMO	20111	SINAPI	FITA ISOLANTE ADESIVA ANTICHAMA, USO ATE 750 V, EM ROLO DE 19 MM X 20 M	UN	0,015	10,48	0,15
INSUMO	39175	SINAPI	BUCHA EM ALUMINIO, COM ROSCA, DE 3/4", PARA ELETRODUTO	UN	0,2	1,20	0,24
INSUMO	43132	SINAPI	ARAME RECOZIDO 16 BWG, D = 1,65 MM (0,016 KG/M) OU 18 BWG, D = 1,25 MM (0,01 KG/M)	KG	0,002	22,37	0,04
COMPOSICAO	10549/ORSE	ORSE	ENCARGOS COMPLEMENTARES - SERVENTE	H	1,044	3,78	3,94
COMPOSICAO	10552/ORSE	ORSE	ENCARGOS COMPLEMENTARES - ELETRICISTA	H	1,126	3,62	4,07
TOTAL SEM BDI - 00629/ORSE							57,43
TAXA DE BDI (21,00 %)							12,06
TOTAL COM BDI - 00629/ORSE							69,49

CLASSE/TIPO	CÓDIGO	FONTE	DESCRIÇÃO	UNID.	COEF.	P. UNIT. (R\$)	TOTAL (R\$)
-------------	--------	-------	-----------	-------	-------	----------------	-------------

  
**Julliyano Belo Coelho de Oliveira**  
 Engenheiro Civil  
 CREA/ 1916147704

**MUNICÍPIO DE CAMPO ALEGRE DO FIDALGO - PI**  
**REFORMA E AMPLIAÇÃO DA PREFEITURA DE CAMPO ALEGRE DO FIDALGO-PI**  
**PLANILHA DE COMPOSIÇÕES UNITÁRIAS**

DATA BASE: SINAPI PI 03/2024, SEINFRA CE 28, ORSE SE 02/2024, SEM DESONERAÇÃO

LEIS SOCIAIS (%): 114,54 BDI (%): 21,00

CLASSE/TIPO	CÓDIGO	FONTE	DESCRIÇÃO	UNID.	COEF.	P. UNIT. (R\$)	TOTAL (R\$)
	00632/ORSE	ORSE	REVISÃO DE PONTO DE INTERRUPTOR COM REPOSIÇÃO DO INTERRUPTOR E FIAÇÃO	PT		95,79	
INSUMO	01117/ORSE	ORSE	INTERRUPTOR EMBUTIR 01 SEÇÃO SIMPLES COM PLACA	UN	1	3,40	3,40
INSUMO	939	SINAPI	FIO DE COBRE, SOLIDO, CLASSE 1, ISOLACAO EM PVC/A, ANTICHAMA BWF-B, 450/750V, SECAO NOMINAL 2,5 MM2	M	12	2,38	28,56
INSUMO	2436	SINAPI	ELETRICISTA (HORISTA)	H	2	19,09	38,18
INSUMO	6111	SINAPI	SERVENTE DE OBRAS (HORISTA)	H	1	13,98	13,98
INSUMO	20111	SINAPI	FITA ISOLANTE ADESIVA ANTICHAMA, USO ATE 750 V; EM ROLO DE 19 MM X 20 M	UN	0,05	10,48	0,52
INSUMO	43132	SINAPI	ARAME RECOZIDO 16 BWG, D = 1,65 MM (0,016 KG/M) OU 18 BWG, D = 1,25 MM (0,01 KG/M)	KG	0,006	22,37	0,13
COMPOSICAO	10549/ORSE	ORSE	ENCARGOS COMPLEMENTARES - SERVENTE	H	1	3,78	3,78
COMPOSICAO	10552/ORSE	ORSE	ENCARGOS COMPLEMENTARES - ELETRICISTA	H	2	3,62	7,24
TOTAL SEM BDI - 00632/ORSE							95,79
TAXA DE BDI (21,00 %)							20,12
TOTAL COM BDI - 00632/ORSE							115,91

CLASSE/TIPO	CÓDIGO	FONTE	DESCRIÇÃO	UNID.	COEF.	P. UNIT. (R\$)	TOTAL (R\$)
	00624/ORSE	ORSE	REVISÃO DE PONTO DE LUZ TIPO 1, EM TETO OU PAREDE	PT		28,91	
INSUMO	10394/ORSE	ORSE	BUCHA EM LIGA ZAMAK PARA ELETRODUTO 16MM, D=1/2"	UN	0,2	0,35	0,07
INSUMO	2436	SINAPI	ELETRICISTA (HORISTA)	H	0,54	19,09	10,30
INSUMO	2557	SINAPI	CAIXA DE LUZ "4 X 4" EM ACO ESMALTADA	UN	0,1	3,39	0,33
INSUMO	2673	SINAPI	ELETRODUTO DE PVC RIGIDO ROSCAVEL DE 1/2", SEM LUVA	M	0,45	4,09	1,84
INSUMO	6111	SINAPI	SERVENTE DE OBRAS (HORISTA)	H	0,49	13,98	6,85
INSUMO	11891	SINAPI	CORDAO DE COBRE, FLEXIVEL, TORCIDO, CLASSE 4 OU 5, ISOLACAO EM PVC/D, 300 V, 2 CONDUTORES DE 2,5 MM2	M	1,1	5,03	5,53
INSUMO	20111	SINAPI	FITA ISOLANTE ADESIVA ANTICHAMA, USO ATE 750 V; EM ROLO DE 19 MM X 20 M	UN	0,015	10,48	0,15
INSUMO	43132	SINAPI	ARAME RECOZIDO 16 BWG, D = 1,65 MM (0,016 KG/M) OU 18 BWG, D = 1,25 MM (0,01 KG/M)	KG	0,002	22,37	0,04
COMPOSICAO	10549/ORSE	ORSE	ENCARGOS COMPLEMENTARES - SERVENTE	H	0,49	3,78	1,85
COMPOSICAO	10552/ORSE	ORSE	ENCARGOS COMPLEMENTARES - ELETRICISTA	H	0,54	3,62	1,95
TOTAL SEM BDI - 00624/ORSE							28,91
TAXA DE BDI (21,00 %)							6,07
TOTAL COM BDI - 00624/ORSE							34,98

CLASSE/TIPO	CÓDIGO	FONTE	DESCRIÇÃO	UNID.	COEF.	P. UNIT. (R\$)	TOTAL (R\$)
INEL	97585	SINAPI	LUMINÁRIA TIPO CALHA, DE SOBREPOR, COM 2 LÂMPADAS TUBULARES FLUORESCENTES DE 18 W, COM REATOR DE PARTIDA RÁPIDA - FORNECIMENTO E INSTALAÇÃO. AF_02/2020	UN		115,22	
INSUMO	3811	SINAPI	LUMINARIA DE SOBREPOR EM CHAPA DE ACO PARA 2 LAMPADAS FLUORESCENTES DE "18" W, ALETADA, COMPLETA (LAMPADAS E REATOR INCLUSOS)	UN	1	100,57	100,57
COMPOSICAO	88247	SINAPI	AUXILIAR DE ELETRICISTA COM ENCARGOS COMPLEMENTARES	H	0,1727	21,70	3,74
COMPOSICAO	88264	SINAPI	ELETRICISTA COM ENCARGOS COMPLEMENTARES	H	0,4144	26,34	10,91
TOTAL SEM BDI - 97585							115,22
TAXA DE BDI (21,00 %)							24,20
TOTAL COM BDI - 97585							139,42

CLASSE/TIPO	CÓDIGO	FONTE	DESCRIÇÃO	UNID.	COEF.	P. UNIT. (R\$)	TOTAL (R\$)
INEL	97586	SINAPI	LUMINÁRIA TIPO CALHA, DE SOBREPOR, COM 2 LÂMPADAS TUBULARES FLUORESCENTES DE 36 W, COM REATOR DE PARTIDA RÁPIDA - FORNECIMENTO E INSTALAÇÃO. AF_02/2020	UN		156,88	
INSUMO	3799	SINAPI	LUMINARIA DE SOBREPOR EM CHAPA DE ACO PARA 2 LAMPADAS FLUORESCENTES DE "36" W, ALETADA, COMPLETA (LAMPADAS E REATOR INCLUSOS)	UN	1	142,23	142,23
COMPOSICAO	88247	SINAPI	AUXILIAR DE ELETRICISTA COM ENCARGOS COMPLEMENTARES	H	0,1727	21,70	3,74
COMPOSICAO	88264	SINAPI	ELETRICISTA COM ENCARGOS COMPLEMENTARES	H	0,4144	26,34	10,91
TOTAL SEM BDI - 97586							156,88
TAXA DE BDI (21,00 %)							32,84
TOTAL COM BDI - 97586							189,82

CLASSE/TIPO	CÓDIGO	FONTE	DESCRIÇÃO	UNID.	COEF.	P. UNIT. (R\$)	TOTAL (R\$)
INEL	97607	SINAPI	LUMINÁRIA ARANDELA TIPO TARTARUGA, DE SOBREPOR, COM 1 LÂMPADA LED DE 6 W, SEM REATOR - FORNECIMENTO E INSTALAÇÃO. AF_02/2020	UN		109,56	
INSUMO	38193	SINAPI	LAMPADA LED 6 W BIVOLT BRANCA, FORMATO TRADICIONAL (BASE E27)	UN	1	5,99	5,99
INSUMO	38775	SINAPI	LUMINARIA TIPO TARTARUGA PARA AREA EXTERNA EM ALUMINIO, COM GRADE, PARA 1 LAMPADA, BASE E27, POTENCIA MAXIMA 40/60 W (NAO INCLUI LAMPADA)	UN	1	84,06	84,06
COMPOSICAO	88247	SINAPI	AUXILIAR DE ELETRICISTA COM ENCARGOS COMPLEMENTARES	H	0,2299	21,70	4,98
COMPOSICAO	88264	SINAPI	ELETRICISTA COM ENCARGOS COMPLEMENTARES	H	0,5518	26,34	14,53
TOTAL SEM BDI - 97607							109,56
TAXA DE BDI (21,00 %)							23,01
TOTAL COM BDI - 97607							132,57

CLASSE/TIPO	CÓDIGO	FONTE	DESCRIÇÃO	UNID.	COEF.	P. UNIT. (R\$)	TOTAL (R\$)
	C2200	SEINFRA	RETELHAMENTO C/ TELHA CERÂMICA ATÉ 20% NOVA	M2		56,08	
INSUMO	12391	SEINFRA	PEDREIRO	H	1,1	26,86	29,54
INSUMO	12543	SEINFRA	SERVENTE	H	1,1	20,26	22,28
INSUMO	12045	SEINFRA	TELHA CERÂMICA COLONIAL	UN	6	0,71	4,26
TOTAL SEM BDI - C2200							56,08
TAXA DE BDI (21,00 %)							11,78
TOTAL COM BDI - C2200							67,86

CLASSE/TIPO	CÓDIGO	FONTE	DESCRIÇÃO	UNID.	COEF.	P. UNIT. (R\$)	TOTAL (R\$)
REVE	COMP2	PRÓPRIA	REVISÃO DE FORRO EM RÉGUAS DE PVC, FRISADO, PARA AMBIENTES COMERCIAIS, INCLUSIVE ESTRUTURA BIDIRECIONAL DE FIXAÇÃO ATÉ 30% NOVA	M2		32,63	

  
**Juliano Belo Coelho de Oliveira**  
 Engenheiro Civil  
 CREA/ 1916147704

**MUNICÍPIO DE CAMPO ALEGRE DO FIDALGO - PI**  
**REFORMA E AMPLIAÇÃO DA PREFEITURA DE CAMPO ALEGRE DO FIDALGO-PI**  
**PLANILHA DE COMPOSIÇÕES UNITÁRIAS**

DATA BASE: SINAPI PI 03/2024, SEINFRA CE 28, ORSE SE 02/2024, SEM DESONERAÇÃO

LEIS SOCIAIS (%): 114,54

BDI (%): 21,00

COMPOSICAO	96116	SINAPI	FORRO EM RÉGUAS DE PVC, FRISADO, PARA AMBIENTES COMERCIAIS, INCLUSIVE ESTRUTURA BIDIRECIONAL DE FIXAÇÃO. AF_08/2023_PS	M2	0,3109	64,94	20,18
COMPOSICAO	88278	SINAPI	MONTADOR DE ESTRUTURA METÁLICA COM ENCARGOS COMPLEMENTARES	H	0,6	20,76	12,45
TOTAL SEM BDI - COMP2							32,63
TAXA DE BDI (21,00 %)							6,85
TOTAL COM BDI - COMP2							39,48

CLASSE/TIPO	CÓDIGO	FONTE	DESCRIÇÃO	UNID.	COEF.	P. UNIT. (R\$)	TOTAL (R\$)
	09017/ORSE	ORSE	VASO SANITARIO C/CAIXA DE DESCARGA ACOPLADA, C/SAIDA HORIZONTAL, LINHA RAVENA, DECA OU SIMILAR, INCLUSIVE ASSENTO ASTRA TPK OU SIMILAR, CONJ. DE FIXAÇÃO DECA SP13 OU SIMILAR, ANEL DE VEDAÇÃO E ENGATE PLÁSTICO	UN		468,65	
INSUMO	00669/ORSE	ORSE	FIXAÇÃO PARA VASO SANITÁRIO, DECA SP13 OU SIMILAR	CJ	1	26,55	26,55
INSUMO	00981/ORSE	ORSE	FITA VEDA ROSCA 18MM	M	0,56	0,22	0,12
INSUMO	04325/ORSE	ORSE	ASSENTO PARA VASO SANITÁRIO, ALMOFADADO, TPK, ASTRA OU SIMILAR	UN	1	98,89	98,89
INSUMO	09304/ORSE	ORSE	VASO SANITÁRIO COM SAÍDA HORIZONTAL P/ CAIXA DE DESCARGA ACOPLADA, LINHA RAVENA DECA OU SIMILAR	UN	1	225,90	225,90
INSUMO	2696	SINAPI	ENCANADOR OU BOMBEIRO HIDRAULICO (HORISTA)	H	2,5	19,09	47,72
INSUMO	6111	SINAPI	SERVENTE DE OBRAS (HORISTA)	H	2,5	13,98	34,95
INSUMO	6138	SINAPI	ANEL DE VEDACAO, PVC FLEXIVEL, 100 MM, PARA SAIDA DE BACIA / VASO SANITARIO	UN	1	10,29	10,29
INSUMO	6141	SINAPI	ENGATE/RABICHO FLEXIVEL PLASTICO (PVC OU ABS) BRANCO 1/2 "X 30 CM	UN	1	5,56	5,56
COMPOSICAO	10549/ORSE	ORSE	ENCARGOS COMPLEMENTARES - SERVENTE	H	2,5	3,78	9,45
COMPOSICAO	10554/ORSE	ORSE	ENCARGOS COMPLEMENTARES - ENCANADOR	H	2,5	3,69	9,22
TOTAL SEM BDI - 09017/ORSE							468,65
TAXA DE BDI (21,00 %)							98,42
TOTAL COM BDI - 09017/ORSE							567,07

CLASSE/TIPO	CÓDIGO	FONTE	DESCRIÇÃO	UNID.	COEF.	P. UNIT. (R\$)	TOTAL (R\$)
	02022/ORSE	ORSE	CHUVEIRO SIMPLES DE PLÁSTICO (HERC REF 1980 OU SIMILAR), C/ REGISTRO DE PRESSÃO DE PVC	UN		74,45	
INSUMO	00981/ORSE	ORSE	FITA VEDA ROSCA 18MM	M	0,84	0,22	0,18
INSUMO	2696	SINAPI	ENCANADOR OU BOMBEIRO HIDRAULICO (HORISTA)	H	1	19,09	19,09
INSUMO	6038	SINAPI	REGISTRO DE PRESSAO PVC, ROSCAVEL, VOLANTE SIMPLES, DE 1/2"	UN	1	7,05	7,05
INSUMO	6111	SINAPI	SERVENTE DE OBRAS (HORISTA)	H	1	13,98	13,98
INSUMO	7608	SINAPI	DUCHA / CHUVEIRO PLASTICO SIMPLES, 5", BRANCO, PARA ACOPLAR EM HASTE 1/2 ", AGUA FRIA	UN	1	10,94	10,94
INSUMO	11680	SINAPI	BRACO OU HASTE COM CANOPLA PLASTICA, 1/2 ", PARA CHUVEIRO SIMPLES	UN	1	15,74	15,74
COMPOSICAO	10549/ORSE	ORSE	ENCARGOS COMPLEMENTARES - SERVENTE	H	1	3,78	3,78
COMPOSICAO	10554/ORSE	ORSE	ENCARGOS COMPLEMENTARES - ENCANADOR	H	1	3,69	3,69
TOTAL SEM BDI - 02022/ORSE							74,45
TAXA DE BDI (21,00 %)							15,63
TOTAL COM BDI - 02022/ORSE							90,08

CLASSE/TIPO	CÓDIGO	FONTE	DESCRIÇÃO	UNID.	COEF.	P. UNIT. (R\$)	TOTAL (R\$)
INHI	93396	SINAPI	BANCADA GRANITO CINZA, 50 X 60 CM, INCL. CUBA DE EMBUTIR OVAL LOUÇA BRANCA 35 X 50 CM, VÁLVULA METAL CROMADO, SIFÃO FLEXÍVEL PVC, ENGATE 30 CM FLEXÍVEL PLÁSTICO E TORNEIRA CROMADA DE MESA, PADRÃO POPULAR - FORNEC. E INSTALAÇÃO. AF_01/2020	UN		687,46	
COMPOSICAO	86884	SINAPI	ENGATE FLEXÍVEL EM PLÁSTICO BRANCO, 1/2" X 30CM - FORNECIMENTO E INSTALAÇÃO. AF_01/2020	UN	1	10,47	10,47
COMPOSICAO	86895	SINAPI	BANCADA DE GRANITO CINZA POLIDO, DE 0,50 X 0,60 M, PARA LAVATÓRIO - FORNECIMENTO E INSTALAÇÃO. AF_01/2020	UN	1	385,52	385,52
COMPOSICAO	86906	SINAPI	TORNEIRA CROMADA DE MESA, 1/2" OU 3/4", PARA LAVATÓRIO, PADRÃO POPULAR - FORNECIMENTO E INSTALAÇÃO. AF_01/2020	UN	1	73,02	73,02
COMPOSICAO	86937	SINAPI	CUBA DE EMBUTIR OVAL EM LOUÇA BRANCA, 35 X 50CM OU EQUIVALENTE, INCLUSO VÁLVULA EM METAL CROMADO E SIFÃO FLEXÍVEL EM PVC - FORNECIMENTO E INSTALAÇÃO. AF_01/2020	UN	1	218,45	218,45
TOTAL SEM BDI - 93396							687,46
TAXA DE BDI (21,00 %)							144,37
TOTAL COM BDI - 93396							831,83

CLASSE/TIPO	CÓDIGO	FONTE	DESCRIÇÃO	UNID.	COEF.	P. UNIT. (R\$)	TOTAL (R\$)
	04545/ORSE	ORSE	KIT DE ACESSÓRIOS PARA BANHEIRO EM ABS/ALUMÍNIO COM 5 PEÇAS (01 CABIDE, 01 SABONETEIRA, 01 PAPELEIRA, 01 PORTA-TOALHA ROSTO E 01 PORTA-TOALHA BANHO)	UN		61,76	
INSUMO	04232/ORSE	ORSE	KIT DE ACESSÓRIOS PARA BANHEIRO EM ABS/ALUMÍNIO COM 5 PEÇAS (01 CABIDE, 01 SABONETEIRA, 01 PAPELEIRA, 01 PORTA-TOALHA ROSTO E 01 PORTA-TOALHA BANHO)	UN	1	38,98	38,98
INSUMO	2696	SINAPI	ENCANADOR OU BOMBEIRO HIDRAULICO (HORISTA)	H	1	19,09	19,09
COMPOSICAO	10554/ORSE	ORSE	ENCARGOS COMPLEMENTARES - ENCANADOR	H	1	3,69	3,69
TOTAL SEM BDI - 04545/ORSE							61,76
TAXA DE BDI (21,00 %)							12,97
TOTAL COM BDI - 04545/ORSE							74,73

CLASSE/TIPO	CÓDIGO	FONTE	DESCRIÇÃO	UNID.	COEF.	P. UNIT. (R\$)	TOTAL (R\$)
SEDI	COMP3	PRÓPRIA	LETRAS EM AÇO INOX 50X50CM PARA INSTALAÇÃO	UN		306,71	
INSUMO	6111	SINAPI	SERVENTE DE OBRAS (HORISTA)	H	1	13,98	13,98
INSUMO	07653/ORSE	ORSE	LETRAS AÇO INOX 50 X 50CM	UN	1	292,73	292,73
TOTAL SEM BDI - COMP3							306,71
TAXA DE BDI (21,00 %)							64,41
TOTAL COM BDI - COMP3							371,12

CLASSE/TIPO	CÓDIGO	FONTE	DESCRIÇÃO	UNID.	COEF.	P. UNIT. (R\$)	TOTAL (R\$)
-------------	--------	-------	-----------	-------	-------	----------------	-------------

  
**Jullyano Beld Coelho de Oliveira**  
 Engenheiro Civil  
 CREA: 1916147704

**MUNICÍPIO DE CAMPO ALEGRE DO FIDALGO - PI**  
**REFORMA E AMPLIAÇÃO DA PREFEITURA DE CAMPO ALEGRE DO FIDALGO-PI**  
**PLANILHA DE COMPOSIÇÕES UNITÁRIAS**

DATA BASE: SINAPI PI 03/2024, SEINFRA CE 28, ORSE SE 02/2024, SEM DESONERAÇÃO

LEIS SOCIAIS (%): 114,54

BDI (%): 21,00

SERT	105009	SINAPI	LOCAÇÃO CONVENCIONAL DE OBRA, UTILIZANDO GABARITO DE TÁBUAS CORRIDAS PONTALETADAS A CADA 1,50M - 2 UTILIZAÇÕES. AF_03/2024	M		67,76	
INSUMO	4417	SINAPI	SARRAFO NAO APARELHADO *2,5 X 7* CM, EM MACARANDUBA/MASSARANDUBA, ANGELIM, PEROBA-ROSA OU EQUIVALENTE DA REGIAO - BRUTA	M	0,8093	4,35	3,52
INSUMO	4433	SINAPI	CAIBRO NAO APARELHADO *6 X 6* CM, EM MACARANDUBA/MASSARANDUBA, ANGELIM OU EQUIVALENTE DA REGIAO - BRUTA	M	0,55	15,64	8,60
INSUMO	5068	SINAPI	PREGO DE ACO POLIDO COM CABECA 17 X 21 (2 X 11)	KG	0,1012	21,14	2,13
INSUMO	7356	SINAPI	TINTA LATEX ACRILICA PREMIUM, COR BRANCO FOSCO	L	0,0256	26,99	0,69
INSUMO	10567	SINAPI	TABUA *2,5 X 23* CM EM PINUS, MISTA OU EQUIVALENTE DA REGIAO - BRUTA	M	0,55	10,83	5,95
COMPOSICAO	88239	SINAPI	AJUDANTE DE CARPINTEIRO COM ENCARGOS COMPLEMENTARES	H	0,9103	21,19	19,28
COMPOSICAO	88262	SINAPI	CARPINTEIRO DE FORMAS COM ENCARGOS COMPLEMENTARES	H	0,9103	25,64	23,34
COMPOSICAO	91692	SINAPI	SERRA CIRCULAR DE BANCADA COM MOTOR ELÉTRICO POTÊNCIA DE 5HP, COM COIFA PARA DISCO 10" - CHP DIURNO. AF_08/2015	CHP	0,0093	26,76	0,24
COMPOSICAO	91693	SINAPI	SERRA CIRCULAR DE BANCADA COM MOTOR ELÉTRICO POTÊNCIA DE 5HP, COM COIFA PARA DISCO 10" - CHI DIURNO. AF_08/2015	CHI	0,0374	25,27	0,94
COMPOSICAO	94974	SINAPI	CONCRETO MAGRO PARA LASTRO, TRAÇO 1:4,5:4,5 (EM MASSA SECA DE CIMENTO/ AREIA MÉDIA/ BRITA 1) - PREPARO MANUAL. AF_05/2021	M3	0,0054	569,63	3,07
TOTAL SEM BDI - 105009							67,76
TAXA DE BDI (21,00 %)							14,23
TOTAL COM BDI - 105009							81,99

CLASSE/TIPO	CÓDIGO	FONTE	DESCRIÇÃO	UNID.	COEF.	P. UNIT. (R\$)	TOTAL (R\$)
CANT	98459	SINAPI	TAPUME COM TELHA METÁLICA. AF_03/2024	M2		87,56	
INSUMO	4491	SINAPI	PONTELETE *7,5 X 7,5* CM EM PINUS, MISTA OU EQUIVALENTE DA REGIAO - BRUTA	M	1,2273	9,59	11,76
INSUMO	5061	SINAPI	PREGO DE ACO POLIDO COM CABECA 18 X 27 (2 1/2 X 10)	KG	0,068	20,78	1,41
INSUMO	6194	SINAPI	TABUA *2,5 X 15 CM EM PINUS, MISTA OU EQUIVALENTE DA REGIAO - BRUTA	M	2	6,84	13,68
INSUMO	7243	SINAPI	TELHA TRAPEZOIDAL EM ACO ZINCADO, SEM PINTURA, ALTURA DE APROXIMADAMENTE 40 MM, ESPESSURA DE 0,50 MM E LARGURA UTIL DE 980 MM	M2	0,5853	46,39	27,15
COMPOSICAO	88239	SINAPI	AJUDANTE DE CARPINTEIRO COM ENCARGOS COMPLEMENTARES	H	0,492	21,19	10,42
COMPOSICAO	88262	SINAPI	CARPINTEIRO DE FORMAS COM ENCARGOS COMPLEMENTARES	H	0,735	25,64	18,84
COMPOSICAO	91692	SINAPI	SERRA CIRCULAR DE BANCADA COM MOTOR ELÉTRICO POTÊNCIA DE 5HP, COM COIFA PARA DISCO 10" - CHP DIURNO. AF_08/2015	CHP	0,0066	26,76	0,17
COMPOSICAO	91693	SINAPI	SERRA CIRCULAR DE BANCADA COM MOTOR ELÉTRICO POTÊNCIA DE 5HP, COM COIFA PARA DISCO 10" - CHI DIURNO. AF_08/2015	CHI	0,0264	25,27	0,66
COMPOSICAO	94974	SINAPI	CONCRETO MAGRO PARA LASTRO, TRAÇO 1:4,5:4,5 (EM MASSA SECA DE CIMENTO/ AREIA MÉDIA/ BRITA 1) - PREPARO MANUAL. AF_05/2021	M3	0,0061	569,63	3,47
TOTAL SEM BDI - 98459							87,56
TAXA DE BDI (21,00 %)							18,39
TOTAL COM BDI - 98459							105,95

CLASSE/TIPO	CÓDIGO	FONTE	DESCRIÇÃO	UNID.	COEF.	P. UNIT. (R\$)	TOTAL (R\$)
MOVT	93358	SINAPI	ESCAVAÇÃO MANUAL DE VALA COM PROFUNDIDADE MENOR OU IGUAL A 1,30 M. AF_02/2021	M3		81,65	
COMPOSICAO	88316	SINAPI	SERVENTE COM ENCARGOS COMPLEMENTARES	H	3,956	20,64	81,65
TOTAL SEM BDI - 93358							81,65
TAXA DE BDI (21,00 %)							17,15
TOTAL COM BDI - 93358							98,80

CLASSE/TIPO	CÓDIGO	FONTE	DESCRIÇÃO	UNID.	COEF.	P. UNIT. (R\$)	TOTAL (R\$)
	C2921	SEINFRA	REATERRO C/COMPACTAÇÃO MANUAL S/CONTROLE, MATERIAL DA VALA	M3		34,44	
INSUMO	I2543	SEINFRA	SERVENTE	H	1,7	20,26	34,44
TOTAL SEM BDI - C2921							34,44
TAXA DE BDI (21,00 %)							7,23
TOTAL COM BDI - C2921							41,67

CLASSE/TIPO	CÓDIGO	FONTE	DESCRIÇÃO	UNID.	COEF.	P. UNIT. (R\$)	TOTAL (R\$)
FUES	96619	SINAPI	LASTRO DE CONCRETO MAGRO, APLICADO EM BLOCOS DE COROAMENTO OU SAPATAS, ESPESSURA DE 5 CM. AF_01/2024	M2		46,63	
COMPOSICAO	88309	SINAPI	PEDREIRO COM ENCARGOS COMPLEMENTARES	H	0,33905	25,99	8,81
COMPOSICAO	88316	SINAPI	SERVENTE COM ENCARGOS COMPLEMENTARES	H	0,12265	20,64	2,53
COMPOSICAO	94968	SINAPI	CONCRETO MAGRO PARA LASTRO, TRAÇO 1:4,5:4,5 (EM MASSA SECA DE CIMENTO/ AREIA MÉDIA/ BRITA 1) - PREPARO MECÂNICO COM BETONEIRA 600 L. AF_05/2021	M3	0,069	511,48	35,29
TOTAL SEM BDI - 96619							46,63
TAXA DE BDI (21,00 %)							9,79
TOTAL COM BDI - 96619							56,42

CLASSE/TIPO	CÓDIGO	FONTE	DESCRIÇÃO	UNID.	COEF.	P. UNIT. (R\$)	TOTAL (R\$)
FUES	102487	SINAPI	CONCRETO CICLÓPICO FCK = 15MPa, 30% PEDRA DE MÃO EM VOLUME REAL, INCLUSIVE LANÇAMENTO. AF_05/2021	M3		742,15	
INSUMO	4730	SINAPI	PEDRA DE MAO OU PEDRA RACHAO PARA ARRIMO/FUNDAÇAO (POSTO PEDREIRA/FORNECEDOR, SEM FRETE)	M3	0,4543	226,74	103,00
COMPOSICAO	88309	SINAPI	PEDREIRO COM ENCARGOS COMPLEMENTARES	H	1,6702	25,99	43,40
COMPOSICAO	88316	SINAPI	SERVENTE COM ENCARGOS COMPLEMENTARES	H	6,4684	20,64	133,50
COMPOSICAO	90586	SINAPI	VIBRADOR DE IMERSÃO, DIÂMETRO DE PONTEIRA 45MM, MOTOR ELÉTRICO TRIFÁSICO POTÊNCIA DE 2 CV - CHP DIURNO. AF_06/2015	CHP	0,2198	1,29	0,28

  
**Julliano Bello Coelho de Oliveira**  
 Engenheiro Civil  
 CREA: 1916147704



**MUNICÍPIO DE CAMPO ALEGRE DO FIDALGO - PI**  
**REFORMA E AMPLIAÇÃO DA PREFEITURA DE CAMPO ALEGRE DO FIDALGO-PI**  
**PLANILHA DE COMPOSIÇÕES UNITÁRIAS**

DATA BASE: SINAPI PI 03/2024, SEINFRA CE 28, ORSE SE 02/2024, SEM DESONERAÇÃO

LEIS SOCIAIS (%): 114,54

BDI (%): 21,00

COMPOSICAO	90587	SINAPI	VIBRADOR DE IMERSÃO, DIÂMETRO DE PONTEIRA 45MM, MOTOR ELÉTRICO TRIFÁSICO POTÊNCIA DE 2 CV - CHI DIURNO. AF_06/2015	CHI	0,6377	0,46	0,29
COMPOSICAO	94963	SINAPI	CONCRETO FCK = 15MPA, TRAÇO 1:3,4:3,5 (EM MASSA SECA DE CIMENTO/ AREIA MÉDIA/ BRITA 1) - PREPARO MECÂNICO COM BETONEIRA 400 L. AF_05/2021	M3	0,805	573,52	461,68
TOTAL SEM BDI - 102487							742,15
TAXA DE BDI (21,00 %)							155,85
TOTAL COM BDI - 102487							898,00

CLASSE/TIPO	CÓDIGO	FONTE	DESCRIÇÃO	UNID.	COEF.	P. UNIT. (R\$)	TOTAL (R\$)
FUES	96536	SINAPI	FABRICAÇÃO, MONTAGEM E DESMONTAGEM DE FÔRMA PARA VIGA BALDRAME, EM MADEIRA SERRADA, E=25 MM, 4 UTILIZAÇÕES. AF_01/2024	M2		67,43	
INSUMO	2692	SINAPI	DESMOLDANTE PROTETOR PARA FORMAS DE MADEIRA, DE BASE OLEOSA EMULSIONADA EM AGUA	L	0,0167	10,58	0,17
INSUMO	4491	SINAPI	PONTALETE *7,5 X 7,5* CM EM PINUS, MISTA OU EQUIVALENTE DA REGIAO - BRUTA	M	0,605	9,59	5,80
INSUMO	4517	SINAPI	SARRAFO *2,5 X 7,5* CM EM PINUS, MISTA OU EQUIVALENTE DA REGIAO - BRUTA	M	0,547	3,35	1,83
INSUMO	5073	SINAPI	PREGO DE ACO POLIDO COM CABECA 17 X 24 (2 1/4 X 11)	KG	0,026	21,54	0,56
INSUMO	6212	SINAPI	TABUA *2,5 X 30 CM EM PINUS, MISTA OU EQUIVALENTE DA REGIAO - BRUTA	M	1,134	15,90	18,03
INSUMO	40304	SINAPI	PREGO DE ACO POLIDO COM CABECA DUPLA 17 X 27 (2 1/2 X 11)	KG	0,053	26,09	1,38
COMPOSICAO	88239	SINAPI	AJUDANTE DE CARPINTEIRO COM ENCARGOS COMPLEMENTARES	H	0,477	21,19	10,10
COMPOSICAO	88262	SINAPI	CARPINTEIRO DE FORMAS COM ENCARGOS COMPLEMENTARES	H	1,088	25,64	27,89
COMPOSICAO	91692	SINAPI	SERRA CIRCULAR DE BANCADA COM MOTOR ELÉTRICO POTÊNCIA DE 5HP, COM COIFA PARA DISCO 10" - CHP DIURNO. AF_08/2015	CHP	0,013	26,76	0,34
COMPOSICAO	91693	SINAPI	SERRA CIRCULAR DE BANCADA COM MOTOR ELÉTRICO POTÊNCIA DE 5HP, COM COIFA PARA DISCO 10" - CHI DIURNO. AF_08/2015	CHI	0,053	25,27	1,33
TOTAL SEM BDI - 96536							67,43
TAXA DE BDI (21,00 %)							14,16
TOTAL COM BDI - 96536							81,59

CLASSE/TIPO	CÓDIGO	FONTE	DESCRIÇÃO	UNID.	COEF.	P. UNIT. (R\$)	TOTAL (R\$)
FUES	96555	SINAPI	CONCRETAGEM DE BLOCO DE COROAMENTO OU VIGA BALDRAME, FCK 30 MPA, COM USO DE JERICA - LANÇAMENTO, ADENSAMENTO E ACABAMENTO. AF_01/2024	M3		911,55	
COMPOSICAO	88309	SINAPI	PEDREIRO COM ENCARGOS COMPLEMENTARES	H	2,425	25,99	63,02
COMPOSICAO	88316	SINAPI	SERVENTE COM ENCARGOS COMPLEMENTARES	H	2,882	20,64	59,48
COMPOSICAO	90586	SINAPI	VIBRADOR DE IMERSÃO, DIÂMETRO DE PONTEIRA 45MM, MOTOR ELÉTRICO TRIFÁSICO POTÊNCIA DE 2 CV - CHP DIURNO. AF_06/2015	CHP	0,34	1,29	0,43
COMPOSICAO	90587	SINAPI	VIBRADOR DE IMERSÃO, DIÂMETRO DE PONTEIRA 45MM, MOTOR ELÉTRICO TRIFÁSICO POTÊNCIA DE 2 CV - CHI DIURNO. AF_06/2015	CHI	1,101	0,46	0,50
COMPOSICAO	94972	SINAPI	CONCRETO FCK = 30MPA, TRAÇO 1:2,1:2,5 (EM MASSA SECA DE CIMENTO/ AREIA MÉDIA/ BRITA 1) - PREPARO MECÂNICO COM BETONEIRA 600 L. AF_05/2021	M3	1,16	679,42	788,12
TOTAL SEM BDI - 96555							911,55
TAXA DE BDI (21,00 %)							191,43
TOTAL COM BDI - 96555							1.102,98

CLASSE/TIPO	CÓDIGO	FONTE	DESCRIÇÃO	UNID.	COEF.	P. UNIT. (R\$)	TOTAL (R\$)
FUES	104919	SINAPI	ARMAÇÃO DE SAPATA ISOLADA, VIGA BALDRAME E SAPATA CORRIDA UTILIZANDO AÇO CA-50 DE 10 MM - MONTAGEM. AF_01/2024	KG		12,87	
INSUMO	39017	SINAPI	ESPACADOR / DISTANCIADOR CIRCULAR COM ENTRADA LATERAL, EM PLASTICO, PARA VERGALHAO *4,2 A 12,5* MM, COBRIMENTO 20 MM	UN	0,399	0,22	0,08
INSUMO	43132	SINAPI	ARAME RECOZIDO 16 BWG, D = 1,65 MM (0,016 KG/M) OU 18 BWG, D = 1,25 MM (0,01 KG/M)	KG	0,025	22,37	0,55
COMPOSICAO	88238	SINAPI	AJUDANTE DE ARMADOR COM ENCARGOS COMPLEMENTARES	H	0,031	21,28	0,65
COMPOSICAO	88245	SINAPI	ARMADOR COM ENCARGOS COMPLEMENTARES	H	0,081	25,78	2,08
COMPOSICAO	92803	SINAPI	CORTE E DOBRA DE AÇO CA-50, DIÂMETRO DE 10,0 MM. AF_06/2022	KG	1	9,51	9,51
TOTAL SEM BDI - 104919							12,87
TAXA DE BDI (21,00 %)							2,70
TOTAL COM BDI - 104919							15,57

CLASSE/TIPO	CÓDIGO	FONTE	DESCRIÇÃO	UNID.	COEF.	P. UNIT. (R\$)	TOTAL (R\$)
FUES	96543	SINAPI	ARMAÇÃO DE BLOCO UTILIZANDO AÇO CA-60 DE 5 MM - MONTAGEM. AF_01/2024	KG		19,50	
INSUMO	39017	SINAPI	ESPACADOR / DISTANCIADOR CIRCULAR COM ENTRADA LATERAL, EM PLASTICO, PARA VERGALHAO *4,2 A 12,5* MM, COBRIMENTO 20 MM	UN	1,143	0,22	0,25
INSUMO	43132	SINAPI	ARAME RECOZIDO 16 BWG, D = 1,65 MM (0,016 KG/M) OU 18 BWG, D = 1,25 MM (0,01 KG/M)	KG	0,025	22,37	0,55
COMPOSICAO	88238	SINAPI	AJUDANTE DE ARMADOR COM ENCARGOS COMPLEMENTARES	H	0,097	21,28	2,06
COMPOSICAO	88245	SINAPI	ARMADOR COM ENCARGOS COMPLEMENTARES	H	0,252	25,78	6,49
COMPOSICAO	92800	SINAPI	CORTE E DOBRA DE AÇO CA-60, DIÂMETRO DE 5,0 MM. AF_06/2022	KG	1	10,15	10,15
TOTAL SEM BDI - 96543							19,50
TAXA DE BDI (21,00 %)							4,10
TOTAL COM BDI - 96543							23,60

CLASSE/TIPO	CÓDIGO	FONTE	DESCRIÇÃO	UNID.	COEF.	P. UNIT. (R\$)	TOTAL (R\$)
IMPE	98557	SINAPI	IMPERMEABILIZAÇÃO DE SUPERFÍCIE COM EMULSÃO ASFÁLTICA, 2 DEMÃOS. AF_09/2023	M2		54,27	

*fp.*  
**Juliano Belo Coelho de Oliveira**  
 Engenheiro Civil  
 CREA: 1916147704

**MUNICÍPIO DE CAMPO ALEGRE DO FIDALGO - PI**  
**REFORMA E AMPLIAÇÃO DA PREFEITURA DE CAMPO ALEGRE DO FIDALGO-PI**  
**PLANILHA DE COMPOSIÇÕES UNITÁRIAS**

DATA BASE: SINAPI PI 03/2024, SEINFRA CE 28, ORSE SE 02/2024, SEM DESONERAÇÃO

LEIS SOCIAIS (%): 114,54

BDI (%): 21,00

INSUMO	626	SINAPI	MANTA LIQUIDA DE BASE ASFALTICA MODIFICADA COM A ADICAO DE ELASTOMEROS DILUIDOS EM SOLVENTE ORGANICO, APLICACAO A FRIO (MEMBRANA IMPERMEABILIZANTE ASFASTICA)	KG	1,5	27,35	41,02
COMPOSICAO	88243	SINAPI	AJUDANTE ESPECIALIZADO COM ENCARGOS COMPLEMENTARES	H	0,0969	21,48	2,08
COMPOSICAO	88270	SINAPI	IMPERMEABILIZADOR COM ENCARGOS COMPLEMENTARES	H	0,4299	25,99	11,17
TOTAL SEM BDI - 98557							54,27
TAXA DE BDI (21,00 %)							11,40
TOTAL COM BDI - 98557							65,67

CLASSE/TIPO	CÓDIGO	FONTE	DESCRIÇÃO	UNID.	COEF.	P. UNIT. (R\$)	TOTAL (R\$)
FUES	92413	SINAPI	MONTAGEM E DESMONTAGEM DE FÔRMA DE PILARES RETANGULARES E ESTRUTURAS SIMILARES, PÉ-DIREITO SIMPLES, EM MADEIRA SERRADA, 4 UTILIZAÇÕES. AF_09/2020	M2		101,44	
INSUMO	2692	SINAPI	DESMOLDANTE PROTETOR PARA FORMAS DE MADEIRA, DE BASE OLEOSA EMULSIONADA EM AGUA	L	0,017	10,58	0,17
INSUMO	40304	SINAPI	PREGO DE ACO POLIDO COM CABECA DUPLA 17 X 27 (2 1/2 X 11)	KG	0,027	26,09	0,70
COMPOSICAO	88239	SINAPI	AJUDANTE DE CARPINTEIRO COM ENCARGOS COMPLEMENTARES	H	0,376	21,19	7,96
COMPOSICAO	88262	SINAPI	CARPINTEIRO DE FORMAS COM ENCARGOS COMPLEMENTARES	H	2,052	25,64	52,61
COMPOSICAO	92269	SINAPI	FABRICAÇÃO DE FÔRMA PARA PILARES E ESTRUTURAS SIMILARES, EM MADEIRA SERRADA, E=25 MM. AF_09/2020	M2	0,275	145,46	40,00
TOTAL SEM BDI - 92413							101,44
TAXA DE BDI (21,00 %)							21,30
TOTAL COM BDI - 92413							122,74

CLASSE/TIPO	CÓDIGO	FONTE	DESCRIÇÃO	UNID.	COEF.	P. UNIT. (R\$)	TOTAL (R\$)
FUES	103669	SINAPI	CONCRETAGEM DE PILARES, FCK = 25 MPA, COM USO DE BALDES - LANÇAMENTO, ADENSAMENTO E ACABAMENTO. AF_02/2022	M3		933,00	
INSUMO	38408	SINAPI	CONCRETO USINADO BOMBEAVEL, CLASSE DE RESISTENCIA C25, COM BRITA 0 E 1, SLUMP = 190 +/- 20 MM, EXCLUI SERVICO DE BOMBEAMENTO (NBR 8953)	M3	1,103	590,95	651,81
COMPOSICAO	88262	SINAPI	CARPINTEIRO DE FORMAS COM ENCARGOS COMPLEMENTARES	H	2,459	25,64	63,04
COMPOSICAO	88309	SINAPI	PEDREIRO COM ENCARGOS COMPLEMENTARES	H	2,459	25,99	63,90
COMPOSICAO	88316	SINAPI	SERVENTE COM ENCARGOS COMPLEMENTARES	H	7,377	20,64	152,26
COMPOSICAO	90586	SINAPI	VIBRADOR DE IMERSÃO, DIÂMETRO DE PONTEIRA 45MM, MOTOR ELÉTRICO TRIFÁSICO POTÊNCIA DE 2 CV - CHP DIURNO. AF_06/2015	CHP	1,042	1,29	1,34
COMPOSICAO	90587	SINAPI	VIBRADOR DE IMERSÃO, DIÂMETRO DE PONTEIRA 45MM, MOTOR ELÉTRICO TRIFÁSICO POTÊNCIA DE 2 CV - CHI DIURNO. AF_06/2015	CHI	1,417	0,46	0,65
TOTAL SEM BDI - 103669							933,00
TAXA DE BDI (21,00 %)							195,93
TOTAL COM BDI - 103669							1.128,93

CLASSE/TIPO	CÓDIGO	FONTE	DESCRIÇÃO	UNID.	COEF.	P. UNIT. (R\$)	TOTAL (R\$)
FUES	92762	SINAPI	ARMAÇÃO DE PILAR OU VIGA DE ESTRUTURA CONVENCIONAL DE CONCRETO ARMADO UTILIZANDO AÇO CA-50 DE 10,0 MM - MONTAGEM. AF_06/2022	KG		11,31	
INSUMO	39017	SINAPI	ESPACADOR / DISTANCIADOR CIRCULAR COM ENTRADA LATERAL, EM PLASTICO, PARA VERGALHAO *4,2 A 12,5* MM, COBRIMENTO 20 MM	UN	0,543	0,22	0,11
INSUMO	43132	SINAPI	ARAME RECOZIDO 16 BWG, D = 1,65 MM (0,016 KG/M) OU 18 BWG, D = 1,25 MM (0,01 KG/M)	KG	0,025	22,37	0,55
COMPOSICAO	88238	SINAPI	AJUDANTE DE ARMADOR COM ENCARGOS COMPLEMENTARES	H	0,0064	21,28	0,13
COMPOSICAO	88245	SINAPI	ARMADOR COM ENCARGOS COMPLEMENTARES	H	0,0392	25,78	1,01
COMPOSICAO	92803	SINAPI	CORTE E DOBRA DE AÇO CA-50, DIÂMETRO DE 10,0 MM. AF_06/2022	KG	1	9,51	9,51
TOTAL SEM BDI - 92762							11,31
TAXA DE BDI (21,00 %)							2,38
TOTAL COM BDI - 92762							13,69

CLASSE/TIPO	CÓDIGO	FONTE	DESCRIÇÃO	UNID.	COEF.	P. UNIT. (R\$)	TOTAL (R\$)
FUES	92759	SINAPI	ARMAÇÃO DE PILAR OU VIGA DE ESTRUTURA CONVENCIONAL DE CONCRETO ARMADO UTILIZANDO AÇO CA-60 DE 5,0 MM - MONTAGEM. AF_06/2022	KG		14,08	
INSUMO	39017	SINAPI	ESPACADOR / DISTANCIADOR CIRCULAR COM ENTRADA LATERAL, EM PLASTICO, PARA VERGALHAO *4,2 A 12,5* MM, COBRIMENTO 20 MM	UN	1,19	0,22	0,26
INSUMO	43132	SINAPI	ARAME RECOZIDO 16 BWG, D = 1,65 MM (0,016 KG/M) OU 18 BWG, D = 1,25 MM (0,01 KG/M)	KG	0,025	22,37	0,55
COMPOSICAO	88238	SINAPI	AJUDANTE DE ARMADOR COM ENCARGOS COMPLEMENTARES	H	0,0175	21,28	0,37
COMPOSICAO	88245	SINAPI	ARMADOR COM ENCARGOS COMPLEMENTARES	H	0,1069	25,78	2,75
COMPOSICAO	92800	SINAPI	CORTE E DOBRA DE AÇO CA-60, DIÂMETRO DE 5,0 MM. AF_06/2022	KG	1	10,15	10,15
TOTAL SEM BDI - 92759							14,08
TAXA DE BDI (21,00 %)							2,96
TOTAL COM BDI - 92759							17,04

CLASSE/TIPO	CÓDIGO	FONTE	DESCRIÇÃO	UNID.	COEF.	P. UNIT. (R\$)	TOTAL (R\$)
FUES	92448	SINAPI	MONTAGEM E DESMONTAGEM DE FÔRMA DE VIGA, ESCORAMENTO COM PONTALETE DE MADEIRA, PÉ-DIREITO SIMPLES, EM MADEIRA SERRADA, 4 UTILIZAÇÕES. AF_09/2020	M2		137,70	
INSUMO	2692	SINAPI	DESMOLDANTE PROTETOR PARA FORMAS DE MADEIRA, DE BASE OLEOSA EMULSIONADA EM AGUA	L	0,017	10,58	0,17
INSUMO	6193	SINAPI	TABUA NAO APARELHADA *2,5 X 20* CM, EM MACARANDUBA/MASSARANDUBA, ANGELIM OU EQUIVALENTE DA REGIAO - BRUTA	M	0,328	11,30	3,70
INSUMO	40304	SINAPI	PREGO DE ACO POLIDO COM CABECA DUPLA 17 X 27 (2 1/2 X 11)	KG	0,066	26,09	1,72

  
**Juliano Belo Coelho de Oliveira**  
 Engenheiro Civil  
 CREA: 1916147704

**MUNICÍPIO DE CAMPO ALEGRE DO FIDALGO - PI**  
**REFORMA E AMPLIAÇÃO DA PREFEITURA DE CAMPO ALEGRE DO FIDALGO-PI**  
**PLANILHA DE COMPOSIÇÕES UNITÁRIAS**

DATA BASE: SINAPI PI 03/2024, SEINFRA CE 28, ORSE SE 02/2024, SEM DESONERAÇÃO				LEIS SOCIAIS (%):		114,54	BDI (%):	21,00
COMPOSICAO	88239	SINAPI	AJUDANTE DE CARPINTEIRO COM ENCARGOS COMPLEMENTARES	H	0,309	21,19	6,54	
COMPOSICAO	88262	SINAPI	CARPINTEIRO DE FORMAS COM ENCARGOS COMPLEMENTARES	H	1,686	25,64	43,22	
COMPOSICAO	92270	SINAPI	FABRICAÇÃO DE FÔRMA PARA VIGAS, COM MADEIRA SERRADA, E = 25 MM. AF_09/2020	M2	0,419	121,49	50,90	
COMPOSICAO	92273	SINAPI	FABRICAÇÃO DE ESCORAS DO TIPO PONTALETE, EM MADEIRA, PARA PÉ-DIREITO SIMPLES. AF_09/2020	M	1,879	16,74	31,45	
TOTAL SEM BDI - 92448							137,70	
TAXA DE BDI (21,00 %)							28,92	
TOTAL COM BDI - 92448							166,62	

CLASSE/TIPO	CÓDIGO	FONTE	DESCRIÇÃO	UNID.	COEF.	P. UNIT. (R\$)	TOTAL (R\$)
FUES	103682	SINAPI	CONCRETAGEM DE VIGAS E LAJES, FCK=25 MPA, PARA QUALQUER TIPO DE LAJE COM BALDES EM EDIFICAÇÃO TÉRREA - LANÇAMENTO, ADENSAMENTO E ACABAMENTO. AF_02/2022	M3		949,97	
INSUMO	38408	SINAPI	CONCRETO USINADO BOMBEAVEL, CLASSE DE RESISTENCIA C25, COM BRITA 0 E 1, SLUMP = 190 +/- 20 MM, EXCLUI SERVICO DE BOMBEAMENTO (NBR 8953)	M3	1,103	590,95	651,81
COMPOSICAO	88262	SINAPI	CARPINTEIRO DE FORMAS COM ENCARGOS COMPLEMENTARES	H	1,19	25,64	30,51
COMPOSICAO	88309	SINAPI	PEDREIRO COM ENCARGOS COMPLEMENTARES	H	3,571	25,99	92,81
COMPOSICAO	88316	SINAPI	SERVENTE COM ENCARGOS COMPLEMENTARES	H	8,407	20,64	173,52
COMPOSICAO	90586	SINAPI	VIBRADOR DE IMERSÃO, DIÂMETRO DE PONTEIRA 45MM, MOTOR ELÉTRICO TRIFÁSICO POTÊNCIA DE 2 CV - CHP DIURNO. AF_06/2015	CHP	0,942	1,29	1,21
COMPOSICAO	90587	SINAPI	VIBRADOR DE IMERSÃO, DIÂMETRO DE PONTEIRA 45MM, MOTOR ELÉTRICO TRIFÁSICO POTÊNCIA DE 2 CV - CHI DIURNO. AF_06/2015	CHI	0,249	0,46	0,11
TOTAL SEM BDI - 103682							949,97
TAXA DE BDI (21,00 %)							199,49
TOTAL COM BDI - 103682							1.149,46

CLASSE/TIPO	CÓDIGO	FONTE	DESCRIÇÃO	UNID.	COEF.	P. UNIT. (R\$)	TOTAL (R\$)
PARE	103328	SINAPI	ALVENARIA DE VEDAÇÃO DE BLOCOS CERÂMICOS FURADOS NA HORIZONTAL DE 9X19X19 CM (ESPESSURA 9 CM) E ARGAMASSA DE ASSENTAMENTO COM PREPARO EM BETONEIRA. AF_12/2021	M2		87,51	
INSUMO	7271	SINAPI	BLOCO CERAMICO / TUOLO VAZADO PARA ALVENARIA DE VEDACAO, 8 FUROS NA HORIZONTAL DE 9 X 19 X 19 CM (L X A X C)	UN	28,31	0,77	21,79
INSUMO	34557	SINAPI	TELA DE ACO SOLDADA GALVANIZADA/ZINCADA PARA ALVENARIA, FIO D = *1,20 A 1,70* MM, MALHA 15 X 15 MM, (C X L) *50 X 7,5* CM	M	0,42	3,61	1,51
INSUMO	37395	SINAPI	PINO DE ACO COM FURO, HASTE = 27 MM (ACAO DIRETA)	CENTO	0,005	40,33	0,20
COMPOSICAO	87292	SINAPI	ARGAMASSA TRAÇO 1:2:8 (EM VOLUME DE CIMENTO, CAL E AREIA MÉDIA ÚMIDA) PARA EMBOÇO/MASSA ÚNICA/ASSENTAMENTO DE ALVENARIA DE VEDAÇÃO, PREPARO MECÂNICO COM BETONEIRA 400 L. AF_08/2019	M3	0,0091	611,88	5,56
COMPOSICAO	88309	SINAPI	PEDREIRO COM ENCARGOS COMPLEMENTARES	H	1,61	25,99	41,84
COMPOSICAO	88316	SINAPI	SERVENTE COM ENCARGOS COMPLEMENTARES	H	0,805	20,64	16,61
TOTAL SEM BDI - 103328							87,51
TAXA DE BDI (21,00 %)							18,38
TOTAL COM BDI - 103328							105,89

CLASSE/TIPO	CÓDIGO	FONTE	DESCRIÇÃO	UNID.	COEF.	P. UNIT. (R\$)	TOTAL (R\$)
REVE	87879	SINAPI	CHAPISCO APLICADO EM ALVENARIAS E ESTRUTURAS DE CONCRETO INTERNAS, COM COLHER DE PEDREIRO. ARGAMASSA TRAÇO 1:3 COM PREPARO EM BETONEIRA 400L. AF_10/2022	M2		4,60	
COMPOSICAO	87313	SINAPI	ARGAMASSA TRAÇO 1:3 (EM VOLUME DE CIMENTO E AREIA GROSSA ÚMIDA) PARA CHAPISCO CONVENCIONAL, PREPARO MECÂNICO COM BETONEIRA 400 L. AF_08/2019	M3	0,0037	628,91	2,32
COMPOSICAO	88309	SINAPI	PEDREIRO COM ENCARGOS COMPLEMENTARES	H	0,0681	25,99	1,76
COMPOSICAO	88316	SINAPI	SERVENTE COM ENCARGOS COMPLEMENTARES	H	0,0255	20,64	0,52
TOTAL SEM BDI - 87879							4,60
TAXA DE BDI (21,00 %)							0,97
TOTAL COM BDI - 87879							5,57

CLASSE/TIPO	CÓDIGO	FONTE	DESCRIÇÃO	UNID.	COEF.	P. UNIT. (R\$)	TOTAL (R\$)
REVE	87547	SINAPI	MASSA ÚNICA, EM ARGAMASSA TRAÇO 1:2:8, PREPARO MECÂNICO, APLICADA MANUALMENTE EM PAREDES INTERNAS DE AMBIENTES COM ÁREA ENTRE 5M² E 10M², E = 10MM, COM TALISCAS. AF_03/2024	M2		25,61	
COMPOSICAO	87292	SINAPI	ARGAMASSA TRAÇO 1:2:8 (EM VOLUME DE CIMENTO, CAL E AREIA MÉDIA ÚMIDA) PARA EMBOÇO/MASSA ÚNICA/ASSENTAMENTO DE ALVENARIA DE VEDAÇÃO, PREPARO MECÂNICO COM BETONEIRA 400 L. AF_08/2019	M3	0,0194	611,88	11,87
COMPOSICAO	88309	SINAPI	PEDREIRO COM ENCARGOS COMPLEMENTARES	H	0,3789	25,99	9,84
COMPOSICAO	88316	SINAPI	SERVENTE COM ENCARGOS COMPLEMENTARES	H	0,1894	20,64	3,90
TOTAL SEM BDI - 87547							25,61
TAXA DE BDI (21,00 %)							5,38
TOTAL COM BDI - 87547							30,99

CLASSE/TIPO	CÓDIGO	FONTE	DESCRIÇÃO	UNID.	COEF.	P. UNIT. (R\$)	TOTAL (R\$)
COBE	92541	SINAPI	TRAMA DE MADEIRA COMPOSTA POR RIPAS, CAIBROS E TERÇAS PARA TELHADOS DE ATÉ 2 ÁGUAS PARA TELHA CERÂMICA CAPA-CANAL, INCLUSO TRANSPORTE VERTICAL. AF_07/2019	M2		59,67	
INSUMO	4408	SINAPI	RIPA NAO APARELHADA, *1,5 X 5* CM, EM MACARANDUBA/MASSARANDUBA, ANGELIM OU EQUIVALENTE DA REGIAO - BRUTA	M	2,573	1,52	3,91
INSUMO	4425	SINAPI	VIGA NAO APARELHADA *6 X 12* CM, EM MACARANDUBA/MASSARANDUBA, ANGELIM OU EQUIVALENTE DA REGIAO - BRUTA	M	0,735	16,92	12,43

  
**Jullyano Belo Coelho de Oliveira**  
 Engenheiro Civil  
 CREA: 1916147704

**MUNICÍPIO DE CAMPO ALEGRE DO FIDALGO - PI**  
**REFORMA E AMPLIAÇÃO DA PREFEITURA DE CAMPO ALEGRE DO FIDALGO-PI**  
**PLANILHA DE COMPOSIÇÕES UNITÁRIAS**

DATA BASE: SINAPI PI 03/2024, SEINFRA CE 28, ORSE SE 02/2024, SEM DESONERAÇÃO				LEIS SOCIAIS (%)		114,54	BDI (%):	21,00
INSUMO	4430	SINAPI	CAIBRO NAO APARELHADO *5 X 6* CM, EM MACARANDUBA/MASSARANDUBA, ANGELIM OU EQUIVALENTE DA REGIAO - BRUTA	M	2,336	8,00	18,68	
INSUMO	20247	SINAPI	PREGO DE ACO POLIDO COM CABECA 15 X 15 (1 1/4 X 13)	KG	0,07	23,40	1,63	
INSUMO	39027	SINAPI	PREGO DE ACO POLIDO COM CABECA 19 X 36 (3 1/4 X 9)	KG	0,05	21,12	1,05	
INSUMO	40568	SINAPI	PREGO DE ACO POLIDO COM CABECA 22 X 48 (4 1/4 X 5)	KG	0,03	21,30	0,63	
COMPOSICAO	88239	SINAPI	AJUDANTE DE CARPINTEIRO COM ENCARGOS COMPLEMENTARES	H	0,402	21,19	8,51	
COMPOSICAO	88262	SINAPI	CARPINTEIRO DE FORMAS COM ENCARGOS COMPLEMENTARES	H	0,4	25,64	10,25	
COMPOSICAO	93281	SINAPI	GUINCHO ELÉTRICO DE COLUNA, CAPACIDADE 400 KG, COM MOTO FREIO, MOTOR TRIFÁSICO DE 1,25 CV - CHP DIURNO. AF_03/2016	CHP	0,0412	26,99	1,11	
COMPOSICAO	93282	SINAPI	GUINCHO ELÉTRICO DE COLUNA, CAPACIDADE 400 KG, COM MOTO FREIO, MOTOR TRIFÁSICO DE 1,25 CV - CHI DIURNO. AF_03/2016	CHI	0,0571	25,78	1,47	
TOTAL SEM BDI - 92541							59,67	
TAXA DE BDI (21,00 %)							12,53	
TOTAL COM BDI - 92541							72,20	

CLASSE/TIPO	CÓDIGO	FONTE	DESCRIÇÃO	UNID.	COEF.	P. UNIT. (R\$)	TOTAL (R\$)
COBE	94201	SINAPI	TELHAMENTO COM TELHA CERÂMICA CAPA-CANAL, TIPO COLONIAL, COM ATÉ 2 ÁGUAS, INCLUSO TRANSPORTE VERTICAL. AF_07/2019	M2		36,48	
INSUMO	7173	SINAPI	TELHA DE BARRO / CERAMICA, NAO ESMALTADA, TIPO COLONIAL, CANAL, PLAN, PAULISTA, COMPRIMENTO DE *44 A 50* CM, RENDIMENTO DE COBERTURA DE *26* TELHAS/M2	MIL	0,0275	820,00	22,55
COMPOSICAO	88316	SINAPI	SERVEnte COM ENCARGOS COMPLEMENTARES	H	0,399	20,64	8,23
COMPOSICAO	88323	SINAPI	TELHADISTA COM ENCARGOS COMPLEMENTARES	H	0,133	25,40	3,37
COMPOSICAO	93281	SINAPI	GUINCHO ELÉTRICO DE COLUNA, CAPACIDADE 400 KG, COM MOTO FREIO, MOTOR TRIFÁSICO DE 1,25 CV - CHP DIURNO. AF_03/2016	CHP	0,0372	26,99	1,00
COMPOSICAO	93282	SINAPI	GUINCHO ELÉTRICO DE COLUNA, CAPACIDADE 400 KG, COM MOTO FREIO, MOTOR TRIFÁSICO DE 1,25 CV - CHI DIURNO. AF_03/2016	CHI	0,0516	25,78	1,33
TOTAL SEM BDI - 94201							36,48
TAXA DE BDI (21,00 %)							7,66
TOTAL COM BDI - 94201							44,14

CLASSE/TIPO	CÓDIGO	FONTE	DESCRIÇÃO	UNID.	COEF.	P. UNIT. (R\$)	TOTAL (R\$)
COBE	92548	SINAPI	FABRICAÇÃO E INSTALAÇÃO DE TESOURA INTEIRA EM MADEIRA NÃO APARELHADA, VÃO DE 6 M, PARA TELHA CERÂMICA OU DE CONCRETO, INCLUSO IÇAMENTO. AF_07/2019	UN		1.156,44	
INSUMO	4400	SINAPI	CAIBRO NAO APARELHADO, *6 X 8* CM, EM MACARANDUBA/MASSARANDUBA, ANGELIM OU EQUIVALENTE DA REGIAO - BRUTA	M	3,5	12,73	44,55
INSUMO	4425	SINAPI	VIGA NAO APARELHADA *6 X 12* CM, EM MACARANDUBA/MASSARANDUBA, ANGELIM OU EQUIVALENTE DA REGIAO - BRUTA	M	14	16,92	236,88
INSUMO	6193	SINAPI	TABUA NAO APARELHADA *2,5 X 20* CM, EM MACARANDUBA/MASSARANDUBA, ANGELIM OU EQUIVALENTE DA REGIAO - BRUTA	M	3	11,30	33,90
INSUMO	21142	SINAPI	ESTRIBO COM PARAFUSO EM CHAPA DE FERRO FUNDIDO DE 2" X 3/16" X 35 CM, SECAO "U", PARA MADEIRAMENTO DE TELHADO	UN	1	37,71	37,71
INSUMO	39027	SINAPI	PREGO DE ACO POLIDO COM CABECA 19 X 36 (3 1/4 X 9)	KG	1,65	21,12	34,84
COMPOSICAO	88239	SINAPI	AJUDANTE DE CARPINTEIRO COM ENCARGOS COMPLEMENTARES	H	2,594	21,19	54,96
COMPOSICAO	88262	SINAPI	CARPINTEIRO DE FORMAS COM ENCARGOS COMPLEMENTARES	H	11,241	25,64	288,21
COMPOSICAO	92260	SINAPI	INSTALAÇÃO DE TESOURA (INTEIRA OU MEIA), BIAPOIADA, EM MADEIRA NÃO APARELHADA, PARA VÃOS MAIORES OU IGUAIS A 6,0 M E MENORES QUE 8,0 M, INCLUSO IÇAMENTO. AF_07/2019	UN	1	425,39	425,39
TOTAL SEM BDI - 92548							1.156,44
TAXA DE BDI (21,00 %)							242,85
TOTAL COM BDI - 92548							1.399,29

CLASSE/TIPO	CÓDIGO	FONTE	DESCRIÇÃO	UNID.	COEF.	P. UNIT. (R\$)	TOTAL (R\$)
COBE	100360	SINAPI	FABRICAÇÃO E INSTALAÇÃO DE MEIA TESOURA DE MADEIRA NÃO APARELHADA, COM VÃO DE 6 M, PARA TELHA CERÂMICA OU DE CONCRETO, INCLUSO IÇAMENTO. AF_07/2019	UN		1.315,05	
INSUMO	4400	SINAPI	CAIBRO NAO APARELHADO, *6 X 8* CM, EM MACARANDUBA/MASSARANDUBA, ANGELIM OU EQUIVALENTE DA REGIAO - BRUTA	M	5,5	12,73	70,01
INSUMO	4415	SINAPI	SARRAFO NAO APARELHADO *2,5 X 5* CM, EM MACARANDUBA/MASSARANDUBA, ANGELIM, PEROBA-ROSA OU EQUIVALENTE DA REGIAO - BRUTA	M	5,5	3,02	16,61
INSUMO	4425	SINAPI	VIGA NAO APARELHADA *6 X 12* CM, EM MACARANDUBA/MASSARANDUBA, ANGELIM OU EQUIVALENTE DA REGIAO - BRUTA	M	14,5	16,92	245,34
INSUMO	6193	SINAPI	TABUA NAO APARELHADA *2,5 X 20* CM, EM MACARANDUBA/MASSARANDUBA, ANGELIM OU EQUIVALENTE DA REGIAO - BRUTA	M	3	11,30	33,90
INSUMO	21142	SINAPI	ESTRIBO COM PARAFUSO EM CHAPA DE FERRO FUNDIDO DE 2" X 3/16" X 35 CM, SECAO "U", PARA MADEIRAMENTO DE TELHADO	UN	1	37,71	37,71
INSUMO	39027	SINAPI	PREGO DE ACO POLIDO COM CABECA 19 X 36 (3 1/4 X 9)	KG	1,35	21,12	28,51
COMPOSICAO	88239	SINAPI	AJUDANTE DE CARPINTEIRO COM ENCARGOS COMPLEMENTARES	H	3,459	21,19	73,29
COMPOSICAO	88262	SINAPI	CARPINTEIRO DE FORMAS COM ENCARGOS COMPLEMENTARES	H	14,988	25,64	384,29

  
**Juliano Belo Coelho de Oliveira**  
 Engenheiro Civil  
 CREA: 1916147704

**MUNICÍPIO DE CAMPO ALEGRE DO FIDALGO - PI**  
**REFORMA E AMPLIAÇÃO DA PREFEITURA DE CAMPO ALEGRE DO FIDALGO-PI**  
**PLANILHA DE COMPOSIÇÕES UNITÁRIAS**

DATA BASE: SINAPI PI 03/2024, SEINFRA CE 28, ORSE SE 02/2024, SEM DESONERAÇÃO

LEIS SOCIAIS (%): 114,54

BDI (%): 21,00

COMPOSICAO	92260	SINAPI	INSTALAÇÃO DE TESOURA (INTEIRA OU MEIA), BIAPOIADA, EM MADEIRA NÃO APARELHADA, PARA VÃOS MAIORES OU IGUAIS A 6,0 M E MENORES QUE 8,0 M, INCLUSO IÇAMENTO. AF_07/2019	UN	1	425,39	425,39
TOTAL SEM BDI - 100360							1.315,05
TAXA DE BDI (21,00 %)							276,16
TOTAL COM BDI - 100360							1.591,21

CLASSE/TIPO	CÓDIGO	FONTE	DESCRIÇÃO	UNID.	COEF.	P. UNIT. (R\$)	TOTAL (R\$)
	03964/ORSE	ORSE	IMUNIZAÇÃO DE SUPERFÍCIES DE MADEIRA COM APLICAÇÃO DE 01 DEMÃO DE JIMO CUPIM INCOLOR OU SIMILAR	M2		13,52	
INSUMO	03140/ORSE	ORSE	IMUNIZANTE PARA MADEIRA JIMO CUPIM INCOLOR OU SIMILAR	L	0,125	43,33	5,41
INSUMO	4783	SINAPI	PINTOR (HORISTA)	H	0,2	19,09	3,81
INSUMO	6111	SINAPI	SERVENTE DE OBRAS (HORISTA)	H	0,2	13,98	2,79
COMPOSICAO	10549/ORSE	ORSE	ENCARGOS COMPLEMENTARES - SERVENTE	H	0,2	3,78	0,75
COMPOSICAO	10553/ORSE	ORSE	ENCARGOS COMPLEMENTARES - PINTOR	H	0,2	3,83	0,76
TOTAL SEM BDI - 03964/ORSE							13,52
TAXA DE BDI (21,00 %)							2,84
TOTAL COM BDI - 03964/ORSE							16,36

CLASSE/TIPO	CÓDIGO	FONTE	DESCRIÇÃO	UNID.	COEF.	P. UNIT. (R\$)	TOTAL (R\$)
	00304/ORSE	ORSE	RUFO DE CONCRETO ARMADO FCK=20MPa L=30CM E H=5CM	M		40,29	
INSUMO	01886/ORSE	ORSE	PREGO 1 1/2" X 13 (15 X 18)	KG	0,01	19,09	0,19
INSUMO	367	SINAPI	AREIA GROSSA - POSTO JAZIDA/FORNECEDOR (RETIRADO NA JAZIDA, SEM TRANSPORTE)	M3	0,001	86,11	0,08
INSUMO	1213	SINAPI	CARPINTEIRO DE FORMAS (HORISTA)	H	0,2	19,09	3,81
INSUMO	1379	SINAPI	CIMENTO PORTLAND COMPOSTO CP II-32	KG	5	1,02	5,10
INSUMO	4721	SINAPI	PEDRA BRITADA N. 1 (9,5 a 19 MM) POSTO PEDREIRA/FORNECEDOR, SEM FRETE	M3	0,013	241,23	3,13
INSUMO	4750	SINAPI	PEDREIRO (HORISTA)	H	0,4	19,09	7,63
INSUMO	6111	SINAPI	SERVENTE DE OBRAS (HORISTA)	H	0,2	13,98	2,79
INSUMO	10567	SINAPI	TABUA *2,5 X 23* CM EM PINUS, MISTA OU EQUIVALENTE DA REGIAO - BRUTA	M	0,035	10,83	0,37
INSUMO	43132	SINAPI	ARAME RECOZIDO 16 BWG, D = 1,65 MM (0,016 KG/M) OU 18 BWG, D = 1,25 MM (0,01 KG/M)	KG	0,078	22,37	1,74
COMPOSICAO	00140/ORSE	ORSE	AÇO CA - 50 Ø 6,3 A 12,5MM, INCLUSIVE CORTE, DOBRAGEM, MONTAGEM E COLOCACAO DE FERRAGENS NAS FORMAS, PARA SUPERESTRUTURAS E FUNDAÇÕES - R1	KG	1	12,52	12,52
COMPOSICAO	10549/ORSE	ORSE	ENCARGOS COMPLEMENTARES - SERVENTE	H	0,2	3,78	0,75
COMPOSICAO	10550/ORSE	ORSE	ENCARGOS COMPLEMENTARES - PEDREIRO	H	0,4	3,63	1,45
COMPOSICAO	10551/ORSE	ORSE	ENCARGOS COMPLEMENTARES - CARPINTEIRO	H	0,2	3,66	0,73
TOTAL SEM BDI - 00304/ORSE							40,29
TAXA DE BDI (21,00 %)							8,46
TOTAL COM BDI - 00304/ORSE							48,75

CLASSE/TIPO	CÓDIGO	FONTE	DESCRIÇÃO	UNID.	COEF.	P. UNIT. (R\$)	TOTAL (R\$)
COBE	94229	SINAPI	CALHA EM CHAPA DE AÇO GALVANIZADO NÚMERO 24, DESENVOLVIMENTO DE 100 CM, INCLUSO TRANSPORTE VERTICAL. AF_07/2019	M		165,73	
INSUMO	142	SINAPI	SELANTE ELASTICO MONOCOMPONENTE A BASE DE POLIURETANO (PU) PARA JUNTAS DIVERSAS	310ML	0,161	52,80	8,50
INSUMO	5061	SINAPI	PREGO DE AÇO POLIDO COM CABECA 18 X 27 (2 1/2 X 10)	KG	0,025	20,78	0,51
INSUMO	5104	SINAPI	REBITE DE REPUXO EM ALUMINIO VAZADO, DIAMETRO 3,2 X 8 MM DE COMPRIMENTO (1KG = 1025 UNIDADES)	KG	0,0049	60,54	0,29
INSUMO	13388	SINAPI	SOLDA EM BARRA DE ESTANHO-CHUMBO 50/50	KG	0,18	155,72	28,02
INSUMO	40784	SINAPI	CALHA QUADRADA DE CHAPA DE AÇO GALVANIZADA NUM 24, CORTE 100 CM	M	1,05	96,04	100,84
COMPOSICAO	88316	SINAPI	SERVENTE COM ENCARGOS COMPLEMENTARES	H	0,633	20,64	13,06
COMPOSICAO	88323	SINAPI	TELHADISTA COM ENCARGOS COMPLEMENTARES	H	0,539	25,40	13,69
COMPOSICAO	93281	SINAPI	GUINCHO ELÉTRICO DE COLUNA, CAPACIDADE 400 KG, COM MOTO FREIO, MOTOR TRIFÁSICO DE 1,25 CV - CHP DIURNO. AF_03/2016	CHP	0,0132	26,99	0,35
COMPOSICAO	93282	SINAPI	GUINCHO ELÉTRICO DE COLUNA, CAPACIDADE 400 KG, COM MOTO FREIO, MOTOR TRIFÁSICO DE 1,25 CV - CHI DIURNO. AF_03/2016	CHI	0,0183	25,78	0,47
TOTAL SEM BDI - 94229							165,73
TAXA DE BDI (21,00 %)							34,80
TOTAL COM BDI - 94229							200,53

CLASSE/TIPO	CÓDIGO	FONTE	DESCRIÇÃO	UNID.	COEF.	P. UNIT. (R\$)	TOTAL (R\$)
REVE	96113	SINAPI	FORRO EM PLACAS DE GESSO, PARA AMBIENTES COMERCIAIS. AF_08/2023_P5	M2		45,16	
INSUMO	345	SINAPI	ARAME GALVANIZADO 18 BWG, D = 1,24MM (0,009 KG/M)	KG	0,0217	31,91	0,69
INSUMO	3315	SINAPI	GESSO EM PO PARA REVESTIMENTOS/MOLDURAS/SANCAS E USO GERAL	KG	1,8127	0,88	1,59
INSUMO	4812	SINAPI	PLACA DE GESSO PARA FORRO, *60 X 60* CM, ESPESSURA DE 12 MM (SEM COLOCACAO)	M2	1,0414	12,35	12,86
INSUMO	20250	SINAPI	SISAL EM FIBRA / ESTOPA SISAL PARA GESSO	KG	0,0078	12,00	0,09
INSUMO	40547	SINAPI	PARAFUSO ZINCADO, AUTOBROCANTE, FLANGEADO, 4,2 MM X 19 MM	CENTO	0,0293	29,41	0,86
COMPOSICAO	88269	SINAPI	GESSEIRO COM ENCARGOS COMPLEMENTARES	H	0,7867	25,10	19,74
COMPOSICAO	88316	SINAPI	SERVENTE COM ENCARGOS COMPLEMENTARES	H	0,4522	20,64	9,33
TOTAL SEM BDI - 96113							45,16
TAXA DE BDI (21,00 %)							9,48
TOTAL COM BDI - 96113							54,64

CLASSE/TIPO	CÓDIGO	FONTE	DESCRIÇÃO	UNID.	COEF.	P. UNIT. (R\$)	TOTAL (R\$)
PINT	88488	SINAPI	PINTURA LÁTEX ACRÍLICA PREMIUM, APLICAÇÃO MANUAL EM TETO, DUAS DEMÃOS. AF_04/2023	M2		13,96	
INSUMO	7356	SINAPI	TINTA LATEX ACRILICA PREMIUM, COR BRANCO FOSCO	L	0,2285	26,99	6,16
COMPOSICAO	88310	SINAPI	PINTOR COM ENCARGOS COMPLEMENTARES	H	0,227	27,49	6,24
COMPOSICAO	88316	SINAPI	SERVENTE COM ENCARGOS COMPLEMENTARES	H	0,0757	20,64	1,56
TOTAL SEM BDI - 88488							13,96
TAXA DE BDI (21,00 %)							2,93

  
**Jullyano Belo Coelho de Oliveira**  
Engenheiro Civil  
CREA: 1916147704

**MUNICÍPIO DE CAMPO ALEGRE DO FIDALGO - PI**  
**REFORMA E AMPLIAÇÃO DA PREFEITURA DE CAMPO ALEGRE DO FIDALGO-PI**  
**PLANILHA DE COMPOSIÇÕES UNITÁRIAS**

DATA BASE: SINAPI PI 03/2024, SEINFRA CE 28, ORSE SE 02/2024, SEM DESONERAÇÃO				LEIS SOCIAIS (%): 114,54		BDI (%): 21,00	
TOTAL COM BDI - 88488						16,89	
CLASSE/TIPO	CÓDIGO	FONTE	DESCRIÇÃO	UNID.	COEF.	P. UNIT. (R\$)	TOTAL (R\$)
FUES	95240	SINAPI	LASTRO DE CONCRETO MAGRO, APLICADO EM PISOS, LAJES SOBRE SOLO OU RADIERES, ESPESSURA DE 3 CM. AF_01/2024	M2		22,47	
COMPOSICAO	88309	SINAPI	PEDREIRO COM ENCARGOS COMPLEMENTARES	H	0,1631	25,99	4,23
COMPOSICAO	88316	SINAPI	SERVENTE COM ENCARGOS COMPLEMENTARES	H	0,0444	20,64	0,91
COMPOSICAO	94968	SINAPI	CONCRETO MAGRO PARA LASTRO, TRAÇO 1:4,5:4,5 (EM MASSA SECA DE CIMENTO/ AREIA MÉDIA/ BRITA 1) - PREPARO MECÂNICO COM BETONEIRA 600 L. AF_05/2021	M3	0,0339	511,48	17,33
TOTAL SEM BDI - 95240						22,47	
TAXA DE BDI (21,00 %)						4,72	
TOTAL COM BDI - 95240						27,19	
CLASSE/TIPO	CÓDIGO	FONTE	DESCRIÇÃO	UNID.	COEF.	P. UNIT. (R\$)	TOTAL (R\$)
PISO	87735	SINAPI	CONTRAPISO EM ARGAMASSA TRAÇO 1:4 (CIMENTO E AREIA), PREPARO MECÂNICO COM BETONEIRA 400 L, APLICADO EM ÁREAS MOLHADAS SOBRE LAJE, ADERIDO, ACABAMENTO NÃO REFORÇADO, ESPESSURA 2CM. AF_07/2021	M2		46,38	
INSUMO	1379	SINAPI	CIMENTO PORTLAND COMPOSTO CP II-32	KG	0,5	1,02	0,51
INSUMO	7334	SINAPI	ADITIVO ADESIVO LIQUIDO PARA ARGAMASSAS DE REVESTIMENTOS CIMENTICIOS	L	0,21	22,15	4,65
COMPOSICAO	87301	SINAPI	ARGAMASSA TRAÇO 1:4 (EM VOLUME DE CIMENTO E AREIA MÉDIA ÚMIDA) PARA CONTRAPISO, PREPARO MECÂNICO COM BETONEIRA 400 L. AF_08/2019	M3	0,031	710,50	22,02
COMPOSICAO	88309	SINAPI	PEDREIRO COM ENCARGOS COMPLEMENTARES	H	0,529	25,99	13,74
COMPOSICAO	88316	SINAPI	SERVENTE COM ENCARGOS COMPLEMENTARES	H	0,265	20,64	5,46
TOTAL SEM BDI - 87735						46,38	
TAXA DE BDI (21,00 %)						9,74	
TOTAL COM BDI - 87735						56,12	
CLASSE/TIPO	CÓDIGO	FONTE	DESCRIÇÃO	UNID.	COEF.	P. UNIT. (R\$)	TOTAL (R\$)
PISO	87257	SINAPI	REVESTIMENTO CERÂMICO PARA PISO COM PLACAS TIPO ESMALTADA EXTRA DE DIMENSÕES 60X60 CM APLICADA EM AMBIENTES DE ÁREA MAIOR QUE 10 M2. AF_02/2023_PE	M2		100,89	
INSUMO	1292	SINAPI	PISO EM CERAMICA ESMALTADA EXTRA, COR LISA, PEI MAIOR OU IGUAL A 4, FORMATO MAIOR QUE 2025 CM2	M2	1,0691	78,36	83,77
INSUMO	1381	SINAPI	ARGAMASSA COLANTE AC I PARA CERAMICAS	KG	9,13	0,69	6,29
INSUMO	34357	SINAPI	REJUNTE CIMENTICIO, QUALQUER COR	KG	0,141	4,05	0,57
COMPOSICAO	88256	SINAPI	AZULEIISTA OU LADRILHISTA COM ENCARGOS COMPLEMENTARES	H	0,2892	25,85	7,47
COMPOSICAO	88316	SINAPI	SERVENTE COM ENCARGOS COMPLEMENTARES	H	0,1356	20,64	2,79
TOTAL SEM BDI - 87257						100,89	
TAXA DE BDI (21,00 %)						21,19	
TOTAL COM BDI - 87257						122,08	
CLASSE/TIPO	CÓDIGO	FONTE	DESCRIÇÃO	UNID.	COEF.	P. UNIT. (R\$)	TOTAL (R\$)
PISO	88650	SINAPI	RODAPÉ CERÂMICO DE 7CM DE ALTURA COM PLACAS TIPO ESMALTADA EXTRA DE DIMENSÕES 60X60CM. AF_02/2023	M		18,41	
INSUMO	1292	SINAPI	PISO EM CERAMICA ESMALTADA EXTRA, COR LISA, PEI MAIOR OU IGUAL A 4, FORMATO MAIOR QUE 2025 CM2	M2	0,1875	78,36	14,69
INSUMO	1381	SINAPI	ARGAMASSA COLANTE AC I PARA CERAMICAS	KG	0,6392	0,69	0,44
INSUMO	34357	SINAPI	REJUNTE CIMENTICIO, QUALQUER COR	KG	0,089	4,05	0,36
COMPOSICAO	88256	SINAPI	AZULEIISTA OU LADRILHISTA COM ENCARGOS COMPLEMENTARES	H	0,0871	25,85	2,25
COMPOSICAO	88316	SINAPI	SERVENTE COM ENCARGOS COMPLEMENTARES	H	0,0326	20,64	0,67
TOTAL SEM BDI - 88650						18,41	
TAXA DE BDI (21,00 %)						3,87	
TOTAL COM BDI - 88650						22,28	
CLASSE/TIPO	CÓDIGO	FONTE	DESCRIÇÃO	UNID.	COEF.	P. UNIT. (R\$)	TOTAL (R\$)
PINT	102491	SINAPI	PINTURA DE PISO COM TINTA ACRÍLICA, APLICAÇÃO MANUAL, 2 DEMÃOS, INCLUSO FUNDO PREPARADOR. AF_05/2021	M2		19,16	
INSUMO	6085	SINAPI	SELADOR ACRILICO OPACO PREMIUM INTERIOR/EXTERIOR	L	0,16	8,95	1,43
INSUMO	7348	SINAPI	TINTA ACRILICA PREMIUM PARA PISO	L	0,427	18,10	7,72
INSUMO	12815	SINAPI	FITA CREPE ROLO DE 25 MM X 50 M	UN	0,01	9,36	0,09
COMPOSICAO	88310	SINAPI	PINTOR COM ENCARGOS COMPLEMENTARES	H	0,275	27,49	7,55
COMPOSICAO	88316	SINAPI	SERVENTE COM ENCARGOS COMPLEMENTARES	H	0,115	20,64	2,37
TOTAL SEM BDI - 102491						19,16	
TAXA DE BDI (21,00 %)						4,02	
TOTAL COM BDI - 102491						23,18	
CLASSE/TIPO	CÓDIGO	FONTE	DESCRIÇÃO	UNID.	COEF.	P. UNIT. (R\$)	TOTAL (R\$)
ESQV	COMP4	PRÓPRIA	PORTA DE MADEIRA COMPENSADA LISA PARA PINTURA, 150X210X3,5CM, 2 FOLHAS, INCLUSO ADUELA 2A, ALIZAR 2A E DOBRADIÇAS. AF_12/2019 (REF: 100700-SINAPI-04/2024)	UN		1.882,90	
INSUMO	184	SINAPI	BATENTE / PORTAL / ADUELA / MARCO EM MADEIRA MACICA COM REBAIXO, E = *3* CM, L = *14* CM, PARA PORTAS DE GIRO DE *60 CM A 120* CM X *210* CM, PINUS / EUCALIPTO / VIROLA OU EQUIVALENTE DA REGIAO (NAO INCLUI ALIZARES)	JG	1	99,09	99,09
INSUMO	2433	SINAPI	DOBRADICA EM ACO/FERRO, 3" X 2 1/2", E= 1,2 A 1,8 MM, SEM ANEL, CROMADO OU ZINCADO, TAMPA CHATA, COM PARAFUSOS	UN	6	8,15	48,90
INSUMO	20017	SINAPI	GUARNICAO / ALIZAR / VISTA LISA EM MADEIRA MACICA, PARA PORTA, E = *1* CM, L = *5* CM, CEDRINHO / ANGELIM COMERCIAL / TAURI/ CURUPIXA / PEROBA / CUMARU OU EQUIVALENTE DA REGIAO	M	6,3	5,81	36,60
INSUMO	11055	SINAPI	PARAFUSO ROSCA SOBERBA ZINCADO CABECA CHATA FENDA SIMPLES 3,5 X 25 MM (1 ")	UN	39,6	0,09	3,56
INSUMO	13065/ORSE	ORSE	PORTA EM MADEIRA DE LEI MUIRACATIARA MACICA	M2	3,15	476,12	1.499,77

  
**Julliano Bello Coelho de Oliveira**  
 Engenheiro Civil  
 CREA: 1916147704

**MUNICÍPIO DE CAMPO ALEGRE DO FIDALGO - PI**  
**REFORMA E AMPLIAÇÃO DA PREFEITURA DE CAMPO ALEGRE DO FIDALGO-PI**  
**PLANILHA DE COMPOSIÇÕES UNITÁRIAS**

DATA BASE: SINAPI PI 03/2024, SEINFRA CE 28, ORSE SE 02/2024, SEM DESONERAÇÃO

LEIS SOCIAIS (%): 114,54

BDI (%): 21,00

INSUMO	20247	SINAPI	PREGO DE AÇO POLIDO COM CABECA 15 X 15 (1 1/4 X 13)	KG	0,0315	23,40	0,73
INSUMO	39027	SINAPI	PREGO DE AÇO POLIDO COM CABECA 19 X 36 (3 1/4 X 9)	KG	0,225	21,12	4,75
COMPOSICAO	88627	SINAPI	ARGAMASSA TRAÇO 1:0,5:4,5 (EM VOLUME DE CIMENTO, CAL E AREIA MÉDIA ÚMIDA) PARA ASSENTAMENTO DE ALVENARIA, PREPARO MANUAL. AF_08/2019	M3	0,025	708,95	17,72
COMPOSICAO	88261	SINAPI	CARPINTEIRO DE ESQUADRIA COM ENCARGOS COMPLEMENTARES	H	3,458	24,77	85,65
COMPOSICAO	88309	SINAPI	PEDREIRO COM ENCARGOS COMPLEMENTARES	H	1,389	25,99	36,10
COMPOSICAO	88316	SINAPI	SERVENTE COM ENCARGOS COMPLEMENTARES	H	2,424	20,64	50,03
TOTAL SEM BDI - COMP4							1.882,90
TAXA DE BDI (21,00 %)							395,41
TOTAL COM BDI - COMP4							2.278,31

CLASSE/TIPO	CÓDIGO	FONTE	DESCRIÇÃO	UNID.	COEF.	P. UNIT. (R\$)	TOTAL (R\$)
ESQV	100686	SINAPI	KIT DE PORTA DE MADEIRA PARA VERNIZ, SEMI-OCA (LEVE OU MÉDIA), PADRÃO POPULAR, 90X210CM, ESPESURA DE 3CM, ITENS INCLUSOS: DOBRADIÇAS, MONTAGEM E INSTALAÇÃO DE BATENTE, FECHADURA COM EXECUÇÃO DO FURO - FORNECIMENTO E INSTALAÇÃO. AF_12/2019	UN		894,13	
COMPOSICAO	91012	SINAPI	PORTA DE MADEIRA PARA VERNIZ, SEMI-OCA (LEVE OU MÉDIA), 90X210CM, ESPESURA DE 3,5CM, INCLUSO DOBRADIÇAS - FORNECIMENTO E INSTALAÇÃO. AF_12/2019	UN	1	430,62	430,62
COMPOSICAO	91292	SINAPI	BATENTE PARA PORTA DE MADEIRA, FIXAÇÃO COM ARGAMASSA, PADRÃO POPULAR. FORNECIMENTO E INSTALAÇÃO. AF_12/2019	UN	1	289,05	289,05
COMPOSICAO	91304	SINAPI	FECHADURA DE EMBUTIR COM CILINDRO, EXTERNA, COMPLETA, ACABAMENTO PADRÃO POPULAR, INCLUSO EXECUÇÃO DE FURO - FORNECIMENTO E INSTALAÇÃO. AF_12/2019	UN	1	107,65	107,65
COMPOSICAO	100660	SINAPI	ALIZAR DE 5X1,5CM PARA PORTA FIXADO COM PREGOS, PADRÃO POPULAR - FORNECIMENTO E INSTALAÇÃO. AF_12/2019	M	10,2	6,55	66,81
TOTAL SEM BDI - 100686							894,13
TAXA DE BDI (21,00 %)							187,77
TOTAL COM BDI - 100686							1.081,90

CLASSE/TIPO	CÓDIGO	FONTE	DESCRIÇÃO	UNID.	COEF.	P. UNIT. (R\$)	TOTAL (R\$)
ESQV	94570	SINAPI	JANELA DE ALUMÍNIO DE CORRER COM 2 FOLHAS PARA VIDROS, COM VIDROS, BATENTE, ACABAMENTO COM ACETATO OU BRILHANTE E FERRAGENS. EXCLUSIVE ALIZAR E CONTRAMARCO. FORNECIMENTO E INSTALAÇÃO. AF_12/2019	M2		354,02	
INSUMO	4377	SINAPI	PARAFUSO DE AÇO ZINCADO COM ROSCA SOBERBA, CABECA CHATA E FENDA SIMPLES, DIÂMETRO 4,2 MM, COMPRIMENTO * 32 * MM	UN	9,2	0,20	1,84
INSUMO	36896	SINAPI	JANELA DE CORRER, EM ALUMINIO PERFIL 25, 100 X 120 CM (A X L), 2 FLS MOVEIS, SEM BANDEIRA, ACABAMENTO BRANCO OU BRILHANTE, BATENTE DE 6 A 7 CM, COM VIDRO 4 MM, SEM GUARNICAO	UN	0,8333	373,96	311,62
INSUMO	39961	SINAPI	SILICONE ACETICO USO GERAL INCOLOR 280 G	UN	0,6233	34,89	21,74
COMPOSICAO	88309	SINAPI	PEDREIRO COM ENCARGOS COMPLEMENTARES	H	0,519	25,99	13,48
COMPOSICAO	88316	SINAPI	SERVENTE COM ENCARGOS COMPLEMENTARES	H	0,259	20,64	5,34
TOTAL SEM BDI - 94570							354,02
TAXA DE BDI (21,00 %)							74,34
TOTAL COM BDI - 94570							428,36

CLASSE/TIPO	CÓDIGO	FONTE	DESCRIÇÃO	UNID.	COEF.	P. UNIT. (R\$)	TOTAL (R\$)
INEL	COMP5	PRÓPRIA	COMPOSIÇÃO PARAMÉTRICA DE PONTO ELÉTRICO DE TOMADA DE USO GERAL 2P+T (10A/250V) COM ELETRODUTO EMBUTIDO EM RASGOS DE PAREDES, INCLUSO TOMADA, ELETRODUTO, CABO, RASGO, QUEBRA E CHUMBAMENTO	UN		138,76	
COMPOSICAO	90447	SINAPI	RASGO LINEAR MANUAL EM ALVENARIA, PARA ELETRODUTOS, DIÂMETROS MENORES OU IGUAIS A 40 MM. AF_09/2023	M	0,885	7,61	6,73
COMPOSICAO	90456	SINAPI	QUEBRA EM ALVENARIA PARA INSTALAÇÃO DE CAIXA DE TOMADA (4X4 OU 4X2). AF_09/2023	UN	1	5,04	5,04
COMPOSICAO	90466	SINAPI	CHUMBAMENTO LINEAR EM ALVENARIA PARA RAMAIS/DISTRIBUIÇÃO DE INSTALAÇÕES HIDRÁULICAS COM DIÂMETROS MENORES OU IGUAIS A 40 MM. AF_09/2023	M	0,885	14,78	13,08
COMPOSICAO	91845	SINAPI	ELETRODUTO FLEXÍVEL CORRUGADO REFORÇADO, PVC, DN 25 MM (3/4"), PARA CIRCUITOS TERMINAIS, INSTALADO EM LAJE - FORNECIMENTO E INSTALAÇÃO. AF_03/2023	M	1,614	7,93	12,79
COMPOSICAO	91855	SINAPI	ELETRODUTO FLEXÍVEL CORRUGADO REFORÇADO, PVC, DN 25 MM (3/4"), PARA CIRCUITOS TERMINAIS, INSTALADO EM PAREDE - FORNECIMENTO E INSTALAÇÃO. AF_03/2023	M	0,885	10,56	9,34
COMPOSICAO	91926	SINAPI	CABO DE COBRE FLEXÍVEL ISOLADO, 2,5 MM², ANTI-CHAMA-450/750 V, PARA CIRCUITOS TERMINAIS - FORNECIMENTO E INSTALAÇÃO. AF_03/2023	M	10,531	4,05	42,65
COMPOSICAO	91940	SINAPI	CAIXA RETANGULAR 4" X 2" MÉDIA (1,30 M DO PISO), PVC, INSTALADA EM PAREDE - FORNECIMENTO E INSTALAÇÃO. AF_03/2023	UN	1	16,64	16,64
COMPOSICAO	92000	SINAPI	TOMADA BAIXA DE EMBUTIR (1 MÓDULO), 2P+T 10 A, INCLUINDO SUPORTE E PLACA - FORNECIMENTO E INSTALAÇÃO. AF_03/2023	UN	1	32,49	32,49
TOTAL SEM BDI - COMP5							138,76
TAXA DE BDI (21,00 %)							29,14
TOTAL COM BDI - COMP5							167,90

CLASSE/TIPO	CÓDIGO	FONTE	DESCRIÇÃO	UNID.	COEF.	P. UNIT. (R\$)	TOTAL (R\$)
-------------	--------	-------	-----------	-------	-------	----------------	-------------

  
**Jullyano Belo Coelho de Oliveira**  
 Engenheiro Civil  
 CREA: 1916147704

MUNICÍPIO DE CAMPO ALEGRE DO FIDALGO - PI  
REFORMA E AMPLIAÇÃO DA PREFEITURA DE CAMPO ALEGRE DO FIDALGO-PI  
PLANILHA DE COMPOSIÇÕES UNITÁRIAS

DATA BASE: SINAPI PI 03/2024, SEINFRA CE 28, ORSE SE 02/2024, SEM DESONERAÇÃO

LEIS SOCIAIS (%):

114,54

BDI (%):

21,00

INEL	COMP6	PRÓPRIA	COMPOSICAO PARAMÉTRICA DE PONTO ELÉTRICO DE ILUMINAÇÃO, COM INTERRUPTOR PARALELO, EM EDIFÍCIO RESIDENCIAL COM ELETRODUTO EMBUTIDO SEM NECESSIDADE DE RASGOS, INCLUSO TOMADA, ELETRODUTO, CABO E QUEBRA (SEM LUMINÁRIA E LÂMPADA). AF_11/2022 (REF: 104478-SINAPI-02/2024)	UN		341,90	
COMPOSICAO	90456	SINAPI	QUEBRA EM ALVENARIA PARA INSTALAÇÃO DE CAIXA DE TOMADA (4X4 OU 4X2). AF_09/2023	UN	2	5,04	10,08
COMPOSICAO	91845	SINAPI	ELETRODUTO FLEXÍVEL CORRUGADO REFORÇADO, PVC, DN 25 MM (3/4"), PARA CIRCUITOS TERMINAIS, INSTALADO EM LAJE - FORNECIMENTO E INSTALAÇÃO. AF_03/2023	M	5,4475	7,93	43,19
COMPOSICAO	91855	SINAPI	ELETRODUTO FLEXÍVEL CORRUGADO REFORÇADO, PVC, DN 25 MM (3/4"), PARA CIRCUITOS TERMINAIS, INSTALADO EM PAREDE - FORNECIMENTO E INSTALAÇÃO. AF_03/2023	M	2,2	10,56	23,23
COMPOSICAO	91924	SINAPI	CABO DE COBRE FLEXÍVEL ISOLADO, 1,5 MM², ANTI-CHAMA 450/750 V, PARA CIRCUITOS TERMINAIS - FORNECIMENTO E INSTALAÇÃO. AF_03/2023	M	32,1525	2,78	89,38
COMPOSICAO	91926	SINAPI	CABO DE COBRE FLEXÍVEL ISOLADO, 2,5 MM², ANTI-CHAMA 450/750 V, PARA CIRCUITOS TERMINAIS - FORNECIMENTO E INSTALAÇÃO. AF_03/2023	M	1,875	4,05	7,59
COMPOSICAO	91937	SINAPI	CAIXA OCTOGONAL 3" X 3", PVC, INSTALADA EM LAJE - FORNECIMENTO E INSTALAÇÃO. AF_03/2023	UN	1	14,21	14,21
COMPOSICAO	91940	SINAPI	CAIXA RETANGULAR 4" X 2" MÉDIA (1,30 M DO PISO), PVC, INSTALADA EM PAREDE - FORNECIMENTO E INSTALAÇÃO. AF_03/2023	UN	2	16,64	33,28
COMPOSICAO	91961	SINAPI	INTERRUPTOR PARALELO (2 MÓDULOS), 10A/250V, INCLUINDO SUPORTE E PLACA - FORNECIMENTO E INSTALAÇÃO. AF_03/2023	UN	2	60,47	120,94
TOTAL SEM BDI - COMP6							341,90
TAXA DE BDI (21,00 %)							71,80
TOTAL COM BDI - COMP6							413,70

CLASSE/TIPO	CÓDIGO	FONTE	DESCRIÇÃO	UNID.	COEF.	P. UNIT. (R\$)	TOTAL (R\$)
INEL	COMP7	PRÓPRIA	COMPOSICAO PARAMÉTRICA DE PONTO ELÉTRICO DE TOMADA DE USO ESPECÍFICO 2P+T (20A/250V) EM EDIFÍCIO RESIDENCIAL COM ELETRODUTO EMBUTIDO EM RASGOS NAS PAREDES, INCLUSO TOMADA, ELETRODUTO, CABO, RASGO, QUEBRA E CHUMBAMENTO (EXCETO CHUVEIRO). AF_11/2022 (REF: 104476-SINAPI-02/2024)	UN		178,17	
COMPOSICAO	90447	SINAPI	RASGO LINEAR MANUAL EM ALVENARIA, PARA ELETRODUTOS, DIÂMETROS MENORES OU IGUAIS A 40 MM. AF_09/2023	M	1,9357	7,61	14,73
COMPOSICAO	90456	SINAPI	QUEBRA EM ALVENARIA PARA INSTALAÇÃO DE CAIXA DE TOMADA (4X4 OU 4X2). AF_09/2023	UN	1	5,04	5,04
COMPOSICAO	90466	SINAPI	CHUMBAMENTO LINEAR EM ALVENARIA PARA RAMAIS/DISTRIBUIÇÃO DE INSTALAÇÕES HIDRÁULICAS COM DIÂMETROS MENORES OU IGUAIS A 40 MM. AF_09/2023	M	1,9357	14,78	28,60
COMPOSICAO	91845	SINAPI	ELETRODUTO FLEXÍVEL CORRUGADO REFORÇADO, PVC, DN 25 MM (3/4"), PARA CIRCUITOS TERMINAIS, INSTALADO EM LAJE - FORNECIMENTO E INSTALAÇÃO. AF_03/2023	M	1,38	7,93	10,94
COMPOSICAO	91855	SINAPI	ELETRODUTO FLEXÍVEL CORRUGADO REFORÇADO, PVC, DN 25 MM (3/4"), PARA CIRCUITOS TERMINAIS, INSTALADO EM PAREDE - FORNECIMENTO E INSTALAÇÃO. AF_03/2023	M	1,9357	10,56	20,44
COMPOSICAO	91926	SINAPI	CABO DE COBRE FLEXÍVEL ISOLADO, 2,5 MM², ANTI-CHAMA 450/750 V, PARA CIRCUITOS TERMINAIS - FORNECIMENTO E INSTALAÇÃO. AF_03/2023	M	10,6357	4,05	43,07
COMPOSICAO	91940	SINAPI	CAIXA RETANGULAR 4" X 2" MÉDIA (1,30 M DO PISO), PVC, INSTALADA EM PAREDE - FORNECIMENTO E INSTALAÇÃO. AF_03/2023	UN	1	16,64	16,64
COMPOSICAO	91997	SINAPI	TOMADA MÉDIA DE EMBUTIR (1 MÓDULO), 2P+T 20 A, INCLUINDO SUPORTE E PLACA - FORNECIMENTO E INSTALAÇÃO. AF_03/2023	UN	1	38,71	38,71
TOTAL SEM BDI - COMP7							178,17
TAXA DE BDI (21,00 %)							37,42
TOTAL COM BDI - COMP7							215,59

CLASSE/TIPO	CÓDIGO	FONTE	DESCRIÇÃO	UNID.	COEF.	P. UNIT. (R\$)	TOTAL (R\$)
	03395/ORSE	ORSE	PONTO DE LUZ EM TETO OU PAREDE, COM ELETRODUTO DE PVC FLEXÍVEL SANFONADO EMBUTIDO Ø 3/4"	UN		271,47	
INSUMO	939	SINAPI	PIO DE COBRE, SÓLIDO, CLASSE 1, ISOLACAO EM PVC/A, ANTICHAMA BWF-B, 450/750V, SECAO NOMINAL 2,5 MM2	M	12	2,38	28,56
INSUMO	2436	SINAPI	ELETRICISTA (HORISTA)	H	5	19,09	95,45
INSUMO	2688	SINAPI	ELETRODUTO PVC FLEXÍVEL CORRUGADO, COR AMARELA, DE 25 MM	M	6	2,68	16,08
INSUMO	6111	SINAPI	SERVENTE DE OBRAS (HORISTA)	H	6	13,98	83,88
INSUMO	12001	SINAPI	CAIXA OCTOGONAL DE FUNDO MOVEL, EM PVC, DE 4" X 4", PARA ELETRODUTO FLEXÍVEL CORRUGADO	UN	1	5,15	5,15
INSUMO	20111	SINAPI	FITA ISOLANTE ADESIVA ANTICHAMA, USO ATE 750 V, EM ROLO DE 19 MM X 20 M	UN	0,15	10,48	1,57
COMPOSICAO	10549/ORSE	ORSE	ENCARGOS COMPLEMENTARES - SERVENTE	H	6	3,78	22,68
COMPOSICAO	10552/ORSE	ORSE	ENCARGOS COMPLEMENTARES - ELETRICISTA	H	5	3,62	18,10
TOTAL SEM BDI - 03395/ORSE							271,47
TAXA DE BDI (21,00 %)							57,01
TOTAL COM BDI - 03395/ORSE							328,48

CLASSE/TIPO	CÓDIGO	FONTE	DESCRIÇÃO	UNID.	COEF.	P. UNIT. (R\$)	TOTAL (R\$)
INEL	97583	SINAPI	LUMINÁRIA TIPO CALHA, DE SOBREPOR, COM 1 LÂMPADA TUBULAR FLUORESCENTE DE 18 W, COM REATOR DE PARTIDA RÁPIDA - FORNECIMENTO E INSTALAÇÃO. AF_02/2020	UN		85,46	
INSUMO	3788	SINAPI	LUMINARIA DE SOBREPOR EM CHAPA DE ACO PARA 1 LAMPADA FLUORESCENTE DE *18* W, ALETADA, COMPLETA (LAMPADA E REATOR INCLUSOS)	UN	1	72,57	72,57

*JB.*  
Jullyano Belo Coelho de Oliveira  
Engenheiro Civil  
CREA: 1916147704



MUNICÍPIO DE CAMPO ALEGRE DO FIDALGO - PI  
REFORMA E AMPLIAÇÃO DA PREFEITURA DE CAMPO ALEGRE DO FIDALGO-PI  
PLANILHA DE COMPOSIÇÕES UNITÁRIAS

DATA BASE: SINAPI PI 03/2024, SEINFRA CE 28, ORSE SE 02/2024, SEM DESONERAÇÃO					LEIS SOCIAIS (%): 114,54		BDI (%): 21,00
COMPOSICAO	88247	SINAPI	AUXILIAR DE ELETRICISTA COM ENCARGOS COMPLEMENTARES	H	0,1519	21,70	3,29
COMPOSICAO	88264	SINAPI	ELETRICISTA COM ENCARGOS COMPLEMENTARES	H	0,3645	26,34	9,60
TOTAL SEM BDI - 97583							85,46
TAXA DE BDI (21,00 %)							17,95
TOTAL COM BDI - 97583							103,41

CLASSE/TIPO	CÓDIGO	FONTE	DESCRIÇÃO	UNID.	COEF.	P. UNIT. (R\$)	TOTAL (R\$)
	07327/ORSE	ORSE	LUMINÁRIA DE EMBUTIR COM ALETAS, PARA LÂMPADA FLUORESCENTE, 2 X 32W, REF. TBS020232CI00, DA PHILIPS, COMPLETA	UN		194,45	
INSUMO	01299/ORSE	ORSE	LÂMPADA FLUORESCENTE 32 W (SYLVANIA OU SIMILAR)	UN	2	5,99	11,98
INSUMO	01909/ORSE	ORSE	REATOR ELETRÔNICO ALTO FATOR DE POTÊNCIA = 0,95 P/ LÂMPADA FLUORESCENTE 2 X 32 W	UN	1	30,00	30,00
INSUMO	06844/ORSE	ORSE	LUMINÁRIA DE EMBUTIR COM ALETAS, PARA LÂMPADA FLUORESCENTE, 2 X 32W, REF. TBS020232CI00, DA PHILIPS, EXCLUSIVE REATOR E LÂMPADA	UN	1	112,00	112,00
INSUMO	2436	SINAPI	ELETRICISTA (HORISTA)	H	1	19,09	19,09
INSUMO	6111	SINAPI	SERVENTE DE OBRAS (HORISTA)	H	1	13,98	13,98
COMPOSICAO	10549/ORSE	ORSE	ENCARGOS COMPLEMENTARES - SERVENTE	H	1	3,78	3,78
COMPOSICAO	10552/ORSE	ORSE	ENCARGOS COMPLEMENTARES - ELETRICISTA	H	1	3,62	3,62
TOTAL SEM BDI - 07327/ORSE							194,45
TAXA DE BDI (21,00 %)							40,83
TOTAL COM BDI - 07327/ORSE							235,28

CLASSE/TIPO	CÓDIGO	FONTE	DESCRIÇÃO	UNID.	COEF.	P. UNIT. (R\$)	TOTAL (R\$)
SEDI	COMP8	PRÓPRIA	LIMPEZA FINAL DA OBRA	M2		3,22	
COMPOSICAO	88316	SINAPI	SERVENTE COM ENCARGOS COMPLEMENTARES	H	0,1	20,64	2,06
INSUMO	3	SINAPI	ACIDO CLORIDRICO / ACIDO MURIATICO, DILUICAO 10% A 12% PARA USO EM LIMPEZA	L	0,05	23,37	1,16
TOTAL SEM BDI - COMP8							3,22
TAXA DE BDI (21,00 %)							0,68
TOTAL COM BDI - COMP8							3,90

CLASSE/TIPO	CÓDIGO	FONTE	DESCRIÇÃO	UNID.	COEF.	P. UNIT. (R\$)	TOTAL (R\$)
	11358/ORSE	ORSE	REMOÇÃO DE TAPUME	M2		12,13	
INSUMO	1213	SINAPI	CARPINTEIRO DE FORMAS (HORISTA)	H	0,3	19,09	5,72
INSUMO	6111	SINAPI	SERVENTE DE OBRAS (HORISTA)	H	0,3	13,98	4,19
COMPOSICAO	10549/ORSE	ORSE	ENCARGOS COMPLEMENTARES - SERVENTE	H	0,3	3,78	1,13
COMPOSICAO	10551/ORSE	ORSE	ENCARGOS COMPLEMENTARES - CARPINTEIRO	H	0,3	3,66	1,09
TOTAL SEM BDI - 11358/ORSE							12,13
TAXA DE BDI (21,00 %)							2,55
TOTAL COM BDI - 11358/ORSE							14,68

  
 Jullyano Belo Coelho de Oliveira  
 Engenheiro Civil  
 CREA: 1916147704

**MUNICÍPIO DE CAMPO ALEGRE DO FIDALGO - PI**  
**REFORMA E AMPLIAÇÃO DA PREFEITURA DE CAMPO ALEGRE DO FIDALGO-PI**  
**COMPOSIÇÃO DA TAXA DE BDI PARA SERVIÇOS**

DATA BASE: SINAPI PI 03/2024, SEINFRA CE 28, ORSE SE 02/2024, SEM DESONERAÇÃO

LEIS SOCIAIS (%): 114,54 BDI (%): 21,00

ITEM	DESCRIÇÃO	TOTAL (%)
AC	ADMINISTRAÇÃO CENTRAL	3,000%
SG	SEGURO E GARANTIA	0,800%
R	RISCOS	0,970%
DF	DESPESA FINANCEIRA	0,590%
L	LUCRO	7,180%
T	TRIBUTOS E IMPOSTOS	6,650%
PIS	PROGRAMA DE INTEGRAÇÃO SOCIAL	0,650%
COFINS	CONTRIBUIÇÃO SOCIAL PARA FINANCIAMENTO DA SEGURIDADE SOCIAL	3,000%
ISS	IMPOSTO SOBRE SERVIÇOS DE QUALQUER NATUREZA (5% x 60% = 3%)	3,000%
	ISS COBRADO NO MUNICÍPIO CONFORME O TIPO DA OBRA	5,000%
	PARTICIPAÇÃO DO CUSTO DE MÃO OBRA (SERVIÇOS) EM RELAÇÃO AO CUSTO TOTAL DA OBRA	60,000%
CPRB	CONTRIBUIÇÃO PREVIDENCIÁRIA SOBRE A RECEITA BRUTA	0,000%
<b>BDI</b>	<b>TAXA DE BENEFÍCIOS E DESPESAS INDIRETAS</b>	<b>21,00%</b>

$$BDI = \{ [(1 + AC + SG + R) \times (1 + DF) \times (1 + L)] / [1 - (PIS + COFINS + ISS + CPRB)] \} - 1$$

OBSERVAÇÕES
<p>OBS-1: Cálculo em conformidade com o acórdão nº 2622/2013-TCU e Lei nº 13.161 de 31 de agosto de 2015.</p> <p>OBS-2: Os percentuais de Impostos a serem adotados devem ser indicados pelo Tomador, conforme legislação vigente. Deverão ser definidos, conforme Código Tributário do município, o valor do ISS, que será um percentual entre 2% e 5%, e a alíquota aplicada sobre o mesmo, representando o percentual de mão de obra em relação ao valor total da obra.</p> <p>OBS-3: Para análise de orçamentos considerando a desoneração sobre a folha de pagamento, prevista na lei nº 12.844/2013, deverá ser adotada na contribuição previdenciária sobre a receita bruta, uma alíquota de 4,5% em orçamentos COM Desoneração e de 0% em orçamentos SEM Desoneração.</p> <p>OBS-4: Para o tipo de obra "Construção de Edifícios", enquadram-se: a construção de edifícios residenciais de qualquer tipo; casas e residências unifamiliares; edifícios residenciais multifamiliares, incluindo edifícios de grande altura (arranha-céus); a construção de edifícios comerciais de qualquer tipo; consultórios e clínicas médicas; escolas; escritórios comerciais; hospitais; hotéis, motéis e outros tipos de alojamento; lojas, galerias e centros comerciais; restaurantes e outros estabelecimentos similares; shopping centers; a construção de edifícios destinados a outros usos específicos; armazéns e depósitos; edifícios garagem, inclusive garagens subterrâneas; edifícios para uso agropecuário; estações para trens e metropolitanos; estádios esportivos e quadras cobertas; igrejas e outras construções para fins religiosos (templos); instalações para embarque e desembarque de passageiros (em aeroportos, rodoviárias, portos, etc.); penitenciárias e presídios; postos de combustível; a construção de edifícios industriais (fábricas, oficinas, galpões industriais, etc.); as reformas, manutenções correntes, complementações e alterações de edifícios de qualquer natureza já existentes; a montagem de edifícios e casas pré-moldadas ou pré-fabricadas de qualquer material, de natureza permanente ou temporária, quando não realizadas pelo próprio fabricante, conforme classificação 4120-4/00 do CNAE.</p>

  
**Julliano Belo Coelho de Oliveira**  
 Engenheiro Civil  
 CREA: 1916147704

**MUNICÍPIO DE CAMPO ALEGRE DO FIDALGO - PI**  
**REFORMA E AMPLIAÇÃO DA PREFEITURA DE CAMPO ALEGRE DO FIDALGO-PI**  
**PLANILHA DE LEIS SOCIAIS - SINAPI**

DATA BASE: SINAPI PI 03/2024, SEINFRA CE 28, ORSE SE 02/2024, SEM DESONERAÇÃO

LEIS SOCIAIS (%): **114,54**

BDI (%): **21,00**

CÓDIGO	DESCRIÇÃO	COM DESONERAÇÃO		SEM DESONERAÇÃO	
		HORISTA	MENSALISTA	HORISTA	MENSALISTA
GRUPO A					
A1	INSS	0,00%	0,00%	20,00%	20,00%
A2	SESI	1,50%	1,50%	1,50%	1,50%
A3	SENAI	1,00%	1,00%	1,00%	1,00%
A4	INCRA	0,20%	0,20%	0,20%	0,20%
A5	SEBRAE	0,60%	0,60%	0,60%	0,60%
A6	SALÁRIO EDUCAÇÃO	2,50%	2,50%	2,50%	2,50%
A7	SEGURO CONTRA ACIDENTES DE TRABALHO	3,00%	3,00%	3,00%	3,00%
A8	FGTS	8,00%	8,00%	8,00%	8,00%
A9	SECONCI	0,00%	0,00%	0,00%	0,00%
A	TOTAL	16,80%	16,80%	36,80%	36,80%
GRUPO B					
B1	REPOUSO SEMANAL REMUNERADO	17,82%	Não incide	17,82%	Não incide
B2	FERIADOS	3,95%	Não incide	3,95%	Não incide
B3	AUXÍLIO - ENFERMIDADE	0,85%	0,64%	0,85%	0,64%
B4	13º SALÁRIO	11,09%	8,33%	11,09%	8,33%
B5	LICENÇA PATERNIDADE	0,06%	0,04%	0,06%	0,04%
B6	FALTAS JUSTIFICADAS	0,74%	0,56%	0,74%	0,56%
B7	DIAS DE CHUVAS	1,18%	Não incide	1,18%	Não incide
B8	AUXÍLIO ACIDENTE DE TRABALHO	0,10%	0,08%	0,10%	0,08%
B9	FÉRIAS GOZADAS	13,76%	10,34%	13,76%	10,34%
B10	SALÁRIO MATERNIDADE	0,04%	0,03%	0,04%	0,03%
B	TOTAL	49,59%	20,02%	49,59%	20,02%
GRUPO C					
C1	AVISO PRÉVIO INDENIZADO	5,36%	4,03%	5,36%	4,03%
C2	AVISO PRÉVIO TRABALHADO	0,13%	0,09%	0,13%	0,09%
C3	FÉRIAS INDENIZADAS	0,96%	0,72%	0,96%	0,72%
C4	DEPÓSITO RESCISÃO SEM JUSTA CAUSA	2,52%	1,89%	2,52%	1,89%
C5	INDENIZAÇÃO ADICIONAL	0,45%	0,34%	0,45%	0,34%
C	TOTAL	9,42%	7,07%	9,42%	7,07%
GRUPO D					
D1	REINCIDÊNCIA DE GRUPO A SOBRE GRUPO B	8,33%	3,36%	18,25%	7,37%
D2	REINCIDÊNCIA DE GRUPO A SOBRE AVISO PRÉVIO TRABALHADO E REINCIDÊNCIA DO FGTS SOBRE AVISO PRÉVIO INDENIZADO	0,45%	0,34%	0,48%	0,36%
D	TOTAL	8,78%	3,70%	18,73%	7,73%
GRUPO A + B + C + D					
TOTAL		84,59%	47,59%	114,54%	71,62%

FONTE: <http://www.caixa.gov.br/site/paginas/downloads.aspx>

  
**Julliano Belo Coelho de Oliveira**  
 Engenheiro Civil  
 CREA: 1916147704

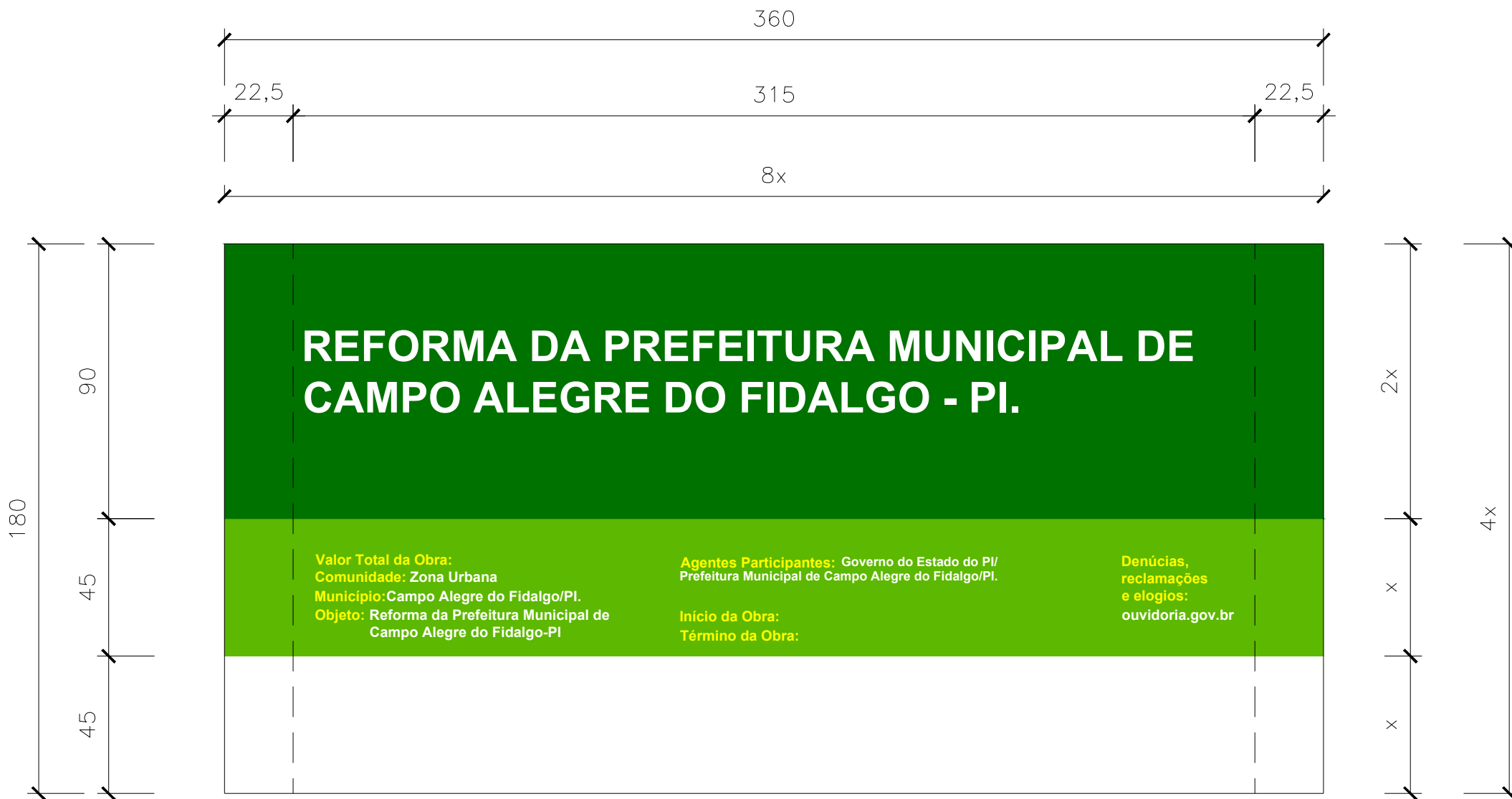







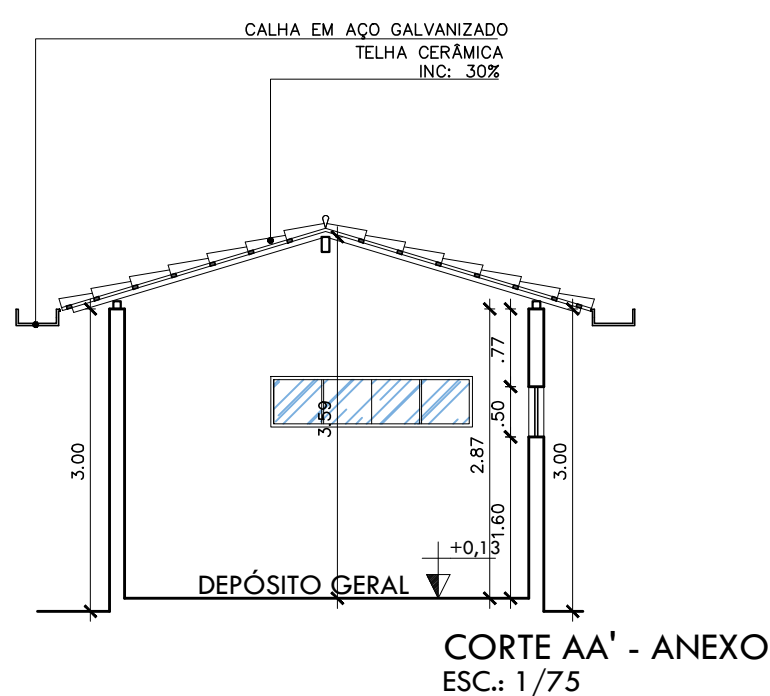
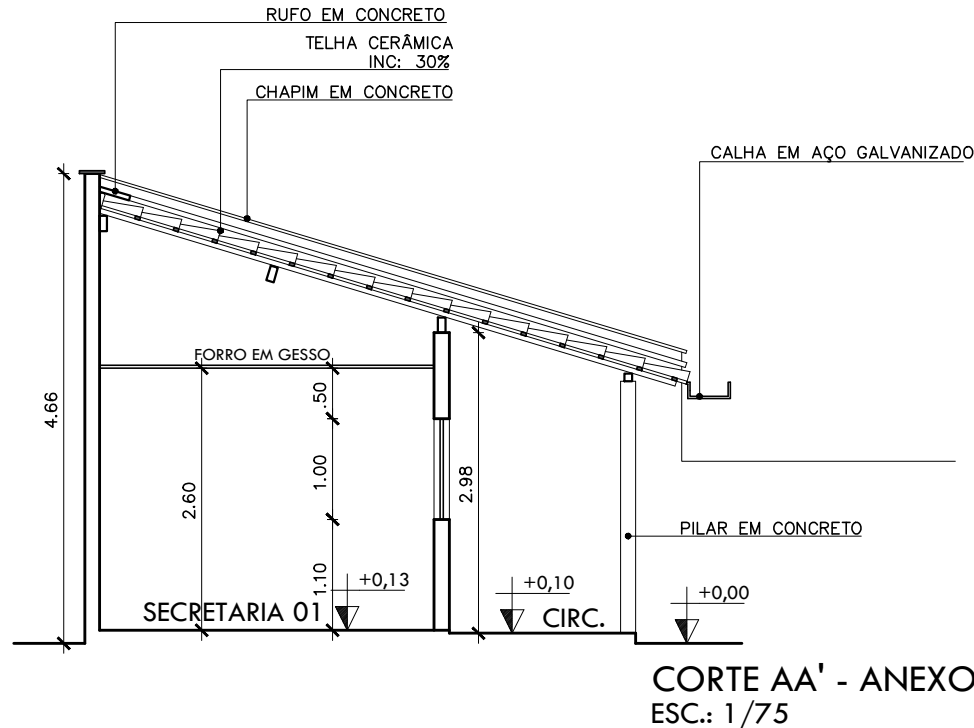
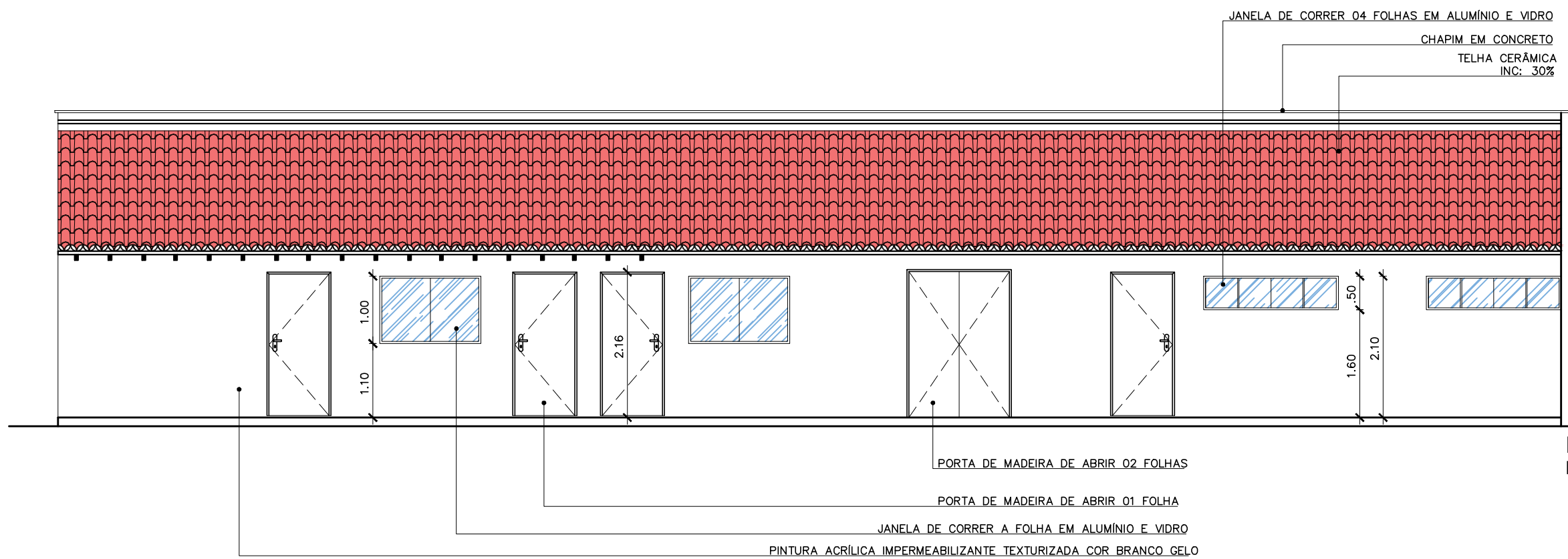
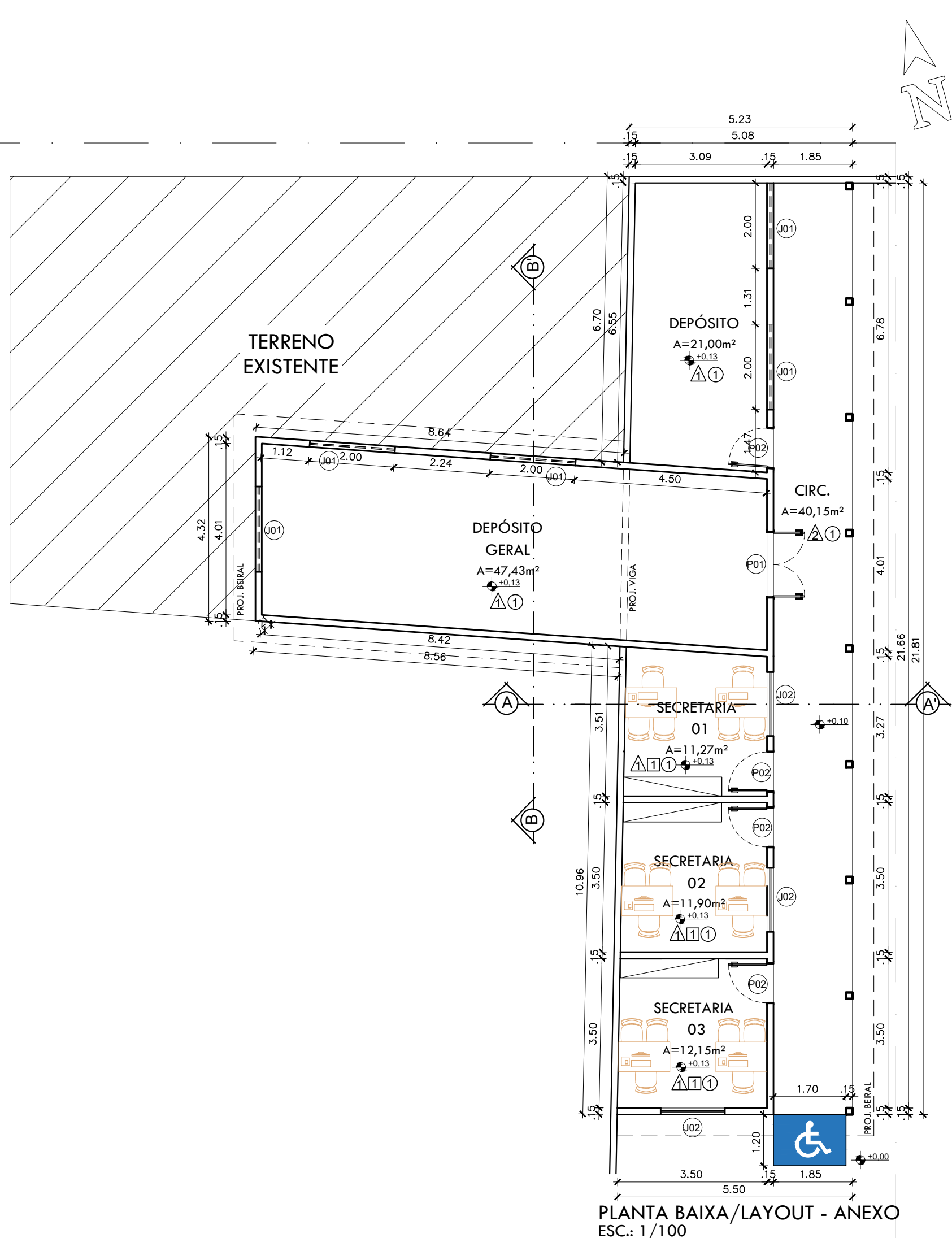
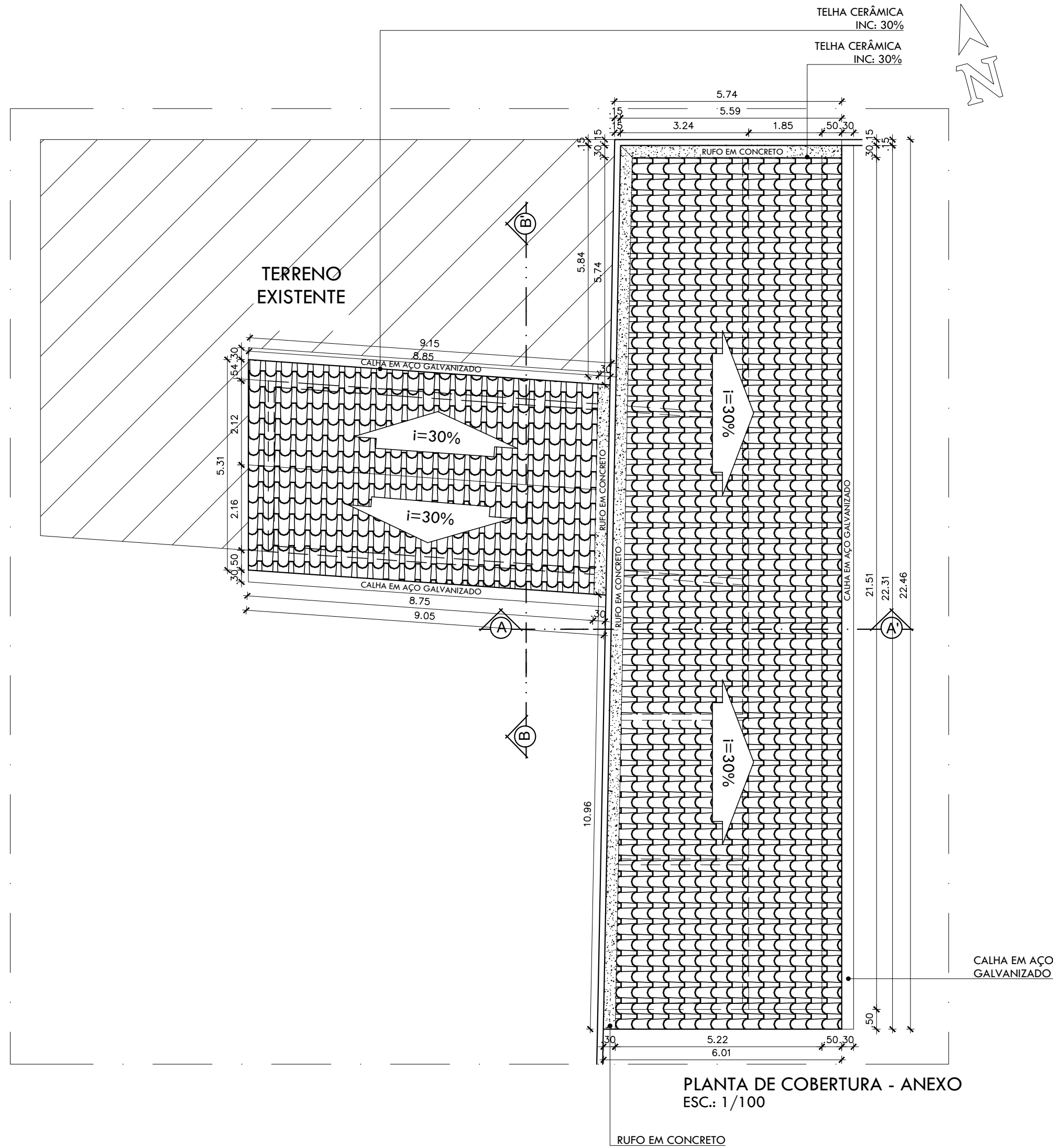

#### QUADRO DE ESQUADRIAS

##### PORTAS

ESQUADRIA	DIMENSÕES (LxH)	MATERIAL	TIPO	QUANTIDADE
P01	1,50x2,10m	MADEIRA	ABRIR 02 FOLHAS	01
P02	0,90x2,10m	MADEIRA	ABRIR A FOLHA	04

##### JANELAS

ESQUADRIA	DIMENSÕES (LxH)	MATERIAL	TIPO	QUANTIDADE
J01	1,50x1,00/1,10m	ALUMÍNIO E VIDRO	CORRER 02 FOLHAS	03
J02	2,00x0,50/1,60m	ALUMÍNIO E VIDRO	CORRER 04 FOLHAS	04

#### QUADRO DE ESPECIFICAÇÕES

##### PONTOS ELÉTRICOS

SÍMBOLO	DESCRIÇÃO	QUANT.
S <sub>2</sub>	INTERRUPTOR DUPLO (h=1,10m)	04
→	TOMADA BAIXA SIMPLES (h=0,30m)	14
→→	TOMADA MÉDIA DUPLA (h=1,10m)	09
□→	TOMADA ALTA PARA VENTILADORES (h=2,20m)	04
→	TOMADA DE REDE (h=0,30m)	06
SPUT	AR CONDICIONADO SPLIT 9.000 BTUS	03

##### PONTOS ELÉTRICOS

SÍMBOLO	DESCRIÇÃO	QUANT.
☐	LUMINÁRIA DE SOBREPOR DO TIPO CALHA 60CM COR BRANCO FRIO	07
☐	LUMINÁRIA DE EMBUTIR 02 LÂMPADAS T8 32/36W COM REFLETOR E ALETAS COR BRANCO FRIO (306x1324mm)	12

#### QUADRO DE ESPECIFICAÇÕES

##### PAREDES

TIPO	MATERIAL
1	PINTURA ACRÍLICA IMPERMEABILIZANTE E ANTI-MOFO LAVÁVEL ACETINADA COR CRÔMIO SUVINIL
2	PINTURA ACRÍLICA IMPERMEABILIZANTE TEXTURIZADA COR BRANCO GELO

##### PISO

TIPO	MATERIAL
1	REVESTIMENTO CERÂMICO BRANCO ANTIDERRAPANTE 50X50cm

##### FORRO

TIPO	MATERIAL
1	FORRO EM GESSO, H=2,60m

PROJETO	
CONSTRUÇÃO	
CLIENTE	

#### PROJETO ARQUITETÔNICO

TÍTULO			
PREFEITURA MUNICIPAL DE CAMPO ALEGRE DO FIDALGO - PI			
PROPRIETÁRIO			
PREFEITURA MUNICIPAL DE CAMPO ALEGRE DO FIDALGO - PI			
ENDEREÇO DA OBRA			
RUA JOAQUIM BALBINO ALVES, S/N - CENTRO			
CONTEÚDO			
PLANTA DE COBERTURA   PLANTA BAIXA/LAYOUT   CORTE AA'   FACHADA FRONTAL   PLANTA DE PONTOS ELÉTRICOS/LUMINÁRIAS - ANEXO			
ESCALA	DATA	DESENHO	PRANCHA
INDICADA	2024		02/04



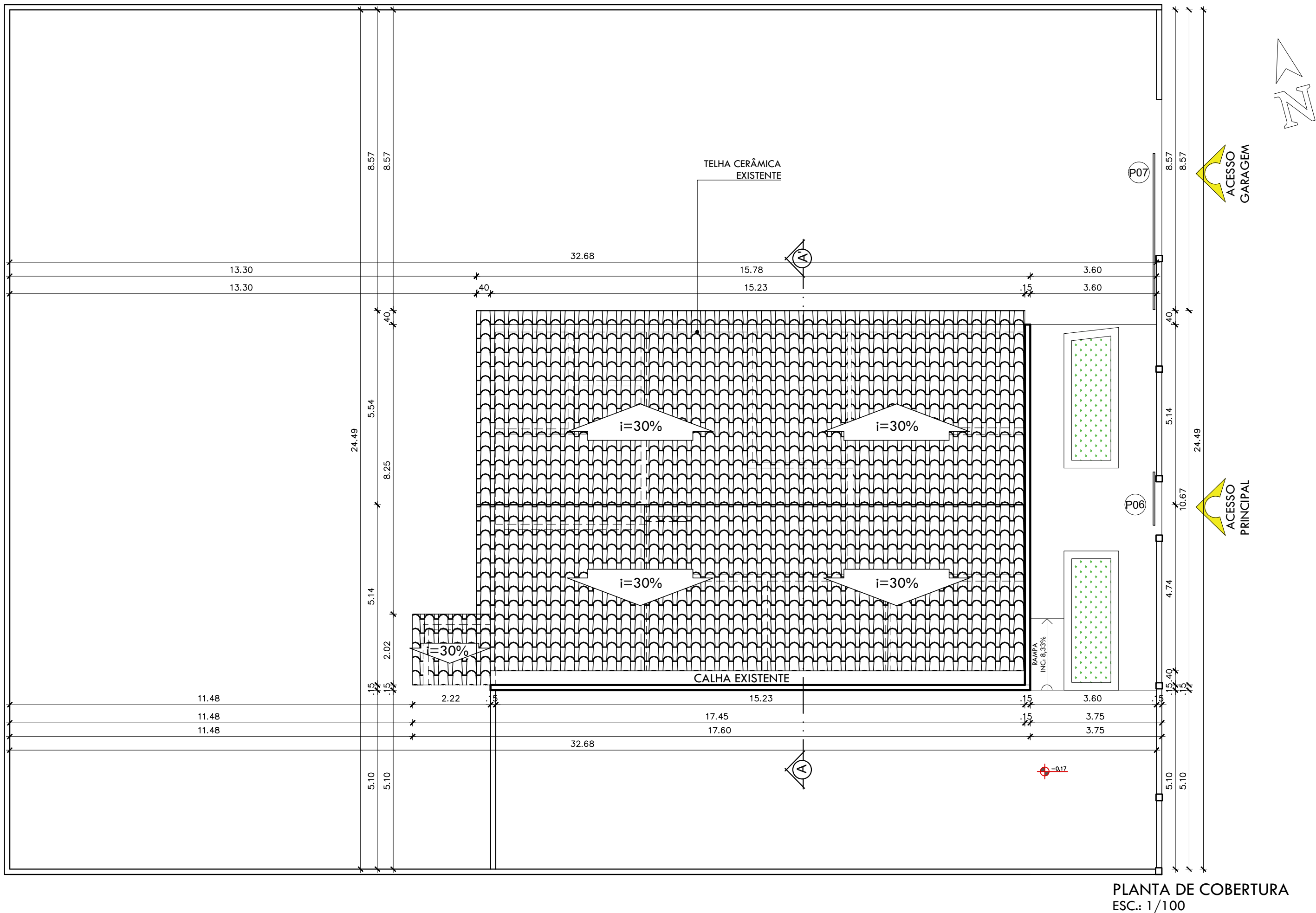

ANOTAÇÕES OBRIGATÓRIAS	
OBS.:	
<ul style="list-style-type: none"><li>- MEDIDAS E NÍVEIS EM METROS;</li><li>- PREVER A REVISÃO ELÉTRICA NA EDIFICAÇÃO;</li><li>- PREVER A TROCA DOS PONTOS ELÉTRICOS DA EDIFICAÇÃO;</li><li>- SUBSTITUIR A ESQUADRIA DE PORTA EXISTENTE P02 POR PORTA METÁLICA, CONFORME O QUADRO DE ESPECIFICAÇÕES (PLANTA BAIXA/LAYOUT – PRANCHA 02);</li><li>- SUBSTITUIR A ESQUADRIA DE PORTA EXISTENTE P05 POR PORTA METÁLICA, CONFORME O QUADRO DE ESPECIFICAÇÕES (PLANTA BAIXA/LAYOUT – PRANCHA 02);</li><li>- PREVER A RESTAURAÇÃO DA PORTA EXISTENTE P01 COM PINTURA ESMALTADA COR BRANCO NEVE, CONFORME O QUADRO DE ESPECIFICAÇÕES (PLANTA BAIXA/LAYOUT – PRANCHA 02)</li><li>- SUBSTITUIR AS LUMINÁRIAS EXISTENTES DA EDIFICAÇÃO POR LUMINÁRIAS NOVAS, CONFORME O QUADRO DE ESPECIFICAÇÕES (PLANTA DE LUMINÁRIAS NA PRANCHA 01/02);</li><li>- SUBSTITUIR REVESTIMENTO CERÂMICO EXISTENTE POR NOVOS REVESTIMENTOS (CONFORME O QUADRO DE ESPECIFICAÇÕES NA PRANCHA 02/02) NAS 02 MURETAS DA ENTRADA DA EDIFICAÇÃO;</li><li>- SUBSTITUIR DAS ESQUADRIAS DE JANELAS DA EDIFICAÇÃO, CONFORME O QUADRO DE ESQUADRIAS (PRANCHA 02/02);</li><li>- PREVER A RESTAURAÇÃO DO GRADIL METÁLICO DAS MURETAS E DO PORTÃO DE CORRER DA FACHADA COM PINTURA AUTOMOTIVA FOSCO COR BRANCO NEVE;</li><li>- PREVER LETREIRO EM CHAPA METÁLICA NA FACHADA PRINCIPAL;</li><li>- IMPLEMENTAR REVESTIMENTO CERÂMICO ACETINADO 0,30x0,60m ATÉ A ALTURA DE 1,50m + PINTURA ACRÍLICA IMPERMEABILIZANTE E ANTI-MOFO LAVÁVEL BRANCO GELO NA FACHADA LATERAL DA EDIFICAÇÃO;</li><li>- PREVER A SUBSTITUIÇÃO DE LOUÇAS E METAIS NO BANHEIRO FEMININO E NO BANHEIRO MASCULINO;</li><li>- PREVER A REVISÃO COMPLETA DA ESTRUTURA DA COBERTURA E TELHAMENTO;</li><li>- PREVER PINTURA ACRÍLICA TEXTURIZADA BRANCO GELO NAS PAREDES EXTERNAS QUE CONTORNA O TERRENO;</li><li>- PREVER A CONSTRUÇÃO DE RAMPA DE ACESSIBILIDADE NA ENTRADA DA EDIFICAÇÃO, CONFORME A NORMA NBR90/50;</li><li>- PREVER A SUBSTITUIÇÃO DO REVESTIMENTO DA PAREDE EM TODOS OS BANHEIROS EXISTENTES DA EDIFICAÇÃO, CONFORME O QUADRO DE ESPECIFICAÇÕES (PLANTA BAIXA/LAYOUT – PRANCHA 02);</li></ul>	

QUADRO DE ÁREAS	
* ÁREA DO TERRENO	1.294,27 m2
* ÁREA CONSTRUÍDA	163,85 m2
* ÁREA DE PISO	170,53 m2
* ÁREA DE COBERTURA	174,30 m2

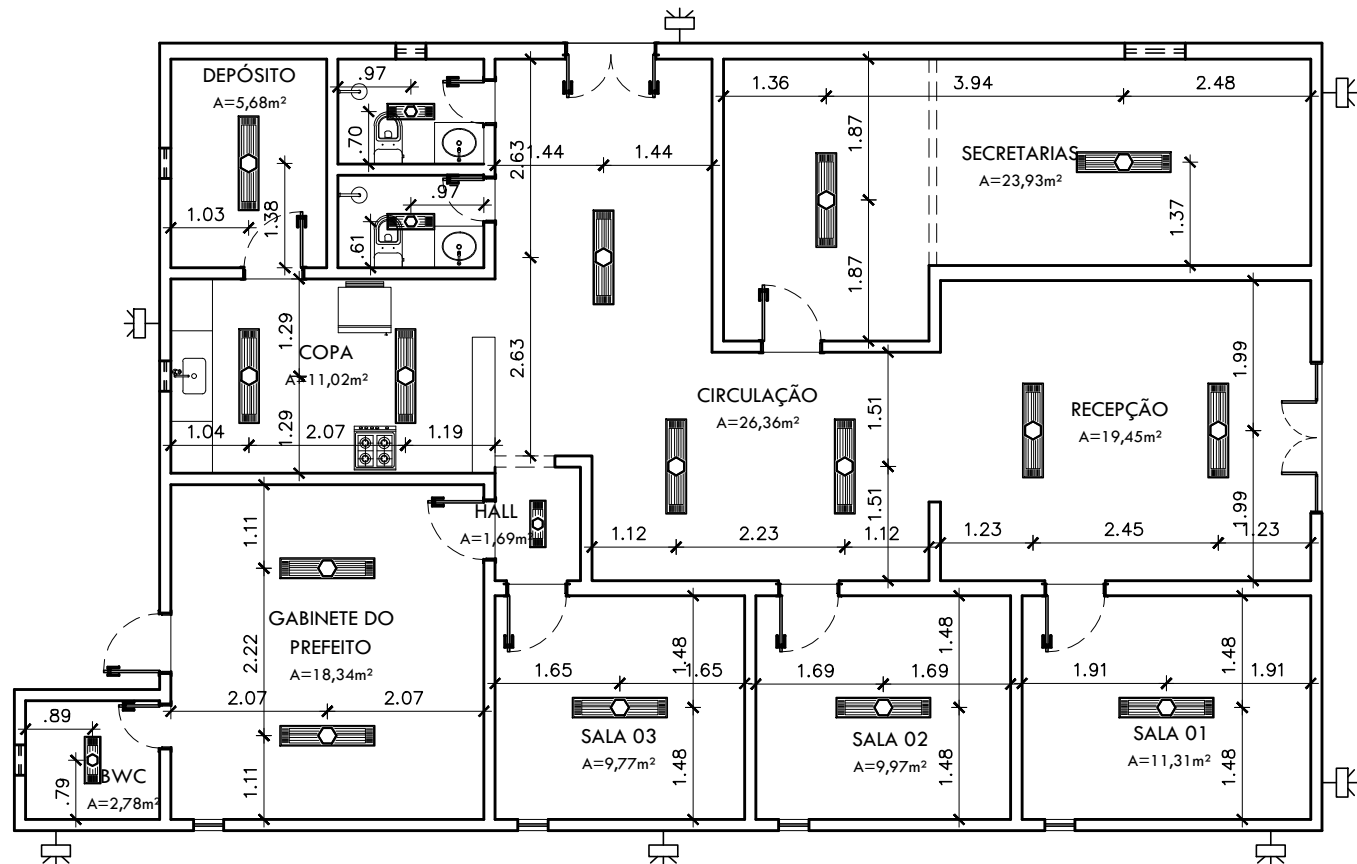

QUADRO DE ESPECIFICAÇÕES		
LUMINÁRIAS		
SÍMBOLO	DESCRIÇÃO	QUANTIDADE
	LUMINÁRIA DE SOBREPOR 02 LÂMPADAS T8 16/18W COM REFLETOR (270x625mm)	13
	LUMINÁRIA DE EMBUTIR 02 LÂMPADAS T8 32/36W COM REFLETOR E ALETAS (306x1324mm)	15
	ARANDELA EXTERNA LED BRANCO FRIO H=2,50M	07

PROJETO	 Juliano Belo Coelho de Oliveira Engenheiro Civil CREA 1916147704		
CONSTRUÇÃO			
CLIENTE			
PROJETO DE REFORMA			
TÍTULO			
PREFEITURA MUNICIPAL DE CAMPO ALEGRE DO FIDALGO - PI			
PROPRIETÁRIO			
PREFEITURA MUNICIPAL DE CAMPO ALEGRE DO FIDALGO - PI			
ENDEREÇO DA OBRA			
RUA JOAQUIM BALBINO ALVES, S/N - CENTRO			
CONTEÚDO			
PLANTA DE COBERTURA   PLANTA DE LUMINÁRIAS			
ESCALA	DATA	DESENHO	PRANCHA
1/100	2024		03/04

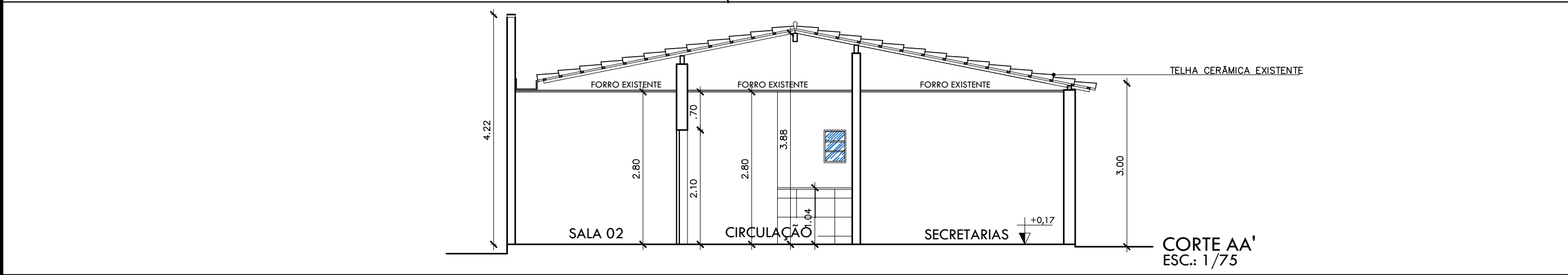
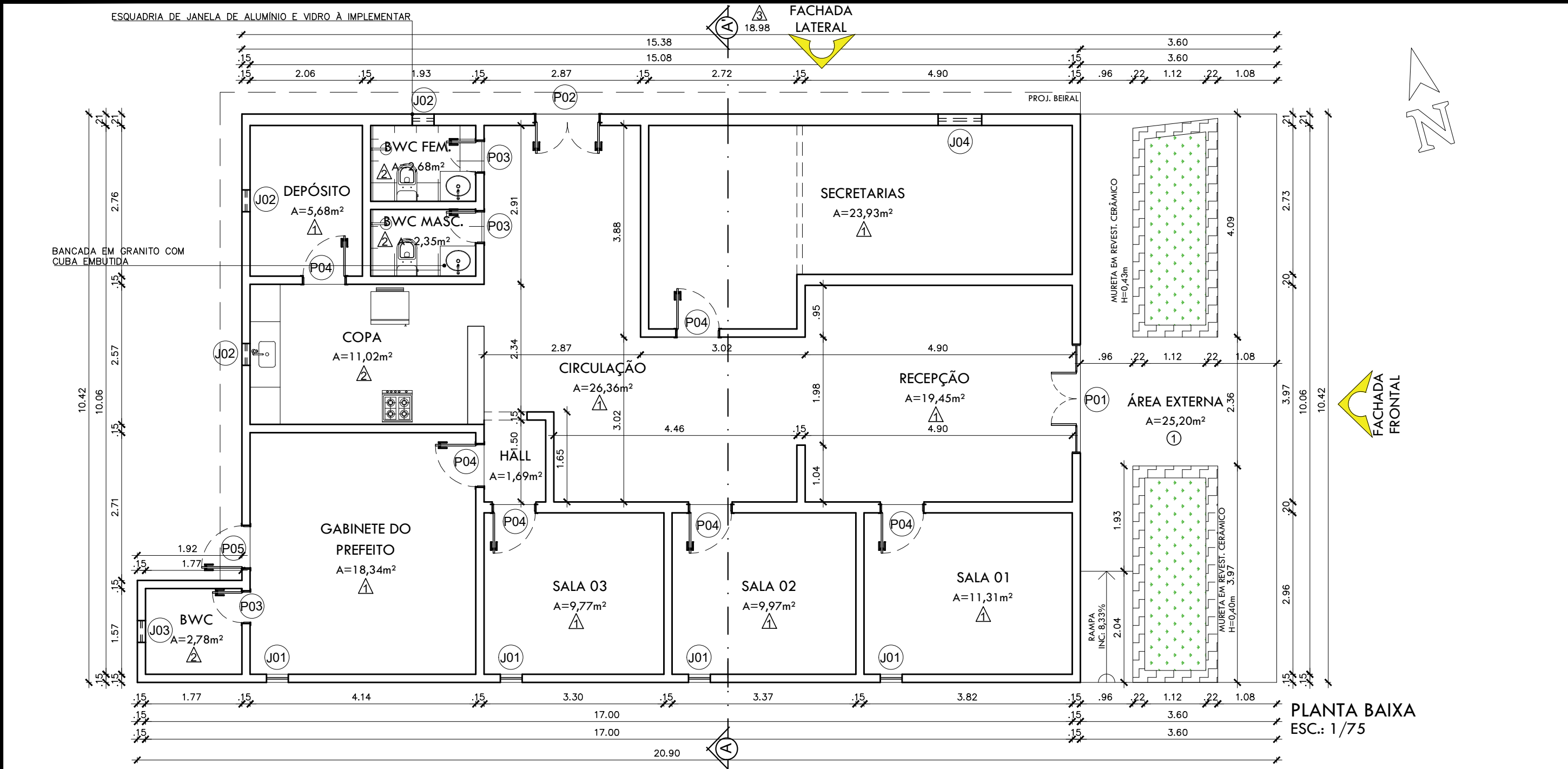

QUADRO DE ESQUADRIAS				
PORTAS				
ESQUADRIA	DIMENSÕES (LxH)	MATERIAL	TIPO	QUANTIDADE
P01	2,00x2,10m	MADEIRA	ABRIR 02 FOLHAS + 02 FOLHAS FIXAS	01
P02	1,20x2,10m	METÁLICA	ABRIR 02 FOLHAS	01
P03	0,60x2,10m	MADEIRA COM PINTURA ESMALTADA BRANCA	ABRIR A FOLHA	03
P04	0,80x2,10m	MADEIRA COM PINTURA ESMALTADA BRANCA	ABRIR A FOLHA	06
P05	0,80x2,10m	METÁLICA	ABRIR A FOLHA	01
P06	1,52x1,65m	GRADIL METÁLICO	CORRER	01
P07	4,45x1,65m	GRADIL METÁLICO	CORRER	01
JANELAS				
ESQUADRIA	DIMENSÕES (LxH)	MATERIAL	TIPO	QUANTIDADE
J01	0,40x0,60/1,45m	ALUMÍNIO E VIDRO	MAXIM-AR	04
J02	0,40x0,60/1,50m	ALUMÍNIO E VIDRO	MAXIM-AR	03
J03	0,40x0,40/1,67m	ALUMÍNIO E VIDRO	MAXIM-AR	01
J04	0,80x0,40/1,66m	ALUMÍNIO E VIDRO	MAXIM-AR	01
QUADRO DE ESPECIFICAÇÕES				
PAREDES				
TIPO	MATERIAL		AMBIENTES	
1	PINTURA ACRÍLICA IMPERMEABILIZANTE E ANTI-MOFO LAVÁVEL ACETINADA COR CRÔMIO SUVINIL		RECEPÇÃO, SALA 01, SALA 02, SALA 03, SECRETARIAS, CIRCULAÇÃO, GABINETE DO PREFEITO, DEPÓSITO	
2	REVESTIMENTO CERÂMICO ACETINADO 0,30x0,60m ATÉ O FORRO EXISTENTE		WC FEM., WC MASC., BWC	
3	REVESTIMENTO CERÂMICO ACETINADO 0,30x0,60m ATÉ A ALTURA DE 1,50m + PINTURA ACRÍLICA IMPERMEABILIZANTE E ANTI-MOFO LAVÁVEL BRANCO GELO		COPA, FACHADA LATERAL	
PISO				
TIPO	MATERIAL		AMBIENTES	
1	BLOQUETE RETANGULAR 20X10X6CM CINZA		ÁREA EXTERNA	
<div>PROJETO</div> <div>CONSTRUÇÃO</div> <div>CLIENTE</div>		<div>J.B.</div> <div>Juliano Belo Coelho de Oliveira</div> <div>Engenheiro Civil</div> <div>CREA 1916147704</div>		
PROJETO DE REFORMA				
TÍTULO				
PREFEITURA MUNICIPAL DE CAMPO ALEGRE DO FIDALGO - PI				
PROPRIETÁRIO				
PREFEITURA MUNICIPAL DE CAMPO ALEGRE DO FIDALGO - PI				
ENDEREÇO DA OBRA				
RUA JOAQUIM BALBINO ALVES, S/N - CENTRO				
CONTEÚDO				
PLANTA BAIXA   CORTE AA'   FACHADA FRONTAL				
ESCALA	DATA		DESENHO	PRANCHA
1/75	2024			04/04



## RELATÓRIO FOTOGRÁFICO DA PREFEITURA DE CAMPO ALEGRE DO FIDALGO-PI















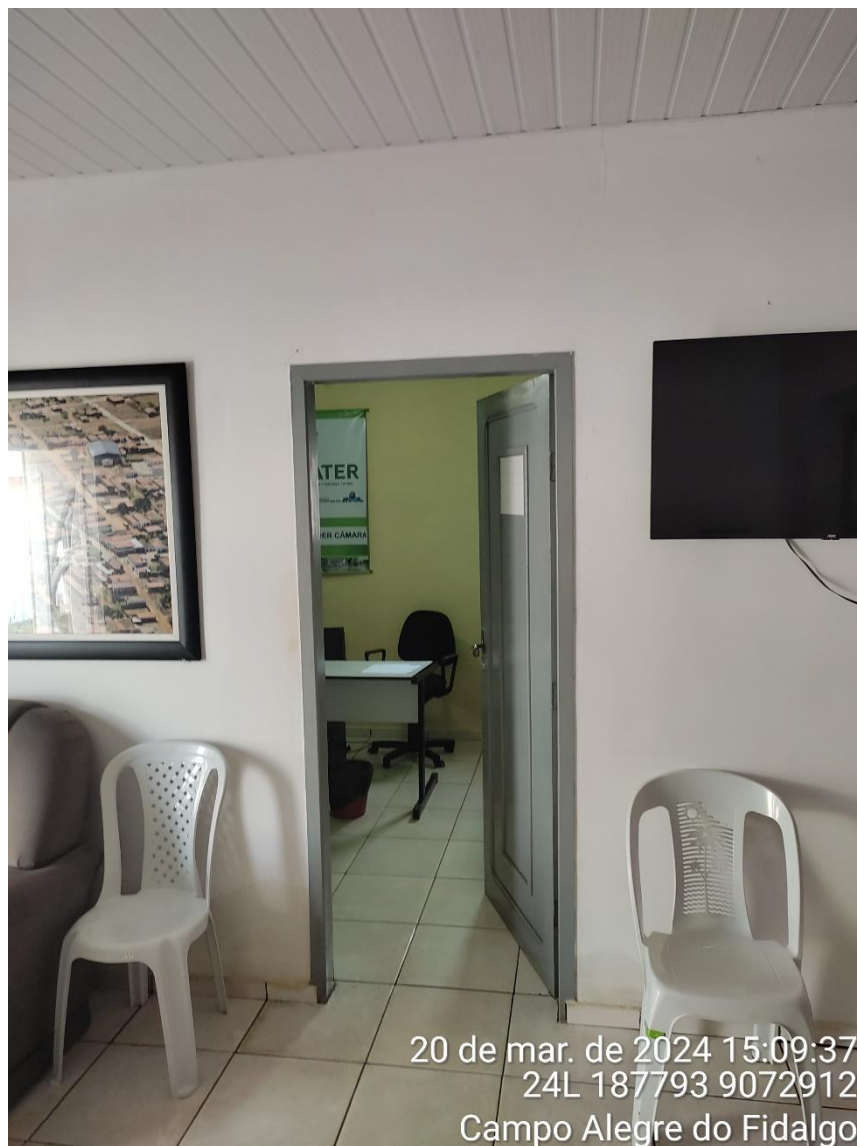

20 de mar. de 2024 15:09:37  
24L 187793 9072912  
Campo Alegre do Fidalgo



20 de mar. de 2024 15:09:44  
24L 187792 9072907  
Campo Alegre do Fidalgo













20 de mar. de 2024 15:11:03  
24L 187788 9072917  
Campo Alegre do Fidalgo



20 de mar. de 2024 15:11:11  
24L 187785 9072915  
Campo Alegre do Fidalgo





20 de mar. de 2024 15:11:18  
24L 187786 9072915  
Campo Alegre do Fidalgo



20 de mar. de 2024 15:11:32  
24L 187786 9072913  
Campo Alegre do Fidalgo









20 de mar. de 2024 15:14:52  
24L 187784 9072914  
Campo Alegre do Fidalgo

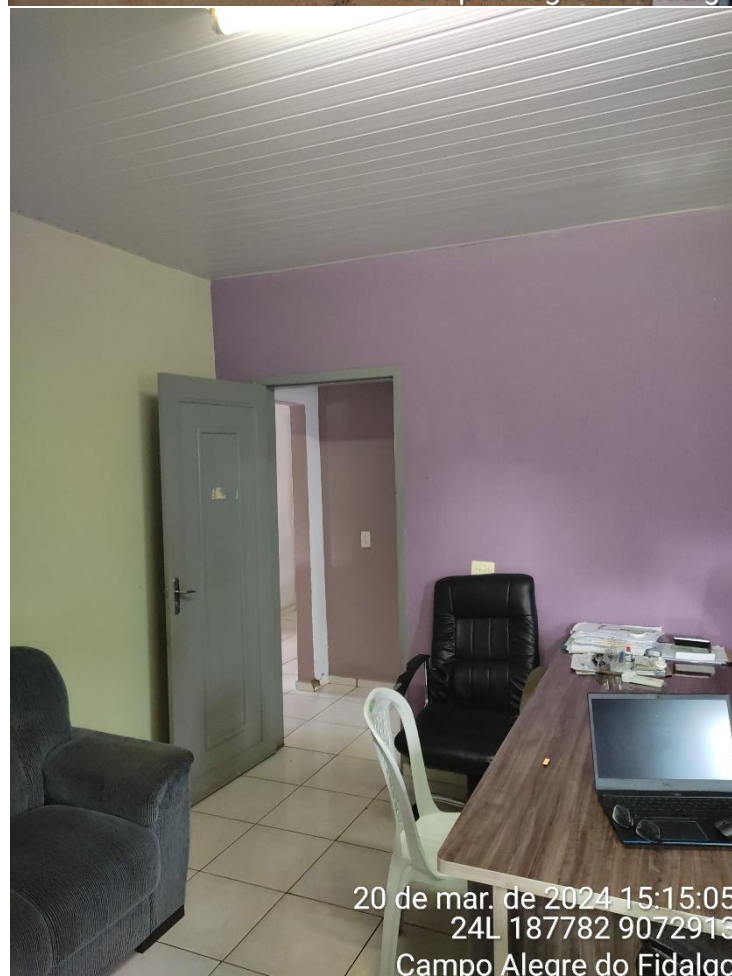

20 de mar. de 2024 15:15:05  
24L 187782 9072913  
Campo Alegre do Fidalgo







20 de mar. de 2024 15:15:39  
24L 187786 9072915  
Campo Alegre do Fidalgo



20 de mar. de 2024 15:15:54  
24L 187786 9072915  
Campo Alegre do Fidalgo

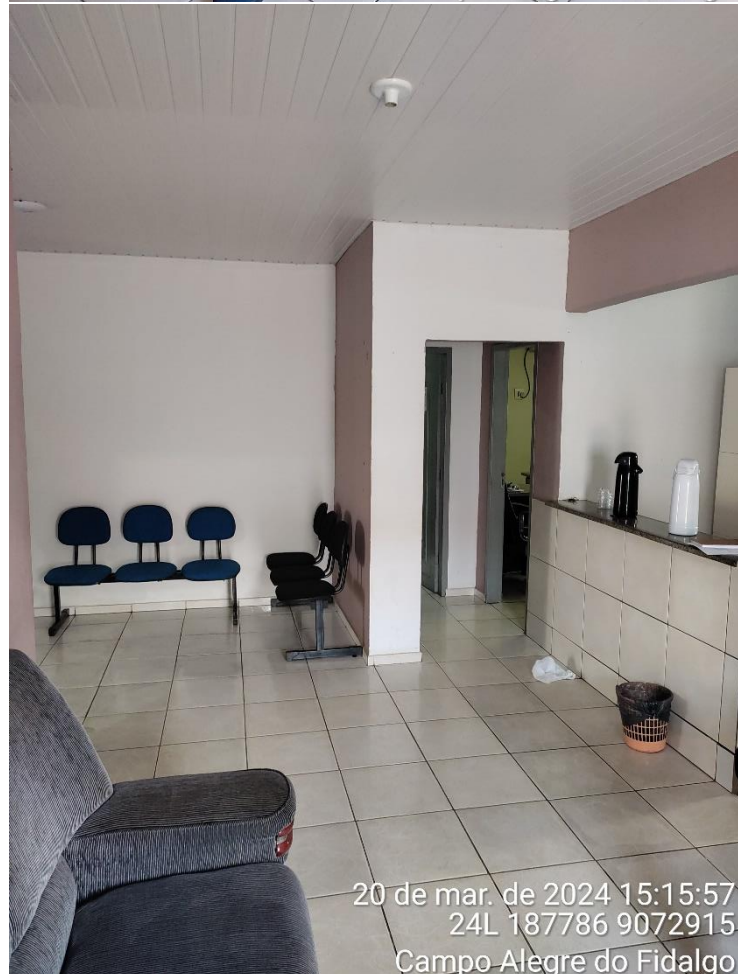





20 de mar. de 2024 15:16:12  
24L 187786 9072915  
Campo Alegre do Fidalgo



20 de mar. de 2024 15:16:39  
24L 187781 9072925  
Campo Alegre do Fidalgo











20 de mar. de 2024 15:17:40  
24L 187795 9072909  
Campo Alegre do Fidalgo



20 de mar. de 2024 15:17:58  
24L 187795 9072903  
Campo Alegre do Fidalgo









20 de mar. de 2024 15:18:15  
24L 187796 9072904  
Campo Alegre do Fidalgo



20 de mar. de 2024 15:19:31  
24L 187794 9072912  
Campo Alegre do Fidalgo