



PREFEITURA MUNICIPAL DE CAMPO ALEGRE DO FIDALGO – PI
RUA JOAQUIM BALBINO, SN – CENTRO; CEP: 64767-000
CAMPO ALEGRE DO FIDALGO – PI
CNPJ: 01.612.564/0001-48
“MAIS TRABALHO, NOVAS CONQUISTAS”

PREGÃO CONCORRENCIA 03/2024

PREFEITURA MUNICIPAL DE CAMPO ALEGRE DO FIDALGO

OBJETO: CONTRATAÇÃO DE PESSOA JURÍDICA PARA REFORMA E AMPLIAÇÃO DA UNIDADE BÁSICA DE SAÚDE ZECA FEITOSA.

VALOR TOTAL DA CONTRATAÇÃO

R\$ 278.992,67 (duzentos e setenta e oito mil, novecentos e noventa e dois reais e sessenta e sete centavos)

DATA DA SESSÃO PÚBLICA

Dia 19/07/2024 às 08 h (horário de Brasília)

LIMITE PARA CADASTRO

Dia 19/08/2024 às 07:59 min (horário de Brasília)

CRITÉRIO DE JULGAMENTO:

menor preço por lote

MODO DE DISPUTA:

ABERTO

PREFERÊNCIA ME/EPP/EQUIPARADAS

SIM



PREFEITURA MUNICIPAL DE CAMPO ALEGRE DO FIDALGO – PI
RUA JOAQUIM BALBINO, SN – CENTRO; CEP: 64767-000
CAMPO ALEGRE DO FIDALGO – PI
CNPJ: 01.612.564/0001-48
“MAIS TRABALHO, NOVAS CONQUISTAS”

EDITAL

PREFEITURA MUNICIPAL DE CAMPO ALEGRE DO FIDALGO

CONCORRENCIA ELETRÔNICA Nº 03/2024

O Município de Campo Alegre do Fidalgo, nos termos da [Lei nº 14.133, de 1º de abril de 2021](#), do Decreto nº 11.462, de 31 de março de 2023, e Art. 1 de Decretos Municipal Nº 06/2024 e de 02 de fevereiro de 2024 e Decretos Municipal Nº 18/2024 e de 12 de junho de 2024 demais legislação aplicável e, ainda, de acordo com as condições estabelecidas neste Edital.

1. DO OBJETO

O objeto da presente licitação é a **CONTRATAÇÃO DE PESSOA JURÍDICA PARA REFORMA E AMPLIAÇÃO DA UNIDADE BÁSICA DE SAÚDE ZECA FEITOSA**, conforme condições, quantidades e exigências estabelecidas neste Edital e seus anexos.

1.1. **A licitação será dividida em lotes**, conforme tabela constante do Termo de Referência, facultando-se ao licitante a participação em quantos lotes forem de seu interesse, devendo oferecer proposta para todos os itens que os compõem.

2. DA PARTICIPAÇÃO NA LICITAÇÃO E DO BENEFÍCIO REGIONALIZADO

2.1.1. Poderão participar deste Pregão as interessadas estabelecidas no País, que satisfaçam as condições e disposições contidas neste Edital e nos seus Anexos, inclusive quanto à documentação, que desempenhem atividade pertinente e compatível com o objeto deste Pregão, previamente credenciadas no Portal BR Conectado, através do site <https://www.licitacaocaf.com.br/home.jsf?windowId=c3a>

2.2. Para ter acesso ao sistema eletrônico, os interessados em participar deste Pregão deverão dispor de chave de identificação e senha pessoal, informando-se a respeito do funcionamento e regulamento do sistema.

2.3. O licitante responsabiliza-se exclusiva e formalmente pelas transações efetuadas em seu nome, assume como firmes e verdadeiras suas propostas e seus lances, inclusive os atos praticados diretamente ou por seu representante, excluída a responsabilidade do provedor do sistema ou do órgão ou entidade promotora da



PREFEITURA MUNICIPAL DE CAMPO ALEGRE DO FIDALGO – PI
RUA JOAQUIM BALBINO, SN – CENTRO; CEP: 64767-000
CAMPO ALEGRE DO FIDALGO – PI
CNPJ: 01.612.564/0001-48
“MAIS TRABALHO, NOVAS CONQUISTAS”

licitação por eventuais danos decorrentes de uso indevido das credenciais de acesso, ainda que por terceiros.

2.4. É de responsabilidade do cadastrado conferir a exatidão dos seus dados cadastrais nos Sistemas relacionados no item anterior e mantê-los atualizados junto aos órgãos responsáveis pela informação, devendo proceder, imediatamente, à correção ou à alteração dos registros tão logo identifique incorreção ou aqueles se tornem desatualizados.

2.5. A não observância do disposto no item anterior poderá ensejar desclassificação no momento da habilitação.

2.6. Será concedido tratamento favorecido para as microempresas e empresas de pequeno porte, para as sociedades cooperativas mencionadas no artigo 16 da Lei nº 14.133, de 2021, para o agricultor familiar, o produtor rural pessoa física e para o microempreendedor individual - MEI, nos limites previstos da Lei Complementar nº 123, de 2006 e do Decreto n.º 8.538, de 2015, assim como será concedido tratamento as empresas regionais, nos termos do artigo 47 e 48 LC 123/06.

2.7. As ordens de benefício referente aos Decretos Municipais obedecerão à ordem cronológica dos mesmos.

2.8. Não poderão disputar esta licitação:

2.8.1. aquele que não atenda às condições deste Edital e seu(s) anexo(s);

2.8.2. autor do anteprojeto, do projeto básico ou do projeto executivo, pessoa física ou jurídica, quando a licitação versar sobre serviços ou fornecimento de bens a ele relacionados;

2.8.3. empresa, isoladamente ou em consórcio, responsável pela elaboração do projeto básico ou do projeto executivo, ou empresa da qual o autor do projeto seja dirigente, gerente, controlador, acionista ou detentor de mais de 5% (cinco por cento) do capital com direito a voto, responsável técnico ou subcontratado, quando a licitação versar sobre serviços ou fornecimento de bens a ela necessários;

2.8.4. pessoa física ou jurídica que se encontre, ao tempo da licitação, impossibilitada de participar da licitação em decorrência de sanção que lhe foi imposta;

2.8.5. aquele que mantenha vínculo de natureza técnica, comercial, econômica, financeira, trabalhista ou civil com dirigente do órgão ou entidade contratante ou com agente público que desempenhe função na licitação ou atue na fiscalização ou



PREFEITURA MUNICIPAL DE CAMPO ALEGRE DO FIDALGO – PI
RUA JOAQUIM BALBINO, SN – CENTRO; CEP: 64767-000
CAMPO ALEGRE DO FIDALGO – PI
CNPJ: 01.612.564/0001-48
“MAIS TRABALHO, NOVAS CONQUISTAS”

na gestão do contrato, ou que deles seja cônjuge, companheiro ou parente em linha reta, colateral ou por afinidade, até o terceiro grau;

2.8.6. empresas controladoras, controladas ou coligadas, nos termos da Lei nº 6.404, de 15 de dezembro de 1976, concorrendo entre si;

2.8.7. pessoa física ou jurídica que, nos 5 (cinco) anos anteriores à divulgação do edital, tenha sido condenada judicialmente, com trânsito em julgado, por exploração de trabalho infantil, por submissão de trabalhadores a condições análogas às de escravo ou por contratação de adolescentes nos casos vedados pela legislação trabalhista;

2.8.8. agente público do órgão ou entidade licitante;

2.8.9. pessoas jurídicas reunidas em consórcio;

2.8.10. Organizações da Sociedade Civil de Interesse Público - OSCIP, atuando nessa condição;

2.8.11. Não poderá participar, direta ou indiretamente, da licitação ou da execução do contrato agente público do órgão ou entidade contratante, devendo ser observadas as situações que possam configurar conflito de interesses no exercício ou após o exercício do cargo ou emprego, nos termos da legislação que disciplina a matéria, conforme [§ 1º do art. 9º da Lei nº 14.133, de 2021](#).

2.9. O impedimento de que trata o item 2.8.4 será também aplicado ao licitante que atue em substituição a outra pessoa, física ou jurídica, com o intuito de burlar a efetividade da sanção a ela aplicada, inclusive a sua controladora, controlada ou coligada, desde que devidamente comprovado o ilícito ou a utilização fraudulenta da personalidade jurídica do licitante.

2.10. A critério da Administração e exclusivamente a seu serviço, o autor dos projetos e a empresa a que se referem os itens 2.8.2 e 2.8.3 poderão participar no apoio das atividades de planejamento da contratação, de execução da licitação ou de gestão do contrato, desde que sob supervisão exclusiva de agentes públicos do órgão ou entidade.

2.11. Equiparam-se aos autores do projeto as empresas integrantes do mesmo grupo econômico.

2.12. O disposto nos itens 2.8.2 e 2.8.3 não impede a licitação ou a contratação de serviço que inclua como encargo do contratado a elaboração do projeto básico e do projeto executivo, nas contratações integradas, e do projeto executivo, nos demais regimes de execução.



PREFEITURA MUNICIPAL DE CAMPO ALEGRE DO FIDALGO – PI
RUA JOAQUIM BALBINO, SN – CENTRO; CEP: 64767-000
CAMPO ALEGRE DO FIDALGO – PI
CNPJ: 01.612.564/0001-48
“MAIS TRABALHO, NOVAS CONQUISTAS”

2.13. Em licitações e contratações realizadas no âmbito de projetos e programas parcialmente financiados por agência oficial de cooperação estrangeira ou por organismo financeiro internacional com recursos do financiamento ou da contrapartida nacional, não poderá participar pessoa física ou jurídica que integre o rol de pessoas sancionadas por essas entidades ou que seja declarada inidônea nos termos da [Lei nº 14.133/2021](#).

2.14. A vedação de que trata o item 2.8.8 estende-se a terceiro que auxilie a condução da contratação na qualidade de integrante de equipe de apoio, profissional especializado ou funcionário ou representante de empresa que preste assessoria técnica.

3. DA APRESENTAÇÃO DA PROPOSTA E DOS DOCUMENTOS DE HABILITAÇÃO

3.1. *Na presente licitação, a fase de habilitação sucederá as fases de apresentação de propostas e lances e de julgamento.*

3.2. Os licitantes encaminharão, exclusivamente por meio do sistema eletrônico, a proposta com o preço ou o percentual de desconto, conforme o critério de julgamento adotado neste Edital, até a data e o horário estabelecidos para abertura da sessão pública.

3.3. Caso a fase de habilitação anteceda as fases de apresentação de propostas e lances, os licitantes encaminharão, na forma e no prazo estabelecidos no item anterior, simultaneamente os documentos de habilitação e a proposta com o preço ou o percentual de desconto, observado o disposto nos itens 7.1.1 e 7.12.1 deste Edital.

3.4. No cadastramento da proposta inicial, o licitante declarará, em campo próprio do sistema, que:

3.4.1. está ciente e concorda com as condições contidas no edital e seus anexos, bem como de que a proposta apresentada compreende a integralidade dos custos para atendimento dos direitos trabalhistas assegurados na Constituição Federal, nas leis trabalhistas, nas normas infralegais, nas convenções coletivas de trabalho e nos termos de ajustamento de conduta vigentes na data de sua entrega em definitivo e que cumpre plenamente os requisitos de habilitação definidos no instrumento convocatório;



PREFEITURA MUNICIPAL DE CAMPO ALEGRE DO FIDALGO – PI
RUA JOAQUIM BALBINO, SN – CENTRO; CEP: 64767-000
CAMPO ALEGRE DO FIDALGO – PI
CNPJ: 01.612.564/0001-48
“MAIS TRABALHO, NOVAS CONQUISTAS”

- 3.4.2. não emprega menor de 18 anos em trabalho noturno, perigoso ou insalubre e não emprega menor de 16 anos, salvo menor, a partir de 14 anos, na condição de aprendiz, nos termos do [artigo 7º, XXXIII, da Constituição](#);
- 3.4.3. não possui empregados executando trabalho degradante ou forçado, observando o disposto nos [incisos III e IV do art. 1º e no inciso III do art. 5º da Constituição Federal](#);
- 3.4.4. cumpre as exigências de reserva de cargos para pessoa com deficiência e para reabilitado da Previdência Social, previstas em lei e em outras normas específicas.
- 3.5. O licitante organizado em cooperativa deverá declarar, ainda, em campo próprio do sistema eletrônico, que cumpre os requisitos estabelecidos no [artigo 16 da Lei nº 14.133, de 2021](#).
- 3.6. O fornecedor enquadrado como microempresa, empresa de pequeno porte ou sociedade cooperativa deverá declarar, ainda, em campo próprio do sistema eletrônico, que cumpre os requisitos estabelecidos no [artigo 3º da Lei Complementar nº 123, de 2006](#), estando apto a usufruir do tratamento favorecido estabelecido em seus [arts. 42 a 49](#), observado o disposto nos [§§ 1º ao 3º do art. 4º, da Lei nº 14.133, de 2021](#).
- 3.6.1. no item exclusivo para participação de microempresas e empresas de pequeno porte, a assinalação do campo “não” impedirá o prosseguimento no certame, para aquele item;
- 3.6.2. nos itens em que a participação não for exclusiva para microempresas e empresas de pequeno porte, a assinalação do campo “não” apenas produzirá o efeito de o licitante não ter direito ao tratamento favorecido previsto na [Lei Complementar nº 123, de 2006](#), mesmo que microempresa, empresa de pequeno porte ou sociedade cooperativa.
- 3.7. A falsidade da declaração de que trata os itens 3.4 ou 3.6 sujeitará o licitante às sanções previstas na [Lei nº 14.133, de 2021](#), e neste Edital.
- 3.8. Os licitantes poderão retirar ou substituir a proposta ou, na hipótese de a fase de habilitação anteceder as fases de apresentação de propostas e lances e de julgamento, os documentos de habilitação anteriormente inseridos no sistema, até a abertura da sessão pública.
- 3.9. Não haverá ordem de classificação na etapa de apresentação da proposta e dos documentos de habilitação pelo licitante, o que ocorrerá somente após os procedimentos de abertura da sessão pública e da fase de envio de lances.



PREFEITURA MUNICIPAL DE CAMPO ALEGRE DO FIDALGO – PI
RUA JOAQUIM BALBINO, SN – CENTRO; CEP: 64767-000
CAMPO ALEGRE DO FIDALGO – PI
CNPJ: 01.612.564/0001-48
“MAIS TRABALHO, NOVAS CONQUISTAS”

3.10. Serão disponibilizados para acesso público os documentos que compõem a proposta dos licitantes convocados para apresentação de propostas, após a fase de envio de lances.

3.11. Desde que disponibilizada a funcionalidade no sistema, o licitante poderá parametrizar o seu valor final mínimo ou o seu percentual de desconto máximo quando do cadastramento da proposta e obedecerá às seguintes regras:

3.11.1. a aplicação do intervalo mínimo de diferença de valores ou de percentuais entre os lances, que incidirá tanto em relação aos lances intermediários quanto em relação ao lance que cobrir a melhor oferta; e

3.11.2. os lances serão de envio automático pelo sistema, respeitado o valor final mínimo, caso estabelecido, e o intervalo de que trata o subitem acima.

3.12. O valor final mínimo ou o percentual de desconto final máximo parametrizado no sistema poderá ser alterado pelo fornecedor durante a fase de disputa, sendo vedado:

3.12.1. valor superior a lance já registrado pelo fornecedor no sistema, quando adotado o critério de julgamento por menor preço; e

3.12.2. percentual de desconto inferior a lance já registrado pelo fornecedor no sistema, quando adotado o critério de julgamento por maior desconto.

3.13. O valor final mínimo ou o percentual de desconto final máximo parametrizado na forma do item 3.11 possuirá caráter sigiloso para os demais fornecedores e para o órgão ou entidade promotora da licitação, podendo ser disponibilizado estrita e permanentemente aos órgãos de controle externo e interno.

3.14. Caberá ao licitante interessado em participar da licitação acompanhar as operações no sistema eletrônico durante o processo licitatório e se responsabilizar pelo ônus decorrente da perda de negócios diante da inobservância de mensagens emitidas pela Administração ou de sua desconexão.

3.15. O licitante deverá comunicar imediatamente ao provedor do sistema qualquer acontecimento que possa comprometer o sigilo ou a segurança, para imediato bloqueio de acesso.

4. DO PREENCHIMENTO DA PROPOSTA

4.1. O licitante deverá enviar sua proposta mediante o preenchimento, no sistema eletrônico, dos seguintes campos:



PREFEITURA MUNICIPAL DE CAMPO ALEGRE DO FIDALGO – PI
RUA JOAQUIM BALBINO, SN – CENTRO; CEP: 64767-000
CAMPO ALEGRE DO FIDALGO – PI
CNPJ: 01.612.564/0001-48
“MAIS TRABALHO, NOVAS CONQUISTAS”

- 4.1.1. *valor total do GRUPO;*
- 4.1.2. *Marca;*
- 4.1.3. *Fabricante;*
- 4.2. Todas as especificações do objeto contidas na proposta vinculam o licitante.
- 4.3. Nos valores propostos estarão inclusos todos os custos operacionais, encargos previdenciários, trabalhistas, tributários, comerciais e quaisquer outros que incidam direta ou indiretamente na execução do objeto.
- 4.4. Os preços ofertados, tanto na proposta inicial, quanto na etapa de lances, serão de exclusiva responsabilidade do licitante, não lhe assistindo o direito de pleitear qualquer alteração, sob alegação de erro, omissão ou qualquer outro pretexto.
- 4.5. Se o regime tributário da empresa implicar o recolhimento de tributos em percentuais variáveis, a cotação adequada será a que corresponde à média dos efetivos recolhimentos da empresa nos últimos doze meses.
- 4.6. Independentemente do percentual de tributo inserido na planilha, no pagamento serão retidos na fonte os percentuais estabelecidos na legislação vigente.
- 4.7. Na presente licitação, a Microempresa e a Empresa de Pequeno Porte poderão se beneficiar do regime de tributação pelo Simples Nacional.
- 4.8. A apresentação das propostas implica obrigatoriedade do cumprimento das disposições nelas contidas, em conformidade com o que dispõe o Termo de Referência, assumindo o proponente o compromisso de executar o objeto licitado nos seus termos, bem como de fornecer os materiais, equipamentos, ferramentas e utensílios necessários, em quantidades e qualidades adequadas à perfeita execução contratual, promovendo, quando requerido, sua substituição.
 - 4.8.1. O prazo de validade da proposta não será inferior a cento e oitenta dias, a contar da data de sua apresentação.
 - 4.8.2. Os licitantes devem respeitar os preços máximos estabelecidos nas normas de regência de contratações públicas federais, quando participarem de licitações públicas;
 - 4.8.3. Caso o critério de julgamento seja o de maior desconto, o preço já decorrente da aplicação do desconto ofertado deverá respeitar os preços máximos previstos no item 4.9.
- 4.9. O descumprimento das regras supramencionadas pela Administração por parte dos contratados pode ensejar a responsabilização pelo Tribunal de Contas da União e,



PREFEITURA MUNICIPAL DE CAMPO ALEGRE DO FIDALGO – PI
RUA JOAQUIM BALBINO, SN – CENTRO; CEP: 64767-000
CAMPO ALEGRE DO FIDALGO – PI
CNPJ: 01.612.564/0001-48
“MAIS TRABALHO, NOVAS CONQUISTAS”

após o devido processo legal, gerar as seguintes consequências: assinatura de prazo para a adoção das medidas necessárias ao exato cumprimento da lei, nos termos do [art. 71, inciso IX, da Constituição](#); ou condenação dos agentes públicos responsáveis e da empresa contratada ao pagamento dos prejuízos ao erário, caso verificada a ocorrência de superfaturamento por sobrepreço na execução do contrato.

5. DA ABERTURA DA SESSÃO, CLASSIFICAÇÃO DAS PROPOSTAS E FORMULAÇÃO DE LANCES

5.1. A abertura da presente licitação dar-se-á automaticamente em sessão pública, por meio de sistema eletrônico, na data, horário e local indicados neste Edital.

5.2. Os licitantes poderão retirar ou substituir a proposta ou os documentos de habilitação, quando for o caso, anteriormente inseridos no sistema, até a abertura da sessão pública.

5.3. O sistema disponibilizará campo próprio para troca de mensagens entre o Pregoeiro e os licitantes.

5.4. Iniciada a etapa competitiva, os licitantes deverão encaminhar lances exclusivamente por meio de sistema eletrônico, sendo imediatamente informados do seu recebimento e do valor consignado no registro.

5.5. O lance deverá ser ofertado pelo valor unitário do item

5.6. Os licitantes poderão oferecer lances sucessivos, observando o horário fixado para abertura da sessão e as regras estabelecidas no Edital.

5.7. O licitante somente poderá oferecer lance *de valor inferior* ao último por ele ofertado e registrado pelo sistema.

5.8. **O intervalo mínimo de diferença de valores ou percentuais entre os lances, que incidirá tanto em relação aos lances intermediários quanto em relação à proposta que cobrir a melhor oferta deverá ser de R\$ 0,01 (um centavo).**

5.9. O licitante poderá, uma única vez, excluir seu último lance ofertado, no intervalo de quinze segundos após o registro no sistema, na hipótese de lance inconsistente ou inexequível.

5.10. O procedimento seguirá de acordo com o modo de disputa adotado.

5.11. Caso seja adotado para o envio de lances no pregão eletrônico o modo de disputa “aberto”, os licitantes apresentarão lances públicos e sucessivos, com prorrogações.



PREFEITURA MUNICIPAL DE CAMPO ALEGRE DO FIDALGO – PI
RUA JOAQUIM BALBINO, SN – CENTRO; CEP: 64767-000
CAMPO ALEGRE DO FIDALGO – PI
CNPJ: 01.612.564/0001-48
“MAIS TRABALHO, NOVAS CONQUISTAS”

- 5.11.1. A etapa de lances da sessão pública terá duração de dez minutos e, após isso, será prorrogada automaticamente pelo sistema quando houver lance ofertado nos últimos dois minutos do período de duração da sessão pública.
- 5.11.2. A prorrogação automática da etapa de lances, de que trata o subitem anterior, será de dois minutos e ocorrerá sucessivamente sempre que houver lances enviados nesse período de prorrogação, inclusive no caso de lances intermediários.
- 5.11.3. Não havendo novos lances na forma estabelecida nos itens anteriores, a sessão pública encerrar-se-á automaticamente, e o sistema ordenará e divulgará os lances conforme a ordem final de classificação.
- 5.11.4. Definida a melhor proposta, se a diferença em relação à proposta classificada em segundo lugar for de pelo menos 5% (cinco por cento), o pregoeiro, auxiliado pela equipe de apoio, poderá admitir o reinício da disputa aberta, para a definição das demais colocações.
- 5.11.5. Após o reinício previsto no item supra, os licitantes serão convocados para apresentar lances intermediários.
- 5.12. Caso seja adotado para o envio de lances no pregão eletrônico o modo de disputa “aberto e fechado”, os licitantes apresentarão lances públicos e sucessivos, com lance final e fechado.
- 5.12.1. A etapa de lances da sessão pública terá duração inicial de quinze minutos. Após esse prazo, o sistema encaminhará aviso de fechamento iminente dos lances, após o que transcorrerá o período de até dez minutos, aleatoriamente determinado, findo o qual será automaticamente encerrada a recepção de lances.
- 5.12.2. Encerrado o prazo previsto no subitem anterior, o sistema abrirá oportunidade para que o autor da oferta de valor mais baixo e os das ofertas com preços até 10% (dez por cento) superior àquela possam ofertar um lance final e fechado em até cinco minutos, o qual será sigiloso até o encerramento deste prazo.
- 5.12.3. No procedimento de que trata o subitem supra, o licitante poderá optar por manter o seu último lance da etapa aberta, ou por ofertar melhor lance.
- 5.12.4. Não havendo pelo menos três ofertas nas condições definidas neste item, poderão os autores dos melhores lances subsequentes, na ordem de classificação, até o máximo de três, oferecer um lance final e fechado em até cinco minutos, o qual será sigiloso até o encerramento deste prazo.
- 5.12.5. Após o término dos prazos estabelecidos nos itens anteriores, o sistema ordenará e divulgará os lances segundo a ordem crescente de valores.



PREFEITURA MUNICIPAL DE CAMPO ALEGRE DO FIDALGO - PI
RUA JOAQUIM BALBINO, SN - CENTRO; CEP: 64767-000
CAMPO ALEGRE DO FIDALGO - PI
CNPJ: 01.612.564/0001-48
"MAIS TRABALHO, NOVAS CONQUISTAS"

5.13. Caso seja adotado para o envio de lances no pregão eletrônico o modo de disputa "fechado e aberto", poderão participar da etapa aberta somente os licitantes que apresentarem a proposta de menor preço/ maior percentual de desconto e os das propostas até 10% (dez por cento) superiores/inferiores àquela, em que os licitantes apresentarão lances públicos e sucessivos, até o encerramento da sessão e eventuais prorrogações.

5.13.1. Não havendo pelo menos 3 (três) propostas nas condições definidas no item 5.13, poderão os licitantes que apresentaram as três melhores propostas, consideradas as empatadas, oferecer novos lances sucessivos.

5.13.2. A etapa de lances da sessão pública terá duração de dez minutos e, após isso, será prorrogada automaticamente pelo sistema quando houver lance ofertado nos últimos dois minutos do período de duração da sessão pública.

5.13.3. A prorrogação automática da etapa de lances, de que trata o subitem anterior, será de dois minutos e ocorrerá sucessivamente sempre que houver lances enviados nesse período de prorrogação, inclusive no caso de lances intermediários.

5.13.4. Não havendo novos lances na forma estabelecida nos itens anteriores, a sessão pública encerrar-se-á automaticamente, e o sistema ordenará e divulgará os lances conforme a ordem final de classificação.

5.13.5. Definida a melhor proposta, se a diferença em relação à proposta classificada em segundo lugar for de pelo menos 5% (cinco por cento), o pregoeiro, auxiliado pela equipe de apoio, poderá admitir o reinício da disputa aberta, para a definição das demais colocações.

5.13.6. Após o reinício previsto no subitem supra, os licitantes serão convocados para apresentar lances intermediários.

5.14. Após o término dos prazos estabelecidos nos subitens anteriores, o sistema ordenará e divulgará os lances segundo a ordem crescente de valores.

5.15. Não serão aceitos dois ou mais lances de mesmo valor, prevalecendo aquele que for recebido e registrado em primeiro lugar.

5.16. Durante o transcurso da sessão pública, os licitantes serão informados, em tempo real, do valor do menor lance registrado, vedada a identificação do licitante.

5.17. No caso de desconexão com o Pregoeiro, no decorrer da etapa competitiva do Pregão, o sistema eletrônico poderá permanecer acessível aos licitantes para a recepção dos lances.



PREFEITURA MUNICIPAL DE CAMPO ALEGRE DO FIDALGO – PI
RUA JOAQUIM BALBINO, SN – CENTRO; CEP: 64767-000
CAMPO ALEGRE DO FIDALGO – PI
CNPJ: 01.612.564/0001-48
“MAIS TRABALHO, NOVAS CONQUISTAS”

5.18. Quando a desconexão do sistema eletrônico para o pregoeiro persistir por tempo superior a dez minutos, a sessão pública será suspensa e reiniciada somente após decorridas vinte e quatro horas da comunicação do fato pelo Pregoeiro aos participantes, no sítio eletrônico utilizado para divulgação.

5.19. Caso o licitante não apresente lances, concorrerá com o valor de sua proposta.

5.20. Em relação a itens não exclusivos para participação de microempresas e empresas de pequeno porte, uma vez encerrada a etapa de lances, será efetivada a verificação automática, junto à Receita Federal, do porte da entidade empresarial. O sistema identificará em coluna própria as microempresas e empresas de pequeno porte participantes, procedendo à comparação com os valores da primeira colocada, se esta for empresa de maior porte, assim como das demais classificadas, para o fim de aplicar-se o disposto nos [arts. 44 e 45 da Lei Complementar nº 123, de 2006](#), regulamentada pelo [Decreto nº 8.538, de 2015](#).

5.20.1. Nessas condições, as propostas de microempresas e empresas de pequeno porte que se encontrarem na faixa de até 5% (cinco por cento) acima da melhor proposta ou melhor lance serão consideradas empatadas com a primeira colocada.

5.20.2. A melhor classificada nos termos do subitem anterior terá o direito de encaminhar uma última oferta para desempate, obrigatoriamente em valor inferior ao da primeira colocada, no prazo de 5 (cinco) minutos controlados pelo sistema, contados após a comunicação automática para tanto.

5.20.3. Caso a microempresa ou a empresa de pequeno porte melhor classificada desista ou não se manifeste no prazo estabelecido, serão convocadas as demais licitantes microempresa e empresa de pequeno porte que se encontrem naquele intervalo de 5% (cinco por cento), na ordem de classificação, para o exercício do mesmo direito, no prazo estabelecido no subitem anterior.

5.20.4. No caso de equivalência dos valores apresentados pelas microempresas e empresas de pequeno porte que se encontrem nos intervalos estabelecidos nos subitens anteriores, será realizado sorteio entre elas para que se identifique aquela que primeiro poderá apresentar melhor oferta.

5.21. Só poderá haver empate entre propostas iguais (não seguidas de lances), ou entre lances finais da fase fechada do modo de disputa aberto e fechado.

5.21.1. Havendo eventual empate entre propostas ou lances, o critério de desempate será aquele previsto no [art. 60 da Lei nº 14.133, de 2021](#), nesta ordem:



PREFEITURA MUNICIPAL DE CAMPO ALEGRE DO FIDALGO – PI
RUA JOAQUIM BALBINO, SN – CENTRO; CEP: 64767-000
CAMPO ALEGRE DO FIDALGO – PI
CNPJ: 01.612.564/0001-48
“MAIS TRABALHO, NOVAS CONQUISTAS”

5.21.1.1. disputa final, hipótese em que os licitantes empatados poderão apresentar nova proposta em ato contínuo à classificação;

5.21.1.2. avaliação do desempenho contratual prévio dos licitantes, para a qual deverão preferencialmente ser utilizados registros cadastrais para efeito de atesto de cumprimento de obrigações previstos nesta Lei;

5.21.1.3. desenvolvimento pelo licitante de ações de equidade entre homens e mulheres no ambiente de trabalho, conforme regulamento;

5.21.1.4. desenvolvimento pelo licitante de programa de integridade, conforme orientações dos órgãos de controle.

5.21.2. Persistindo o empate, será assegurada preferência, sucessivamente, aos bens e serviços produzidos ou prestados por:

5.21.2.1. empresas estabelecidas no território do Estado ou do Distrito Federal do órgão ou entidade da Administração Pública estadual ou distrital licitante ou, no caso de licitação realizada por órgão ou entidade de Município, no território do Estado em que este se localize;

5.21.2.2. empresas brasileiras;

5.21.2.3. empresas que invistam em pesquisa e no desenvolvimento de tecnologia no País;

5.21.2.4. empresas que comprovem a prática de mitigação, nos termos da [Lei nº 12.187, de 29 de dezembro de 2009](#).

5.22. Encerrada a etapa de envio de lances da sessão pública, na hipótese da proposta do primeiro colocado permanecer acima do preço máximo ou inferior ao desconto definido para a contratação, o pregoeiro poderá negociar condições mais vantajosas, após definido o resultado do julgamento.

5.22.1. Tratando-se de licitação em grupo, a contratação posterior de item específico do grupo exigirá prévia pesquisa de mercado e demonstração de sua vantagem para o órgão.

5.22.2. Não será admitida a previsão de preços diferentes em razão de local de entrega ou de acondicionamento, tamanho de lote ou qualquer outro motivo.

5.22.3. A negociação poderá ser feita com os demais licitantes, segundo a ordem de classificação inicialmente estabelecida, quando o primeiro colocado, mesmo após a negociação, for desclassificado em razão de sua proposta permanecer acima do preço máximo definido pela Administração.



PREFEITURA MUNICIPAL DE CAMPO ALEGRE DO FIDALGO – PI
RUA JOAQUIM BALBINO, SN – CENTRO; CEP: 64767-000
CAMPO ALEGRE DO FIDALGO – PI
CNPJ: 01.612.564/0001-48
“MAIS TRABALHO, NOVAS CONQUISTAS”

- 5.22.4. A negociação será realizada por meio do sistema, podendo ser acompanhada pelos demais licitantes.
- 5.22.5. O resultado da negociação será divulgado a todos os licitantes e anexado aos autos do processo licitatório.
- 5.22.6. O pregoeiro solicitará ao licitante mais bem classificado que, no prazo de **2 (duas) horas**, envie a proposta adequada ao último lance ofertado após a negociação realizada, acompanhada, se for o caso, dos documentos complementares, quando necessários à confirmação daqueles exigidos neste Edital e já apresentados.
- 5.22.7. É facultado ao pregoeiro prorrogar o prazo estabelecido, a partir de solicitação fundamentada feita no chat pelo licitante, antes de findo o prazo.
- 5.23. Após a negociação do preço, o Pregoeiro iniciará a fase de aceitação e julgamento da proposta.

6. DA FASE DE JULGAMENTO

6.1. Encerrada a etapa de negociação, o pregoeiro verificará se o licitante provisoriamente classificado em primeiro lugar atende às condições de participação no certame, conforme previsto no [art. 14 da Lei nº 14.133/2021](#), legislação correlata e no item 2.8 do edital, especialmente quanto à existência de sanção que impeça a participação no certame ou a futura contratação, mediante a consulta aos seguintes cadastros:

- 6.1.1. Cadastro Nacional de Empresas Inidôneas e Suspensas - CEIS, mantido pela Controladoria-Geral da União (<https://www.portaltransparencia.gov.br/sancoes/ceis>); e
- 6.1.2. Cadastro Nacional de Empresas Punidas – CNEP, mantido pela Controladoria-Geral da União (<https://www.portaltransparencia.gov.br/sancoes/cnep>).

6.2. A consulta aos cadastros será realizada em nome da empresa licitante e também de seu sócio majoritário, por força da vedação de que trata o [artigo 12 da Lei nº 8.429, de 1992](#).

6.3. Caso conste na Consulta de Situação do licitante a existência de Ocorrências Impeditivas Indiretas, o Pregoeiro diligenciará para verificar se houve fraude por parte



PREFEITURA MUNICIPAL DE CAMPO ALEGRE DO FIDALGO – PI
RUA JOAQUIM BALBINO, SN – CENTRO; CEP: 64767-000
CAMPO ALEGRE DO FIDALGO – PI
CNPJ: 01.612.564/0001-48
“MAIS TRABALHO, NOVAS CONQUISTAS”

das empresas apontadas no Relatório de Ocorrências Impeditivas Indiretas. ([IN nº 3/2018, art. 29, caput](#))

6.3.1. A tentativa de burla será verificada por meio dos vínculos societários, linhas de fornecimento similares, dentre outros. ([IN nº 3/2018, art. 29, §1º](#)).

6.3.2. O licitante será convocado para manifestação previamente a uma eventual desclassificação. ([IN nº 3/2018, art. 29, §2º](#)).

6.3.3. Constatada a existência de sanção, o licitante será reputado inabilitado, por falta de condição de participação.

6.4. Caso o licitante provisoriamente classificado em primeiro lugar tenha se utilizado de algum tratamento favorecido às ME/EPPs, o pregoeiro verificará se faz jus ao benefício, em conformidade com os itens e 3.6 deste edital.

6.5. Verificadas as condições de participação e de utilização do tratamento favorecido, o pregoeiro examinará a proposta classificada em primeiro lugar quanto à adequação ao objeto e à compatibilidade do preço em relação ao máximo estipulado para contratação neste Edital e em seus anexos, observado o disposto no [artigo 29 a 35 da IN SEGES nº 73, de 30 de setembro de 2022](#).

6.6. Será desclassificada a proposta vencedora que:

6.6.1. conter vícios insanáveis;

6.6.2. não obedecer às especificações técnicas contidas no Termo de Referência;

6.6.3. apresentar preços inexequíveis ou permanecerem acima do preço máximo definido para a contratação;

6.6.4. não tiverem sua exequibilidade demonstrada, quando exigido pela Administração;

6.6.5. apresentar desconformidade com quaisquer outras exigências deste Edital ou seus anexos, desde que insanável.

6.7. No caso de bens e serviços em geral, é indício de inexequibilidade das propostas valores inferiores a 50% (cinquenta por cento) do valor orçado pela Administração.

6.7.1. A inexequibilidade, na hipótese de que trata o **caput**, só será considerada após diligência do pregoeiro, que comprove:

6.7.1.1. que o custo do licitante ultrapassa o valor da proposta; e



PREFEITURA MUNICIPAL DE CAMPO ALEGRE DO FIDALGO – PI
RUA JOAQUIM BALBINO, SN – CENTRO; CEP: 64767-000
CAMPO ALEGRE DO FIDALGO – PI
CNPJ: 01.612.564/0001-48
“MAIS TRABALHO, NOVAS CONQUISTAS”

6.7.1.2. inexistirem custos de oportunidade capazes de justificar o vulto da oferta.

6.8. Se houver indícios de inexecuibilidade da proposta de preço, ou em caso da necessidade de esclarecimentos complementares, poderão ser efetuadas diligências, para que a empresa comprove a exequibilidade da proposta.

6.9. Erros no preenchimento da planilha não constituem motivo para a desclassificação da proposta. A planilha poderá ser ajustada pelo fornecedor, no prazo indicado pelo sistema, desde que não haja majoração do preço e que se comprove que este é o bastante para arcar com todos os custos da contratação;

6.9.1. O ajuste de que trata este dispositivo se limita a sanar erros ou falhas que não alterem a substância das propostas;

6.9.2. Considera-se erro no preenchimento da planilha passível de correção a indicação de recolhimento de impostos e contribuições na forma do Simples Nacional, quando não cabível esse regime.

6.10. Para fins de análise da proposta quanto ao cumprimento das especificações do objeto, poderá ser colhida a manifestação escrita do setor requisitante do serviço ou da área especializada no objeto.

6.11. Caso o Termo de Referência exija a apresentação de amostra, o licitante classificado em primeiro lugar deverá apresentá-la, conforme disciplinado no Termo de Referência, sob pena de não aceitação da proposta.

6.12. Por meio de mensagem no sistema, será divulgado o local e horário de realização do procedimento para a avaliação das amostras, cuja presença será facultada a todos os interessados, incluindo os demais licitantes.

6.13. Os resultados das avaliações serão divulgados por meio de mensagem no sistema.

6.14. No caso de não haver entrega da amostra ou ocorrer atraso na entrega, sem justificativa aceita pelo Pregoeiro, ou havendo entrega de amostra fora das especificações previstas neste Edital, a proposta do licitante será recusada.

6.15. Se a(s) amostra(s) apresentada(s) pelo primeiro classificado não for(em) aceita(s), o Pregoeiro analisará a aceitabilidade da proposta ou lance ofertado pelo segundo classificado. Seguir-se-á com a verificação da(s) amostra(s) e, assim, sucessivamente, até a verificação de uma que atenda às especificações constantes no Termo de Referência.



PREFEITURA MUNICIPAL DE CAMPO ALEGRE DO FIDALGO – PI
RUA JOAQUIM BALBINO, SN – CENTRO; CEP: 64767-000
CAMPO ALEGRE DO FIDALGO – PI
CNPJ: 01.612.564/0001-48
“MAIS TRABALHO, NOVAS CONQUISTAS”

7. DA FASE DE HABILITAÇÃO

7.1. Os documentos previstos no Termo de Referência, necessários e suficientes para demonstrar a capacidade do licitante de realizar o objeto da licitação, serão exigidos para fins de habilitação, nos termos dos [arts. 62 a 70 da Lei nº 14.133, de 2021](#).

7.1.1. A documentação exigida para fins de habilitação jurídica, fiscal, social e trabalhista e econômico-financeira, poderá ser substituída pelo registro cadastral no SICAF.

7.2. Quando permitida a participação de empresas estrangeiras que não funcionem no País, as exigências de habilitação serão atendidas mediante documentos equivalentes, inicialmente apresentados em tradução livre.

7.3. Na hipótese de o licitante vencedor ser empresa estrangeira que não funcione no País, para fins de assinatura do contrato ou da ata de registro de preços, os documentos exigidos para a habilitação serão traduzidos por tradutor juramentado no País e apostilados nos termos do disposto no [Decreto nº 8.660, de 29 de janeiro de 2016](#), ou de outro que venha a substituí-lo, ou consularizados pelos respectivos consulados ou embaixadas.

7.4. Quando permitida a participação de consórcio de empresas, a habilitação técnica, quando exigida, será feita por meio do somatório dos quantitativos de cada consorciado e, para efeito de habilitação econômico-financeira, quando exigida, será observado o somatório dos valores de cada consorciado.

7.4.1. Se o consórcio não for formado integralmente por microempresas ou empresas de pequeno porte e o termo de referência exigir requisitos de habilitação econômico-financeira, haverá um acréscimo de 30 %, para o consórcio em relação ao valor exigido para os licitantes individuais.

7.5. Os documentos exigidos para fins de habilitação poderão ser apresentados em original, por cópia ou por qualquer outro meio expressamente admitido pela administração.

7.6. Os documentos exigidos para fins de habilitação poderão ser substituídos por registro cadastral emitido por órgão ou entidade pública, desde que o registro tenha sido feito em obediência ao disposto na Lei nº 14.133/2021.

7.7. Será verificado se o licitante apresentou declaração de que atende aos requisitos de habilitação, e o declarante responderá pela veracidade das informações prestadas, na forma da lei ([art. 63, I, da Lei nº 14.133/2021](#)).



PREFEITURA MUNICIPAL DE CAMPO ALEGRE DO FIDALGO – PI
RUA JOAQUIM BALBINO, SN – CENTRO; CEP: 64767-000
CAMPO ALEGRE DO FIDALGO – PI
CNPJ: 01.612.564/0001-48
“MAIS TRABALHO, NOVAS CONQUISTAS”

7.8. Será verificado se o licitante apresentou no sistema, sob pena de inabilitação, a declaração de que cumpre as exigências de reserva de cargos para pessoa com deficiência e para reabilitado da Previdência Social, previstas em lei e em outras normas específicas.

7.9. O licitante deverá apresentar, sob pena de desclassificação, declaração de que suas propostas econômicas compreendem a integralidade dos custos para atendimento dos direitos trabalhistas assegurados na Constituição Federal, nas leis trabalhistas, nas normas infralegais, nas convenções coletivas de trabalho e nos termos de ajustamento de conduta vigentes na data de entrega das propostas.

7.10. *Considerando que na presente contratação a avaliação prévia do local de execução é imprescindível para o conhecimento pleno das condições e peculiaridades do objeto a ser contratado, o licitante deve atestar, sob pena de inabilitação, que conhece o local e as condições de realização do serviço, assegurado a ele o direito de realização de vistoria prévia.*

7.10.1. *O licitante que optar por realizar vistoria prévia terá disponibilizado pela Administração data e horário exclusivos, a ser agendado através do e-mail pmcaf2017@gmail.com ou pelo telefone 89 97400 9434, de modo que seu agendamento não coincida com o agendamento de outros licitantes.*

7.10.2. *Caso o licitante opte por não realizar vistoria, poderá substituir a declaração exigida no presente item por declaração formal assinada pelo seu responsável técnico acerca do conhecimento pleno das condições e peculiaridades da contratação.*

7.11. É de responsabilidade do licitante conferir a exatidão dos seus dados cadastrais e mantê-los atualizados junto aos órgãos responsáveis pela informação, devendo proceder, imediatamente, à correção ou à alteração dos registros tão logo identifique incorreção ou aqueles se tornem desatualizados. ([IN nº 3/2018, art. 7º, caput](#)).

7.11.1. A não observância do disposto no item anterior poderá ensejar desclassificação no momento da habilitação. ([IN nº 3/2018, art. 7º, parágrafo único](#)).

7.12. A verificação pelo pregoeiro, em sítios eletrônicos oficiais de órgãos e entidades emissores de certidões constitui meio legal de prova, para fins de habilitação.

7.12.1. Os documentos exigidos para habilitação serão enviados por meio do sistema, em formato digital, no prazo de **02 (duas) horas**, prorrogável por igual período, contado da solicitação do pregoeiro.

7.12.2. Na hipótese de a fase de habilitação anteceder a fase de apresentação de propostas e lances, os licitantes encaminharão, por meio do sistema,



PREFEITURA MUNICIPAL DE CAMPO ALEGRE DO FIDALGO – PI
RUA JOAQUIM BALBINO, SN – CENTRO; CEP: 64767-000
CAMPO ALEGRE DO FIDALGO – PI
CNPJ: 01.612.564/0001-48
“MAIS TRABALHO, NOVAS CONQUISTAS”

simultaneamente os documentos de habilitação e a proposta com o preço ou o percentual de desconto, observado o disposto no [§ 1º do art. 36 e no § 1º do art. 39 da Instrução Normativa SEGES nº 73, de 30 de setembro de 2022](#).

7.13. A verificação da habilitação somente será feita em relação ao licitante vencedor.

7.13.1. Os documentos relativos à regularidade fiscal que constem do Termo de Referência somente serão exigidos, em qualquer caso, em momento posterior ao julgamento das propostas, e apenas do licitante mais bem classificado.

7.13.2. Respeitada a exceção do subitem anterior, relativa à regularidade fiscal, quando a fase de habilitação anteceder as fases de apresentação de propostas e lances e de julgamento, a verificação ou exigência do presente subitem ocorrerá em relação a todos os licitantes.

7.14. Após a entrega dos documentos para habilitação, não será permitida a substituição ou a apresentação de novos documentos, salvo em sede de diligência, para ([Lei 14.133/21, art. 64](#), e [IN 73/2022, art. 39, §4º](#)):

7.14.1. complementação de informações acerca dos documentos já apresentados pelos licitantes e desde que necessária para apurar fatos existentes à época da abertura do certame; e

7.14.2. atualização de documentos cuja validade tenha expirado após a data de recebimento das propostas;

7.15. Na análise dos documentos de habilitação, a comissão de contratação poderá sanar erros ou falhas, que não alterem a substância dos documentos e sua validade jurídica, mediante decisão fundamentada, registrada em ata e acessível a todos, atribuindo-lhes eficácia para fins de habilitação e classificação.

7.16. Na hipótese de o licitante não atender às exigências para habilitação, o pregoeiro examinará a proposta subsequente e assim sucessivamente, na ordem de classificação, até a apuração de uma proposta que atenda ao presente edital, observado o prazo disposto no subitem 7.12.1.

7.17. Somente serão disponibilizados para acesso público os documentos de habilitação do licitante cuja proposta atenda ao edital de licitação, após concluídos os procedimentos de que trata o subitem anterior.

7.18. A comprovação de regularidade fiscal e trabalhista das microempresas e das empresas de pequeno porte somente será exigida para efeito de contratação, e não como condição para participação na licitação ([art. 4º do Decreto nº 8.538/2015](#)).



PREFEITURA MUNICIPAL DE CAMPO ALEGRE DO FIDALGO – PI
RUA JOAQUIM BALBINO, SN – CENTRO; CEP: 64767-000
CAMPO ALEGRE DO FIDALGO – PI
CNPJ: 01.612.564/0001-48
“MAIS TRABALHO, NOVAS CONQUISTAS”

7.19. Quando a fase de habilitação anteceder a de julgamento e já tiver sido encerrada, não caberá exclusão de licitante por motivo relacionado à habilitação, salvo em razão de fatos supervenientes ou só conhecidos após o julgamento.

8. DOS RECURSOS

8.1. A interposição de recurso referente ao julgamento das propostas, à habilitação ou inabilitação de licitantes, à anulação ou revogação da licitação, observará o disposto no [art. 165 da Lei nº 14.133, de 2021](#).

8.2. O prazo recursal é de 3 (três) dias úteis, contados da data de intimação ou de lavratura da ata.

8.3. Quando o recurso apresentado impugnar o julgamento das propostas ou o ato de habilitação ou inabilitação do licitante:

8.3.1. a intenção de recorrer deverá ser manifestada imediatamente, sob pena de preclusão;

8.3.2. **o prazo para a manifestação da intenção de recorrer não será inferior a 10 (dez) minutos.**

8.3.3. o prazo para apresentação das razões recursais será iniciado na data de intimação ou de lavratura da ata de habilitação ou inabilitação;

8.3.4. na hipótese de adoção da inversão de fases prevista no [§ 1º do art. 17 da Lei nº 14.133, de 2021](#), o prazo para apresentação das razões recursais será iniciado na data de intimação da ata de julgamento.

8.4. Os recursos deverão ser encaminhados em campo próprio do sistema.

8.5. O recurso será dirigido à autoridade que tiver editado o ato ou proferido a decisão recorrida, a qual poderá reconsiderar sua decisão no prazo de 3 (três) dias úteis, ou, nesse mesmo prazo, encaminhar recurso para a autoridade superior, a qual deverá proferir sua decisão no prazo de 10 (dez) dias úteis, contado do recebimento dos autos.

8.6. Os recursos interpostos fora do prazo não serão conhecidos.

8.7. O prazo para apresentação de contrarrazões ao recurso pelos demais licitantes será de 3 (três) dias úteis, contados da data da intimação pessoal ou da divulgação da interposição do recurso, assegurada a vista imediata dos elementos indispensáveis à defesa de seus interesses.



PREFEITURA MUNICIPAL DE CAMPO ALEGRE DO FIDALGO – PI
RUA JOAQUIM BALBINO, SN – CENTRO; CEP: 64767-000
CAMPO ALEGRE DO FIDALGO – PI
CNPJ: 01.612.564/0001-48
“MAIS TRABALHO, NOVAS CONQUISTAS”

8.8. O recurso e o pedido de reconsideração terão efeito suspensivo do ato ou da decisão recorrida até que sobrevenha decisão final da autoridade competente.

8.9. O acolhimento do recurso invalida tão somente os atos insuscetíveis de aproveitamento.

8.10. Os autos do processo permanecerão com vista franqueada aos interessados no sítio eletrônico <https://www.licitacaocaf.com.br/home.jsf?windowId=c3a>

9. DAS INFRAÇÕES ADMINISTRATIVAS E SANÇÕES

9.1. Comete infração administrativa, nos termos da lei, o licitante que, com dolo ou culpa:

9.1.1. deixar de entregar a documentação exigida para o certame ou não entregar qualquer documento que tenha sido solicitado pelo/a pregoeiro/a durante o certame;

9.1.2. Salvo em decorrência de fato superveniente devidamente justificado, não mantiver a proposta em especial quando:

9.1.2.1. não enviar a proposta adequada ao último lance ofertado ou após a negociação;

9.1.2.2. recusar-se a enviar o detalhamento da proposta quando exigível;

9.1.2.3. pedir para ser desclassificado quando encerrada a etapa competitiva; ou

9.1.2.4. deixar de apresentar amostra;

9.1.2.5. apresentar proposta ou amostra em desacordo com as especificações do edital;

9.1.3. não celebrar o contrato ou não entregar a documentação exigida para a contratação, quando convocado dentro do prazo de validade de sua proposta;

9.1.3.1. recusar-se, sem justificativa, a assinar o contrato ou a ata de registro de preço, ou a aceitar ou retirar o instrumento equivalente no prazo estabelecido pela Administração;

9.1.4. apresentar declaração ou documentação falsa exigida para o certame ou prestar declaração falsa durante a licitação

9.1.5. fraudar a licitação

9.1.6. comportar-se de modo inidôneo ou cometer fraude de qualquer natureza, em especial quando:



PREFEITURA MUNICIPAL DE CAMPO ALEGRE DO FIDALGO – PI
RUA JOAQUIM BALBINO, SN – CENTRO; CEP: 64767-000
CAMPO ALEGRE DO FIDALGO – PI
CNPJ: 01.612.564/0001-48
“MAIS TRABALHO, NOVAS CONQUISTAS”

- 9.1.6.1. agir em conluio ou em desconformidade com a lei;
 - 9.1.6.2. induzir deliberadamente a erro no julgamento;
 - 9.1.6.3. apresentar amostra falsificada ou deteriorada;
 - 9.1.7. praticar atos ilícitos com vistas a frustrar os objetivos da licitação
 - 9.1.8. praticar ato lesivo previsto no [art. 5º da Lei n.º 12.846, de 2013](#).
- 9.2. Com fulcro na [Lei nº 14.133, de 2021](#), a Administração poderá, garantida a prévia defesa, aplicar aos licitantes e/ou adjudicatários as seguintes sanções, sem prejuízo das responsabilidades civil e criminal:
- 9.2.1. advertência;
 - 9.2.2. multa;
 - 9.2.3. impedimento de licitar e contratar e
 - 9.2.4. declaração de inidoneidade para licitar ou contratar, enquanto perdurarem os motivos determinantes da punição ou até que seja promovida sua reabilitação perante a própria autoridade que aplicou a penalidade.
- 9.3. Na aplicação das sanções serão considerados:
- 9.3.1. a natureza e a gravidade da infração cometida.
 - 9.3.2. as peculiaridades do caso concreto
 - 9.3.3. as circunstâncias agravantes ou atenuantes
 - 9.3.4. os danos que dela provierem para a Administração Pública
 - 9.3.5. a implantação ou o aperfeiçoamento de programa de integridade, conforme normas e orientações dos órgãos de controle.
- 9.4. A multa será recolhida em percentual de 0,5% a 30% incidente sobre o valor do contrato licitado, recolhida no prazo máximo de **15 (quinze) dias** úteis, a contar da comunicação oficial.
- 9.4.1. Para as infrações previstas nos itens 9.1.1, 9.1.2 e 9.1.3, a multa será de 0,5% a 15% do valor do contrato licitado.
 - 9.4.2. Para as infrações previstas nos itens 9.1.4, 9.1.5, 9.1.6, 9.1.7 e 9.1.8, a multa será de 15% a 30% do valor do contrato licitado.
- 9.5. As sanções de advertência, impedimento de licitar e contratar e declaração de inidoneidade para licitar ou contratar poderão ser aplicadas, cumulativamente ou não, à penalidade de multa.



PREFEITURA MUNICIPAL DE CAMPO ALEGRE DO FIDALGO – PI
RUA JOAQUIM BALBINO, SN – CENTRO; CEP: 64767-000
CAMPO ALEGRE DO FIDALGO – PI
CNPJ: 01.612.564/0001-48
“MAIS TRABALHO, NOVAS CONQUISTAS”

9.6. Na aplicação da sanção de multa será facultada a defesa do interessado no prazo de 15 (quinze) dias úteis, contado da data de sua intimação.

9.7. A sanção de impedimento de licitar e contratar será aplicada ao responsável em decorrência das infrações administrativas relacionadas nos itens 9.1.1, 9.1.2 e 9.1.3, quando não se justificar a imposição de penalidade mais grave, e impedirá o responsável de licitar e contratar no âmbito da Administração Pública direta e indireta do ente federativo a qual pertencer o órgão ou entidade, pelo prazo máximo de 3 (três) anos.

9.8. Poderá ser aplicada ao responsável a sanção de declaração de inidoneidade para licitar ou contratar, em decorrência da prática das infrações dispostas nos itens 9.1.4, 9.1.5, 9.1.6, 9.1.7 e 9.1.8, bem como pelas infrações administrativas previstas nos itens 9.1.1, 9.1.2 e 9.1.3 que justifiquem a imposição de penalidade mais grave que a sanção de impedimento de licitar e contratar, cuja duração observará o prazo previsto no [art. 156, §5º, da Lei n.º 14.133/2021](#).

9.9. A recusa injustificada do adjudicatário em assinar o contrato ou a ata de registro de preço, ou em aceitar ou retirar o instrumento equivalente no prazo estabelecido pela Administração, descrita no item 9.1.3, caracterizará o descumprimento total da obrigação assumida e o sujeitará às penalidades e à imediata perda da garantia de proposta em favor do órgão ou entidade promotora da licitação, nos termos do [art. 45, §4º da IN SEGES/ME n.º 73, de 2022](#).

9.10. A apuração de responsabilidade relacionadas às sanções de impedimento de licitar e contratar e de declaração de inidoneidade para licitar ou contratar demandará a instauração de processo de responsabilização a ser conduzido por comissão composta por 2 (dois) ou mais servidores estáveis, que avaliará fatos e circunstâncias conhecidos e intimará o licitante ou o adjudicatário para, no prazo de 15 (quinze) dias úteis, contado da data de sua intimação, apresentar defesa escrita e especificar as provas que pretenda produzir.

9.11. Caberá recurso no prazo de 15 (quinze) dias úteis da aplicação das sanções de advertência, multa e impedimento de licitar e contratar, contado da data da intimação, o qual será dirigido à autoridade que tiver proferido a decisão recorrida, que, se não a reconsiderar no prazo de 5 (cinco) dias úteis, encaminhará o recurso com sua motivação à autoridade superior, que deverá proferir sua decisão no prazo máximo de 20 (vinte) dias úteis, contado do recebimento dos autos.

9.12. Caberá a apresentação de pedido de reconsideração da aplicação da sanção de declaração de inidoneidade para licitar ou contratar no prazo de 15 (quinze) dias úteis,



PREFEITURA MUNICIPAL DE CAMPO ALEGRE DO FIDALGO – PI
RUA JOAQUIM BALBINO, SN – CENTRO; CEP: 64767-000
CAMPO ALEGRE DO FIDALGO – PI
CNPJ: 01.612.564/0001-48
“MAIS TRABALHO, NOVAS CONQUISTAS”

contado da data da intimação, e decidido no prazo máximo de 20 (vinte) dias úteis, contado do seu recebimento.

9.13. O recurso e o pedido de reconsideração terão efeito suspensivo do ato ou da decisão recorrida até que sobrevenha decisão final da autoridade competente.

9.14. A aplicação das sanções previstas neste edital não exclui, em hipótese alguma, a obrigação de reparação integral dos danos causados.

10. DA IMPUGNAÇÃO AO EDITAL E DO PEDIDO DE ESCLARECIMENTO

10.1. Qualquer pessoa é parte legítima para impugnar este Edital por irregularidade na aplicação da [Lei nº 14.133, de 2021](#), devendo protocolar o pedido até 3 (três) dias úteis antes da data da abertura do certame.

10.2. A resposta à impugnação ou ao pedido de esclarecimento será divulgado em sítio eletrônico oficial no prazo de até 3 (três) dias úteis, limitado ao último dia útil anterior à data da abertura do certame.

10.3. A impugnação e o pedido de esclarecimento poderão ser realizados por forma eletrônica, através do sistema <https://www.licitacaocaf.com.br/home.jsf?windowId=c3a> ou pelo e-mail pmcaf2017@gmail.com.

10.4. As impugnações e pedidos de esclarecimentos não suspendem os prazos previstos no certame.

10.4.1. A concessão de efeito suspensivo à impugnação é medida excepcional e deverá ser motivada pelo agente de contratação, nos autos do processo de licitação.

10.5. Acolhida a impugnação, será definida e publicada nova data para a realização do certame.

11. DAS DISPOSIÇÕES GERAIS

11.1. Será divulgada ata da sessão pública no sistema eletrônico.

11.2. Não havendo expediente ou ocorrendo qualquer fato superveniente que impeça a realização do certame na data marcada, a sessão será automaticamente transferida para o primeiro dia útil subsequente, no mesmo horário anteriormente estabelecido, desde que não haja comunicação em contrário, pelo Pregoeiro.

11.3. Todas as referências de tempo no Edital, no aviso e durante a sessão pública observarão o horário de Brasília - DF.

11.4. A homologação do resultado desta licitação não implicará direito à contratação.



PREFEITURA MUNICIPAL DE CAMPO ALEGRE DO FIDALGO – PI
RUA JOAQUIM BALBINO, SN – CENTRO; CEP: 64767-000
CAMPO ALEGRE DO FIDALGO – PI
CNPJ: 01.612.564/0001-48
“MAIS TRABALHO, NOVAS CONQUISTAS”

11.5. As normas disciplinadoras da licitação serão sempre interpretadas em favor da ampliação da disputa entre os interessados, desde que não comprometam o interesse da Administração, o princípio da isonomia, a finalidade e a segurança da contratação.

11.6. Os licitantes assumem todos os custos de preparação e apresentação de suas propostas e a Administração não será, em nenhum caso, responsável por esses custos, independentemente da condução ou do resultado do processo licitatório.

11.7. Na contagem dos prazos estabelecidos neste Edital e seus Anexos, excluir-se-á o dia do início e incluir-se-á o do vencimento. Só se iniciam e vencem os prazos em dias de expediente na Administração.

11.8. O desatendimento de exigências formais não essenciais não importará o afastamento do licitante, desde que seja possível o aproveitamento do ato, observados os princípios da isonomia e do interesse público.

11.9. Em caso de divergência entre disposições deste Edital e de seus anexos ou demais peças que compõem o processo, prevalecerá as deste Edital.

11.10. O Edital e seus anexos estão disponíveis, na íntegra, no Portal Nacional de Contratações Públicas (PNCP) e endereço eletrônico <https://www.licitacaocaf.com.br/home.jsf?windowId=c3a> e pelo <https://www.tcepi.tc.br/muraldelicitacoes>.

11.11. Integram este Edital, para todos os fins e efeitos, os seguintes anexos:

11.11.1. ANEXO I - Termo de Referência

11.11.2. ANEXO II – Minuta de Termo de Contrato

Campo Alegre do Fidalgo PI, 25 de junho de 2024

Israel Odílio da Mata

Prefeito



PREFEITURA MUNICIPAL DE CAMPO ALEGRE DO FIDALGO – PI
RUA JOAQUIM BALBINO, SN – CENTRO; CEP: 64767-000
CAMPO ALEGRE DO FIDALGO – PI
CNPJ: 01.612.564/0001-48
“MAIS TRABALHO, NOVAS CONQUISTAS”

CONCORRENCIA ELETRONICA Nº 03/2024

12. CONDIÇÕES GERAIS DA CONTRATAÇÃO

CONTRATAÇÃO DE PESSOA JURÍDICA PARA REFORMA E AMPLIAÇÃO DA UNIDADE BÁSICA DE SAÚDE ZECA FEITOSA, nos termos da tabela abaixo, conforme condições e exigências estabelecidas neste instrumento.

CONFORME ANEXO

Os serviços objeto desta contratação são caracterizados como comuns, conforme justificativa constante do Estudo Técnico Preliminar.

12.1. *O prazo de vigência da contratação é de 12 MESES, na forma dos artigos 105 da Lei nº 14.133, de 2021.*

12.2. O contrato oferece maior detalhamento das regras que serão aplicadas em relação à vigência da contratação.

12.3. O fornecimento dos produtos será de acordo com a necessidade do contratante.

12.4. O prazo de entrega será de 05 (cinco) dias, a contar da data de recebimento da nota de empenho.

13. FUNDAMENTAÇÃO E DESCRIÇÃO DA NECESSIDADE DA CONTRATAÇÃO

13.1. A Fundamentação da Contratação e de seus quantitativos encontra-se pormenorizada em tópico específico dos Estudos Técnicos Preliminares, apêndice deste Termo de Referência.



PREFEITURA MUNICIPAL DE CAMPO ALEGRE DO FIDALGO – PI
RUA JOAQUIM BALBINO, SN – CENTRO; CEP: 64767-000
CAMPO ALEGRE DO FIDALGO – PI
CNPJ: 01.612.564/0001-48
“MAIS TRABALHO, NOVAS CONQUISTAS”

14. REQUISITOS DA CONTRATAÇÃO

Subcontratação

14.1. *Não é admitida a subcontratação do objeto contratual.*

Garantia da contratação

14.2. *Haverá exigência da garantia da contratação de 1% nos termos dos artigos 96 e seguintes da Lei nº 14.133, de 2021, pelas razões constantes do Estudo Técnico Preliminar.*

14.3. *A comprovação do recolhimento do seguro garantia deverá ser anexada junto aos documentos de habilitação.*

15. MODELO DE GESTÃO DO CONTRATO

15.1. O contrato deverá ser executado fielmente pelas partes, de acordo com as cláusulas avençadas e as normas da Lei nº 14.133, de 2021, e cada parte responderá pelas consequências de sua inexecução total ou parcial.

15.2. Em caso de impedimento, ordem de paralisação ou suspensão do contrato, o cronograma de execução será prorrogado automaticamente pelo tempo correspondente, anotadas tais circunstâncias mediante simples apostila.

15.3. As comunicações entre o órgão ou entidade e a contratada devem ser realizadas por escrito sempre que o ato exigir tal formalidade, admitindo-se o uso de mensagem eletrônica para esse fim.

15.4. O órgão ou entidade poderá convocar representante da empresa para adoção de providências que devam ser cumpridas de imediato.

15.5. *Após a assinatura do contrato ou instrumento equivalente, o órgão ou entidade poderá convocar o representante da empresa contratada para reunião inicial para apresentação do plano de fiscalização, que conterá informações acerca das obrigações contratuais, dos mecanismos de fiscalização, das estratégias para execução do objeto, do plano complementar de execução da contratada, quando houver, do método de aferição dos resultados e das sanções aplicáveis, dentre outros.*

Preposto

15.6. A Contratada designará formalmente o preposto da empresa, antes do início da prestação dos serviços, indicando no instrumento os poderes e deveres em relação à execução do objeto contratado.



PREFEITURA MUNICIPAL DE CAMPO ALEGRE DO FIDALGO – PI
RUA JOAQUIM BALBINO, SN – CENTRO; CEP: 64767-000
CAMPO ALEGRE DO FIDALGO – PI
CNPJ: 01.612.564/0001-48
“MAIS TRABALHO, NOVAS CONQUISTAS”

15.7. A Contratada deverá manter preposto da empresa no local da execução do objeto durante o período

15.8. A Contratante poderá recusar, desde que justificadamente, a indicação ou a manutenção do preposto da empresa, hipótese em que a Contratada designará outro para o exercício da atividade.

Fiscalização

15.9. A execução do contrato deverá ser acompanhada e fiscalizada pelo(s) fiscal(is) do contrato, ou pelos respectivos substitutos (Lei nº 14.133, de 2021, art. 117, caput).

Fiscalização Técnica

15.10. O fiscal técnico do contrato acompanhará a execução do contrato, para que sejam cumpridas todas as condições estabelecidas no contrato, de modo a assegurar os melhores resultados para a Administração. (Decreto nº 11.246, de 2022, art. 22, VI);

15.11. O fiscal técnico do contrato anotará no histórico de gerenciamento do contrato todas as ocorrências relacionadas à execução do contrato, com a descrição do que for necessário para a regularização das faltas ou dos defeitos observados. (Lei nº 14.133, de 2021, art. 117, §1º e Decreto nº 11.246, de 2022, art. 22, II);

15.12. Identificada qualquer inexatidão ou irregularidade, o fiscal técnico do contrato emitirá notificações para a correção da execução do contrato, determinando prazo para a correção. (Decreto nº 11.246, de 2022, art. 22, III);

15.13. O fiscal técnico do contrato informará ao gestor do contrato, em tempo hábil, a situação que demandar decisão ou adoção de medidas que ultrapassem sua competência, para que adote as medidas necessárias e saneadoras, se for o caso. (Decreto nº 11.246, de 2022, art. 22, IV);

15.14. No caso de ocorrências que possam inviabilizar a execução do contrato nas datas aprazadas, o fiscal técnico do contrato comunicará o fato imediatamente ao gestor do contrato. (Decreto nº 11.246, de 2022, art. 22, V);

15.15. O fiscal técnico do contrato comunicará ao gestor do contrato, em tempo hábil, o término do contrato sob sua responsabilidade, com vistas à tempestiva renovação ou à prorrogação contratual ([Decreto nº 11.246, de 2022, art. 22, VII](#)).

Fiscalização Administrativa

15.16. O fiscal administrativo do contrato verificará a manutenção das condições de habilitação da contratada, acompanhará o empenho, o pagamento, as garantias, as glosas e a formalização de apostilamento e termos aditivos, solicitando quaisquer



PREFEITURA MUNICIPAL DE CAMPO ALEGRE DO FIDALGO – PI
RUA JOAQUIM BALBINO, SN – CENTRO; CEP: 64767-000
CAMPO ALEGRE DO FIDALGO – PI
CNPJ: 01.612.564/0001-48
“MAIS TRABALHO, NOVAS CONQUISTAS”

documentos comprobatórios pertinentes, caso necessário (Art. 23, I e II, do Decreto nº 11.246, de 2022).

15.17. Caso ocorra descumprimento das obrigações contratuais, o fiscal administrativo do contrato atuará tempestivamente na solução do problema, reportando ao gestor do contrato para que tome as providências cabíveis, quando ultrapassar a sua competência; (Decreto nº 11.246, de 2022, art. 23, IV).

Gestor do Contrato

15.18. O gestor do contrato coordenará a atualização do processo de acompanhamento e fiscalização do contrato contendo todos os registros formais da execução no histórico de gerenciamento do contrato, a exemplo da ordem de serviço, do registro de ocorrências, das alterações e das prorrogações contratuais, elaborando relatório com vistas à verificação da necessidade de adequações do contrato para fins de atendimento da finalidade da administração. (Decreto nº 11.246, de 2022, art. 21, IV).

15.19. O gestor do contrato acompanhará os registros realizados pelos fiscais do contrato, de todas as ocorrências relacionadas à execução do contrato e as medidas adotadas, informando, se for o caso, à autoridade superior àquelas que ultrapassarem a sua competência. (Decreto nº 11.246, de 2022, art. 21, II).

15.20. O gestor do contrato acompanhará a manutenção das condições de habilitação da contratada, para fins de empenho de despesa e pagamento, e anotar os problemas que obstem o fluxo normal da liquidação e do pagamento da despesa no relatório de riscos eventuais. (Decreto nº 11.246, de 2022, art. 21, III).

15.21. O gestor do contrato emitirá documento comprobatório da avaliação realizada pelos fiscais técnico, administrativo e setorial quanto ao cumprimento de obrigações assumidas pelo contratado, com menção ao seu desempenho na execução contratual, baseado nos indicadores objetivamente definidos e aferidos, e a eventuais penalidades aplicadas, devendo constar do cadastro de atesto de cumprimento de obrigações. (Decreto nº 11.246, de 2022, art. 21, VIII).

15.22. O gestor do contrato tomará providências para a formalização de processo administrativo de responsabilização para fins de aplicação de sanções, a ser conduzido pela comissão de que trata o art. 158 da Lei nº 14.133, de 2021, ou pelo agente ou pelo setor com competência para tal, conforme o caso. (Decreto nº 11.246, de 2022, art. 21, X).

15.23. O gestor do contrato deverá elaborar relatório final com informações sobre a consecução dos objetivos que tenham justificado a contratação e eventuais condutas a



PREFEITURA MUNICIPAL DE CAMPO ALEGRE DO FIDALGO - PI
RUA JOAQUIM BALBINO, SN - CENTRO; CEP: 64767-000
CAMPO ALEGRE DO FIDALGO - PI
CNPJ: 01.612.564/0001-48
"MAIS TRABALHO, NOVAS CONQUISTAS"

serem adotadas para o aprimoramento das atividades da Administração. (Decreto nº 11.246, de 2022, art. 21, VI).

15.24. O gestor do contrato deverá enviar a documentação pertinente ao setor de contratos para a formalização dos procedimentos de liquidação e pagamento, no valor dimensionado pela fiscalização e gestão nos termos do contrato.

Do recebimento

15.25. Os serviços serão recebidos provisoriamente, no prazo de 60 (sessenta) dias, pelos fiscais técnico e administrativo, mediante termos detalhados, quando verificado o cumprimento das exigências de caráter técnico e administrativo. (Art. 140, I, a, da Lei nº 14.133, de 2021 e [Arts. 22, X e 23, X do Decreto nº 11.246, de 2022](#)).

15.26. O prazo da disposição acima será contado do recebimento de comunicação de cobrança oriunda do contratado com a comprovação da prestação dos serviços a que se referem a parcela a ser paga.

15.27. O fiscal técnico do contrato realizará o recebimento provisório do objeto do contrato mediante termo detalhado que comprove o cumprimento das exigências de caráter técnico. ([Art. 22, X, Decreto nº 11.246, de 2022](#)).

15.28. O fiscal administrativo do contrato realizará o recebimento provisório do objeto do contrato mediante termo detalhado que comprove o cumprimento das exigências de caráter administrativo. ([Art. 23, X, Decreto nº 11.246, de 2022](#)).

15.29. O fiscal setorial do contrato, quando houver, realizará o recebimento provisório sob o ponto de vista técnico e administrativo.

15.30. Para efeito de recebimento provisório, ao final de cada período de faturamento, o fiscal técnico do contrato irá apurar o resultado das avaliações da execução do objeto e, se for o caso, a análise do desempenho e qualidade da prestação dos serviços realizados em consonância com os indicadores previstos, que poderá resultar no redimensionamento de valores a serem pagos à contratada, registrando em relatório a ser encaminhado ao gestor do contrato.

15.30.1. Será considerado como ocorrido o recebimento provisório com a entrega do termo detalhado ou, em havendo mais de um a ser feito, com a entrega do último;

15.30.2. O Contratado fica obrigado a reparar, corrigir, remover, reconstruir ou substituir, às suas expensas, no todo ou em parte, o objeto em que se verificarem vícios, defeitos ou incorreções resultantes da execução ou materiais empregados, cabendo à fiscalização não atestar a última e/ou única medição de serviços até que



PREFEITURA MUNICIPAL DE CAMPO ALEGRE DO FIDALGO – PI
RUA JOAQUIM BALBINO, SN – CENTRO; CEP: 64767-000
CAMPO ALEGRE DO FIDALGO – PI
CNPJ: 01.612.564/0001-48
“MAIS TRABALHO, NOVAS CONQUISTAS”

sejam sanadas todas as eventuais pendências que possam vir a ser apontadas no Recebimento Provisório.

15.30.3. A fiscalização não efetuará o ateste da última e/ou única medição de serviços até que sejam sanadas todas as eventuais pendências que possam vir a ser apontadas no Recebimento Provisório. ([Art. 119 c/c art. 140 da Lei nº 14133, de 2021](#))

15.30.4. O recebimento provisório também ficará sujeito, quando cabível, à conclusão de todos os testes de campo e à entrega dos Manuais e Instruções exigíveis.

15.30.5. Os serviços poderão ser rejeitados, no todo ou em parte, quando em desacordo com as especificações constantes neste Termo de Referência e na proposta, sem prejuízo da aplicação das penalidades.

15.31. Quando a fiscalização for exercida por um único servidor, o Termo Detalhado deverá conter o registro, a análise e a conclusão acerca das ocorrências na execução do contrato, em relação à fiscalização técnica e administrativa e demais documentos que julgar necessários, devendo encaminhá-los ao gestor do contrato para recebimento definitivo.

15.31.1. Emitir documento comprobatório da avaliação realizada pelos fiscais técnico, administrativo e setorial, quando houver, no cumprimento de obrigações assumidas pelo contratado, com menção ao seu desempenho na execução contratual, baseado em indicadores objetivamente definidos e aferidos, e a eventuais penalidades aplicadas, devendo constar do cadastro de atesto de cumprimento de obrigações, conforme regulamento ([art. 21, VIII, Decreto nº 11.246, de 2022](#)).

15.31.2. Realizar a análise dos relatórios e de toda a documentação apresentada pela fiscalização e, caso haja irregularidades que impeçam a liquidação e o pagamento da despesa, indicar as cláusulas contratuais pertinentes, solicitando à CONTRATADA, por escrito, as respectivas correções;

15.31.3. Emitir Termo Detalhado para efeito de recebimento definitivo dos serviços prestados, com base nos relatórios e documentações apresentadas; e

15.31.4. Comunicar a empresa para que emita a Nota Fiscal ou Fatura, com o valor exato dimensionado pela fiscalização.

15.31.5. Enviar a documentação pertinente ao setor de contratos para a formalização dos procedimentos de liquidação e pagamento, no valor dimensionado pela fiscalização e gestão.



PREFEITURA MUNICIPAL DE CAMPO ALEGRE DO FIDALGO – PI
RUA JOAQUIM BALBINO, SN – CENTRO; CEP: 64767-000
CAMPO ALEGRE DO FIDALGO – PI
CNPJ: 01.612.564/0001-48
“MAIS TRABALHO, NOVAS CONQUISTAS”

15.32. No caso de controvérsia sobre a execução do objeto, quanto à dimensão, qualidade e quantidade, deverá ser observado o teor do [art. 143 da Lei nº 14.133, de 2021](#), comunicando-se à empresa para emissão de Nota Fiscal no que pertine à parcela incontroversa da execução do objeto, para efeito de liquidação e pagamento.

15.33. Nenhum prazo de recebimento ocorrerá enquanto pendente a solução, pelo contratado, de inconsistências verificadas na execução do objeto ou no instrumento de cobrança.

15.34. O recebimento provisório ou definitivo não excluirá a responsabilidade civil pela solidez e pela segurança do serviço nem a responsabilidade ético-profissional pela perfeita execução do contrato.

Liquidação

15.35. Recebida a Nota Fiscal ou documento de cobrança equivalente, correrá o prazo de trinta dias úteis para fins de liquidação, na forma desta seção, prorrogáveis por igual período, nos termos do [art. 7º, §2º da Instrução Normativa SEGES/ME nº 77/2022](#).

15.36. O prazo de que trata o item anterior será reduzido à metade, mantendo-se a possibilidade de prorrogação, nos casos de contratações decorrentes de despesas cujos valores não ultrapassem o limite de que trata o [inciso II do art. 75 da Lei nº 14.133, de 2021](#)

15.37. Para fins de liquidação, o setor competente deve verificar se a Nota Fiscal ou Fatura apresentada expressa os elementos necessários e essenciais do documento, tais como:

- 15.37.1. o prazo de validade;
- 15.37.2. a data da emissão;
- 15.37.3. os dados do contrato e do órgão contratante;
- 15.37.4. o período respectivo de execução do contrato;
- 15.37.5. o valor a pagar; e
- 15.37.6. eventual destaque do valor de retenções tributárias cabíveis.

15.38. Havendo erro na apresentação da Nota Fiscal/Fatura, ou circunstância que impeça a liquidação da despesa, esta ficará sobrestada até que o contratado providencie as medidas saneadoras, reiniciando-se o prazo após a comprovação da regularização da situação, sem ônus à contratante;

15.39. A Nota Fiscal ou Fatura deverá ser obrigatoriamente acompanhada da comprovação da regularidade fiscal, constatada por meio de consulta *on-line* ao SICAF



PREFEITURA MUNICIPAL DE CAMPO ALEGRE DO FIDALGO – PI
RUA JOAQUIM BALBINO, SN – CENTRO; CEP: 64767-000
CAMPO ALEGRE DO FIDALGO – PI
CNPJ: 01.612.564/0001-48
“MAIS TRABALHO, NOVAS CONQUISTAS”

ou, na impossibilidade de acesso ao referido Sistema, mediante consulta aos sítios eletrônicos oficiais ou à documentação mencionada no art. 68 da Lei nº 14.133/2021.

15.40. A Administração deverá realizar consulta ao SICAF para: a) verificar a manutenção das condições de habilitação exigidas no edital; b) identificar possível razão que impeça a participação em licitação, no âmbito do órgão ou entidade, proibição de contratar com o Poder Público, bem como ocorrências impeditivas indiretas (INSTRUÇÃO NORMATIVA Nº 3, DE 26 DE ABRIL DE 2018).

15.41. Constatando-se, junto ao SICAF, a situação de irregularidade do contratado, será providenciada sua notificação, por escrito, para que, no prazo de 5 (cinco) dias úteis, regularize sua situação ou, no mesmo prazo, apresente sua defesa. O prazo poderá ser prorrogado uma vez, por igual período, a critério do contratante.

15.42. Não havendo regularização ou sendo a defesa considerada improcedente, o contratante deverá comunicar aos órgãos responsáveis pela fiscalização da regularidade fiscal quanto à inadimplência do contratado, bem como quanto à existência de pagamento a ser efetuado, para que sejam acionados os meios pertinentes e necessários para garantir o recebimento de seus créditos.

15.43. Persistindo a irregularidade, o contratante deverá adotar as medidas necessárias à rescisão contratual nos autos do processo administrativo correspondente, assegurada ao contratado a ampla defesa.

15.44. Havendo a efetiva execução do objeto, os pagamentos serão realizados normalmente, até que se decida pela rescisão do contrato, caso o contratado não regularize sua situação junto ao SICAF.

Prazo de pagamento

15.45. O pagamento será efetuado no prazo máximo de até trinta dias úteis, contados da finalização da liquidação da despesa, conforme seção anterior, nos termos da Instrução Normativa SEGES/ME nº 77, de 2022.

15.46. No caso de atraso pelo Contratante, os valores devidos ao contratado serão atualizados monetariamente entre o termo final do prazo de pagamento até a data de sua efetiva realização, mediante aplicação do índice de correção monetária.

Forma de pagamento

15.47. *O pagamento será realizado através de ordem bancária, para crédito em banco, agência e conta corrente indicados pelo contratado.*



PREFEITURA MUNICIPAL DE CAMPO ALEGRE DO FIDALGO – PI
RUA JOAQUIM BALBINO, SN – CENTRO; CEP: 64767-000
CAMPO ALEGRE DO FIDALGO – PI
CNPJ: 01.612.564/0001-48
“MAIS TRABALHO, NOVAS CONQUISTAS”

15.48. *Será considerada data do pagamento o dia em que constar como emitida a ordem bancária para pagamento.*

15.49. Quando do pagamento, será efetuada a retenção tributária prevista na legislação aplicável.

15.49.1. Independentemente do percentual de tributo inserido na planilha, quando houver, serão retidos na fonte, quando da realização do pagamento, os percentuais estabelecidos na legislação vigente.

15.50. O contratado regularmente optante pelo Simples Nacional, nos termos da Lei Complementar nº 123, de 2006, não sofrerá a retenção tributária quanto aos impostos e contribuições abrangidos por aquele regime. No entanto, o pagamento ficará condicionado à apresentação de comprovação, por meio de documento oficial, de que faz jus ao tratamento tributário favorecido previsto na referida Lei Complementar.

16. FORMA E CRITÉRIOS DE SELEÇÃO DO FORNECEDOR E REGIME DE EXECUÇÃO

Forma de seleção e critério de julgamento da proposta

16.1. O fornecedor será selecionado por meio da realização de procedimento de LICITAÇÃO, na modalidade PREGÃO, sob a forma ELETRÔNICA, com adoção do critério de julgamento pelo MENOR PREÇO

Exigências de habilitação

16.2. Para fins de habilitação, deverá o licitante comprovar os seguintes requisitos:

Habilitação jurídica

16.3. **Pessoa física:** cédula de identidade (RG) ou documento equivalente que, por força de lei, tenha validade para fins de identificação em todo o território nacional;

16.4. **Empresário individual:** inscrição no Registro Público de Empresas Mercantis, a cargo da Junta Comercial da respectiva sede;

16.5. **Microempreendedor Individual - MEI:** Certificado da Condição de Microempreendedor Individual - CCMEI, cuja aceitação ficará condicionada à verificação da autenticidade no sítio <https://www.gov.br/empresas-e-negocios/pt-br/empreendedor>;

16.6. **Sociedade empresária, sociedade limitada unipessoal – SLU** ou sociedade identificada como empresa individual de responsabilidade limitada - EIRELI: inscrição



PREFEITURA MUNICIPAL DE CAMPO ALEGRE DO FIDALGO – PI
RUA JOAQUIM BALBINO, SN – CENTRO; CEP: 64767-000
CAMPO ALEGRE DO FIDALGO – PI
CNPJ: 01.612.564/0001-48
“MAIS TRABALHO, NOVAS CONQUISTAS”

do ato constitutivo, estatuto ou contrato social no Registro Público de Empresas Mercantis, a cargo da Junta Comercial da respectiva sede, acompanhada de documento comprobatório de seus administradores;

16.7. **Sociedade empresária estrangeira:** portaria de autorização de funcionamento no Brasil, publicada no Diário Oficial da União e arquivada na Junta Comercial da unidade federativa onde se localizar a filial, agência, sucursal ou estabelecimento, a qual será considerada como sua sede, conforme Instrução Normativa DREI/ME n.º 77, de 18 de março de 2020.

16.8. **Sociedade simples:** inscrição do ato constitutivo no Registro Civil de Pessoas Jurídicas do local de sua sede, acompanhada de documento comprobatório de seus administradores;

16.9. **Filial, sucursal ou agência de sociedade simples ou empresária:** inscrição do ato constitutivo da filial, sucursal ou agência da sociedade simples ou empresária, respectivamente, no Registro Civil das Pessoas Jurídicas ou no Registro Público de Empresas Mercantis onde opera, com averbação no Registro onde tem sede a matriz

16.10. **Sociedade cooperativa:** ata de fundação e estatuto social, com a ata da assembleia que o aprovou, devidamente arquivado na Junta Comercial ou inscrito no Registro Civil das Pessoas Jurídicas da respectiva sede, além do registro de que trata o art. 107 da Lei nº 5.764, de 16 de dezembro 1971.

16.11. Os documentos apresentados deverão estar acompanhados de todas as alterações ou da consolidação respectiva.

Habilitação fiscal, social e trabalhista

16.12. Prova de inscrição no Cadastro Nacional de Pessoas Jurídicas ou no Cadastro de Pessoas Físicas, conforme o caso;

16.13. Prova de regularidade fiscal perante a Fazenda Nacional, mediante apresentação de certidão expedida conjuntamente pela Secretaria da Receita Federal do Brasil (RFB) e pela Procuradoria-Geral da Fazenda Nacional (PGFN), referente a todos os créditos tributários federais e à Dívida Ativa da União (DAU) por elas administrados, inclusive aqueles relativos à Seguridade Social, nos termos da Portaria Conjunta nº 1.751, de 02 de outubro de 2014, do Secretário da Receita Federal do Brasil e da Procuradora-Geral da Fazenda Nacional.

16.14. Prova de regularidade com o Fundo de Garantia do Tempo de Serviço (FGTS);

16.15. Prova de inexistência de débitos inadimplidos perante a Justiça do Trabalho, mediante a apresentação de certidão negativa ou positiva com efeito de negativa, nos



PREFEITURA MUNICIPAL DE CAMPO ALEGRE DO FIDALGO – PI
RUA JOAQUIM BALBINO, SN – CENTRO; CEP: 64767-000
CAMPO ALEGRE DO FIDALGO – PI
CNPJ: 01.612.564/0001-48
“MAIS TRABALHO, NOVAS CONQUISTAS”

termos do Título VII-A da Consolidação das Leis do Trabalho, aprovada pelo [Decreto-Lei nº 5.452, de 1º de maio de 1943](#);

16.16. Prova de inscrição no cadastro de contribuintes *Estadual/Distrital*] ou *Municipal* relativo ao domicílio ou sede do fornecedor, pertinente ao seu ramo de atividade e compatível com o objeto contratual;

16.17. Prova de regularidade com a Fazenda *Estadual/Distrital* do domicílio ou sede do fornecedor, relativa à atividade em cujo exercício contrata ou concorre;

16.18. Prova de regularidade com a Fazenda *Municipal* do domicílio ou sede do fornecedor, relativa à atividade em cujo exercício contrata ou concorre;

16.19. Caso o fornecedor seja considerado isento dos tributos *[Estadual/Distrital]* ou *[Municipal/Distrital]* relacionados ao objeto contratual, deverá comprovar tal condição mediante a apresentação de declaração da Fazenda respectiva do seu domicílio ou sede, ou outra equivalente, na forma da lei.

16.20. O fornecedor enquadrado como microempreendedor individual que pretenda auferir os benefícios do tratamento diferenciado previstos na Lei Complementar n. 123, de 2006, estará dispensado da prova de inscrição nos cadastros de contribuintes estadual e municipal.

Qualificação Econômico-Financeira

16.21. certidão negativa de insolvência civil expedida pelo distribuidor do domicílio ou sede do licitante, caso se trate de pessoa física, desde que admitida a sua participação na licitação (art. 5º, inciso II, alínea “c”, da Instrução Normativa Seges/ME nº 116, de 2021), ou de sociedade simples;

16.22. certidão negativa de falência expedida pelo distribuidor da sede do fornecedor - Lei nº 14.133, de 2021, art. 69, *caput*, inciso II);

Qualificação Técnica

16.23. Declaração de que o licitante tomou conhecimento de todas as informações e das condições locais para o cumprimento das obrigações objeto da licitação;

16.24. A declaração acima poderá ser substituída por declaração formal assinada pelo responsável técnico do licitante acerca do conhecimento pleno das condições e peculiaridades da contratação.

16.25. Comprovação de aptidão para execução de serviço de complexidade tecnológica e operacional equivalente ou superior com o objeto desta contratação, ou



PREFEITURA MUNICIPAL DE CAMPO ALEGRE DO FIDALGO – PI
RUA JOAQUIM BALBINO, SN – CENTRO; CEP: 64767-000
CAMPO ALEGRE DO FIDALGO – PI
CNPJ: 01.612.564/0001-48
“MAIS TRABALHO, NOVAS CONQUISTAS”

com o item pertinente, por meio da apresentação de certidões ou atestados, por pessoas jurídicas de direito público ou privado.

16.26. Prova de registro ou inscrição da empresa e de seus respectivos responsáveis técnicos na entidade profissional competente, Conselho Regional de Engenharia e Agronomia - CREA, em plena validade;

16.26.1. O licitante disponibilizará todas as informações necessárias à comprovação da legitimidade dos atestados, apresentando, quando solicitado pela Administração, cópia do contrato que deu suporte à contratação, endereço atual da contratante e local em que foi executado o objeto contratado, dentre outros documentos.

16.27. Caso admitida a participação de cooperativas, será exigida a seguinte documentação complementar:

16.27.1. A relação dos cooperados que atendem aos requisitos técnicos exigidos para a contratação e que executarão o contrato, com as respectivas atas de inscrição e a comprovação de que estão domiciliados na localidade da sede da cooperativa, respeitado o disposto nos arts. 4º, inciso XI, 21, inciso I e 42, §§2º a 6º da Lei n. 5.764, de 1971;

16.27.2. A declaração de regularidade de situação do contribuinte individual – DRSCI, para cada um dos cooperados indicados;

16.27.3. A comprovação do capital social proporcional ao número de cooperados necessários à prestação do serviço;

16.27.4. O registro previsto na Lei n. 5.764, de 1971, art. 107;

16.27.5. A comprovação de integração das respectivas quotas-partes por parte dos cooperados que executarão o contrato;

16.27.6. Os seguintes documentos para a comprovação da regularidade jurídica da cooperativa: a) ata de fundação; b) estatuto social com a ata da assembleia que o aprovou; c) regimento dos fundos instituídos pelos cooperados, com a ata da assembleia; d) editais de convocação das três últimas assembleias gerais extraordinárias; e) três registros de presença dos cooperados que executarão o contrato em assembleias gerais ou nas reuniões seccionais; e f) ata da sessão que os cooperados autorizaram a cooperativa a contratar o objeto da licitação; e



PREFEITURA MUNICIPAL DE CAMPO ALEGRE DO FIDALGO – PI
RUA JOAQUIM BALBINO, SN – CENTRO; CEP: 64767-000
CAMPO ALEGRE DO FIDALGO – PI
CNPJ: 01.612.564/0001-48
“MAIS TRABALHO, NOVAS CONQUISTAS”

16.27.7. A última auditoria contábil-financeira da cooperativa, conforme dispõe o art. 112 da Lei n. 5.764, de 1971, ou uma declaração, sob as penas da lei, de que tal auditoria não foi exigida pelo órgão fiscalizador

17. ESTIMATIVAS DO VALOR DA CONTRATAÇÃO

17.1. *A estimativa de custo levou em consideração o risco envolvido na contratação e sua alocação entre contratante e contratado, conforme especificado na matriz de risco constante do Contrato*

17.2. *Em caso de licitação para Registro de Preços, os preços registrados poderão ser alterados ou atualizados em decorrência de eventual redução dos preços praticados no mercado ou de fato que eleve o custo dos bens, das obras ou dos serviços registrados, nas seguintes situações:*

17.2.1. *em caso de força maior, caso fortuito ou fato do príncipe ou em decorrência de fatos imprevisíveis ou previsíveis de consequências incalculáveis, que inviabilizem a execução da ata tal como pactuada, nos termos do disposto na alínea “d” do inciso II do caput do art. 124 da Lei nº 14.133, de 2021;*

17.2.2. *em caso de criação, alteração ou extinção de quaisquer tributos ou encargos legais ou superveniência de disposições legais, com comprovada repercussão sobre os preços registrados;*

17.2.3. *serão reajustados os preços registrados, respeitada a contagem da anualidade e o índice previsto para a contratação; ou*

17.2.4. *poderão ser repactuados, a pedido do interessado, conforme critérios definidos para a contratação.*

18. ADEQUAÇÃO ORÇAMENTÁRIA

18.1. *A dotação relativa aos exercícios financeiros subsequentes será indicada após aprovação da Lei Orçamentária respectiva e liberação dos créditos correspondentes, mediante apostilamento.*



PREFEITURA MUNICIPAL DE CAMPO ALEGRE DO FIDALGO – PI
RUA JOAQUIM BALBINO, SN – CENTRO; CEP: 64767-000
CAMPO ALEGRE DO FIDALGO – PI
CNPJ: 01.612.564/0001-48
“MAIS TRABALHO, NOVAS CONQUISTAS”

Campo Alegre do Fidalgo PI, 25 de junho de 2024.

Israel Odílio da Mata

Prefeito



MINUTA - CONTRATO

...../....., QUE FAZEM ENTRE SI A

.....

E

1. CLÁUSULA PRIMEIRA – OBJETO (art. 92, I e II)

1.1. O objeto do presente instrumento é a CONTRATAÇÃO DE PESSOA JURÍDICA PARA REFORMA E AMPLIAÇÃO DA UNIDADE BÁSICA DE SAÚDE ZECA FEITOSA.



PREFEITURA MUNICIPAL DE CAMPO ALEGRE DO FIDALGO – PI
RUA JOAQUIM BALBINO, SN – CENTRO; CEP: 64767-000
CAMPO ALEGRE DO FIDALGO – PI
CNPJ: 01.612.564/0001-48
“MAIS TRABALHO, NOVAS CONQUISTAS”

1.2. Objeto da contratação:

EM ANEXO

1.3. Vinculam esta contratação, independentemente de transcrição:

1.3.1. O Termo de Referência;

1.3.2. O Edital da Licitação;

1.3.3. A Proposta do contratado;

1.3.4. Eventuais anexos dos documentos supracitados.

2. CLÁUSULA SEGUNDA – VIGÊNCIA E PRORROGAÇÃO

2.1. O prazo de vigência da contratação é de 12 (doze) meses.

3. CLÁUSULA QUARTA – SUBCONTRATAÇÃO

3.1. Não será admitida a subcontratação do objeto contratual.

4. CLÁUSULA QUINTA – PREÇO

4.1. O valor total da contratação é de **R\$** **xxxxxxxxxxxxxx**
(xx).

4.2. No valor acima estão incluídas todas as despesas ordinárias diretas e indiretas decorrentes da execução do objeto, inclusive tributos e/ou impostos, encargos sociais, trabalhistas, previdenciários, fiscais e comerciais incidentes, taxa de administração, frete, seguro e outros necessários ao cumprimento integral do objeto da contratação.



PREFEITURA MUNICIPAL DE CAMPO ALEGRE DO FIDALGO – PI
RUA JOAQUIM BALBINO, SN – CENTRO; CEP: 64767-000
CAMPO ALEGRE DO FIDALGO – PI
CNPJ: 01.612.564/0001-48
“MAIS TRABALHO, NOVAS CONQUISTAS”

4.3. O valor acima é meramente estimativo, de forma que os pagamentos devidos ao contratado dependerão dos quantitativos efetivamente fornecidos.

5. CLÁUSULA SEXTA - PAGAMENTO ([art. 92, V e VI](#))

5.1. O prazo para pagamento ao contratado e demais condições a ele referentes encontram-se definidos no Termo de Referência, anexo a este Contrato.

6. CLÁUSULA SÉTIMA - REAJUSTE ([art. 92, V](#))

6.1. Os preços inicialmente contratados são fixos e irrevogáveis no prazo de um ano contado da data do orçamento estimado.

6.2. Após o interregno de um ano, e independentemente de pedido do contratado, os preços iniciais serão reajustados, mediante a aplicação, pelo contratante, do Índice Nacional de Preços ao Consumidor Amplo – IPCA, exclusivamente para as obrigações iniciadas e concluídas após a ocorrência da anualidade.

6.3. Nos reajustes subsequentes ao primeiro, o interregno mínimo de um ano será contado a partir dos efeitos financeiros do último reajuste.

6.4. No caso de atraso ou não divulgação do(s) índice (s) de reajustamento, o contratante pagará ao contratado a importância calculada pela última variação conhecida, liquidando a diferença correspondente tão logo seja(m) divulgado(s) o(s) índice(s) definitivo(s).

6.5. Nas aferições finais, o(s) índice(s) utilizado(s) para reajuste será(ão), obrigatoriamente, o(s) definitivo(s).



PREFEITURA MUNICIPAL DE CAMPO ALEGRE DO FIDALGO – PI
RUA JOAQUIM BALBINO, SN – CENTRO; CEP: 64767-000
CAMPO ALEGRE DO FIDALGO – PI
CNPJ: 01.612.564/0001-48
“MAIS TRABALHO, NOVAS CONQUISTAS”

6.6. Caso o(s) índice(s) estabelecido(s) para reajustamento venha(m) a ser extinto(s) ou de qualquer forma não possa(m) mais ser utilizado(s), será(ão) adotado(s), em substituição, o(s) que vier(em) a ser determinado(s) pela legislação então em vigor.

6.7. Na ausência de previsão legal quanto ao índice substituto, as partes elegerão novo índice oficial, para reajustamento do preço do valor remanescente, por meio de termo aditivo.

6.8. O reajuste será realizado por apostilamento.

7. CLÁUSULA OITAVA - OBRIGAÇÕES DO CONTRATANTE [\(art. 92, X, XI e XIV\)](#)

7.1. Exigir o cumprimento de todas as obrigações assumidas pelo Contratado, de acordo com o contrato e seus anexos.

7.2. Receber o objeto no prazo e condições estabelecidas no Termo de Referência.

7.3. Notificar o Contratado, por escrito, sobre vícios, defeitos ou incorreções verificadas no objeto fornecido, para que seja por ele substituído, reparado ou corrigido, no total ou em parte, às suas expensas.

7.4. Acompanhar e fiscalizar a execução do contrato e o cumprimento das obrigações pelo Contratado.

7.5. Comunicar a empresa para emissão de Nota Fiscal no que pertine à parcela incontroversa da execução do objeto, para efeito de liquidação e pagamento, quando houver controvérsia sobre a execução do objeto, quanto à dimensão, qualidade e quantidade, conforme o art. 143 da Lei nº 14.133, de 2021.

7.6. Efetuar o pagamento ao Contratado do valor correspondente à execução do objeto, no prazo, forma e condições estabelecidos no presente Contrato e no



PREFEITURA MUNICIPAL DE CAMPO ALEGRE DO FIDALGO – PI
RUA JOAQUIM BALBINO, SN – CENTRO; CEP: 64767-000
CAMPO ALEGRE DO FIDALGO – PI
CNPJ: 01.612.564/0001-48
“MAIS TRABALHO, NOVAS CONQUISTAS”

Termo de Referência.

7.7. Aplicar ao Contratado as sanções previstas na lei e neste Contrato.

7.8. Cientificar o órgão de representação judicial da Advocacia-Geral da União para adoção das medidas cabíveis quando do descumprimento de obrigações pelo Contratado.

7.9. Explicitamente emitir decisão sobre todas as solicitações e reclamações relacionadas à execução do presente Contrato, ressalvados os requerimentos manifestamente impertinentes, meramente protelatórios ou de nenhum interesse para a boa execução do ajuste.

7.9.1. A Administração terá o prazo de 1 (um) mês, a contar da data do protocolo do requerimento para decidir, admitida a prorrogação motivada, por igual período.

7.10. Responder eventuais pedidos de reestabelecimento do equilíbrio econômico- financeiro feitos pelo contratado no prazo máximo de 1 (um) mês.

7.11. Notificar os emitentes das garantias quanto ao início de processo administrativo para apuração de descumprimento de cláusulas contratuais.

7.12. Comunicar o Contratado na hipótese de posterior alteração do projeto pelo Contratante, no caso [do art. 93, §2º, da Lei nº 14.133, de 2021](#).

7.13. Não praticar atos de ingerência na administração da Contratada, tais como:

7.13.1. exercer o poder de mando sobre os empregados da Contratada, devendo reportar-se somente aos prepostos ou responsáveis por ela indicados, exceto quando o objeto da contratação previr o atendimento direto, tais como nos serviços de recepção e apoio ao usuário;



PREFEITURA MUNICIPAL DE CAMPO ALEGRE DO FIDALGO – PI
RUA JOAQUIM BALBINO, SN – CENTRO; CEP: 64767-000
CAMPO ALEGRE DO FIDALGO – PI
CNPJ: 01.612.564/0001-48
“MAIS TRABALHO, NOVAS CONQUISTAS”

7.13.2. direcionar a contratação de pessoas para trabalhar nas empresas Contratadas;

7.13.3. promover ou aceitar o desvio de funções dos trabalhadores da Contratada, mediante a utilização destes em atividades distintas daquelas previstas no objeto da contratação e em relação à função específica para a qual o trabalhador foi contratado; e

7.13.4. considerar os trabalhadores da Contratada como colaboradores eventuais do próprio órgão ou entidade responsável pela contratação, especialmente para efeito de concessão de diárias e passagens.

7.14. A Administração não responderá por quaisquer compromissos assumidos pelo Contratado com terceiros, ainda que vinculados à execução do contrato, bem como por qualquer dano causado a terceiros em decorrência de ato do Contratado, de seus empregados, prepostos ou subordinados.

8. CLÁUSULA NONA - OBRIGAÇÕES DO CONTRATADO ([art. 92, XIV, XVI e XVII](#))

8.1. O Contratado deve cumprir todas as obrigações constantes deste Contrato e de seus anexos, assumindo como exclusivamente seus os riscos e as despesas decorrentes da boa e perfeita execução do objeto.

8.2. A Contratada deverá indicar um preposto para representá-la na execução do contrato.

8.2.1. A indicação ou a manutenção do preposto da empresa poderá ser recusada pelo órgão ou entidade, desde que devidamente justificada, devendo a empresa designar outro para o exercício da atividade.

8.3. Atender às determinações regulares emitidas pelo fiscal do contrato ou autoridade superior ([art. 137, II](#)).



PREFEITURA MUNICIPAL DE CAMPO ALEGRE DO FIDALGO – PI
RUA JOAQUIM BALBINO, SN – CENTRO; CEP: 64767-000
CAMPO ALEGRE DO FIDALGO – PI
CNPJ: 01.612.564/0001-48
“MAIS TRABALHO, NOVAS CONQUISTAS”

8.4. Alocar os empregados necessários ao perfeito cumprimento das cláusulas deste contrato, com habilitação e conhecimento adequados, fornecendo os materiais, equipamentos, ferramentas e utensílios demandados, cuja quantidade, qualidade e tecnologia deverão atender às recomendações de boa técnica e a legislação de regência.

8.5. Reparar, corrigir, remover, reconstruir ou substituir, às suas expensas, no total ou em parte, no prazo fixado pelo fiscal do contrato, os serviços nos quais se verificarem vícios, defeitos ou incorreções resultantes da execução ou dos materiais empregados.

8.6. Responsabilizar-se pelos vícios e danos decorrentes da execução do objeto, de acordo com o [Código de Defesa do Consumidor \(Lei nº 8.078, de 1990\)](#), bem como por todo e qualquer dano causado à Administração ou terceiros, não reduzindo essa responsabilidade a fiscalização ou o acompanhamento da execução contratual pelo Contratante, que ficará autorizado a descontar dos pagamentos devidos ou da garantia, caso exigida no edital, o valor correspondente aos danos sofridos.

8.7. Não contratar, durante a vigência do contrato, cônjuge, companheiro ou parente em linha reta, colateral ou por afinidade, até o terceiro grau, de dirigente do contratante ou do fiscal ou gestor do contrato, nos termos do [artigo 48, parágrafo único, da Lei nº 14.133, de 2021](#).

8.8. Quando não for possível a verificação da regularidade no Sistema de Cadastro de Fornecedores – SICAF, o contratado deverá entregar ao setor responsável pela fiscalização do contrato, até o dia trinta do mês seguinte ao da prestação dos serviços, os seguintes documentos: 1) prova de regularidade relativa à Seguridade Social; 2) certidão conjunta relativa aos tributos federais e à Dívida



PREFEITURA MUNICIPAL DE CAMPO ALEGRE DO FIDALGO – PI
RUA JOAQUIM BALBINO, SN – CENTRO; CEP: 64767-000
CAMPO ALEGRE DO FIDALGO – PI
CNPJ: 01.612.564/0001-48
“MAIS TRABALHO, NOVAS CONQUISTAS”

Ativa da União; 3) certidões que comprovem a regularidade perante a Fazenda Municipal ou Distrital do domicílio ou sede do contratado; 4) Certidão de Regularidade do FGTS – CRF; e 5) Certidão Negativa de Débitos Trabalhistas – CNDT.

8.9. Responsabilizar-se pelo cumprimento das obrigações previstas em Acordo, Convenção, Dissídio Coletivo de Trabalho ou equivalentes das categorias abrangidas pelo contrato, por todas as obrigações trabalhistas, sociais, previdenciárias, tributárias e as demais previstas em legislação específica, cuja inadimplência não transfere a responsabilidade ao Contratante.

8.10. Comunicar ao Fiscal do contrato, no prazo de 24 (vinte e quatro) horas, qualquer ocorrência anormal ou acidente que se verifique no local dos serviços.

8.11. Prestar todo esclarecimento ou informação solicitada pelo Contratante ou por seus prepostos, garantindo-lhes o acesso, a qualquer tempo, ao local dos trabalhos, bem como aos documentos relativos à execução do empreendimento.

8.12. Prestar todo esclarecimento ou informação solicitada pela Contratante, apresentando a documentação nos formatos digitais de acordo com a solicitação da UFBA e apresentando toda documentação comprobatória solicitada.

8.13. Paralisar, por determinação do Contratante, qualquer atividade que não esteja sendo executada de acordo com a boa técnica ou que ponha em risco a segurança de pessoas ou bens de terceiros.

8.14. Promover a guarda, manutenção e vigilância de materiais, ferramentas, e tudo o que for necessário à execução do objeto, durante a vigência do contrato.

8.15. Conduzir os trabalhos com estrita observância às normas da legislação pertinente, cumprindo as determinações dos Poderes Públicos, mantendo sempre



PREFEITURA MUNICIPAL DE CAMPO ALEGRE DO FIDALGO – PI
RUA JOAQUIM BALBINO, SN – CENTRO; CEP: 64767-000
CAMPO ALEGRE DO FIDALGO – PI
CNPJ: 01.612.564/0001-48
“MAIS TRABALHO, NOVAS CONQUISTAS”

limpo o local dos serviços e nas melhores condições de segurança, higiene e disciplina.

8.16. Submeter previamente, por escrito, ao Contratante, para análise e aprovação, quaisquer mudanças nos métodos executivos que fujam às especificações do memorial descritivo ou instrumento congênere.

8.17. Não permitir a utilização de qualquer trabalho do menor de dezesseis anos, exceto na condição de aprendiz para os maiores de quatorze anos, nem permitir a utilização do trabalho do menor de dezoito anos em trabalho noturno, perigoso ou insalubre.

8.18. Manter durante toda a vigência do contrato, em compatibilidade com as obrigações assumidas, todas as condições exigidas para habilitação na licitação.

8.19. Cumprir, durante todo o período de execução do contrato, a reserva de cargos prevista em lei para pessoa com deficiência, para reabilitado da Previdência Social ou para aprendiz, bem como as reservas de cargos previstas na legislação ([art. 116](#)).

8.20. Comprovar a reserva de cargos a que se refere a cláusula acima, no prazo fixado pelo fiscal do contrato, com a indicação dos empregados que preencheram as referidas vagas ([art. 116, parágrafo único](#)).

8.21. Guardar sigilo sobre todas as informações obtidas em decorrência do cumprimento do contrato.

8.22. Arcar com o ônus decorrente de eventual equívoco no dimensionamento dos quantitativos de sua proposta, inclusive quanto aos custos variáveis decorrentes de fatores futuros e incertos, devendo complementá-los, caso o previsto inicialmente em sua proposta não seja satisfatório para o atendimento do objeto da



PREFEITURA MUNICIPAL DE CAMPO ALEGRE DO FIDALGO – PI
RUA JOAQUIM BALBINO, SN – CENTRO; CEP: 64767-000
CAMPO ALEGRE DO FIDALGO – PI
CNPJ: 01.612.564/0001-48
“MAIS TRABALHO, NOVAS CONQUISTAS”

contratação, exceto quando ocorrer algum dos eventos arrolados no [art. 124, II, d. da Lei nº 14.133, de 2021](#).

8.23. Cumprir, além dos postulados legais vigentes de âmbito federal, estadual ou municipal, as normas de segurança do Contratante.

9. CLÁUSULA DÉCIMA SEGUNDA – INFRAÇÕES E SANÇÕES ADMINISTRATIVAS ([art. 92, XIV](#))

9.1. Comete infração administrativa, nos termos da [Lei nº 14.133, de 2021](#), o contratado que:

- a) der causa à inexecução parcial do contrato;
- b) der causa à inexecução parcial do contrato que cause grave dano à Administração ou ao funcionamento dos serviços públicos ou ao interesse coletivo;
- c) der causa à inexecução total do contrato;
- d) ensejar o retardamento da execução ou da entrega do objeto da contratação sem motivo justificado;
- e) apresentar documentação falsa ou prestar declaração falsa durante a execução do contrato;
- f) praticar ato fraudulento na execução do contrato;
- g) comportar-se de modo inidôneo ou cometer fraude de qualquer natureza;
- h) praticar ato lesivo previsto no art. 5º da Lei nº 12.846, de 1º de agosto de 2013.



PREFEITURA MUNICIPAL DE CAMPO ALEGRE DO FIDALGO – PI
RUA JOAQUIM BALBINO, SN – CENTRO; CEP: 64767-000
CAMPO ALEGRE DO FIDALGO – PI
CNPJ: 01.612.564/0001-48
“MAIS TRABALHO, NOVAS CONQUISTAS”

9.2. Serão aplicadas ao contratado que incorrer nas infrações acima descritas as seguintes sanções:

i) **Advertência**, quando o contratado der causa à inexecução parcial do contrato, sempre que não se justificar a imposição de penalidade mais grave ([art. 156, §2º, da Lei nº 14.133, de 2021](#));

ii) **Impedimento de licitar e contratar**, quando praticadas as condutas descritas nas alíneas “b”, “c” e “d” do subitem acima deste Contrato, sempre que não se justificar a imposição de penalidade mais grave ([art. 156, § 4º, da Lei nº 14.133, de 2021](#));

iii) **Declaração de inidoneidade para licitar e contratar**, quando praticadas as condutas descritas nas alíneas “e”, “f”, “g” e “h” do subitem acima deste Contrato, bem como nas alíneas “b”, “c” e “d”, que justifiquem a imposição de penalidade mais grave ([art. 156, §5º, da Lei nº 14.133, de 2021](#)).

iv) **Multa:**

(1) moratória de 0,1% (um décimo por cento) por dia de atraso injustificado sobre o valor da parcela inadimplida, até o limite de 15 (quinze) dias;

(2) moratória de 0,1% (um décimo por cento) por dia de atraso injustificado sobre o valor total do contrato, até o máximo de 15% (quinze por cento), pela inobservância do prazo fixado para apresentação, suplementação ou reposição da garantia.

a. O atraso superior a 15 (quinze) dias autoriza a Administração a promover a extinção do contrato por descumprimento ou cumprimento irregular de suas cláusulas, conforme dispõe o inciso I do art. 137 da Lei n. 14.133, de 2021.

(3) compensatória de 1% (um por cento) sobre o valor total do contrato, no caso de inexecução total do objeto.

9.3. A aplicação das sanções previstas neste Contrato não exclui, em hipótese



PREFEITURA MUNICIPAL DE CAMPO ALEGRE DO FIDALGO – PI
RUA JOAQUIM BALBINO, SN – CENTRO; CEP: 64767-000
CAMPO ALEGRE DO FIDALGO – PI
CNPJ: 01.612.564/0001-48
“MAIS TRABALHO, NOVAS CONQUISTAS”

alguma, a obrigação de reparação integral do dano causado ao Contratante ([art. 156, §9º, da Lei nº 14.133, de 2021](#))

9.4. Todas as sanções previstas neste Contrato poderão ser aplicadas cumulativamente com a multa ([art. 156, §7º, da Lei nº 14.133, de 2021](#)).

9.4.1. Antes da aplicação da multa será facultada a defesa do interessado no prazo de 15 (quinze) dias úteis, contado da data de sua intimação ([art. 157, da Lei nº 14.133, de 2021](#))

9.4.2. Se a multa aplicada e as indenizações cabíveis forem superiores ao valor do pagamento eventualmente devido pelo Contratante ao Contratado, além da perda desse valor, a diferença será descontada da garantia prestada ou será cobrada judicialmente ([art. 156, §8º, da Lei nº 14.133, de 2021](#)).

9.4.3. Previamente ao encaminhamento à cobrança judicial, a multa poderá ser recolhida administrativamente no prazo máximo de 15 (quinze) dias, a contar da data do recebimento da comunicação enviada pela autoridade competente.

9.5. A aplicação das sanções realizar-se-á em processo administrativo que assegure o contraditório e a ampla defesa ao Contratado, observando-se o procedimento previsto no **caput** e parágrafos do [art. 158 da Lei nº 14.133, de 2021](#), para as penalidades de impedimento de licitar e contratar e de declaração de inidoneidade para licitar ou contratar.

9.6. Na aplicação das sanções serão considerados ([art. 156, §1º, da Lei nº 14.133, de 2021](#)):

- a) a natureza e a gravidade da infração cometida;
- b) as peculiaridades do caso concreto;
- c) as circunstâncias agravantes ou atenuantes;



PREFEITURA MUNICIPAL DE CAMPO ALEGRE DO FIDALGO – PI
RUA JOAQUIM BALBINO, SN – CENTRO; CEP: 64767-000
CAMPO ALEGRE DO FIDALGO – PI
CNPJ: 01.612.564/0001-48
“MAIS TRABALHO, NOVAS CONQUISTAS”

- d) os danos que dela provierem para o Contratante;
- e) a implantação ou o aperfeiçoamento de programa de integridade, conforme normas e orientações dos órgãos de controle.

9.7. Os atos previstos como infrações administrativas na [Lei nº 14.133, de 2021](#), ou em outras leis de licitações e contratos da Administração Pública que também sejam tipificados como atos lesivos [na Lei nº 12.846, de 2013](#), serão apurados e julgados conjuntamente, nos mesmos autos, observados o rito procedimental e autoridade competente definidos na referida [Lei \(art. 159\)](#).

9.8. A personalidade jurídica do Contratado poderá ser desconsiderada sempre que utilizada com abuso do direito para facilitar, encobrir ou dissimular a prática dos atos ilícitos previstos neste Contrato ou para provocar confusão patrimonial, e, nesse caso, todos os efeitos das sanções aplicadas à pessoa jurídica serão estendidos aos seus administradores e sócios com poderes de administração, à pessoa jurídica sucessora ou à empresa do mesmo ramo com relação de coligação ou controle, de fato ou de direito, com o Contratado, observados, em todos os casos, o contraditório, a ampla defesa e a obrigatoriedade de análise jurídica prévia ([art. 160, da Lei nº 14.133, de 2021](#))

9.9. O Contratante deverá, no prazo máximo 15 (quinze) dias úteis, contado da data de aplicação da sanção, informar e manter atualizados os dados relativos às sanções por ela aplicadas, para fins de publicidade no Cadastro Nacional de Empresas Inidôneas e Suspensas (Ceis) e no Cadastro Nacional de Empresas Punidas (Cnep), instituídos no âmbito do Poder Executivo Federal. ([Art. 161, da Lei nº 14.133, de 2021](#))

9.10. As sanções de impedimento de licitar e contratar e declaração de inidoneidade para licitar ou contratar são passíveis de reabilitação na forma do [art. 163 da Lei nº 14.133/21](#).



PREFEITURA MUNICIPAL DE CAMPO ALEGRE DO FIDALGO – PI
RUA JOAQUIM BALBINO, SN – CENTRO; CEP: 64767-000
CAMPO ALEGRE DO FIDALGO – PI
CNPJ: 01.612.564/0001-48
“MAIS TRABALHO, NOVAS CONQUISTAS”

9.11. Os débitos do contratado para com a Administração contratante, resultantes de multa administrativa e/ou indenizações, não inscritos em dívida ativa, poderão ser compensados, total ou parcialmente, com os créditos devidos pelo referido órgão decorrentes deste mesmo contrato ou de outros contratos administrativos que o contratado possua com o mesmo órgão ora contratante, na forma da [Instrução Normativa SEGES/ME nº 26, de 13 de abril de 2022](#).

10. CLÁUSULA DÉCIMA TERCEIRA – DA EXTINÇÃO CONTRATUAL ([art. 92, XIX](#))

10.1. O contrato se extingue quando vencido o prazo nele estipulado, independentemente de terem sido cumpridas ou não as obrigações de ambas as partes contraentes.

10.2. O contrato pode ser extinto antes de cumpridas as obrigações nele estipuladas, ou antes do prazo nele fixado, por algum dos motivos previstos no [artigo 137 da Lei nº 14.133/21](#), bem como amigavelmente, assegurados o contraditório e a ampla defesa.

10.2.1. Nesta hipótese, aplicam-se também os [artigos 138 e 139](#) da mesma Lei.



PREFEITURA MUNICIPAL DE CAMPO ALEGRE DO FIDALGO – PI
RUA JOAQUIM BALBINO, SN – CENTRO; CEP: 64767-000
CAMPO ALEGRE DO FIDALGO – PI
CNPJ: 01.612.564/0001-48
“MAIS TRABALHO, NOVAS CONQUISTAS”

10.2.2. A alteração social ou a modificação da finalidade ou da estrutura da empresa não ensejará a rescisão se não restringir sua capacidade de concluir o contrato.

10.2.2.1. Se a operação implicar mudança da pessoa jurídica contratada, deverá ser formalizado termo aditivo para alteração subjetiva.

10.3. O termo de rescisão, sempre que possível, será precedido:

10.3.1. Balanço dos eventos contratuais já cumpridos ou parcialmente cumpridos;

10.3.2. Relação dos pagamentos já efetuados e ainda devidos;

10.3.3. Indenizações e multas.

10.4. A extinção do contrato não configura óbice para o reconhecimento do desequilíbrio econômico-financeiro, hipótese em que será concedida indenização por meio de termo indenizatório ([art. 131, caput, da Lei n.º 14.133, de 2021](#)).

11. CLÁUSULA DÉCIMA QUINTA – DOS CASOS OMISSOS ([art. 92, III](#))

11.1. Os casos omissos serão decididos pelo contratante, segundo as disposições contidas na [Lei nº 14.133, de 2021](#), e demais normas federais aplicáveis e, subsidiariamente, segundo as disposições contidas na [Lei nº 8.078, de 1990 – Código de Defesa do Consumidor](#) – e normas e princípios gerais dos contratos.

12. CLÁUSULA DÉCIMA SEXTA – ALTERAÇÕES

12.1. Eventuais alterações contratuais reger-se-ão pela disciplina dos [arts. 124 e seguintes da Lei nº 14.133, de 2021](#).



PREFEITURA MUNICIPAL DE CAMPO ALEGRE DO FIDALGO – PI
RUA JOAQUIM BALBINO, SN – CENTRO; CEP: 64767-000
CAMPO ALEGRE DO FIDALGO – PI
CNPJ: 01.612.564/0001-48
“MAIS TRABALHO, NOVAS CONQUISTAS”

12.2. O contratado é obrigado a aceitar, nas mesmas condições contratuais, os acréscimos ou supressões que se fizerem necessários, até o limite de 25% (vinte e cinco por cento) do valor inicial atualizado do contrato.

12.3. Registros que não caracterizam alteração do contrato podem ser realizados por simples apostila, dispensada a celebração de termo aditivo, na forma do [art. 136 da Lei nº 14.133, de 2021](#).

13. CLÁUSULA DÉCIMA SÉTIMA – PUBLICAÇÃO

13.1. Incumbirá ao contratante divulgar o presente instrumento no Portal Nacional de Contratações Públicas (PNCP), na forma prevista no [art. 94 da Lei 14.133, de 2021](#), bem como no respectivo sítio oficial na Internet, em atenção ao [art. 8º, §2º, da Lei n. 12.527, de 2011](#), c/c [art. 7º, §3º, inciso V, do Decreto n. 7.724, de 2012](#).

14. CLÁUSULA DÉCIMA OITAVA– FORO ([art. 92, §1º](#))

14.1. Fica eleito o Foro da Seção Judiciária de São João do Piauí, para dirimir os litígios que decorrerem da execução deste Termo de Contrato que não puderem ser compostos pela conciliação, conforme [art. 92, §1º, da Lei nº 14.133/21](#).

Campo Alegre do Fidalgo PI, ____ de _____ de 2023.

Israel Odílio da Mata

Prefeito



PREFEITURA MUNICIPAL DE CAMPO ALEGRE DO FIDALGO – PI
RUA JOAQUIM BALBINO, SN – CENTRO; CEP: 64767-000
CAMPO ALEGRE DO FIDALGO – PI
CNPJ: 01.612.564/0001-48
“MAIS TRABALHO, NOVAS CONQUISTAS”

ESTUDO TÉCNICO PRELIMINAR (ETP)

Identificação da Demanda:

Descrição do Objeto: Reforma e ampliação da Unidade Básica de Saúde Zeca Feitosa.

Justificativa: Necessidade de melhorar a infraestrutura e ampliar a capacidade de atendimento da UBS para oferecer melhores serviços de saúde à comunidade.

Objetivos da Contratação:

Melhorar a infraestrutura física da UBS.

Ampliar a capacidade de atendimento.

Proporcionar um ambiente adequado e seguro para pacientes e profissionais de saúde.

Garantir acessibilidade e modernização das instalações.

Especificações Técnicas:

Detalhar as reformas e ampliações necessárias (por exemplo, instalações elétricas, hidráulicas, pintura, acessibilidade, construção de novas salas, etc.).

Padrões de qualidade a serem seguidos, conforme normas técnicas vigentes.

Materiais e técnicas construtivas a serem utilizados.

Estimativa de Custos:

Levantamento preliminar de custos com base em projetos similares e cotações de preços de materiais e serviços.

Incluir possíveis despesas adicionais e margem de contingência.

Prazo de Execução:

Estimativa do tempo necessário para a conclusão da obra, considerando possíveis interferências e sazonalidades.

Forma de Contratação:



PREFEITURA MUNICIPAL DE CAMPO ALEGRE DO FIDALGO – PI
RUA JOAQUIM BALBINO, SN – CENTRO; CEP: 64767-000
CAMPO ALEGRE DO FIDALGO – PI
CNPJ: 01.612.564/0001-48
“MAIS TRABALHO, NOVAS CONQUISTAS”

Definir o tipo de licitação (ex: concorrência, tomada de preços) com justificativa para a escolha.

Procedimentos e critérios de seleção das propostas.

Análise de Risco

Identificação dos Riscos:

Riscos Técnicos: Problemas na execução da obra, falhas estruturais, incompatibilidades de projeto.

Riscos Financeiros: Aumento dos custos dos materiais, atrasos nos pagamentos, má gestão financeira.

Riscos de Prazo: Atrasos na entrega dos materiais, condições climáticas adversas, falta de mão de obra qualificada.

Riscos Legais: Conformidade com as legislações e regulamentos locais, obtenção de alvarás e licenças.

Riscos de Segurança: Acidentes de trabalho, falhas nos equipamentos de segurança, falta de treinamento adequado.

Análise dos Riscos:

Probabilidade de Ocorrência: Alta, média ou baixa.

Impacto em Caso de Ocorrência: Alto, médio ou baixo.

Avaliação do Nível de Risco: Combinação da probabilidade e impacto, resultando em um nível de risco (baixo, médio, alto).

Plano de Mitigação:

Ações Preventivas: Medidas para minimizar os riscos identificados, como treinamento, fiscalização rigorosa, planejamento detalhado.

Planos de Contingência: Estratégias para lidar com os riscos caso ocorram, como alocação de recursos adicionais, planos de emergência.



PREFEITURA MUNICIPAL DE CAMPO ALEGRE DO FIDALGO – PI
RUA JOAQUIM BALBINO, SN – CENTRO; CEP: 64767-000
CAMPO ALEGRE DO FIDALGO – PI
CNPJ: 01.612.564/0001-48
“MAIS TRABALHO, NOVAS CONQUISTAS”

Responsáveis pelas Ações de Mitigação: Designação de responsáveis específicos para cada ação preventiva e plano de contingência.

Monitoramento e Controle:

Acompanhamento Contínuo dos Riscos: Monitoramento regular durante toda a execução do projeto.

Atualização do Plano de Mitigação: Revisão e ajustes conforme necessário, com base no progresso da obra e na ocorrência de novos riscos.

Exemplo de Estrutura para o ETP

1. Identificação da Demanda:

Descrição: Reforma e ampliação da Unidade Básica de Saúde Zeca Feitosa.

Justificativa: Melhoria da infraestrutura e aumento da capacidade de atendimento.

2. Objetivos:

Melhorar a infraestrutura física.

Ampliar a capacidade de atendimento.

Proporcionar ambiente adequado e seguro.

3. Especificações Técnicas:

Reformas e ampliações necessárias: elétrica, hidráulica, pintura, acessibilidade, novas salas, etc.

Padrões de qualidade: conforme normas técnicas vigentes.

4. Estimativa de Custos: CONFORME EDITAL

Custo estimado: CONFORME EDITAL

5. Prazo de Execução: CONFORME EDITAL

Prazo estimado: CONFORME EDITAL



PREFEITURA MUNICIPAL DE CAMPO ALEGRE DO FIDALGO – PI
RUA JOAQUIM BALBINO, SN – CENTRO; CEP: 64767-000
CAMPO ALEGRE DO FIDALGO – PI
CNPJ: 01.612.564/0001-48
“MAIS TRABALHO, NOVAS CONQUISTAS”

6. Forma de Contratação:

Tipo de licitação: Concorrência.

Justificativa: Melhor forma de obter proposta vantajosa.

Exemplo de Estrutura para a Análise de Risco

1. Identificação dos Riscos:

Técnicos: Falhas na obra, incompatibilidades de projeto.

Financeiros: Aumento dos custos, má gestão.

Prazo: Atrasos, condições climáticas.

Legais: Conformidade, alvarás.

Segurança: Acidentes, falhas nos equipamentos.

2. Análise dos Riscos:

Probabilidade: Alta, média, baixa.

Impacto: Alto, médio, baixo.

Nível de risco: Médio.

3. Plano de Mitigação:

Ações preventivas: Treinamento, fiscalização.

Contingência: Plano de emergência.

Responsáveis: Engenheiro, gestor de projeto.

4. Monitoramento e Controle:

Acompanhamento contínuo.

Revisão e atualização.

Id:073844298086D076



ESTADO DO PIAUÍ
CÂMARA MUNICIPAL DE GUADALUPE
GABINETE DA PRESIDÊNCIA

Portaria n.º 10/2024

Guadalupe-PI, 06 de fevereiro de 2024.

Exonera o Fiscal de Contrato e dá outras providências.

O Presidente da Câmara Municipal de Guadalupe, Estado do Piauí, Sr. DÍLSON BARBOSA GOMES, no uso de suas atribuições legais e nos termos do que dispõe o art. 93 no parágrafo XV da Lei Orgânica do Município, e o Regimento Interno no art. 17, parágrafo VII, deste Poder.

CONSIDERANDO o disposto no art. 117, caput, da Lei 14.133/2021 – Lei de Licitações e Contratos Administrativos, o qual dispõe que a execução do contrato deverá ser acompanhada e fiscalizada por um representante da Administração;

RESOLVE:

Art.1º. Exonerar o servidor **JOSÉ AVELINO DE SOUSA**, inscrito no CPF nº 305.810.103-10 do cargo de Fiscal de Contratos.

Art. 2º. A Presente portaria revoga as disposições em contrário e entra em vigor a partir da sua publicação.

Gabinete do Presidente da Câmara Municipal de Guadalupe, seis de fevereiro de dois mil e vinte e quatro.

Comunique-se
Publique-se
Cumpra-se

DILSON BARBOSA
GOMES:13195549387

Assinado de forma digital por DILSON
BARBOSA GOMES:13195549387
Dados: 2024.02.06 09:49:57 -03'00'

Dilson Barbosa Gomes
CPF: 131.955.493-87
Presidente

Id:05D4FEB122FCD077



ESTADO DO PIAUÍ
CÂMARA MUNICIPAL DE GUADALUPE
GABINETE DA PRESIDÊNCIA

Portaria n.º 11/2024

Guadalupe-PI, 06 de fevereiro de 2024.

Nomeia Fiscal de Contrato e dá outras providências.

O Presidente da Câmara Municipal de Guadalupe, Estado do Piauí, Sr. DÍLSON BARBOSA GOMES, no uso de suas atribuições legais e nos termos do que dispõe o art. 93 no parágrafo XV da Lei Orgânica do Município, e o Regimento Interno no art. 17, parágrafo VII, deste Poder.

CONSIDERANDO o disposto no art. 117, caput, da Lei 14.133/2021 – Lei de Licitações e Contratos Administrativos, o qual dispõe que a execução do contrato deverá ser acompanhada e fiscalizada por um representante da Administração;

RESOLVE:

Art.1º. Nomear a servidora a Sr.ª **Zandra de Jesus Silva**, portadora da Carteira de Identidade de nº. 1.699.569 SSP-PI, CPF nº. 882.212.703-00 para acompanhar e fiscalizar a execução dos contratos da Câmara Municipal de Guadalupe, Estado do Piauí.

Art. 2º. Determinar que o fiscal ora designado deverá:

I - zelar pelo fiel cumprimento do contrato, anotando em registro próprio todas as ocorrências à sua execução, determinando o que for necessário à regularização das faltas ou dos defeitos observados, e, submeter aos seus superiores, em tempo hábil, as decisões e as providências que ultrapassarem a sua competência, nos termos da lei;

II - avaliar, continuamente, a qualidade dos serviços prestados e/ou materiais fornecidos pela CONTRATADA, em periodicidade adequada ao objeto do contrato, e durante o seu período de validade, eventualmente, propor a autoridade superior a aplicação das penalidades legalmente estabelecidas;

III - atestar, formalmente, nos autos dos processos, as notas fiscais relativas aos serviços prestados e/ou aos materiais fornecidos, antes do encaminhamento ao Financeiro para pagamento.

Art. 3º. Dê-se ciência ao servidor designado e publique-se.

Art. 4º. A Presente portaria revoga as disposições em contrário e entra em vigor a partir da sua publicação.

Gabinete do Presidente da Câmara Municipal de Guadalupe, três de janeiro de dois mil e vinte e quatro.

Comunique-se
Publique-se
Cumpra-se

DILSON BARBOSA
GOMES:13195549387

Assinado de forma digital por DILSON
BARBOSA GOMES:13195549387
Dados: 2024.02.06 09:55:12 -03'00'

Dilson Barbosa Gomes
CPF: 131.955.493-87
Presidente

Id:0B6214929924CD31



PREFEITURA MUNICIPAL DE CAMPO ALEGRE DO FIDALGO - PI
RUA JOAQUIM BALBINO, SN - CENTRO; CEP: 64767-000
CAMPO ALEGRE DO FIDALGO - PI
CNPJ: 01.612.564/0001-48
"MAIS TRABALHO, NOVAS CONQUISTAS"

DECRETO N.º 006/2024, DE 02 DE FEVEREIRO DE 2024.

REGULAMENTA O TRATAMENTO FAVORECIDO, DIFERENCIADO, SIMPLIFICADO E REGIONALIZADO, CONFORME DISPOSTO NO § 3º, ART. 48, DA LEI COMPLEMENTAR Nº 123, DE 14 DE DEZEMBRO DE 2006, PARA AS MICROEMPRESAS E EMPRESAS DE PEQUENO PORTE, NOS PROCESSOS DE LICITAÇÕES PÚBLICAS NO ÂMBITO DO MUNICÍPIO DE CAMPO ALEGRE DO FIDALGO, E DÁ OUTRAS PROVIDÊNCIAS.

O PREFEITO MUNICIPAL DE CAMPO ALEGRE DO FIDALGO, ESTADO DO PIAUÍ, no uso de suas atribuições legais e constitucionais, que lhe conferem a Constituição Federal da República e a Lei Orgânica do Município, com fulcro no § 3º, art.48, da Lei Complementar nº 123, de 14 de dezembro de 2006, e:

CONSIDERANDO o tratamento diferenciado destinado a microempresas e empresas de pequeno porte previsto no § 3º, art. 48, da Lei Complementar nº 123, de 14 de dezembro de 2006, alterada pela Lei Complementar nº 147, de 07 de agosto de 2014;

CONSIDERANDO que as microempresas e empresas de pequeno porte são as maiores geradoras de emprego proporcionalmente no Brasil;

CONSIDERANDO que é um dever do Estado fomentar o mercado nacional, em particular os mercados regional e local;

DECRETA:

Art. 1º Nos processos de licitações públicas do município de Campo Alegre do Fidalgo, Estado do Piauí, para aquisição de bens, serviços e obras, a Administração poderá conceder tratamento favorecido, diferenciado, simplificado e regionalizado para as microempresas e empresas de pequeno porte, objetivando a promoção do desenvolvimento econômico e social no âmbito municipal e regional.

Parágrafo único. Para efeitos deste Decreto, entende-se como âmbito regional, todo o município de Campo Alegre do Fidalgo.

Art. 2º Na forma do § 3º do artigo 48, da Lei Complementar nº 123, de 14 de dezembro de 2006, terão preferência em relação aos demais concorrentes as empresas localizadas regionalmente no município de Campo Alegre do Fidalgo, que ofertem valor final até 10% (dez por cento) superior ao menor preço

ofertado por empresas localizadas fora do limite territorial fixado no artigo 1º deste Decreto.

Parágrafo único. Sendo a concorrente microempresa ou empresa de pequeno porte, cuja sede seja localizada no território do município de Campo Alegre do Fidalgo, que apresente a condição fixada no caput deste artigo, esta terá a preferência sobre as demais concorrentes, com fins específicos de fomento do mercado local.

Art. 3º Subordinam-se ao disposto neste Decreto, além dos órgãos da administração pública municipal direta, fundos especiais, autarquias e fundações públicas e as demais entidades controladas direta ou indiretamente pelo Município.

Art. 4º Os certames atendidos por este Decreto deverão especificar as condições de tratamento favorecido, diferenciado, simplificado, e regionalizado para as microempresas ou empresas de pequeno porte no respectivo Edital, sem prejuízo das demais normas vigentes de favorecimento de microempresas e empresas de pequeno porte fixadas na Lei Complementar nº 123, de 14 de dezembro de 2006, e demais normas vigentes no ordenamento jurídico brasileiro.

Art. 5º Este Decreto entra em vigor na data de sua publicação.

Art. 6º Revogam-se as disposições legais em contrário.

GABINETE DO PREFEITO MUNICIPAL DE CAMPO ALEGRE DO FIDALGO, ESTADO DO PIAUÍ, aos extenso (02) dias do mês de fevereiro do ano de Dois Mil e Vinte e Quatro (2024).

MUNICÍPIO DE CAMPO ALEGRE DO FIDALGO
Israel Odilio da Mata
Prefeito Municipal



Anotação de Responsabilidade Técnica - ART
Lei nº 6.496, de 7 de dezembro de 1977
Conselho Regional de Engenharia e Agronomia do Piauí

CREA-PI

ART de Obra ou Serviço
1920240032095

1. Responsável Técnico

JULLYANO BELO COELHO DE OLIVEIRATítulo profissional: **Engenheiro Civil**Empresa Contratada: **EXECUTIVA CONSULTORIA PUBLICA EIRELI**RNP: **1916147704**Registro **30459**Registro **0000030720EMPI**

2. Dados do Contrato

Contratante: **PREFEITURA MUNICIPAL DE CAMPO ALEGRE DO FIDALGO-PI**CPF/CNPJ: **01612564000148**Logradouro: **RUA JOAQUIM BALBINO**Nº: **S/N**

Complemento:

Bairro: **CENTRO**Cidade: **CAMPO ALEGRE DO FIDALGO**UF: **PI**CEP: **64767-000**Contrato: **025/2024** celebrado em **12/04/2024**

Vinculado à ART:

Valor: R\$ **15.000,00**

Tipo de Contratante:

PESSOA JURÍDICA DE DIREITO PÚBLICO

Ação Institucional:

3. Dados da Obra/Serviço

Logradouro: **ZONA URBANA E ZONA RURAL**Nº: **S/N**

Complemento:

Bairro:

Cidade: **CAMPO ALEGRE DO FIDALGO**UF: **PI**CEP: **64767-000**Data de Início: **12/04/2024** Previsão de Término: **12/04/2025**Coordenadas Geográficas: **-8.377005, -41.836417**Finalidade: **OUTRO**

Código:

Proprietário **PREFEITURA MUNICIPAL DE CAMPO ALEGRE DO FIDALGO-PI**CPF/CNPJ: **01612564000148**

4. Atividade Técnica

ELABORAÇÃO**Quantidade****Unidade**

ELABORAÇÃO DE ORÇAMENTO DE EDIFICAÇÃO DE ALVENARIA

3,00

unidade

PROJETO DE EDIFICAÇÃO DE ALVENARIA

1,00

unidade

PROJETO DE REFORMA DE EDIFICAÇÃO DE ALVENARIA

2,00

unidade

Após a conclusão das atividades técnicas o profissional deverá proceder a baixa desta ART

5. Observações

PRESTAÇÃO DE SERVIÇOS TÉCNICOS DE ENGENHARIA PARA ELABORAÇÃO DE PROJETO BÁSICO DE REFORMA DO PRÉDIO DA PREFEITURA MUNICIPAL; PROJETO BÁSICO PARA REFORMA DA UBS ZECA FEITOSA E; PROJETO BÁSICO PARA CONSTRUÇÃO DE POSTO DE SAÚDE NO MUNICÍPIO DE CAMPO ALEGRE DO FIDALGO-PI.

6. Declarações

Acessibilidade: Declaro atendimento às regras de acessibilidade previstas nas normas técnicas da ABNT, na legislação específica e no Decreto nº 5.296, de 2 de dezembro de 2004.

7. Entidade de Classe

Nenhuma

8. Assinaturas

Declaro serem verdadeiras as informações**CAMPO ALEGRE DO FIDALGO - PI****29 de Abril de 2024**

Local

Data

**JULLYANO BELO
COELHO DE
OLIVEIRA:**
05931035303

Assinado digitalmente por JULLYANO BELO COELHO DE OLIVEIRA:05931035303
DN: C=BR, O=ICP-Brasil, OU=07868863000124, OU=Secretaria da Receita Federal do Brasil - RFB, OU=RFB e-CPF A1, OU=(EM BRANCO), OU=videoconferencia, CN=JULLYANO BELO COELHO DE OLIVEIRA:05931035303
Razão: Eu sou o autor deste documento
Localização: sua localização de assinatura aqui
Data: 2024.04.29 15:06:12-03'00"
Foxit PDF Reader Versão: 11.2.1

JULLYANO BELO COELHO DE OLIVEIRA - CPF: 05931035303

**ISRAEL ODILIO
DA MATA:**
15652610387

Assinado digitalmente por ISRAEL ODILIO DA MATA:15652610387
DN: C=BR, OU=Videoconferencia, OU=27842417000158, OU=AC SyngularID Multipla, O=ICP-Brasil, CN=ISRAEL ODILIO DA MATA:15652610387
Razão: Eu sou o autor deste documento
Localização: sua localização de assinatura aqui
Data: 2024.04.29 15:08:41-03'00"
Foxit PDF Reader Versão: 11.2.1

PREFEITURA MUNICIPAL DE CAMPO ALEGRE DO FIDALGO-PI - CPF/CNPJ:

9. Informações

- A ART é válida somente quando quitada, mediante apresentação do comprovante do pagamento ou conferência no site do Crea-PI.
- A autenticidade deste documento pode ser verificada no site www.crea-pi.org.br ou www.confea.org.br
- A guarda da via assinada da ART será de responsabilidade do profissional e do contratante com o objetivo de documentar o vínculo contratual.



www.crea-pi.org.br art@crea-pi.org.br
tel: (86)2107-9292

Valor ART: R\$ **99,64**Registrada em **29/04/2024**Valor Pago: **99,64**Nosso Número: **8201541769**

Baixada em:

PROJETO BÁSICO DE ENGENHARIA

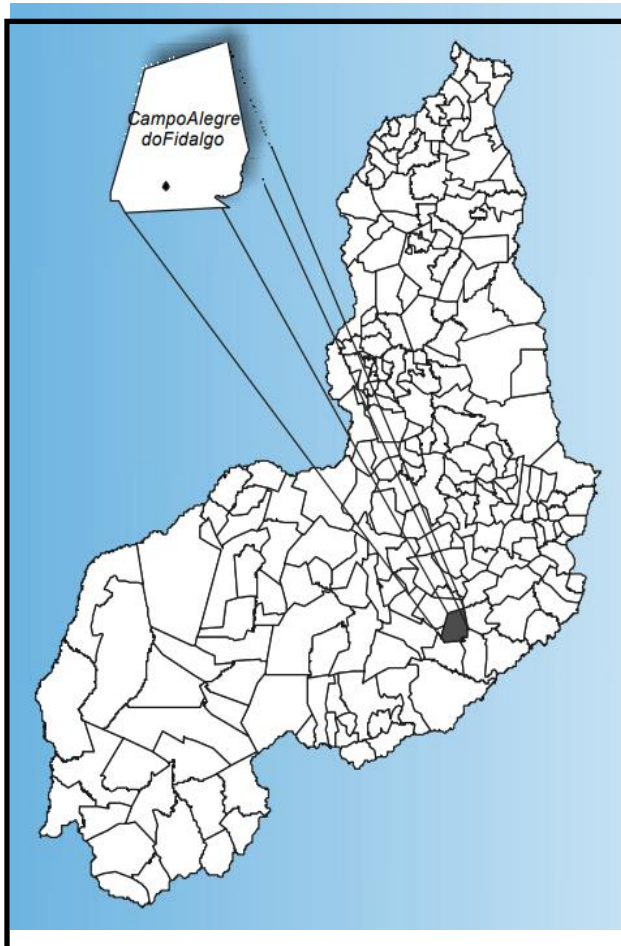

**REFORMA E AMPLIAÇÃO DA
UNIDADE BÁSICA DE SAÚDE
ZECA FEITOSA.**

**MUNICÍPIO: CAMPO ALEGRE DO
FIDALGO/PI.**

LOCAL: ZONA URBANA.

SUMÁRIO

1.0 - APRESENTAÇÃO	5
2.0 – CONSIDERAÇÕES GERAIS.....	7
2.1 – JUSTIFICATIVA	7
2.2 – OBJETIVO:	7
2.3 – META:	8
3.0 – LOCALIZAÇÃO	8
4.0 - CARACTERIZAÇÃO DO MUNICÍPIO	10
4.1 – LOCALIZAÇÃO	10
4.2 – ASPECTOS SOCIOECONÔMICOS.....	10
4.3 – ASPECTOS FISIAGRÁFICOS.....	10
4.4 – GEOLOGIA	11
4.5– RECURSOS HÍDRICOS.....	12
4.5.1 – Águas Superficiais.....	12
4.5.2 – Águas Subterrâneas	13
5.0 - MEMORIAL DESCRITIVO	16
5.1 – REPRESENTAÇÕES GRÁFICAS DO PROJETO.....	16
5.2 – ORÇAMENTO DO PROJETO	16
5.3 – LOCALIZAÇÃO DA OBRA	16
5.4 – JUSTIFICATIVA	16
5.5 – DESCRIÇÃO DO PROJETO	16
5.6 – CRONOGRAMA FÍSICO-FINANCEIRO	17
6.0 - ESPECIFICAÇÕES TÉCNICAS.....	19
6.1 – SERVIÇOS PRELIMINARES	19
6.1.1 – Administração Local:.....	19
6.1.2 – Placa da obra:	20
6.1.3 – Tapume com telha metálica:.....	20
6.2 DEMOLIÇÕES E RETIRADAS.....	21
6.2.1 Demolição de alvenaria de bloco cerâmico $e=0,09m$ - revestida (adaptada da 00006/orse).....	21
6.2.2 Retirada de portas e janelas, inclusive batentes.....	21
6.2.3 Demolição de revestimento cerâmico, de forma mecanizada com martelo, sem reaproveitamento. Af_09/2023.....	22
6.2.4 Remoção de telhas de fibrocimento metálica e cerâmica, de forma manual, sem reaproveitamento. Af_09/2023.....	22
6.2.5 Remoção de louças, de forma manual, sem reaproveitamento. Af_09/2023.....	22
6.2.6 Remoção de trama de madeira para cobertura, de forma manual, sem reaproveitamento. Af_09/2023.....	22
6.2.7 Remoção de pintura látex (raspagem e/ou lixamento e/ou escovação).....	22
6.2.8 Remoção de forro de gesso, de forma manual, sem reaproveitamento. Af_09/2023.....	23
6.2.9 Concreto ciclópico $fck = 15mpa$, 30% pedra de mão em volume real, inclusive lançamento. Af_05/2021.....	23
6.3 – MOVIMENTAÇÃO DE TERRA.....	23
6.3.1 – Escavações:	23
6.3.2 – Reaterro com compactação:.....	23
6.4– INFRAESTRUTURA:	24
6.4.1 – Lastro de Concreto:.....	24
6.4.2 – Concreto Armado:	24
6.5 – SUPERESTRUTURAS:	26
6.6 – ALVENARIA:	27
6.6.1 – Alvenaria de vedação em blocos cerâmicos:	27

6.7 – COBERTURA:	28
6.7.1 – Estrutura de madeira:	28
6.7.2 – Telhamento com Telha Cerâmica:	28
6.7.3 – Imunização:	29
6.7.4 – Calha em chapa de aço galvanizado:	29
6.7.5 – Rufo de concreto armado:	30
6.7.6 – Forro de Gesso Acartonado:	30
6.8 – REVESTIMENTOS:	31
6.8.1 – Chapisco aplicado em paredes:	31
6.8.2 – Massa única:	31
6.8.3 – Pintura:	32
6.9 – PISOS:	33
6.9.1 – Contrapiso:	33
6.9.2 – Piso cerâmico:	33
6.10 – ESQUADRIAS:	34
6.11 – INSTALAÇÕES:	34
6.11.1 – Instalações Elétricas:	34
6.12 – SERVIÇOS FINAIS:	35
6.13 – MEDIÇÃO E PAGAMENTO:	36
6.14 – NORMAS GERAIS DE TRABALHO:	36
6.14.1 - Materiais	36
6.15 – RESPONSABILIDADE PELO SERVIÇO:	36
7.0 – PLANILHA ORÇAMENTÁRIA:	37
8.0 – MEMÓRIA DE CÁLCULO:	38
9.0 – MODELO PLACA DA OBRA	39
10.0 – MAPA DE LOCALIZAÇÃO	40
11.0 – MAPA DE SITUAÇÃO	42
12.0 – PLANTAS TÉCNICAS	44
13.0 – ANEXOS:	45

1.0 – Apresentação

1.0 - APRESENTAÇÃO

A Unidade Básica de Saúde -UBS- Zeca Feitosa está situada na zona urbana do município de Campo Alegre do Fidalgo-PI. Este memorial descritivo tem por objetivo apresentar o Projeto Básico de Engenharia para a Reforma e Ampliação da UBS Zeca Feitosa, desenvolvido no ano de 2024, conforme a solicitação da Prefeitura Municipal.

O presente trabalho apresenta o Projeto Básico de Engenharia para a Reforma e Ampliação da Unidade Básica de Saúde Zeca Feitosa no município de Campo Alegre do Fidalgo – PI. Este Memorial Descritivo compõe-se das Especificações Técnicas e normas gerais.

Na execução dos trabalhos, deverá haver plena proteção contra riscos de acidentes com o pessoal da Contratada e com terceiros, independentemente da transferência desse risco às companhias ou institutos seguradores. Para isso a Contratada deverá cumprir fielmente o estabelecimento na legislação nacional concernente à segurança e higiene do trabalho, bem como obedecer à todas as normas próprias e específicas para a segurança de cada serviço.

A apresentação contempla todos os elementos necessários para que as empresas licitantes possam compor os preços dos serviços e obras para as suas propostas, como também a sua execução.

Para a elaboração do Projeto Básico, inicialmente foram realizados estudos preliminares na área da UBS, os quais foram desenvolvidos observando a infraestrutura existente. O projeto levou em consideração todos os dados colhidos nestes estudos.

Descrição Sumária do Projeto

Este projeto apresenta-se em um único volume contendo os seguintes capítulos:

- Apresentação;
- Caracterização do Município;
- Memorial Descritivo e Especificações Técnicas;
- Planilhas Orçamentárias, Planilha de Quantitativos, Composição de BDI e Encargos Sociais; Cronograma Físico-Financeiro, Considerações gerais para execução dos serviços e Plantas técnicas.

2.0 – CONSIDERAÇÕES GERAIS

2.0 – CONSIDERAÇÕES GERAIS

Os serviços de acabamento serão realizados em rigorosa observância aos desenhos dos projetos e respectivos detalhes, bem como em estrita obediência às prescrições e exigências contidas no Caderno de Encargos. E nenhuma alteração nas especificações poderá ser feita sem a autorização por escrito dos PROJETISTAS.

Todos os detalhes de execução de serviços mencionados nas Especificações e que não constarem dos desenhos, serão interpretados como parte integrante dos Projetos. Para efeito de interpretação de divergências entre os documentos abaixo discriminados, fica estabelecido que: As Especificações contidas nos desenhos do projeto básico prevalecerão. Em caso de divergência entre as Especificações e os Projetos, o Construtor deverá consultar, por escrito, a Fiscalização; O emprego de materiais especificados no presente documento técnico e demais indicações do Projeto, respeitadas as marcas, modelos, tipos, cores e dimensões, independe de consulta à Fiscalização. É oportuno destacar, entretanto, que a substituição de materiais aqui especificados por outros equivalentes pela Fiscalização se fará mediante proposta do Construtor, por escrito, caso seja comprovada a impossibilidade de emprego dos materiais originalmente especificados.

2.1 – Justificativa

Este projeto tem a finalidade de atender a população em geral que buscam por atendimento de saúde.

Tais critérios destinam-se a assegurar o conforto, saúde e segurança dos usuários na edificação, e independem das técnicas construtivas e materiais aplicados.

2.2 – Objetivo:

- Trazer condições para que a população tenha segurança e conforto no atendimento básico à saúde. Trazendo assim, melhores condições para a

população que busca atendimento quanto aos funcionários da UBS.

2.3 – Meta:

Reforma e Ampliação da Unidade Básica de Saúde Zeca Feitosa.

3.0 – LOCALIZAÇÃO

A Unidade Básica de Saúde fica localizada na zona urbana do município de Campo Alegre do Fidalgo/PI, com condições estruturais compatíveis com os serviços propostos.



Localização: Rua Emília Dias- Campo Alegre do Fidalgo-PI.

Coordenadas Geográficas: Longitude UTM: 1876000 E, Latitude UTM 9072896 S

3.0 – Caracterização do Município

4.0 - CARACTERIZAÇÃO DO MUNICÍPIO

4.1 – Localização

O município está localizado na microrregião de Alto Médio Canindé, compreendendo uma área irregular de 802 km² e tendo como limites os municípios de Nova Santa Rita e Conceição do Canindé ao norte, ao sul com Capitão Gervásio de Oliveira e Lagoa do Barro do Piauí, a oeste com São João do Piauí e Nova Santa Rita e, a leste com Lagoa do Barro do Piauí.

A sede municipal tem as coordenadas geográficas de 08°22'32" de latitude sul e 41°50'08" de longitude oeste Greenwich e dista cerca de 460 km de Teresina.

4.2 – Aspectos Socioeconômicos

Os dados socioeconômicos relativos ao município foram obtidos a partir de pesquisa nos sites do IBGE (www.ibge.gov.br) e do Governo do Estado do Piauí (www.pi.gov.br).

O município foi criado pela Lei Estadual nº 4.810 de 14/12/1995, sendo desmembrado dos municípios de São João do Piauí e Lagoa do Barro do Piauí. A população total, segundo o Censo 2010 do IBGE, é de 4.616 habitantes e uma densidade demográfica de 7,02 hab./km. Com relação à educação, 97,5% da população entre 6 e 14 anos de idade é alfabetizada. A agricultura praticada no município é de feijão, algodão, mandioca e milho.

A sede do município dispõe de abastecimento de água, energia elétrica distribuída pela Companhia Energética do Piauí S/A - EQUATORIAL.

A agricultura praticada no município é baseada na produção sazonal de feijão, milho e mandioca.

4.3 – Aspectos Fisiográficos

As condições climáticas do município de Campo Alegre do Fidalgo (com altitude da sede a 330 m acima do nível do mar) apresentam temperaturas mínimas de 18°C e máximas de 36°C, com clima semiárido, quente e seco. A precipitação pluviométrica média anual é definida no Regime Equatorial Continental, com isoietas anuais em torno

de 500 mm e trimestres janeiro-fevereiro-março e dezembro janeiro-fevereiro como os mais chuvosos. Apresenta elevada deficiência hídrica (IBGE, 1977).

Os solos da região, em grande parte provenientes da alteração de arenitos, itabiritos, xistos e quartzitos, são rasos ou pouco espessos, jovens, às vezes pedregosos, ainda com influência do material subjacente. Dentre os solos regionais predominam latossolos álicos e distróficos de textura média a argilosa, presença de misturas de vegetais, fase caatinga hipoxerófila (grameal) e/ou caatinga/cerrado caducifólio. Secundariamente, solos podzólicos vermelho-amarelo, textura média a argilosa, fase pedregosa e não pedregosa, com misturas e transições vegetais, floresta sub-caducifólia/caatinga, além de areias quartzosas, que compreendem solos arenosos essencialmente quartzosos, profundos, drenados, desprovidos de minerais primários, de baixa fertilidade, com transições vegetais, fase caatinga hiperxerófila e/ou cerrado sub-caducifólio/floresta sub-caducifólia (Jacomine et al., 1986).

Os grandes traços do modelado nordestino atual devem-se a processos morfogenéticos subatuais, com ênfase para as condições áridas dominantes desde o Neógeno ao Quaternário, em toda sua evolução geomorfológico-biogeográfica. As formas de relevo, na região em apreço, compreendem, principalmente, superfícies tabulares reelaboradas (chapadas baixas), relevo plano com partes suavemente onduladas e altitudes variando de 150 a 300 metros; superfícies tabulares cimeiras (chapadas altas), com relevo plano, altitudes entre 400 a 500 metros, com grandes mesas recortadas e superfícies onduladas com relevo movimentado, encostas e prolongamentos residuais de chapadas, desníveis e encostas mais acentuadas de vales, elevações (serras, morros e colinas), com altitudes de 150 a 500 metros (Jacomine et al., 1986).

4.4 – Geologia

O contexto geológico do município é constituído predominantemente por rochas sedimentares da Bacia do Parnaíba, representadas por: arenitos grosseiros com intercalações de conglomerados do Grupo Serra Grande; folhelhos, siltitos e arenitos finos da Formação Pimenteiras; e areias argilas e cascalhos que formam as Coberturas Colúvio-Eluviais de idade tércio-quaternária. No restante do município (20%) afloram rochas pré-cambrianas pertencentes ao Embasamento Cristalino,

representado por Granitos e pelo Complexo Brejo Seco, litologicamente constituído de filitos, itabiritos, xistos e quartzitos.

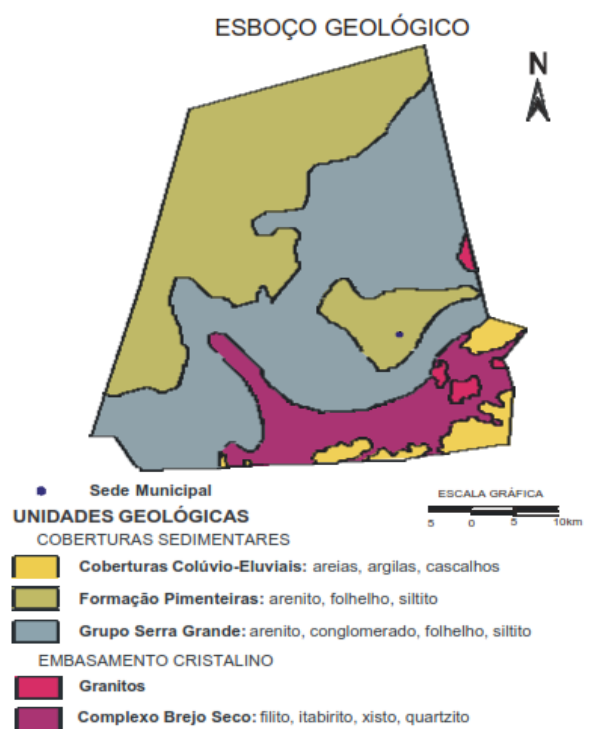

Esboço Geológico do município.

4.5– Recursos Hídricos

4.5.1 – Águas Superficiais

Os recursos hídricos superficiais gerados no estado do Piauí estão representados pela bacia hidrográfica do rio Parnaíba, a mais extensa dentre as 25 bacias da Vertente Nordeste, ocupando uma área de 330.285 km², o equivalente a 3,9% do território nacional e abrange o estado do Piauí e parte do Maranhão e do Ceará.

O rio Parnaíba possui 1.400 quilômetros de extensão e a maioria dos afluentes localizados a jusante de Teresina são perenes e supridos por águas pluviais e subterrâneas. Depois do rio São Francisco, é o mais importante rio do Nordeste.

Dentre as sub-bacias, destacam-se aquelas constituídas pelos rios: Balsas, situado no Maranhão; Potí e Portinho, cujas nascentes localizam-se no Ceará; e

Canindé, Piauí, Uruçuí-Preto, Gurguéia e Longá, todos no Piauí. Cabe destacar que a sub-bacia do rio Canindé, apesar de ter 26,2% da área total da bacia do Parnaíba, drena uma grande região semiárida.

Apesar do Piauí estar inserido no “Polígono das Secas”, não possui grande quantidade de açudes. Os mais importantes são: Boa Esperança, localizado em Guadalupe e represando cinco bilhões de metros cúbicos de água do rio Parnaíba, vem prestando grandes benefícios à população através da criação de peixes e regularização da vazão do rio, o que evitará grandes cheias, além de melhorar as possibilidades de navegação do rio Parnaíba; Caldeirão, no município de Piripiri, onde se desenvolve grandes projetos agrícolas; Cajazeiras, no município de Pio IX, é também uma garantia contra a falta de água durante as secas; Ingazeira, situado no município de Paulistana, no rio Canindé e; Barreira, situado no município de Fronteiras.

Os principais cursos d’água que drenam o município de Campo Alegre do Fidalgo são os riachos Fidalgo e Queimadas.

4.5.2 – Águas Subterrâneas

No município de Campo Alegre do Fidalgo ocorrem três domínios hidrogeológicos: rochas cristalinas, rochas sedimentares e Depósitos Colúvio-eluviais.

As rochas cristalinas representam o que é denominado comumente de “aquífero fissural” e representam cerca de 20% da área total do município. Compreendem uma variedade enorme de rochas pré-cambrianas, representadas por granitos e as pertencentes ao Complexo Brejo Seco, englobando filitos, itabiritos, xistos e quartzitos. Como basicamente não existe uma porosidade primária nesse tipo de rocha, a ocorrência de água subterrânea é condicionada por uma porosidade secundária representada por fraturas e fendas, o que se traduz por reservatórios aleatórios, descontínuos e de pequena extensão. Nesse contexto, em geral, as vazões produzidas por poços são pequenas e a água, em função da falta de circulação, dos efeitos do clima semiárido e do tipo de rocha, é, na maior parte das vezes, salinizada. Essas condições definem um potencial hidrogeológico baixo para as rochas cristalinas, sem, no entanto, diminuir sua importância como alternativa de abastecimento nos casos de pequenas comunidades ou como reserva estratégica em períodos prolongados de estiagem.

O domínio hidrogeológico pertencente à Bacia do Parnaíba, é representado pelo Grupo Serra Grande e pela Formação Pimenteiras.

O Grupo Serra Grande é constituído de arenitos e conglomerados, com subordinadas intercalações de siltitos e folhelhos, em direção ao topo. Normalmente apresentam um potencial médio, sob o ponto de vista da ocorrência de água subterrânea, tanto do ponto de vista quantitativo quanto qualitativo. Representa o maior potencial aquífero no município.

A Formação Pimenteiras, formada por folhelhos, siltitos e arenitos finos, apresenta uma fraca permeabilidade, caracterizando-se como um aquitarde, confinante do aquífero Serra Grande, e de fraca aptidão hidrogeológica.

Os Depósitos Colúvio-Eluviais, formados por argilas, cascalhos e lateritas, têm um comportamento de aquífero granular, caracterizado por porosidade primária e uma elevada permeabilidade, o que lhe confere condições favoráveis de armazenamento e fornecimento de água. No entanto, a condição morfológica que condiciona sua ocorrência (topo dos chapadões), a sua espessura e a razão areia/argila de suas litologias, podem representar um fator desfavorável para o acúmulo de água e inviabilizar sua exploração.

5.0 – Memorial Descritivo

5.0 - MEMORIAL DESCRITIVO

5.1 – Representações Gráficas do Projeto

- Planta Geral, de Locação e Situação;
- Planta Baixa;
- Plantas de Engenharia;
- Planta de construção.

5.2 – Orçamento do Projeto

Planilhas detalhadas de custos em anexo.

5.3 – Localização da Obra

A área referente ao projeto está inserida na **Zona Urbana do município de Campo Alegre do Fidalgo-PI. Coordenadas Geográficas: Longitude UTM: 1876000 E, Latitude UTM 9072896 S**

5.4 – Justificativa

A justificativa apresentada é em face de necessidade de se preservar a estrutura da edificação, haja vista que a UBS se encontra danificada em alguns pontos por utilização de longos anos sem reforma, portanto a reforma e Ampliação da UBS, será de benefício a todos funcionários e população atendida, oferecendo mais conforto, melhorando na circulação, fazendo com que os espaços atendam às suas necessidades de uma melhor forma.

5.5 – Descrição do Projeto

O objeto em questão fundamenta-se na elaboração de projeto técnico para Execução da obra de reforma e Ampliação da Unidade de Saúde Básica de Campo Alegre do Fidalgo, aonde será de benefício a todos funcionários e população da cidade atendida, melhorando o conforto, circulação, entre outros aspectos.

Este memorial descritivo, como parte integrante do projeto básico, tem a

finalidade de caracterizar criteriosamente todos os materiais e componentes envolvidos, bem como a sistemática construtiva utilizada. Tal documento relata e define o projeto básico de engenharia e suas particularidades.

Constam do presente memorial descritivo a descrição dos elementos constituintes do projeto arquitetônico, com suas respectivas sequências executivas e especificações. Constam também do Memorial as especificações técnicas, detalhes construtivos referentes à construção civil, emitidos por órgãos públicos federais, estaduais e municipais, ou por concessionárias de serviços públicos.

A obra deverá ser executada conforme o projeto e de acordo com as Normas Brasileiras da ABNT.

5.6 – Cronograma Físico-Financeiro

Quanto ao Cronograma, ocorrerá o mesmo sendo exigido na licitação e apresentado na Prestação de Contas, estando previsto o prazo de 120 (cento e vinte) dias para execução. Em anexo, é apresentado o Cronograma Físico-Financeiro, com os respectivos valores e prazos de execução, compatibilizando com a Planilha Orçamentária detalhada de Custos e Memorial Descritivo.

6.0 – Especificações Técnicas

6.0 - ESPECIFICAÇÕES TÉCNICAS

Todos os materiais a serem empregados na obra deverão ser comprovadamente de boa qualidade e satisfazer rigorosamente as especificações a seguir. Todos os serviços serão executados em completa obediência aos princípios de boa técnica, devendo ainda satisfazer rigorosamente às Normas Brasileiras.

Durante a obra será feita periódica remoção de todo entulho e detritos que venham a se acumular no local.

Competirá à empreiteira fornecer todas as ferramentas, instalações provisórias, maquinaria e aparelhamento adequado a mais perfeita execução dos serviços contratados.

Qualquer dúvida na especificação, caso algum material tenha saído de linha durante a obra, ou ainda caso faça opção pelo uso de algum material equivalente, consultar a Fiscalização de Obras que, se necessário, buscará junto aos departamentos e divisões na Rede Física o apoio para essa definição e para maiores esclarecimentos a fim de que a obra mantenha o mesmo padrão de qualidade, em todos os níveis da edificação.

6.1 – SERVIÇOS PRELIMINARES

6.1.1 – Administração Local:

Os custos diretos de administração local são constituídos por todas as despesas incorridas na montagem e na manutenção da infraestrutura da obra compreendendo as seguintes atividades básicas de despesa: Chefia da obra, Administração do contrato, engenharia e planejamento, segurança do trabalho. Produção e gestão de materiais.

Essas despesas são parte da planilha de orçamento em itens independentes da composição de custos unitários, específicos como administração local.

Este serviço deverá ser pago proporcionalmente ao executado. Seguindo a composição apresentada, deverá ser a obra acompanhada pelos profissionais relacionados.

6.1.2 – Placa da obra:

A placa da obra a ser implantada deverá ter dimensões de 3,60m x 1,80m, com formato e inscrições a serem definidas junto ao Órgão. Será executada em chapa galvanizada nº 22 e já fornecida adesivada. Terá sustentação em frechais de madeira 7,0 x 7,0 cm, presas ao chão pelos suportes de madeira e fixação com concreto simples, na altura estabelecida pelas normas. Deverá ser feita a preparação da base, em concreto simples, para recebimento dos suportes das estruturas de sustentação da placa, compondo a fixação da placa ao suporte através de abraçadeiras, parafusos arruelas e porcas, de forma que os suportes fixados mantenham rigidez e posição permanente e apropriada, evitando que balancem, girem ou sejam deslocados. Os dispositivos confeccionados em chapa metálica montados sobre suportes deverão ser instalados na posição vertical. As inscrições deverão ter todas as informações básicas sobre a obra.

O objetivo dessa especificação técnica é estabelecer normas e critérios para contratação em empresa especializada em confecção de placa de obra.

As placas deverão ser confeccionadas de acordo com cores, medidas, proporções e demais orientações contidas no presente manual.

Elas deveram ser confeccionadas em chapas planas, metálicas, galvanizadas ou de madeira compensada impermeabilizada, em material resistente às intempéries. As informações deverão ser adesivadas.

As placas deverão ser afixadas em local visível, preferencialmente no acesso principal do empreendimento ou voltadas para a via que favoreça a melhor visualização.

Recomenda-se que as placas sejam mantidas em bom estado de conservação, inclusive quanto à integridade do padrão das cores, durante todo o período de execução das obras.

6.1.3 – Tapume com telha metálica:

A Norma Regulamentadora 18, do Ministério do Trabalho e Emprego, estabelece que todas as construções devem ser protegidas por tapumes com altura mínima de 2,20 m em relação ao nível do terreno, fixados de forma resistente, e

isolando todo o canteiro. Os tapumes, ou divisórias de isolamento, devem estar dispostos para proteger os operários de obra como os próprios transeuntes que circulam nos arredores do terreno. Existindo o risco de queda de materiais nas edificações vizinhas, estas também devem estar protegidas.

6.2 DEMOLIÇÕES E RETIRADAS

6.2.1 Demolição de alvenaria de bloco cerâmico $e=0,09m$ - revestida (adaptada da 00006/orse)

A execução dos serviços deverá seguir o projeto de arquitetura e a NR18 “Condições e Meio Ambiente de Trabalho na Indústria da Construção” do Ministério do Trabalho. O processo a ser utilizado será o de “demolição manual”. Em linhas gerais, serão utilizadas ferramentas manuais e portáteis motorizadas. Os elementos da edificação, durante a demolição e a remoção, devem ser previamente umedecidos, para evitar poeira em excesso durante o processo de demolição. O transporte e destinação final dos entulhos deverão seguir condições e exigências da Municipalidade local.

Não será permitida, em hipótese alguma, a incineração de quaisquer materiais, exceto nos casos permitidos pela legislação municipal. Os serviços de demolição deverão ser iniciados pelas partes superiores da edificação, mediante o emprego de calhas, evitando o lançamento do produto da demolição em queda livre. As demolições realizadas em alvenarias solidárias à elementos estruturais deverão ser realizados com extremo apuro técnico para se evitar danos que comprometam a sua estabilidade.

Os serviços serão aceitos após a efetiva demolição definida no projeto e a posterior remoção da totalidade dos entulhos resultantes.

6.2.2 Retirada de portas e janelas, inclusive batentes

Inicialmente, as portas e janelas deverão ser soltas das dobradiças, caso possuam. Em seguida, retirar os batentes ou aduelas, desparafusando-os quando tarugados, ou utilizando-se ponteiros quando forem chumbados nas laterais do vão.

As portas e janelas que tiverem em condições de reaproveitamento, deverão

ser armazenadas em local apropriado. A retirada dos batentes deverá ser feita cuidadosamente de modo a evitar danos.

6.2.3 Demolição de revestimento cerâmico, de forma mecanizada com marteleto, sem reaproveitamento. Af_09/2023

Retirar o revestimento cerâmico do piso inclusive a argamassa colante utilizando ferramentas adequadas. Carregar, transportar e descarregar o entulho em local apropriado e licenciado ambientalmente para esta atividade.

Deverão ser tomadas medidas adequadas para proteção contra danos aos operários, aos transeuntes e observadas as prescrições da Norma Regulamentadora NR 18 - Condições de Trabalho na Indústria da Construção. Uso de mão-de-obra habilitada. Uso obrigatório de Equipamento de Proteção Individual (EPI).

6.2.4 Remoção de telhas de fibrocimento metálica e cerâmica, de forma manual, sem reaproveitamento. Af_09/2023.

Será removida toda a cobertura em telha fibrocimento existente na edificação, a serem reformados, para serem substituídas por novas, conforme pontuado em projeto e quantitativo especificado em planilha orçamentária.

6.2.5 Remoção de louças, de forma manual, sem reaproveitamento. Af_09/2023

Todos os aparelhos existentes e com indicação para serem retirados, deverão ser removidas para posterior substituição.

6.2.6 Remoção de trama de madeira para cobertura, de forma manual, sem reaproveitamento. Af_09/2023

Todo o madeiramento de sustentação da cobertura pertencente ao Setor - Apoio será removido de forma manual, sem reaproveitamento

6.2.7 Remoção de pintura látex (raspagem e/ou lixamento e/ou escovação)

Escovar toda pintura existente, retirando totalmente a coloração atual, sinais

de mofo e infiltrações.

6.2.8 Remoção de forro de gesso, de forma manual, sem reaproveitamento. Af_09/2023

Remoção de forros deverá seguir as diretrizes estabelecidas no Memorial Descritivo de Arquitetura, a medição do serviço será feita por metro quadrado removido, medido em planta, para que o serviço seja executado de forma correta e sem que haja problemas tanto para a empresa contratada como para os trabalhadores e transeuntes que ali estarão será necessário obedecer a todas as normas de segurança previstas para este serviço.

6.2.9 Concreto ciclópico fck = 15mpa, 30% pedra de mão em volume real, inclusive lançamento. Af_05/2021

O concreto ciclópico para os blocos de fundação DOS PILARES, deverá ser executado com cimento, areia grossa e brita 19, com 30% de pedra de mão, definido para um fck \geq 20 Mpa.

6.3 – MOVIMENTAÇÃO DE TERRA

6.3.1 – Escavações:

Escavação manual de vala para fundação corrida das paredes com profundidade menor ou igual a 1,30 m.

As cavas para escavação da fundação corrida deverão atingir terreno sólido e firme, e serão executados de acordo com o projeto específico da obra. No caso de ocorrência da presença de água durante a execução dos serviços, estas serão esgotadas, de modo que o terreno fique limpo e seco.

Todo material escavado não aproveitado deverá ser removido para locais previamente indicados pela fiscalização.

6.3.2 – Reaterro com compactação:

O material utilizado no reaterro deverá ser oriundo da própria escavação quando o mesmo for de boa qualidade ou de jazida próxima. Completado o

envolvimento lateral do tubo, deve ser processado o recobrimento da vala, com material de boa qualidade, isento de pedras e outros corpos estranhos, provenientes da escavação ou importado.

6.4– INFRAESTRUTURA:

6.4.1 – Lastro de Concreto:

As fundações serão executadas sobre um lastro de concreto com 3 cm de espessura. O concreto terá o traço 1:4:8 de cimento, areia grossa e brita 1, com aditivo impermeabilizante conforme recomendações do fabricante. Deverá ser regularizado com desempenadeira. Serão executadas de acordo com orientação da fiscalização.

Medição e Pagamento:

Os trabalhos de execução de lastro em concreto magro serão medidos sobre sua projeção, tomando por unidade o metro quadrado (m²), conforme indicado na planilha orçamentária, não sendo levados em conta nessas medições os serviços que a Empreiteira efetuar fora das áreas ou métodos indicados e/ou aprovados pela Fiscalização.

Este serviço será pago pelo preço unitário constante da Planilha Orçamentária com seu respectivo limite. Este preço deverá incluir mão de obra, ferramentas e equipamentos necessários para a execução do serviço, conforme explicitado, bem como a carga, transporte e descarga do material destinado ao bota-fora.

6.4.2 – Concreto Armado:

Deverá ser executada de acordo com o Projeto e prescrições da NBR- 6118 (antiga NB-1). Chama-se a atenção de que não deverá ser previsto remendos ou mapeamento da superfície para fins de retoque, devendo ser obedecido o cobrimento indicado. A concretagem somente será efetuada após verificação e autorização pela Fiscalização. Especial cuidado no nível e alinhamentos, bem como furos para passagem de dutos.

As cintas, vigas e pilares serão confeccionadas em concreto armado de acordo com Fck especificado, com dimensões em acordo com o projeto e na necessidade de qualquer esclarecimento ou alteração, deverá ser consultada a

fiscalização.

– Formas

Poderão ser utilizadas formas de madeira galgadas, bitolada e aplainada em uma face, chapas de compensado ou chapas metálicas; dispensando-se o aplainamento nos elementos que não vierem a ter contato direto com o concreto. As formas obedecerão aos níveis, eixos e faces indicados em planta.

Passagem de dutos, deverão serem previstos nos pontos indicados nos desenhos, com a utilização de tacos de madeira revestidos de isopor. Reitera-se especial atenção quanto aos níveis indicados em planta, contraventamento de escoras, prumos, verticalidade (não se tolerando apenas a amarração do arame, mas exigindo-se o contraventamento externo com caibros e, onde necessário, com espaçadores).

– Armadura

Constitui-se de barras de aço de classe CA-50A e CA-60, em conformidade com a EB-3/80, e armadas de acordo com o Projeto Estrutural e determinações da NBR-6118. Espaçadores: a fim de facilitar a colocação e cobrimento da armadura, considera-se a utilização de espaçadores plásticos ou de tacos de argamassa (rapaduras). Na posição de ferragem negativa das lajes poderão ser utilizados espaçadores metálicos (caranguejos). A colocação dos espaçadores deverá ser feita anteriormente ao pedido de verificação e liberação para concretagem.

– Concretagem

Permitido o uso de concreto pré-misturado, desde que atenda o Fck determinado de 25 MPA, com fornecimento prévio da composição do traço em peso; Vetar o uso de concreto bombeado caso não houver plano de concretagem e consequente reforço do escoramento, estanqueidade das formas e cuidados com armadura negativa; Uso de aditivos: somente sob consulta prévia à Fiscalização, acompanhada de justificativa por escrito;

Cura: por aspersão, iniciada 24h após a concretagem, no mínimo por 14 dias, duas vezes por dia (manhã e tarde) ou mais em dias fortes de insolação. De acordo com o Plano de Concretagem aprovado, será liberada após solicitação pela Contratada, e conferência pela Fiscalização das formas e ferragens e comprovada a disponibilidade, no Canteiro, do material necessário para o volume a executar.

A vibração será obrigatoriamente mecânica, com a disponibilidade mínima, na

obra, de dois vibradores mecânicos de imersão. Durante a concretagem, deverá permanecer disponível no Canteiro, para eventuais reparos, equipe de ferreiros e carpinteiros. A concretagem será acompanhada por Técnico da Contratada e pela Fiscalização.

– Aditivos

Aditivos de origem conhecida poderão ser utilizados desde que justificados pela Contratada e aprovados pela Fiscalização. De qualquer maneira deverão ser rigidamente obedecidas às prescrições dos fabricantes e aplicados na presença de Técnico da Contratada. Nas juntas de concretagem (vigas e lajes), no caso de paralisação superior às 12h, deverá ser prevista a utilização de adesivo epóxi, aplicado rigorosamente de acordo com as instruções do fabricante. O uso de aditivos deverá ser submetido à apreciação prévia da Fiscalização.

– Cura e Desformagem

Em conformidade com as determinações da NBR-6118. Prever a necessidade de aguador no caso de concretagem efetuada em véspera de feriados e/ou dias em que não haja trabalho em obra.

6.5 – SUPERESTRUTURAS:

Conforme NBR 6118/2023 a estrutura será executada em concreto armado com resistência: $f_{ck} = 25\text{MPa}$, aço CA-50 e CA-60, fôrmas apropriadas de madeira, executadas rigorosamente e conforme projeto básico estrutural.

A qualidade dos materiais como concreto, aço e madeira deverão ser inspecionados e acompanhados no seu preparo para uso na obra, por profissional legalmente habilitado junto ao Conselho Regional de Engenharia e Agronomia – CREA.

Os pilares e vigas possuem dimensões e ferragens, com diâmetros das barras de aço, comprimento e espaçamentos, conforme especificações do projeto básico estrutural. Os pilares e vigas em concreto armado devem garantir o cobrimento das armaduras $c = 3,00\text{cm}$.

A concretagem seguirá um planejamento prévio para transporte, lançamento e adensamento. O concreto deverá ser preparado no próprio canteiro com uso de betoneira, obedecendo à homogeneização da mistura de todos os componentes necessários (brita, areia, cimento e água), e tendo um tempo mínimo de

amassamento.

Após a concretagem, enquanto não atingir o endurecimento satisfatório do concreto, este deverá ser protegido contra agentes prejudiciais como mudança de temperatura, chuva forte, agentes químicos, bem como choques e vibrações. A proteção contra secagem prematura deverá ser exigida pelo menos durante os sete primeiros dias, após o lançamento do concreto, com umedecimento constante da superfície.

As fôrmas e escoramentos devem ser executados de forma a atender as dimensões das peças da estrutura projetada.

A retirada das fôrmas e escoramentos só poderá ser feita quando o concreto estiver suficientemente endurecido para resistir às ações de cargas estabelecidas na elaboração do projeto básico. Caso não tenham sido utilizados aditivos aceleradores de pega ou cimento de alta resistência inicial, a retirada das fôrmas e escoramentos não deverá dar-se antes dos seguintes prazos: 03 dias; faces laterais, 14 dias; face inferior, deixando pontaletes devidamente encunhados e contra ventados, 21 dias; face inferior sem pontaletes.

6.6 – ALVENARIA:

6.6.1 – Alvenaria de vedação em blocos cerâmicos:

Alvenaria de vedação de tijolo cerâmico de 8 furos (9 cm de espessura), assentada com argamassa no traço 1:8 (cimento e areia grossa) com adição de plastificante para melhorar a trabalhabilidade da argamassa. As espessuras das alvenarias de vedação em bloco cerâmico furado, sabendo-se que se referem às paredes depois de revestidas, deverão ter espessura=15 cm;

Os blocos deverão ser de procedência conhecida e idônea, bem cozidos, textura homogênea, compactos, suficientemente duros para o fim a que se destinam, isentos de fragmentos calcários ou outro qualquer material estranho. Deverão apresentar arestas vivas, faces planas, sem fendas e dimensões perfeitamente regulares. Suas características técnicas serão enquadradas nas especificações das Normas NBR 15270-1:2005, para tijolos furados. Se necessário, os tijolos serão ensaiados de conformidade com os métodos indicados nas normas.

O armazenamento e o transporte dos tijolos serão realizados de modo a

evitar quebras, trincas, umidade, contato com substâncias nocivas e outras condições prejudiciais.

As alvenarias de bloco cerâmico serão executadas em obediência às dimensões e alinhamentos indicados no projeto. Serão aprumadas e niveladas, com juntas uniformes, cuja espessura não deverá ultrapassar 12 mm. As juntas serão rebaixadas a ponta de colher. Os tijolos serão umedecidos antes do assentamento e aplicação das camadas de argamassa.

6.7 – COBERTURA:

6.7.1 – Estrutura de madeira:

A trama de madeira será composta por ripas, caibros, terças de acordo com o projeto arquitetônico. A cobertura será composta por estrutura em madeira mista vermelha, não devendo apresentar emendas, rachaduras ou lascas. Não será admissível o uso de madeira branca leve.

A estrutura será executada em madeira de boa qualidade, devidamente tratada refugando-se as peças que apresentem defeitos como: brocas, trincas, nós, empenamentos e outras imperfeições. Deverão ser evitadas emendas que não se localizem sobre paredes.

A madeira deverá ter peso específico mínimo de 800Kgf/m³ e serão aceitos os seguintes tipos: Angico, Maçaranduba, Jatobá, Tatajuba, Pau D'arco, Sucupira, Faveiro, Oiticica ou Piniqueiro.

A madeira será do tipo serrada, com as dimensões dos beirais laterais indicadas nos projetos. As linhas, frechais e caibros deverão ser comprados nos tamanhos indicados em projeto, de modo a evitar emendas.

Instalação de tesoura (inteira ou meia), biapoiada, em madeira não aparelhada, para vãos maiores ou iguais a 3,0 m e menores que 5,0 m, incluso içamento.

6.7.2 – Telhamento com Telha Cerâmica:

Será utilizada telha cerâmica capa-canal tipo colonial com ganchos ou ressaltos para o perfeito engate da mesma na estrutura de madeira do teto.

As telhas de cumeeira e beirais serão emboçadas (feito caliça) com

argamassa no traço 1:6 (cimento e areia) com adição de aditivo que melhore a trabalhabilidade da argamassa.

Toda a cobertura será de telha cerâmica capa-canal tipo colonial, de boa qualidade, com recobrimento mínimo de 8cm, e beirais conforme dimensões de projeto. Deverá ser verificado o alinhamento das telhas nas duas dimensões, paralelo aos caibros e paralelo às ripas. Não serão aceitas telhas com porosidade elevada.

6.7.3 – Imunização:

A aplicação do imunizante para madeira, tem o objetivo de proteger a madeira da ação de agentes biológicos, que se alimentam da celulose da madeira, ou seja, do ataque de cupins, fungos e outros agentes.

Imunização de madeira contra cupim, com aplicação de 01 demão de imunizante para madeira. Toda a madeira a ser empregada na obra deverá ser de 1ª qualidade, estar seca e previamente imunizada contra fungos e insetos. O produto, óleo solúvel creosoto (carbolineum) e imunizante (à base d'água) e processo (imersão, pulverização e pincelamento) dependerá do estado, ou da utilização que se destina à madeira na edificação.

6.7.4 – Calha em chapa de aço galvanizado:

As calhas da cobertura serão de chapa galvanizada, nas dimensões e inclinações de projeto; a Contratada fornecera e instalara as peças, inclusos no serviço todos os acessórios de fixação e vedação, e arremates.

Nas ligações de calhas com tubos de queda pluviais, deverão ser executados alargamentos (boca tipo funil para ligação), observando o devido trespasse.

Deverão ser observados caimentos mínimos de 0,50% (um por cento) das calhas em direção aos tubos de queda pluviais.

As emendas serão rebitadas e soldadas.

Nas laterais, junto a calha, serão utilizadas peças terminais para beiral, para fechar o espaço entre a telha e o apoio.

6.7.5 – Rufo de concreto armado:

A execução de uma placa de concreto armado com 40cm de largura e 7cm de altura, no encontro do telhamento com a alvenaria, engastado nas paredes de alvenaria com o objetivo de evitar respingos

Em toda concordância de telhado com parede, a 5cm do plano da telha em fibrocimento, fixar-se-á, através de um caibro, uma tábua em madeira de 25cm de largura como guia para execução do rufo. Sobre esta tábua será colocada a armadura metálica (indicada em projeto estrutural) a ser concretada, sempre engastada 3cm na parede. O rufo, quando pronto, deverá ser devidamente impermeabilizado.

6.7.6 – Forro de Gesso Acartonado:

Terão espessura de 12,5mm, com chapa acartonada em ambas as faces, devendo obedecer aos detalhes constantes do Projeto de Arquitetura.

Entende-se por condições: verificação de níveis, ausência de qualquer tipo de vazamento, goteira ou infiltração, execução de todas as instalações embutidas previstas, (se houverem).

O sistema de suspensão deverá prever dispositivos que permitam a perfeita absorção de movimentação estrutural dos elementos construtivos existentes bem como o perfeito nivelamento do forro. Os forros receberão pintura látex PVA sobre emassamento.

6.7.7 Forro de gesso comum, em placas 60x60 cm, sob laje ou sob cobertura, sem necessidade de estrutura para suporte, instalado

Na instalação do forro, devem ser verificados todos os detalhes previstos no projeto, por meio de locação prévia dos pontos de fixação dos pendurais, as posições das luminárias, juntas de movimentação etc. Os serviços devem ser iniciados após a conclusão e teste dos sistemas de impermeabilização, instalações elétricas, hidráulicas, de ar-condicionado etc. Os revestimentos de paredes, os caixilhos e demais elementos que possam causar interferência ao forro também devem estar concluídos.

6.8 – REVESTIMENTOS:

6.8.1 – Chapisco aplicado em paredes:

Chapisco de aderência em argamassa 1:4 (cimento e areia grossa) com preparo manual e aplicação à colher de pedreiro, inclusive adição de plastificante para melhorar a trabalhabilidade da argamassa, com espessura de 2 mm, aplicado nas paredes internas.

Toda a alvenaria a ser revestida será chapiscada depois de convenientemente limpa. Os chapiscos serão executados com argamassa de cimento e areia média e aditivo impermeabilizante no traço volumétrico 1:3 e deverão ter espessura máxima de 5mm. Serão chapiscadas também todas as superfícies lisas de concreto, como montantes, vergas e outros elementos da estrutura que ficarão em contato com a alvenaria, inclusive fundo de vigas.

Todas as etapas do processo executivo deverão ser inspecionadas pela Fiscalização, de modo que a superfície final se apresente bem homogênea, nivelada e acabada, e as arestas regulares, não se admitindo ondulações ou falhas, de conformidade com as indicações de projeto.

O procedimento de execução do chapisco deverá obedecer ao previsto na NBR 7200 - Revestimentos de paredes e tetos com argamassas - materiais, preparo, aplicação e manutenção. O chapisco deverá ser aplicado sobre qualquer base a ser revestida.

Quando a temperatura for elevada ou a aeração for intensa, a cura do chapisco aplicado deverá ser feita através de umedecimentos periódicos, estabelecidos pela fiscalização.

Para o preparo da base, recomenda-se que as bases de revestimento atendam às condições de planeza, prumo e nivelamento, fixadas pela especificação da norma brasileira. Para aplicação do chapisco, a base deverá estar limpa, livre de pó, graxas, óleos, eflorescências, materiais soltos, ou quaisquer produtos que venham prejudicar a aderência.

6.8.2 – Massa única:

O revestimento das paredes será em massa única, para recebimento de pintura, em argamassa traço 1:2:8, com 10mm de espessura, com preparo mecânico

com betoneira, aplicada manualmente em faces internas de paredes. Os emboços serão regularizados e desempenados com régua e desempenadeira, com superfícies perfeitamente planas, não sendo tolerada qualquer ondulação e desigualdade de alinhamento das superfícies.

6.8.3 – Pintura:

Toda a superfície a ser pintada deverá estar completamente limpa, isenta de gorduras, umidade, ferrugem, incrustações, produtos químicos diversos, pingos de solda, carepa de laminação, furos, etc.

Toda pintura será executada em tantas demãos quantas forem necessárias a um perfeito acabamento. Cada demão somente será aplicada quando a precedente estiver completamente seca. Igual cuidado deverá ser tomado entre uma demão de tinta e a massa, obedecendo-se um intervalo mínimo de 24 horas após cada demão de massa. Toda vez que uma superfície tiver sido lixada, esta deverá ser cuidadosamente limpa com escova e pano para remover todo o pó, antes da aplicação da demão seguinte.

Após o lixamento deverá ser efetuada vistoria com lanterna ou lâmpada com foco voltado para a superfície acabada, para verificação da planicidade e da presença de furos, buracos e outras imperfeições. Detectadas imperfeições, deverão ser procedidos novo emassamento e novo lixamento das regiões defeituosas sucessivamente, até o saneamento das imperfeições.

Toda a superfície pintada deverá apresentar, quando concluída, uniformidade quanto à textura, tonalidade e brilho. Serão empregadas, exclusivamente, tintas já preparadas em fábrica, entregues na obra com sua embalagem original intacta

6.8.4 Fundo selador acrílico, aplicação manual em parede, uma demão. **Af_04/2023**

Selador acrílico paredes internas e externas – resina à base de dispersão aquosa de copolímero estireno acrílico utilizado para uniformizar a absorção e selar as superfícies internas como alvenaria, reboco, concreto e gesso. Execução: Observar a superfície: deve estar limpa, seca, sem poeira, gordura, graxa, sabão

ou bolor antes de qualquer aplicação;

Diluir o selador em água potável, conforme fabricante; Aplicar uma demão de fundo selador com rolo ou trincha.

6.9 – PISOS:

6.9.1 – Contrapiso:

Execução de contrapiso de concreto no traço 1:3:6 (cimento, areia e brita), com preparo mecânico e espessura de 3 cm, para recebimento de revestimento cerâmico para piso nos locais indicados.

6.9.2 – Piso cerâmico:

Este serviço consiste na execução de piso cerâmico de alta resistência, marca Progetto, Portobello ou similar, nas dimensões 45 x 45cm com base niveladora em argamassa 1:3, cimento e areia grossa que será assentado usando a argamassa colante.

Para os pisos, deverá ser atentado rigorosamente os níveis expressos em projeto. Em caso de desníveis deverá ser executado inicialmente um aterro apiloado manualmente. Sobre o piso de concreto, perfeitamente liso e nivelado, com caimento adequado conforme a melhor técnica deverá ser instalado piso cerâmico, com argamassa adequada e rejunte de no máximo 4mm.

Depois de concluído a colocação dos pisos poderá ser colocado os rodapés de cerâmica semelhantes ao piso, cujas cores serão definidas pela Fiscalização.

Os pisos deverão estar fixados de forma que as peças cerâmicas não fiquem soltas. Tanto os pisos quanto os rodapés em cerâmica deverão ser de 1ª qualidade, sem falhas, fissuras ou defeitos de fabricação.

Aplicar e estender a argamassa de assentamento, sobre uma base totalmente limpa, seca e curada, com o lado liso da desempenadeira formando uma camada uniforme de 3 mm a 4 mm sobre área tal que facilite a colocação das placas cerâmicas e que seja possível respeitar o tempo de abertura, de acordo com as condições atmosféricas e o tipo de argamassa utilizada;

Aplicar o lado denteado da desempenadeira sobre a camada de argamassa formando sulcos; Assentar cada peça cerâmica, comprimindo manualmente ou aplicando pequenos impactos com martelo de borracha.

A espessura de juntas especificada para o tipo de cerâmica deverá ser observada podendo ser obtida empregando-se espaçadores previamente gabaritados; Após no mínimo 72 horas da aplicação das placas, aplicar a argamassa para rejuntamento com auxílio de uma desempenadeira de EVA ou borracha em movimentos contínuos de vai e vem;

6.10 – ESQUADRIAS:

Todas as esquadrias a serem fornecidas e instaladas deverão ser executadas conforme os detalhes constantes previstos no projeto básico.

Todos os trabalhos de serralheria comum, artística ou especial, serão realizados com a maior perfeição possível, mediante o emprego de mão de obra especializada e material de primeira qualidade, executados rigorosamente de acordo com as recomendações e especificações do projeto e orçamento.

As esquadrias deverão ser dotadas de dispositivos que permitam um jogo capaz de absorver flechas decorrentes de eventuais movimentos da estrutura, até o limite de 35 mm (trinta e cinco milímetros), de modo a assegurar a indeformabilidade e o perfeito funcionamento das esquadrias.

As esquadrias após assentadas deverão ter suas superfícies, devidamente protegidas do contato com argamassa, mediante a aplicação provisória de vaselina industrial, óleo ou tinta filme, de modo a evitar o surgimento de manchas geradas pelo ataque químico do cimento ou tinta látex.

6.11 – INSTALAÇÕES:

6.11.1 – Instalações Elétricas:

Todas as instalações elétricas serão executadas de acordo com as normas técnicas brasileiras pertinentes, seguindo projeto específico elaborado por profissional habilitado e com registro no CREA-PI e feita a devida anotação de responsabilidade técnica no Conselho através de ART, com os custos de elaboração a cargo do Município. Quanto aos materiais a serem utilizados, obedecerão ao proposto no projeto e planilha orçamentária, além de obediência às especificações brasileiras para materiais que se destinam a atender ao que determina o projeto registrado no CREA-PI para essa obra. A energia será captada do sistema público (concessionária autorizada), admitindo-se o oferecimento de condições para bom funcionamento da UBS

Quanto a iluminação do prédio ela será executada de acordo com a indicação de pontos do projeto de arquitetura de luminotécnica, devidamente dimensionado através do projeto elétrico específico.

As luminárias estão especificadas no projeto básico de cada bloco. Os eletrodutos rígidos, eletrodutos corrugados e as caixas de embutir todas de PVC da marca Tigre ou similar. As tomadas, interruptores e tampas cegas (espelhos) serão da marca Schneider ou similar. A fiação dos circuitos será fixada através de cleats duplos de PVC, os quais serão fixados através de prego de 1.1/4"x14 a cada metro e meio nos caibros da estrutura de madeira da cobertura.

Os condutores e proteção de circuito (disjuntores) obedecerão rigorosamente ao dimensionamento do projeto. Sendo que os condutores serão da marca Sil, Cooperline ou similar, enquanto os disjuntores serão da marca Schneider ou similar.

6.12 – SERVIÇOS FINAIS:

O entulho e prováveis sobras de material devem ser removidos. No recebimento, a obra deve estar executada de acordo com as especificações técnicas e totalmente limpa.

Ao final da obra, toda a área estará limpa, retirando-se, pois, todo bota-fora, resto de materiais e instalações, cabendo à CONTRATADA, inclusive, o ônus de restauração de áreas eventualmente trabalhadas.

Limpeza permanente da obra com retirada de entulho acumulado, varrição de áreas cobertas, remoção e bota fora do entulho durante o período de execução da obra.

Limpeza final da obra com remoção e bota fora de todo material resultante da obra e removido para local indicado, além da varrição geral, capina, lavagem do piso e limpeza esquadrias, para ser submetido a fiscalização da prefeitura e com isso a obra ser entregue.

No ato da entrega da obra para o município a assessoria de engenharia do gabinete do prefeito procederá uma conferência geral de todos os serviços, inclusive com testes das instalações elétricas, hidráulicas e sanitárias. Conferência das dobradiças e fechaduras, basculantes de todas as esquadrias.

6.13 – MEDIÇÃO E PAGAMENTO

Os serviços acima descritos serão pagos mediante medição mensal ou total, de acordo com critério adotado pelo Órgão.

6.14 – NORMAS GERAIS DE TRABALHO

6.14.1 - Materiais

Todos os materiais devem estar de acordo com as especificações. Caso a fiscalização julgue necessária, poderá solicitar da executante a informação por escrito dos locais de origem dos materiais.

A executante deverá submeter à aprovação da fiscalização, amostras de todos os materiais a serem utilizados e todos os materiais empregados deverão estar integralmente de acordo com as amostras aprovadas visualmente.

A executante deverá efetuar controles necessários para assegurar que a qualidade dos materiais empregados está em conformidade com as especificações.

Nenhum pagamento adicional será efetuado em remuneração aos serviços acima descritos e seus custos deverão estar incluídos nos preços unitários constantes de sua proposta.

Após a celebração do contrato, não será levado em conta qualquer reclamação ou solicitação de alteração dos preços constantes de sua proposta.

6.15 – RESPONSABILIDADE PELO SERVIÇO

A fiscalização deverá decidir as questões que venham a surgir quando a quantidade e aceitabilidade dos materiais fornecidos, serviços executados, andamento, interpretação do projeto, especificações e cumprimento satisfatório às cláusulas do contrato.

Nenhuma operação de importância será iniciada sem o consentimento escrito da fiscalização ou sem uma notificação escrita da executante, apresentada com antecedente suficiente para que a fiscalização tome as providências para inspeção antes das operações. Os serviços iniciados sem a observância destas exigências poderão ser rejeitados. A empresa executora dos serviços deve apresentar a referida ART de execução da obra para ser anexada ao projeto.

7.0 – Planilha Orçamentária

8.0 – Memória de Cálculo

9.0 – Modelo Placa da Obra

10.0 – Mapa de Localização

11.0 – LOCALIZAÇÃO DO MUNICÍPIO



11.0 – Mapa de Situação

12.0 – MAPA DE SITUAÇÃO DO MUNICÍPIO

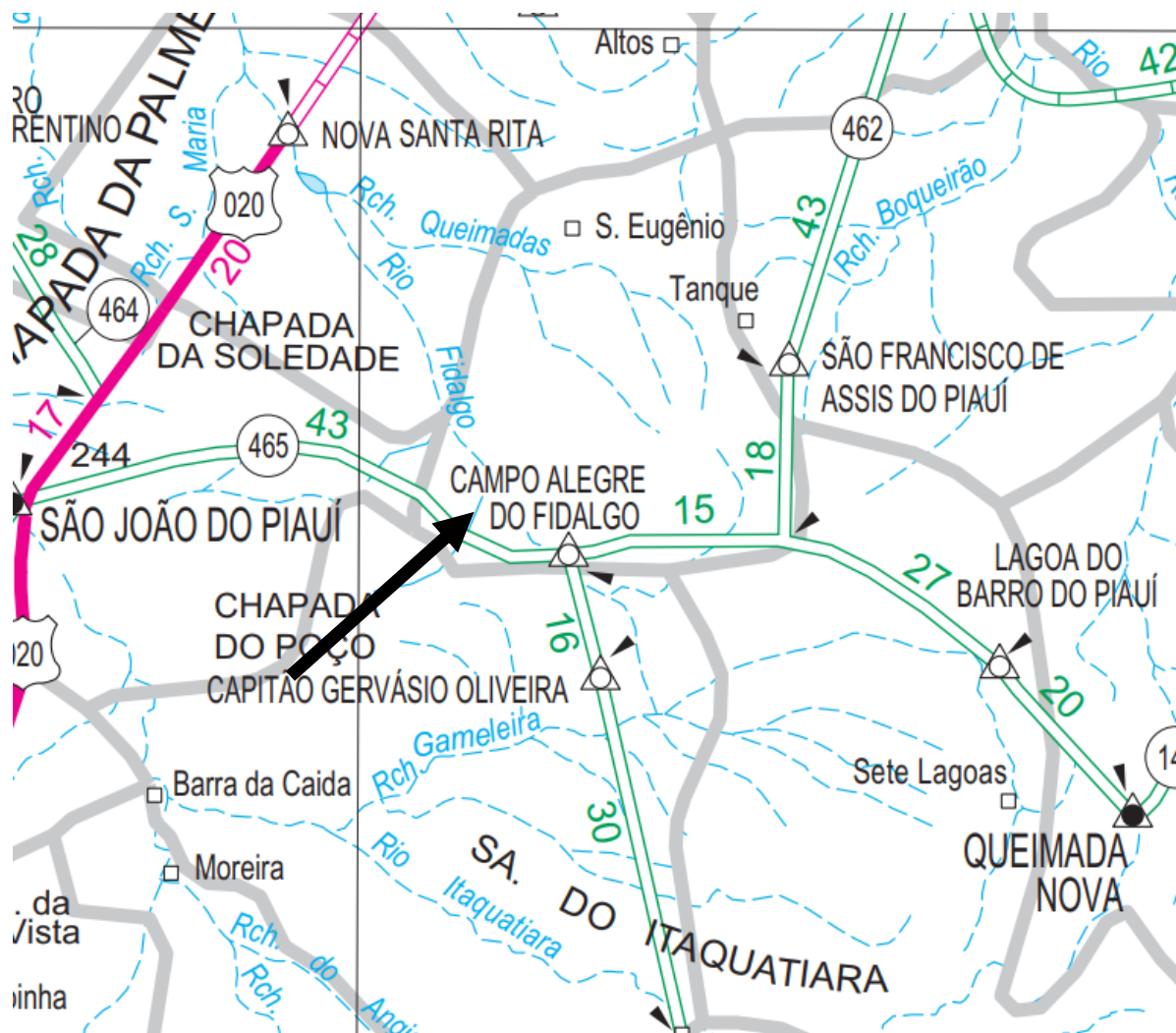

12.0 – Plantas Técnicas

13.0 – Anexos

14.0 RELATÓRIO FOTOGRÁFICO













20 de mar. de 2024 15:51:24
24L 187592 9072915



20 de mar. de 2024 15:52:15
24L 187594 9072906



20 de mar. de 2024 15:55:42
24L 187593 9072901

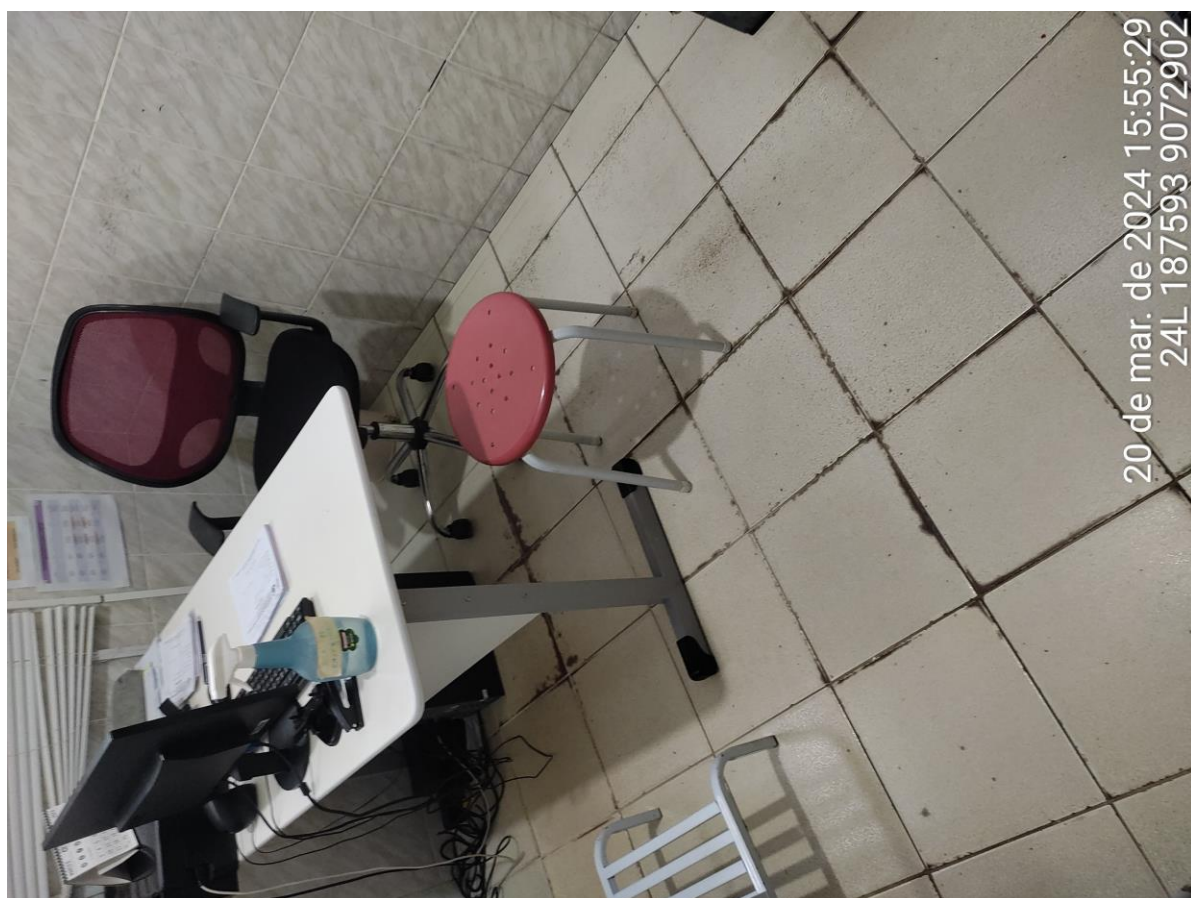

20 de mar. de 2024 15:55:29
24L 187593 9072902







20 de mar. de 2024 15:58:12
24L 187591 9072908



20 de mar. de 2024 15:51:56
24L 187594 9072913

MUNICÍPIO DE CAMPO ALEGRE DO FIDALGO - PI
REFORMA E AMPLIAÇÃO DA UNIDADE BÁSICA DE SAÚDE ZECA FEITOSA NO MUNICÍPIO DE CAMPO ALEGRE DO FIDALGO-PI
PLANILHA RESUMO

DATA BASE: SINAPI PI-03/2024, SEINFRA 28, ORSE-02/2024, SEM DESONERAÇÃO		LEIS SOCIAIS (%): 114,54	BDI (%): 22,00
ITEM	DESCRIÇÃO	TOTAL (R\$)	TOTAL (%)
1	SERVIÇOS PRELIMINARES	14.783,41	5,30%
2	DEMOLIÇÃO E RETIRADAS	15.136,81	5,43%
3	MOVIMENTO DE TERRA	76,68	0,03%
4	INFRAESTRUTURA	209,40	0,08%
5	SUPERESTRUTURA	5.677,79	2,04%
6	ALVENARIA E REVESTIMENTOS	95.984,72	34,40%
7	PINTURA	8.370,13	3,00%
8	PISOS	27.255,12	9,77%
9	ESQUADRIAS	37.133,19	13,31%
10	INSTALAÇÕES ELÉTRICAS	21.039,10	7,54%
11	COBERTURA	31.473,49	11,28%
12	SERVIÇOS COMPLEMENTARES	18.784,52	6,73%
13	SERVIÇOS FINAIS	3.068,31	1,10%
TOTAL		278.992,67	100,00%

MUNICÍPIO DE CAMPO ALEGRE DO FIDALGO - PI
REFORMA E AMPLIAÇÃO DA UNIDADE BÁSICA DE SAÚDE ZECA FEITOSA NO MUNICÍPIO DE CAMPO ALEGRE DO FIDALGO-PI
CRONograma FÍSICO-FINANCEIRO

DATA BASE: SINAPI PI-03/2024, SEINFRA 28, ORSE-02/2024, SEM DESONERAÇÃO		LEIS SOCIAIS (%):		114,54								BDI (%):		22,00	
ITEM	DESCRIÇÃO	TOTAL (R\$)	TOTAL (%)	30 DIAS		60 DIAS		90 DIAS		120 DIAS		TOTAL (R\$)	TOTAL (%)		
1	SERVIÇOS PRELIMINARES	14.783,41	5,30%	14.783,41	100,00%	0,00	0,00%	0,00	0,00%	0,00	0,00%	14.783,41	100,00%	5,30%	
2	DEMOLIÇÃO E RETIRADAS	15.136,81	5,43%	10.595,77	70,00%	4.541,04	30,00%	0,00	0,00%	0,00	0,00%	15.136,81	100,00%	5,43%	
3	MOVIMENTO DE TERRA	76,68	0,03%	76,68	100,00%	0,00	0,00%	0,00	0,00%	0,00	0,00%	76,68	100,00%	0,03%	
4	INFRAESTRUTURA	209,40	0,08%	129,87	30,00%	146,58	70,00%	0,00	0,00%	0,00	0,00%	209,40	100,00%	0,08%	
5	SUPERESTRUTURA	5.677,79	2,04%	1.135,56	20,00%	2.271,12	40,00%	2.271,12	40,00%	0,00	0,00%	5.677,79	100,00%	2,04%	
6	ALVENARIA E REVESTIMENTOS	95.984,72	34,40%	0,00	0,00%	19.196,94	20,00%	38.393,89	40,00%	38.393,89	40,00%	95.984,72	100,00%	34,40%	
7	PINTURA	8.370,13	3,00%	0,00	0,00%	0,00	0,00%	1.948,05	40,00%	5.022,08	60,00%	8.370,13	100,00%	3,00%	
8	PISOS	27.255,12	9,77%	0,00	0,00%	0,00	0,00%	8.178,54	30,00%	19.076,58	70,00%	27.255,12	100,00%	9,77%	
9	ESQUADRIAS	37.133,19	13,31%	0,00	0,00%	0,00	0,00%	0,00	0,00%	37.133,19	100,00%	37.133,19	100,00%	13,31%	
10	INSTALAÇÕES ELÉTRICAS	21.039,10	7,54%	0,00	0,00%	4.207,82	20,00%	6.311,73	30,00%	10.519,55	50,00%	21.039,10	100,00%	7,54%	
11	CUBERTURA	31.473,49	11,28%	15.736,75	50,00%	9.442,05	30,00%	6.294,70	20,00%	0,00	0,00%	31.473,49	100,00%	11,28%	
12	SERVIÇOS COMPLEMENTARES	18.784,52	6,73%	0,00	0,00%	0,00	0,00%	0,00	0,00%	0,00	0,00%	0,00	0,00%	0,00%	
13	SERVIÇOS FINAIS	3.068,31	1,10%	0,00	0,00%	0,00	0,00%	0,00	0,00%	0,00	0,00%	0,00	0,00%	0,00%	
TOTAL GERAL		278.992,67	100,00%	42.390,98	15,19%	39.805,95	14,27%	64.796,02	23,22%	110.147,29	39,48%	257.139,84	92,17%	92,17%	
TOTAL ACUMULADO				42.390,98	15,19%	82.196,93	29,46%	146.992,95	52,69%	257.139,84	92,17%				

Juliano Beldi Coelho de Oliveira
Engenheiro Civil
CREA: 1916147704

MUNICÍPIO DE CAMPO ALEGRE DO FIDALGO - PI
REFORMA E AMPLIAÇÃO DA UNIDADE BÁSICA DE SAÚDE ZECA FEITOSA NO MUNICÍPIO DE CAMPO ALEGRE DO FIDALGO-PI
PLANILHA ORÇAMENTÁRIA

DATA BASE: SINAPI PI-03/2024, SEINFRA 28, ORSE-02/2024, SEM DESONERAÇÃO				LEIS SOCIAIS (%):		114,54	BDI (%):	22,00
ITEM	CÓDIGO	DESCRIÇÃO	UNID	QUANT	P. UNIT. S/BDI	P. UNIT. C/BDI	TOTAL (R\$)	
1	SERVIÇOS PRELIMINARES						14.783,41	
1.1	COMP 1	ADMINISTRAÇÃO LOCAL DA OBRA	MÊS	3,00	2.479,38	3.024,84	9.074,52	
1.2	103689	FORNECIMENTO E INSTALAÇÃO DE PLACA DE OBRA COM CHAPA GALVANIZADA E ESTRUTURA DE MADEIRA. AF_03/2022_PS	M2	6,48	311,91	380,53	2.465,83	
1.3	98459	TAPUME COM TELHA METÁLICA. AF_03/2024	M2	30,36	87,56	106,82	3.243,06	
2	DEMOLIÇÃO E RETIRADAS						15.136,81	
2.1	00006/ORSE	DEMOLIÇÃO DE ALVENARIA DE BLOCO CERÂMICO E=0,09M - REVESTIDA	M3	0,41	30,12	36,75	15,07	
2.2	C3040	RETIRADA DE GRADE DE FERRO	M2	4,71	9,42	11,49	54,12	
2.3	97647	REMOÇÃO DE TELHAS DE FIBROCIMENTO METÁLICA E CERÂMICA, DE FORMA MANUAL, SEM REAPROVEITAMENTO. AF_09/2023	M2	40,70	3,40	4,15	168,91	
2.4	97650	REMOÇÃO DE TRAMA DE MADEIRA PARA COBERTURA, DE FORMA MANUAL, SEM REAPROVEITAMENTO. AF_09/2023	M2	40,70	7,36	8,98	365,49	
2.5	97633	DEMOLIÇÃO DE REVESTIMENTO CERÂMICO, DE FORMA MANUAL, SEM REAPROVEITAMENTO. AF_09/2023	M2	317,07	21,91	26,73	8.475,28	
2.6	C2210	RETIRADA DE PORTAS E JANELAS, INCLUSIVE BATENTES	M2	48,09	18,34	22,37	1.075,77	
2.7	97634	DEMOLIÇÃO DE REVESTIMENTO CERÂMICO, DE FORMA MECANIZADA COM MARTELETE, SEM REAPROVEITAMENTO. AF_09/2023	M2	189,68	6,46	7,88	1.494,68	
2.8	C4913	REMOÇÃO DE PINTURA LÁTEX (RASPAGEM E/OU LIXAMENTO E/OU ESCOVAÇÃO)	M2	294,19	8,10	9,88	2.906,60	
2.9	97641	REMOÇÃO DE FORRO DE GESSO, DE FORMA MANUAL, SEM REAPROVEITAMENTO. AF_09/2023	M2	104,01	2,80	3,42	355,71	
2.10	97663	REMOÇÃO DE LOUÇAS, DE FORMA MANUAL, SEM REAPROVEITAMENTO. AF_09/2023	UN	8,00	12,10	14,76	118,08	
2.11	97665	REMOÇÃO DE LUMINÁRIAS, DE FORMA MANUAL, SEM REAPROVEITAMENTO. AF_09/2023	UN	51,00	1,72	2,10	107,10	
3	MOVIMENTO DE TERRA						76,68	
3.1	93358	ESCAVAÇÃO MANUAL DE VALA COM PROFUNDIDADE MENOR OU IGUAL A 1,30 M. AF_02/2021	M3	0,60	81,65	99,61	59,77	
3.2	COMP 2	REATERRO MANUAL APILOADO COM SOQUETE	M3	0,28	49,50	60,39	16,91	
4	INFRAESTRUTURA						209,40	
4.1	96617	LASTRO DE CONCRETO MAGRO, APLICADO EM BLOCOS DE COROAMENTO OU SAPATAS, ESPESSURA DE 3 CM. AF_01/2024	M2	1,00	23,21	28,32	28,32	
4.2	102487	CONCRETO CICLÓPICO FCK = 15MPA, 30% PEDRA DE MÃO EM VOLUME REAL, INCLUSIVE LANÇAMENTO. AF_05/2021	M3	0,20	742,15	905,42	181,08	
5	SUPERESTRUTURA						5.677,79	
5.1	92423	MONTAGEM E DESMONTAGEM DE FÔRMA DE PILARES RETANGULARES E ESTRUTURAS SIMILARES, PÉ-DIREITO SIMPLES, EM CHAPA DE MADEIRA COMPENSADA RESINADA, 6 UTILIZAÇÕES. AF_09/2020	M2	12,36	71,51	87,24	1.078,29	
5.2	103669	CONCRETAGEM DE PILARES, FCK = 25 MPA, COM USO DE BALDES - LANÇAMENTO, ADENSAMENTO E ACABAMENTO. AF_02/2022	M3	0,52	933,00	1.138,26	591,90	
5.3	92761	ARMAÇÃO DE PILAR OU VIGA DE ESTRUTURA CONVENCIONAL DE CONCRETO ARMADO UTILIZANDO AÇO CA-50 DE 8,0 MM - MONTAGEM. AF_06/2022	KG	50,37	12,64	15,42	776,71	
5.4	92759	ARMAÇÃO DE PILAR OU VIGA DE ESTRUTURA CONVENCIONAL DE CONCRETO ARMADO UTILIZANDO AÇO CA-60 DE 5,0 MM - MONTAGEM. AF_06/2022	KG	31,20	14,08	17,18	536,02	
5.5	92463	MONTAGEM E DESMONTAGEM DE FÔRMA DE VIGA, ESCORAMENTO COM GARFO DE MADEIRA, PÉ-DIREITO SIMPLES, EM CHAPA DE MADEIRA RESINADA, 8 UTILIZAÇÕES. AF_09/2020	M2	12,42	126,50	154,33	1.916,78	
5.6	09398/ORSE	CONCRETO SIMPLES FCK= 25 MPA (B1/B2), FABRICADO NA OBRA, SEM LANÇAMENTO E ADENSAMENTO	M3	0,62	747,49	911,94	565,40	

 Juliano Bello Coelho de Oliveira
 Engenheiro Civil
 CREA: 1916147704

5.7	103670	LANÇAMENTO COM USO DE BALDES, ADENSAMENTO E ACABAMENTO DE CONCRETO EM ESTRUTURAS. AF_02/2022	M3	0,62	281,19	343,05	212,69
-----	--------	--	----	------	--------	--------	--------

6	ALVENARIA E REVESTIMENTOS						95.984,72
6.1	103333	ALVENARIA DE VEDAÇÃO DE BLOCOS CERÂMICOS FURADOS NA HORIZONTAL DE 9X14X19 CM (ESPESSURA 9 CM) E ARGAMASSA DE ASSENTAMENTO COM PREPARO MANUAL. AF_12/2021	M2	69,59	116,15	141,70	9.860,90
6.2	87879	CHAPISCO APLICADO EM ALVENARIAS E ESTRUTURAS DE CONCRETO INTERNAS, COM COLHER DE PEDREIRO. ARGAMASSA TRAÇO 1:3 COM PREPARO EM BETONEIRA 400L. AF_10/2022	M2	139,18	4,60	5,61	780,80
6.3	87529	MASSA ÚNICA, EM ARGAMASSA TRAÇO 1:2:8, PREPARO MECÂNICO, APLICADA MANUALMENTE EM PAREDES INTERNAS DE AMBIENTES COM ÁREA ENTRE 5M² E 10M², E = 17,5MM, COM TALISCAS. AF_03/2024	M2	727,56	35,74	43,60	31.721,62
6.4	88485	FUNDO SELADOR ACRÍLICO, APLICAÇÃO MANUAL EM PAREDE, UMA DEMÃO. AF_04/2023	M2	727,56	3,77	4,60	3.346,78
6.5	12418/ORSE	REVESTIMENTO CERÂMICO PARA PISO OU PAREDE, 30 X 60 CM, LINHA CETIM BIANCO OU SIMILAR, PORTOBELLO OU SIMILAR, APLICADO COM ARGAMASSA INDUSTRIALIZADA AC-I, REJUNTADO, EXCLUSIVE REGULARIZAÇÃO DE BASE OU EMBOÇO	M2	317,07	129,97	158,56	50.274,62

7	PINTURA						8.370,13
7.1	88489	PINTURA LÁTEX ACRÍLICA PREMIUM, APLICAÇÃO MANUAL EM PAREDES, DUAS DEMÃOS. AF_04/2023	M2	358,18	11,76	14,35	5.139,88
7.2	88488	PINTURA LÁTEX ACRÍLICA PREMIUM, APLICAÇÃO MANUAL EM TETO, DUAS DEMÃOS. AF_04/2023	M2	189,68	13,96	17,03	3.230,25

8	PISOS						27.255,12
8.1	87630	CONTRAPISO EM ARGAMASSA TRAÇO 1:4 (CIMENTO E AREIA), PREPARO MECÂNICO COM BETONEIRA 400 L, APLICADO EM ÁREAS SECAS SOBRE LAJE, ADERIDO, ACABAMENTO NÃO REFORÇADO, ESPESSURA 3CM. AF_07/2021	M2	189,68	44,67	54,50	10.337,56
8.2	08928/ORSE	REVESTIMENTO CERÂMICO PARA PISO OU PAREDE, 50 X 50 CM, ANTIDERRAPANTE (PORCELANATO), ELIZABETH OU SIMILAR, APLICADO COM ARGAMASSA INDUSTRIALIZADA AC-III, REJUNTADO, EXCLUSIVE REGULARIZAÇÃO DE BASE OU EMBOÇO	M2	189,68	73,11	89,19	16.917,56

9	ESQUADRIAS						37.133,19
9.1	09072/ORSE	PORTÃO EM FERRO, EM GRADIL METÁLICO, PADRÃO BELGO OU EQUIVALENTE, DE CORRER	M2	3,10	827,57	1.009,64	3.129,88
9.2	COMP 3	PORTA DE VIDRO TEMPERADO, DE ABRIR, DUAS FOLHAS, 2,20X2,10M, ESPESSURA 10MM, INCLUSIVE ACESSÓRIOS	UN	1,00	4.226,63	5.156,49	5.156,49
9.3	100679	KIT DE PORTA DE MADEIRA PARA VERNIZ, SEMI-OCA (LEVE OU MÉDIA), PADRÃO POPULAR, 60X210CM, ESPESSURA DE 3,5CM, ITENS INCLUSOS: DOBRADIÇAS, MONTAGEM E INSTALAÇÃO DE BATENTE, FECHADURA COM EXECUÇÃO DO FURO - FORNECIMENTO E INSTALAÇÃO. AF_12/2019	UN	6,00	786,76	959,85	5.759,10
9.4	COMP 4	KIT DE PORTA DE MADEIRA PARA VERNIZ, SEMI-OCA (LEVE OU MÉDIA), PADRÃO MÉDIO, 100X210CM, ESPESSURA DE 3,5CM, ITENS INCLUSOS: DOBRADIÇAS, MONTAGEM E INSTALAÇÃO DE BATENTE, FECHADURA COM EXECUÇÃO DO FURO - FORNECIMENTO E INSTALAÇÃO. AF_12/2019	UN	1,00	1.053,34	1.285,07	1.285,07
9.5	100684	KIT DE PORTA DE MADEIRA PARA VERNIZ, SEMI-OCA (LEVE OU MÉDIA), PADRÃO POPULAR, 80X210CM, ESPESSURA DE 3,5CM, ITENS INCLUSOS: DOBRADIÇAS, MONTAGEM E INSTALAÇÃO DE BATENTE, FECHADURA COM EXECUÇÃO DO FURO - FORNECIMENTO E INSTALAÇÃO. AF_12/2019	UN	19,00	850,69	1.037,84	19.718,96

9.6	100686	KIT DE PORTA DE MADEIRA PARA VERNIZ, SEMI-OCA (LEVE OU MÉDIA), PADRÃO POPULAR, 90X210CM, ESPESSURA DE 3CM, ITENS INCLUSOS: DOBRADIÇAS, MONTAGEM E INSTALAÇÃO DE BATENTE, FECHADURA COM EXECUÇÃO DO FURO - FORNECIMENTO E INSTALAÇÃO. AF_12/2019	UN	1,00	894,13	1.090,84	1.090,84
9.7	04328/ORSE	PINTURA DE PROTEÇÃO SOBRE MADEIRA COM APLICAÇÃO DE 02 DEMÃOS DE VERNIZ OSMOCOLOR OU SIMILAR - R2	M2	43,47	18,72	22,84	992,85

10	INSTALAÇÕES ELÉTRICAS						21.039,10
10.1	00629/ORSE	REVISÃO DE PONTO DE TOMADA DE FORÇA TIPO 1	PT	35,00	57,56	70,22	2.457,70
10.2	00632/ORSE	REVISÃO DE PONTO DE INTERRUPTOR COM REPOSIÇÃO DO INTERRUPTOR E FIAÇÃO	PT	35,00	95,98	117,10	4.098,50
10.3	00624/ORSE	REVISÃO DE PONTO DE LUZ TIPO 1, EM TETO OU PAREDE	PT	51,00	28,97	35,34	1.802,34
10.4	00642/ORSE	PONTO DE LUZ EM TETO OU PAREDE, COM ELETRODUTO PVC RÍGIDO EMBUTIDO Ø 3/4"	UN	2,00	286,58	349,63	699,26
10.5	COMP 5	COMPOSIÇÃO PARAMÉTRICA DE PONTO ELÉTRICO DE TOMADA DE USO GERAL 2P+T (10A/250V) COM ELETRODUTO EMBUTIDO EM RASGOS DE PAREDES, INCLUSO TOMADA, ELETRODUTO, CABO, RASGO, QUEBRA E CHUMBAMENTO	UN	7,00	138,76	169,29	1.185,03
10.6	97586	LUMINÁRIA TIPO CALHA, DE SOBREPOR, COM 2 LÂMPADAS TUBULARES FLUORESCENTES DE 36 W, COM REATOR DE PARTIDA RÁPIDA - FORNECIMENTO E INSTALAÇÃO. AF_02/2020	UN	2,00	156,88	191,39	382,78
10.7	97585	LUMINÁRIA TIPO CALHA, DE SOBREPOR, COM 2 LÂMPADAS TUBULARES FLUORESCENTES DE 18 W, COM REATOR DE PARTIDA RÁPIDA - FORNECIMENTO E INSTALAÇÃO. AF_02/2020	UN	13,00	115,22	140,57	1.827,41
10.8	COMP 6	LUMINÁRIA DE EMBUTIR COM 2 LAMPADAS T8 DE 36W ALETAS PLANAS EM CHAPA DE AÇO PINTADA ELETROSTATICAMENTE REFLETOR EM ALUMÍNIO COMPLETA	UN	38,00	173,67	211,88	8.051,44
10.9	97607	LUMINÁRIA ARANDELA TIPO TARTARUGA, DE SOBREPOR, COM 1 LÂMPADA LED DE 6 W, SEM REATOR - FORNECIMENTO E INSTALAÇÃO. AF_02/2020	UN	4,00	109,56	133,66	534,64

11	COBERTURA						31.473,49
11.1	92541	TRAMA DE MADEIRA COMPOSTA POR RIPAS, CAIBROS E TERÇAS PARA TELHADOS DE ATÉ 2 ÁGUAS PARA TELHA CERÂMICA CAPA-CANAL, INCLUSO TRANSPORTE VERTICAL. AF_07/2019	M2	20,79	59,67	72,80	1.513,51
11.2	94201	TELHAMENTO COM TELHA CERÂMICA CAPA-CANAL, TIPO COLONIAL, COM ATÉ 2 ÁGUAS, INCLUSO TRANSPORTE VERTICAL. AF_07/2019	M2	20,79	36,48	44,51	925,36
11.3	02324/ORSE	IMUNIZAÇÃO DE MADEIRA CONTRA CUPIM, COM APLICAÇÃO DE 01 DEMÃO DE PENTOX OU SIMILAR	M2	20,79	20,58	25,11	522,04
11.4	08269/ORSE	CALHA EM CHAPA DE AÇO GALVANIZADO Nº 26, DESENVOLVIMENTO 86 CM (FUNDO=32 CM, LATERAIS=15 CM, BORDAS=12CM)	M	55,30	146,43	178,64	9.878,79
11.5	00291/ORSE	RUFO EM PLACA DE CONCRETO L = 0,34 M	M	6,60	73,79	90,02	594,13
11.6	08637/ORSE	CHAPIM DE CONCRETO PRÉ-MOLDADO	M	40,70	52,02	63,46	2.582,82
11.7	96116	FORRO EM RÉGUAS DE PVC, FRISADO, PARA AMBIENTES COMERCIAIS, INCLUSIVE ESTRUTURA BIDIRECIONAL DE FIXAÇÃO. AF_08/2023_PS	M2	28,29	64,94	79,23	2.241,42
11.8	C4294	FORRO DE GESSO ACARTONADO ESTRUTURADO - FORNECIMENTO E MONTAGEM	M2	104,01	71,94	87,77	9.128,96
11.9	12026/ORSE	FORRO DE GESSO COMUM, EM PLACAS 60X60 CM, SOB LAJE OU SOB COBERTURA, SEM NECESSIDADE DE ESTRUTURA PARA SUPORTE, INSTALADO	M2	85,67	39,10	47,70	4.086,46

12	SERVIÇOS COMPLEMENTARES						18.784,52
12.1	89512	TUBO PVC, SÉRIE R, ÁGUA PLUVIAL, DN 100 MM, FORNECIDO E INSTALADO EM RAMAL DE ENCAMINHAMENTO. AF_06/2022	M	6,00	43,88	53,53	321,18
12.2	C1898	PEÇAS DE APOIO DEFICIENTES C/TUBO INOX P/WC'S	M	6,10	199,88	243,85	1.487,49
12.3	C4636	LAVATÓRIO DE LOUÇA BRANCA C/ COLUNA SUSPensa E ACESSÓRIOS	UN	4,00	601,59	733,94	2.935,76

12.4	04765/ORSE	VASO SANITARIO C/CAIXA DE DESCARGA ACOPLADA, LINHA SAVEIRO, CELITE OU SIMILAR, C/ ENGATE PVC, ASSENTO UNIVERSAL AMANCO OU SIMILAR	UN	4,00	500,04	610,05	2.440,20
12.5	COMP 7	LETRAS EM AÇO INOX 50X50CM PARA INSTALAÇÃO	UN	31,00	306,71	374,19	11.599,89

13	SERVIÇOS FINAIS						3.068,31
13.1	COMP 8	LIMPEZA FINAL DA OBRA	M2	219,91	3,22	3,93	864,25
13.2	93591	TRANSPORTE COM CAMINHÃO BASCULANTE DE 14 M³, EM VIA URBANA EM LEITO NATURAL (UNIDADE: M3XKM). AF_07/2020	M3XKM	648,00	2,66	3,25	2.106,00
13.3	97637	REMOÇÃO DE TAPUME/ CHAPAS METÁLICAS E DE MADEIRA, DE FORMA MANUAL, SEM REAPROVEITAMENTO. AF_09/2023	M2	30,36	2,65	3,23	98,06

TOTAL							278.992,67
--------------	--	--	--	--	--	--	-------------------

MUNICÍPIO DE CAMPO ALEGRE DO FIDALGO - PI
REFORMA E AMPLIAÇÃO DA UNIDADE BÁSICA DE SAÚDE ZECA FEITOSA NO MUNICÍPIO DE CAMPO ALEGRE DO FIDALGO-PI
MEMÓRIA DE CÁLCULO

DATA BASE: SINAPI PI-03/2024, SEINFRA 28, ORSE-02/2024, SEM DESONERAÇÃO				LEIS SOCIAIS (%):						114,54	BDI (%):		22,00
ITEM	CÓDIGO	DESCRIÇÃO	UNID	QUANT	COEF	COMP (m)	LARG (m)	ALT (m)	ÁREA (m2)	VOL (m3)	PARCIAL	TOTAL	
SERVIÇOS PRELIMINARES													
1.1	COMP 1	ADMINISTRAÇÃO LOCAL DA OBRA	MÊS									3,00	
1.1.1	3 MESES DE OBRA				3,00						3,00		
1.2	103689	FORNECIMENTO E INSTALAÇÃO DE PLACA DE OBRA COM CHAPA GALVANIZADA E ESTRUTURA DE MADEIRA. AF_03/2022_PS	M2									6,48	
1.2.1	PLACA DE OBRA 3,60M X 1,80M					3,60	1,80		6,48		6,48		
1.3	98459	TAPUME COM TELHA METÁLICA. AF_03/2024	M2									30,36	
1.3.1	COMPRIMENTO X ALTURA					13,80		2,20	30,36		30,36		
2 DEMOLIÇÃO E RETIRADAS													
2.1	00006/ORSE	DEMOLIÇÃO DE ALVENARIA DE BLOCO CERÂMICO E=0,09M - REVESTIDA	M3									0,41	
2.1.1	DEMOLIÇÃO - ALVENARIA DA ENTRADA P/ PORTA					2,85	0,09	1,60		0,41	0,41		
2.2	C3040	RETIRADA DE GRADE DE FERRO	M2									4,71	
2.2.1	RETIRADA DE GRADIL - ENTRADA					2,85		0,53	1,51		1,51		
2.2.2	RETIRADA DO PORTÃO EM GRADE					1,50		2,13	3,20		3,20		
2.3	97647	REMOÇÃO DE TELHAS DE FIBROCIMENTO METÁLICA E CERÂMICA, DE FORMA MANUAL, SEM REAPROVEITAMENTO. AF_09/2023	M2									40,70	
2.3.1	REMOÇÃO DE TELHAS EXISTENTES					40,70	1,00		40,70		40,70		
2.4	97650	REMOÇÃO DE TRAMA DE MADEIRA PARA COBERTURA, DE FORMA MANUAL, SEM REAPROVEITAMENTO. AF_09/2023	M2									40,70	
2.4.1	MESMA ÁREA DE REMOÇÃO DAS TELHAS EXISTENTES								40,70		40,70		
2.5	97633	DEMOLIÇÃO DE REVESTIMENTO CERÂMICO, DE FORMA MANUAL, SEM REAPROVEITAMENTO. AF_09/2023	M2									317,07	
2.5.1	RECEPÇÃO					8,00		1,60	12,80		12,80		
2.5.2	CIRCULAÇÃO					37,07		1,60	59,31		59,31		
2.5.3	SALAS DE OBSERVAÇÃO 1 E 2			2,00		9,70		1,60	15,52		31,04		
2.5.4	SALA DE PROCEDIMENTOS					13,20		1,60	21,12		21,12		
2.5.5	SALA DE ENFERMAGEM					10,00		1,60	16,00		16,00		
2.5.6	ACOLHIMENTO					9,00		1,60	14,40		14,40		
2.5.7	BANHEIROS					26,30		1,60	42,08		42,08		
2.5.8	SALA DE VACINA					12,60		1,60	20,16		20,16		
2.5.9	CONSULTÓRIO MÉDICO					10,20		1,60	16,32		16,32		
2.5.10	CITOLOGIA 1 E COLETA DE EXAMES			2,00		10,00		1,60	16,00		32,00		
2.5.11	ESTERILIZAÇÃO					8,30		1,60	13,28		13,28		
2.5.12	ACESSO					7,50		1,60	12,00		12,00		
2.5.13	CITOLOGIA 2					8,80		1,60	14,08		14,08		
2.5.14	EXPURGO					7,80		1,60	12,48		12,48		
2.6	C2210	RETIRADA DE PORTAS E JANELAS, INCLUSIVE BATENTES	M2									48,09	
2.6.1	PORTA - 01				1,00	2,20	2,10		4,62		4,62		
2.6.2	PORTAS DE MADEIRA - 02				6,00	0,60	2,10		1,26		7,56		
2.6.3	PORTAS DE MADEIRA - 03				1,00	1,00	2,10		2,10		2,10		
2.6.4	PORTAS DE MADEIRA - 04				19,00	0,80	2,10		1,68		31,92		
2.6.5	PORTAS DE MADEIRA - 05				1,00	0,90	2,10		1,89		1,89		
2.7	97634	DEMOLIÇÃO DE REVESTIMENTO CERÂMICO, DE FORMA MECANIZADA COM MARTELETE, SEM REAPROVEITAMENTO. AF_09/2023	M2									189,68	
2.7.1	RECEPÇÃO								12,90		12,90		
2.7.2	CIRCULAÇÃO								72,77		72,77		
2.7.3	SALAS DE OBSERVAÇÃO 1 E 2			2,00					7,65		15,30		
2.7.4	SALA DE PROCEDIMENTOS								12,30		12,30		
2.7.5	BANHEIROS								11,88		11,88		
2.7.6	SALAS DE ENFERMAGEM								7,25		7,25		
2.7.7	ACOLHIMENTO								5,80		5,80		
2.7.8	SALA DE VACINA								10,58		10,58		
2.7.9	CONSULTÓRIO MÉDICO								7,54		7,54		
2.7.10	CITOLOGIA 1 E COLETA DE EXAMES			2,00					7,25		14,50		
2.7.11	ESTERILIZAÇÃO E ACESSO			2,00					5,10		10,20		
2.7.12	CITOLOGIA 2								5,22		5,22		
2.7.13	EXPURGO								3,44		3,44		
2.8	C4913	REMOÇÃO DE PINTURA LÁTEX (RASPAGEM E/OU LIXAMENTO E/OU ESCOVAÇÃO)	M2									294,19	
2.8.1	RECEPÇÃO					8,00		1,20	9,60		9,60		
2.8.2	CIRCULAÇÃO					37,07		1,20	44,48		44,48		
2.8.3	SALAS DE OBSERVAÇÃO 1 E 2			2,00		9,70		1,20	11,64		23,28		
2.8.4	SALA DE PROCEDIMENTO					13,20		1,20	15,84		15,84		
2.8.5	SALA DE ENFERMAGEM					10,00		1,20	12,00		12,00		
2.8.6	ACOLHIMENTO					9,00		1,20	10,80		10,80		
2.8.7	BANHEIROS					26,30		1,20	31,56		31,56		
2.8.8	SALA DE VACINA					12,60		1,20	15,12		15,12		
2.8.9	CONSULTÓRIO MÉDICO					10,20		1,20	12,24		12,24		
2.8.10	CITOLOGIA 1 E COLETA DE EXAMES			2,00		10,00		1,20	12,00		24,00		
2.8.11	ESTERILIZAÇÃO					8,30		1,20	9,96		9,96		
2.8.12	ACESSO					7,50		1,20	9,00		9,00		
2.8.13	CITOLOGIA 2					8,80		1,20	10,56		10,56		
2.8.14	EXPURGO					7,80		1,20	9,36		9,36		
2.8.15	DEPÓSITOS					20,14		2,80	56,39		56,39		

Juliano Bello Coelho de Oliveira
 Engenheiro Civil
 CREA: 1916147704

2.9	97641	REMOÇÃO DE FORRO DE GESSO, DE FORMA MANUAL, SEM REAPROVEITAMENTO. AF_09/2023	M2									104,01
2.9.1		SALAS DE OBSERVAÇÃO 1 E 2		2,00					7,65		15,30	
2.9.2		SALA DE PROCEDIMENTO							12,30		12,30	
2.9.3		SALA DE ENFERMAGEM							7,25		7,25	
2.9.4		ACOLHIMENTO							5,80		5,80	
2.9.5		BANHEIROS							11,88		11,88	
2.9.6		SALA DE VACINA							10,58		10,58	
2.9.7		CONSULTÓRIO MÉDICO							7,54		7,54	
2.9.8		CITOLOGIA 1 E COLETA DE EXAMES		2,00					7,25		14,50	
2.9.9		ESTERILIZAÇÃO E ACESSO		2,00					5,10		10,20	
2.9.10		CITOLOGIA 2							5,22		5,22	
2.9.11		EXPURGO							3,44		3,44	
2.10	97663	REMOÇÃO DE LOUÇAS, DE FORMA MANUAL, SEM REAPROVEITAMENTO. AF_09/2023	UN									8,00
2.10.1		BANHEIROS		8,00							8,00	
2.11	97665	REMOÇÃO DE LUMINÁRIAS, DE FORMA MANUAL, SEM REAPROVEITAMENTO. AF_09/2023	UN									51,00
2.11.1		LUMINÁRIAS EXISTENTE À SEREM TROCADAS		51,00							51,00	
3	MOVIMENTO DE TERRA											
3.1	93358	ESCAVAÇÃO MANUAL DE VALA COM PROFUNDIDADE MENOR OU IGUAL A 1,30 M. AF_02/2021	M3									0,60
3.1.1		ESCAVAÇÃO PARA A FUNDAÇÃO DOS PILARES		4,00		0,50	0,50	0,60		0,15	0,60	
3.2	COMP 2	REATERRO MANUAL APOIADO COM SOQUETE	M3									0,28
3.2.1		REATERRO DA FUNDAÇÃO DOS PILARES		4,00			0,50		0,14	0,07	0,28	
4	INFRAESTRUTURA											
4.1	96617	LASTRO DE CONCRETO MAGRO, APLICADO EM BLOCOS DE COROAMENTO OU SAPATAS, ESPESSURA DE 3 CM. AF_01/2024	M2									1,00
4.1.1		LASTRO PARA A FUNDAÇÃO DOS PILARES E=3 CM		4,00		0,50	0,50		0,25		1,00	
4.2	102487	CONCRETO CICLÓPICO FCK = 15MPa, 30% PEDRA DE MÃO EM VOLUME REAL, INCLUSIVE LANÇAMENTO. AF_05/2021	M3									0,20
4.2.1		FUNDAÇÃO EM CONCRETO CICLÓPICO (COMPRIMENTO X LARGURA X ALTURA)		4,00		0,40	0,40	0,30		0,05	0,20	
5	SUPERESTRUTURA											
5.1	92423	MONTAGEM E DESMONTAGEM DE FÔRMA DE PILARES RETANGULARES E ESTRUTURAS SIMILARES, PÉ-DIREITO SIMPLES, EM CHAPA DE MADEIRA COMPENSADA RESINADA, 6 UTILIZAÇÕES. AF_09/2020	M2									12,36
5.1.1		FORMAS PARA OS PILARES		4,00		0,70		4,42	3,09		12,36	
5.2	103669	CONCRETAGEM DE PILARES, FCK = 25 MPa, COM USO DE BALDES - LANÇAMENTO, ADENSAMENTO E ACABAMENTO. AF_02/2022	M3									0,52
5.2.1		CONCRETAGEM DOS PILARES		4,00		4,42	0,15	0,20		0,13	0,52	
5.3	92761	ARMAÇÃO DE PILAR OU VIGA DE ESTRUTURA CONVENCIONAL DE CONCRETO ARMADO UTILIZANDO AÇO CA-50 DE 8,0 MM - MONTAGEM. AF_06/2022	KG									50,37
5.3.1		ARMAÇÃO DOS PILARES (QUANT. BARRAS X QUANT. PILARES X PESO DA BARRA X COMP. PILAR)		16,00	0,40	4,42					28,29	
5.3.2		ARMÇÃO DAS VIGAS (QUANT. BARRAS X QUANT. VIGAS X PESO DA BARRA X COMP. VIGA)		8,00	0,40	6,90					22,08	
5.4	92759	ARMAÇÃO DE PILAR OU VIGA DE ESTRUTURA CONVENCIONAL DE CONCRETO ARMADO UTILIZANDO AÇO CA-60 DE 5,0 MM - MONTAGEM. AF_06/2022	KG									31,20
5.4.1		ESTRIBOS DOS PILARES		116,00	0,15						17,40	
5.4.2		ESTRIBOS DAS VIGAS		92,00	0,15						13,80	
5.5	92463	MONTAGEM E DESMONTAGEM DE FÔRMA DE VIGA, ESCORAMENTO COM GARFO DE MADEIRA, PÉ-DIREITO SIMPLES, EM CHAPA DE MADEIRA RESINADA, 8 UTILIZAÇÕES. AF_09/2020	M2									12,42
5.5.1		FORMA PARA VIGAS		2,00		0,90	6,90		6,21		12,42	
5.6	09398/ORSE	CONCRETO SIMPLES FCK= 25 MPa (B1/B2), FABRICADO NA OBRA, SEM LANÇAMENTO E ADENSAMENTO	M3									0,62
5.6.1		CONCRETAGEM VIGAS		2,00		0,15	0,30	6,90		0,31	0,62	
5.7	103670	LANÇAMENTO COM USO DE BALDES, ADENSAMENTO E ACABAMENTO DE CONCRETO EM ESTRUTURAS. AF_02/2022	M3									0,62
5.7.1		IGUAL AO VOLUME DE CONCRETO (ITEM 5.6)								0,62	0,62	
6	ALVENARIA E REVESTIMENTOS											
6.1	103333	ALVENARIA DE VEDAÇÃO DE BLOCOS CERÂMICOS FURADOS NA HORIZONTAL DE 9X14X19 CM (ESPESSURA 9 CM) E ARGAMASSA DE ASSENTAMENTO COM PREPARO MANUAL. AF_12/2021	M2									69,59
6.1.1		ALVENARIA A CONSTRUIR NA ENTRADA				4,40		4,22	18,57		18,57	
6.1.2		ALVENARIA PARA AUMENTAR A FACHADA				40,55		1,12	45,42		45,42	
6.1.3		ALVENARIA PARA OS SHAFTS		2,00		1,00		2,80	2,80		5,60	

6.2	87879	CHAPISCO APLICADO EM ALVENARIAS E ESTRUTURAS DE CONCRETO INTERNAS, COM COLHER DE PEDREIRO. ARGAMASSA TRAÇO 1:3 COM PREPARO EM BETONEIRA 400L. AF_10/2022	M2								139,18
6.2.1	2X A ÁREA DE ALVENARIA			2,00					69,59		139,18
6.3	87529	MASSA ÚNICA, EM ARGAMASSA TRAÇO 1:2:8, PREPARO MECÂNICO, APLICADA MANUALMENTE EM PAREDES INTERNAS DE AMBIENTES COM ÁREA ENTRE 5M² E 10M², E = 17,5MM, COM TALISCAS. AF_03/2024	M2								727,56
6.3.1	IGUAL À ÁREA DO CHAPISCO								139,18		139,18
6.3.2	ÁREA INTERNA PARA RECEBER PINTURA NOVA			2,00					294,19		588,38
6.4	88485	FUNDO SELADOR ACRÍLICO, APLICAÇÃO MANUAL EM PAREDE, UMA DEMÃO. AF_04/2023	M2								727,56
6.4.1	IGUAL À ÁREA DO CHAPISCO								139,18		139,18
6.4.2	IGUAL À ÁREA INTERNA			2,00					294,19		588,38
6.5	12418/ORSE	REVESTIMENTO CERÂMICO PARA PISO OU PAREDE, 30 X 60 CM, LINHA CETIM BIANCO OU SIMILAR, PORTOBELLO OU SIMILAR, APLICADO COM ARGAMASSA INDUSTRIALIZADA AC-I, REJUNTADO, EXCLUSIVE REGULARIZAÇÃO DE BASE OU EMBOÇO	M2								317,07
6.5.1	RECEPÇÃO					8,00		1,60	12,80		12,80
6.5.2	CIRCULAÇÃO					37,07		1,60	59,31		59,31
6.5.3	SALAS DE OBSERVAÇÃO 1 E 2			2,00		9,70		1,60	15,52		31,04
6.5.4	SALA DE PROCEDIMENTOS					13,20		1,60	21,12		21,12
6.5.5	BANHEIROS					26,30		1,60	42,08		42,08
6.5.6	SALA DE ENFERMAGEM					10,00		1,60	16,00		16,00
6.5.7	ACOLHIMENTO					9,00		1,60	14,40		14,40
6.5.8	SALA DE VACINA					12,60		1,60	20,16		20,16
6.5.9	CONSULTÓRIO MÉDICO					10,20		1,60	16,32		16,32
6.5.10	CITOLOGIA 1 E COLETA DE EXAMES			2,00		10,00		1,60	16,00		32,00
6.5.11	ESTERILIZAÇÃO					8,30		1,60	13,28		13,28
6.5.12	ACESSO					7,50		1,60	12,00		12,00
6.5.13	CITOLOGIA 2					8,80		1,60	14,08		14,08
6.5.14	EXPURGO					7,80		1,60	12,48		12,48
7	PINTURA										
7.1	88489	PINTURA LÁTEX ACRÍLICA PREMIUM, APLICAÇÃO MANUAL EM PAREDES, DUAS DEMÃOS. AF_04/2023	M2								358,18
7.1.1	ÁREA DA ENTRADA					4,40		4,22	18,57		18,57
7.1.2	ÁREA PARA AUMENTAR A FACHADA					40,55		1,12	45,42		45,42
7.1.3	ÁREA INTERNA								294,19		294,19
7.2	88488	PINTURA LÁTEX ACRÍLICA PREMIUM, APLICAÇÃO MANUAL EM TETO, DUAS DEMÃOS. AF_04/2023	M2								189,68
7.2.1	ÁREA DO FORRO DE GESSO								104,01		104,01
7.2.2	ÁREA DO FORRO EM LAJE								85,67		85,67
8	PISOS										
8.1	87630	CONTRAPISO EM ARGAMASSA TRAÇO 1:4 (CIMENTO E AREIA), PREPARO MECÂNICO COM BETONEIRA 400 L, APLICADO EM ÁREAS SECAS SOBRE LAJE, ADERIDO, ACABAMENTO NÃO REFORÇADO, ESPESSURA 3CM. AF_07/2021	M2								189,68
8.1.1	IGUAL À ÁREA DE REVESTIMENTO CERÂMICO (ITEM 8.2)								189,68		189,68
8.2	08928/ORSE	REVESTIMENTO CERÂMICO PARA PISO OU PAREDE, 50 X 50 CM, ANTIDERRAPANTE (PORCELANATO), ELIZABETH OU SIMILAR, APLICADO COM ARGAMASSA INDUSTRIALIZADA AC-III, REJUNTADO, EXCLUSIVE REGULARIZAÇÃO DE BASE OU EMBOÇO	M2								189,68
8.2.1	RECEPÇÃO								12,90		12,90
8.2.2	CIRCULAÇÃO								72,77		72,77
8.2.3	SALAS DE OBSERVAÇÃO 1 E 2			2,00					7,65		15,30
8.2.4	SALA DE PROCEDIMENTOS								12,30		12,30
8.2.5	BANHEIROS								11,88		11,88
8.2.6	SALA DE ENFERMAGEM								7,25		7,25
8.2.7	ACOLHIMENTO								5,80		5,80
8.2.8	SALA DE VACINA								10,58		10,58
8.2.9	CONSULTÓRIO MÉDICO								7,54		7,54
8.2.10	CITOLOGIA 1 E COLETA DE EXAMES			2,00					7,25		14,50
8.2.11	ESTERILIZAÇÃO E ACESSO			2,00					5,10		10,20
8.2.12	CITOLOGIA 2								5,22		5,22
8.2.13	EXPURGO								3,44		3,44
9	ESQUADRIAS										
9.1	09072/ORSE	PORTÃO EM FERRO, EM GRADIL METÁLICO, PADRÃO BELGO OU EQUIVALENTE, DE CORRER	M2								3,10
9.1.1	PORTÃO DA ENTRADA PRINCIPAL			1,00		1,55		2,00	3,10		3,10
9.2	COMP 3	PORTA DE VIDRO TEMPERADO, DE ABRIR, DUAS FOLHAS, 2,20X2,10M, ESPESSURA 10MM, INCLUSIVE ACESSÓRIOS	UN								1,00
9.2.1	P01			1,00						1,00	

9.3	100679	KIT DE PORTA DE MADEIRA PARA VERNIZ, SEMI-OCA (LEVE OU MÉDIA), PADRÃO POPULAR, 60X210CM, ESPESSURA DE 3,5CM, ITENS INCLUSOS: DOBRADIÇAS, MONTAGEM E INSTALAÇÃO DE BATENTE, FECHADURA COM EXECUÇÃO DO FURO - FORNECIMENTO E INSTALAÇÃO. AF_12/2019	UN								6,00
9.3.1	P02			6,00							6,00
9.4	COMP 4	KIT DE PORTA DE MADEIRA PARA VERNIZ, SEMI-OCA (LEVE OU MÉDIA), PADRÃO MÉDIO, 100X210CM, ESPESSURA DE 3,5CM, ITENS INCLUSOS: DOBRADIÇAS, MONTAGEM E INSTALAÇÃO DE BATENTE, FECHADURA COM EXECUÇÃO DO FURO - FORNECIMENTO E INSTALAÇÃO. AF_12/2019	UN								1,00
9.4.1	P03			1,00							1,00
9.5	100684	KIT DE PORTA DE MADEIRA PARA VERNIZ, SEMI-OCA (LEVE OU MÉDIA), PADRÃO POPULAR, 80X210CM, ESPESSURA DE 3,5CM, ITENS INCLUSOS: DOBRADIÇAS, MONTAGEM E INSTALAÇÃO DE BATENTE, FECHADURA COM EXECUÇÃO DO FURO - FORNECIMENTO E INSTALAÇÃO. AF_12/2019	UN								19,00
9.5.1	P04			19,00							19,00
9.6	100686	KIT DE PORTA DE MADEIRA PARA VERNIZ, SEMI-OCA (LEVE OU MÉDIA), PADRÃO POPULAR, 90X210CM, ESPESSURA DE 3CM, ITENS INCLUSOS: DOBRADIÇAS, MONTAGEM E INSTALAÇÃO DE BATENTE, FECHADURA COM EXECUÇÃO DO FURO - FORNECIMENTO E INSTALAÇÃO. AF_12/2019	UN								1,00
9.6.1	P05			1,00							1,00
9.7	04328/ORSE	PINTURA DE PROTEÇÃO SOBRE MADEIRA COM APLICAÇÃO DE 02 DEMÃOS DE VERNIZ OSMOCOLOR OU SIMILAR - R2	M2								43,47
9.7.1	P02			6,00		0,60		2,10	1,26		7,56
9.7.2	P03			1,00		1,00		2,10	2,10		2,10
9.7.3	P04			19,00		0,80		2,10	1,68		31,92
9.7.4	P05			1,00		0,90		2,10	1,89		1,89
10	INSTALAÇÕES ELÉTRICAS										
10.1	00629/ORSE	REVISÃO DE PONTO DE TOMADA DE FORÇA TIPO 1	PT								35,00
10.1.1	PONTOS DE TOMADA EXISTENTES À SEREM REVISADOS			35,00							35,00
10.2	00632/ORSE	REVISÃO DE PONTO DE INTERRUPTOR COM REPOSIÇÃO DO INTERRUPTOR E FIAÇÃO	PT								35,00
10.2.1	INTERRUPTORES EXISTENTES À SEREM REVISADOS			35,00							35,00
10.3	00642/ORSE	REVISÃO DE PONTO DE LUZ TIPO 1, EM TETO OU PAREDE	PT								51,00
10.3.1	PONTOS DE ILUMINAÇÃO EXISTENTES À SEREM REVISADOS			51,00							51,00
10.4	00642/ORSE	PONTO DE LUZ EM TETO OU PAREDE, COM ELETRODUTO PVC RÍGIDO EMBUTIDO Ø 3/4"	UN								2,00
10.4.1	PONTOS DE ILUMINAÇÃO NOVOS NA ÁREA DE EMBARQUE E DESEMBARQUE			2,00							2,00
10.5	COMP 5	COMPOSIÇÃO PARAMÉTRICA DE PONTO ELÉTRICO DE TOMADA DE USO GERAL 2P+T (10A/250V) COM ELETRODUTO EMBUTIDO EM RASGOS DE PAREDES, INCLUSO TOMADA, ELETRODUTO, CABO, RASGO, QUEBRA E CHUMBAMENTO	UN								7,00
10.5.1	PONTO DE TOMADA PARA VENTILADORES DA ÁREA DE CIRCULAÇÃO			7,00							7,00
10.6	97586	LUMINÁRIA TIPO CALHA, DE SOBREPOR, COM 2 LÂMPADAS TUBULARES FLUORESCENTES DE 36 W, COM REATOR DE PARTIDA RÁPIDA - FORNECIMENTO E INSTALAÇÃO. AF_02/2020	UN								2,00
10.6.1	LUMINÁRIA DE SOBREPOR			2,00							2,00
10.7	97585	LUMINÁRIA TIPO CALHA, DE SOBREPOR, COM 2 LÂMPADAS TUBULARES FLUORESCENTES DE 18 W, COM REATOR DE PARTIDA RÁPIDA - FORNECIMENTO E INSTALAÇÃO. AF_02/2020	UN								13,00
10.7.1	LUMINÁRIA DE SOBREPOR			13,00							13,00
10.8	COMP 6	LUMINÁRIA DE EMBUTIR COM 2 LAMPADAS T8 DE 36W ALETAS PLANAS EM CHAPA DE AÇO PINTADA ELETROSTATICAMENTE REFLETOR EM ALUMÍNIO COMPLETA	UN								38,00
10.8.1	LUMINÁRIA DE EMBUTIR			38,00							38,00
10.9	97607	LUMINÁRIA ARANDELA TIPO TARTARUGA, DE SOBREPOR, COM 1 LÂMPADA LED DE 6 W, SEM REATOR - FORNECIMENTO E INSTALAÇÃO. AF_02/2020	UN								4,00
10.9.1	ARANDELA			4,00							4,00
11	COBERTURA										

11.1	92541	TRAMA DE MADEIRA COMPOSTA POR RIPAS, CAIBROS E TERÇAS PARA TELHADOS DE ATÉ 2 ÁGUAS PARA TELHA CERÂMICA CAPA-CANAL, INCLUSO TRANSPORTE VERTICAL. AF_07/2019	M2								20,79
11.1.1	TRAMA DE MADEIRA					3,30	6,30		20,79		20,79
11.2	94201	TELHAMENTO COM TELHA CERÂMICA CAPA-CANAL, TIPO COLONIAL, COM ATÉ 2 ÁGUAS, INCLUSO TRANSPORTE VERTICAL. AF_07/2019	M2								20,79
11.2.1	TELHAMENTO					3,30	6,30		20,79		20,79
11.3	02324/ORSE	IMUNIZAÇÃO DE MADEIRA CONTRA CUPIM, COM APLICAÇÃO DE 01 DEMÃO DE PENTOX OU SIMILAR	M2								20,79
11.3.1	ÁREA DA TRAMA DA MADEIRA								20,79		20,79
11.4	08269/ORSE	CALHA EM CHAPA DE AÇO GALVANIZADO Nº 26, DESENVOLVIMENTO 86 CM (FUNDO=32 CM, LATERAIS=15 CM, BORDAS=12CM)	M								55,30
11.4.1	CALHA PARA COBERTURA					55,30					55,30
11.5	00291/ORSE	RUFO EM PLACA DE CONCRETO L = 0,34 M	M								6,60
11.5.1	RUFO PARA COBERTURA DA ÁREA DE EMBARQUE E DESEMBARQUE					6,60				6,60	
11.6	08637/ORSE	CHAPIM DE CONCRETO PRÉ-MOLDADO	M								40,70
11.6.1	CHAPIM PARA A PLATIBANDA A SER CONSTRUÍDA					40,70				40,70	
11.7	96116	FORRO EM RÉGUAS DE PVC, FRISADO, PARA AMBIENTES COMERCIAIS, INCLUSIVE ESTRUTURA BIDIRECIONAL DE FIXAÇÃO. AF_08/2023_P5	M2								28,29
11.7.1	FORRO PARA ÁREA DE EMBARQUE E DESEMBARQUE					4,10	6,90		28,29		28,29
11.8	C4294	FORRO DE GESSO ACARTONADO ESTRUTURADO - FORNECIMENTO E MONTAGEM	M2								104,01
11.8.1	SALA DE OBSERVAÇÃO 1 E 2			2,00				7,65		15,30	
11.8.2	BANHEIROS							11,88		11,88	
11.8.3	SALA DE PROCEDIMENTOS							12,30		12,30	
11.8.4	SALA DE ENFERMAGEM							7,25		7,25	
11.8.5	ACOLHIMENTO							5,80		5,80	
11.8.6	SALA DE VACINA							10,58		10,58	
11.8.7	CONSULTÓRIO MÉDICO							7,54		7,54	
11.8.8	CITOLOGIA 1 E COLETA DE EXAMES			2,00				7,25		14,50	
11.8.9	ESTERELIZAÇÃO E ACESSO			2,00				5,10		10,20	
11.8.10	CITOLOGIA 2							5,22		5,22	
11.8.11	EXPURGO							3,44		3,44	
11.9	12026/ORSE	FORRO DE GESSO COMUM, EM PLACAS 60X60 CM, SOB LAJE OU SOB COBERTURA, SEM NECESSIDADE DE ESTRUTURA PARA SUPORTE, INSTALADO	M2								85,67
11.9.1	RECEPÇÃO							12,90		12,90	
11.9.2	CIRCULAÇÃO							72,77		72,77	
12	SERVIÇOS COMPLEMENTARES										
12.1	89512	TUBO PVC, SÉRIE R, ÁGUA PLUVIAL, DN 100 MM, FORNECIDO E INSTALADO EM RAMAL DE ENCAMINHAMENTO. AF_06/2022	M								6,00
12.1.1	TUBOS DE QUEDA D'ÁGUA DOS SHAFTS			2,00		3,00				6,00	
12.2	C1898	PEÇAS DE APOIO DEFICIENTES C/TUBO INOX P/WC'S	M								6,10
12.2.1	BANHEIRO PCD					6,10				6,10	
12.3	C4636	LAVATÓRIO DE LOUÇA BRANCA C/ COLUNA SUSPENSE E ACESSÓRIOS	UN								4,00
12.3.1	BANHEIROS			4,00						4,00	
12.4	04765/ORSE	VASO SANITARIO C/CAIXA DE DESCARGA ACOPLADA, LINHA SAVEIRO, CELITE OU SIMILAR, C/ ENGATE PVC, ASSENTO UNIVERSAL AMANCO OU SIMILAR	UN								4,00
12.4.1	BANHEIROS			4,00						4,00	
12.5	COMP 7	LETRAS EM AÇO INOX 50X50CM PARA INSTALAÇÃO	UN								31,00
12.5.1	LETRAS EM CAIXA ALTA - ENTRADA			31,00						31,00	
13	SERVIÇOS FINAIS										
13.1	COMP 8	LIMPEZA FINAL DA OBRA	M2								219,91
13.1.1	ÁREA DA OBRA								219,91		219,91
13.2	93591	TRANSPORTE COM CAMINHÃO BASCULANTE DE 14 M³, EM VIA URBANA EM LEITO NATURAL (UNIDADE: M3XKM). AF_07/2020	M3XKM								648,00
13.2.1	ESTIMATIVA DE 0,12 M³ DE ENTULHO POR M² CONSTRUÍDO				10,00	0,12		539,99	64,80	648,00	
13.3	97637	REMOÇÃO DE TAPUME/ CHAPAS METÁLICAS E DE MADEIRA, DE FORMA MANUAL, SEM REAPROVEITAMENTO. AF_09/2023	M2								30,36
13.3.1	ÁREA DO TAPUME							30,36		30,36	

MUNICÍPIO DE CAMPO ALEGRE DO FIDALGO - PI
REFORMA E AMPLIAÇÃO DA UNIDADE BÁSICA DE SAÚDE ZECA FEITOSA NO MUNICÍPIO DE CAMPO ALEGRE DO FIDALGO-PI
PLANILHA DE COMPOSIÇÕES ANALÍTICAS

DATA BASE: SINAPI PI-03/2024, SEINFRA 28, ORSE-02/2024, SEM DESONERAÇÃO				LEIS SOCIAIS (%): 114,54		BDI (%): 22,00
CLASSE/TIPO	CÓDIGO	DESCRIÇÃO	UNID	COEFICIENTE	PREÇO UNIT	TOTAL (R\$)
SERP	COMP 1	ADMINISTRAÇÃO LOCAL DA OBRA	MÊS		2.479,38	
COMPOSICAO	93565	ENGENHEIRO CIVIL DE OBRA JUNIOR COM ENCARGOS COMPLEMENTARES	MES	0,057	21.259,79	1.211,80
COMPOSICAO	94295	MESTRE DE OBRAS COM ENCARGOS COMPLEMENTARES	MES	0,1	8.882,50	888,25
COMPOSICAO	93563	ALMOXARIFE COM ENCARGOS COMPLEMENTARES	MES	0,1	3.793,34	379,33
TOTAL SEM BDI - COMP 1						2.479,38
TAXA DE BDI (22 %)						545,46
TOTAL COM BDI - COMP 1						3.024,84

CLASSE/TIPO	CÓDIGO	DESCRIÇÃO	UNID	COEFICIENTE	PREÇO UNIT	TOTAL (R\$)
PAVI	103689	FORNECIMENTO E INSTALAÇÃO DE PLACA DE OBRA COM CHAPA GALVANIZADA E ESTRUTURA DE MADEIRA. AF_03/2022_PS	M2		311,91	
INSUMO	4509	SARRAFO *2,5 X 10* CM EM PINUS, MISTA OU EQUIVALENTE DA REGIAO - BRUTA	M	3,2083	4,86	15,59
INSUMO	4813	PLACA DE OBRA (PARA CONSTRUCAO CIVIL) EM CHAPA GALVANIZADA *N. 22*, ADESIVADA, DE *2,4 X 1,2* M (SEM POSTES PARA FIXACAO)	M2	1	250,00	250,00
INSUMO	5065	PREGO DE ACO POLIDO COM CABECA 10 X 10 (7/8 X 17)	KG	0,0113	40,21	0,45
INSUMO	5069	PREGO DE ACO POLIDO COM CABECA 17 X 27 (2 1/2 X 11)	KG	0,0132	21,54	0,28
COMPOSICAO	88262	CARPINTEIRO DE FORMAS COM ENCARGOS COMPLEMENTARES	H	0,3729	25,64	9,56
COMPOSICAO	88316	SERVENTE COM ENCARGOS COMPLEMENTARES	H	1,1186	20,64	23,08
COMPOSICAO	102234	PINTURA IMUNIZANTE PARA MADEIRA, 2 DEMÃOS. AF_01/2021	M2	0,5	25,91	12,95
TOTAL SEM BDI - 103689						311,91
TAXA DE BDI (22 %)						68,62
TOTAL COM BDI - 103689						380,53

CLASSE/TIPO	CÓDIGO	DESCRIÇÃO	UNID	COEFICIENTE	PREÇO UNIT	TOTAL (R\$)
CANT	98459	TAPUME COM TELHA METÁLICA. AF_03/2024	M2		87,56	
INSUMO	4491	PONTALETE *7,5 X 7,5* CM EM PINUS, MISTA OU EQUIVALENTE DA REGIAO - BRUTA	M	1,2273	9,59	11,76
INSUMO	5061	PREGO DE ACO POLIDO COM CABECA 18 X 27 (2 1/2 X 10)	KG	0,068	20,78	1,41
INSUMO	6194	TABUA *2,5 X 15 CM EM PINUS, MISTA OU EQUIVALENTE DA REGIAO - BRUTA	M	2	6,84	13,68
INSUMO	7243	TELHA TRAPEZOIDAL EM ACO ZINCADO, SEM PINTURA, ALTURA DE APROXIMADAMENTE 40 MM, ESPESSURA DE 0,50 MM E LARGURA UTIL DE 980 MM	M2	0,5853	46,39	27,15
COMPOSICAO	88239	AJUDANTE DE CARPINTEIRO COM ENCARGOS COMPLEMENTARES	H	0,492	21,19	10,42
COMPOSICAO	88262	CARPINTEIRO DE FORMAS COM ENCARGOS COMPLEMENTARES	H	0,735	25,64	18,84
COMPOSICAO	91692	SERRA CIRCULAR DE BANCADA COM MOTOR ELÉTRICO POTÊNCIA DE 5HP, COM COIFA PARA DISCO 10" - CHP DIURNO. AF_08/2015	CHP	0,0066	26,76	0,17
COMPOSICAO	91693	SERRA CIRCULAR DE BANCADA COM MOTOR ELÉTRICO POTÊNCIA DE 5HP, COM COIFA PARA DISCO 10" - CHI DIURNO. AF_08/2015	CHI	0,0264	25,27	0,66
COMPOSICAO	94974	CONCRETO MAGRO PARA LASTRO, TRAÇO 1:4,5:4,5 (EM MASSA SECA DE CIMENTO/ AREIA MÉDIA/ BRITA 1) - PREPARO MANUAL. AF_05/2021	M3	0,0061	569,63	3,47
TOTAL SEM BDI - 98459						87,56
TAXA DE BDI (22 %)						19,26
TOTAL COM BDI - 98459						106,82

CLASSE/TIPO	CÓDIGO	DESCRIÇÃO	UNID	COEFICIENTE	PREÇO UNIT	TOTAL (R\$)
	00006/ORSE	DEMOLIÇÃO DE ALVENARIA DE BLOCO CERÂMICO E=0,09M - REVESTIDA	M3		30,12	
INSUMO	4750	PEDREIRO (HORISTA)	H	0,15	19,09	2,86
INSUMO	6111	SERVENTE DE OBRAS (HORISTA)	H	1,5	13,98	20,97
COMPOSICAO	10549/ORSE	ENCARGOS COMPLEMENTARES - SERVENTE	H	1,5	3,83	5,74
COMPOSICAO	10550/ORSE	ENCARGOS COMPLEMENTARES - PEDREIRO	H	0,15	3,73	0,55

J.B.
Juliano Beld Coelho de Oliveira
 Engenheiro Civil
 CREA: 1916147704

TOTAL SEM BDI - 00006/ORSE	30,12
TAXA DE BDI (22 %)	6,63
TOTAL COM BDI - 00006/ORSE	36,75

CLASSE/TIPO	CÓDIGO	DESCRIÇÃO	UNID	COEFICIENTE	PREÇO UNIT	TOTAL (R\$)
	C3040	RETIRADA DE GRADE DE FERRO	M2		9,42	
INSUMO	12543	SERVENTE	H	0,2	20,26	4,05
INSUMO	12391	PEDREIRO	H	0,2	26,86	5,37
TOTAL SEM BDI - C3040						9,42
TAXA DE BDI (22 %)						2,07
TOTAL COM BDI - C3040						11,49

CLASSE/TIPO	CÓDIGO	DESCRIÇÃO	UNID	COEFICIENTE	PREÇO UNIT	TOTAL (R\$)
SERP	97647	REMOÇÃO DE TELHAS DE FIBROCIMENTO METÁLICA E CERÂMICA, DE FORMA MANUAL, SEM REAPROVEITAMENTO. AF_09/2023	M2		3,40	
COMPOSICAO	88316	SERVENTE COM ENCARGOS COMPLEMENTARES	H	0,1153	20,64	2,37
COMPOSICAO	88323	TELHADISTA COM ENCARGOS COMPLEMENTARES	H	0,0408	25,40	1,03
TOTAL SEM BDI - 97647						3,40
TAXA DE BDI (22 %)						0,75
TOTAL COM BDI - 97647						4,15

CLASSE/TIPO	CÓDIGO	DESCRIÇÃO	UNID	COEFICIENTE	PREÇO UNIT	TOTAL (R\$)
SERP	97650	REMOÇÃO DE TRAMA DE MADEIRA PARA COBERTURA, DE FORMA MANUAL, SEM REAPROVEITAMENTO. AF_09/2023	M2		7,36	
COMPOSICAO	88316	SERVENTE COM ENCARGOS COMPLEMENTARES	H	0,2487	20,64	5,13
COMPOSICAO	88323	TELHADISTA COM ENCARGOS COMPLEMENTARES	H	0,0879	25,40	2,23
TOTAL SEM BDI - 97650						7,36
TAXA DE BDI (22 %)						1,62
TOTAL COM BDI - 97650						8,98

CLASSE/TIPO	CÓDIGO	DESCRIÇÃO	UNID	COEFICIENTE	PREÇO UNIT	TOTAL (R\$)
SERP	97633	DEMOLIÇÃO DE REVESTIMENTO CERÂMICO, DE FORMA MANUAL, SEM REAPROVEITAMENTO. AF_09/2023	M2		21,91	
COMPOSICAO	88256	AZULEJISTA OU LADRILHISTA COM ENCARGOS COMPLEMENTARES	H	0,2301	25,85	5,94
COMPOSICAO	88316	SERVENTE COM ENCARGOS COMPLEMENTARES	H	0,774	20,64	15,97
TOTAL SEM BDI - 97633						21,91
TAXA DE BDI (22 %)						4,82
TOTAL COM BDI - 97633						26,73

CLASSE/TIPO	CÓDIGO	DESCRIÇÃO	UNID	COEFICIENTE	PREÇO UNIT	TOTAL (R\$)
	C2210	RETIRADA DE PORTAS E JANELAS, INCLUSIVE BATENTES	M2		18,34	
INSUMO	12543	SERVENTE	H	0,8	20,26	16,20
INSUMO	12391	PEDREIRO	H	0,08	26,86	2,14
TOTAL SEM BDI - C2210						18,34
TAXA DE BDI (22 %)						4,03
TOTAL COM BDI - C2210						22,37

CLASSE/TIPO	CÓDIGO	DESCRIÇÃO	UNID	COEFICIENTE	PREÇO UNIT	TOTAL (R\$)
SERP	97634	DEMOLIÇÃO DE REVESTIMENTO CERÂMICO, DE FORMA MECANIZADA COM MARTELETE, SEM REAPROVEITAMENTO. AF_09/2023	M2		6,46	
COMPOSICAO	88256	AZULEJISTA OU LADRILHISTA COM ENCARGOS COMPLEMENTARES	H	0,0323	25,85	0,83
COMPOSICAO	88316	SERVENTE COM ENCARGOS COMPLEMENTARES	H	0,1085	20,64	2,23
COMPOSICAO	102274	MARTELO DEMOLIDOR ELÉTRICO, COM POTÊNCIA DE 2.000 W, 1.000 IMPACTOS POR MINUTO, PESO DE 30 KG - CHI DIURNO. AF_01/2021	CHI	0,0603	23,02	1,38
COMPOSICAO	102275	MARTELO DEMOLIDOR ELÉTRICO, COM POTÊNCIA DE 2.000 W, 1.000 IMPACTOS POR MINUTO, PESO DE 30 KG - CHP DIURNO. AF_01/2021	CHP	0,0788	25,67	2,02
TOTAL SEM BDI - 97634						6,46
TAXA DE BDI (22 %)						1,42
TOTAL COM BDI - 97634						7,88

CLASSE/TIPO	CÓDIGO	DESCRIÇÃO	UNID	COEFICIENTE	PREÇO UNIT	TOTAL (R\$)
	C4913	REMOÇÃO DE PINTURA LÁTEX (RASPAGEM E/OU LIXAMENTO E/OU ESCOVAÇÃO)	M2		8,10	
INSUMO	12543	SERVENTE	H	0,4	20,26	8,10

TOTAL SEM BDI - C4913	8,10
TAXA DE BDI (22 %)	1,78
TOTAL COM BDI - C4913	9,88

CLASSE/TIPO	CÓDIGO	DESCRIÇÃO	UNID	COEFICIENTE	PREÇO UNIT	TOTAL (R\$)
SERP	97641	REMOÇÃO DE FORRO DE GESSO, DE FORMA MANUAL, SEM REAPROVEITAMENTO. AF_09/2023	M2		2,80	
COMPOSICAO	88269	GESSEIRO COM ENCARGOS COMPLEMENTARES	H	0,0336	25,10	0,84
COMPOSICAO	88316	SERVENTE COM ENCARGOS COMPLEMENTARES	H	0,0951	20,64	1,96
TOTAL SEM BDI - 97641						2,80
TAXA DE BDI (22 %)						0,62
TOTAL COM BDI - 97641						3,42

CLASSE/TIPO	CÓDIGO	DESCRIÇÃO	UNID	COEFICIENTE	PREÇO UNIT	TOTAL (R\$)
SERP	97663	REMOÇÃO DE LOUÇAS, DE FORMA MANUAL, SEM REAPROVEITAMENTO. AF_09/2023	UN		12,10	
COMPOSICAO	88267	ENCANADOR OU BOMBEIRO HIDRÁULICO COM ENCARGOS COMPLEMENTARES	H	0,1448	25,23	3,65
COMPOSICAO	88316	SERVENTE COM ENCARGOS COMPLEMENTARES	H	0,4096	20,64	8,45
TOTAL SEM BDI - 97663						12,10
TAXA DE BDI (22 %)						2,66
TOTAL COM BDI - 97663						14,76

CLASSE/TIPO	CÓDIGO	DESCRIÇÃO	UNID	COEFICIENTE	PREÇO UNIT	TOTAL (R\$)
SERP	97665	REMOÇÃO DE LUMINÁRIAS, DE FORMA MANUAL, SEM REAPROVEITAMENTO. AF_09/2023	UN		1,72	
COMPOSICAO	88264	ELETRICISTA COM ENCARGOS COMPLEMENTARES	H	0,0205	26,34	0,53
COMPOSICAO	88316	SERVENTE COM ENCARGOS COMPLEMENTARES	H	0,058	20,64	1,19
TOTAL SEM BDI - 97665						1,72
TAXA DE BDI (22 %)						0,38
TOTAL COM BDI - 97665						2,10

CLASSE/TIPO	CÓDIGO	DESCRIÇÃO	UNID	COEFICIENTE	PREÇO UNIT	TOTAL (R\$)
MOVT	93358	ESCAVAÇÃO MANUAL DE VALA COM PROFUNDIDADE MENOR OU IGUAL A 1,30 M. AF_02/2021	M3		81,65	
COMPOSICAO	88316	SERVENTE COM ENCARGOS COMPLEMENTARES	H	3,956	20,64	81,65
TOTAL SEM BDI - 93358						81,65
TAXA DE BDI (22 %)						17,96
TOTAL COM BDI - 93358						99,61

CLASSE/TIPO	CÓDIGO	DESCRIÇÃO	UNID	COEFICIENTE	PREÇO UNIT	TOTAL (R\$)
MOVT	COMP 2	REATERRO MANUAL APILOADO COM SOQUETE	M3		49,50	
COMPOSICAO	88316	SERVENTE COM ENCARGOS COMPLEMENTARES	H	2,3986	20,64	49,50
TOTAL SEM BDI - COMP 2						49,50
TAXA DE BDI (22 %)						10,89
TOTAL COM BDI - COMP 2						60,39

CLASSE/TIPO	CÓDIGO	DESCRIÇÃO	UNID	COEFICIENTE	PREÇO UNIT	TOTAL (R\$)
FUES	96617	LASTRO DE CONCRETO MAGRO, APLICADO EM BLOCOS DE COROAMENTO OU SAPATAS, ESPESSURA DE 3 CM. AF_01/2024	M2		23,21	
COMPOSICAO	88309	PEDREIRO COM ENCARGOS COMPLEMENTARES	H	0,1863	25,99	4,84
COMPOSICAO	88316	SERVENTE COM ENCARGOS COMPLEMENTARES	H	0,0508	20,64	1,04
COMPOSICAO	94968	CONCRETO MAGRO PARA LASTRO, TRAÇO 1:4,5:4,5 (EM MASSA SECA DE CIMENTO/ AREIA MÉDIA/ BRITA 1) - PREPARO MECÂNICO COM BETONEIRA 600 L. AF_05/2021	M3	0,0339	511,48	17,33
TOTAL SEM BDI - 96617						23,21
TAXA DE BDI (22 %)						5,11
TOTAL COM BDI - 96617						28,32

CLASSE/TIPO	CÓDIGO	DESCRIÇÃO	UNID	COEFICIENTE	PREÇO UNIT	TOTAL (R\$)
FUES	102487	CONCRETO CICLÓPICO FCK = 15MPA, 30% PEDRA DE MÃO EM VOLUME REAL, INCLUSIVE LANÇAMENTO. AF_05/2021	M3		742,15	
INSUMO	4730	PEDRA DE MAO OU PEDRA RACHAO PARA ARRIMO/FUNDACAO (POSTO PEDREIRA/FORNECEDOR, SEM	M3	0,4543	226,74	103,00
COMPOSICAO	88309	PEDREIRO COM ENCARGOS COMPLEMENTARES	H	1,6702	25,99	43,40
COMPOSICAO	88316	SERVENTE COM ENCARGOS COMPLEMENTARES	H	6,4684	20,64	133,50
COMPOSICAO	90586	VIBRADOR DE IMERSÃO, DIÂMETRO DE PONTEIRA 45MM, MOTOR ELÉTRICO TRIFÁSICO POTÊNCIA DE 2 CV - CHP DIURNO. AF_06/2015	CHP	0,2198	1,29	0,28

COMPOSICAO	90587	VIBRADOR DE IMERSÃO, DIÂMETRO DE PONTEIRA 45MM, MOTOR ELÉTRICO TRIFÁSICO POTÊNCIA DE 2 CV - CHI DIURNO. AF_06/2015	CHI	0,6377	0,46	0,29
COMPOSICAO	94963	CONCRETO FCK = 15MPA, TRAÇO 1:3,4:3,5 (EM MASSA SECA DE CIMENTO/ AREIA MÉDIA/ BRITA 1) - PREPARO MECÂNICO COM BETONEIRA 400 L. AF_05/2021	M3	0,805	573,52	461,68
TOTAL SEM BDI - 102487						742,15
TAXA DE BDI (22 %)						163,27
TOTAL COM BDI - 102487						905,42

CLASSE/TIPO	CÓDIGO	DESCRIÇÃO	UNID	COEFICIENTE	PREÇO UNIT	TOTAL (R\$)
FUES	92423	MONTAGEM E DESMONTAGEM DE FÔRMA DE PILARES RETANGULARES E ESTRUTURAS SIMILARES, PÉ-DIREITO SIMPLES, EM CHAPA DE MADEIRA COMPENSADA RESINADA, 6 UTILIZAÇÕES. AF_09/2020	M2		71,51	
INSUMO	2692	DESMOLDANTE PROTETOR PARA FORMAS DE MADEIRA, DE BASE OLEOSA EMULSIONADA EM AGUA	L	0,01	10,58	0,10
INSUMO	40271	LOCACAO DE APRUMADOR METALICO DE PILAR, COM ALTURA E ANGULO REGULAVEIS, EXTENSAO DE *1,50* A *2,80* M	UNXMES	0,196	15,31	3,00
INSUMO	40275	LOCACAO DE VIGA SANDUICHE METALICA VAZADA PARA TRAVAMENTO DE PILARES, ALTURA DE *8* CM, LARGURA DE *6* CM E EXTENSAO DE 2 M	UNXMES	0,393	16,00	6,28
INSUMO	40287	LOCACAO DE BARRA DE ANCORAGEM DE 0,80 A 1,20 M DE EXTENSAO, COM ROSCA DE 5/8", INCLUINDO PORCA E FLANGE	MES	0,785	5,89	4,62
INSUMO	40304	PREGO DE ACO POLIDO COM CABECA DUPLA 17 X 27 (2 1/2 X 11)	KG	0,019	26,09	0,49
COMPOSICAO	88239	AJUDANTE DE CARPINTEIRO COM ENCARGOS COMPLEMENTARES	H	0,138	21,19	2,92
COMPOSICAO	88262	CARPINTEIRO DE FORMAS COM ENCARGOS COMPLEMENTARES	H	0,752	25,64	19,28
COMPOSICAO	92263	FABRICAÇÃO DE FÔRMA PARA PILARES E ESTRUTURAS SIMILARES, EM CHAPA DE MADEIRA COMPENSADA RESINADA, E = 17 MM. AF_09/2020	M2	0,188	185,23	34,82
TOTAL SEM BDI - 92423						71,51
TAXA DE BDI (22 %)						15,73
TOTAL COM BDI - 92423						87,24

CLASSE/TIPO	CÓDIGO	DESCRIÇÃO	UNID	COEFICIENTE	PREÇO UNIT	TOTAL (R\$)
FUES	103669	CONCRETAGEM DE PILARES, FCK = 25 MPA, COM USO DE BALDES - LANÇAMENTO, ADENSAMENTO E ACABAMENTO. AF_02/2022	M3		933,00	
INSUMO	38408	CONCRETO USINADO BOMBEAVEL, CLASSE DE RESISTENCIA C25, COM BRITA 0 E 1, SLUMP = 190 +/- 20 MM, EXCLUI SERVICO DE BOMBEAMENTO (NBR 8953)	M3	1,103	590,95	651,81
COMPOSICAO	88262	CARPINTEIRO DE FORMAS COM ENCARGOS COMPLEMENTARES	H	2,459	25,64	63,04
COMPOSICAO	88309	PEDREIRO COM ENCARGOS COMPLEMENTARES	H	2,459	25,99	63,90
COMPOSICAO	88316	SERVENTE COM ENCARGOS COMPLEMENTARES	H	7,377	20,64	152,26
COMPOSICAO	90586	VIBRADOR DE IMERSÃO, DIÂMETRO DE PONTEIRA 45MM, MOTOR ELÉTRICO TRIFÁSICO POTÊNCIA DE 2 CV - CHP DIURNO. AF_06/2015	CHP	1,042	1,29	1,34
COMPOSICAO	90587	VIBRADOR DE IMERSÃO, DIÂMETRO DE PONTEIRA 45MM, MOTOR ELÉTRICO TRIFÁSICO POTÊNCIA DE 2 CV - CHI DIURNO. AF_06/2015	CHI	1,417	0,46	0,65
TOTAL SEM BDI - 103669						933,00
TAXA DE BDI (22 %)						205,26
TOTAL COM BDI - 103669						1.138,26

CLASSE/TIPO	CÓDIGO	DESCRIÇÃO	UNID	COEFICIENTE	PREÇO UNIT	TOTAL (R\$)
FUES	92761	ARMAÇÃO DE PILAR OU VIGA DE ESTRUTURA CONVENCIONAL DE CONCRETO ARMADO UTILIZANDO AÇO CA-50 DE 8,0 MM - MONTAGEM. AF_06/2022	KG		12,64	
INSUMO	39017	ESPACADOR / DISTANCIADOR CIRCULAR COM ENTRADA LATERAL, EM PLASTICO, PARA VERGALHAO *4,2 A 12,5* MM, COBRIMENTO 20 MM	UN	0,743	0,22	0,16
INSUMO	43132	ARAME RECOZIDO 16 BWG, D = 1,65 MM (0,016 KG/M) OU 18 BWG, D = 1,25 MM (0,01 KG/M)	KG	0,025	22,37	0,55
COMPOSICAO	88238	AJUDANTE DE ARMADOR COM ENCARGOS COMPLEMENTARES	H	0,0092	21,28	0,19

COMPOSICAO	88245	ARMADOR COM ENCARGOS COMPLEMENTARES	H	0,0561	25,78	1,44
COMPOSICAO	92802	CORTE E DOBRA DE AÇO CA-50, DIÂMETRO DE 8,0 MM. AF_06/2022	KG	1	10,30	10,30
TOTAL SEM BDI - 92761						12,64
TAXA DE BDI (22 %)						2,78
TOTAL COM BDI - 92761						15,42

CLASSE/TIPO	CÓDIGO	DESCRIÇÃO	UNID	COEFICIENTE	PREÇO UNIT	TOTAL (R\$)
FUES	92759	ARMAÇÃO DE PILAR OU VIGA DE ESTRUTURA CONVENCIONAL DE CONCRETO ARMADO UTILIZANDO AÇO CA-60 DE 5,0 MM - MONTAGEM. AF_06/2022	KG		14,08	
INSUMO	39017	ESPACADOR / DISTANCIADOR CIRCULAR COM ENTRADA LATERAL, EM PLASTICO, PARA VERGALHAO *4,2 A 12,5* MM, COBRIMENTO 20 MM	UN	1,19	0,22	0,26
INSUMO	43132	ARAME RECOZIDO 16 BWG, D = 1,65 MM (0,016 KG/M) OU 18 BWG, D = 1,25 MM (0,01 KG/M)	KG	0,025	22,37	0,55
COMPOSICAO	88238	AJUDANTE DE ARMADOR COM ENCARGOS COMPLEMENTARES	H	0,0175	21,28	0,37
COMPOSICAO	88245	ARMADOR COM ENCARGOS COMPLEMENTARES	H	0,1069	25,78	2,75
COMPOSICAO	92800	CORTE E DOBRA DE AÇO CA-60, DIÂMETRO DE 5,0 MM. AF_06/2022	KG	1	10,15	10,15
TOTAL SEM BDI - 92759						14,08
TAXA DE BDI (22 %)						3,10
TOTAL COM BDI - 92759						17,18

CLASSE/TIPO	CÓDIGO	DESCRIÇÃO	UNID	COEFICIENTE	PREÇO UNIT	TOTAL (R\$)
FUES	92463	MONTAGEM E DESMONTAGEM DE FÔRMA DE VIGA, ESCORAMENTO COM GARFO DE MADEIRA, PÉ-DIREITO SIMPLES, EM CHAPA DE MADEIRA RESINADA, 8 UTILIZAÇÕES. AF_09/2020	M2		126,50	
INSUMO	2692	DESMOLDANTE PROTETOR PARA FORMAS DE MADEIRA, DE BASE OLEOSA EMULSIONADA EM AGUA	L	0,01	10,58	0,10
INSUMO	6193	TABUA NAO APARELHADA *2,5 X 20* CM, EM MACARANDUBA/MASSARANDUBA, ANGELIM OU EQUIVALENTE DA REGIAO - BRUTA	M	0,328	11,30	3,70
INSUMO	40304	PREGO DE ACO POLIDO COM CABECA DUPLA 17 X 27 (2 1/2 X 11)	KG	0,049	26,09	1,27
COMPOSICAO	88239	AJUDANTE DE CARPINTEIRO COM ENCARGOS COMPLEMENTARES	H	0,162	21,19	3,43
COMPOSICAO	88262	CARPINTEIRO DE FORMAS COM ENCARGOS COMPLEMENTARES	H	0,884	25,64	22,66
COMPOSICAO	92265	FABRICAÇÃO DE FÔRMA PARA VIGAS, EM CHAPA DE MADEIRA COMPENSADA RESINADA, E = 17 MM. AF_09/2020	M2	0,236	135,32	31,93
COMPOSICAO	92272	FABRICAÇÃO DE ESCORAS DE VIGA DO TIPO GARFO, EM MADEIRA. AF_09/2020	M	1,482	42,79	63,41
TOTAL SEM BDI - 92463						126,50
TAXA DE BDI (22 %)						27,83
TOTAL COM BDI - 92463						154,33

CLASSE/TIPO	CÓDIGO	DESCRIÇÃO	UNID	COEFICIENTE	PREÇO UNIT	TOTAL (R\$)
	09398/ORSE	CONCRETO SIMPLES FCK= 25 MPA (B1/B2), FABRICADO NA OBRA, SEM LANÇAMENTO E ADENSAMENTO	M3		747,49	
INSUMO	367	AREIA GROSSA - POSTO JAZIDA/FORNECEDOR (RETIRADO NA JAZIDA, SEM TRANSPORTE)	M3	0,59	86,11	50,80
INSUMO	1379	CIMENTO PORTLAND COMPOSTO CP II-32	KG	390	1,02	397,80
INSUMO	4718	PEDRA BRITADA N. 2 (19 A 38 MM) POSTO PEDREIRA/FORNECEDOR, SEM FRETE	M3	0,397	242,50	96,27
INSUMO	4721	PEDRA BRITADA N. 1 (9,5 a 19 MM) POSTO PEDREIRA/FORNECEDOR, SEM FRETE	M3	0,397	241,23	95,76
INSUMO	6111	SERVENTE DE OBRAS (HORISTA)	H	6	13,98	83,88
COMPOSICAO	10549/ORSE	ENCARGOS COMPLEMENTARES - SERVENTE	H	6	3,83	22,98
TOTAL SEM BDI - 09398/ORSE						747,49
TAXA DE BDI (22 %)						164,45
TOTAL COM BDI - 09398/ORSE						911,94

CLASSE/TIPO	CÓDIGO	DESCRIÇÃO	UNID	COEFICIENTE	PREÇO UNIT	TOTAL (R\$)
FUES	103670	LANÇAMENTO COM USO DE BALDES, ADENSAMENTO E ACABAMENTO DE CONCRETO EM ESTRUTURAS. AF_02/2022	M3		281,19	
COMPOSICAO	88262	CARPINTEIRO DE FORMAS COM ENCARGOS COMPLEMENTARES	H	2,459	25,64	63,04

COMPOSICAO	88309	PEDREIRO COM ENCARGOS COMPLEMENTARES	H	2,459	25,99	63,90
COMPOSICAO	88316	SERVENTE COM ENCARGOS COMPLEMENTARES	H	7,377	20,64	152,26
COMPOSICAO	90586	VIBRADOR DE IMERSÃO, DIÂMETRO DE PONTEIRA 45MM, MOTOR ELÉTRICO TRIFÁSICO POTÊNCIA DE 2 CV - CHP DIURNO. AF_06/2015	CHP	1,042	1,29	1,34
COMPOSICAO	90587	VIBRADOR DE IMERSÃO, DIÂMETRO DE PONTEIRA 45MM, MOTOR ELÉTRICO TRIFÁSICO POTÊNCIA DE 2 CV - CHI DIURNO. AF_06/2015	CHI	1,417	0,46	0,65
TOTAL SEM BDI - 103670						281,19
TAXA DE BDI (22 %)						61,86
TOTAL COM BDI - 103670						343,05

CLASSE/TIPO	CÓDIGO	DESCRIÇÃO	UNID	COEFICIENTE	PREÇO UNIT	TOTAL (R\$)
PARE	103333	ALVENARIA DE VEDAÇÃO DE BLOCOS CERÂMICOS FURADOS NA HORIZONTAL DE 9X14X19 CM (ESPESSURA 9 CM) E ARGAMASSA DE ASSENTAMENTO COM PREPARO MANUAL. AF_12/2021	M2		116,15	
INSUMO	7267	BLOCO CERAMICO / TIJOLO VAZADO PARA ALVENARIA DE VEDACAO, 6 FUROS NA HORIZONTAL DE 9 X 14 X 19 CM (L X A X C)	UN	37,74	0,70	26,41
INSUMO	34557	TELA DE ACO SOLDADA GALVANIZADA/ZINCADA PARA ALVENARIA, FIO D = *1,20 A 1,70* MM, MALHA 15 X 15 MM, (C X L) *50 X 7,5* CM	M	0,58	3,61	2,09
INSUMO	37395	PINO DE ACO COM FURO, HASTE = 27 MM (ACAO DIRETA)	CENTO	0,0069	40,33	0,27
COMPOSICAO	87369	ARGAMASSA TRAÇO 1:2:8 (EM VOLUME DE CIMENTO, CAL E AREIA MÉDIA ÚMIDA) PARA EMBOÇO/MASSA ÚNICA/ASSENTAMENTO DE ALVENARIA DE VEDAÇÃO, PREPARO MANUAL. AF_08/2019	M3	0,0105	715,74	7,51
COMPOSICAO	88309	PEDREIRO COM ENCARGOS COMPLEMENTARES	H	2,2	25,99	57,17
COMPOSICAO	88316	SERVENTE COM ENCARGOS COMPLEMENTARES	H	1,1	20,64	22,70
TOTAL SEM BDI - 103333						116,15
TAXA DE BDI (22 %)						25,55
TOTAL COM BDI - 103333						141,70

CLASSE/TIPO	CÓDIGO	DESCRIÇÃO	UNID	COEFICIENTE	PREÇO UNIT	TOTAL (R\$)
REVE	87879	CHAPISCO APLICADO EM ALVENARIAS E ESTRUTURAS DE CONCRETO INTERNAS, COM COLHER DE PEDREIRO. ARGAMASSA TRAÇO 1:3 COM PREPARO EM BETONEIRA 400L. AF_10/2022	M2		4,60	
COMPOSICAO	87313	ARGAMASSA TRAÇO 1:3 (EM VOLUME DE CIMENTO E AREIA GROSSA ÚMIDA) PARA CHAPISCO CONVENCIONAL, PREPARO MECÂNICO COM BETONEIRA 400 L. AF_08/2019	M3	0,0037	628,91	2,32
COMPOSICAO	88309	PEDREIRO COM ENCARGOS COMPLEMENTARES	H	0,0681	25,99	1,76
COMPOSICAO	88316	SERVENTE COM ENCARGOS COMPLEMENTARES	H	0,0255	20,64	0,52
TOTAL SEM BDI - 87879						4,60
TAXA DE BDI (22 %)						1,01
TOTAL COM BDI - 87879						5,61

CLASSE/TIPO	CÓDIGO	DESCRIÇÃO	UNID	COEFICIENTE	PREÇO UNIT	TOTAL (R\$)
REVE	87529	MASSA ÚNICA, EM ARGAMASSA TRAÇO 1:2:8, PREPARO MECÂNICO, APLICADA MANUALMENTE EM PAREDES INTERNAS DE AMBIENTES COM ÁREA ENTRE 5M² E 10M², E = 17,5MM, COM TALISCAS. AF_03/2024	M2		35,74	
COMPOSICAO	87292	ARGAMASSA TRAÇO 1:2:8 (EM VOLUME DE CIMENTO, CAL E AREIA MÉDIA ÚMIDA) PARA EMBOÇO/MASSA ÚNICA/ASSENTAMENTO DE ALVENARIA DE VEDAÇÃO, PREPARO MECÂNICO COM BETONEIRA 400 L. AF_08/2019	M3	0,0304	611,88	18,60
COMPOSICAO	88309	PEDREIRO COM ENCARGOS COMPLEMENTARES	H	0,4724	25,99	12,27
COMPOSICAO	88316	SERVENTE COM ENCARGOS COMPLEMENTARES	H	0,2362	20,64	4,87
TOTAL SEM BDI - 87529						35,74
TAXA DE BDI (22 %)						7,86
TOTAL COM BDI - 87529						43,60

CLASSE/TIPO	CÓDIGO	DESCRIÇÃO	UNID	COEFICIENTE	PREÇO UNIT	TOTAL (R\$)
PINT	88485	FUNDO SELADOR ACRÍLICO, APLICAÇÃO MANUAL EM PAREDE, UMA DEMÃO. AF_04/2023	M2		3,77	
INSUMO	6085	SELADOR ACRILICO OPACO PREMIUM INTERIOR/EXTERIOR	L	0,1666	8,95	1,49
COMPOSICAO	88310	PINTOR COM ENCARGOS COMPLEMENTARES	H	0,0666	27,49	1,83

 Juliano Beldi Coelho de Oliveira
 Engenheiro Civil
 CREA: 1916147704

COMPOSICAO	88316	SERVENTE COM ENCARGOS COMPLEMENTARES	H	0,0222	20,64	0,45
TOTAL SEM BDI - 88485						3,77
TAXA DE BDI (22 %)						0,83
TOTAL COM BDI - 88485						4,60

CLASSE/TIPO	CÓDIGO	DESCRIÇÃO	UNID	COEFICIENTE	PREÇO UNIT	TOTAL (R\$)
	12418/ORSE	REVESTIMENTO CERÂMICO PARA PISO OU PAREDE, 30 X 60 CM, LINHA CETIM BIANCO OU SIMILAR, PORTOBELLO OU SIMILAR, APLICADO COM ARGAMASSA INDUSTRIALIZADA AC-I, REJUNTADO, EXCLUSIVE REGULARIZAÇÃO DE BASE OU EMBOÇO	M2		129,97	
INSUMO	02540/ORSE	REJUNTE COLORIDO FLEXIVEL PARA REVESTIMENTOS CERÂMICOS	KG	0,38	3,50	1,33
INSUMO	13218/ORSE	CERÂMICA 30 X 60 CM, PORTOBELLO, LINHA CETIM BIANCO OU SIMILAR	M2	1,05	99,00	103,95
INSUMO	4750	PEDREIRO (HORISTA)	H	0,55	19,09	10,49
INSUMO	6111	SERVENTE DE OBRAS (HORISTA)	H	0,45	13,98	6,29
COMPOSICAO	03406/ORSE	ARGAMASSA INDUSTRIALIZADA AC-I, VOTOMASSA OU SIMILAR	KG	4,5	0,92	4,14
COMPOSICAO	10549/ORSE	ENCARGOS COMPLEMENTARES - SERVENTE	H	0,45	3,83	1,72
COMPOSICAO	10550/ORSE	ENCARGOS COMPLEMENTARES - PEDREIRO	H	0,55	3,73	2,05
TOTAL SEM BDI - 12418/ORSE						129,97
TAXA DE BDI (22 %)						28,59
TOTAL COM BDI - 12418/ORSE						158,56

CLASSE/TIPO	CÓDIGO	DESCRIÇÃO	UNID	COEFICIENTE	PREÇO UNIT	TOTAL (R\$)
PINT	88489	PINTURA LÁTEX ACRÍLICA PREMIUM, APLICAÇÃO MANUAL EM PAREDES, DUAS DEMÃOS. AF_04/2023	M2		11,76	
INSUMO	7356	TINTA LATEX ACRILICA PREMIUM, COR BRANCO FOSCO	L	0,2285	26,99	6,16
COMPOSICAO	88310	PINTOR COM ENCARGOS COMPLEMENTARES	H	0,1631	27,49	4,48
COMPOSICAO	88316	SERVENTE COM ENCARGOS COMPLEMENTARES	H	0,0544	20,64	1,12
TOTAL SEM BDI - 88489						11,76
TAXA DE BDI (22 %)						2,59
TOTAL COM BDI - 88489						14,35

CLASSE/TIPO	CÓDIGO	DESCRIÇÃO	UNID	COEFICIENTE	PREÇO UNIT	TOTAL (R\$)
PINT	88488	PINTURA LÁTEX ACRÍLICA PREMIUM, APLICAÇÃO MANUAL EM TETO, DUAS DEMÃOS. AF_04/2023	M2		13,96	
INSUMO	7356	TINTA LATEX ACRILICA PREMIUM, COR BRANCO FOSCO	L	0,2285	26,99	6,16
COMPOSICAO	88310	PINTOR COM ENCARGOS COMPLEMENTARES	H	0,227	27,49	6,24
COMPOSICAO	88316	SERVENTE COM ENCARGOS COMPLEMENTARES	H	0,0757	20,64	1,56
TOTAL SEM BDI - 88488						13,96
TAXA DE BDI (22 %)						3,07
TOTAL COM BDI - 88488						17,03

CLASSE/TIPO	CÓDIGO	DESCRIÇÃO	UNID	COEFICIENTE	PREÇO UNIT	TOTAL (R\$)
PISO	87630	CONTRAPISO EM ARGAMASSA TRAÇO 1:4 (CIMENTO E AREIA), PREPARO MECÂNICO COM BETONEIRA 400 L, APLICADO EM ÁREAS SECAS SOBRE LAJE, ADERIDO, ACABAMENTO NÃO REFORÇADO, ESPESURA 3CM. AF_07/2021	M2		44,67	
INSUMO	1379	CIMENTO PORTLAND COMPOSTO CP II-32	KG	0,5	1,02	0,51
INSUMO	7334	ADITIVO ADESIVO LIQUIDO PARA ARGAMASSAS DE REVESTIMENTOS CIMENTICIOS	L	0,21	22,15	4,65
COMPOSICAO	87301	ARGAMASSA TRAÇO 1:4 (EM VOLUME DE CIMENTO E AREIA MÉDIA ÚMIDA) PARA CONTRAPISO, PREPARO MECÂNICO COM BETONEIRA 400 L. AF_08/2019	M3	0,0431	710,50	30,62
COMPOSICAO	88309	PEDREIRO COM ENCARGOS COMPLEMENTARES	H	0,245	25,99	6,36
COMPOSICAO	88316	SERVENTE COM ENCARGOS COMPLEMENTARES	H	0,123	20,64	2,53
TOTAL SEM BDI - 87630						44,67
TAXA DE BDI (22 %)						9,83
TOTAL COM BDI - 87630						54,50

CLASSE/TIPO	CÓDIGO	DESCRIÇÃO	UNID	COEFICIENTE	PREÇO UNIT	TOTAL (R\$)
	08928/ORSE	REVESTIMENTO CERÂMICO PARA PISO OU PAREDE, 50 X 50 CM, ANTIDERRAPANTE (PORCELANATO), ELIZABETH OU SIMILAR, APLICADO COM ARGAMASSA INDUSTRIALIZADA AC-III, REJUNTADO, EXCLUSIVE REGULARIZAÇÃO DE BASE OU EMBOÇO	M2		73,11	

INSUMO	02540/ORSE	REJUNTE COLORIDO FLEXIVEL PARA REVESTIMENTOS CERÂMICOS	KG	0,38	3,50	1,33
INSUMO	09194/ORSE	CERÂMICA 50 X 50 CM, ELIZABETH, PORCELANATO, ANTIDERRAPANTE, LEGNO BIANCO OU SIMILAR	M2	1,05	39,80	41,79
INSUMO	4750	PEDREIRO (HORISTA)	H	0,55	19,09	10,49
INSUMO	6111	SERVENTE DE OBRAS (HORISTA)	H	0,45	13,98	6,29
COMPOSICAO	04303/ORSE	ARGAMASSA INDUSTRIALIZADA AC-III, VOTOMASSA OU SIMILAR	KG	4	2,36	9,44
COMPOSICAO	10549/ORSE	ENCARGOS COMPLEMENTARES - SERVENTE	H	0,45	3,83	1,72
COMPOSICAO	10550/ORSE	ENCARGOS COMPLEMENTARES - PEDREIRO	H	0,55	3,73	2,05
TOTAL SEM BDI - 08928/ORSE						73,11
TAXA DE BDI (22 %)						16,08
TOTAL COM BDI - 08928/ORSE						89,19

CLASSE/TIPO	CÓDIGO	DESCRIÇÃO	UNID	COEFICIENTE	PREÇO UNIT	TOTAL (R\$)
	09072/ORSE	PORTÃO EM FERRO, EM GRADIL METÁLICO, PADRÃO BELGO OU EQUIVALENTE, DE CORRER	M2		827,57	
INSUMO	08855/ORSE	ROLDANA PARA PORTÃO DE FERRO DE CORRER (INFERIOR), D=3", COM CAIXA	UN	1	41,64	41,64
INSUMO	09357/ORSE	PORTÃO EM GRADIL BELGO NYLIFORD 3D, DE CORRER, SOLDADO EM QUADRO DE TUBO GALV. 2" COM CANTONEIRA 3/4", MONTANTES EM TUBO GALVANIZADO 4", INCLUSIVE FERROLHO E RODÍZIOS	M2	1	734,75	734,75
INSUMO	4750	PEDREIRO (HORISTA)	H	1	19,09	19,09
INSUMO	6111	SERVENTE DE OBRAS (HORISTA)	H	1,5	13,98	20,97
COMPOSICAO	01903/ORSE	ARGAMASSA CIMENTO E AREIA TRAÇO T-1 (1:3) - 1 SACO CIMENTO 50KG / 3 PADIOLAS AREIA DIM. 0.35 X 0.45 X 0.23 M - CONFECÇÃO MECÂNICA E TRANSPORTE	M3	0,003	550,38	1,65
COMPOSICAO	10549/ORSE	ENCARGOS COMPLEMENTARES - SERVENTE	H	1,5	3,83	5,74
COMPOSICAO	10550/ORSE	ENCARGOS COMPLEMENTARES - PEDREIRO	H	1	3,73	3,73
TOTAL SEM BDI - 09072/ORSE						827,57
TAXA DE BDI (22 %)						182,07
TOTAL COM BDI - 09072/ORSE						1.009,64

CLASSE/TIPO	CÓDIGO	DESCRIÇÃO	UNID	COEFICIENTE	PREÇO UNIT	TOTAL (R\$)
	COMP 3	PORTA DE VIDRO TEMPERADO, DE ABRIR, DUAS FOLHAS, 2,20X2,10M, ESPESSURA 10MM, INCLUSIVE ACESSORIOS	UN		4.226,63	
INSUMO	3104	CONJ. DE FERRAGENS PARA PORTA DE VIDRO TEMPERADO, EM ZAMAC CROMADO, CONTEMPLANDO DOBRADICA INF., DOBRADICA SUP., PIVO PARA DOBRADICA INF., PIVO PARA DOBRADICA SUP., FECHADURA CENTRAL EM ZAMC. CROMADO, CONTRA FECHADURA DE PRESSAO	CJ	2	167,10	334,20
INSUMO	10507	VIDRO TEMPERADO INCOLOR E = 10 MM, SEM COLOCACAO	M2	4,62	388,31	1.793,99
INSUMO	11499	MOLA HIDRAULICA DE PISO, PARA PORTAS DE ATE 1100 MM E PESO DE ATE 120 KG, COM CORPO EM ACO INOX	UN	2	900,53	1.801,06
INSUMO	38168	PUXADOR TUBULAR RETO DUPLO, EM ALUMINIO CROMADO, COMPRIMENTO DE APROX 400 MM E DIAMETRO DE 25 MM (1")	UN	2	143,39	286,78
COMPOSICAO	88325	VIDRACEIRO COM ENCARGOS COMPLEMENTARES	H	0,5	21,20	10,60
TOTAL SEM BDI - COMP 3						4.226,63
TAXA DE BDI (22 %)						929,86
TOTAL COM BDI - COMP 3						5.156,49

CLASSE/TIPO	CÓDIGO	DESCRIÇÃO	UNID	COEFICIENTE	PREÇO UNIT	TOTAL (R\$)
ESQV	100679	KIT DE PORTA DE MADEIRA PARA VERNIZ, SEMI-OCA (LEVE OU MÉDIA), PADRÃO POPULAR, 60X210CM, ESPESSURA DE 3,5CM, ITENS INCLUSOS: DOBRADIÇAS, MONTAGEM E INSTALAÇÃO DE BATENTE, FECHADURA COM EXECUÇÃO DO FURO - FORNECIMENTO E INSTALAÇÃO. AF_12/2019	UN		786,76	
COMPOSICAO	91009	PORTA DE MADEIRA PARA VERNIZ, SEMI-OCA (LEVE OU MÉDIA), 60X210CM, ESPESSURA DE 3,5CM, INCLUSO DOBRADIÇAS - FORNECIMENTO E INSTALAÇÃO. AF_12/2019	UN	1	326,75	326,75
COMPOSICAO	91292	BATENTE PARA PORTA DE MADEIRA, FIXAÇÃO COM ARGAMASSA, PADRÃO POPULAR. FORNECIMENTO E INSTALAÇÃO. AF_12/2019	UN	1	289,05	289,05

COMPOSICAO	91305	FECHADURA DE EMBUTIR PARA PORTA DE BANHEIRO, COMPLETA, ACABAMENTO PADRÃO POPULAR, INCLUSO EXECUÇÃO DE FURO - FORNECIMENTO E INSTALAÇÃO. AF_12/2019	UN	1	108,08	108,08
COMPOSICAO	100660	ALIZAR DE 5X1,5CM PARA PORTA FIXADO COM PREGOS, PADRÃO POPULAR - FORNECIMENTO E INSTALAÇÃO. AF_12/2019	M	9,6	6,55	62,88
TOTAL SEM BDI - 100679						786,76
TAXA DE BDI (22 %)						173,09
TOTAL COM BDI - 100679						959,85

CLASSE/TIPO	CÓDIGO	DESCRIÇÃO	UNID	COEFICIENTE	PREÇO UNIT	TOTAL (R\$)
ESQV	COMP 4	KIT DE PORTA DE MADEIRA PARA VERNIZ, SEMI-OCA (LEVE OU MÉDIA), PADRÃO MÉDIO, 100X210CM, ESPESSURA DE 3,5CM, ITENS INCLUSOS: DOBRADIÇAS, MONTAGEM E INSTALAÇÃO DE BATENTE, FECHADURA COM EXECUÇÃO DO FURO - FORNECIMENTO E INSTALAÇÃO. AF_12/2019	UN		1.053,34	
COMPOSICAO	90806	BATENTE PARA PORTA DE MADEIRA, FIXAÇÃO COM ARGAMASSA, PADRÃO MÉDIO - FORNECIMENTO E INSTALAÇÃO. AF_12/2019	UN	1	349,58	349,58
COMPOSICAO	90830	FECHADURA DE EMBUTIR COM CILINDRO, EXTERNA, COMPLETA, ACABAMENTO PADRÃO MÉDIO, INCLUSO EXECUÇÃO DE FURO - FORNECIMENTO E INSTALAÇÃO. AF_12/2019	UN	1	178,59	178,59
COMPOSICAO	91012	PORTA DE MADEIRA PARA VERNIZ, SEMI-OCA (LEVE OU MÉDIA), 90X210CM, ESPESSURA DE 3,5CM, INCLUSO DOBRADIÇAS - FORNECIMENTO E INSTALAÇÃO. AF_12/2019	UN	1	430,62	430,62
COMPOSICAO	100659	ALIZAR DE 5X1,5CM PARA PORTA FIXADO COM PREGOS, PADRÃO MÉDIO - FORNECIMENTO E INSTALAÇÃO. AF_12/2019	M	10,2	9,27	94,55
TOTAL SEM BDI - COMP 4						1.053,34
TAXA DE BDI (22 %)						231,73
TOTAL COM BDI - COMP 4						1.285,07

CLASSE/TIPO	CÓDIGO	DESCRIÇÃO	UNID	COEFICIENTE	PREÇO UNIT	TOTAL (R\$)
ESQV	100684	KIT DE PORTA DE MADEIRA PARA VERNIZ, SEMI-OCA (LEVE OU MÉDIA), PADRÃO POPULAR, 80X210CM, ESPESSURA DE 3,5CM, ITENS INCLUSOS: DOBRADIÇAS, MONTAGEM E INSTALAÇÃO DE BATENTE, FECHADURA COM EXECUÇÃO DO FURO - FORNECIMENTO E INSTALAÇÃO. AF_12/2019	UN		850,69	
COMPOSICAO	91011	PORTA DE MADEIRA PARA VERNIZ, SEMI-OCA (LEVE OU MÉDIA), 80X210CM, ESPESSURA DE 3,5CM, INCLUSO DOBRADIÇAS - FORNECIMENTO E INSTALAÇÃO. AF_12/2019	UN	1	388,49	388,49
COMPOSICAO	91292	BATENTE PARA PORTA DE MADEIRA, FIXAÇÃO COM ARGAMASSA, PADRÃO POPULAR. FORNECIMENTO E INSTALAÇÃO. AF_12/2019	UN	1	289,05	289,05
COMPOSICAO	91304	FECHADURA DE EMBUTIR COM CILINDRO, EXTERNA, COMPLETA, ACABAMENTO PADRÃO POPULAR, INCLUSO EXECUÇÃO DE FURO - FORNECIMENTO E INSTALAÇÃO. AF_12/2019	UN	1	107,65	107,65
COMPOSICAO	100660	ALIZAR DE 5X1,5CM PARA PORTA FIXADO COM PREGOS, PADRÃO POPULAR - FORNECIMENTO E INSTALAÇÃO. AF_12/2019	M	10	6,55	65,50
TOTAL SEM BDI - 100684						850,69
TAXA DE BDI (22 %)						187,15
TOTAL COM BDI - 100684						1.037,84

CLASSE/TIPO	CÓDIGO	DESCRIÇÃO	UNID	COEFICIENTE	PREÇO UNIT	TOTAL (R\$)
ESQV	100686	KIT DE PORTA DE MADEIRA PARA VERNIZ, SEMI-OCA (LEVE OU MÉDIA), PADRÃO POPULAR, 90X210CM, ESPESSURA DE 3CM, ITENS INCLUSOS: DOBRADIÇAS, MONTAGEM E INSTALAÇÃO DE BATENTE, FECHADURA COM EXECUÇÃO DO FURO - FORNECIMENTO E INSTALAÇÃO. AF_12/2019	UN		894,13	
COMPOSICAO	91012	PORTA DE MADEIRA PARA VERNIZ, SEMI-OCA (LEVE OU MÉDIA), 90X210CM, ESPESSURA DE 3,5CM, INCLUSO DOBRADIÇAS - FORNECIMENTO E INSTALAÇÃO. AF_12/2019	UN	1	430,62	430,62

COMPOSICAO	91292	BATENTE PARA PORTA DE MADEIRA, FIXAÇÃO COM ARGAMASSA, PADRÃO POPULAR. FORNECIMENTO E INSTALAÇÃO. AF_12/2019	UN	1	289,05	289,05
COMPOSICAO	91304	FECHADURA DE EMBUTIR COM CILINDRO, EXTERNA, COMPLETA, ACABAMENTO PADRÃO POPULAR, INCLUSO EXECUÇÃO DE FURO - FORNECIMENTO E INSTALAÇÃO. AF_12/2019	UN	1	107,65	107,65
COMPOSICAO	100660	ALIZAR DE 5X1,5CM PARA PORTA FIXADO COM PREGOS, PADRÃO POPULAR - FORNECIMENTO E INSTALAÇÃO. AF_12/2019	M	10,2	6,55	66,81
TOTAL SEM BDI - 100686						894,13
TAXA DE BDI (22 %)						196,71
TOTAL COM BDI - 100686						1.090,84

CLASSE/TIPO	CÓDIGO	DESCRIÇÃO	UNID	COEFICIENTE	PREÇO UNIT	TOTAL (R\$)
	04328/ORSE	PINTURA DE PROTEÇÃO SOBRE MADEIRA COM APLICAÇÃO DE 02 DEMÃOS DE VERNIZ OSMOCOLOR OU SIMILAR - R2	M2		18,72	
INSUMO	03435/ORSE	VERNIZ P/SUPERFICIES MADEIRA TIPO OSMOCOLOR - STAIN OU SIMILAR	L	0,08	69,41	5,55
INSUMO	3767	LIXA EM FOLHA PARA PAREDE OU MADEIRA, NUMERO 120, COR VERMELHA	UN	0,5	0,86	0,43
INSUMO	4783	PINTOR (HORISTA)	H	0,4	19,09	7,63
INSUMO	6111	SERVENTE DE OBRAS (HORISTA)	H	0,2	13,98	2,79
COMPOSICAO	10549/ORSE	ENCARGOS COMPLEMENTARES - SERVENTE	H	0,2	3,83	0,76
COMPOSICAO	10553/ORSE	ENCARGOS COMPLEMENTARES - PINTOR	H	0,4	3,90	1,56
TOTAL SEM BDI - 04328/ORSE						18,72
TAXA DE BDI (22 %)						4,12
TOTAL COM BDI - 04328/ORSE						22,84

CLASSE/TIPO	CÓDIGO	DESCRIÇÃO	UNID	COEFICIENTE	PREÇO UNIT	TOTAL (R\$)
	00629/ORSE	REVISÃO DE PONTO DE TOMADA DE FORÇA TIPO 1	PT		57,56	
INSUMO	04024/ORSE	TOMADA 3P, 220V, 20A	UN	0,1	11,35	1,13
INSUMO	1008	CABO DE COBRE, RIGIDO, CLASSE 2, ISOLACAO EM PVC/A, ANTICHAMA BWF-B, 1 CONDUTOR, 450/750 V, SECAO NOMINAL 6 MM2	M	1,205	5,71	6,88
INSUMO	2436	ELETRICISTA (HORISTA)	H	1,126	19,09	21,49
INSUMO	2674	ELETRODUTO DE PVC RIGIDO ROSCAVEL DE 3/4 ", SEM LUVA	M	0,472	5,09	2,40
INSUMO	2685	ELETRODUTO DE PVC RIGIDO ROSCAVEL DE 1 ", SEM LUVA	M	0,315	7,96	2,50
INSUMO	6111	SERVENTE DE OBRAS (HORISTA)	H	1,044	13,98	14,59
INSUMO	20111	FITA ISOLANTE ADESIVA ANTICHAMA, USO ATE 750 V, EM ROLO DE 19 MM X 20 M	UN	0,015	10,48	0,15
INSUMO	39175	BUCHA EM ALUMINIO, COM ROSCA, DE 3/4", PARA ELETRODUTO	UN	0,2	1,20	0,24
INSUMO	43132	ARAME RECOZIDO 16 BWG, D = 1,65 MM (0,016 KG/M) OU 18 BWG, D = 1,25 MM (0,01 KG/M)	KG	0,002	22,37	0,04
COMPOSICAO	10549/ORSE	ENCARGOS COMPLEMENTARES - SERVENTE	H	1,044	3,83	3,99
COMPOSICAO	10552/ORSE	ENCARGOS COMPLEMENTARES - ELETRICISTA	H	1,126	3,69	4,15
TOTAL SEM BDI - 00629/ORSE						57,56
TAXA DE BDI (22 %)						12,66
TOTAL COM BDI - 00629/ORSE						70,22

CLASSE/TIPO	CÓDIGO	DESCRIÇÃO	UNID	COEFICIENTE	PREÇO UNIT	TOTAL (R\$)
	00632/ORSE	REVISÃO DE PONTO DE INTERRUPTOR COM REPOSIÇÃO DO INTERRUPTOR E FIAÇÃO	PT		95,98	
INSUMO	01117/ORSE	INTERRUPTOR EMBUTIR 01 SEÇÃO SIMPLES COM PLACA	UN	1	3,40	3,40
INSUMO	939	FIO DE COBRE, SOLIDO, CLASSE 1, ISOLACAO EM PVC/A, ANTICHAMA BWF-B, 450/750V, SECAO NOMINAL 2,5 MM2	M	12	2,38	28,56
INSUMO	2436	ELETRICISTA (HORISTA)	H	2	19,09	38,18
INSUMO	6111	SERVENTE DE OBRAS (HORISTA)	H	1	13,98	13,98
INSUMO	20111	FITA ISOLANTE ADESIVA ANTICHAMA, USO ATE 750 V, EM ROLO DE 19 MM X 20 M	UN	0,05	10,48	0,52
INSUMO	43132	ARAME RECOZIDO 16 BWG, D = 1,65 MM (0,016 KG/M) OU 18 BWG, D = 1,25 MM (0,01 KG/M)	KG	0,006	22,37	0,13
COMPOSICAO	10549/ORSE	ENCARGOS COMPLEMENTARES - SERVENTE	H	1	3,83	3,83
COMPOSICAO	10552/ORSE	ENCARGOS COMPLEMENTARES - ELETRICISTA	H	2	3,69	7,38
TOTAL SEM BDI - 00632/ORSE						95,98
TAXA DE BDI (22 %)						21,12

TOTAL COM BDI - 00632/ORSE	117,10
----------------------------	--------

CLASSE/TIPO	CÓDIGO	DESCRIÇÃO	UNID	COEFICIENTE	PREÇO UNIT	TOTAL (R\$)
	00624/ORSE	REVISÃO DE PONTO DE LUZ TIPO 1, EM TETO OU PAREDE	PT		28,97	
INSUMO	10394/ORSE	BUCHA EM LIGA ZAMAK PARA ELETRODUTO 16MM, D=1/2"	UN	0,2	0,35	0,07
INSUMO	2436	ELETRICISTA (HORISTA)	H	0,54	19,09	10,30
INSUMO	2557	CAIXA DE LUZ "4 X 4" EM ACO ESMALTADA	UN	0,1	3,39	0,33
INSUMO	2673	ELETRODUTO DE PVC RIGIDO ROSCAVEL DE 1/2 ", SEM LUVA	M	0,45	4,09	1,84
INSUMO	6111	SERVENTE DE OBRAS (HORISTA)	H	0,49	13,98	6,85
INSUMO	11891	CORDAO DE COBRE, FLEXIVEL, TORCIDO, CLASSE 4 OU 5, ISOLACAO EM PVC/D, 300 V, 2 CONDUTORES DE 2,5 MM2	M	1,1	5,03	5,53
INSUMO	20111	FITA ISOLANTE ADESIVA ANTICHAMA, USO ATE 750 V, EM ROLO DE 19 MM X 20 M	UN	0,015	10,48	0,15
INSUMO	43132	ARAME RECOZIDO 16 BWG, D = 1,65 MM (0,016 KG/M) OU 18 BWG, D = 1,25 MM (0,01 KG/M)	KG	0,002	22,37	0,04
COMPOSICAO	10549/ORSE	ENCARGOS COMPLEMENTARES - SERVENTE	H	0,49	3,83	1,87
COMPOSICAO	10552/ORSE	ENCARGOS COMPLEMENTARES - ELETRICISTA	H	0,54	3,69	1,99
TOTAL SEM BDI - 00624/ORSE						28,97
TAXA DE BDI (22 %)						6,37
TOTAL COM BDI - 00624/ORSE						35,34

CLASSE/TIPO	CÓDIGO	DESCRIÇÃO	UNID	COEFICIENTE	PREÇO UNIT	TOTAL (R\$)
	00642/ORSE	PONTO DE LUZ EM TETO OU PAREDE, COM ELETRODUTO PVC RÍGIDO EMBUTIDO Ø 3/4"	UN		286,58	
INSUMO	939	FIO DE COBRE, SOLIDO, CLASSE 1, ISOLACAO EM PVC/A, ANTICHAMA BWF-B, 450/750V, SECAO NOMINAL 2,5 MM2	M	12	2,38	28,56
INSUMO	2436	ELETRICISTA (HORISTA)	H	5	19,09	95,45
INSUMO	2674	ELETRODUTO DE PVC RIGIDO ROSCAVEL DE 3/4 ", SEM LUVA	M	6	5,09	30,54
INSUMO	6111	SERVENTE DE OBRAS (HORISTA)	H	6	13,98	83,88
INSUMO	12001	CAIXA OCTOGONAL DE FUNDO MOVEL, EM PVC, DE 4" X 4", PARA ELETRODUTO FLEXIVEL CORRUGADO	UN	1	5,15	5,15
INSUMO	20111	FITA ISOLANTE ADESIVA ANTICHAMA, USO ATE 750 V, EM ROLO DE 19 MM X 20 M	UN	0,15	10,48	1,57
COMPOSICAO	10549/ORSE	ENCARGOS COMPLEMENTARES - SERVENTE	H	6	3,83	22,98
COMPOSICAO	10552/ORSE	ENCARGOS COMPLEMENTARES - ELETRICISTA	H	5	3,69	18,45
TOTAL SEM BDI - 00642/ORSE						286,58
TAXA DE BDI (22 %)						63,05
TOTAL COM BDI - 00642/ORSE						349,63

CLASSE/TIPO	CÓDIGO	DESCRIÇÃO	UNID	COEFICIENTE	PREÇO UNIT	TOTAL (R\$)
INEL	COMP 5	COMPOSIÇÃO PARAMÉTRICA DE PONTO ELÉTRICO DE TOMADA DE USO GERAL 2P+T (10A/250V) COM ELETRODUTO EMBUTIDO EM RASGOS DE PAREDES, INCLUSO TOMADA, ELETRODUTO, CABO, RASGO, QUEBRA E CHUMBAMENTO	UN		138,76	
COMPOSICAO	90447	RASGO LINEAR MANUAL EM ALVENARIA, PARA ELETRODUTOS, DIÂMETROS MENORES OU IGUAIS A 40 MM. AF_09/2023	M	0,885	7,61	6,73
COMPOSICAO	90456	QUEBRA EM ALVENARIA PARA INSTALAÇÃO DE CAIXA DE TOMADA (4X4 OU 4X2). AF_09/2023	UN	1	5,04	5,04
COMPOSICAO	90466	CHUMBAMENTO LINEAR EM ALVENARIA PARA RAMAIS/DISTRIBUIÇÃO DE INSTALAÇÕES HIDRÁULICAS COM DIÂMETROS MENORES OU IGUAIS A 40 MM. AF_09/2023	M	0,885	14,78	13,08
COMPOSICAO	91845	ELETRODUTO FLEXÍVEL CORRUGADO REFORÇADO, PVC, DN 25 MM (3/4"), PARA CIRCUITOS TERMINAIS, INSTALADO EM LAJE FORNECIMENTO E INSTALAÇÃO. AF_03/2023	M	1,614	7,93	12,79
COMPOSICAO	91855	ELETRODUTO FLEXÍVEL CORRUGADO REFORÇADO, PVC, DN 25 MM (3/4"), PARA CIRCUITOS TERMINAIS, INSTALADO EM PAREDE - FORNECIMENTO E INSTALAÇÃO. AF_03/2023	M	0,885	10,56	9,34
COMPOSICAO	91926	CABO DE COBRE FLEXÍVEL ISOLADO, 2,5 MM², ANTI-CHAMA 450/750 V, PARA CIRCUITOS TERMINAIS - FORNECIMENTO E INSTALAÇÃO. AF_03/2023	M	10,531	4,05	42,65

COMPOSICAO	91940	CAIXA RETANGULAR 4" X 2" MÉDIA (1,30 M DO PISO), PVC, INSTALADA EM PAREDE - FORNECIMENTO E INSTALAÇÃO. AF_03/2023	UN	1	16,64	16,64
COMPOSICAO	92000	TOMADA BAIXA DE EMBUTIR (1 MÓDULO), 2P+T 10 A, INCLUINDO SUPORTE E PLACA - FORNECIMENTO E INSTALAÇÃO. AF_03/2023	UN	1	32,49	32,49
TOTAL SEM BDI - COMP 5						138,76
TAXA DE BDI (22 %)						30,53
TOTAL COM BDI - COMP 5						169,29

CLASSE/TIPO	CÓDIGO	DESCRIÇÃO	UNID	COEFICIENTE	PREÇO UNIT	TOTAL (R\$)
INEL	97586	LUMINÁRIA TIPO CALHA, DE SOBREPOR, COM 2 LÂMPADAS TUBULARES FLUORESCENTES DE 36 W, COM REATOR DE PARTIDA RÁPIDA - FORNECIMENTO E INSTALAÇÃO. AF_02/2020	UN		156,88	
INSUMO	3799	LUMINARIA DE SOBREPOR EM CHAPA DE ACO PARA 2 LAMPADAS FLUORESCENTES DE *36* W, ALETADA, COMPLETA (LAMPADAS E REATOR INCLUSOS)	UN	1	142,23	142,23
COMPOSICAO	88247	AUXILIAR DE ELETRICISTA COM ENCARGOS COMPLEMENTARES	H	0,1727	21,70	3,74
COMPOSICAO	88264	ELETRICISTA COM ENCARGOS COMPLEMENTARES	H	0,4144	26,34	10,91
TOTAL SEM BDI - 97586						156,88
TAXA DE BDI (22 %)						34,51
TOTAL COM BDI - 97586						191,39

CLASSE/TIPO	CÓDIGO	DESCRIÇÃO	UNID	COEFICIENTE	PREÇO UNIT	TOTAL (R\$)
INEL	97585	LUMINÁRIA TIPO CALHA, DE SOBREPOR, COM 2 LÂMPADAS TUBULARES FLUORESCENTES DE 18 W, COM REATOR DE PARTIDA RÁPIDA - FORNECIMENTO E INSTALAÇÃO. AF_02/2020	UN		115,22	
INSUMO	3811	LUMINARIA DE SOBREPOR EM CHAPA DE ACO PARA 2 LAMPADAS FLUORESCENTES DE *18* W, ALETADA, COMPLETA (LAMPADAS E REATOR INCLUSOS)	UN	1	100,57	100,57
COMPOSICAO	88247	AUXILIAR DE ELETRICISTA COM ENCARGOS COMPLEMENTARES	H	0,1727	21,70	3,74
COMPOSICAO	88264	ELETRICISTA COM ENCARGOS COMPLEMENTARES	H	0,4144	26,34	10,91
TOTAL SEM BDI - 97585						115,22
TAXA DE BDI (22 %)						25,35
TOTAL COM BDI - 97585						140,57

CLASSE/TIPO	CÓDIGO	DESCRIÇÃO	UNID	COEFICIENTE	PREÇO UNIT	TOTAL (R\$)
	COMP 6	LUMINÁRIA DE EMBUTIR COM 2 LAMPADAS T8 DE 36W ALETAS PLANAS EM CHAPA DE AÇO PINTADA ELETROSTATICAMENTE REFLETOR EM ALUMÍNIO COMPLETA	UN		173,67	
INSUMO	I0042	AJUDANTE DE ELETRICISTA	H	1,5	21,10	31,65
INSUMO	I2312	ELETRICISTA	H	1,5	26,85	40,27
INSUMO	I9112	LUMINÁRIA DE EMBUTIR COM 2 LAMPADAS T8 DE 16W ALETAS PLANAS EM CHAPA DE AÇO PINTADA ELETROSTATICAMENTE REFLETOR EM ALUMÍNIO COMPLETA	UN	1	101,75	101,75
TOTAL SEM BDI - COMP 6						173,67
TAXA DE BDI (22 %)						38,21
TOTAL COM BDI - COMP 6						211,88

CLASSE/TIPO	CÓDIGO	DESCRIÇÃO	UNID	COEFICIENTE	PREÇO UNIT	TOTAL (R\$)
INEL	97607	LUMINÁRIA ARANDELA TIPO TARTARUGA, DE SOBREPOR, COM 1 LÂMPADA LED DE 6 W, SEM REATOR - FORNECIMENTO E INSTALAÇÃO. AF_02/2020	UN		109,56	
INSUMO	38193	LAMPADA LED 6 W BIVOLT BRANCA, FORMATO TRADICIONAL (BASE E27)	UN	1	5,99	5,99
INSUMO	38775	LUMINARIA TIPO TARTARUGA PARA AREA EXTERNA EM ALUMINIO, COM GRADE, PARA 1 LAMPADA, BASE E27, POTENCIA MAXIMA 40/60 W (NAO INCLUI LAMPADA)	UN	1	84,06	84,06
COMPOSICAO	88247	AUXILIAR DE ELETRICISTA COM ENCARGOS COMPLEMENTARES	H	0,2299	21,70	4,98
COMPOSICAO	88264	ELETRICISTA COM ENCARGOS COMPLEMENTARES	H	0,5518	26,34	14,53
TOTAL SEM BDI - 97607						109,56
TAXA DE BDI (22 %)						24,10
TOTAL COM BDI - 97607						133,66

CLASSE/TIPO	CÓDIGO	DESCRIÇÃO	UNID	COEFICIENTE	PREÇO UNIT	TOTAL (R\$)
-------------	--------	-----------	------	-------------	------------	-------------

COBE	92541	TRAMA DE MADEIRA COMPOSTA POR RIPAS, CAIBROS E TERÇAS PARA TELHADOS DE ATÉ 2 ÁGUAS PARA TELHA CERÂMICA CAPA-CANAL, INCLUSO TRANSPORTE VERTICAL. AF_07/2019	M2		59,67	
INSUMO	4408	RIPA NAO APARELHADA, *1,5 X 5* CM, EM MACARANDUBA/MASSARANDUBA, ANGELIM OU EQUIVALENTE DA REGIAO - BRUTA	M	2,573	1,52	3,91
INSUMO	4425	VIGA NAO APARELHADA *6 X 12* CM, EM MACARANDUBA/MASSARANDUBA, ANGELIM OU EQUIVALENTE DA REGIAO - BRUTA	M	0,735	16,92	12,43
INSUMO	4430	CAIBRO NAO APARELHADO *5 X 6* CM, EM MACARANDUBA/MASSARANDUBA, ANGELIM OU EQUIVALENTE DA REGIAO - BRUTA	M	2,336	8,00	18,68
INSUMO	20247	PREGO DE ACO POLIDO COM CABECA 15 X 15 (1 1/4 X 13)	KG	0,07	23,40	1,63
INSUMO	39027	PREGO DE ACO POLIDO COM CABECA 19 X 36 (3 1/4 X 9)	KG	0,05	21,12	1,05
INSUMO	40568	PREGO DE ACO POLIDO COM CABECA 22 X 48 (4 1/4 X 5)	KG	0,03	21,30	0,63
COMPOSICAO	88239	AJUDANTE DE CARPINTEIRO COM ENCARGOS COMPLEMENTARES	H	0,402	21,19	8,51
COMPOSICAO	88262	CARPINTEIRO DE FORMAS COM ENCARGOS COMPLEMENTARES	H	0,4	25,64	10,25
COMPOSICAO	93281	GUINCHO ELÉTRICO DE COLUNA, CAPACIDADE 400 KG, COM MOTO FREIO, MOTOR TRIFÁSICO DE 1,25 CV - CHP DIURNO. AF_03/2016	CHP	0,0412	26,99	1,11
COMPOSICAO	93282	GUINCHO ELÉTRICO DE COLUNA, CAPACIDADE 400 KG, COM MOTO FREIO, MOTOR TRIFÁSICO DE 1,25 CV - CHI DIURNO. AF_03/2016	CHI	0,0571	25,78	1,47
TOTAL SEM BDI - 92541						59,67
TAXA DE BDI (22 %)						13,13
TOTAL COM BDI - 92541						72,80

CLASSE/TIPO	CÓDIGO	DESCRIÇÃO	UNID	COEFICIENTE	PREÇO UNIT	TOTAL (R\$)
COBE	94201	TELHAMENTO COM TELHA CERÂMICA CAPA-CANAL, TIPO COLONIAL, COM ATÉ 2 ÁGUAS, INCLUSO TRANSPORTE VERTICAL. AF_07/2019	M2		36,48	
INSUMO	7173	TELHA DE BARRO / CERAMICA, NAO ESMALTADA, TIPO COLONIAL, CANAL, PLAN, PAULISTA, COMPRIMENTO DE *44 A 50* CM, RENDIMENTO DE COBERTURA DE *26* TELHAS/M2	MIL	0,0275	820,00	22,55
COMPOSICAO	88316	SERVENTE COM ENCARGOS COMPLEMENTARES	H	0,399	20,64	8,23
COMPOSICAO	88323	TELHADISTA COM ENCARGOS COMPLEMENTARES	H	0,133	25,40	3,37
COMPOSICAO	93281	GUINCHO ELÉTRICO DE COLUNA, CAPACIDADE 400 KG, COM MOTO FREIO, MOTOR TRIFÁSICO DE 1,25 CV - CHP DIURNO. AF_03/2016	CHP	0,0372	26,99	1,00
COMPOSICAO	93282	GUINCHO ELÉTRICO DE COLUNA, CAPACIDADE 400 KG, COM MOTO FREIO, MOTOR TRIFÁSICO DE 1,25 CV - CHI DIURNO. AF_03/2016	CHI	0,0516	25,78	1,33
TOTAL SEM BDI - 94201						36,48
TAXA DE BDI (22 %)						8,03
TOTAL COM BDI - 94201						44,51

CLASSE/TIPO	CÓDIGO	DESCRIÇÃO	UNID	COEFICIENTE	PREÇO UNIT	TOTAL (R\$)
	02324/ORSE	IMUNIZAÇÃO DE MADEIRA CONTRA CUPIM, COM APLICAÇÃO DE 01 DEMÃO DE PENTOX OU SIMILAR	M2		20,58	
INSUMO	4783	PINTOR (HORISTA)	H	0,4	19,09	7,63
INSUMO	6111	SERVENTE DE OBRAS (HORISTA)	H	0,35	13,98	4,89
INSUMO	7340	IMUNIZANTE PARA MADEIRA, INCOLOR	L	0,125	41,35	5,16
COMPOSICAO	10549/ORSE	ENCARGOS COMPLEMENTARES - SERVENTE	H	0,35	3,83	1,34
COMPOSICAO	10553/ORSE	ENCARGOS COMPLEMENTARES - PINTOR	H	0,4	3,90	1,56
TOTAL SEM BDI - 02324/ORSE						20,58
TAXA DE BDI (22 %)						4,53
TOTAL COM BDI - 02324/ORSE						25,11

CLASSE/TIPO	CÓDIGO	DESCRIÇÃO	UNID	COEFICIENTE	PREÇO UNIT	TOTAL (R\$)
	08269/ORSE	CALHA EM CHAPA DE AÇO GALVANIZADO Nº 26, DESENVOLVIMENTO 86 CM (FUNDO=32 CM, LATERAIS=15 CM, BORDAS=12CM)	M		146,43	
INSUMO	00494/ORSE	CHAPA DE AÇO GALVANIZADO Nº 26 - (4,0KG/M²) - E=0,5MM - DIMENSÕES 2,00X1,00M	M2	0,8005	64,56	51,68
INSUMO	02446/ORSE	ZARCÃO ANTICORROSIVO	L	0,3	14,94	4,48

INSUMO	1213	CARPINTEIRO DE FORMAS (HORISTA)	H	0,75	19,09	14,31
INSUMO	6111	SERVENTE DE OBRAS (HORISTA)	H	0,75	13,98	10,48
INSUMO	6160	SOLDADOR (HORISTA)	H	2	19,09	38,18
INSUMO	10997	ELETRODO REVESTIDO AWS - E7018, DIAMETRO IGUAL A 4,00 MM	KG	0,4	32,00	12,80
COMPOSICAO	10549/ORSE	ENCARGOS COMPLEMENTARES - SERVENTE	H	0,75	3,83	2,87
COMPOSICAO	10551/ORSE	ENCARGOS COMPLEMENTARES - CARPINTEIRO	H	0,75	3,72	2,79
COMPOSICAO	10603/ORSE	ENCARGOS COMPLEMENTARES - SOLDADOR	H	2	4,42	8,84
TOTAL SEM BDI - 08269/ORSE						146,43
TAXA DE BDI (22 %)						32,21
TOTAL COM BDI - 08269/ORSE						178,64

CLASSE/TIPO	CÓDIGO	DESCRIÇÃO	UNID	COEFICIENTE	PREÇO UNIT	TOTAL (R\$)
	00291/ORSE	RUFO EM PLACA DE CONCRETO L = 0,34 M	M		73,79	
COMPOSICAO	00096/ORSE	CONCRETO SIMPLES USINADO FCK=15MPA, BOMBEADO, LANÇADO E ADENSADO EM SUPERESTRURA	M3	0,026	542,02	14,09
COMPOSICAO	00115/ORSE	FORMA PLANA PARA ESTRUTURAS, EM COMPENSADO RESINADO DE 12MM, 02 USOS, INCLUSIVE ESCORAMENTO - REV 02_04/2022	M2	0,26	129,11	33,56
COMPOSICAO	00140/ORSE	AÇO CA - 50 Ø 6,3 A 12,5MM, INCLUSIVE CORTE, DOBRAGEM, MONTAGEM E COLOCACAO DE FERRAGENS NAS FORMAS, PARA SUPERESTRUTURAS E FUNDAÇÕES - R1	KG	2,08	12,57	26,14
TOTAL SEM BDI - 00291/ORSE						73,79
TAXA DE BDI (22 %)						16,23
TOTAL COM BDI - 00291/ORSE						90,02

CLASSE/TIPO	CÓDIGO	DESCRIÇÃO	UNID	COEFICIENTE	PREÇO UNIT	TOTAL (R\$)
	08637/ORSE	CHAPIM DE CONCRETO PRÉ-MOLDADO	M		52,02	
INSUMO	00081/ORSE	AÇO CA-50 6,3 A 12,5 MM	KG	0,8	8,65	6,92
COMPOSICAO	00127/ORSE	CONCRETO SIMPLES USINADO FCK=21MPA, BOMBEADO, LANÇADO E ADENSADO EM SUPERESTRUTURA	M3	0,01	560,79	5,60
COMPOSICAO	11640/ORSE	FORMA PLANA PARA ESTRUTURAS, EM COMPENSADO PLASTIFICADO DE 10MM, 02 USOS, INCLUSIVE ESCORAMENTO - REVISADA 07.2015	M2	0,35	112,86	39,50
TOTAL SEM BDI - 08637/ORSE						52,02
TAXA DE BDI (22 %)						11,44
TOTAL COM BDI - 08637/ORSE						63,46

CLASSE/TIPO	CÓDIGO	DESCRIÇÃO	UNID	COEFICIENTE	PREÇO UNIT	TOTAL (R\$)
REVE	96116	FORRO EM RÉGUAS DE PVC, FRISADO, PARA AMBIENTES COMERCIAIS, INCLUSIVE ESTRUTURA BIDIRECIONAL DE FIXAÇÃO. AF_08/2023_PS	M2		64,94	
INSUMO	36238	FORRO DE PVC, FRISADO, BRANCO, REGUA DE 20 CM, ESPESSURA DE 8 MM A 10 MM E COMPRIMENTO 6 M (SEM COLOCACAO)	M2	1,0363	27,26	28,24
INSUMO	39427	PERFIL CANALETA, FORMATO C, EM ACO ZINCADO, PARA ESTRUTURA FORRO DRYWALL, E = 0,5 MM, *46 X 18* (L X H), COMPRIMENTO 3 M	M	3,547	5,16	18,30
INSUMO	39430	PENDURAL OU PRESILHA REGULADORA, EM ACO GALVANIZADO, COM CORPO, MOLA E REBITE, PARA PERFIL TIPO CANALETA DE ESTRUTURA EM FORROS DRYWALL	UN	1,2267	1,94	2,37
INSUMO	39443	PARAFUSO DRY WALL, EM ACO ZINCADO, CABECA LENTILHA E PONTA BROCA (LB), LARGURA 4,2 MM, COMPRIMENTO 13 MM	UN	2,2134	0,26	0,57
INSUMO	40547	PARAFUSO ZINCADO, AUTOBROCANTE, FLANGEADO, 4,2 MM X 19 MM	CENTO	0,0123	29,41	0,36
INSUMO	40552	PARAFUSO, AUTOATARRAXANTE, CABECA CHATA, FENDA SIMPLES, EM ACO ZINCADO, 1/4" (6,35 MM) X 25 MM	CENTO	0,0336	50,43	1,69
INSUMO	43131	ARAME GALVANIZADO 6 BWG, D = 5,16 MM (0,157 KG/M), OU 8 BWG, D = 4,19 MM (0,101 KG/M), OU 10 BWG, D = 3,40 MM (0,0713 KG/M)	KG	0,037	25,98	0,96
COMPOSICAO	88278	MONTADOR DE ESTRUTURA METÁLICA COM ENCARGOS COMPLEMENTARES	H	0,6	20,76	12,45
TOTAL SEM BDI - 96116						64,94
TAXA DE BDI (22 %)						14,29
TOTAL COM BDI - 96116						79,23

CLASSE/TIPO	CÓDIGO	DESCRIÇÃO	UNID	COEFICIENTE	PREÇO UNIT	TOTAL (R\$)
	C4294	FORRO DE GESSO ACARTONADO ESTRUTURADO - FORNECIMENTO E MONTAGEM	M2		71,94	

INSUMO	I8292	FORRO DE GESSO ACARTONADO ESTRUTURADO (INSTALADO)	M2	1	71,94	71,94
TOTAL SEM BDI - C4294						71,94
TAXA DE BDI (22 %)						15,83
TOTAL COM BDI - C4294						87,77

CLASSE/TIPO	CÓDIGO	DESCRIÇÃO	UNID	COEFICIENTE	PREÇO UNIT	TOTAL (R\$)
	12026/ORSE	FORRO DE GESSO COMUM, EM PLACAS 60X60 CM, SOB LAJE OU SOB COBERTURA, SEM NECESSIDADE DE ESTRUTURA PARA SUPORTE, INSTALADO	M2		39,10	
INSUMO	01774/ORSE	FORRO DE GESSO COMUM, EM PLACAS 60X60 CM, INSTALADO SOB LAJE OU COBERTURA, SEM NECESSIDADE DE ESTRUTURA PARA SUPORTE	M2	1	30,00	30,00
INSUMO	02004/ORSE	SANCA OU CIMALHA GESSO LARG= 6CM, APLICADA	M	1,3	7,00	9,10
TOTAL SEM BDI - 12026/ORSE						39,10
TAXA DE BDI (22 %)						8,60
TOTAL COM BDI - 12026/ORSE						47,70

CLASSE/TIPO	CÓDIGO	DESCRIÇÃO	UNID	COEFICIENTE	PREÇO UNIT	TOTAL (R\$)
INHI	89512	TUBO PVC, SÉRIE R, ÁGUA PLUVIAL, DN 100 MM, FORNECIDO E INSTALADO EM RAMAL DE ENCAMINHAMENTO. AF_06/2022	M		43,88	
INSUMO	9841	TUBO PVC, SÉRIE R, DN 100 MM, PARA ESGOTO OU ÁGUAS PLUVIAIS PREDIAL (NBR 5688)	M	1,0353	24,50	25,36
INSUMO	38383	LIXA D'ÁGUA EM FOLHA, GRAO 100	UN	0,0224	2,28	0,05
COMPOSICAO	88248	AUXILIAR DE ENCANADOR OU BOMBEIRO HIDRÁULICO COM ENCARGOS COMPLEMENTARES	H	0,4024	20,70	8,32
COMPOSICAO	88267	ENCANADOR OU BOMBEIRO HIDRÁULICO COM ENCARGOS COMPLEMENTARES	H	0,4024	25,23	10,15
TOTAL SEM BDI - 89512						43,88
TAXA DE BDI (22 %)						9,65
TOTAL COM BDI - 89512						53,53

CLASSE/TIPO	CÓDIGO	DESCRIÇÃO	UNID	COEFICIENTE	PREÇO UNIT	TOTAL (R\$)
	C1898	PEÇAS DE APOIO DEFICIENTES C/TUBO INOX P/WC'S	M		199,88	
INSUMO	I1646	PEÇAS DE APOIO DEFICIENTE C/TUBO INOX EM WC'S	M	1	159,07	159,07
INSUMO	I0805	CIMENTO PORTLAND	KG	0,15	0,71	0,10
INSUMO	I0108	AREIA GROSSA	M3	0,0005	119,58	0,05
INSUMO	I2543	SERVENTE	H	0,35	20,26	7,09
INSUMO	I2391	PEDREIRO	H	0,25	26,86	6,71
INSUMO	I1530	MONTADOR	H	1	26,86	26,86
TOTAL SEM BDI - C1898						199,88
TAXA DE BDI (22 %)						43,97
TOTAL COM BDI - C1898						243,85

CLASSE/TIPO	CÓDIGO	DESCRIÇÃO	UNID	COEFICIENTE	PREÇO UNIT	TOTAL (R\$)
	C4636	LAVATÓRIO DE LOUÇA BRANCA C/ COLUMA SUSPensa E ACESSÓRIOS	UN		601,59	
INSUMO	I8637	LAVATÓRIO COM COLUMA SUSPensa	UN	1	178,61	178,61
INSUMO	I2265	VÁLVULA AMERICANA P/ PIA 1 1/2"X 3/4"	UN	1	38,00	38,00
INSUMO	I1864	SIFÃO METÁLICO TIPO COPO DN 1"X1 1/2"	UN	1	164,58	164,58
INSUMO	I1579	PARAFUSO CROMADO P/FIXAÇÃO SANITÁRIOS, INCLUSIVE PORCA CEGA, ARRUELA E BUCHA DE NYLON	UN	2	9,40	18,80
INSUMO	I1180	FITA DE VEDAÇÃO	M	1,12	0,36	0,40
INSUMO	I1091	ENGATE CROMADO	UN	2	22,59	45,18
INSUMO	I2320	ENCANADOR	H	3,3	26,18	86,39
INSUMO	I0043	AJUDANTE DE ENCANADOR	H	3,3	21,10	69,63
TOTAL SEM BDI - C4636						601,59
TAXA DE BDI (22 %)						132,35
TOTAL COM BDI - C4636						733,94

CLASSE/TIPO	CÓDIGO	DESCRIÇÃO	UNID	COEFICIENTE	PREÇO UNIT	TOTAL (R\$)
	04765/ORSE	VASO SANITÁRIO C/CAIXA DE DESCARGA ACOPLADA, LINHA SAVEIRO, CELITE OU SIMILAR, C/ ENGATE PVC, ASSENTO UNIVERSAL AMANCO OU SIMILAR	UN		500,04	
INSUMO	00669/ORSE	FIXAÇÃO PARA VASO SANITÁRIO, DECA SP13 OU SIMILAR	CJ	1	26,55	26,55
INSUMO	00981/ORSE	FITA VEDA ROSCA 18MM	M	0,6	0,22	0,13
INSUMO	04472/ORSE	VASO SANITÁRIO COM CAIXA DE DESCARGA ACOPLADA, LINHA SAVEIRO, CELITE OU SIMILAR	UN	1	318,92	318,92

INSUMO	377	ASSENTO SANITARIO DE PLASTICO, TIPO CONVENCIONAL	UN	1	36,95	36,95
INSUMO	2696	ENCANADOR OU BOMBEIRO HIDRAULICO (HORISTA)	H	2,5	19,09	47,72
INSUMO	6111	SERVENTE DE OBRAS (HORISTA)	H	2,5	13,98	34,95
INSUMO	6138	ANEL DE VEDACAO, PVC FLEXIVEL, 100 MM, PARA SAIDA DE BACIA / VASO SANITARIO	UN	1	10,29	10,29
INSUMO	6141	ENGATE/RABICHO FLEXIVEL PLASTICO (PVC OU ABS) BRANCO 1/2 " X 30 CM	UN	1	5,56	5,56
COMPOSICAO	10549/ORSE	ENCARGOS COMPLEMENTARES - SERVENTE	H	2,5	3,83	9,57
COMPOSICAO	10554/ORSE	ENCARGOS COMPLEMENTARES - ENCANADOR	H	2,5	3,76	9,40
TOTAL SEM BDI - 04765/ORSE						500,04
TAXA DE BDI (22 %)						110,01
TOTAL COM BDI - 04765/ORSE						610,05

CLASSE/TIPO	CÓDIGO	DESCRIÇÃO	UNID	COEFICIENTE	PREÇO UNIT	TOTAL (R\$)
SEDI	COMP 7	LETRAS EM AÇO INOX 50X50CM PARA INSTALAÇÃO	UN		306,71	
INSUMO	6111	SERVENTE DE OBRAS (HORISTA)	H	1	13,98	13,98
INSUMO	07653/ORSE	LETRAS AÇO INOX 50 X 50CM	UN	1	292,73	292,73
TOTAL SEM BDI - COMP 7						306,71
TAXA DE BDI (22 %)						67,48
TOTAL COM BDI - COMP 7						374,19

CLASSE/TIPO	CÓDIGO	DESCRIÇÃO	UNID	COEFICIENTE	PREÇO UNIT	TOTAL (R\$)
SEDI	COMP 8	LIMPEZA FINAL DA OBRA	M2		3,22	
COMPOSICAO	88316	SERVENTE COM ENCARGOS COMPLEMENTARES	H	0,1	20,64	2,06
INSUMO	3	ACIDO CLORIDRICO / ACIDO MURIATICO, DILUICAO 10% A 12% PARA USO EM LIMPEZA	L	0,05	23,37	1,16
TOTAL SEM BDI - COMP 8						3,22
TAXA DE BDI (22 %)						0,71
TOTAL COM BDI - COMP 8						3,93

CLASSE/TIPO	CÓDIGO	DESCRIÇÃO	UNID	COEFICIENTE	PREÇO UNIT	TOTAL (R\$)
TRAN	93591	TRANSPORTE COM CAMINHÃO BASCULANTE DE 14 M³, EM VIA URBANA EM LEITO NATURAL (UNIDADE: M3XKM). AF_07/2020	M3XKM		2,66	
COMPOSICAO	89876	CAMINHÃO BASCULANTE 14 M3, COM CAVALO MECÂNICO DE CAPACIDADE MÁXIMA DE TRACÇÃO COMBINADO DE 36000 KG, POTÊNCIA 286 CV, INCLUSIVE SEMIREBOQUE COM CAÇAMBA METÁLICA - CHP DIURNO. AF_12/2014	CHP	0,0075	320,52	2,40
COMPOSICAO	89877	CAMINHÃO BASCULANTE 14 M3, COM CAVALO MECÂNICO DE CAPACIDADE MÁXIMA DE TRACÇÃO COMBINADO DE 36000 KG, POTÊNCIA 286 CV, INCLUSIVE SEMIREBOQUE COM CAÇAMBA METÁLICA - CHI DIURNO. AF_12/2014	CHI	0,0032	83,10	0,26
TOTAL SEM BDI - 93591						2,66
TAXA DE BDI (22 %)						0,59
TOTAL COM BDI - 93591						3,25

CLASSE/TIPO	CÓDIGO	DESCRIÇÃO	UNID	COEFICIENTE	PREÇO UNIT	TOTAL (R\$)
SERP	97637	REMOÇÃO DE TAPUME/ CHAPAS METÁLICAS E DE MADEIRA, DE FORMA MANUAL, SEM REAPROVEITAMENTO. AF_09/2023	M2		2,65	
COMPOSICAO	88278	MONTADOR DE ESTRUTURA METÁLICA COM ENCARGOS COMPLEMENTARES	H	0,0337	20,76	0,69
COMPOSICAO	88316	SERVENTE COM ENCARGOS COMPLEMENTARES	H	0,0952	20,64	1,96
TOTAL SEM BDI - 97637						2,65
TAXA DE BDI (22 %)						0,58
TOTAL COM BDI - 97637						3,23

MUNICÍPIO DE CAMPO ALEGRE DO FIDALGO - PI
REFORMA E AMPLIAÇÃO DA UNIDADE BÁSICA DE SAÚDE ZECA FEITOSA NO MUNICÍPIO DE CAMPO ALEGRE DO FIDALGO-PI
COMPOSIÇÃO DA TAXA DE BDI

DATA BASE: SINAPI PI-03/2024, SEINFRA 28, ORSE-02/2024, SEM DESONERAÇÃO		LEIS SOCIAIS (%): 114,54	BDI (%): 22,00
ITEM	DESCRIÇÃO	TOTAL (%)	
AC	ADMINISTRAÇÃO CENTRAL	3,000%	
SG	SEGURO E GARANTIA	0,800%	
R	RISCOS	0,970%	
DF	DESPESA FINANCEIRA	0,590%	
L	LUCRO	8,064%	
I	TRIBUTOS E IMPOSTOS	6,650%	
PIS	PROGRAMA DE INTEGRAÇÃO SOCIAL	0,650%	
COFINS	CONTRIBUIÇÃO SOCIAL PARA FINANCIAMENTO DA SEGURIDADE SOCIAL	3,000%	
ISS	IMPOSTO SOBRE SERVIÇOS DE QUALQUER NATUREZA (5% x 60%)	3,000%	
CPRB	CONTRIBUIÇÃO PREVIDENCIÁRIA SOBRE A RECEITA BRUTA	0,000%	
BDI	TAXA DE BENEFÍCIOS E DESPESAS INDIRETAS	22,00%	

$$BDI = \{ [(1 + AC + SG + R) \times (1 + DF) \times (1 + L)] / [1 - (PIS + COFINS + ISS + CPRB)] \} - 1$$

Cálculo em conformidade com o acórdão nº 2622/2013-TCU e Lei nº 13.161 de 31 de agosto de 2015.

OBSERVAÇÕES
a) Os percentuais de Impostos a serem adotados devem ser indicados pelo Tomador, conforme legislação vigente. Deverão ser definidos pelo Tomador, conforme Código Tributário do município, o valor do ISS, que será um percentual entre 2% e 5%, e a alíquota aplicada sobre o mesmo, representando o percentual de mão de obra em relação ao valor total da obra.
b) Para análise de orçamentos considerando a desoneração sobre a folha de pagamento, prevista na lei nº 12.844/2013, deverá ser adotada uma alíquota de 4,5% sobre a contribuição previdenciária sobre a receita bruta. Quando a opção orçamentária não considerar a desoneração da folha de pagamento, deverá ser adotada uma alíquota de 0% no referido item.
c) Para o tipo de obra "Construção de Edifícios", enquadram-se: a construção de edifícios residenciais de qualquer tipo; casas e residências unifamiliares; edifícios residenciais multifamiliares, incluindo edifícios de grande altura (arranha-céus); a construção de edifícios comerciais de qualquer tipo; consultórios e clínicas médicas; escolas; escritórios comerciais; hospitais; hotéis, motéis e outros tipos de alojamento; lojas, galerias e centros comerciais; restaurantes e outros estabelecimentos similares; shopping centers; a construção de edifícios destinados a outros usos específicos; armazéns e depósitos; edifícios garagem, inclusive garagens subterrâneas; edifícios para uso agropecuário; estações para trens e metropolitanos; estádios esportivos e quadras cobertas; igrejas e outras construções para fins religiosos (templos); instalações para embarque e desembarque de passageiros (em aeroportos, rodoviárias, portos, etc.); penitenciárias e presídios; postos de combustível; a construção de edifícios industriais (fábricas, oficinas, galpões industriais, etc.); as reformas, manutenções correntes, complementações e alterações de edifícios de qualquer natureza já existentes; a montagem de edifícios e casas pré-moldadas ou pré-fabricadas de qualquer material, de natureza permanente ou temporária, quando não realizadas pelo próprio fabricante, conforme classificação 4120-4/00 do CNAE.

Juliano Bello Coelho de Oliveira
 Engenheiro Civil
 CREA: 1916147704

MUNICÍPIO DE CAMPO ALEGRE DO FIDALGO - PI
REFORMA E AMPLIAÇÃO DA UNIDADE BÁSICA DE SAÚDE ZECA FEITOSA NO MUNICÍPIO DE CAMPO ALEGRE DO FIDALGO-PI
PLANILHA DE ENCARGOS SOCIAIS

DATA BASE: SINAPI PI-03/2024, SEINFRA 28, ORSE-02/2024, SEM DESONERAÇÃO		LEIS SOCIAIS (%): 114,54		BDI (%): 22,00	
CÓDIGO	DESCRIÇÃO	COM DESONERAÇÃO		SEM DESONERAÇÃO	
		HORISTA	MENSALISTA	HORISTA	MENSALISTA
GRUPO A					
A1	INSS	0,00%	0,00%	20,00%	20,00%
A2	SESI	1,50%	1,50%	1,50%	1,50%
A3	SENAI	1,00%	1,00%	1,00%	1,00%
A4	INCRA	0,20%	0,20%	0,20%	0,20%
A5	SEBRAE	0,60%	0,60%	0,60%	0,60%
A6	SALÁRIO EDUCAÇÃO	2,50%	2,50%	2,50%	2,50%
A7	SEGURO CONTRA ACIDENTES DE TRABALHO	3,00%	3,00%	3,00%	3,00%
A8	FGTS	8,00%	8,00%	8,00%	8,00%
A9	SECONCI	0,00%	0,00%	0,00%	0,00%
A	TOTAL	16,80%	16,80%	36,80%	36,80%
GRUPO B					
B1	REPOUSO SEMANAL REMUNERADO	17,82%	Não incide	17,82%	Não incide
B2	FERIADOS	3,95%	Não incide	3,95%	Não incide
B3	AUXÍLIO - ENFERMIDADE	0,85%	0,64%	0,85%	0,64%
B4	13º SALÁRIO	11,09%	8,33%	11,09%	8,33%
B5	LICENÇA PATERNIDADE	0,06%	0,04%	0,06%	0,04%
B6	FALTAS JUSTIFICADAS	0,74%	0,56%	0,74%	0,56%
B7	DIAS DE CHUVAS	1,18%	Não incide	1,18%	Não incide
B8	AUXÍLIO ACIDENTE DE TRABALHO	0,10%	0,08%	0,10%	0,08%
B9	FÉRIAS GOZADAS	13,76%	10,34%	13,76%	10,34%
B10	SALÁRIO MATERNIDADE	0,04%	0,03%	0,04%	0,03%
B	TOTAL	49,59%	20,02%	49,59%	20,02%
GRUPO C					
C1	AVISO PRÉVIO INDENIZADO	5,36%	4,03%	5,36%	4,03%
C2	AVISO PRÉVIO TRABALHADO	0,13%	0,09%	0,13%	0,09%
C3	FÉRIAS INDENIZADAS	0,96%	0,72%	0,96%	0,72%
C4	DEPÓSITO RESCISÃO SEM JUSTA CAUSA	2,52%	1,89%	2,52%	1,89%
C5	INDENIZAÇÃO ADICIONAL	0,45%	0,34%	0,45%	0,34%
C	TOTAL	9,42%	7,07%	9,42%	7,07%
GRUPO D					
D1	REINCIDÊNCIA DE GRUPO A SOBRE GRUPO B	8,33%	3,36%	18,25%	7,37%
D2	REINCIDÊNCIA DE GRUPO A SOBRE AVISO PRÉVIO TRABALHADO E REINCIDÊNCIA DO FGTS SOBRE AVISO PRÉVIO INDENIZADO	0,45%	0,34%	0,48%	0,36%
D	TOTAL	8,78%	3,70%	18,73%	7,73%
TOTAL A + B + C + D					
TOTAL		84,59%	47,59%	114,54%	71,62%

FONTE: <http://www.caixa.gov.br/site/paginas/downloads.aspx>



LEGENDA COR OBS: PLACA EM CHAPA PLANA METALICA GALVANIZADA Nº 24

	CMYK: C0 M20 Y100 K0 PANTONE: PANTONE 116 C RGB: R252 G206 B1		CMYK: C63 M27 Y100 K11 PANTONE: PANTONE 370 C RGB: R104 G138 B58		CMYK: C100 M0 Y100 K60 PANTONE: PANTONE 3425 C RGB: R00 G88 B38
--	--	--	---	--	--

LEGENDA LOGOMARCA COR

	VERDE AMAZÔNIA RO G208 B0 C88 M0 Y100 K0 PANTONE 354C		AMARELO SOL R255 G208 B0 C0 M13 Y100 K0 PANTONE 109C		AZUL ATLÂNTICO R24 G62 B255 C85 M70 Y0 K0 PANTONE 2935C		VERMELHO URUCUM R255 G0 B0 C0 M100 Y100 K0 PANTONE 485C
	PRETO ÉBANO RO G0 B0 C60 M40 Y40 K100 PANTONE BLAC C		CINZA HARPIA RO G60 B60 C10 M0 Y10 K187 PANTONE 447C		BRANCO PAZ R255 G255 B255 C0 M0 Y0 K0		

J. B.
Jullyano Belo Coelho de Oliveira
Engenheiro Civil
CREA: 1916147704

CODEVASF

COMPANHIA DE DESENVOLVIMENTO DOS VALES DO SÃO FRANCISCO E DO PARNAÍBA - 7ª S.R. - TERESINA, PI.

PLACA DE OBRA DE 750.000,00 ATÉ 1.500.000,00 REAIS
PADRÃO 3,60X1,80 A= 6,48M2 (02 unidades)

MUNICÍPIO.: São Francisco de Assis do Piauí - PI	ESCALA: 1/25	01/01
PROJETO.: Modelo de Placa de Obra	DATA.: FEV/2023	
LOCAL.: Zona urbana	ESTADO: Piauí	

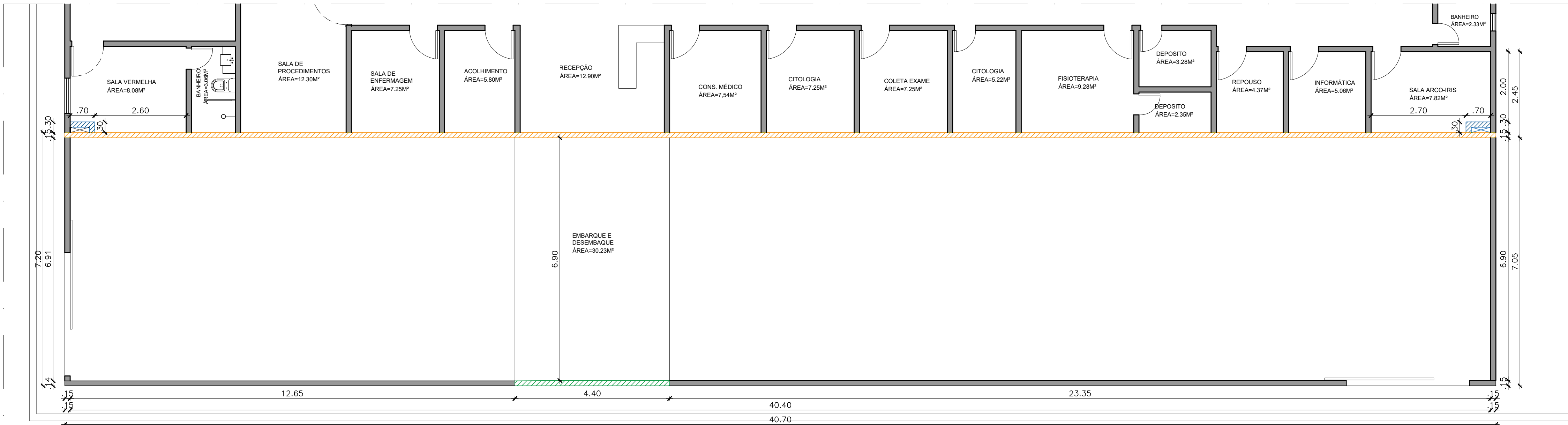

PLANTA DE CONSTRUÇÃO
ESC: 1/75

ANOTAÇÕES OBRIGATÓRIAS

- OBS.:
- MEDIDAS E NÍVEIS EM METROS;
 - SUBSTITUIR AS ESQUADRIAS DE PORTAS EXISTENTES DE ALGUNS AMBIENTES POR NOVAS PORTAS DE MADEIRA REVESTIDA COM PINTURA ESMALTADA BRANCA CONFORME O QUADRO DE ESPECIFICAÇÕES (PLANTA BAIXA/LAYOUT – PRANCHA 02)
 - SUBSTITUIR AS LUMINÁRIAS EXISTENTES DA EDIFICAÇÃO INTERNA POR LUMINÁRIAS NOVAS, CONFORME O QUADRO DE ESPECIFICAÇÕES (PLANTA DE LUMINÁRIAS NA PRANCHA 01/03);
 - ELABORAÇÃO DE UMA COBERTURA DO TIPO PLATIBANDA COM TELHA CERÂMICA EMBUTIDA PARA A ÁREA DE EMBARQUE E DESEMBARQUE;
 - SUBSTITUIR AS LOUÇAS E METAIS DO BANHEIRO PÚBLICO FEMININO E BANHEIRO PÚBLICO MASCULINO;
 - SUBSTITUIÇÃO DA CERÂMICA EXISTENTE EM ALGUNS AMBIENTES POR REVESTIMENTO NOVO CONFORME O QUADRO DE ESPECIFICAÇÕES (PLANTA BAIXA/LAYOUT – PRANCHA 02).
 - SUBSTITUIÇÃO DOS PISOS DANIFICADOS EM ALGUNS AMBIENTES POR REVESTIMENTO NOVO CONFORME O QUADRO DE ESPECIFICAÇÕES (PLANTA BAIXA/LAYOUT – PRANCHA 02).
 - PREVER A REVISÃO ELÉTRICA NA EDIFICAÇÃO;
 - PREVER NOVOS PONTOS ELÉTRICOS DE TOMADA ALTA PARA VENTILADORES NA CIRCULAÇÃO DA EDIFICAÇÃO.

LEGENDA

SIMBOLOGIA	DESCRIÇÃO
	ALVENARIA A CONSTRUIR (AUMENTAR PAREDE EXISTENTE DE 1.60M ATÉ A ALTURA DA PLATIBANDA)
	ALVENARIA A CONSTRUIR (AUMENTAR PAREDE EXISTENTE DE 3.00M ATÉ A ALTURA DA PLATIBANDA)
	ALVENARIA A CONSTRUIR
	ALVENARIA A CONSERVAR

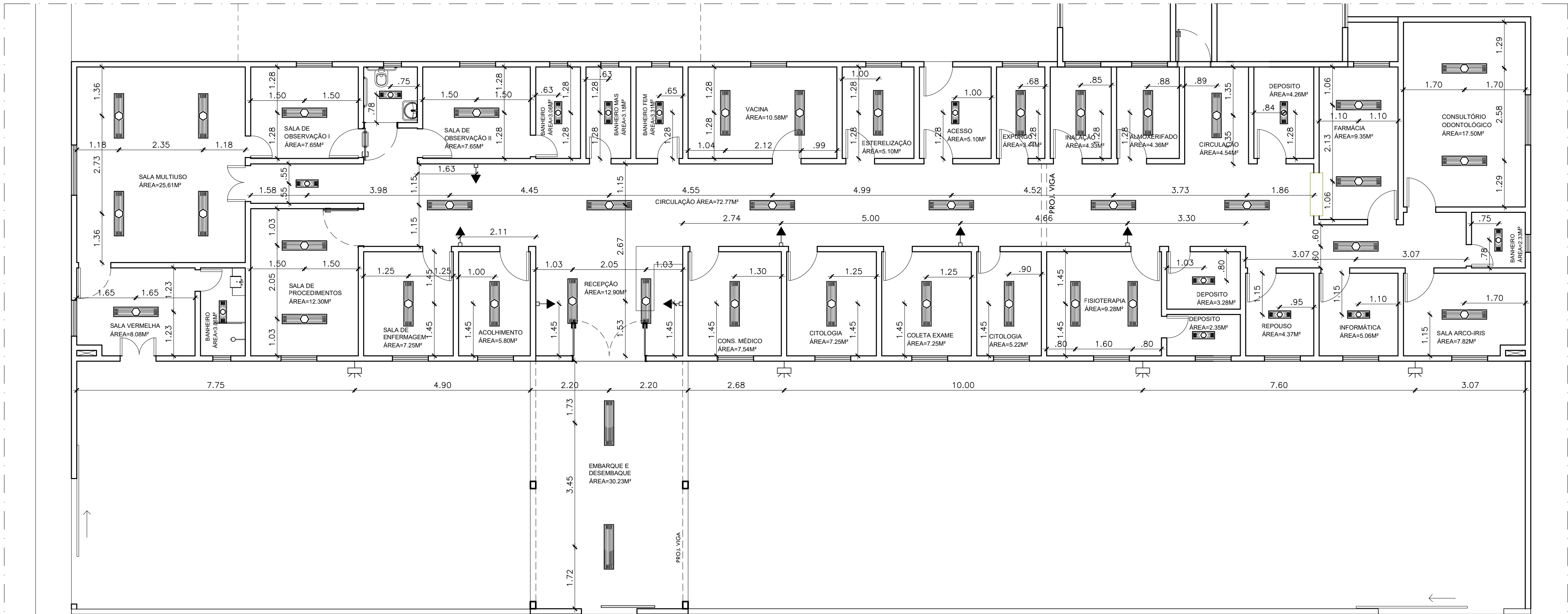

PLANTA DE LUMINÁRIAS / PONTOS ELÉTRICOS
ESC: 1/75

QUADRO DE ESPECIFICAÇÕES

LUMINÁRIAS

SÍMBOLO	DESCRIÇÃO	QUANTIDADE
	LUMINÁRIA DE SOBREPOR 02 LÂMPADAS T8 32/36W COM REATOR (227x1326mm)	02
	LUMINÁRIA DE SOBREPOR 02 LÂMPADAS T8 16/18W COM REFLETOR (270x625mm)	13
	LUMINÁRIA DE EMBUTIR 02 LÂMPADAS T8 32/36W COM REFLETOR E ALETAS (306x1324mm)	38
	ARANDELA EXTERNA LED BRANCO FRIO H=2,50M	04

PONTOS ELÉTRICOS

SÍMBOLO	DESCRIÇÃO	QUANTIDADE
	TOMADA ALTA SIMPLES (h=2,20m)	07

PROJETO	
CONSTRUÇÃO	
CLIENTE	

JULIANO BASTO COELHO DE OLIVEIRA
Engenheiro Civil
CREA: 1916147704

PROJETO DE REFORMA

TÍTULO	UNIDADE BÁSICA DE SAÚDE ZECA FEITOSA		
PROPRIETÁRIO	PREFEITURA MUNICIPAL DE CAMPO ALEGRE DO FIDALGO - PIAUÍ		
ENDEREÇO DA OBRA	ZONA URBANA		
CONTEÚDO	PLANTA DE CONSTRUÇÃO PLANTA DE LUMINÁRIAS/PONTOS ELÉTRICOS		
ESCALA	DATA	DESENHO	PRANCHA
1/75	2024		01/03

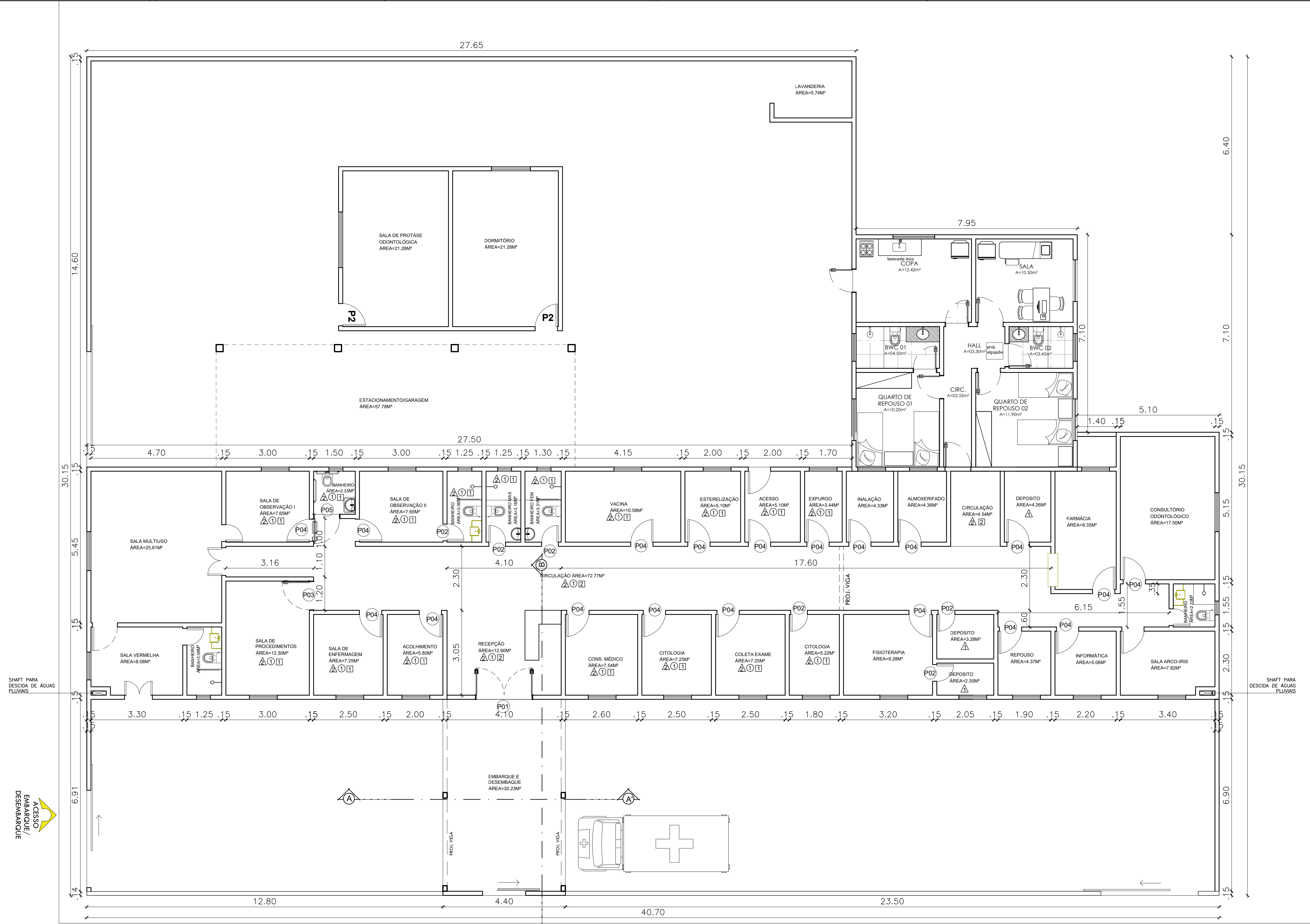

ANOTAÇÕES OBRIGATÓRIAS	
OBS.:	
— MEDIDAS E NÍVEIS EM METROS;	
— SUBSTITUIR AS ESQUADRIAS DE PORTAS EXISTENTES DE ALGUNS AMBIENTES POR NOVAS PORTAS DE MADEIRA REVESTIDA COM PINTURA ESMALTADA BRANCA CONFORME O QUADRO DE ESPECIFICAÇÕES (PLANTA BAIXA/LAYOUT – PRANCHA 02)	
— SUBSTITUIR AS LUMINÁRIAS EXISTENTES DA EDIFICAÇÃO INTERNA POR LUMINÁRIAS NOVAS, CONFORME O QUADRO DE ESPECIFICAÇÕES (PLANTA DE LUMINÁRIAS NA PRANCHA 01/03);	
— ELABORAÇÃO DE UMA COBERTURA DO TIPO PLATIBANDA COM TELHA CERÂMICA EMBU-TIDA PARA A ÁREA DE EMBARQUE E DESEMBARQUE;	
— SUBSTITUIR AS LOUÇAS E METAIS DO BANHEIRO PÚBLICO FEMININO E BANHEIRO PÚBLICO MASCULINO;	
— SUBSTITUIÇÃO DA CERÂMICA EXISTENTE EM ALGUNS AMBIENTES POR REVESTIMENTO NOVO CONFORME O QUADRO DE ESPECIFICAÇÕES (PLANTA BAIXA/LAYOUT – PRANCHA 02).	
— SUBSTITUIÇÃO DOS PISOS DANIFICADOS EM ALGUNS AMBIENTES POR REVESTIMENTO NOVO CONFORME O QUADRO DE ESPECIFICAÇÕES (PLANTA BAIXA/LAYOUT – PRANCHA 02).	
— PREVER A REVISÃO ELÉTRICA NA EDIFICAÇÃO;	
— PREVER NOVOS PONTOS ELÉTRICOS DE TOMADA ALTA PARA VENTILADORES NA CIRCULAÇÕES DA EDIFICAÇÃO.	

QUADRO DE ESPECIFICAÇÕES				
PAREDES				
TIPO	MATERIAL	AMBIENTES		
1	PINTURA ACRILICA IMPERMEABILIZANTE E ANTI-MOFO LAVÁVEL BRANCO GELO	DEPÓSITOS		
2	REVESTIMENTO CERÂMICO ACETINADA 0,30x0,60m ATÉ A ALTURA DE 1,60m + PINTURA ACRILICA IMPERMEABILIZANTE E ANTI-MOFO LAVÁVEL BRANCO GELO	RECEPÇÃO, CIRCULAÇÃO, SALA DE OBSERVAÇÃO I, SALA DE OBSERVAÇÃO II, BANHEIROS, SALA DE PROCEDIMENTOS, SALA DE ENFERMAGEM, ACOLHIMENTO, BANHEIRO MASC., BANHEIRO FEM., SALA DE VACINA, CONS. MÉDICO, CITOLOGIA, ESTERILIZAÇÃO, ACESSO, COLETA DE EXAME, EXPURGO		
PISO				
TIPO	MATERIAL	AMBIENTES		
1	REVESTIMENTO CERÂMICO PORCELANATO ANTIDERRAPANTE 50X50cm ELIZABETH OU SIMILAR	RECEPÇÃO, CIRCULAÇÃO, SALA DE OBSERVAÇÃO I, SALA DE OBSERVAÇÃO II, BANHEIROS, SALA DE PROCEDIMENTOS, SALA DE ENFERMAGEM, ACOLHIMENTO, BANHEIRO MASC., BANHEIRO FEM., SALA DE VACINA, CONS. MÉDICO, CITOLOGIA, ESTERILIZAÇÃO, ACESSO, COLETA DE EXAME, EXPURGO		
FORRO				
TIPO	MATERIAL	AMBIENTES		
1	FORRO DE GESSO, PINTURA ACRILICA IMPERMEABILIZANTE ANTI-MOFO BRANCO NEVE, PÉ DIREITO H=2,80m	SALA DE OBSERVAÇÃO I, SALA DE OBSERVAÇÃO II, BANHEIROS, SALA DE PROCEDIMENTOS, SALA DE ENFERMAGEM, ACOLHIMENTO, BANHEIRO MASC., BANHEIRO FEM., SALA DE VACINA, CONS. MÉDICO, CITOLOGIA, ESTERILIZAÇÃO, ACESSO, COLETA DE EXAME, EXPURGO		
2	FORRO EM LAJE, PINTURA ACRILICA IMPERMEABILIZANTE ANTI-MOFO BRANCO NEVE, PÉ DIREITO H=3,00m	RECEPÇÃO E CIRCULAÇÃO		
QUADRO DE ESQUADRIAS				
PORTAS				
ESQUADRIA	DIMENSÕES (LxH)	MATERIAL	TIPO	QUANTIDADE
P01	2,20x2,10m	VIDRO	ABRIR 02 FOLHAS	01
P02	0,60x2,10m	MADEIRA COM PINTURA ESMALTADA	ABRIR A FOLHA	06
P03	1,00x2,10m	MADEIRA COM PINTURA ESMALTADA	ABRIR A FOLHA	01
P04	0,80x2,10m	MADEIRA COM PINTURA ESMALTADA	ABRIR A FOLHA	19
P05	0,90x2,10m	MADEIRA COM PINTURA ESMALTADA BRANCA COM PUXADOR HORIZONTAL	ABRIR A FOLHA	01

PROJETO					
CONSTRUÇÃO					
CLIENTE					
PROJETO DE REFORMA					
TÍTULO					
UNIDADE BÁSICA DE SAÚDE ZECA FEITOSA					
PROPRIETÁRIO					
PREFEITURA MUNICIPAL DE CAMPO ALEGRE DO FIDALGO - PIAUÍ					
ENDEREÇO DA OBRA					
ZONA URBANA					
CONTEÚDO					
PLANTA BAIXA/LAYOUT					
ESCALA	DATA	DESENHO	PRANCHA		
1/75	2024		02/03		

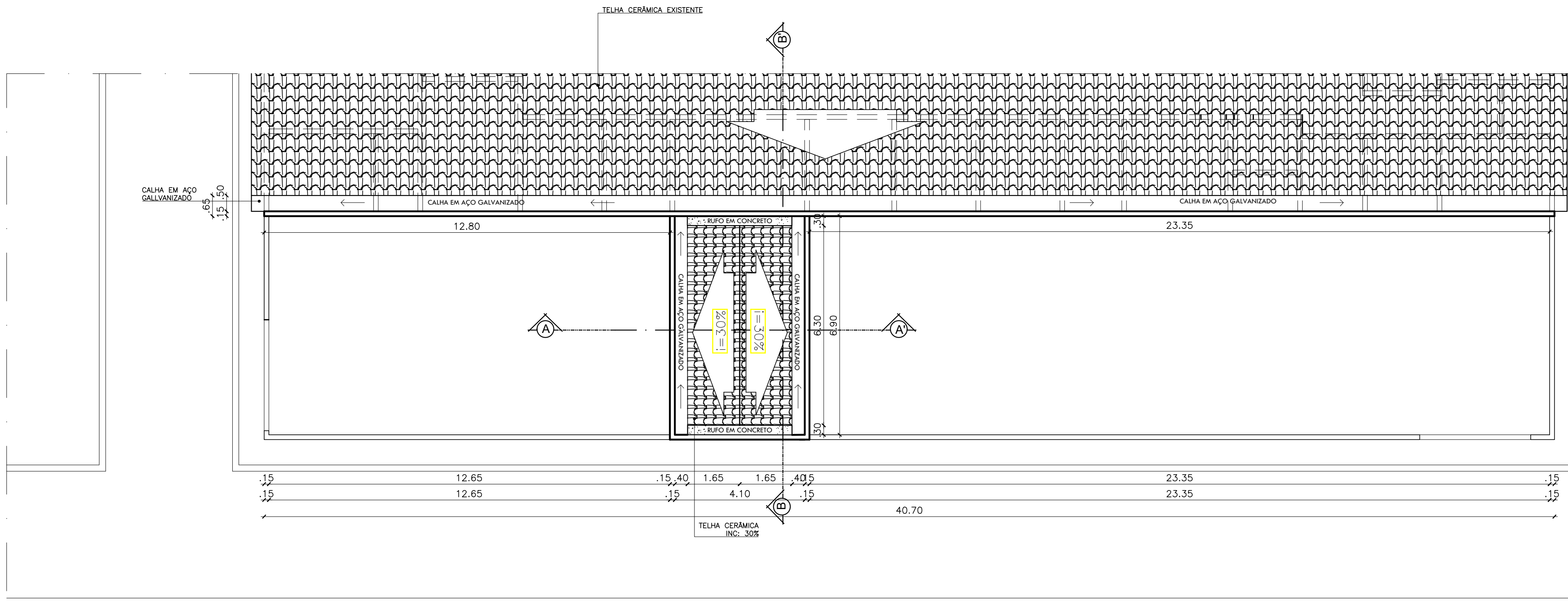

PLANTA DE COBERTURA
ESC.: 1/100

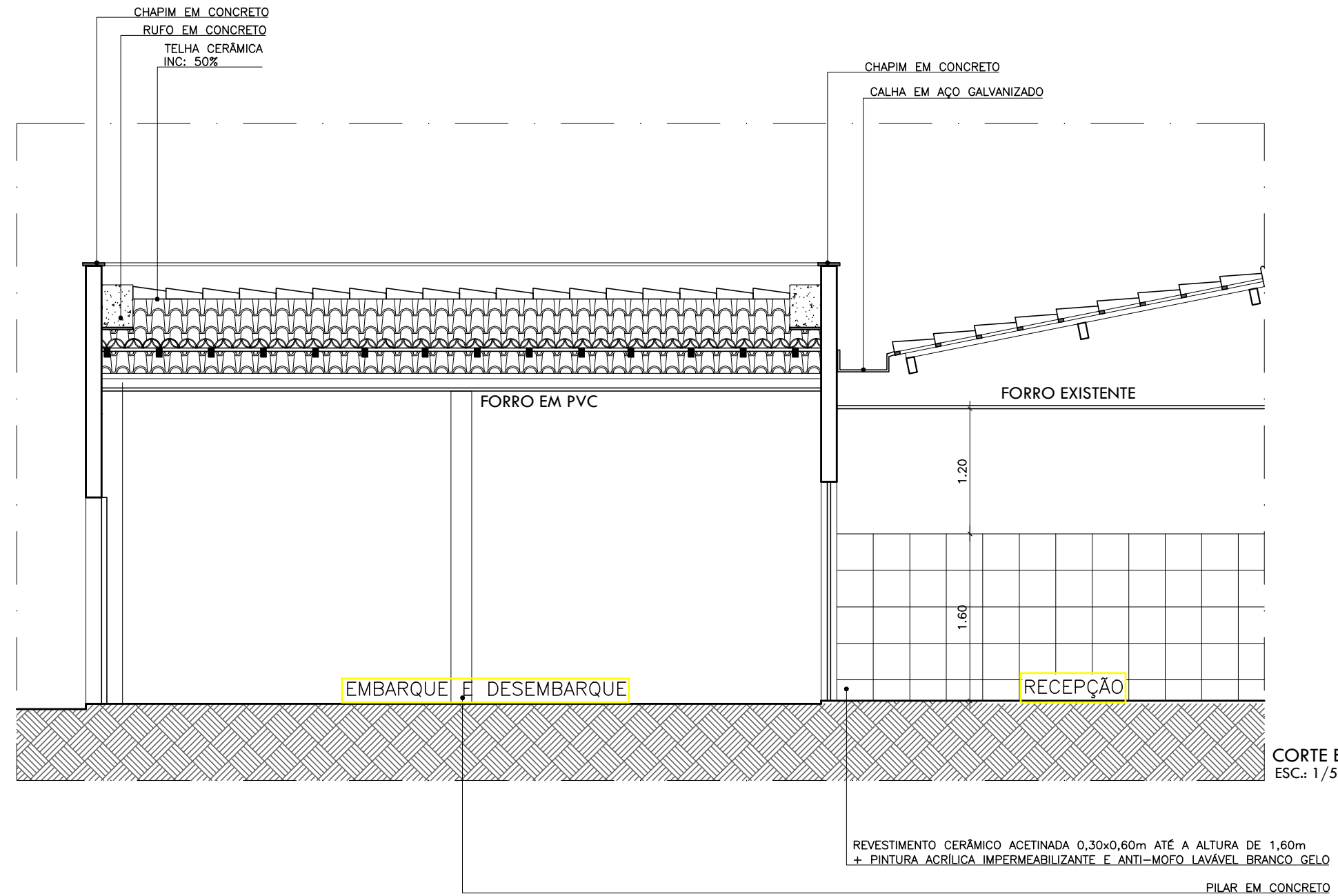

CORTE BB'
ESC.: 1/50

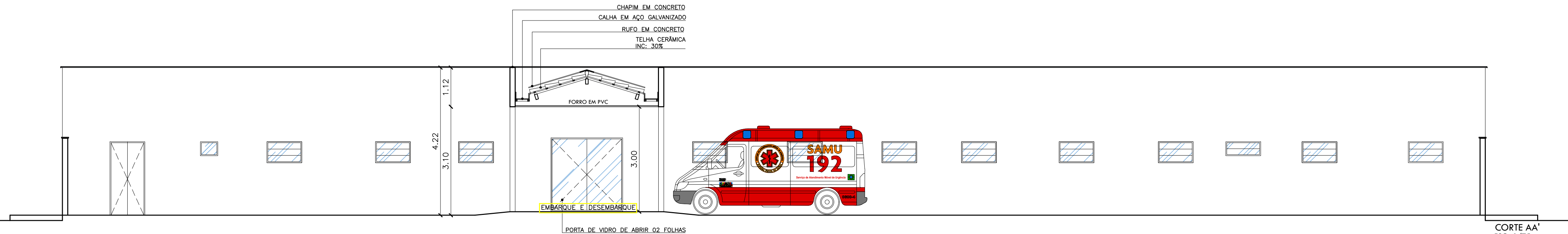

CORTE AA'
ESC.: 1/75

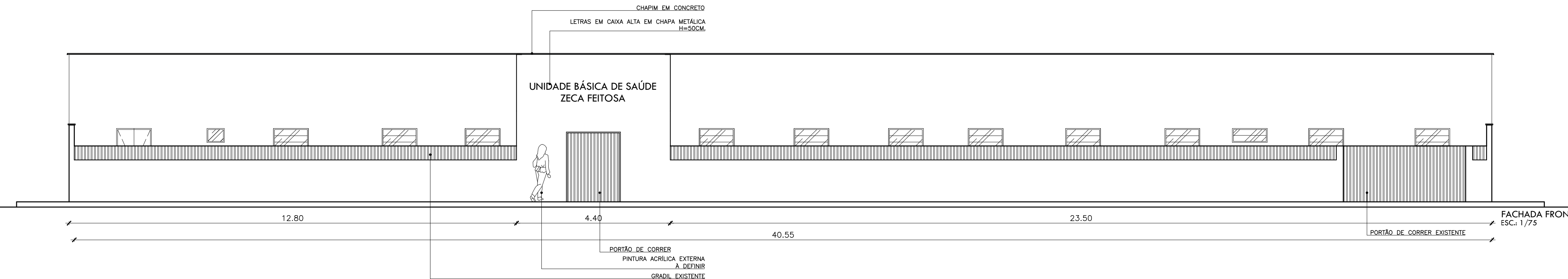

FACHADA FRONTAL
ESC.: 1/75

ANOTAÇÕES OBRIGATÓRIAS

OBS.:

- MEDIDAS E NÍVEIS EM METROS;
- SUBSTITUIR AS ESQUADRIAS DE PORTAS EXISTENTES DE ALGUNS AMBIENTES POR NOVAS PORTAS DE MADEIRA REVESTIDA COM PINTURA ESMALTADA BRANCA CONFORME O QUADRO DE ESPECIFICAÇÕES (PLANTA BAIXA/LAYOUT - PRANCHA 02).
- SUBSTITUIR AS LUMINÁRIAS EXISTENTES DA EDIFICAÇÃO INTERNA POR LUMINÁRIAS NOVAS, CONFORME O QUADRO DE ESPECIFICAÇÕES (PLANTA DE LUMINÁRIAS NA PRANCHA 01/03);
- ELABORAÇÃO DE UMA COBERTURA DO TIPO PLATIBANDA COM TELHA CERÂMICA EMBUTIDA PARA A ÁREA DE EMBARQUE E DESEMBARQUE;
- SUBSTITUIR AS LOUÇAS E METAIS DO BANHEIRO PÚBLICO FEMININO E BANHEIRO PÚBLICO MASCULINO;
- SUBSTITUIÇÃO DA CERÂMICA EXISTENTE EM ALGUNS AMBIENTES POR REVESTIMENTO NOVO CONFORME O QUADRO DE ESPECIFICAÇÕES (PLANTA BAIXA/LAYOUT - PRANCHA 02).
- SUBSTITUIÇÃO DOS PISOS DANIFICADOS EM ALGUNS AMBIENTES POR REVESTIMENTO NOVO CONFORME O QUADRO DE ESPECIFICAÇÕES (PLANTA BAIXA/LAYOUT - PRANCHA 02).
- PREVER A REVISÃO ELÉTRICA NA EDIFICAÇÃO;
- PREVER NOVOS PONTOS ELÉTRICOS DE TOMADA ALTA PARA VENTILADORES NA CIRCULAÇÕES DA EDIFICAÇÃO.

PROJETO
CONSTRUÇÃO
CLIENTE

Juliano Bello Coelho de Oliveira
Engenheiro Civil
CREA: 1916147704

PROJETO DE REFORMA

TÍTULO	UNIDADE BÁSICA DE SAÚDE ZECA FEITOSA		
PROPRIETÁRIO	PREFEITURA MUNICIPAL DE CAMPO ALEGRE DO FIDALGO - PIAUÍ		
ENDEREÇO DA OBRA	ZONA URBANA		
CONTEÚDO	PLANTA DE COBERTURA CORTES FACHADAS		
ESCALA	INDICADA	DATA	2024
DESENHO	PRANCHA	03/03	