



ESTADO DO MARANHÃO
PREFEITURA MUNICIPAL DE TUFILÂNDIA

EDITAL

CONCORRÊNCIA ELETRÔNICA Nº 07/2024
Processo Administrativo Nº 29/2024

A Prefeitura Municipal de Tufilândia – MA, torna público para o conhecimento dos interessados, que fará realizar, sob a égide da Lei n.º 14.133/2021, da Lei Complementar n.º 123/2006 alterada pela Lei Complementar nº 147/2014, e, de outras normas aplicáveis ao objeto deste certame, fará realizar licitação na modalidade CONCORRÊNCIA na forma ELETRÔNICA mediante as condições estabelecidas neste Edital.



ÓRGÃO GERENCIADOR

Secretaria Municipal de Administração

ÓRGÃO(S) PARTICIPANTE(S)



OBJETO

Contratação de empresa para construção de praça no povoado Centro dos Limas no município de Tufilândia - MA



VALOR TOTAL ESTIMADO

R\$ 432.985,55 (quatrocentos e trinta e dois mil, novecentos e oitenta e cinco reais e cinquenta e cinco centavos)



PORTAL UTILIZADO: Licita Tufilândia

ENDEREÇO DO PORTAL: www.licitatufilandiamma.com.br

DATA: 07 de agosto de 2024

HORÁRIO: 09:00 (HORÁRIO DE BRASÍLIA/DF)

E-MAIL: cpl.tufilandia@outlook.com



AGENTE DE CONTRATAÇÃO

Zenilde da Luz Leitão

AUTORIDADE COMPETENTE

Jhymison Carlos dos Santos Pereira



ESTADO DO MARANHÃO
PREFEITURA MUNICIPAL DE TUFILÂNDIA

EDITAL

CRITÉRIOS ESPECÍFICOS DA CONTRATAÇÃO	
CRITÉRIO DE JULGAMENTO	MENOR PREÇO
FORMA DE ADJUDICAÇÃO	GLOBAL
MODO DE DISPUTA	ABERTO
INTERVALO ENTRE OS LANCES	R\$ 100,00 (cem reais)
REGIME DE EXECUÇÃO	EMPREITADA POR PREÇO GLOBAL
EXIGÊNCIA DE VISITA TÉCNICA	<p>SIM, Declaração de que tomou conhecimento de todas as informações e das condições locais para o cumprimento das obrigações objeto da licitação;</p> <p>A licitante poderá realizar Visita Técnica para inteirar-se de todas as informações necessárias sobre os serviços a serem prestados, visando a formulação da sua proposta;</p> <p>Caso a licitante não queira realizar a visita técnica, poderá participar do certame em todos os seus atos, porém, não poderá reclamar ou invocar desconhecimento sobre os serviços a serem prestados, o itinerário e as condições da prestação dos serviços para justificar qualquer falha ou dificuldade operacional;</p> <p>O Atestado e/ou Declaração de Visita deverá ser apresentado pela licitante juntamente com a documentação de habilitação;</p> <p>No caso de dois ou mais licitantes apresentarem atestados de um mesmo profissional, como responsável técnico, como comprovação de qualificação técnica, todos os licitantes portadores desses atestados serão inabilitados.</p>
QUALIFICAÇÃO TÉCNICA	<p><input checked="" type="checkbox"/> Qualificação Técnica:</p> <p>a) Registro ou inscrição da empresa e dos responsáveis Técnicos no Conselho Regional de Engenharia, Arquitetura e Agronomia – CREA, da região da Sede da Empresa. As empresas sediadas em outras regiões de jurisdição do CREA, deverão apresentar visto do CREA-MA, nos termos do art. 65, da Lei 5.194, de 14/12/66.</p> <p>b) Atestado ou declaração de capacidade técnica-operacional, expedido por pessoa jurídica de direito</p>



ESTADO DO MARANHÃO
PREFEITURA MUNICIPAL DE TUFILÂNDIA

EDITAL

	<p>público ou privado, comprovando que a licitante (pessoa jurídica) executou ou está executando serviços/obras em conformidade com o objeto da presente licitação, onde o mesmo deverá estar registrado/avaliado no Conselho Regional de Engenharia e Agronomia – CREA, nos termos da Lei 14.133/2021. E/OU</p> <p>c) Atestado de Capacidade Técnica-profissional, acompanhado da CAT (Certidão de Acervo Técnico), emitido por pessoa jurídica de direito público ou privado, registrado no CREA, comprovando que seus responsáveis técnicos exerceram atividades compatíveis em característica com o objeto licitado, especialmente as consideradas de maior relevância dos serviços/obras a serem realizado;</p> <p>d) Comprovação do licitante de possuir em seu quadro permanente, na data prevista para a realização da licitação, engenheiro civil, detentor de Atestado de Responsabilidade Técnica, fornecido por pessoa jurídica de direito público ou privado.</p> <p>e) Comprovação do vínculo empregatício dos profissionais exigidos na alínea "d", mediante a apresentação de cópia do Contrato de Trabalho com a empresa, constante da Carteira Profissional ou da Ficha de Registro de Empregados (FRE) que demonstre a identificação do profissional, com o visto do Ministério do Trabalho ou documentos afins.</p> <p>e.1) Quando o responsável técnico for dirigente ou sócio da empresa licitante, esta comprovação será feita através da apresentação do Ato Constitutivo e da Certidão do CREA, devidamente atualizados.</p>
EXIGÊNCIA DE GARANTIA DE PROPOSTA	<p>SIM, Garantia de Proposta: O licitante interessado em participar da presente licitação, deverá apresentar juntamente com a proposta garantia em valor correspondente a 1% (um por cento) do valor da licitação, podendo o proponente optar pelas seguintes modalidades:</p> <p>1 - Caução em dinheiro juntamente com o comprovante de pagamento da mesma;</p> <p>2 - Títulos da Dívida Pública, emitidos sob a forma escritural, mediante registro em sistema centralizado de liquidação e de custódia autorizado pelo Banco Central do Brasil e avaliados pelos seus valores econômicos, conforme definido pelo Ministério da Fazenda.</p> <p>3 - Seguro Garantia;</p>



ESTADO DO MARANHÃO
PREFEITURA MUNICIPAL DE TUFILÂNDIA

EDITAL

	4 - Fiança Bancária; 5 - Caso a licitante opte pela caução em dinheiro, deverá o valor ser depositado em nome da Prefeitura Municipal de Tufilândia - MA, no Banco do Brasil, Agência nº 2449-X, Conta Corrente nº 64079-4, Contra Tributos.
EXIGÊNCIA DE GARANTIA DE CONTRATO	NÃO
PERMITE PARTICIPAÇÃO DE CONSÓRCIO	NÃO
HAVERÁ INVERSÃO A FASE DE HABILITAÇÃO?	NÃO
PRAZO DE VALIDADE DA PROPOSTA	90 (noventa) DIAS

DOS BENEFÍCIOS ÀS MICROEMPRESAS E EMPRESAS DE PEQUENO PORTE

Itens/Lotes destinados a participação exclusivamente para MEI/ME/EPP, cujo valor seja de até R\$ 80.000,00 (oitenta mil reais)? (Art. 48, I, Lei Complementar nº 123/2006)	NÃO
Itens/Lotes com reserva de cotas destinados a participação exclusivamente para MEI/ME/EPP? (Art. 48, III, Lei Complementar nº 123/06)	NÃO
Prioridade de contratação para MEI/ME/EPP sediadas local ou regionalmente, até o limite de 10% (dez por cento) do melhor preço válido? (Art. 48, §3º, Lei Complementar nº 123/06)	NÃO



ESTADO DO MARANHÃO
PREFEITURA MUNICIPAL DE TUFILÂNDIA

EDITAL

1. OBJETO DA LICITAÇÃO

1.1. A presente licitação tem por objeto contratação de empresa para construção de praça no povoado Centro dos Limas no município de Tufilândia - MA, conforme as quantidades, especificações e condições descritas no Termo de Referência/Projeto Básico, anexo a este Edital.

1.1.1. Em caso de discordância existente entre as especificações deste objeto descritas na Plataforma do Processo de Contratação e as especificações constantes deste Edital, serão consideradas como válidas as do Edital, sendo estas a que os licitantes deverão se ater no momento da elaboração da proposta.

2. RECURSO ORÇAMENTÁRIO

Órgão : 02 PODER EXECUTIVO

Unidade : 04 SECRETARIA MUN. DE OBRAS E SERV. PUBLICOS

Dotação : 15.813.2007.2868.00004. 4.90.51.00 OBRAS E INSTALAÇÕES

Órgão : 02 PODER EXECUTIVO

Unidade : 18 FUNDO MUNIC. DE COMP.FINANC E EXPLORAÇÃO MIN

Dotação : 27.813.2007.2854.00004. 4.90.51.00 OBRAS E INSTALAÇÕES.

3. CONDIÇÕES PARA PARTICIPAÇÃO

3.1. Poderão participar deste procedimento de contratação as interessadas estabelecidas no País, que satisfaçam as condições e disposições contidas neste Edital e nos seus Anexos, inclusive quanto à documentação, que desempenhem atividade pertinente e compatível com o objeto deste procedimento de contratação, previamente credenciadas no sistema "LICITA TUFILÂNDIA" através do site www.licitatufilandia.ma.com.br.

3.1.1. Para ter acesso ao sistema eletrônico, os interessados em participar deste certame deverão dispor de chave de identificação e senha pessoal, obtidas junto ao provedor do sistema, onde também deverão informar-se a respeito do seu funcionamento e regulamento e receber instruções detalhadas para sua correta utilização.

3.1.2. O uso da senha de acesso pela licitante é de sua responsabilidade exclusiva, incluindo qualquer transação por ele efetuada diretamente, ou por seu representante, não cabendo ao provedor do sistema ou a Prefeitura Municipal responsabilidade por eventuais danos decorrentes do uso indevido da senha, ainda que por terceiros.

3.1.3. O credenciamento junto ao provedor do sistema implica a responsabilidade do licitante ou de seu representante legal e a presunção de sua capacidade técnica para realização das transações inerentes a este procedimento.

3.1.4. Informações complementares sobre o credenciamento junto ao provedor do sistema deverão ser obtidas diretamente com o suporte técnico da plataforma indicada neste edital.

3.2. Conforme definido nos Critérios Gerais da Contratação, no preâmbulo deste edital, os itens ou lotes, conforme o critério de adjudicação, com valores até R\$ 80.000,00 (oitenta mil reais), são de participação exclusiva para microempresas e empresas de pequeno porte, nos termos do art. 48 da Lei Complementar nº 123, de 14 de dezembro de 2006.

3.2.1. A obtenção do benefício a que se refere o item anterior fica limitada às microempresas e às empresas de pequeno porte que, no ano-calendário de realização do processo de contratação, ainda não tenham celebrado contratos com a Administração Pública cujos valores somados extrapolam a receita bruta máxima admitida para fins de enquadramento como empresa de pequeno porte.

3.3. Ficam impedidos de participar desta licitação:

3.3.1. Aquele que não atenderem às condições deste edital;



ESTADO DO MARANHÃO
PREFEITURA MUNICIPAL DE TUFILÂNDIA

EDITAL

- 3.3.2. Autor do anteprojeto, do projeto básico ou do projeto executivo, pessoa física ou jurídica, quando o processo de contratação versar sobre serviços ou fornecimento de bens a ele relacionados;
- 3.3.3. Empresa, isoladamente ou em consórcio, responsável pela elaboração do projeto básico ou do projeto executivo, ou empresa da qual o autor do projeto seja dirigente, gerente, controlador, acionista ou detentor de mais de 5% (cinco por cento) do capital com direito a voto, responsável técnico ou subcontratado, quando o processo de contratação versar sobre serviços ou fornecimento de bens a ela necessários;
- 3.3.4. Aquele que estejam em processo de dissolução, liquidação, falência ou concurso de credores;
 - 3.3.4.1. Nos casos em que o empresário esteja em recuperação judicial ou extrajudicial, poderá participar desde que apresente o plano de recuperação homologado em juízo.
- 3.3.5. Pessoa Física ou Jurídica que se encontre, ao tempo do processo de contratação, impossibilitada de contratar com a administração pública em decorrência de sanção que lhe foi imposta;
 - 3.3.5.1. O impedimento de que trata o este item será também aplicado ao licitante que atue em substituição a outra pessoa, física ou jurídica, com o intuito de burlar a efetividade da sanção a ela aplicada, inclusive a sua controladora, controlada ou coligada, desde que devidamente comprovado o ilícito ou a utilização fraudulenta da personalidade jurídica do licitante.
- 3.3.6. Aquele que mantenha vínculo de natureza técnica, comercial, econômica, financeira, trabalhista ou civil com dirigente do órgão ou entidade contratante ou com agente público que desempenhe função na licitação ou atue na fiscalização ou na gestão do contrato, ou que deles seja cônjuge, companheiro ou parente em linha reta, colateral ou por afinidade, até o terceiro grau;
- 3.3.7. Empresas controladoras, controladas ou coligadas, nos termos da Lei nº 5.404, de 15 de dezembro de 1976, concorrendo entre si;
- 3.3.8. Pessoa física ou jurídica que, nos 5 (cinco) anos anteriores à divulgação do edital, tenha sido condenada judicialmente, com trânsito em julgado, por exploração de trabalho infantil, por submissão de trabalhadores a condições análogas às de escravo ou por contratação de adolescentes nos casos vedados pela legislação trabalhista;
- 3.3.9. Agente público do órgão ou entidade licitante;
 - 3.3.9.1. A vedação de que trata este estende-se a terceiro que auxilie a condução da contratação na qualidade de integrante de equipe de apoio, profissional especializado ou funcionário ou representante de empresa que preste assessoria técnica.
- 3.3.10. Organizações da Sociedade Civil de Interesse Público – OSCIP, atuando nessa condição;
- 3.3.11. Não poderá participar, direta ou indiretamente, do processo de contratação ou da execução do contrato agente público do órgão ou entidade contratante, devendo ser observadas as situações que possam configurar conflito de interesses no exercício ou após o exercício do cargo ou emprego, nos termos da legislação que disciplina a matéria, conforme § 1º do art. 9º da Lei nº 14.133, de 2021.
- 3.3.12. Empresas estrangeiras que não tenham representação legal no Brasil com poderes expressos para receber citação e responder administrativa e judicialmente;
- 3.4. Equiparam-se aos autores do projeto as empresas integrantes do mesmo grupo econômico.
- 3.5. A simples apresentação da proposta implica, por parte do licitante, de que inexistem fatos que impeçam a sua participação na presente licitação, eximindo assim o agente de contratação de qualquer responsabilidade



ESTADO DO MARANHÃO
PREFEITURA MUNICIPAL DE TUFILÂNDIA

EDITAL

civil

ou

penal.

4. DA APRESENTAÇÃO DA PROPOSTA E DOS DOCUMENTOS DE HABILITAÇÃO

- 4.1. No preâmbulo deste edital está definido se a fase de habilitação poderá ou não anteceder as fases de apresentação de propostas e lances nos termos do art. 17, §1º, da Lei nº 14.133, de 2021.
- 4.1.1. Caso a fase de habilitação NÃO anteceda as fases de apresentação de propostas e lances, dos documentos de habilitação somente serão exigidos, em momento posterior ao julgamento das propostas, e apenas do licitante mais bem classificado.
- 4.1.2. Caso a fase de habilitação anteceda as fases de apresentação de propostas e lances, os licitantes encaminharão, na forma e no prazo estabelecidos no item anterior, simultaneamente os documentos de habilitação e a proposta com o preço ou o percentual de desconto, observado o disposto neste Edital.
- 4.2. Os licitantes encaminharão, exclusivamente por meio do sistema eletrônico, a proposta com o preço ou o percentual de desconto, conforme o critério de julgamento adotado neste Edital, até a data e o horário estabelecidos para abertura da sessão pública.
- 4.3. A licitante deverá consignar, na forma expressa no sistema eletrônico, o valor de sua proposta, já considerados e inclusos todos os tributos, fretes, tarifas e demais despesas decorrentes da execução do objeto.
- 4.4. No cadastramento da proposta inicial, o licitante declarará, em campo próprio do sistema, que:
- 4.4.1. está ciente e concorda com as condições contidas no edital e seus anexos, bem como de que a proposta apresentada compreende a integralidade dos custos para atendimento dos direitos trabalhistas assegurados na Constituição Federal, nas leis trabalhistas, nas normas infralegais, nas convenções coletivas de trabalho e nos termos de ajustamento de conduta vigentes na data de sua entrega em definitivo e que cumpre plenamente os requisitos de habilitação definidos no instrumento convocatório;
- 4.4.2. não possui empregados executando trabalho degradante ou forçado, observando o disposto nos Incisos III e IV do art. 1º e no inciso III do art. 5º da Constituição Federal;
- 4.4.3. cumpre as exigências de reserva de cargos para pessoa com deficiência e para reabilitado da Previdência Social, previstas em lei e em outras normas específicas.
- 4.5. O licitante organizado em cooperativa deverá declarar, ainda, em campo próprio do sistema eletrônico, que cumpre os requisitos estabelecidos no artigo 16 da Lei nº 14.133, de 2021.
- 4.6. O fornecedor enquadrado como microempresa, empresa de pequeno porte ou sociedade cooperativa deverá declarar, ainda, em campo próprio do sistema eletrônico, que cumpre os requisitos estabelecidos no artigo 3º da Lei Complementar nº 123, de 2006, estando apto a usufruir do tratamento favorecido estabelecido em seus arts. 42 a 49, observado o disposto nos §§ 1º ao 3º do art. 4º, da Lei nº 14.133, de 2021.
- 4.7. A falsidade da declaração de que trata os itens anteriores sujeitará o licitante às sanções previstas na Lei nº 14.133, de 2021, e neste Edital.
- 4.8. Os licitantes poderão retirar ou substituir a proposta ou, na hipótese de a fase de habilitação anteceder as fases de apresentação de propostas e lances e de julgamento, os documentos de habilitação anteriormente inseridos no sistema, até a abertura da sessão pública.
- 4.9. Serão disponibilizados para acesso público os documentos que compõem a proposta dos licitantes convocados para apresentação de propostas, após a fase de envio de lances.
- 4.10. A apresentação das propostas implica obrigatoriedade do cumprimento das disposições nelas contidas, em conformidade com o que dispõe o Termo de Referência/Projeto Básico, assumindo o proponente o



ESTADO DO MARANHÃO
PREFEITURA MUNICIPAL DE TUFILÂNDIA

EDITAL

compromisso de executar o objeto licitado nos seus termos, bem como de fornecer os materiais, equipamentos, ferramentas e utensílios necessários, em quantidades e qualidades adequadas à perfeita execução contratual, promovendo, quando requerido, sua substituição.

- 4.11. A entrega da proposta e dos documentos de habilitação, sem que tenha sido tempestivamente impugnado o presente edital, implicará na plena aceitação, por parte dos interessados, das condições nele estabelecidas.

5. DO PREENCHIMENTO DA PROPOSTA

- 5.1. O licitante deverá enviar sua proposta mediante o preenchimento, no sistema eletrônico, com todos os dados exigidos no Termo de Referência/Projeto Básico.
- 5.2. Todas as especificações do objeto contidas na proposta vinculam o licitante.
- 5.3. Nos valores propostos estarão inclusos todos os custos operacionais, encargos previdenciários, trabalhistas, tributários, comerciais e quaisquer outros que incidam direta ou indiretamente na execução do objeto.
- 5.4. Os preços ofertados, tanto na proposta inicial, quanto na etapa de lances, serão de exclusiva responsabilidade do licitante, não lhe assistindo o direito de pleitear qualquer alteração, sob alegação de erro, omissão ou qualquer outro pretexto.
- 5.5. Se o regime tributário da empresa implicar o recolhimento de tributos em percentuais variáveis, a cotação adequada será a que corresponde à média dos efetivos recolhimentos da empresa nos últimos doze meses.
- 5.6. Independentemente do percentual de tributo inserido na planilha, no pagamento serão retidos na fonte os percentuais estabelecidos na legislação vigente.
- 5.7. A apresentação das propostas implica obrigatoriedade do cumprimento das disposições nelas contidas, em conformidade com o que dispõe o Projeto Básico/Termo de Referência, assumindo o proponente o compromisso de executar o objeto licitado nos seus termos, bem como de fornecer os materiais, equipamentos, ferramentas e utensílios necessários, em quantidades e qualidades adequadas à perfeita execução contratual, promovendo, quando requerido, sua substituição.
- 5.8. O prazo de validade da proposta é aquele estabelecido no preâmbulo deste edital de licitação, contados da data de abertura da sessão pública.
 - 5.8.1. Decorrido o prazo de validade das propostas, sem convocação para assinatura do Contrato, ficam as licitantes liberadas dos compromissos assumidos.

6. DA ABERTURA DA SESSÃO PÚBLICA

- 6.1. A abertura da presente licitação dar-se-á em sessão pública, por meio de sistema eletrônico, na data, horário e local indicados neste Edital.
- 6.2. Durante a sessão pública, a comunicação entre o Agente de Contratação e as licitantes ocorrerá exclusivamente mediante troca de mensagens, em campo próprio do sistema eletrônico.
- 6.3. Cabe à licitante acompanhar as operações no sistema eletrônico durante a sessão pública do presente procedimento de contratação, ficando responsável pelo ônus decorrente da perda de negócios diante da inobservância de qualquer mensagem emitida pelo sistema ou de sua desconexão.
- 6.4. O licitante deverá comunicar imediatamente ao provedor do sistema qualquer acontecimento que possa comprometer o sigilo ou a segurança de sua proposta e seus documentos de habilitação.
- 6.5. Aberta a sessão pública do certame, as propostas de preços serão irretroatáveis, não se admitindo retificações ou alterações nos preços ou nas condições estabelecidas, salvo quanto aos lances ofertados, na fase própria do certame.

7. DA CLASSIFICAÇÃO DAS PROPOSTAS



ESTADO DO MARANHÃO
PREFEITURA MUNICIPAL DE TUFILÂNDIA

EDITAL

- 7.1. O Agente de Contratação verificará as propostas apresentadas, desclassificando desde logo aquelas que não estejam em conformidade com os requisitos estabelecidos neste Edital, contenham vícios insanáveis ou não apresentem as especificações técnicas exigidas no Termo de Referência/Projeto Básico.
- 7.1.1. Também será desclassificada a proposta preenchida e que identifique o licitante.
 - 7.1.2. A desclassificação será sempre fundamentada e registrada no sistema, com acompanhamento em tempo real por todos os participantes.
 - 7.1.3. A não desclassificação da proposta não impede o seu julgamento definitivo em sentido contrário, levado a efeito na fase de aceitação.
- 7.2. O Agente de Contratação poderá suspender a sessão pública da licitação quando constatar que a avaliação da conformidade das propostas, irá perdurar por mais de um dia.
- 7.2.1. Após a suspensão da sessão pública, o Agente de Contratação enviará, via chat, mensagens aos licitantes informando a data prevista para o início da oferta de lances.
- 7.3. Somente as licitantes com propostas classificadas participarão da fase de lances.

8. DA FORMULAÇÃO DE LANCES

- 8.1. Iniciada a etapa competitiva, as licitantes classificadas poderão encaminhar lances sucessivos, exclusivamente por meio do sistema eletrônico, sendo imediatamente informadas do horário e valor consignados no registro de cada lance.
- 8.2. A licitante somente poderá oferecer lance inferior ou percentual de desconto superior ao último por ela ofertado e registrado no sistema
- 8.3. O intervalo mínimo de diferença de valores ou percentuais entre os lances, que incidirá tanto em relação aos lances intermediários quanto em relação à proposta que cobrir a melhor oferta, está estabelecido no preâmbulo deste edital.
- 8.4. Durante o transcurso da sessão, as licitantes serão informadas, em tempo real, do valor do menor lance registrado, mantendo-se em sigilo a identificação da ofertante.
- 8.5. Não serão aceitos dois ou mais lances de mesmo valor, prevalecendo aquele que for recebido e registrado em primeiro lugar.
- 8.6. Os lances apresentados e levados em consideração para efeito de julgamento serão de exclusiva e total responsabilidade da licitante, não lhe cabendo o direito de pleitear qualquer alteração.
- 8.7. O licitante poderá solicitar a exclusão de seu último lance ofertado, na hipótese de lance inconsistente ou inexecutível, que será avaliado pelo Agente de Contratação.
- 8.8. Durante a fase de lances, o Agente de Contratação poderá excluir, justificadamente, lance cujo valor seja entendido como manifestamente inexecutível.
- 8.9. No caso de desconexão com o Agente de Contratação, no decorrer da etapa competitiva do Processo de Contratação, o sistema eletrônico poderá permanecer acessível aos licitantes para a recepção dos lances.
- 8.10. Caso o licitante não apresente lances, concorrerá com o valor de sua proposta.
- 8.11. **No preâmbulo deste edital está definida o modo de disputa deste certame, que poderá ser:**
 - 8.11.1. **Modo de Disputa Aberto:**
 - 8.11.1.1. No modo de disputa "aberto", a apresentação de lances públicos é de forma sucessiva, com prorrogações.
 - 8.11.1.2. A etapa de lances da sessão pública terá duração de 10 (dez) minutos e, após isso, será prorrogada automaticamente pelo sistema quando houver lance ofertado nos últimos 2 (dois) minutos do período de duração da sessão pública.



ESTADO DO MARANHÃO
PREFEITURA MUNICIPAL DE TUFILÂNDIA

EDITAL

- 8.11.1.3. A prorrogação automática da etapa de lances, de que trata o item anterior, será de 2 (dois) minutos e ocorrerá sucessivamente sempre que houver lances enviados neste período de prorrogação, inclusive no caso de lances intermediários.
- 8.11.1.4. Não havendo novos lances na forma estabelecida nos itens anteriores, a sessão pública encerrar-se-á automaticamente.
- 8.11.1.5. Encerrada a fase competitiva sem que haja a prorrogação automática pelo sistema, poderá o Agente de Contratação, assessorado pela equipe de apoio, justificadamente, admitir o reinício da sessão pública de lances, em prol da consecução do melhor preço.
- 8.11.2. **Modo de Disputa Aberto-Fechado:**
 - 8.11.2.1. No modo de disputa "aberto e fechado", é quando os licitantes apresentam lances públicos e sucessivos, com lance final e fechado.
 - 8.11.2.2. A etapa de lances da sessão pública terá duração inicial de quinze minutos. Após esse prazo, o sistema encaminhará aviso de fechamento iminente dos lances, após isso, transcorrerá o período de tempo de até dez minutos, aleatoriamente determinado, findo o qual será automaticamente encerrada a recepção de lances.
 - 8.11.2.3. Encerrado o prazo previsto no item anterior, o sistema abrirá oportunidade para que o autor da oferta de valor mais baixo e os das ofertas com preços até dez por cento superior àquela possam ofertar um lance final e fechado em até cinco minutos, o qual será sigiloso até o encerramento deste prazo.
 - 8.11.2.3.1. O licitante poderá optar por manter o seu último lance da etapa aberta, ou por oferecer melhor lance.
 - 8.11.2.3.2. Não havendo pelo menos três ofertas nas condições definidas neste item, poderão os autores dos melhores lances, na ordem de classificação, até o máximo de três, oferecer um lance final e fechado em até cinco minutos, o qual será sigiloso até o encerramento deste prazo.
 - 8.11.2.4. Após o término dos prazos estabelecidos nos itens anteriores, o sistema ordenará os lances segundo a ordem crescente de valores.
 - 8.11.2.4.1. Não havendo lance final e fechado classificado na forma estabelecida nos itens anteriores, haverá o reinício da etapa fechada, para que os demais licitantes, até o máximo de três, na ordem de classificação, possam ofertar um lance final e fechado em até cinco minutos, o qual será sigiloso até o encerramento deste prazo.
 - 8.11.2.5. Após o término dos prazos estabelecidos nos itens anteriores, o sistema ordenará e divulgará os lances segundo a ordem crescente de valores.
- 8.11.3. **Modo de Disputa Fechado-Aberto:**
 - 8.11.3.1. Poderão participar da etapa aberta somente os licitantes que apresentarem a proposta de menor preço/maior percentual de desconto e os das propostas até 10% (dez por cento) superiores/inferiores àquela, em que os licitantes apresentarão lances públicos e sucessivos, até o encerramento da sessão e eventuais prorrogações.
 - 8.11.3.2. Não havendo pelo menos 3 (três) propostas nas condições definidas no item anterior, poderão os licitantes que apresentaram as três melhores propostas, consideradas as empatadas, oferecer novos lances sucessivos.



ESTADO DO MARANHÃO
PREFEITURA MUNICIPAL DE TUFILÂNDIA

EDITAL

- 8.11.3.3. A etapa de lances da sessão pública terá duração de dez minutos e, após isso, será prorrogada automaticamente pelo sistema quando houver lance ofertado nos últimos dois minutos do período de duração da sessão pública.
- 8.11.3.4. A prorrogação automática da etapa de lances, de que trata o subitem anterior, será de dois minutos e ocorrerá sucessivamente sempre que houver lances enviados neste período de prorrogação, inclusive no caso de lances intermediários.
- 8.11.3.5. Não havendo novos lances na forma estabelecida nos itens anteriores, a sessão pública encerrar-se-á automaticamente, e o sistema ordenará e divulgará os lances conforme a ordem final de classificação.
- 8.12. Só poderá haver empate entre propostas iguais (não seguidas de lances), ou entre lances finais da fase fechada do modo de disputa aberto e fechado.
 - 8.12.1. Havendo eventual empate entre propostas ou lances, o critério de desempate será aquele previsto no art. 60 da Lei nº 14.133, de 2021, nesta ordem:
 - 8.12.1.1. disputa final, hipótese em que os licitantes empatados poderão apresentar nova proposta em ato contínuo à classificação;
 - 8.12.1.2. avaliação do desempenho contratual prévio dos licitantes, para a qual deverão preferencialmente ser utilizados registros cadastrais para efeito de atesto de cumprimento de obrigações previstos nesta Lei;
 - 8.12.1.3. desenvolvimento pelo licitante de ações de equidade entre homens e mulheres no ambiente de trabalho, conforme regulamento;
 - 8.12.1.4. desenvolvimento pelo licitante de programa de integridade, conforme orientações dos órgãos de controle.
 - 8.12.2. Persistindo o empate, será assegurada preferência, sucessivamente, aos bens e serviços produzidos ou prestados por:
 - 8.12.2.1. empresas estabelecidas no território do Estado ou do Distrito Federal do órgão ou entidade da Administração Pública estadual ou distrital licitante ou, no caso de licitação realizada por órgão ou entidade de Município, no território do Estado em que este se localize;
 - 8.12.2.2. empresas brasileiras;
 - 8.12.2.3. empresas que invistam em pesquisa e no desenvolvimento de tecnologia no País;
 - 8.12.2.4. empresas que comprovem a prática de mitigação, nos termos da Lei nº 12.187, de 29 de dezembro de 2009.

9. DOS CRITÉRIOS PARA APLICAÇÃO DE BENEFÍCIOS ÀS ME/EPPs

- 9.1. O licitante que deixar de assinalar o campo da "Declaração de ME/EPP" não terá direito a usufruir do tratamento favorecido previsto na Lei Complementar nº 123, de 2006, mesmo que microempresa, empresa de pequeno porte e equiparadas.
- 9.2. Será concedido tratamento favorecido para as microempresas e empresas de pequeno porte, para as sociedades cooperativas mencionadas no artigo 34 da Lei nº 11.488, de 2007, para o agricultor familiar, o produtor rural pessoa física e para o microempreendedor individual – MEI, nos limites previstos da Lei Complementar nº 123, de 2006, e nos termos estabelecidos no preâmbulo do presente instrumento.
- 9.3. Após a fase de lances, se a proposta mais bem classificada não tiver sido apresentada por microempresa e empresa de pequeno porte, e houver proposta de microempresa ou empresa de pequeno porte que seja igual ou até 5% (cinco por cento) superior à proposta mais bem classificada, proceder-se-á da seguinte forma:



ESTADO DO MARANHÃO
PREFEITURA MUNICIPAL DE TUFILÂNDIA

EDITAL

- 9.3.1. A microempresa ou a empresa de pequeno porte mais bem classificada poderá, no prazo de 5 (cinco) minutos, contados do envio da mensagem automática pelo sistema, apresentar uma última oferta, obrigatoriamente inferior à proposta do primeiro colocado, situação em que, atendidas as exigências habilitatórias e observado o valor estimado para a contratação, será adjudicado em seu favor o objeto deste procedimento.
- 9.3.2. Não sendo vencedora a microempresa ou a empresa de pequeno porte mais bem classificada, na forma da subcondição anterior, o sistema, de forma automática, convocará as licitantes remanescentes que porventura se enquadrem na situação descrita nesta condição, na ordem classificatória, para o exercício do mesmo direito.
- 9.3.3. No caso de equivalência dos valores apresentados pelas microempresas ou empresas de pequeno porte que se encontrem no intervalo estabelecido nesta condição, o sistema fará um sorteio eletrônico, definindo e convocando automaticamente a vencedora para o encaminhamento da oferta final do desempate.
- 9.3.4. A convocada que não apresentar proposta dentro do prazo de 05 (cinco) minutos, controlados pelo Sistema, decairá do direito previsto nos artigos 44 e 45 da Lei Complementar n.º 123/2006.
- 9.3.5. Na hipótese de não contratação nos termos previstos neste item, o procedimento licitatório prossegue com as demais licitantes.
- 9.4. **No preâmbulo do presente instrumento constam todos os benefícios específicos que serão aplicados às microempresas e empresas de pequeno porte, e conforme cada benefício seguirão regras específicas, conforme estabelecido nos itens subsequentes.**
- 9.5. Quando aplicado o benefício de itens/lotos destinados à participação exclusiva para MEI/ME/EPP, com valores totais até R\$ 80.000,00 (oitenta mil reais), proceder-se-á da seguinte forma:
- 9.5.1. Em atendimento ao disposto no artigo 48, I, da Lei Complementar nº 123, de 14 de dezembro de 2006, todos os itens/lotos cujo valor total seja de até R\$ 80.000,00 (oitenta mil reais), serão destinados exclusivamente à participação de microempresas e empresas de pequeno porte.
- 9.6. Quando aplicado o benefício de Itens/Lotes com reserva de cotas destinados a participação exclusivamente para MEI/ME/EPP?, proceder-se-á da seguinte forma:
- 9.6.1. Em atendimento ao disposto no artigo 48, III, da Lei Complementar nº 123, de 14 de dezembro de 2006, todos os itens/lotos cujo valor total seja superior a R\$ 80.000,00 (oitenta mil reais), serão divididos em cotas para participação exclusiva de microempresas e empresas de pequeno porte, conforme percentual estabelecido no preâmbulo deste instrumento.
- 9.6.2. Para a cota reservada para microempresas e empresas de pequeno porte, a proposta comercial deverá ser apresentada separadamente, para cada item/lote, conforme itens relacionados no Termo de Referência.
- 9.6.3. Não havendo vencedor para a cota reservada, esta poderá ser adjudicada ao vencedor da cota principal, ou diante de sua recusa, aos licitantes remanescentes, desde que pratiquem preço do primeiro colocado.
- 9.6.4. Se a mesma licitante vencer a cota reservada e a cota principal, a contratação se dará pelo menor preço ofertado.
- 9.7. Quando aplicado o benefício de prioridade de contratação para MEI/ME/EPP sediadas local ou regionalmente, até o limite de 10% (dez por cento) do melhor preço válido, proceder-se-á da seguinte forma:
- 9.7.1. Após a fase de lances, se a proposta mais bem classificada não tiver sido apresentada por microempresa ou empresa de pequeno sediada no âmbito local ou regional, e houver proposta de microempresa ou empresa de pequeno porte sediada localmente ou regionalmente, que seja



ESTADO DO MARANHÃO
PREFEITURA MUNICIPAL DE TUFILÂNDIA

EDITAL

igual ou até 10% (dez por cento) superior à proposta mais bem classificada, será dada PRIORIDADE de contratação da microempresa ou empresa de pequeno porte sediada localmente ou regionalmente, com a declaração de vencedor do item.

- 9.7.2. No preâmbulo deste instrumento convocatório está definido se o presente benefício será aplicado somente em âmbito local ou regional.
- 9.8. A participação nos itens/lotos expressamente reservados às microempresas e empresas de pequeno porte, por licitante que não se enquadra na definição legal reservada a essas categorias, configura fraude ao certame, sujeitando a mesma à aplicação de penalidade de impedimento de licitar e contratar com esta Prefeitura Municipal, sem prejuízo das multas previstas neste Edital e das demais cominações legais.

10. DA NEGOCIAÇÃO

- 10.1. A negociação será realizada por meio do sistema, podendo ser acompanhada pelos demais licitantes.
- 10.2. O Agente de Contratação poderá encaminhar contraproposta diretamente à licitante que tenha apresentado o lance mais vantajoso, observado o critério de julgamento e o valor estimado para a contratação.
- 10.3. Na hipótese da proposta do primeiro colocado permanecer acima do preço máximo ou inferior ao desconto definido para a contratação, o Agente de Contratação poderá negociar condições mais vantajosas, após definido o resultado do julgamento.
- 10.3.1. A negociação poderá ser feita com os demais licitantes, segundo a ordem de classificação inicialmente estabelecida, quando o primeiro colocado, mesmo após a negociação, for desclassificado em razão de sua proposta permanecer acima do preço máximo definido pela Administração.
- 10.4. O resultado da negociação será divulgado a todos os licitantes e anexado aos autos do processo licitatório.
- 10.5. A licitante classificada provisoriamente em primeiro lugar deverá encaminhar a proposta de preço adequada ao último lance no prazo mínimo de 2h (duas horas), acompanhada, se for o caso, dos documentos complementares, quando necessários à confirmação daqueles exigidos neste Edital, contado da convocação efetuada pelo Agente de Contratação.
- 10.5.1. O prazo estabelecido poderá ser prorrogado pelo Agente de Contratação por solicitação justificada do licitante, formulada antes do fim do prazo, e formalmente aceita.
- 10.5.2. A licitante que abandonar o certame, deixando de enviar a documentação indicada nesta seção, será desclassificada e sujeitar-se-á às sanções previstas neste Edital.
- 10.6. Após a negociação do preço, o Agente de Contratação iniciará a fase de aceitação e julgamento da proposta.

11. DA FASE DE JULGAMENTO

- 11.1. Encerrada a etapa de negociação, o Agente de Contratação verificará se o licitante provisoriamente classificado em primeiro lugar atende às condições de participação no certame, conforme previsto no art. 14 da Lei nº 14.133/2021, legislação correlata e as Condições de Participação deste edital, especialmente quanto à existência de sanção que impeça a participação no certame ou a futura contratação, mediante a consulta aos seguintes cadastros:
- 11.1.1. Consulta Consolidada de Pessoa Jurídica do Tribunal de Contas da União;
- 11.1.2. Cadastro Nacional de Empresas Inidôneas e Suspensas – CEIS, mantido pela Controladoria-Geral da União; e
- 11.1.3. Cadastro Nacional de Empresas Punidas – CNEP, mantido pela Controladoria-Geral da União;
- 11.2. A consulta aos cadastros será realizada em nome da empresa licitante e também de seu sócio majoritário, por força da vedação de que trata o artigo 12 da Lei nº 8.429, de 1992



ESTADO DO MARANHÃO
PREFEITURA MUNICIPAL DE TUFILÂNDIA

EDITAL

- 11.3. Caso conste na Consulta de Situação do licitante a existência de Ocorrências Impeditivas Indiretas, o Agente de Contratação diligenciará para verificar se houve fraude por parte das empresas apontadas no Relatório de Ocorrências Impeditivas Indiretas.
- 11.3.1. A tentativa de burla será verificada por meio dos vínculos societários, linhas de fornecimento similares, dentre outros.
- 11.3.2. O licitante será convocado para manifestação previamente a uma eventual desclassificação.
- 11.4. Constatada a existência de sanção, o licitante será reputado inabilitado, por falta de condição de participação.
- 11.5. Na hipótese de inversão das fases de habilitação e julgamento, caso atendidas as condições de participação, será iniciado o procedimento de habilitação.
- 11.6. Caso o licitante provisoriamente classificado em primeiro lugar tenha se utilizado de algum tratamento favorecido às ME/EPPs, o Agente de Contratação verificará se faz jus ao benefício, em conformidade com este Edital.
- 11.7. Verificadas as condições de participação e de utilização do tratamento favorecido, o Agente de Contratação examinará a proposta classificada em primeiro lugar quanto à adequação ao objeto e à compatibilidade do preço em relação ao máximo estipulado para contratação neste Edital e em seus anexos.
- 11.7.1. Para fins de análise da proposta quanto ao cumprimento das especificações do objeto, poderá ser colhida a manifestação escrita do setor requisitante do serviço ou da área especializada no objeto.
- 11.7.1.1. Na hipótese de necessidade de suspensão da sessão pública para a realização de diligências, com vistas ao saneamento das propostas, a sessão pública somente poderá ser reiniciada mediante aviso prévio no sistema com antecedência, e a ocorrência será registrada em ata;
- 11.8. O Agente de Contratação poderá convocar o licitante para enviar documento digital complementar, por meio de funcionalidade disponível no sistema, em prazo indicado no Chat, sob pena de não aceitação da proposta.
- 11.8.1. Dentre os documentos passíveis de solicitação pelo Agente de Contratação, destacam-se os que contenham as características do material ofertado, tais como marca, modelo, tipo, fabricante e procedência, além de outras informações pertinentes, a exemplo de catálogos, folhetos ou propostas, encaminhados por meio eletrônico, ou, se for o caso, por outro meio e prazo indicados pelo Agente de Contratação, sem prejuízo do seu ulterior envio pelo sistema eletrônico, sob pena de não aceitação da proposta.
- 11.8.2. Não se admitirá proposta que apresente valores simbólicos, irrisórios ou de valor zero, incompatíveis com os preços de mercado, exceto quando se referirem a materiais e instalações de propriedade do licitante, para os quais ela renuncie à parcela ou à totalidade de remuneração.
- 11.8.3. Considerar-se-á inexequível a proposta que não possa ter demonstrado sua viabilidade por meio de documentação que comprove que os custos envolvidos na contratação são coerentes com os de mercado do objeto deste procedimento de contratação.
- 11.8.4. Antes de desclassificar a proposta de preços e/ou lance ofertado, será oportunizado, em caráter de diligência, à empresa licitante de melhor oferta que apresente documento(s) que comprove(m) que o(s) preço(s) ofertado(s) não é(são) inexequível(eis).
- 11.9. Será desclassificada a proposta que:
- 11.9.1. não corrigir ou não justificar eventuais falhas apontadas pelo Agente de Contratação;
- 11.9.2. contiver vícios insanáveis;
- 11.9.3. não obedecer às especificações técnicas contidas no Termo de Referência/Projeto Básico;
- 11.9.4. não tiverem sua exequibilidade demonstrada, quando exigido pela Administração;



ESTADO DO MARANHÃO
PREFEITURA MUNICIPAL DE TUFILÂNDIA

EDITAL

- 11.9.5. com valor unitário ou global com preços manifestamente inexequíveis
 - 11.9.5.1. Considerar-se-á inexequível a proposta que não possa ter demonstrado sua viabilidade por meio de documentação que comprove que os custos envolvidos na contratação são coerentes com os de mercado do objeto deste procedimento de contratação.
 - 11.9.5.2. Antes de desclassificar a proposta de preços e/ou lance ofertado, será oportunizado, em caráter de diligência, à empresa licitante de melhor oferta que apresente documento(s) que comprove(m) que o(s) preço(s) ofertado(s) não é(são) inexequível(eis)
- 11.9.6. apresentar desconformidade com quaisquer outras exigências deste Edital ou seus anexos, desde que insanável.
- 11.10. No caso de bens e serviços em geral, é indício de inexequibilidade das propostas valores inferiores ao percentual indicado no preâmbulo deste Edital do valor orçado pela Administração.
- 11.10.1. inexequibilidade, na hipótese de que trata o caput, só será considerada após diligência do Agente de Contratação, que comprove:
 - 11.10.1.1. que o custo do licitante ultrapassa o valor da proposta; e
 - 11.10.1.2. inexistirem custos de oportunidade capazes de justificar o vulto da oferta.
- 11.11. Caso o custo global estimado do objeto licitado tenha sido decomposto em seus respectivos custos unitários por meio de Planilha de Custos e Formação de Preços elaborada pela Administração, o licitante classificado em primeiro lugar será convocado para apresentar Planilha por ele elaborada, com os respectivos valores adequados ao valor final da sua proposta, sob pena de não aceitação da proposta.
- 11.12. Erros no preenchimento da planilha não constituem motivo para a desclassificação da proposta. A planilha poderá ser ajustada pelo fornecedor, no prazo indicado pelo sistema, desde que não haja majoração do preço e que se comprove que este é o bastante para arcar com todos os custos da contratação;
 - 11.12.1. O ajuste de que trata este dispositivo se limita a sanar erros ou falhas que não alterem a substância das propostas;
 - 11.12.2. Considera-se erro no preenchimento da planilha passível de correção a indicação de recolhimento de impostos e contribuições na forma do Simples Nacional, quando não cabível esse regime.
- 11.13. Caso o Termo de Referência/Projeto Básico exija a apresentação de amostra, o licitante classificado em primeiro lugar deverá apresentá-la, conforme disciplinado no Termo de Referência/Projeto Básico, sob pena de não aceitação da proposta.
 - 11.13.1. Por meio de mensagem no sistema, será divulgado o local e horário de realização do procedimento para a avaliação das amostras, cuja presença será facultada a todos os interessados, incluindo os demais licitantes.
 - 11.13.2. Os resultados das avaliações serão divulgados por meio de mensagem no sistema.
 - 11.13.3. No caso de não haver entrega da amostra ou ocorrer atraso na entrega, sem justificativa aceita pelo Agente de Contratação, ou havendo entrega de amostra fora das especificações previstas neste Edital, a proposta do licitante será recusada.
 - 11.13.4. Se a(s) amostra(s) apresentada(s) pelo primeiro classificado não for(em) aceita(s), o Agente de Contratação analisará a aceitabilidade da proposta ou lance ofertado pelo segundo classificado. Seguir-se-á com a verificação da(s) amostra(s) e, assim, sucessivamente, até a verificação de uma que atenda às especificações constantes no Termo de Referência/Projeto Básico.



ESTADO DO MARANHÃO
PREFEITURA MUNICIPAL DE TUFILÂNDIA

EDITAL

12. DA FASE DE HABILITAÇÃO

- 12.1. Os documentos previstos no Termo de Referência/Projeto Básico, necessários e suficientes para demonstrar a capacidade do licitante de realizar o objeto da licitação, serão exigidos para fins de habilitação, nos termos dos arts. 62 a 70 da Lei nº 14.133, de 2021.
- 12.2. A regra para o momento de envio dos documentos de habilitação é aquela definida no preâmbulo deste edital, podendo ou não anteceder as fases de apresentação de propostas e lances nos termos do art. 17, §1º, da Lei nº 14.133, de 2021.
 - 12.2.1. Respeitada a exceção do subitem anterior, relativa à regularidade fiscal, quando a fase de habilitação anteceder as fases de apresentação de propostas e lances e de julgamento, a verificação ou exigência do presente subitem ocorrerá em relação a todos os licitantes.
- 12.3. Havendo a necessidade de envio de documentos de habilitação complementares, necessários à confirmação daqueles exigidos neste Edital e já apresentados, o licitante será convocado a encaminhá-los, em formato digital, via sistema, em 2 (duas) horas.
- 12.4. Somente haverá a necessidade de comprovação do preenchimento de requisitos mediante apresentação dos documentos originais ou cópias autenticadas quando houver dúvida em relação à integridade do documento digital.
 - 12.4.1. Os originais ou cópias autenticadas, caso sejam solicitados, deverão ser encaminhados para a Comissão Permanente de Licitação, situada no endereço indicado no rodapé deste edital.
- 12.5. Após a entrega dos documentos para habilitação, não será permitida a substituição ou a apresentação de novos documentos, salvo em sede de diligência, para (Lei 14.133/21, art. 64)
 - 12.5.1. complementação de informações acerca dos documentos já apresentados pelos licitantes e desde que necessária para apurar fatos existentes à época da abertura do certame; e
 - 12.5.2. atualização de documentos cuja validade tenha expirado após a data de recebimento das propostas;
- 12.6. Não serão aceitos documentos de habilitação com indicação de CNPJ/CPF diferentes, salvo aqueles legalmente permitidos.
- 12.7. Se o licitante for a matriz, todos os documentos deverão estar em nome da matriz, e se o licitante for a filial, todos os documentos deverão estar em nome da filial, exceto aqueles documentos que, pela própria natureza, comprovadamente, forem emitidos somente em nome da matriz.
- 12.8. Na análise dos documentos de habilitação, a comissão de contratação poderá sanar erros ou falhas, que não alterem a substância dos documentos e sua validade jurídica, mediante decisão fundamentada, registrada em ata e acessível a todos, atribuindo-lhes eficácia para fins de habilitação e classificação.
- 12.9. Na hipótese de o licitante não atender às exigências para habilitação, o Agente de Contratação examinará a proposta subsequente e assim sucessivamente, na ordem de classificação, até a apuração de uma proposta que atenda ao presente edital.
- 12.10. Quando permitida a participação de empresas estrangeiras que não funcionem no País, as exigências de habilitação serão atendidas mediante documentos equivalentes, inicialmente apresentados em tradução livre.
 - 12.10.1. Na hipótese de o licitante vencedor ser empresa estrangeira que não funcione no País, para fins de assinatura do contrato, os documentos exigidos para a habilitação serão traduzidos por tradutor juramentado no País e apostilados nos termos do disposto no Decreto nº 8.660, de 29 de janeiro de 2016, ou de outro que venha a substituí-lo, ou consularizados pelos respectivos consulados ou embaixadas.



**ESTADO DO MARANHÃO
PREFEITURA MUNICIPAL DE TUFILÂNDIA**

EDITAL

- 12.11. Quando permitida a participação de consórcio de empresas, a habilitação técnica, quando exigida, será feita por meio do somatório dos quantitativos de cada consorciado e, para efeito de habilitação econômico-financeira, quando exigida, será observado o somatório dos valores de cada consorciado.
- 12.11.1. Se o consórcio não for formado integralmente por microempresas ou empresas de pequeno porte e o termo de referência exigir requisitos de habilitação econômico-financeira, haverá um acréscimo de 10% para o consórcio em relação ao valor exigido para os licitantes individuais.
- 12.12. A existência de restrição relativamente à regularidade fiscal e trabalhista não impede que a licitante qualificada como microempresa ou empresa de pequeno porte seja declarada vencedora, uma vez que atenda a todas as demais exigências do edital.
- 12.12.1. A declaração do vencedor acontecerá no momento imediatamente posterior à fase de habilitação.
- 12.13. Caso a proposta mais vantajosa seja ofertada por licitante qualificada como microempresa ou empresa de pequeno porte, e uma vez constatada a existência de alguma restrição no que tange à regularidade fiscal e trabalhista, a mesma será convocada para, no prazo de 5 (cinco) dias úteis, após a declaração do vencedor, comprovar a regularização.
- 12.13.1. O prazo poderá ser prorrogado por igual período, a critério da administração pública, quando requerida pelo licitante, mediante apresentação de justificativa.
- 12.14. A não-regularização fiscal e trabalhista no prazo previsto no subitem anterior acarretará a inabilitação do licitante, sem prejuízo das sanções previstas neste Edital, sendo facultada a convocação dos licitantes remanescentes, na ordem de classificação.
- 12.14.1. Se, na ordem de classificação, seguir-se outra microempresa, empresa de pequeno porte ou sociedade cooperativa com alguma restrição na documentação fiscal e trabalhista, será concedido o mesmo prazo para regularização.
- 12.15. Havendo necessidade de analisar minuciosamente os documentos exigidos, o Agente de Contratação suspenderá a sessão, informando no "chat" a nova data e horário para a continuidade da mesma.
- 12.16. Será inabilitado o licitante que não comprovar sua habilitação, seja por não apresentar quaisquer dos documentos exigidos, ou apresentá-los em desacordo com o estabelecido neste Edital.
- 12.17. Nos itens não exclusivos a microempresas e empresas de pequeno porte, em havendo inabilitação, haverá nova verificação, pelo sistema, da eventual ocorrência do empate ficto, previsto nos artigos 44 e 45 da LC nº 123, de 2006, seguindo-se a disciplina antes estabelecida para aceitação da proposta subsequente.
- 12.18. O licitante provisoriamente vencedor em um item, que estiver concorrendo em outro item, ficará obrigado a comprovar os requisitos de habilitação cumulativamente, especialmente quanto ao capital social ou patrimônio líquido mínimo, quando assim o edital exigir, isto é, somando as exigências do item em que venceu às do item em que estiver concorrendo, e assim sucessivamente, sob pena de inabilitação, além da aplicação das sanções cabíveis.
- 12.19. Constatado o atendimento às exigências de habilitação fixadas no Edital, o licitante será declarado vencedor.

13. DA VISITA TÉCNICA

- 13.1. As regras relacionadas a visita técnica são as estabelecidas no preâmbulo deste Edital.

14. DOS RECURSOS



ESTADO DO MARANHÃO
PREFEITURA MUNICIPAL DE TUFILÂNDIA

EDITAL

- 14.1. A interposição de recurso referente ao julgamento das propostas, à habilitação ou inabilitação de licitantes, à anulação ou revogação da licitação, observará o disposto no art. 165 da Lei nº 14.133, de 2021.
- 14.2. Declarada a vencedora, o Agente de Contratação abrirá prazo não inferior a 10 (dez) minutos, durante o qual qualquer licitante poderá em campo próprio do sistema, manifestar sua intenção de recurso.
 - 14.2.1. a intenção de recorrer deverá ser manifestada imediatamente, sob pena de preclusão;
 - 14.2.2. A falta de manifestação do licitante quanto à intenção de recorrer importará a preclusão desse direito e autoriza o Agente de Contratação a adjudicar o objeto ao licitante vencedor.
- 14.3. A licitante que manifestar a intenção de recurso deverá registrar as razões do recurso, em campo próprio do sistema, no prazo de 3 (três) dias úteis, ficando as demais licitantes, desde logo, intimadas a apresentar contrarrazões, também via sistema, em igual prazo, que começará a correr na data de intimação pessoal ou de divulgação da interposição do recurso.
 - 14.3.1. O prazo para apresentação das razões recursais será iniciado na data de intimação ou de lavratura da ata de habilitação ou inabilitação
 - 14.3.2. Na hipótese de adoção da inversão de fases prevista no § 1º do art. 17 da Lei nº 14.133, de 2021, o prazo para apresentação das razões recursais será iniciado na data de intimação da ata de julgamento.
- 14.4. O recurso será dirigido à autoridade que tiver editado o ato ou proferido a decisão recorrida, a qual poderá reconsiderar sua decisão no prazo de 3 (três) dias úteis, ou, nesse mesmo prazo, encaminhar recurso para a autoridade superior, a qual deverá proferir sua decisão no prazo de 10 (dez) dias úteis, contado do recebimento dos autos.
- 14.5. Os recursos interpostos fora do prazo não serão conhecidos.
- 14.6. O recurso e o pedido de reconsideração terão efeito suspensivo do ato ou da decisão recorrida até que sobrevenha decisão final da autoridade competente
- 14.7. O acolhimento do recurso implicará a invalidação apenas dos atos insuscetíveis de aproveitamento.
- 14.8. Os autos do processo permanecerão com vista franqueada aos interessados no sítio eletrônico com endereço no preâmbulo deste instrumento.

1 DAS INFRAÇÕES ADMINISTRATIVAS E SANÇÕES

- 15.1. Comete infração administrativa, nos termos da lei, o licitante que, com dolo ou culpa:
 - 15.1.1. deixar de entregar a documentação exigida para o certame ou não entregar qualquer documento que tenha sido solicitado pelo Agente de Contratação durante o certame;
 - 15.1.2. salvo em decorrência de fato superveniente devidamente justificado, não mantiver a proposta em especial quando:
 - 15.1.2.1. não enviar a proposta adequada ao último lance ofertado ou após a negociação;
 - 15.1.2.2. recusar-se a enviar o detalhamento da proposta quando exigível;
 - 15.1.2.3. pedir para ser desclassificado quando encerrada a etapa competitiva; ou
 - 15.1.2.4. deixar de apresentar amostra;
 - 15.1.2.5. apresentar proposta ou amostra em desacordo com as especificações do edital;
 - 15.1.3. não celebrar o contrato ou não entregar a documentação exigida para a contratação, quando convocado dentro do prazo de validade de sua proposta;
 - 15.1.3.1. recusar-se, sem justificativa, a assinar o contrato, ou a aceitar ou retirar o instrumento equivalente no prazo estabelecido pela Administração;



ESTADO DO MARANHÃO
PREFEITURA MUNICIPAL DE TUFILÂNDIA

EDITAL

- 15.1.4. apresentar declaração ou documentação falsa exigida para o certame ou prestar declaração falsa durante a licitação
- 15.1.5. fraudar a licitação
- 15.1.6. comportar-se de modo inidôneo ou cometer fraude de qualquer natureza, em especial quando:
 - 15.1.6.1. agir em conluio ou em desconformidade com a lei;
 - 15.1.6.2. induzir deliberadamente a erro no julgamento;
 - 15.1.6.3. apresentar amostra falsificada ou deteriorada;
- 15.1.7. praticar atos ilícitos com vistas a frustrar os objetivos da licitação
- 15.1.8. praticar ato lesivo previsto no art. 5º da Lei n.º 12.846, de 2013.
- 15.2. Com fulcro na Lei nº 14.133, de 2021, a Administração poderá, garantida a prévia defesa, aplicar aos licitantes e/ou adjudicatários as seguintes sanções, sem prejuízo das responsabilidades civil e criminal:
 - 15.2.1. advertência;
 - 15.2.2. multa;
 - 15.2.3. impedimento de licitar e contratar e
 - 15.2.4. declaração de inidoneidade para licitar ou contratar, enquanto perdurarem os motivos determinantes da punição ou até que seja promovida sua reabilitação perante a própria autoridade que aplicou a penalidade.
- 15.3. Na aplicação das sanções serão considerados:
 - 15.3.1. a natureza e a gravidade da infração cometida.
 - 15.3.2. as peculiaridades do caso concreto
 - 15.3.3. as circunstâncias agravantes ou atenuantes
 - 15.3.4. os danos que dela provierem para a Administração Pública
 - 15.3.5. a implantação ou o aperfeiçoamento de programa de integridade, conforme normas e orientações dos órgãos de controle.
- 15.4. A multa será recolhida em percentual de 0,5% a 30% incidente sobre o valor do contrato licitado, recolhida no prazo máximo de 10 (dez) dias úteis, a contar da comunicação oficial.
 - 15.4.1. Para as infrações previstas nos itens 20.1.1, 20.1.2 e 20.1.3, a multa será de 0,5% a 15% do valor do contrato licitado.
 - 15.4.2. Para as infrações previstas nos itens 20.1.4, 20.1.5, 20.1.6, 20.1.7 e 20.1.8, a multa será de 15% a 30% do valor do contrato licitado.
- 15.5. As sanções de advertência, impedimento de licitar e contratar e declaração de inidoneidade para licitar ou contratar poderão ser aplicadas, cumulativamente ou não, à penalidade de multa.
- 15.6. Na aplicação da sanção de multa será facultada a defesa do interessado no prazo de 15 (quinze) dias úteis, contado da data de sua intimação.
- 15.7. A sanção de impedimento de licitar e contratar será aplicada ao responsável em decorrência das infrações administrativas relacionadas nos itens 20.1.1, 20.1.2 e 20.1.3, quando não se justificar a imposição de penalidade mais grave, e impedirá o responsável de licitar e contratar no âmbito desta Administração Pública direta e indireta, pelo prazo máximo de 3 (três) anos.
- 15.8. Poderá ser aplicada ao responsável a sanção de declaração de inidoneidade para licitar ou contratar, em decorrência da prática das infrações dispostas nos itens 18.1.4, 18.1.5, 18.1.6, 18.1.7 e 18.1.8, bem como pelas infrações administrativas previstas nos itens 18.1.1, 18.1.2 e 18.1.3 que justifiquem a imposição de penalidade mais grave que a sanção de impedimento de licitar e contratar, cuja duração observará o prazo previsto no art. 156, §5º, da Lei n.º 14.133/2021.



ESTADO DO MARANHÃO
PREFEITURA MUNICIPAL DE TUFILÂNDIA

EDITAL

- 15.9. A recusa injustificada do adjudicatário em assinar o contrato, ou em aceitar ou retirar o instrumento equivalente no prazo estabelecido pela Administração, descrita no item 18.1.3, caracterizará o descumprimento total da obrigação assumida e o sujeitará às penalidades e à imediata perda da garantia de proposta em favor desta Administração.
- 15.10. A apuração de responsabilidade relacionadas às sanções de impedimento de licitar e contratar e de declaração de inidoneidade para licitar ou contratar demandará a instauração de processo de responsabilização a ser conduzido por comissão composta por 2 (dois) ou mais servidores estáveis, que avaliará fatos e circunstâncias conhecidos e intimará o licitante ou o adjudicatário para, no prazo de 15 (quinze) dias úteis, contado da data de sua intimação, apresentar defesa escrita e especificar as provas que pretenda produzir.
- 15.11. Caberá recurso no prazo de 15 (quinze) dias úteis da aplicação das sanções de advertência, multa e impedimento de licitar e contratar, contado da data da intimação, o qual será dirigido à autoridade que tiver proferido a decisão recorrida, que, se não a reconsiderar no prazo de 5 (cinco) dias úteis, encaminhará o recurso com sua motivação à autoridade superior, que deverá proferir sua decisão no prazo máximo de 20 (vinte) dias úteis, contado do recebimento dos autos.
- 15.12. Caberá a apresentação de pedido de reconsideração da aplicação da sanção de declaração de inidoneidade para licitar ou contratar no prazo de 15 (quinze) dias úteis, contado da data da intimação, e decidido no prazo máximo de 20 (vinte) dias úteis, contado do seu recebimento.
- 15.13. O recurso e o pedido de reconsideração terão efeito suspensivo do ato ou da decisão recorrida até que sobrevenha decisão final da autoridade competente.
- 15.14. A aplicação das sanções previstas neste edital não exclui, em hipótese alguma, a obrigação de reparação integral dos danos causados a essa Administração.

16. DOS ESCLARECIMENTOS E DA IMPUGNAÇÃO AO EDITAL

- 16.1. Até 3 (três) dias úteis antes da data fixada para abertura da sessão pública, qualquer pessoa, física ou jurídica, poderá impugnar o ato convocatório deste procedimento de contratação mediante petição a ser enviada para o endereço eletrônico descrito no preâmbulo do presente edital ou através de campo próprio do sistema.
- 16.2. A resposta à impugnação ou ao pedido de esclarecimento será divulgada em sítio eletrônico oficial no prazo de até 3 (três) dias úteis, limitado ao último dia útil anterior à data da abertura do certame.
- 16.3. Acolhida a impugnação contra este Edital, será designada nova data para a realização do certame, exceto quando, inquestionavelmente, a alteração não afetar a formulação das propostas.
- 16.4. Para a resposta dos esclarecimentos e o julgamento das impugnações o Agente de Contratação será auxiliado pelo setor técnico competente.
- 16.5. As impugnações e pedidos de esclarecimentos não suspendem os prazos previstos no certame.
- 16.5.1. A concessão de efeito suspensivo à impugnação é medida excepcional e deverá ser motivada pelo Agente de Contratação, nos autos do processo de licitação.
- 16.6. As respostas aos pedidos de esclarecimentos serão divulgadas no mural da plataforma utilizada para realização do certame através do endereço www.licitatufilandia.ma.com.br e vincularão os participantes e a Administração.

17. DISPOSIÇÕES GERAIS

- 17.1. Será divulgada ata da sessão pública no sistema eletrônico.



ESTADO DO MARANHÃO
PREFEITURA MUNICIPAL DE TUFILÂNDIA

EDITAL

- 17.2. A Autoridade Competente do Órgão Requisitante compete anular este procedimento de contratação por ilegalidade, de ofício ou por provocação de qualquer pessoa, e revogar o certame por considerá-lo inoportuno ou inconveniente diante de fato superveniente, mediante ato escrito e fundamentado.
- 17.2.1. A anulação do procedimento de contratação induz à extinção do contrato.
- 17.2.2. As licitantes não terão direito à indenização em decorrência da anulação do procedimento licitatório, ressalvado o direito do contratado de boa-fé de ser ressarcido pelos encargos que tiver suportado no cumprimento do contrato.
- 17.3. O Agente de Contratação poderá solicitar parecer de técnicos pertencentes ao quadro de pessoal desta Prefeitura Municipal ou, ainda, de pessoas físicas ou jurídicas estranhas a ela, para orientar sua decisão.
- 17.4. Na contagem dos prazos estabelecidos neste edital e seus anexos, excluir-se-á o dia do início e incluir-se-á o do vencimento. Só se iniciam e vencem os prazos em dias de expediente desta Prefeitura.
- 17.5. O Agente de Contratação ou à Autoridade Superior, no interesse da Administração, poderá relevar omissões puramente formais, desde que não comprometam a proposta, a legislação vigente e a lisura desta Licitação, reservando-se o direito de promover diligências destinadas a esclarecer ou a complementar a instrução do processo, em qualquer fase da licitação, vedada a inclusão posterior de documento ou informação que deveria constar no ato da Sessão Pública.
- 17.6. As normas que disciplinam este procedimento de contratação serão sempre interpretadas em favor da ampliação da disputa entre os proponentes, desde que não comprometam o interesse da Administração, a finalidade e a segurança da contratação.
- 17.7. Em caso de discrepância entre os anexos e o Edital prevalecerá a redação deste.
- 17.8. Em se tratando de certame que seja para aquisição de bens de natureza divisível, que possua cota de até vinte e cinco por cento do objeto para a contratação de microempresas e empresas de pequeno porte:
- 17.8.1. Na hipótese de não haver vencedor para a cota reservada, esta poderá ser adjudicada ao vencedor da cota principal ou, diante de sua recusa, aos licitantes remanescentes, desde que pratiquem o preço do primeiro colocado da cota principal.
- 17.8.2. Se a mesma empresa vencer a cota reservada e a cota principal, a contratação das cotas deverá ocorrer pelo menor preço.
- 17.8.3. Será priorizada a aquisição dos produtos das cotas reservadas, ressalvados os casos em que a cota reservada for inadequada para atender as quantidades ou as condições do pedido, justificadamente.
- 17.9. Os documentos eletrônicos produzidos com a utilização de processo de certificação disponibilizado pela ICP-Brasil, nos termos da Medida Provisória nº 2.200-2, de 24 de agosto de 2001, serão recebidos e presumidos verdadeiros em relação aos signatários.
- 17.10. Não havendo expediente ou ocorrendo qualquer fato superveniente que impeça a realização do certame na data marcada, a Sessão será automaticamente transferida para o primeiro dia útil subsequente, no mesmo horário anteriormente estabelecido, desde que não haja comunicação do Agente de Contratação em contrário.
- 17.11. Aplicam-se às cooperativas enquadradas na situação do art. 34 da Lei nº 11.488, de 15 de junho de 2007, todas as disposições relativas às MICROEMPRESAS e EMPRESAS DE PEQUENO PORTE.
- 17.12. Os casos omissos serão decididos pelo Agente de Contratação em conformidade com as disposições constantes das Leis no preâmbulo deste Edital e demais normas pertinentes.
- 17.13. Para quaisquer questões judiciais oriundas do presente Edital, fica eleito o Foro da Comarca de Pindaré Mirim, com exclusão de qualquer outro, por mais privilegiado que seja.



ESTADO DO MARANHÃO
PREFEITURA MUNICIPAL DE TUFILÂNDIA

EDITAL

- 17.14. Este Edital será fornecido a qualquer interessado, através dos sítios www.licitatufilandiamma.com.br e <https://www.tufilandia.ma.gov.br/>.
- 17.15. Os licitantes ficam informados sobre os termos da Lei n.º 12.846, de 1º de agosto de 2013 (Lei Anticorrupção), que dispõe sobre a responsabilização administrativa e civil de pessoas jurídicas pela prática de atos lesivos contra a Administração Pública, em especial, ao constante no art. 5.º, inciso IV, correspondente aos procedimentos licitatórios, indicando que qualquer indício de conluio, ou de outra forma de fraude ao certame, implicará aos envolvidos as penalidades previstas no mencionado diploma legal.

18. ANEXOS

Anexo I	Termo de Referência
Anexo II	Modelo de Proposta de Preços
Anexo III	Minuta do Termo de Contrato

Tufilândia – MA, 18 de julho de 2024

JHEYMISON CARLOS DOS SANTOS PEREIRA
CPF: 038.007.803-61

SEC. DE ADM. PLANEJAMENTO E FINANÇAS
Portaria nº 002/2021

Jheymison Carlos dos Santos Pereira
Secretário de Administração
002/2021



PREFEITURA MUNICIPAL DE TUFILÂNDIA - MA

MEMORIAL DESCRITIVO E ESPECIFICAÇÕES TÉCNICAS DO PROJETO DE URBANIZAÇÃO DA PRAÇA CENTRO DOS LIMAS



PREFEITURA MUNICIPAL DE TUFILÂNDIA - MA

INTRODUÇÃO

O presente memorial destina-se a orientação para **CONSTRUÇÃO DA PRAÇA CENTRO DOS LIMAS** a ser implantada no povoado Centro dos Limas próximo ao posto de saúde, no município de Tufilândia – MA, com área total de 1.034,53 m².

Os critérios definem os tipos de materiais e descrevem de forma clara os serviços a serem executados. A construção será executada de acordo com o estabelecido neste memorial, e nas quantidades especificadas em planilha, devidamente aprovadas pela Secretaria Municipal de Obras.

Todos os materiais a serem empregados na obra deverão ser comprovadamente de boa qualidade e satisfazer rigorosamente as especificações a seguir. Todos os serviços serão executados em completa obediência aos princípios de boa técnica, devendo ainda satisfazer rigorosamente às Normas Brasileiras.

CONSIDERAÇÕES GERAIS

Todo o material necessário para a execução da obra deverão ser de primeira qualidade, fornecidos pela contratada e aprovados pela fiscalização da Secretaria Municipal de Obras.

A empresa Contratante deverá apresentar a ART de execução do profissional responsável antes do início das obras, junto a Prefeitura Municipal.

Todas as despesas de fornecimento e transporte de materiais, mão de obra, ferramentas, maquinários, equipamentos, leis sociais, instalação de água, luz e acidentes com terceiros, ocorrerão por conta exclusiva da empresa contratada, e estão contidos no preço orçado. As notas das contas pagas de água e luz deverão ser entregues para o gestor da obra, somente no final da obra o nome do proprietário destas contas é que passarão para o município.

A localização dos equipamentos de obra não deve causar problemas às demais atividades instaladas nas proximidades.

Deverão ser obedecidas todas as recomendações, com relação a Segurança e Medicina do Trabalho, contidas nas Normas Regulamentadoras (NR).



PREFEITURA MUNICIPAL DE TUFILÂNDIA - MA

Possíveis indefinições, omissões, falhas ou incorreções das especificações ora fornecidas, não poderão, jamais, constituir pretexto para a Contratada pretender cobrar "serviços extras" e/ou alterar a composição de preços unitários. Considerar-se-á, inapelavelmente, a Contratada como altamente especializada nas obras e serviços em questão e que, por conseguinte, deverá ter computado no valor global a sua proposta, também, as complementações e acessórios por acaso omitidos nas especificações, mas implícitos e necessários ao perfeito e completo funcionamento de todos os materiais, peças, etc.

Todos os serviços deverão ser executados por mão de obra qualificada.

FISCALIZAÇÃO DA OBRA

A Secretaria Municipal de Obras, designará para acompanhamento da obra o engenheiro, para exercer a fiscalização.

A fiscalização deverá orientar sobre questões técnicas burocráticas da obra sem que isto implique em transferência de responsabilidade sobre a execução da obra, a qual será única e exclusivamente de competência do construtor.

CRITÉRIO DE SIMILARIDADE

Todo material empregado na execução dos serviços será de primeira qualidade, sendo rejeitados aqueles que não se enquadrarem nas especificações fornecidas.

Serão aceitos materiais similares aos especificados, desde que consultada previamente a FISCALIZAÇÃO a respeito de sua utilização, devendo ser registrado.

SERVIÇOS A SEREM REALIZADOS NA OBRA

SERVIÇOS PRELIMINARES:

PLACA CA OBRA

A placa da obra será de aço galvanizado com dimensões de 6 m², sendo 3 metros de comprimento e 2 de largura e deverá conter as seguintes informações:

CONSTRUÇÃO DA PRAÇA CENTRO DOS LIMAS

MUNICÍPIO: TUFILÂNDIA - MA

Rua do Comércio, S/N – Centro – CEP: 65378-000
CNPJ: 01.612.631/0001-24

Daniel Alves Castelo Branco
Engenheiro Civil
CREA - MA 111684315-1



PREFEITURA MUNICIPAL DE TUFILÂNDIA - MA

OBJETO DO CONTRATO: CONSTRUÇÃO DA PRAÇA CENTRO DOS LIMAS.

AGENTES PARTICIPANTES: PREFEITURA MUNICIPAL DE TUFILÂNDIA - MA.

PRAZO DE EXECUÇÃO: 180 DIAS



MODELO DA PLACA

O Executante construirá "porta-placa", no qual será colocada uma placa para identificação da obra em execução. O Município de Tufilândia fornecerá detalhe padronizado, anexo, para esta placa. Nesta mesma porta-placas, o Executante afixará as placas exigidas pela legislação vigente assim como dos responsáveis pela execução, conforme art. 16 da resolução n.º 218 do CREA.

O Executante será responsável pela fixação e conservação das placas que lhe forem entregues pelos demais intervenientes.

É proibida a fixação de placas em árvores.

Rua do Comércio, S/N - Centro - CEP: 65378-000
CNPJ: 01.612.631/0001-24

Daniel Alves Castelo Branco
Engenheiro Civil
CREA - MA 111684319-1

PREFEITURA MUNICIPAL DE TUFILÂNDIA - MA

BARRACÃO DE OBRA COM TELHA BRASILT

O barracão será de madeira compensada/madeirite com sua cobertura de telha de fibrocimento, sua dimensão será de 20m². Conforme modelo abaixo:

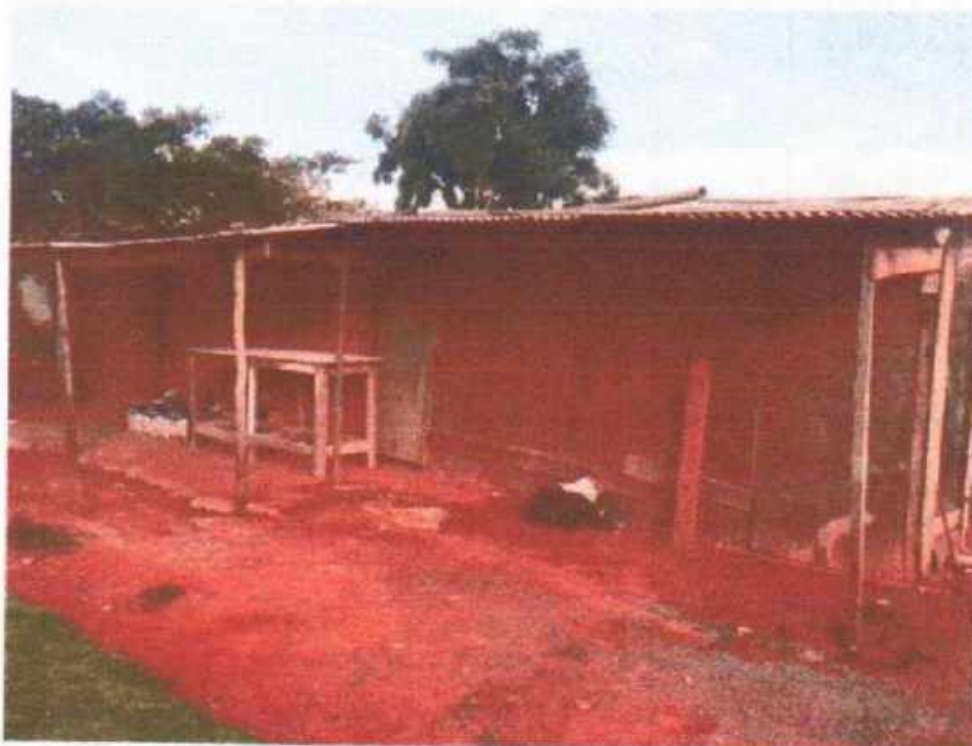

MODELO DE BARRACÃO

LIGAÇÃO PROVISÓRIA DE LUZ

Deverá ser solicitado a EQUATORIAL uma ligação provisória de luz.

LOCAÇÃO DA OBRA

PREFEITURA MUNICIPAL DE TUFILÂNDIA - MA

Locação convencional de obra, através de gabarito de tábuas corridas pontaletadas a cada 1,50m, sem reaproveitamento.



MODELO DE GABARITO DE MADEIRA

Locação da obra: deverá ser realizada com instrumentos de precisão pelo Engenheiro Responsável, de acordo com a planta de implantação fornecida pelo contratante, onde constam os pontos de referência a partir dos quais prosseguirá o serviço sob sua responsabilidade. Havendo discrepância entre o projeto e as condições locais, tal fato deverá ser comunicado, por escrito, que procederá às verificações e aferições que julgar oportunas. A conclusão da locação será comunicada ao fiscal técnico, que deverá aprová-la. O Executante manterá, em perfeitas condições, toda e qualquer referência de nível - RN, e de alinhamento, o permitirá reconstruir ou aferir a locação em qualquer tempo ou oportunidade. A ocorrência de erros na locação da obra acarretará ao executante a obrigação de proceder, por sua conta, as demolições modificadas e reposições necessárias (a juízo da fiscalização).

A aprovação da fiscalização não exime o executante da responsabilidade sobre

Rua do Comércio, S/N - Centro - CEP: 65378-000
CNPJ: 01.612.631/0001-24

Daniel Alves Castelo Branco
Engenheiro Civil
CREA - MA 111694315-1



PREFEITURA MUNICIPAL DE TUFILÂNDIA - MA

qualquer problema ou prejuízo causado por erro na localização de qualquer elemento construtivo. A execução dessas demolições e correções não justifica atrasos no cronograma da obra nem dispensa de eventuais multas ou outras sanções previstas em contrato;

MOVIMENTAÇÃO DE TERRA (MÁQUINAS, EQUIPAMENTOS DE SEGURANÇA E ANDAIMES)

REGULARIZAÇÃO DE SUPERFÍCIE EM TERRA

Regularização de superfícies em terra com motoniveladora

ATERRO COM AREIA COM ADENSAMENTO HIDRÁULICO

O aterro será executado com retroescavadeira e adensamento será com auxílio de caminhão pipa

MÁQUINAS E EQUIPAMENTOS

Caberá ao Executante o fornecimento de todas as máquinas, tais como betoneiras, guinchos, serras, vibradores, etc., necessárias à boa execução dos serviços, bem como os equipamentos de segurança (botas, capacetes, cintos, óculos, extintores, etc.) necessários e exigidos pela Legislação vigente.

Serão obedecidas todas as recomendações com relação à segurança do trabalho contidas nas normas reguladoras relativas ao assunto, como NR-6 (Equipamentos de Proteção Individual), NR-18 (Condições e Meio Ambiente de Trabalho na Indústria da Construção). Do fornecimento e uso de qualquer máquina pelo Executante, não advirá qualquer ônus para o Contratante.

ADMINISTRAÇÃO DA OBRA

A obra será administrada por profissional legalmente habilitado, e que deverá estar presente em todas as fases importantes da execução dos serviços, estando seu custo diluído no valor das composições.

- O Executante manterá, em obra, um mestre geral, que deverá estar presente



PREFEITURA MUNICIPAL DE TUFILÂNDIA - MA

para prestar quaisquer esclarecimentos necessários ao Fiscal Técnico, estando seu custo diluído no valor das composições.

- Todo o material de escritório da obra será de inteira responsabilidade do executante, inclusive o fornecimento e o preenchimento, na parte que lhe competir, do Livro de Ordens e Ocorrências.

PAVIMENTAÇÃO

O solo que receberá o novo pavimento deverá ser regularizado, nivelado e compactado, mantendo-se os devidos caimentos. Sobre a sub-base regularizada será aplicada uma camada de brita, na espessura de 3 cm e consequentemente uma camada de areia (colchão de areia) também nivelada e compactada com compactador de placas vibratórias para receber os blocos.

- A pavimentação será executada em blocos intertravados de concreto (tipo "sextavado"). Os blocos a serem empregados, serão de concreto vibro-prensado, com resistência final à compressão e abrasão de no mínimo 25MPa, conforme normas da ABNT e nas dimensões e modelos conforme abaixo e também descritas em projeto.
- Os cortes de peças para encaixes de formação dos desenhos no piso deverão ser perfeitos. Em caso de discordância entre o projeto e o executado, a fiscalização da contratante terá o direito de solicitar a remoção de qualquer parte ou mesmo o todo dos pavimentos para que sejam recolocados, por conta da Contratada; portanto, se durante a locação houver quaisquer discordâncias com o projeto, estas deverão ser sanadas previamente ao assentamento. Deverão ser observadas as espessuras de cada tipo de piso, sendo que o bloco utilizado terá espessura geral de 8cm. O nivelamento superior das peças deverá ser perfeito, sem a existência de desníveis, degraus ou ressalto. Também deverão ser observados e obedecidos os desenhos apresentados em projeto, principalmente na formação das rampas para portadores de deficiência e curvaturas de esquinas. Para evitar irregularidades na superfície, não se deve transitar sobre a base antes do assentamento dos blocos.

PREFEITURA MUNICIPAL DE TUFILÂNDIA - MA

EXECUÇÃO DE PAVIMENTO EM PISO INTERTRAVADO, COM BLOCO SEXTAVADO DE 25 X 25 CM, ESPESSURA 8 CM

A pavimentação será executada em blocos intertravados de concreto. Os blocos a serem empregados, serão de concreto vibro-prensado, com resistência final à compressão e abrasão de no mínimo 25MPa, conforme normas da ABNT e sua dimensão será de 25 x 25 cm.

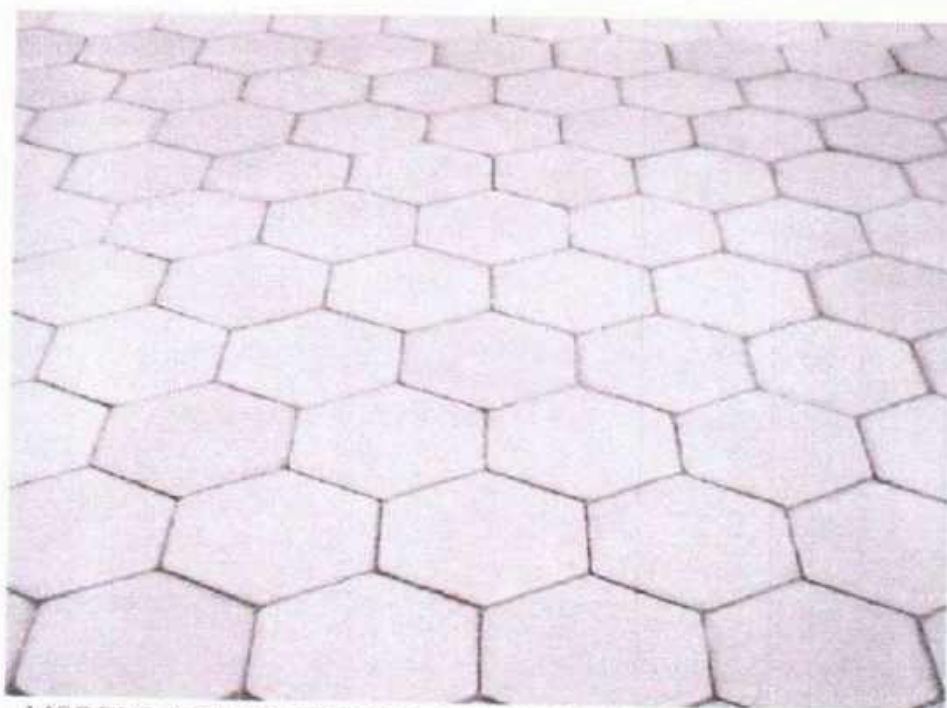

MODELO DE PISO INTERTRAVADO COM BLOCO SEXTAVADO

GUIA (MEIO-FIO) CONCRETO, MOLDADA IN LOCO EM TRECHO RETO COM EXTRUSORA 15 CM BASE X 30 CM ALTURA.

Assentamento de guia (meio-fio) em trecho reto, confeccionada em concreto pré-fabricado, dimensões 15x30 cm (base inferior x altura).

PREFEITURA MUNICIPAL DE TUFILÂNDIA - MA



MODELO DE MEIO-FIO COM EXTRUSORA

PAISAGISMO

O paisagismo visa garantir a permeabilidade do solo, assim como o conforto térmico que o paisagismo trás, com relação as grama existente, estas serão removidas e substituídas.

PLANTIO DE GRAMAS SÃO CARLOS EM LEIVAS DE AREIA

PREFEITURA MUNICIPAL DE TUFILÂNDIA - MA



MODELO DE GRAMA SÃO CARLOS

POSTE DE ILUMINAÇÃO EM LED PARA PRAÇAS

Poste de iluminação em led, em aço carbono, com altura entre 3 a 15 metros com fixação engastada ou flangeada.

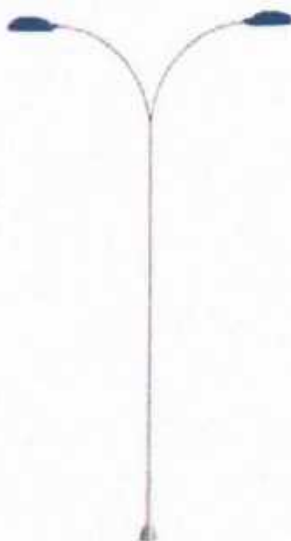

MODELO DE POSTE DE ILUMINAÇÃO

Rua do Comércio, S/N – Centro – CEP: 65378-000
CNPJ: 01.612.631/0001-24

Daniel Alves Castelo Branco
Engenheiro Civil
CREA - MA 111684316-1

PREFEITURA MUNICIPAL DE TUFILÂNDIA - MA

BANCO EM MADEIRA MODELO TAMANDUÁ

Banco em madeira tamanduá com 8 madeiras, com comprimento 1,5m e 7 cm de largura das peças.



MODELO DE BANCO

TELA GRADIL MORLAN REVESTIDA COM PVC NA COR VERDE

Tela com dimensões de 1,53 x 2,50 metros.

PREFEITURA MUNICIPAL DE TUFILÂNDIA - MA

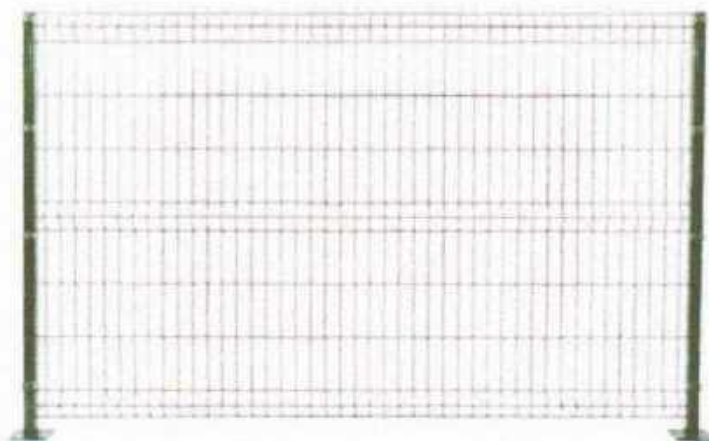

MODELO DE TELA GRADIL

PLAYGROUND

BRINQUEDO - CASTELO TIPO LABIRINTO EM AÇO CARBONO CONFORME NBR 16071/2012

Labirinto de castelo em aço carbono, para crianças.

PREFEITURA MUNICIPAL DE TUFILÂNDIA - MA



MODELO DE CASTELO TIPO LABIRINTO EM AÇO CARBONO

**BRINQUEDO - CARROSSEL GIRA-GIRA COM 4 LUGARES EM AÇO CARBONO
CONFORME NBR 16071/2012**

Brinquedo infantil tipo carrossel gira-gira, com quatro lugares.



PREFEITURA MUNICIPAL DE TUFILÂNDIA - MA

MODELO DE CARROSSEL GIRA-GIRA COM QUATRO LUGARES

BRINQUEDO – BRINQUEDO ESCORREGA TIPO CASINHA DO TARZAN GRANDE EM TUBO DE AÇO CARBONO

Brinquedo escorrega do tipo casinha do Tarzan grande.



MODELO DE ESCORREGA INFANTIL

BRINQUEDO - GANGORRA

Destinado aos brinquedos do Playground.

PREFEITURA MUNICIPAL DE TUFILÂNDIA - MA



MODELO DE GANGORRA TRIPLA

LIXEIRA DE PLÁSTICO

Lixeira de plástico para praça, tipo basculante, com fixação em tubo Ø100mm por intermédio de abraçadeiras.

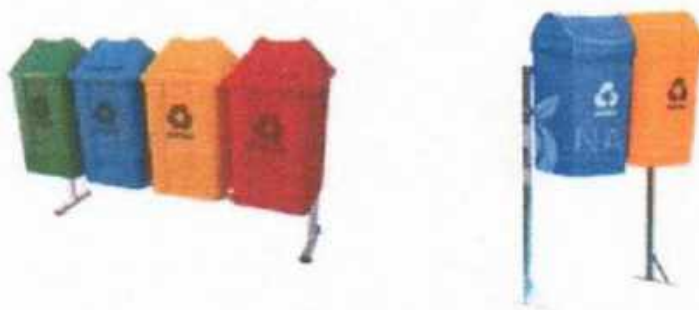

MODELOS DE LIXEIRA

LETREIRO COM NOME DA CIDADE

PREFEITURA MUNICIPAL DE TUFILÂNDIA - MA

Letreiro com chapa de metalón, altura 0.60m e comprimento de 4,00 m.



MODELO DE LETREIRO

LIMPEZA E ENTREGA DA OBRA

- **LIMPEZA FINAL, ARREMATES FINAIS E RETOQUES:**

Todas as pavimentações, equipamentos, etc., serão limpos, tendo-se o cuidado para que outras partes da obra não sejam danificadas por este serviço.

- **TESTE DE FUNCIONAMENTO E VERIFICAÇÃO FINAL:**

O Executante verificará cuidadosamente as perfeitas condições de funcionamento e segurança de todas as instalações, e etc., o que deve ser aprovado pelo Fiscal da obra.

- **REMOÇÃO DO ENTULHO:**

Concluídos os serviços, deverá ser feita imediatamente a retirada das máquinas, equipamentos, restos de materiais de propriedade do Executante e entulhos em geral. A área deverá ser deixada perfeitamente limpa e em condições de ser utilizada pelo Contratante.

Serão cuidadosamente limpos e varridos todos os acessos às áreas e removido todo o

Rua do Comércio, S/N – Centro – CEP: 65378-000
CNPJ: 01.612.631/0001-24

Daniel Alves Castelo Branco
Engenheiro Civil
CREA - MA 111634316-1



PREFEITURA MUNICIPAL DE TUFILÂNDIA - MA

entulho de obra existente.

CONSIDERAÇÕES FINAIS:

O referido memorial descritivo da obra da construção da Praça Centro dos Limas, encontra-se elaborado e desenvolvido pela equipe de engenheiros da Secretária municipal de Obras, da Prefeitura Municipal de Tufilândia.

Habilitação jurídica:

Cópia da Carteira de Identidade ou outro documento equivalente dos sócios;

No caso de empresário individual: inscrição no Registro Público de Empresas Mercantis, a cargo da Junta Comercial da respectiva sede;

Em se tratando de microempreendedor individual – MEI: Certificado da Condição de Microempreendedor Individual - CCMEI, cuja aceitação ficará condicionada à verificação da autenticidade no sítio www.portaldoeempreendedor.gov.br;

No caso de sociedade empresária ou empresa individual de responsabilidade limitada - EIRELI: ato constitutivo, estatuto ou contrato social em vigor, devidamente registrado na Junta Comercial da respectiva sede, acompanhado de documento comprobatório de seus administradores;

Inscrição no Registro Público de Empresas Mercantis onde opera, com averbação no Registro onde tem sede a matriz, no caso de ser o participante sucursal, filial ou agência; No caso de sociedade simples: inscrição do ato constitutivo no Registro Civil das Pessoas Jurídicas do local de sua sede, acompanhada de prova da indicação dos seus administradores;

No caso de cooperativa: ata de fundação e estatuto social em vigor, com a ata da assembleia que o aprovou, devidamente arquivado na Junta Comercial ou inscrito no Registro Civil das Pessoas Jurídicas da respectiva sede, bem como o registro de que trata o art. 107 da Lei nº 5.764, de 1971;

No caso de empresa ou sociedade estrangeira em funcionamento no País: decreto de autorização;

A **Parte Específica** determinará ato de registro ou autorização para funcionamento expedido pelo órgão competente, dependendo da atividade a ser licitada, nos termos da legislação vigente.

Os documentos acima deverão estar acompanhados de todas as alterações ou da consolidação respectiva.

Certidão Simplificada da Junta Comercial do Estado sede do licitante.

Rua do Comércio, S/N – Centro – CEP: 65378-000
CNPJ: 01.612.631/0001-24

Daniel Alves Castelo Branco
Engenheiro Civil
CREA - MA 111634316-1



PREFEITURA MUNICIPAL DE TUFILÂNDIA - MA

Certidão Específica da Junta Comercial do Estado sede do licitante.

Regularidade Fiscal e Trabalhista:

Prova de inscrição no Cadastro Nacional de Pessoas Jurídicas (CNPJ);

Prova de regularidade fiscal perante a Fazenda Nacional, mediante apresentação de certidão expedida conjuntamente pela Secretaria da Receita Federal do Brasil (RFB) e pela Procuradoria-Geral da Fazenda Nacional (PGFN), referente a todos os créditos tributários federais e à Dívida Ativa da União (DAU) por elas administrados, inclusive aqueles relativos à Seguridade Social, nos termos da Portaria Conjunta nº 1.751, de 02/10/2014, do Secretário da Receita Federal do Brasil e da Procuradora-Geral da Fazenda Nacional.

Prova de regularidade com o Fundo de Garantia do Tempo de Serviço (FGTS);

Prova de inexistência de débitos inadimplidos perante a Justiça do Trabalho, mediante a apresentação de certidão negativa ou positiva com efeito de negativa, nos termos do Título VII-A da Consolidação das Leis do Trabalho, aprovada pelo Decreto-Lei nº 5.452, de 1º de maio de 1943;

Prova de inscrição no cadastro de contribuintes estadual, relativo ao domicílio ou sede do licitante, pertinente ao seu ramo de atividade e compatível com o objeto contratual;

Prova de regularidade com a Fazenda Estadual do domicílio ou sede do licitante, relativa à atividade em cujo exercício contrata ou concorre:

Certidão Negativa de Débitos, ou Certidão Positiva com efeitos de Negativa, expedida pelo Estado do domicílio ou sede do licitante, comprovando a regularidade para com a Fazenda Estadual;

Certidão Negativa, ou Certidão Positiva com efeitos de Negativa, quanto à Dívida Ativa do Estado, expedida pelo Estado do domicílio ou sede do licitante, comprovando a regularidade para com a Fazenda Estadual.

Prova de regularidade com a Fazenda Municipal do domicílio ou sede do licitante, relativa à atividade em cujo exercício contrata ou concorre:

Certidão Negativa de Débitos, ou Certidão Positiva com efeitos de Negativa, relativo à Atividade Econômica (ISS), expedida pelo Município do domicílio ou sede do licitante, comprovando a regularidade para com a Fazenda Municipal;

Certidão Negativa, ou Certidão Positiva com efeitos de Negativa, quanto à Dívida ativa do Município, expedida pela Procuradoria Geral do Município do domicílio ou sede do licitante ou pelo órgão responsável pela emissão da referida certidão.



PREFEITURA MUNICIPAL DE TUFILÂNDIA - MA

Caso o licitante seja considerado isento dos tributos estaduais e/ou municipais relacionados ao objeto licitatório, deverá comprovar tal condição mediante declaração da Fazenda Estadual e/ou Municipal do seu domicílio ou sede, ou outra equivalente, na forma da lei.

Caso o licitante detentor do menor preço seja qualificado como microempresa ou empresa de pequeno porte deverá apresentar toda a documentação exigida para efeito de comprovação de regularidade fiscal, mesmo que esta apresente alguma restrição, sob pena de inabilitação.

Quando se tratar da subcontratação prevista no art. 48, II, da Lei Complementar n. 123, de 2006, a licitante melhor classificada deverá, também, apresentar a documentação de regularidade fiscal e trabalhista das microempresas e/ou empresas de pequeno porte que serão subcontratadas no decorrer da execução do contrato, ainda que exista alguma restrição, aplicando-se o prazo de regularização previsto no art. 4º, §1º do Decreto nº 8.538, de 2015.

Qualificação Econômico-Financeira:

Certidão negativa de falência, recuperação judicial e extrajudicial expedida pela sede da pessoa jurídica.

Certidão Negativa de Execução Patrimonial, cíveis e Fiscais dos sócios(s) da licitante.

Todos os documentos que não possuírem, datas de validade em seu corpo, não poderão ter data de expedição superior a 30 (Trinta) dias de expedição (Certidão Simplificada, Certidão Específica e Certidão de Falência e Recuperação Judicial).

No caso de certidão positiva de recuperação judicial ou extrajudicial, o licitante deverá apresentar a comprovação de que o respectivo plano de recuperação foi homologado judicialmente, na forma do art. 58, da Lei n.º 11.101, de 09 de fevereiro de 2005, sob pena de inabilitação, devendo, ainda, comprovar todos os demais requisitos de habilitação.

Balanço patrimonial e demonstrações contábeis do último exercício social, já exigíveis e apresentados na forma da lei que comprovem a boa situação financeira da empresa, vedada a sua substituição por balancetes ou balanços provisórios, acompanhado do termo de abertura e encerramento do balanço, podendo ser atualizados por índices oficiais quando encerrado há mais de 3 (três) meses da data de apresentação da proposta;

No caso de empresa constituída no exercício social vigente, admite-se a apresentação de balanço patrimonial e demonstrações contábeis referentes ao período de existência da sociedade;

É admissível o balanço intermediário, se decorrer de lei ou contrato/estatuto social.



PREFEITURA MUNICIPAL DE TUFILÂNDIA - MA

Caso o licitante seja cooperativa, tais documentos deverão ser acompanhados da última auditoria contábil-financeira, conforme dispõe o artigo 112 da Lei nº 5.764, de 1971, ou de uma declaração, sob as penas da lei, de que tal auditoria não foi exigida pelo órgão fiscalizador.

O balanço patrimonial enviado no lançamento da proposta, deverá comprovar:

Índices de Liquidez Geral (LG), Liquidez Corrente (LC) e Solvência Geral (SG) superiores a 1.

Para facilitar a análise boa situação Econômica e Financeira da Empresa em poder contratar com a Administração, solicitamos que a empresa apresente, memória de cálculo, devidamente assinado por um Profissional da Contabilidade devidamente registrado no Conselho Regional de Contabilidade, aplicando fórmulas dos índices dos índices de Liquidez Geral (LG), Solvência Geral (SG) e Liquidez Corrente (LC) extraídos do último balanço do Exercício Financeiro, da seguinte forma

$$LG = \frac{\text{Ativo Circulante} + \text{Realizável a Longo Prazo}}{\text{Passivo Circulante} + \text{Passivo Não Circulante}}$$

$$SG = \frac{\text{Ativo Total}}{\text{Passivo Circulante} + \text{Passivo Não Circulante}}$$

$$LC = \frac{\text{Ativo Circulante}}{\text{Passivo Circulante}}$$

As empresas que apresentarem resultado inferior ou igual a 1(um) em qualquer dos índices de Liquidez Geral (LG), Solvência Geral (SG) e Liquidez Corrente (LC), deverão comprovar, considerados os riscos para a Administração, e, a critério da autoridade competente, o capital mínimo ou



PREFEITURA MUNICIPAL DE TUFILÂNDIA - MA

o patrimônio líquido mínimo de 10% (dez por cento) do valor estimado da contratação ou do item pertinente.

A não apresentação da memória de cálculo não leva a empresa a sua inabilitação.

A **Parte Específica** discriminará a exigência ou não de Patrimônio Líquido ou Capital Social;

Qualificação Técnica:

a) Registro ou inscrição da empresa e dos responsáveis Técnicos no Conselho Regional de Engenharia, Arquitetura e Agronomia – CREA, da região da Sede da Empresa. As empresas sediadas em outras regiões de jurisdição do CREA, deverão apresentar visto do CREA-MA, nos termos do art. 65, da Lei 5.194, de 14/12/66.

b) Atestado ou declaração de capacidade técnica-operacional, expedido por pessoa jurídica de direito público ou privado, comprovando que a licitante (pessoa jurídica) executou ou está executando serviços/obras em conformidade com o objeto da presente licitação, onde o mesmo deverá estar registrado/averbado no Conselho Regional de Engenharia e Agronomia – CREA, nos termos da Lei 14.133/2021. E/OU

c) Atestado de Capacidade Técnica-profissional, acompanhado da CAT (Certidão de Acervo Técnico), emitido por pessoa jurídica de direito público ou privado, registrado no CREA, comprovando que seus responsáveis técnicos exerceram atividades compatíveis em característica com o objeto licitado, especialmente as consideradas de maior relevância dos serviços/obras a serem realizado;

d) Comprovação do licitante de possuir em seu quadro permanente, na data prevista para a realização da licitação, engenheiro civil, detentor de Atestado de Responsabilidade Técnica, fornecido por pessoa jurídica de direito público ou privado.

e) Comprovação do vínculo empregatício dos profissionais exigidos na alínea "d", mediante a apresentação de cópia do Contrato de Trabalho com a empresa, constante da Carteira Profissional ou da Ficha de Registro de Empregados (FRE) que demonstre a identificação do profissional, com o visto do Ministério do Trabalho ou documentos afins.



PREFEITURA MUNICIPAL DE TUFILÂNDIA - MA

e.1) Quando o responsável técnico for dirigente ou sócio da empresa licitante, esta comprovação será feita através da apresentação do Ato Constitutivo e da Certidão do CREA, devidamente atualizados.

As exigências de qualificação técnica dos licitantes serão aquelas discriminadas na **Parte Específica** deste Edital.

Documentos a serem exigidos na **Parte Específica** deste Edital, para atendimento de requisitos previstos em lei especial, quando for o caso, de acordo com a natureza do objeto.

A existência de restrição relativamente à regularidade fiscal e trabalhista não impede que a licitante qualificada como microempresa ou empresa de pequeno porte seja declarada vencedora, uma vez que atenda a todas as demais exigências do edital.

A declaração do vencedor acontecerá no momento imediatamente posterior à fase de habilitação.

Caso a proposta mais vantajosa seja ofertada por microempresa, empresa de pequeno porte ou sociedade cooperativa equiparada, e uma vez constatada a existência de alguma restrição no que tange à regularidade fiscal e trabalhista, a mesma será convocada para, no prazo de 5 (cinco) dias úteis, após a declaração do vencedor, comprovar a regularização. O prazo poderá ser prorrogado por igual período, a critério da administração pública, quando requerida pelo licitante, mediante apresentação de justificativa.

A não-regularização fiscal e trabalhista no prazo previsto no subitem anterior acarretará a inabilitação do licitante, sem prejuízo das sanções previstas neste Edital, sendo facultada a convocação dos licitantes remanescentes, na ordem de classificação. Se, na ordem de classificação, seguir-se outra microempresa, empresa de pequeno porte ou sociedade cooperativa com alguma restrição na documentação fiscal e trabalhista, será concedido o mesmo prazo para regularização.

Havendo necessidade de analisar minuciosamente os documentos exigidos, o Pregoeiro suspenderá a sessão, informando no "chat" a nova data e horário para a continuidade da mesma.

Será inabilitado o licitante que não comprovar sua habilitação, seja por não apresentar quaisquer dos documentos exigidos, ou apresentá-los em desacordo com o estabelecido neste Edital.

Nos itens não exclusivos a microempresas e empresas de pequeno porte, em havendo inabilitação, haverá nova verificação, da eventual ocorrência do empate ficto, previsto nos artigos 44 e 45 da LC nº 123, de 2006, seguindo-se a disciplina antes estabelecida para aceitação da proposta subsequente.

O licitante provisoriamente vencedor em um item, que estiver concorrendo em outro item, ficará obrigado a comprovar os requisitos de habilitação cumulativamente, isto é, somando



PREFEITURA MUNICIPAL DE TUFILÂNDIA - MA

as exigências do item em que venceu às do item em que estiver concorrendo, e assim sucessivamente, sob pena de inabilitação, além da aplicação das sanções cabíveis.

Não havendo a comprovação cumulativa dos requisitos de habilitação, a inabilitação recairá sobre o(s) item(ns) de menor(es) valor(es), cuja retirada(s) seja(m) suficiente(s) para a habilitação do licitante nos remanescentes.

Constatado o atendimento às exigências de habilitação fixadas no Edital, o licitante será declarado vencedor.

Daniel Alves Castelo Branco
Engenheiro Civil
CREA - MA 111684316-1

PLANILHA RESUMO

PREFEITURA MUNICIPAL DE TUFILÂNDIA - MA

OBJETO: CONSTRUÇÃO DE PRAÇAS NA SEDE E POVOADOS DO MUNICÍPIO DE TUFILÂNDIA-MA

REFERÊNCIA - DATA BASE : SINAPI COM DESONERAÇÃO - JAN/2023 ; ORSE - NOV - 2022; SEINFRA 027.1

BDI=29,77%

ENCARGOS SOCIAIS: 83,87%

META	DESCRIÇÃO	VALOR
1.0	CONSTRUÇÃO 01 PRAÇA POV CENTRO DOS LIMAS	432.985,55
	TOTAL GERAL DA PLANILHA	R\$ 432.985,55

ESTA PLANILHA IMPORTA O TOTAL DE R\$:

R\$ 432.985,55

Oitocentos e um mil, oitocentos e vinte e oito reais e quinze centavos

Daniel Alves Castelo Branco
Engenheiro Civil
CREA - MA 111684318-1

PREFEITURA MUNICIPAL DE TUFILÂNDIA - MA

OBJETO: CONSTRUÇÃO DE PRAÇAS NA SEDE E POVOADOS DO MUNICÍPIO DE TUFILÂNDIA-MA

REFERÊNCIA - DATA BASE : SINAPI COM DESONERAÇÃO - JAN/2023 ; ORSE - NOV - 2022; SEINFRA 027.1

BDI=29,77%

ITEM	CÓDIGO	DESCRIÇÃO	FORTE	UNO	QUANTIDADE	PREÇO UNITÁRIO R\$	PREÇO TOTAL R\$
1	SERVIÇOS INICIAIS						14.767,73
1.1	51	PLACA DE OBRA EM CHAPA DE AÇO GALVANIZADO	ORSE	M2	6,00	372,02	2.232,12
1.2	500052	Barracão fechado porte pequeno para depósito de cimento e simoxantido (s=58,72 m2) com materiais novos	ORSE	un	1,00	12.535,61	12.535,61
2	ADM DE OBRA						52.822,62
2.1	CPU - 01	ADMINISTRAÇÃO LOCAL	PRÓPRIA	MÊS	6,00	8.803,77	52.822,62
3	PAVIMENTAÇÕES						165.856,24
3.1	ESCAVAÇÕES						409,56
3.1.1	502499	Escavação manual de vala ou cava em material de 2ª categoria, profundidade até 1,50m	ORSE	m3	4,20	77,26	324,48
3.1.2	500995	REATERRO MANUAL APLICADO COM SOQUETE AF_10/2017	SINAPI	m3	2,10	40,51	85,07
3.2	PAVIMENTAÇÃO EM BLOCO SEXTAVADO						165.446,68
3.2.1	92395	EXECUÇÃO DE PAVIMENTO EM PISO INTERTRAVADO, COM BLOCO SEXTAVADO DE 25 X 25 CM, ESPESURA 10 CM, AF_10/2022	SINAPI	M2	949,00	160,71	151.067,40
3.2.2	94275	ASSENTAMENTO DE GUA (MÉDIO-FIO) EM TRECHO RETO, CONFECCIONADA EM CONCRETO PRÉ-FABRICADO, DIMENSÕES 100X15X320 CM (COMPRIMENTO X BASE INFERIOR X BASE SUPERIOR X ALTURA) PARA URBANIZAÇÃO INTERNA DE EMPREENDIMENTOS AF_06/2016 P	SINAPI	M	140,00	49,75	6.965,00
3.2.3	94267	EXECUÇÃO DE SARUETA DE CONCRETO USINADO, MOLDADA IN LOCO EM TRECHO RETO, 30 CM BASE X 10 CM ALTURA, AF_06/2016	SINAPI	M	140,00	35,30	5.002,00
3.2.4	512766	Rampa padrão para acesso de deficientes a passeio público, em concreto simples Fck=25MPa, desmontado	ORSE	UNO	2,00	956,14	1.912,28
4	ALVENARIAS						2.116,61
4.1	MURETA PLAYGROUND						2.116,61
4.1.1	103332	ALVENARIA DE VEDAÇÃO DE BLOCOS CERMICOS FURADOS NA HORIZONTAL DE 8X14X19 CM (ESPESURA 9 CM) E ARGAMASSA DE ASSENTAMENTO COM PREPARO EM BETONEIRA AF_12/2021	SINAPI	M2	10,50	101,95	1.070,48
4.1.2	87893	CHAPISCO APLICADO EM ALVENARIA (SEM PRESEÇA DE VÃO) E ESTRUTURAS DE CONCRETO DE FACHADA, COM COLHER DE PEDREIRO, ARGAMASSA TRAÇO 1:3 COM PREPARO MANUAL, AF_20/2014	SINAPI	M2	27,30	6,00	163,80
4.1.3	512352	Emboço ou reboco especial de parede, espessura 3cm, com argamassa 1:4 cal e areia	ORSE	m2	27,30	32,32	882,24
5	REVESTIMENTOS						2.138,68
5.1	MURETA PLAYGROUND						2.138,68
5.1.1	507172	Revestimento cerâmico para parede, 10 x 10 cm, Elízebeth, linha Vermelho Cristal e azul, ou similar, aplicado com argamassa industrializada ac-II, rejuntado, exclusive regularização de base ou emboço - Rev 04	ORSE	m2	27,30	78,34	2.138,68
6	INSTALAÇÕES ELÉTRICAS						31.207,77
6.1	C3625	POSTE METÁLICO CÔNICO RETO FLANGEADO H=10,0m PG2 LUMINARIAS DECORATIVAS	SEINFRA	UNO	8,00	1.381,61	8.652,88
6.2	101660	LUMINÁRIA DE LED PARA ILUMINAÇÃO PÚBLICA, DE 240 W ATÉ 350 W - FORNECIMENTO E INSTALAÇÃO AF_09/2020	SINAPI	UNO	10,00	1.381,60	13.816,00
6.3	101637	BRACO PARA ILUMINAÇÃO PÚBLICA, EM TUBO DE AÇO GALVANIZADO, COMPRIMENTO DE 1,50 M PARA FIXAÇÃO EM POSTE METÁLICO - FORNECIMENTO E INSTALAÇÃO AF_08/2020	SINAPI	UNO	10,00	134,88	1.348,80
6.4	96985	MASTE DE ATERRAMENTO 5/8 PARA SPDA - FORNECIMENTO E INSTALAÇÃO AF_12/2017	SINAPI	UN	3,00	78,83	236,49
6.5	98111	CAIXA DE INSPEÇÃO PARA ATERRAMENTO, CIRCULAR, EM POLIETILENO, DIÂMETRO INTERNO = 0,3 M AF_12/2020	SINAPI	UN	5,00	53,26	266,30
6.6	00001049	CABECOTE PARA ENTRADA DE LINHA DE ALIMENTAÇÃO PARA ELETRODUTO, EM LIGA DE ALUMÍNIO COM ACABAMENTO ANTI CORROSIVO, COM FIXAÇÃO POR ENCAIXE LISO DE 360 GRAUS, DE 1 1/2"	SINAPI	UN	1,00	8,42	8,42
6.7	00036246	ELETRODUTO OUTO PEAD FLEXÍVEL PAREDE SIMPLES, CORRUGAÇÃO HELICOIDAL, COR PRETA, SEM ROSCA, DE 1 1/2", PARA CABEAMENTO SUBTERRANEO (NBR 15715)	SINAPI	M	70,00	5,52	386,40
6.8	91900	CABO DE COBRE FLEXÍVEL ISOLADO, 6 MMP, ANTI-CHAMA, 450/750 V, PARA CIRCUITOS TERMINAIS - FORNECIMENTO E INSTALAÇÃO AF_12/2015	SINAPI	M	200,00	7,87	1.574,00
6.9	83249	Cabo de cobre nu 35 mm2 - 1AWG	ORSE	Kg	50,00	102,85	5.142,50
6.10	502975	Fornecimento e implantação de relé foto-elétrico em poste	ORSE	un	3,00	90,91	272,73
7	PINTURA						17.286,60
7.1	102491	PINTURA DE PISO COM TINTA ACRILICA, APLICAÇÃO MANUAL, 2 DEMACOS, INCLUSIVE FUNDO PREPARADOR AF_06/2021	SINAPI	m2	940,00	18,39	17.286,60
8	URBANIZAÇÃO						45.395,91
8.1	502395	Grama esmeralda em mudas, fornecimento e plantio	ORSE	m2	100,76	25,48	2.567,36
8.2	510536	Lixeira em fibra de vidro, com capacidade 50L, com suporte (poste), FIBERGLASS, REF. CLPD1085 ou similar	ORSE	un	2,00	330,96	661,92
8.3	503223	Banco de concreto pré-moldado com encosto e pintura (padrão amarelo)	ORSE	un	5,50	1.015,49	5.585,25
8.4	500160	Braço - Grao gra (semrest) p=1,70m, em tubo de ferro galvanizado de 1 1/2" e assento em chapa galvanizada p=140" x largura ou similar	ORSE	un	1,00	3.886,92	3.886,92
8.5	506158	Braço - Escorregadeira, com pilar de madeira, esca em tubo de ferro galv. de 2" e rampa em chapa de aço galvanizado	ORSE	un	1,00	10.067,46	10.067,46
8.6	502440	Gargalo com 3 pranchas em aço industrial ou madeira (Bierpark ou similar)	ORSE	un	1,00	3.890,00	3.890,00
8.7	512037	Alumbrado com tela de arame galvanizado de 12 bug, malha 2 1/2", revestido em pvc, fixado com tubos de aço galvanizado 2 1/2", formando quadros de 2,00 x 2,50 m, esca mureta	ORSE	m2	67,30	322,80	21.780,18
9	LIMPEZA						2.063,96
9.1	CPU 05	LIMPEZA FINAL DA OBRA	PRÓPRIA	m2	940,00	2,20	2.063,96
						VALOR BDI TOTAL:	R\$ 99.328,43
						VALOR ORÇAMENTO:	R\$ 333.656,12
						VALOR TOTAL:	R\$ 432.984,55

Daniel Alves Castelo Branco
Engenheiro Civil
CREA - MA 111634316-1

PREFEITURA MUNICIPAL DE TUFILÂNDIA - MA

OBJETO: CONSTRUÇÃO DE PRAÇAS NA SEDE E POVOADOS DO MUNICÍPIO DE TUFILÂNDIA-MA

REFERÊNCIA - DATA BASE : SINAPI COM DESONERAÇÃO - JAN/2023 ; ORSE - NOV - 2022; SEINFRA 027.1

BDI=29,77%

ENCARGOS SOCIAIS: 83,87%

COMPOSIÇÕES UNITÁRIAS

CPU - 01- ADMINISTRAÇÃO LOCAL (MÊS)

MAO DE OBRA		FONTE	UNID	COEFICIENTE	PREÇO UNITÁRIO	TOTAL
90776	ENCARREGADO GERAL COM ENCARGOS COMPLEMENTARES	SINAPI	H	110,00000000	27,07	2.977,70
90777	ENGENHEIRO CIVIL DE OBRA JUNIOR COM ENCARGOS COMPLEMENTARES	SINAPI	H	55,00000000	96,17	5.289,35

TOTAL MAO DE OBRA: 8.267,05

MATERIAL		FONTE	UNID	COEFICIENTE	PREÇO UNITÁRIO	TOTAL
PREÇO MERCADO	MATERIAIS DE EXPEDIENTE (LÁPIS, CANETA E BORRACHA)	PRÓPRIA	UND	6,00000000	36,03	216,18
PREÇO MERCADO	PRANCHETA DE PLÁSTICO TRANSLÚCIDO	PRÓPRIA	UND	2,00000000	64,27	128,54
PREÇO MERCADO	RESMA DE PAPEL	PRÓPRIA	UND	6,00000000	30,00	180,00

TOTAL MATERIAL: 524,72

VALOR: 8.803,77

CPU-5 - LIMPEZA FINAL DA OBRA (m2)

SERVICO		FONTE	UNID	COEFICIENTE	PREÇO UNITÁRIO	TOTAL
88316	SERVENTE COM ENCARGOS COMPLEMENTARES	SINAPI	H	0,13000000	16,89	2,20

TOTAL SERVICO: 2,20

VALOR: 2,20

Daniel Alves Castelo Branco
Engenheiro Civil
CREA - MA 111634316-1

CRONOGRAMA FÍSICO-FINANCEIRO

PREFEITURA MUNICIPAL DE TUFILÂNDIA - MA
 OBJETO: CONSTRUÇÃO DE PRAÇAS NA SEDE E POVOADOS DO MUNICÍPIO DE TUFILÂNDIA-MA
 REFERÊNCIA - DATA BASE : SINAPI COM DESONERAÇÃO - JAN/2023 ; ORSE - NOV - 2022; SEINFRA 027.1
 BDI=29,77%
 ENCARGOS SOCIAIS: 83,87%

POVOADO SERRA															
ATIVIDADE	PRODUTO	MÊS 01		MÊS 02		MÊS 03		MÊS 04		MÊS 05		MÊS 06		TOTAL	
PRAÇA															
01	SERVIÇOS INICIAIS	19.164,08	R\$ 19.164,08												R\$ 19.164,08
			100,00%	4,43%											
02	ADM DE OBRA	68.547,91	R\$ 13.709,58		R\$ 10.282,19		R\$ 10.282,19		R\$ 10.282,19		R\$ 10.282,19		R\$ 13.709,58		R\$ 68.547,91
			20,00%	3,17%	15,00%	2,37%	15,00%	2,37%	15,00%	2,37%	20,00%	3,17%			
03	PAVIMENTAÇÕES	215.231,65	R\$ 53.807,91		R\$ 53.807,91		R\$ 53.807,91		R\$ 53.807,91		R\$ 53.807,91		R\$ 215.231,65		
			25,00%	12,43%	25,00%	12,43%	25,00%	12,43%	25,00%	12,43%					
04	ALVENARIAS	2.746,73	R\$ 1.373,36		R\$ 1.373,36								R\$ 2.746,73		
			50,00%	0,32%	50,00%	0,32%									
05	REVESTIMENTOS	2.775,37			R\$ 1.387,68		R\$ 1.387,68						R\$ 2.775,37		
					50,00%	0,32%	50,00%	0,32%							
06	INSTALAÇÕES ELÉTRICAS	40.498,32					R\$ 20.249,16		R\$ 20.249,16				R\$ 40.498,32		
							50,00%	4,68%	50,00%	4,68%					
07	PINTURA	22.432,82					R\$ 11.216,41		R\$ 11.216,41		R\$ 11.216,41		R\$ 22.432,82		
							50,00%	2,59%	50,00%	2,59%					
08	URBANIZAÇÃO	58.910,27									R\$ 58.910,27		R\$ 58.910,27		
											100,00%	13,61%			

Daniel Alves Castelo Branco
 Engenheiro Civil
 CREA - MA 111684/16-1

MEMÓRIA DE CÁLCULO

1.0 SERVIÇOS INICIAIS

1.1 PLACA DE OBRA EM CHAPA DE AÇO GALVANIZADO
2 x 3 = 6,00 m²

1.6 Barracão fechado porte pequeno para depósito de cimento e areia (s=38,72 m²) com materiais novos
= 1,00 un

3 PAVIMENTAÇÕES

3.1 ESCAVAÇÃO

3.1.1 Escavação manual de vala ou cava em material de 2ª categoria, profundidade até 1,50m
Perímetro 140 x Espessura de escavação 0,30 x 0,10 = 4,20 m³

3.1.2 REATERRO MANUAL APILOADO COM SOQUETE AF_10/2017
Perímetro 140 x Espessura de escavação 0,15 x 0,10 = 2,10 m³

3.2 ÁREA DE PAVIMENTAÇÃO

3.2.1 EXECUÇÃO DE PAVIMENTO EM PISO INTERTRAVADO, COM BLOCO SEXTAVADO DE 25 X 25 CM, ESPESURA 10 CM AF_30/2003
Área total a ser construída = 940,00 m²

3.2.2 AFINIAMENTO DE CIMA-VERDES EM TRECHO RETO, CONFECCIONADA EM CONCRETO PRÉ-FABRICADO, DIMENSÕES 100X15X10 CM (COMPRIMENTO X BASE INTERIOR X BASE SUPERIOR X ALTURA), PARA LOMBADAÇÃO INTERNA DE 1
Área total a ser construída = 140,00 M

3.2.3 EXECUÇÃO DE SARETA DE CONCRETO USINADO, MOLDADA EM BOCO EM TRECHO RETO, 30 CM BASE X 10 CM ALTURA AF_05/2014
= 140,00 M

3.2.4 Rampa pedregosa para acesso de deficientes a passeio público em concreto simples fck=25MPa, desarmado
= 2,00 UND

Daniel Alves Cassiano Branco
Engenheiro Civil
CREA - MA 111674715-1

MEMÓRIA DE CÁLCULO

4	ALVENARIAS					
4.1	MURETA DO PLAYGROUND					
4.1.1	ALVENARIA DE VEDAÇÃO DE BLOCOS CERÂMICOS FURADOS NA HORIZONTAL DE 9X14X19 CM (ESPESURA 9 CM) E ARGAMASSA DE ASSENTAMENTO COM PREPARO EM BETONEIRA. AF_12/2021					
	Perímetro de alvenaria		altura		Qtd de alvenaria	
	42,00	x	0,25	=	10,50	m³
					Qtd de alvenaria p/ 11 jardins 01	
4.1.2	CHAPISCO APLICADO EM ALVENARIA (SEM PRESENÇA DE VÃOS) E ESTRUTURAS DE CONCRETO DE FACHADA, COM COLHER DE PEDREIRO. ARGAMASSA TRAÇO 1:3 COM PREPARO MANUAL. AF_06/2014					
	42,00	x	0,65	=	27,30	m²
4.1.3	Emboço ou reboco especial de parede, espessura 3cm, com argamassa 1:4 cal e areia					
	42,00	x	0,65	=	27,30	m²
5	REVESTIMENTOS					
5.1	MURETA DO PLAYGROUND					
5.1.1	Revestimento cerâmico para parede, 10 x 10 cm, Elitobêta, Gelo Vermelho Cristal e Azul, 60x60cm, aplicado com argamassa industrializada ac-40, rejuntado, exclusão regularização de base do emboço					
	42,00	x	0,65	=	27,30	m²
6	INSTALAÇÕES ELÉTRICAS					
6.1	POSTE METÁLICO CÔNICO RETO FLANGIADO H=3,0m P/02 LUMINÁRIAS DECORATIVAS					
				=	5,00	UND
6.2	LUMINÁRIA DE LED PARA ILUMINAÇÃO PÚBLICA, DE 240 W ATÉ 350 W - FORNECIMENTO E INSTALAÇÃO. AF_09/2019					
				=	10,00	UND
6.3	BRACÔ PARA ILUMINAÇÃO PÚBLICA, EM TUBO DE AÇO GALVANIZADO, COMPRIMENTO DE 1,20 M, PARA FIXAÇÃO EM POSTE METÁLICO - FORNECIMENTO E INSTALAÇÃO. AF_08/2018					
				=	10,00	UND
6.4	HASTE DE ATERRAMENTO 1/2" PARA SPDR - FORNECIMENTO E INSTALAÇÃO. AF_12/2017					
				=	5,00	UND
6.5	LIPIA DE PROTEÇÃO PARA ATERRAMENTO, CIRCULAR, EM POLIETILENO, DIÂMETRO INTERNO = Ø3,2 M. AF_12/2019					
				=	5,00	UND
6.6	CABECOTE PARA ENTRADA DE LINHA DE ALIMENTAÇÃO PARA ELÉTRICIDADE, EM LIGA DE ALUMÍNIO COM RECAMBAMENTO ANTI CORROSÃO, COM ENCAIXE PORTA-CAIXA LND DE 360 GRÁUS, DE 1 1/2"					
				=	1,00	UND
6.7	FLETRIFICADOR PLANO FLEXÍVEL PARALELO SIMPLES, CORRUGAÇÃO NEUCOSAL, COR PRETA, SEM RENDA, DE 1 1/2", PARA CABEAMENTO SUBTERRÂNEO (NBR 15.715)					
				=	70,00	M
6.8	CABO DE COBRE FLEXÍVEL ISOLADO, 6 MM², ANTECHAM-PSU/751 V, PARA CIRCUITOS TERMINAIS - FORNECIMENTO E INSTALAÇÃO. AF_12/2015					
				=	250,00	M
6.9	Cabo de cobre 60-75 mm² - 36 AWG					
				=	60,00	KG
6.10	Forneecimento e implantação de rede elétrica em poste					
				=	5,00	UND

Daniel Alves Castelo Branco
Engenheiro Civil
CREA - MA 111634316-1

PREFEITURA MUNICIPAL DE TUFILÂNDIA - MA

OBJETO: CONSTRUÇÃO DE PRAÇAS NA SEDE E POVOADOS DO MUNICÍPIO DE TUFILÂNDIA-MA

REFERÊNCIA - DATA BASE : SINAPI COM DESONERAÇÃO - JAN/2023 ; ORSE - NOV - 2022; SEINFRA 027.1

MEMÓRIA DE CÁLCULO

7 PINTURA

7.1 PINTURA DE PISO COM TINTA ACRÍLICA APLICAÇÃO MANUAL, J DEMÓIS, INCLUI FUNDO PREPARADOR AT - 05/2021

Pintura sobre piso

940,00

M2

7.2 Pintura de proteção sobre madeira com aplicação de 02 demão de verniz Oxidopark ou similar - R2

PERGOLADO

0,00

m²

8 URBANIZAÇÃO

8.1 Grama esmeralda em mudas, fornecimento e plantio

100,76

m²

8.2 Lixeira em fibra de vidro, com capacidade 50l, com suporte (poste), FIBERGLASS, REF. CLPD1085 ou similar

2,00

UND

8.3 Banco de concreto pré-moldado com encosto e pintura (padrão emuro)

5,00

UND

8.4 Brinquedo - Gira-gira (carrusel ø=1,70m), em tubo de ferro galvanizado de 1 1/2" e assento em chapa galvanizada ø=1/4", vergipark ou similar

1,00

UND

8.5 Brinquedo - Escorregadeira, com pilar de madeira, esca em tubo de ferro galv. de 2" e rampa em chapa de aço galvanizado

1,00

UND

8.6 Gangorra com 3 pranchas em aço industrial ou madeira (Sergipark ou similar)

1,00

UND

8.7 Alambrado com tela de arame galvanizado fio 12 bwg, malha 2 1/2", revestido em pvc, fixada com tubos de aço galvanizado 2 1/2", formando quadri

67,20

M2

9 LIMPEZA

9.1 LIMPEZA FINAL DA OBRA

940,00

m²

Daniel Alves Castelo Branco
Engenheiro Civil
CREA - MA 111694316-1

PREFEITURA MUNICIPAL DE TUFILÂNDIA - MA

OBJETO: CONSTRUÇÃO DE PRAÇAS NA SEDE E POVOADOS DO MUNICÍPIO DE TUFILÂNDIA-MA

REFERÊNCIA - DATA BASE : SINAPI COM DESONERAÇÃO - JAN/2023 ; ORSE - NOV - 2022; SEINFRA 027.1

BDI=29,77%

ENCARGOS SOCIAIS SOBRE PREÇOS DA MÃO DE OBRA HORISTA E MENSALISTA			
CÓDIGO	DESCRIÇÃO	HORISTA %	MENSALISTA %
GRUPO A			
A1	INSS	0,00	0,00
A2	SESI	1,50	1,50
A3	SENAI	1,00	1,00
A4	INCRA	0,20	0,20
A5	SEBRAE	0,60	0,60
A6	SALÁRIO EDUCAÇÃO	2,50	2,50
A7	SEGURO CONTRA ACIDENTES DE TRABALHO	3,00	3,00
A8	FGTS	8,00	8,00
A9	SECONCI	1,00	1,00
A	TOTAL	17,80	17,80
GRUPO B			
B1	REPOUSO SEMANAL REMUNERADO	17,88	0,00
B2	FERIADOS	3,95	0,00
B3	AUXÍLIO ENFERMIDADE	0,87	0,66
B4	13º SALÁRIO	10,96	8,33
B5	LICENÇA PATERNIDADE	0,07	0,05
B6	FALTAS JUSTIFICADAS	0,73	0,56
B7	DIAS DE CHUVAS	1,50	0,00
B8	AUXÍLIO ACIDENTE DE TRABALHO	0,11	0,08
B9	FÉRIAS GOZADAS	11,11	8,45
B10	SALÁRIO MATERNIDADE	0,04	0,03
B	TOTAL DOS ENCARGOS SOCIAIS QUE RECEBEM INCIDÊNCIAS DE A	47,22	18,16
GRUPO C			
C1	AVISO PRÉVIO INDENIZADO	4,55	3,46
C2	AVISO PRÉVIO TRABALHADO	0,11	0,08
C3	FÉRIAS (INDENIZADAS)	3,15	2,40
C4	DEPÓSITO RESCISÃO SEM JUSTA CAUSA	2,61	1,99
C5	INDENIZAÇÃO ADICIONAL	0,38	0,29
C	TOTAL DOS ENCARGOS SOCIAIS QUE NÃO RECEBEM INCIDÊNCIAS GLOBAIS DE A	10,80	8,22
GRUPO D			
D1	REINCIDÊNCIA DE GRUPO A SOBRE GRUPO B	8,41	3,23
D2	REINCIDÊNCIA DE GRUPO A SOBRE AVISO PRÉVIO TRABALHADO E REINCIDÊNCIA DO FGTS SOBRE AVISO PRÉVIO INDENIZADO	0,38	0,29
D	TOTAL	8,79	3,52
TOTAL (A+B+C+D)		84,61	47,70

Daniel Alves Castelo Branco
Engenheiro Civil
CREA - MA 111684316-1

PREFEITURA MUNICIPAL DE TUFILÂNDIA - MA

OBJETO: CONSTRUÇÃO DE PRAÇAS NA SEDE E POVOADOS DO MUNICÍPIO DE TUFILÂNDIA-MA

REFERÊNCIA - DATA BASE : SINAPI COM DESONERAÇÃO - JAN/2023 ; ORSE - NOV - 2022; SEINFRA 027.1

BDI=29,77%

ENCARGOS SOCIAIS: 83,87%

COMPOSIÇÃO DE BDI (%)

* Para cálculo do BDI, deverá ser adotada a seguinte fórmula:

$$BDI = (((1+AC+S+R+G)*(1+DF)*(1+L))/(1-I))-1$$

Onde:

AC	ADMINISTRAÇÃO CENTRAL
DF	DESPESAS FINANCEIRAS
R	SEGURO, RISCO E GARANTIA DO EMPREENDIMENTO
L	LUCRO
I	TRIBUTOS

ITEM	DISCRIMINAÇÃO	(%)
AC	ADMINISTRAÇÃO CENTRAL	
	Administração central	3,80%
	Total AC =	3,80%
DF	DESPESAS FINANCEIRAS	
	Despesas financeiras	1,02%
	Total DF =	1,02%
S, R e G	SEGURO, RISCO E GARANTIA DO EMPREENDIMENTO	
	taxa de seguros	0,20%
	taxa de riscos	0,50%
	taxa de garantias	0,12%
	Total R=	0,82%
L	LUCRO	
	Lucro bruto	6,64%
	Total L =	6,64%
I	TRIBUTOS	
	PIS	0,65%
	COFINS	3,00%
	ISSQN	5,00%
	CPRB	4,50%
	Total I =	13,15%
	TOTAL (BDI) =	29,77%

Daniel Alves Castelo Branco
Engenheiro Civil
CREA - MA 111634316-1



PLANTA DE LOCALIZAÇÃO

PLANTA
II. escafo

PLANTA DE SITUAÇÃO

Daniel Alves Castelo Branco
Engenheiro Civil
CREA - MA 111634715-4



PROJETO ARQUITETÔNICO

[illegible]

Daniel Alves Castelo Branco
Engenheiro Civil
CREA - MA 11664310-1

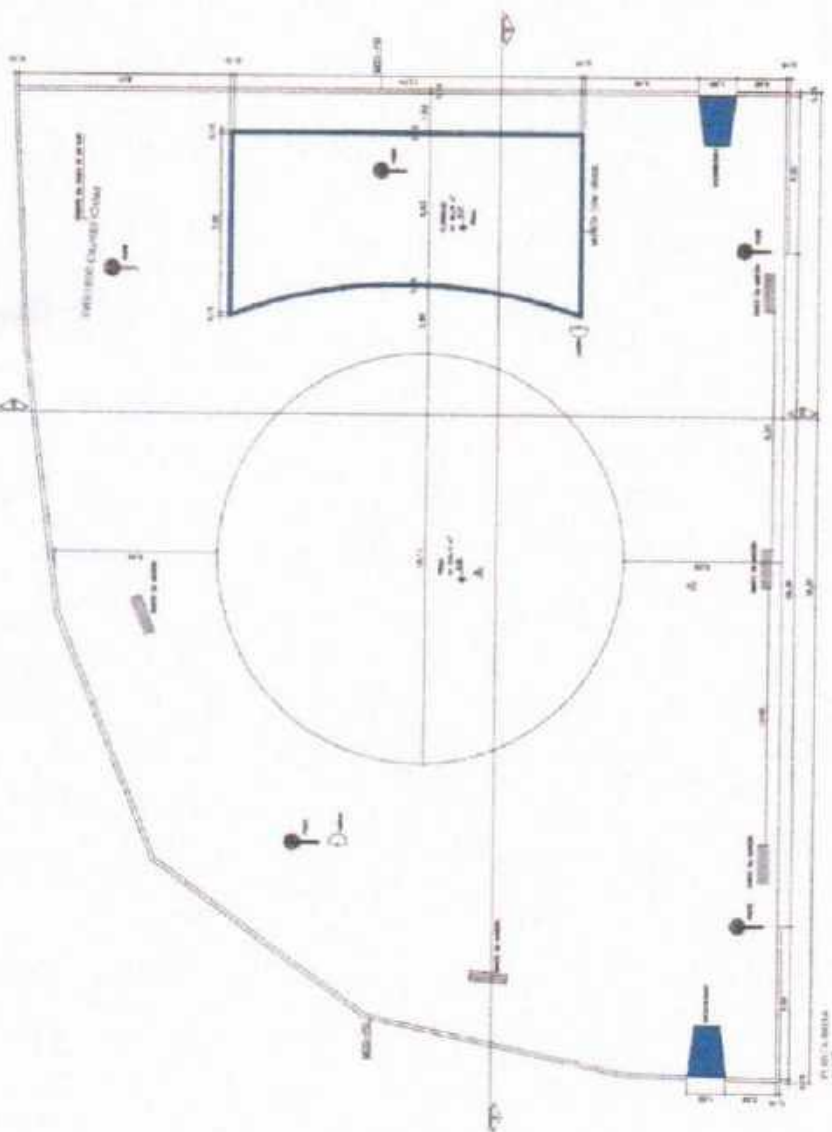
[illegible]

Daniel Alves Castello Branco
Engenharia Civil
CREA - MA 11632/15-4



PROJETO ARQUITETÔNICO

10. **WILLIAM PATRICK WILSON, JR.** 1935, 1936, 1937, 1938, 1939, 1940, 1941, 1942, 1943, 1944, 1945, 1946, 1947, 1948, 1949, 1950, 1951, 1952, 1953, 1954, 1955, 1956, 1957, 1958, 1959, 1960, 1961, 1962, 1963, 1964, 1965, 1966, 1967, 1968, 1969, 1970, 1971, 1972, 1973, 1974, 1975, 1976, 1977, 1978, 1979, 1980, 1981, 1982, 1983, 1984, 1985, 1986, 1987, 1988, 1989, 1990, 1991, 1992, 1993, 1994, 1995, 1996, 1997, 1998, 1999, 2000, 2001, 2002, 2003, 2004, 2005, 2006, 2007, 2008, 2009, 2010, 2011, 2012, 2013, 2014, 2015, 2016, 2017, 2018, 2019, 2020, 2021, 2022, 2023, 2024, 2025, 2026, 2027, 2028, 2029, 2030, 2031, 2032, 2033, 2034, 2035, 2036, 2037, 2038, 2039, 2040, 2041, 2042, 2043, 2044, 2045, 2046, 2047, 2048, 2049, 2050, 2051, 2052, 2053, 2054, 2055, 2056, 2057, 2058, 2059, 2060, 2061, 2062, 2063, 2064, 2065, 2066, 2067, 2068, 2069, 2070, 2071, 2072, 2073, 2074, 2075, 2076, 2077, 2078, 2079, 2080, 2081, 2082, 2083, 2084, 2085, 2086, 2087, 2088, 2089, 2090, 2091, 2092, 2093, 2094, 2095, 2096, 2097, 2098, 2099, 2100, 2101, 2102, 2103, 2104, 2105, 2106, 2107, 2108, 2109, 2110, 2111, 2112, 2113, 2114, 2115, 2116, 2117, 2118, 2119, 2120, 2121, 2122, 2123, 2124, 2125, 2126, 2127, 2128, 2129, 2130, 2131, 2132, 2133, 2134, 2135, 2136, 2137, 2138, 2139, 2140, 2141, 2142, 2143, 2144, 2145, 2146, 2147, 2148, 2149, 2150, 2151, 2152, 2153, 2154, 2155, 2156, 2157, 2158, 2159, 2160, 2161, 2162, 2163, 2164, 2165, 2166, 2167, 2168, 2169, 2170, 2171, 2172, 2173, 2174, 2175, 2176, 2177, 2178, 2179, 2180, 2181, 2182, 2183, 2184, 2185, 2186, 2187, 2188, 2189, 2190, 2191, 2192, 2193, 2194, 2195, 2196, 2197, 2198, 2199, 2200, 2201, 2202, 2203, 2204, 2205, 2206, 2207, 2208, 2209, 2210, 2211, 2212, 2213, 2214, 2215, 2216, 2217, 2218, 2219, 2220, 2221, 2222, 2223, 2224, 2225, 2226, 2227, 2228, 2229, 2230, 2231, 2232, 2233, 2234, 2235, 2236, 2237, 2238, 2239, 2240, 2241, 2242, 2243, 2244, 2245, 2246, 2247, 2248, 2249, 2250, 2251, 2252, 2253, 2254, 2255, 2256, 2257, 2258, 2259, 2260, 2261, 2262, 2263, 2264, 2265, 2266, 2267, 2268, 2269, 2270, 2271, 2272, 2273, 2274, 2275, 2276, 2277, 2278, 2279, 2280, 2281, 2282, 2283, 2284, 2285, 2286, 2287, 2288, 2289, 2290, 2291, 2292, 2293, 2294, 2295, 2296, 2297, 2298, 2299, 2300, 2301, 2302, 2303, 2304, 2305, 2306, 2307, 2308, 2309, 2310, 2311, 2312, 2313, 2314, 2315, 2316, 2317, 2318, 2319, 2320, 2321, 2322, 2323, 2324, 2325, 2326, 2327, 2328, 2329, 2330, 2331, 2332, 2333, 2334, 2335, 2336, 2337, 2338, 2339, 2340, 2341, 2342, 2343, 2344, 2345, 2346, 2347, 2348, 2349, 2350, 2351, 2352, 2353, 2354, 2355, 2356, 2357, 2358, 2359, 2360, 2361, 2362, 2363, 2364, 2365, 2366, 2367, 2368, 2369, 2370, 2371, 2372, 2373, 2374, 2375, 2376, 2377, 2378, 2379, 2380, 2381, 2382, 2383, 2384, 2385, 2386, 2387, 2388, 2389, 2390, 2391, 2392, 2393, 2394, 2395, 2396, 2397, 2398, 2399, 2400, 2401, 2402, 2403, 2404, 2405, 2406, 2407, 2408, 2409, 2410, 2411, 2412, 2413, 2414, 2415, 2416, 2417, 2418, 2419, 2420, 2421, 2422, 2423, 2424, 2425, 2426, 2427, 2428, 2429, 2430, 2431, 2432, 2433, 2434, 2435, 2436, 2437, 2438, 2439, 2440, 2441, 2442, 2443, 2444, 2445, 2446, 2447, 2448, 2449, 2450, 2451, 2452, 2453, 2454, 2455, 2456, 2457, 2458, 2459, 2460, 2461, 2462, 2463, 2464, 2465, 2466, 2467, 2468, 2469, 2470, 2471, 2472, 2473, 2474, 2475, 2476, 2477, 2478, 2479, 2480, 2481, 2482, 2483, 2484, 2485, 2486, 2487, 2488, 2489, 2490, 2491, 2492, 2493, 2494, 2495, 2496, 2497, 2498, 2499, 2500, 2501, 2502, 2503, 2504, 2505, 2506, 2507, 2508, 2509, 2510, 2511, 2512, 2513, 2514, 2515, 2516, 2517, 2518, 2519, 2520, 2521, 2522, 2523, 2524, 2525, 2526, 2527, 2528, 2529, 2530, 2531, 2532, 2533, 2534, 2535, 2536, 2537, 2538, 2539, 2540, 2541, 2542, 2543, 2544, 2545, 2546, 2547, 2548, 2549, 2550, 2551, 2552, 2553, 2554, 2555, 2556, 2557, 2558, 2559, 2560, 2561, 2562, 2563, 2564, 2565, 2566, 2567, 2568, 2569, 2570, 2571, 2572, 2573, 2574, 2575, 2576, 2577, 2578, 2579, 2580, 2581, 2582, 2583, 2584, 2585, 2586, 2587, 2588, 2589, 2590, 2591, 2592, 2593, 2594, 2595, 2596, 2597, 2598, 2599, 2600, 2601, 2602, 2603, 2604, 2605, 2606, 2607, 2608, 2609, 2610, 2611, 2612, 26

03/04

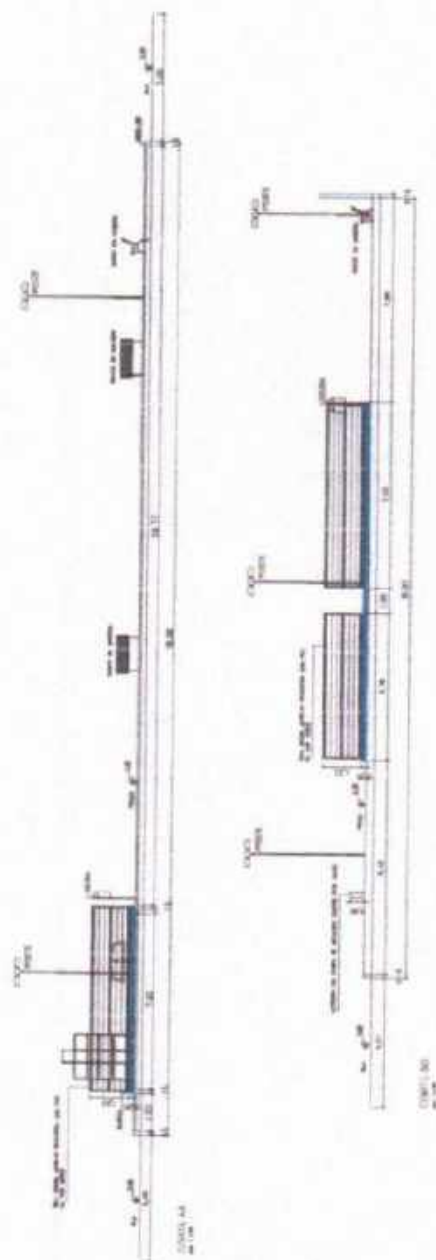



ESTADO DO MARANHÃO
PREFEITURA MUNICIPAL DE TUFILÂNDIA

EDITAL

ANEXO II – MODELO DE PROPOSTA DE PREÇOS

CONCORRÊNCIA - ELETRÔNICA Nº 07/2024

Prezados Senhores,

Pelo presente, submetemos à apreciação de V. Sra. a nossa proposta relativa à licitação em epígrafe, assumindo inteira responsabilidade por quaisquer erros ou omissões que venham a ser verificados na preparação.

1. PROPOSTA DE PREÇOS:

ITEM	DESCRIÇÃO	MARCA	QUANT.	V. UNITÁRIO	V. TOTAL
VALOR GLOBAL R\$ ____ (POR EXTENSO)					

2. PROPONENTE:

RAZÃO SOCIAL: ...

CNPJ: ...

ENDEREÇO: ...

TELEFONE: ...

FAX: ...

E-MAIL: ...

3. REPRESENTANTE LEGAL QUE ASSINARÁ A ATA DE REGISTRO DE PREÇOS E/OU O CONTRATO

NOME: ...

CPF: ...

RG: ...

NACIONALIDADE: ...

ESTADO CIVIL: ...

PROFISSÃO: ...

ENDEREÇO COMPLETO: ...

4. PRAZO DE VALIDADE DA PROPOSTA: ...

5. DADOS BANCÁRIOS DA EMPRESA: ...

Declaramos que estamos ciente e concordamos com as condições contidas no edital e seus anexos, bem como de que a proposta apresentada compreende a integralidade dos custos para atendimento dos direitos trabalhistas assegurados na Constituição Federal, nas leis trabalhistas, nas normas infralegais, nas convenções coletivas de trabalho e nos termos de ajustamento de conduta vigentes na data de sua entrega em definitivo e que cumpre plenamente os requisitos de habilitação definidos no instrumento convocatório.

Local e data

Nome e assinatura do representante legal da empresa
(Nº da identidade do declarante)



ESTADO DO MARANHÃO
PREFEITURA MUNICIPAL DE TUFILÂNDIA

EDITAL

de testemunhas abaixo nomeadas acordam em assinar o presente **TERMO DE CONTRATO**, decorrente do Processo de Contratação em epígrafe, mediante as cláusulas e condições a seguir enunciadas.

CLÁUSULA PRIMEIRA – DO OBJETO E DA VINCULAÇÃO (art. 92, I e II)

1.1 – O presente instrumento tem por objeto de acordo com as especificações e condições definidas no Termo de Referência/Projeto Básico e em conformidade com a proposta de preço apresentada pela **CONTRATADA**.

CLÁUSULA SEGUNDA – DO PREÇO (art. 92, V)

2.1 – O valor do presente Contrato é de R\$ (.....), em conformidade com a proposta apresentada pela **CONTRATADA**, conforme quadro abaixo:

ESPECIFICAÇÕES E ITENS DO CONTRATO						
Item	Descrição	Marca	Unidade	Quant.	Valor Unit.	Valor Total
1						
Valor Total						R\$

2.2 – No valor acima estão incluídas todas as despesas ordinárias diretas e indiretas decorrentes da execução do objeto, inclusive tributos e/ou impostos, encargos sociais, trabalhistas, previdenciários, fiscais e comerciais incidentes, taxa de administração, frete, seguro e outros necessários ao cumprimento integral do objeto da contratação.

2.3 – O valor acima é meramente estimativo, de forma que os pagamentos devidos ao contratado dependerão dos quantitativos efetivamente executados.

2.3 – São anexos a este instrumento e vinculam esta contratação, independentemente de transcrição:

2.3.1 – O Termo de Referência que embasou a contratação, em especial as cláusulas específicas quanto a forma de execução do objeto;

2.3.2 – Edital de Licitação e/ou Aviso de Contratação Direta, conforme o caso;

2.3.3 – A Proposta do Contratado;

2.3.4 – Eventuais anexos dos documentos supracitados.

CLÁUSULA TERCEIRA – DO PRAZO DE VIGÊNCIA DO CONTRATO

3.1 – O prazo de vigência da contratação terá início na data de ____/____/____ e encerramento em ____/____/____, na forma do artigo 105 da Lei nº 14.133, de 2021, e, em caso de serviços e fornecimentos contínuos, poderão ser prorrogáveis por até 10 anos, na forma dos artigos 106 e 107 da Lei nº 14.133, de 2021.

4.1.1 – O prazo de vigência será automaticamente prorrogado, independentemente de termo aditivo, quando o objeto não for concluído no período firmado acima, ressalvadas as providências cabíveis no caso de culpa do contratado, previstas neste instrumento.

4.1.2 – A prorrogação de que trata esse item é condicionada à avaliação, por parte do Gestor do Contrato, da vantajosidade da prorrogação, a qual deverá ser realizada motivadamente, com base no Histórico de Gestão do Contrato, nos princípios da manutenção da necessidade, economicidade e oportunidade da contratação, e nos demais aspectos que forem julgados relevantes.

3.2 – O contratado não tem direito subjetivo à prorrogação contratual.

3.3 – Em caso de prorrogação de contrato deverá ser promovida mediante celebração de termo aditivo.

3.4 – O contrato não poderá ser prorrogado quando o contratado tiver sido penalizado nas sanções de declaração de inidoneidade ou impedimento de licitar e contratar com poder público, observadas as abrangências de aplicação.

CLÁUSULA QUARTA – MODELOS DE EXECUÇÃO E GESTÃO CONTRATUAIS (art. 92, IV, VII e XVIII)

4.1 – O regime de execução contratual, os modelos de gestão e de execução, assim como os prazos e condições de conclusão, entrega, observação e recebimento do objeto constam no Termo de Referência/Projeto Básico, anexo a este Contrato.

CLÁUSULA QUINTA – DAS CONDIÇÕES DE PAGAMENTO (art. 92, V e VI)

5.1 – O prazo para pagamento ao contratado e demais condições a ele referentes encontram-se definidos no Termo de Referência, parte integrante a este Contrato.

CLÁUSULA SEXTA – DO REAJUSTE (art. 92, V)

6.1 – Os preços inicialmente contratados são fixos e irredutíveis no prazo de um ano contado da data do orçamento estimado constante do processo administrativo que deu origem ao presente termo de contrato.



ESTADO DO MARANHÃO
PREFEITURA MUNICIPAL DE TUFILÂNDIA

EDITAL

6.2 – Após o interregno de um ano, e independentemente de pedido do Contratado, os preços iniciais serão reajustados, mediante a aplicação, pelo **CONTRATANTE**, do índice Índice Geral de Preços de Mercado – IGP-M, exclusivamente para as obrigações iniciadas e concluídas após a ocorrência da anualidade.

6.3 – Nos reajustes subsequentes ao primeiro, o intervalo mínimo de um ano será contado a partir dos efeitos financeiros do último reajuste.

10.4 – No caso de atraso ou não divulgação do(s) índice (s) de reajustamento, o **CONTRATANTE** pagará ao Contratado a importância calculada pela última variação conhecida, liquidando a diferença correspondente tão logo seja(m) divulgado(s) o(s) índice(s) definitivo(s).

6.5 – Nas aferições finais, o(s) índice(s) utilizado(s) para reajuste será(ão), obrigatoriamente, o(s) definitivo(s).

10.6 – Caso o(s) índice(s) estabelecido(s) para reajustamento venha(m) a ser extinto(s) ou de qualquer forma não possa(m) mais ser utilizado(s), será(ão) adotado(s), em substituição, o(s) que vier(em) a ser determinado(s) pela legislação então em vigor.

6.7 – Na ausência de previsão legal quanto ao índice substituto, as partes elegerão novo índice oficial, para reajustamento do preço do valor remanescente, por meio de termo aditivo.

6.8 – O reajuste será realizado por apostilamento.

CLÁUSULA SÉTIMA – DO OBRIGAÇÕES PERTINENTES À LGPD

7.1 – Quando o presente instrumento tratar de informações pessoais, as partes deverão cumprir a Lei nº 13.709, de 14 de agosto de 2018 (LGPD), quanto a todos os dados pessoais a que tenham acesso em razão deste contrato administrativo, independentemente de declaração ou de aceitação expressa.

7.2 – Os dados obtidos somente poderão ser utilizados para as finalidades que justificaram seu acesso e de acordo com a boa-fé e com os princípios do art. 6º da LGPD.

7.3 – É vedado o compartilhamento com terceiros dos dados obtidos fora das hipóteses permitidas em Lei.

7.4 – A Administração deverá ser informada no prazo de 5 (cinco) dias úteis sobre todos os contratos de sub-operação firmados ou que venham a ser celebrados pelo **CONTRATADO**.

7.5 – Terminado o tratamento dos dados nos termos do art. 15 da LGPD, é dever do contratado eliminá-los, com exceção das hipóteses do art. 16 da LGPD, incluindo aquelas em que houver necessidade de guarda de documentação para fins de comprovação do cumprimento de obrigações legais ou contratuais e somente enquanto não prescritas essas obrigações.

7.6 – É dever do contratado orientar e treinar seus empregados sobre os deveres, requisitos e responsabilidades decorrentes da LGPD.

7.7 – O **CONTRATADO** deverá exigir de sub operadores e subcontratados o cumprimento dos deveres da presente cláusula, permanecendo integralmente responsável por garantir sua observância.

7.8 – O **CONTRATANTE** poderá realizar diligência para aferir o cumprimento dessa cláusula, devendo o **CONTRATADO** atender prontamente eventuais pedidos de comprovação formulados.

7.9 – O **CONTRATADO** deverá prestar, no prazo fixado pelo **CONTRATANTE**, prorrogável justificadamente, quaisquer informações acerca dos dados pessoais para cumprimento da LGPD, inclusive quanto a eventual descarte realizado.

7.10 – Bancos de dados eventualmente formados a partir de este instrumento contratual, notadamente aqueles que se proponham a armazenar dados pessoais, devem ser mantidos em ambiente virtual controlado, com registro individual rastreável de tratamentos realizados (LGPD, art. 37), com cada acesso, data, horário e registro da finalidade, para efeito de responsabilização, em caso de eventuais omissões, desvios ou abusos.

7.10.1 – Os referidos bancos de dados devem ser desenvolvidos em formato interoperável, a fim de garantir a reutilização desses dados pela Administração nas hipóteses previstas na LGPD.

7.11 – O contrato está sujeito a ser alterado nos procedimentos pertinentes ao tratamento de dados pessoais, quando indicado pela autoridade competente, em especial a ANPD por meio de opiniões técnicas ou recomendações, editadas na forma da LGPD.

7.12 – Os contratos e convênios de que trata o § 1º do art. 25 da LGPD deverão ser comunicados à autoridade nacional.

CLÁUSULA OITAVA – DA DOTAÇÃO ORÇAMENTÁRIA (art. 92, VIII)

8.1 – As despesas decorrentes da presente contratação correrão à conta de recursos específicos consignados no Orçamento Geral da Prefeitura Municipal de Tufilândia deste exercício, na dotação abaixo discriminada:

DOTAÇÃO ORÇAMENTÁRIA

UNIDADE:



ESTADO DO MARANHÃO
PREFEITURA MUNICIPAL DE TUFILÂNDIA

EDITAL

CLASSIFICAÇÃO:
NATUREZA DA DESPESA:
FICHA:

8.2 – A dotação relativa aos exercícios financeiros subsequentes será indicada após aprovação da Lei Orçamentária respectiva e liberação dos créditos correspondentes, mediante apostilamento.

CLÁUSULA NONA – DAS OBRIGAÇÕES DO CONTRATANTE (art. 92, X, XI e XIV)

9.1 – Exigir o cumprimento de todas as obrigações assumidas pelo Contratado, de acordo com o contrato e seus anexos;

9.2 – Receber o objeto no prazo e condições estabelecidas no Termo de Referência/Projeto Básico.

9.3 – Notificar o Contratado, por escrito, sobre vícios, defeitos ou incorreções verificadas no objeto fornecido, para que seja por ele substituído, reparado ou corrigido, no total ou em parte, às suas expensas.

9.4 – Acompanhar e fiscalizar a execução do contrato e o cumprimento das obrigações pelo Contratado.

9.5 – Efetuar o pagamento ao Contratado do valor correspondente ao fornecimento do objeto, no prazo, forma e condições estabelecidos no presente Contrato e no Termo de Referência.

9.6 – Aplicar ao Contratado as sanções previstas na lei e neste Contrato.

9.7 – Cientificar o órgão de representação judicial da Procuradoria desta administração para adoção das medidas cabíveis quando do descumprimento de obrigações pelo Contratado.

9.8 – Explicitamente emitir decisão sobre todas as solicitações e reclamações relacionadas à execução do presente Contrato, ressalvados os requerimentos manifestamente impertinentes, meramente protelatórios ou de nenhum interesse para a boa execução do ajuste.

9.8.1 – A Administração terá o prazo de 30 (trinta) dias, a contar da data do protocolo do requerimento para decidir, admitida a prorrogação motivada, por igual período.

9.9 – Responder eventuais pedidos de restabelecimento do equilíbrio econômico-financeiro feitos pelo contratado no prazo máximo de 30 (trinta) dias.

9.10 – Notificar os emitentes das garantias quanto ao início de processo administrativo para apuração de descumprimento de cláusulas contratuais, nos termos do §4º, do art. 137, da Lei nº 14.133, de 2021.

9.11 – A Administração não responderá por quaisquer compromissos assumidos pelo Contratado com terceiros, ainda que vinculados à execução do contrato, bem como por qualquer dano causado a terceiros em decorrência de ato do Contratado, de seus empregados, prepostos ou subordinados.

CLÁUSULA DÉCIMA – DAS OBRIGAÇÕES DO CONTRATADO (art. 92, XIV, XVI e XVII)

10.1 – O Contratado deve cumprir todas as obrigações constantes deste Contrato e Termo de Referência/Projeto Básico, parte integrante a este Contrato, assumindo como exclusivamente seus os riscos e as despesas decorrentes da boa e perfeita execução do objeto, observando, ainda, as obrigações a seguir dispostas.

10.2 – Em casos de fornecimento de equipamentos, entregar o objeto acompanhado do manual do usuário, com uma versão em português, e da relação da rede de assistência técnica autorizada.

10.3 – Responsabilizar-se pelos vícios e danos decorrentes do objeto, de acordo com os artigos 12, 13 e 17 a 27, do Código de Defesa do Consumidor (Lei nº 8.078, de 1990).

10.4 – Comunicar ao **CONTRATANTE**, no prazo máximo de 24 (vinte e quatro) horas que antecede a data da execução, os motivos que impossibilitem o cumprimento do prazo previsto, com a devida comprovação.

10.5 – Atender às determinações regulares emitidas pelo fiscal ou gestor do contrato ou autoridade superior (art. 137, II) e prestar todo esclarecimento ou informação por eles solicitados.

10.6 – Reparar, corrigir, remover, reconstruir ou substituir, às suas expensas, no total ou em parte, no prazo fixado pelo fiscal do contrato, os bens nos quais se verificarem vícios, defeitos ou incorreções resultantes da execução ou dos materiais empregados.

10.7 – Responsabilizar-se pelos vícios e danos decorrentes da execução do objeto, bem como por todo e qualquer dano causado à Administração ou terceiros, não reduzindo essa responsabilidade a fiscalização ou o acompanhamento da execução contratual pelo **CONTRATANTE**, que ficará autorizado a descontar dos pagamentos devidos ou da garantia, caso exigida, o valor correspondente aos danos sofridos.

10.8 – A empresa **CONTRATADA** deverá entregar ao setor responsável pela fiscalização do contrato, junto com a Nota Fiscal para fins de pagamento, os seguintes documentos relacionados na Ordem de Fornecimento/Serviço.

10.9 – Responsabilizar-se pelo cumprimento das obrigações previstas em Acordo, Convenção, Dissídio Coletivo de Trabalho ou equivalentes das categorias abrangidas pelo contrato, por todas as obrigações trabalhistas, sociais, previdenciárias,



ESTADO DO MARANHÃO
PREFEITURA MUNICIPAL DE TUFILÂNDIA

EDITAL

tributárias e as demais previstas em legislação específica, cuja inadimplência não transfere a responsabilidade ao **CONTRATANTE**;

10.10 – Comunicar ao Fiscal do contrato, no prazo de 24 (vinte e quatro) horas, qualquer ocorrência anormal ou acidente que se verifique no local da execução do objeto contratual.

10.11 – Paralisar, por determinação do **CONTRATANTE**, qualquer atividade que não esteja sendo executada de acordo com a boa técnica ou que ponha em risco a segurança de pessoas ou bens de terceiros.

10.12 – Manter durante toda a vigência do contrato, em compatibilidade com as obrigações assumidas, todas as condições exigidas para habilitação na licitação, ou para qualificação, na contratação direta;

10.13 – Cumprir, durante todo o período de execução do contrato, a reserva de cargos prevista em lei para pessoa com deficiência, para reabilitado da Previdência Social ou para aprendiz, bem como as reservas de cargos previstas na legislação (art. 116);

10.14 – Comprovar a reserva de cargos a que se refere a cláusula acima, no prazo fixado pelo fiscal do contrato, com a indicação dos empregados que preencheram as referidas vagas (art. 116, parágrafo único);

10.15 – Guardar sigilo sobre todas as informações obtidas em decorrência do cumprimento do contrato;

10.16 – Arcar com o ônus decorrente de eventual equívoco no dimensionamento dos quantitativos de sua proposta, inclusive quanto aos custos variáveis decorrentes de fatores futuros e incertos, devendo complementá-los, caso o previsto inicialmente em sua proposta não seja satisfatório para o atendimento do objeto da contratação, exceto quando ocorrer algum dos eventos arrolados no art. 124, II, d, da Lei nº 14.133, de 2021.

10.17 – Cumprir, além dos postulados legais vigentes de âmbito federal, estadual ou municipal, as normas de segurança do **CONTRATANTE**.

10.18 – Alocar os empregados necessários, com habilitação e conhecimento adequados, ao perfeito cumprimento das cláusulas deste contrato, fornecendo os materiais, equipamentos, ferramentas e utensílios demandados, cuja quantidade, qualidade e tecnologia deverão atender às recomendações de boa técnica e a legislação de regência.

10.19 – Orientar e treinar seus empregados sobre os deveres previstos na Lei nº 13.709, de 14 de agosto de 2018, adotando medidas eficazes para proteção de dados pessoais a que tenha acesso por força da execução deste contrato.

10.20 – Conduzir os trabalhos com estrita observância às normas da legislação pertinente, cumprindo as determinações dos Poderes Públicos, mantendo sempre limpo o local da execução do objeto e nas melhores condições de segurança, higiene e disciplina.

10.21 – Submeter previamente, por escrito, ao **CONTRATANTE**, para análise e aprovação, quaisquer mudanças nos métodos executivos que fujam às especificações do memorial descritivo ou instrumento congênere.

10.22 – Não permitir a utilização de qualquer trabalho do menor de dezoito anos, exceto na condição de aprendiz para os maiores de quatorze anos, nem permitir a utilização do trabalho do menor de dezoito anos em trabalho noturno, perigoso ou insalubre.

CLÁUSULA DÉCIMA PRIMEIRA – DA EXTINÇÃO CONTRATUAL (art. 92, XIX)

11.1 – Para os contratos por escopo, assim considerados os contratos nos quais se impõe ao **CONTRATADO** o dever de realizar a execução de objeto específico em um período predeterminado, a extinção contratual se dará nos seguintes termos:

11.1.1 – Quando cumpridas as obrigações de ambas as partes, ainda que isso ocorra antes do prazo estipulado para tanto.

11.1.2 – Se as obrigações não forem cumpridas no prazo estipulado, a vigência ficará prorrogada até a conclusão do objeto, caso em que deverá a Administração providenciar a readequação do cronograma fixado para o contrato:

11.1.2.1 – Quando a não conclusão do contrato referida no item anterior decorrer de culpa do **CONTRATADO**;

a) ficará ele constituído em mora, sendo-lhe aplicáveis as respectivas sanções administrativas;

b) poderá a Administração optar pela extinção do contrato e, nesse caso, adotará as medidas admitidas em lei para a continuidade da execução contratual.

11.2 – Em se tratando de objeto de natureza contínua a extinção se dará quando vencido o prazo nele estipulado, independentemente de terem sido cumpridas ou não as obrigações de ambas as partes contraentes.

11.2.1 – O contrato pode ser extinto antes do prazo nele fixado, sem ônus para o **CONTRATANTE**, quando esta não dispuser de créditos orçamentários para sua continuidade ou quando entender que o contrato não mais lhe oferece vantagem.



ESTADO DO MARANHÃO
PREFEITURA MUNICIPAL DE TUFILÂNDIA

EDITAL

11.2.2 – A extinção nesta hipótese ocorrerá na próxima data de aniversário do contrato, desde que haja a notificação do contratado pelo **CONTRATANTE** nesse sentido com pelo menos 2 (dois) meses de antecedência desse dia.

11.2.3 – Caso a notificação da não-continuidade do contrato de que trata este subitem ocorra com menos de 2 (dois) meses da data de aniversário, a extinção contratual ocorrerá após 2 (dois) meses da data da comunicação.

11.3 – O contrato pode ser extinto antes de cumpridas as obrigações nele estipuladas, ou antes do prazo nele fixado, por algum dos motivos previstos no artigo 137 da Lei nº 14.133/21, bem como amigavelmente, assegurados o contraditório e a ampla defesa.

11.3.1 – Nesta hipótese, aplicam-se também os artigos 138 e 139 da mesma Lei.

11.3.2 – A alteração social ou a modificação da finalidade ou da estrutura da empresa não ensejará a rescisão se não restringir sua capacidade de concluir o contrato.

11.3.2.1 – Se a operação implicar mudança da pessoa jurídica contratada, deverá ser formalizado termo aditivo para alteração subjetiva.

11.4 – O termo de rescisão, sempre que possível, será precedido:

11.4.1 – Balanço dos eventos contratuais já cumpridos ou parcialmente cumpridos;

11.4.2 – Relação dos pagamentos já efetuados e ainda devidos;

11.4.3 – Indenizações e multas.

11.5 – A extinção do contrato não configura óbice para o reconhecimento do desequilíbrio econômico-financeiro, hipótese em que será concedida indenização por meio de termo indenizatório (art. 131, caput, da Lei nº 14.133, de 2021).

11.6 – O contrato poderá ser extinto caso se constate que o **CONTRATADO** mantém vínculo de natureza técnica, comercial, econômica, financeira, trabalhista ou civil com dirigente do órgão ou entidade contratante ou com agente público que tenha desempenhado função na licitação ou atue na fiscalização ou na gestão do contrato, ou que deles seja cônjuge, companheiro ou parente em linha reta, colateral ou por afinidade, até o terceiro grau (art. 14, inciso IV, da Lei nº 14.133, de 2021).

CLÁUSULA DÉCIMA SEGUNDA – DAS INFRAÇÕES E SANÇÕES ADMINISTRATIVAS (art. 92, XIV)

12.1 – Comete infração administrativa, nos termos da Lei nº 14.133, de 2021, o Contratado que:

- a) der causa à inexecução parcial do contrato;
- b) der causa à inexecução parcial do contrato que cause grave dano à Administração ou ao funcionamento dos serviços públicos ou ao interesse coletivo;
- c) der causa à inexecução total do contrato;
- d) ensejar o retardamento da execução do objeto da contratação sem motivo justificado;
- e) apresentar documentação falsa ou prestar declaração falsa durante a execução do contrato;
- f) praticar ato fraudulento na execução do contrato;
- g) comportar-se de modo inidôneo ou cometer fraude de qualquer natureza;
- h) praticar ato lesivo previsto no art. 5º da Lei nº 12.846, de 1º de agosto de 2013.

12.2 – Serão aplicadas ao responsável pelas infrações administrativas acima descritas as seguintes sanções:

- i) **Advertência**, quando o contratado der causa à inexecução parcial do contrato, sempre que não se justificar a imposição de penalidade mais grave (art. 156, §2º, da Lei nº 14.133, de 2021);
- ii) **Impedimento de licitar e contratar**, quando praticadas as condutas descritas nas alíneas “b”, “c” e “d” do subitem acima deste Contrato, sempre que não se justificar a imposição de penalidade mais grave (art. 156, § 4º, da Lei nº 14.133, de 2021);
- iii) **Declaração de inidoneidade para licitar e contratar**, quando praticadas as condutas descritas nas alíneas “e”, “f”, “g” e “h” do subitem acima deste Contrato, bem como nas alíneas “b”, “c” e “d”, que justifiquem a imposição de penalidade mais grave (art. 156, §5º, da Lei nº 14.133, de 2021).

b) **Multa** de:

- i) **Moratória** de 1% (um por cento) por dia de atraso injustificado sobre o valor da parcela inadimplida, até o limite de 30 (trinta) dias;
- ii) **Moratória** de 0,07% (sete centésimos por cento) do valor total do contrato por dia de atraso injustificado, até o máximo de 2% (dois por cento), pela inobservância do prazo fixado para apresentação, suplementação ou reposição da garantia, quando exigida no Termo de Referência, parte integrante a este Contrato.



ESTADO DO MARANHÃO
PREFEITURA MUNICIPAL DE TUFILÂNDIA

EDITAL

a. O atraso superior a 30 (trinta) dias autoriza a Administração a promover a extinção do contrato por descumprimento ou cumprimento irregular de suas cláusulas, conforme dispõe o inciso I do art. 137 da Lei nº 14.133, de 2021.

iii) **Compensatória**, para as infrações descritas nas alíneas "e" a "h" do subitem 12.1, de 20% a 30% do valor do Contrato.

iv) **Compensatória**, para a inexecução total do contrato prevista na alínea "a", "b", "c" e "d" do subitem 12.1, de 1% a 30% do valor do Contrato.

12.3 – A aplicação das sanções previstas neste Contrato não exclui, em hipótese alguma, a obrigação de reparação integral do dano causado ao **CONTRATANTE** (art. 156, §9º, da Lei nº 14.133, de 2021).

12.4 – Todas as sanções previstas neste Contrato poderão ser aplicadas cumulativamente com a multa (art. 156, §7º, da Lei nº 14.133, de 2021).

12.4.1 – Antes da aplicação da multa será facultada a defesa do interessado no prazo de 15 (quinze) dias úteis, contado da data de sua intimação (art. 157, da Lei nº 14.133, de 2021).

12.5 – Se a multa aplicada e as indenizações cabíveis forem superiores ao valor do pagamento eventualmente devido pelo **CONTRATANTE** ao **CONTRATADO**, além da perda desse valor, a diferença será descontada da garantia prestada, quando exigida, ou será cobrada judicialmente (art. 156, §8º, da Lei nº 14.133, de 2021).

12.6 – Previamente ao encaminhamento à cobrança judicial, a multa poderá ser recolhida administrativamente no prazo máximo de 30 (trinta) dias, a contar da data do recebimento da comunicação enviada pela autoridade competente.

12.5 – A aplicação das sanções realizar-se-á em processo administrativo que assegure o contraditório e a ampla defesa ao **CONTRATADO**, observando-se o procedimento previsto no caput e parágrafos do art. 158 da Lei nº 14.133, de 2021, para as penalidades de impedimento de licitar e contratar e de declaração de inidoneidade para licitar ou contratar.

12.5 – Na aplicação das sanções serão considerados (art. 156, §1º, da Lei nº 14.133, de 2021):

- a) a natureza e a gravidade da infração cometida;
- b) as peculiaridades do caso concreto;
- c) as circunstâncias agravantes ou atenuantes;
- d) os danos que dela provierem para o **CONTRATANTE**;
- e) a implantação ou o aperfeiçoamento de programa de integridade, conforme normas e orientações dos órgãos de controle.

12.7 – Os atos previstos como infrações administrativas na Lei nº 14.133, de 2021, ou em outras leis de licitações e contratos da Administração Pública que também sejam tipificados como atos lesivos na Lei nº 12.846, de 2013, serão apurados e julgados conjuntamente, nos mesmos autos, observados o rito procedimental e autoridade competente definidos na referida Lei (art. 159).

12.8 – A personalidade jurídica do **CONTRATADO** poderá ser desconsiderada sempre que utilizada com abuso do direito para facilitar, encobrir ou dissimular a prática dos atos ilícitos previstos neste Contrato ou para provocar confusão patrimonial, e, nesse caso, todos os efeitos das sanções aplicadas à pessoa jurídica serão estendidos aos seus administradores e sócios com poderes de administração, à pessoa jurídica sucessora ou à empresa do mesmo ramo com relação de coligação ou controle, de fato ou de direito, com o **CONTRATADO**, observados, em todos os casos, o contraditório, a ampla defesa e a obrigatoriedade de análise jurídica prévia (art. 160, da Lei nº 14.133, de 2021).

12.9 – O **CONTRATANTE** deverá, no prazo máximo 15 (quinze) dias úteis, contado da data de aplicação da sanção, informar e manter atualizados os dados relativos às sanções por ela aplicadas, para fins de publicidade no Cadastro Nacional de Empresas Inidôneas e Suspensas (Ceis) e no Cadastro Nacional de Empresas Punidas (Cnep), instituídos no âmbito do Poder Executivo Federal. (Art. 161).

12.10 – As sanções de impedimento de licitar e contratar e declaração de inidoneidade para licitar ou contratar são passíveis de reabilitação na forma do art. 163 da Lei nº 14.133/21.

12.11 – Os débitos do **CONTRATADO** para com a Administração **CONTRATANTE**, resultantes de multa administrativa e/ou indenizações, não inscritos em dívida ativa, poderão ser compensados, total ou parcialmente, com os créditos devidos pelo referido órgão decorrentes deste mesmo contrato ou de outros contratos administrativos que o contratado possua com o mesmo órgão ora contratante.

CLÁUSULA DÉCIMA TERCEIRA – DA GARANTIA DE EXECUÇÃO (art. 92, XII)

13.1 – As regras acerca da prestação de garantia na presente contratação são as estabelecidas no Termo de Referência/Projeto Básico, parte integrante a este Contrato.



ESTADO DO MARANHÃO
PREFEITURA MUNICIPAL DE TUFILÂNDIA

EDITAL

CLÁUSULA DÉCIMA QUARTA – ALTERAÇÕES

- 14.1 – Eventuais alterações contratuais reger-se-ão pela disciplina dos arts. 124 e seguintes da Lei nº 14.133, de 2021.
- 14.2 – O Contratado é obrigado a aceitar, nas mesmas condições contratuais, os acréscimos ou supressões que se fizerem necessários, até o limite de 25% (vinte e cinco por cento) do valor inicial atualizado do contrato.
- 14.3 – As alterações contratuais deverão ser promovidas mediante celebração de termo aditivo, submetido à prévia aprovação da consultoria jurídica da **CONTRATANTE**, salvo nos casos de justificada necessidade de antecipação de seus efeitos, hipótese em que a formalização do aditivo deverá ocorrer no prazo máximo de 1 (um) mês (art. 132 da Lei nº 14.133, de 2021).
- 14.4 – Registros que não caracterizam alteração do contrato podem ser realizados por simples apostila, dispensada a celebração de termo aditivo, na forma do art. 136 da Lei nº 14.133, de 2021.

CLÁUSULA DÉCIMA QUINTA – DOS CASOS OMISSOS

- 15.1 – Os casos omissos serão decididos pelo **CONTRATANTE**, segundo as disposições contidas na Lei nº 14.133, de 2021, e demais normas federais aplicáveis e, subsidiariamente, segundo as disposições contidas na Lei nº 8.078, de 1990 – Código de Defesa do Consumidor – e normas e princípios gerais dos contratos.

CLÁUSULA DÉCIMA SEXTA – SUBCONTRATAÇÃO

- 16.1 – As regras para subcontratação do objeto deste instrumento de contrato constam no Termo de Referência, parte integrante deste Contrato.

CLÁUSULA DÉCIMA SÉTIMA – DAS DISPOSIÇÕES FINAIS

- 17.1 – O presente contrato é regido pela Lei 14.133/21 e demais diplomas legais.
- 17.2 – Incumbirá ao **CONTRATANTE** divulgar o presente instrumento no Portal Nacional de Contratações Públicas (PNCP), na forma prevista no art. 94 da Lei 14.133, de 2021, bem como no respectivo sítio oficial na Internet, em atenção ao art. 91, caput, da Lei n.º 14.133, de 2021, e ao art. 8º, §2º, da Lei n. 12.527, de 2011, c/c art. 7º, §3º, inciso V, do Decreto n. 7.724, de 2012.
- 17.3 – Fica eleito o Foro da Comarca de Pindaré Mirim, para dirimir os litígios que decorrerem da execução deste Termo de Contrato que não puderem ser compostos pela conciliação, conforme art. 92, §1º, da Lei nº 14.133/21.

Tufilândia – MA, ____ de ____ de ____

ASSINATURAS

PELA CONTRATANTE

PELA CONTRATADA

TESTEMUNHAS

NOME: _____

NOME: _____