

ESTADO DO MARANHÃO
PREFEITURA MUNICIPAL DE SANTA FILOMENA DO MARANHÃO - MA

PREGÃO ELETRÔNICO Nº 001/2026

LICITAÇÃO PARA AMPLA CONCORRENCIA

REGISTRO DE PREÇOS

(Processo nº 06.1003.0001/2026)

A PREFEITURA MUNICIPAL DE SANTA FILOMENA DO MARANHÃO, torna público, para conhecimento das empresas interessadas, na forma da Lei nº 14.133, de 1º de abril de 2021, da Lei Complementar nº 123, de 14 de dezembro de 2006, e, no que couber, da Instrução Normativa SEGES/ME nº 73, de 30 de setembro de 2022, e, tendo em vista o que consta do Processo nº 06.1003.0001/2026, a abertura de licitação, na modalidade PREGÃO, na forma ELETRÔNICA, pelo critério de julgamento MENOR PREÇO, destinada à Registro de preços para contratação de empresa para prestação de serviços de reforma e ampliação do prédio da Prefeitura para atender as necessidades do município.

Na data, horário e endereço eletrônico abaixo indicados, far-se-á a abertura da Sessão Pública de Pregão Eletrônico, por meio de Sistema Eletrônico <https://www.comprassantafilomenama.com.br/>.

DATA: 14/04/2026

HORÁRIO DE BRASÍLIA: 09h00

SÍTIO ELETRÔNICO OFICIAL: <https://www.comprassantafilomenama.com.br/>

OBSERVAÇÃO: Não havendo expediente ou ocorrendo qualquer fato superveniente que impeça a realização do certame na data marcada, a sessão será remarcada automaticamente e terá início somente após comunicação via sistema aos participantes no sítio eletrônico oficial <https://www.comprassantafilomenama.com.br/>

CAPÍTULO I - DO OBJETO

1.1 O presente pregão tem por objeto o registro de preços, para, por demanda formulada por este MUNICÍPIO, para a **contratação de empresa para prestação de serviços de reforma e ampliação do prédio da Prefeitura para atender as necessidades do município**, de acordo com os termos e especificações deste edital e seus anexos.

CAPÍTULO II - DAS CONDIÇÕES DE PARTICIPAÇÃO E CREDENCIAMENTO

2.1 Poderão participar deste Pregão as interessadas estabelecidas no País, que satisfaçam as condições e disposições contidas neste Edital e nos seus Anexos, inclusive quanto à documentação, que desempenhem atividade pertinente e compatível com o objeto deste Pregão, previamente credenciadas no PORTAL DE COMPRAS DO MUNICÍPIO DE SANTA FILOMENA DO MARANHÃO por meio do sítio www.comprassantafilomenama.com.br.

ESTADO DO MARANHÃO
PREFEITURA MUNICIPAL DE SANTA FILOMENA DO MARANHÃO - MA

2.1.1 Para ter acesso ao sistema eletrônico, os interessados em participar deste Pregão deverão dispor de chave de identificação e senha pessoal, informando-se a respeito do funcionamento e regulamento do sistema.

2.1.2 O uso da senha de acesso é de responsabilidade exclusiva da licitante, incluindo qualquer transação por ela efetuada diretamente, ou por seu representante, não cabendo ao provedor do sistema ou ao Município de SANTA FILOMENA DO MARANHÃO responsabilidade por eventuais danos decorrentes do uso indevido da senha, ainda que por terceiros.

2.1.3 Informações complementares sobre o credenciamento poderão ser obtidas através do sítio: www.comprassantafilomenama.com.br

2.2 Somente poderão apresentar proposta às empresas legalmente estabelecidas, cujo ramo de atividade seja compatível com o objeto desta licitação e que satisfaçam às condições deste edital e seus anexos.

2.3 Não poderão participar da presente licitação, direta ou indiretamente, isoladamente ou em consórcio, empresas ou sociedades cooperativas que, por qualquer motivo:

2.3.1 tenham sido declaradas inidôneas para licitar ou contratar por qualquer órgão ou entidade da Administração Pública direta ou indireta federal, estadual, municipal ou distrital, tendo por fundamento o art. 156, IV, da Lei nº 14.133/2021;

2.3.2 estejam impedidas de licitar e contratar nos termos do art. 156, III da Lei nº 14.133/2021, e nos termos do art. 7º da Lei 10.520/2002, bem como, tenham sido declaradas inidoneas para licitar ou contratar nos termos do artigo 156, IV, da Lei 14.133/2021;

2.3.3 tenham sido punidas com a suspensão do direito de licitar ou contratar com o Município de SANTA FILOMENA DO MARANHÃO, nos termos do art. 87, III, da Lei nº 8.666/1993;

2.3.4 estejam elencadas no art. 14 da Lei nº 14.133/2021;

2.3.5 encontrem-se em processo de dissolução ou liquidação.

2.3.6 constituam sociedades integrantes de um mesmo grupo econômico, assim entendidas aquelas que tenham diretores, sócios ou representantes legais comuns, ou que utilizem recursos materiais, tecnológicos ou humanos em comum, exceto se demonstrado que não agem representando interesse econômico em comum.

2.3.7 em razão da prática de ato de improbidade administrativa, o sócio majoritário esteja proibido de contratar com o poder público, nos termos do art. 12 da Lei nº 8.429/92;

2.4 A fim de verificar as condições de participação previstas neste Capítulo, o Pregoeiro realizará consulta nas seguintes bases de dados:

2.4.1 Cadastro Nacional de Condenações Cíveis por Atos de Improbidade Administrativa, mantido pelo Conselho Nacional de Justiça (CNJ), no endereço eletrônico

ESTADO DO MARANHÃO
PREFEITURA MUNICIPAL DE SANTA FILOMENA DO MARANHÃO - MA

www.cnj.jus.br/improbidade_adm/consultar_requerido.php;

2.4.2 Cadastro Nacional das Empresas Inidôneas e Suspensas (CEIS), no endereço eletrônico <http://www.portaldatransparencia.gov.br/sancoes>;

2.4.3 Consulta ao Sistema Inabilitados e Inidôneos, mantido pelo Tribunal de Contas da União (TCU), no endereço: <https://certidoes-apf.apps.tcu.gov.br>.

2.4.4 Recomenda-se a juntada dos documentos acima, tendo em vista dar celeridade ao processo.

2.5 Constatada a ocorrência objetiva de uma das hipóteses de impedimento de participação previstas neste Capítulo, o Pregoeiro relatará o fato em campo próprio do sistema e concederá à respectiva licitante a oportunidade de manifestação acerca da matéria e, eventualmente, a comprovação do afastamento dos efeitos da causa impeditiva de participação no certame.

2.6 As sociedades cooperativas poderão participar deste certame desde que satisfaçam os requisitos estipulados pelo art. 16 da Lei nº 14.133/2021.

2.7 É vedada a participação de consórcio de empresas, qualquer que seja a sua forma de constituição.

2.8 Na ausência da Declaração Unificada elencada no item 11.3.4.1, considera-se válida as Declarações devidamente preenchidas e dispostas no campo próprio do sistema eletrônico, sendo que a Declaração Unificada será solicitada como documento complementar pelo pregoeiro.

CAPÍTULO III - DO CADASTRAMENTO DA PROPOSTA

3.1 A licitante deverá cadastrar proposta, exclusivamente por meio do sistema eletrônico, acompanhada de GARANTIA DE PROPOSTA, no valor correspondente a 1% (um por cento) do valor do estimado da contratação, conforme disposto no § 1º art. 58 da Lei nº 14.133/2021 até a data e horário marcado para abertura da sessão, quando então encerrar-se-á automaticamente a fase de recebimento de propostas, sob pena de desclassificação.

3.2 A licitante deverá consignar, na forma expressa no sistema eletrônico o preço unitário de cada item, observados o quantitativo e a unidade de fornecimento do objeto a ser contratado, conforme o Termo de Referência (Anexo 1).

3.2.1 Os valores deverão ser expressos em algarismo arábico, na moeda Real, considerados apenas até os centavos, compreendendo todos os custos diretos e indiretos necessários ao cumprimento do objeto deste edital, em especial o frete, tributos e encargos sociais.

3.2.2 Não será aceito quantitativo inferior ao total previsto para registro.

3.3 Para o adequado cadastramento da proposta, a licitante deverá consignar, nos campos próprios, as informações exigidas pelo sistema, observando, para tanto, as especificações do objeto constantes

ESTADO DO MARANHÃO
PREFEITURA MUNICIPAL DE SANTA FILOMENA DO MARANHÃO - MA

deste Edital.

3.4 Não serão classificadas as propostas em desconformidade com este edital.

3.5 A licitante que se enquadre na definição de microempresa ou empresa de pequeno porte e queira se valer dos direitos de preferência previstos na Lei Complementar nº 123/2006, deverá declarar sua condição em campo próprio do sistema.

3.6 Uma vez certificada após o devido processo administrativo, assegurados o contraditório e a ampla defesa, a declaração falsa relativa ao cumprimento dos requisitos de habilitação, à conformidade da proposta ou ao enquadramento como microempresa ou empresa de pequeno porte sujeitará a licitante às sanções previstas neste edital, sem prejuízo de outras previstas em lei.

3.7 Até a abertura da sessão, a licitante poderá retirar ou substituir a proposta cadastrada.

3.8 As propostas terão validade de 60 (sessenta) dias, contados da data de abertura da sessão pública estabelecida no preâmbulo deste edital.

3.8.1 Decorrido o prazo de validade das propostas, sem convocação para assinatura da Ata de Registro de Preços, ficam as licitantes liberadas dos compromissos assumidos.

3.9 A apresentação da proposta implica a aceitação plena e total das condições deste edital e seus anexos.

CAPÍTULO IV - DA SESSÃO PÚBLICA

4.1 A abertura da sessão pública deste Pregão, conduzida pelo Pregoeiro, ocorrerá na data e na hora indicadas no preâmbulo deste edital, no sítio <https://www.comprassantafilomenama.com.br/>.

4.2 Durante a sessão pública, a comunicação entre o Pregoeiro e as licitantes ocorrerá mediante troca de mensagens, em campo próprio do sistema eletrônico (“chat”).

4.3 Cabe à licitante acompanhar as operações no sistema eletrônico durante a sessão pública do Pregão, ficando responsável pelo ônus decorrente da perda de negócios em razão de sua própria desconexão ou diante de inobservância de qualquer mensagem emitida pelo sistema.

4.4 Se ocorrer a desconexão do Pregoeiro no decorrer da etapa de lances, e o sistema eletrônico permanecer acessível às licitantes, os lances continuarão sendo recebidos, sem prejuízo dos atos realizados.

4.5 No caso de a desconexão do Pregoeiro persistir por tempo superior a 10 (dez) minutos, a sessão do Pregão será suspensa automaticamente e terá reinício somente decorridas 24 (vinte e quatro) horas após comunicação expressa aos participantes no sítio <https://www.comprassantafilomenama.com.br/>.

4.6 O Pregoeiro poderá suspender a sessão pública do certame, justificando, no “chat”, os motivos da suspensão e informando a data e o horário previstos para a reabertura da sessão.

ESTADO DO MARANHÃO
PREFEITURA MUNICIPAL DE SANTA FILOMENA DO MARANHÃO - MA

CAPÍTULO V - DO INÍCIO DA DISPUTA E DA VERIFICAÇÃO DE CONFORMIDADE DAS PROPOSTAS

5.1 A fase de lances deste Pregão será processada pelo modo de disputa “aberto”, conforme procedimento estabelecido no art. 24 da Instrução Normativa SEGES/ME nº 73/2022

5.2 A verificação da conformidade da proposta será feita exclusivamente na fase de julgamento, ressalvado o disposto no item 5.3.

5.3 Durante a etapa de envio de lances, tendo por fundamento o disposto nos arts. 5º, 9º e 11 da Lei nº 14.133/2021, o Pregoeiro poderá desclassificar a proposta que possa comprometer a regularidade do certame, a dinâmica da disputa e/ou causar prejuízo à competitividade do processo licitatório, assim compreendidos:

5.3.1 proposta que apresente objeto em manifesta desconformidade com as características especificadas no edital ou que apresente elemento que possibilite a pronta identificação da licitante;

5.3.2 proposta com preços manifestamente inconsistentes ou com presunção absoluta de inexequibilidade;

5.4 Serão considerados preços manifestamente inconsistentes quando ofertado valores ou percentuais simbólicos ou irrisórios, claramente incompatíveis com os praticados pelo mercado.

5.5 Mediante despacho fundamentado registrado no sistema e acessível a todos, o Pregoeiro apresentará as razões para a prévia desclassificação da proposta, esclarecendo os motivos que ensejaram a decisão em vista do disposto no item 5.3.

CAPÍTULO VI - DA FORMULAÇÃO DE LANCES

6.1 Aberta a etapa competitiva, as licitantes classificadas poderão encaminhar lances sucessivos, exclusivamente por meio do sistema eletrônico, sendo imediatamente informadas do horário e do valor consignados no registro de cada lance.

6.2 A licitante somente poderá oferecer lance inferior ao último por ela ofertado e registrado no sistema.

6.3 Durante o transcurso da sessão, as licitantes serão informadas, em tempo real, do valor do menor lance registrado, mantendo-se em sigilo a identificação da ofertante.

6.4 Havendo empate entre as ofertas, o sistema aplicará, sucessivamente, o disposto no art. 44 e 45 da Lei Complementar nº 123/2006 e, após, se for o caso, os critérios de desempate previstos no art. 60 da Lei nº 14.133/2021.

6.4.1 Empatadas as propostas iniciais e não havendo o envio de lances após o início da fase competitiva, aplica-se o disposto no subitem anterior.

ESTADO DO MARANHÃO
PREFEITURA MUNICIPAL DE SANTA FILOMENA DO MARANHÃO - MA

6.4.2 Persistindo o empate após a aplicação dos critérios referidos nos subitens anteriores, o desempate ocorrerá por meio de sorteio eletrônico a ser realizado pelo pregoeiro.

6.4.3 Não será aplicado o disposto no art. 44 e 45 da Lei Complementar nº 123/2006 na hipótese estabelecida no §1º do art. 4º da Lei nº 14.133/2021.

6.5 Os lances apresentados e levados em consideração para efeito de julgamento serão de exclusiva e total responsabilidade da licitante, não lhe cabendo o direito de pleitear qualquer alteração.

6.5.1 O licitante poderá, uma única vez, excluir seu último lance ofertado, no intervalo de quinze segundos após o registro no sistema, na hipótese de lance inconsistente ou inexequível.

6.6 Durante a “etapa aberta” da fase de lances, o Pregoeiro poderá excluir o lance cujo valor seja manifestamente inexequível.

6.6.1 A possibilidade de exclusão de lance inexequível por parte do Pregoeiro não desonera a licitante da responsabilidade pelo registro da oferta, ainda que haja erro manifesto.

6.7 Durante a disputa, como medida excepcional, o agente de contratação ou a comissão de contratação, quando o substituir, poderá, excluir a proposta ou o lance que possa comprometer, restringir ou frustrar o caráter competitivo do processo licitatório, mediante comunicação eletrônica automática via sistema, e conseqüentemente a retirada do licitante do certame, sem prejuízo do direito de defesa.

6.8 Para a formulação dos lances, a licitante deverá observar o intervalo mínimo de R\$ 0,01 (um centavo de real).

CAPÍTULO VII - DO BENEFÍCIO ÀS MICROEMPRESAS E EMPRESAS DE PEQUENO PORTE

7.1 Aplicam-se à presente licitação as disposições constantes dos arts. 42 a 49 da Lei nº Complementar nº 123/2006, salvo nas hipóteses previstas no §1º do art. 4º da Lei nº 14.133/2021.

7.2 Somente farão jus aos critérios de preferência estabelecidos nos arts. 44 e 45 da Lei Complementar nº 123/2006, as licitantes que se enquadrem nos termos do art. 3º da Lei Complementar nº 123/2006 e do §2º do art. 4º da Lei nº 14.133/2021, devendo declarar tal condição em campo próprio do sistema na oportunidade de cadastramento da proposta.

7.3 Havendo participação de microempresas e/ou empresas de pequeno porte na sessão de lances nos termos do subitem anterior, serão observados os critérios de preferência estabelecidos nos artigos 44 e 45 da Lei Complementar nº 123/2006.

7.3.1 Encerrada a fase de lances, caso a melhor oferta não tenha sido formulada por microempresa ou empresa de pequeno porte e haja proposta apresentada por alguma licitante enquadrada na condição de ME/EPP, com valor até 5% (cinco por cento) superior àquela melhor oferta, proceder-se-á da seguinte forma:

ESTADO DO MARANHÃO
PREFEITURA MUNICIPAL DE SANTA FILOMENA DO MARANHÃO - MA

7.3.1.1 a microempresa ou empresa de pequeno porte será convocada a apresentar nova oferta que supere aquela considerada melhor classificada, no prazo de 5 (cinco) minutos após o encerramento dos lances, sob pena de preclusão do direito de preferência, situação em que, atendidas as exigências habilitatórias, será declarada vencedora do certame;

7.3.1.2 não sendo vencedora da fase de lances a microempresa ou empresa de pequeno porte mais bem classificada na forma da alínea anterior, serão convocadas as remanescentes que porventura se enquadrem na condição de ME/EPP e cujas ofertas estejam dentro do limite fixado no caput deste subitem, na ordem classificatória, para o exercício do mesmo direito.

7.3.2 Na hipótese da não contratação nos termos previstos no subitem anterior, será considerada como vencedora da fase de lances a licitante que, originalmente, tenha apresentado a melhor oferta durante a disputa.

CAPÍTULO VIII - DO JULGAMENTO

8.1 O critério de julgamento adotado será o de menor preço.

8.2 Encerrada a etapa lances, o pregoeiro verificará se o licitante provisoriamente classificado em primeiro lugar atende às condições de participação no certame, conforme previsto no [art. 14 da Lei nº 14.133/2021](#), legislação correlata e especificações deste edital, especialmente quanto à existência de sanção que impeça a participação no certame ou a futura contratação, mediante a consulta aos seguintes cadastros:

a) Lista de Inidôneos mantida pelo Tribunal de Contas da União - TCU; (Recomenda-se a juntada deste documento com os documentos de habilitação)

b) Cadastro Nacional de Empresas Inidôneas e Suspensas - CEIS, mantido pela Controladoria-Geral da União (<https://www.portaltransparencia.gov.br/sancoes/ceis>); e (Recomenda-se a juntada deste documento com os documentos de habilitação)

c) Cadastro Nacional de Empresas Punidas - CNEP, mantido pela Controladoria-Geral da União (<https://www.portaltransparencia.gov.br/sancoes/cnep>). (Recomenda-se a juntada deste documento com os documentos de habilitação)

d) Cadastro Nacional de Condenações Cíveis por Atos de Improbidade Administrativa, mantido pelo Conselho Nacional de Justiça (www.cnj.jus.br/improbidade_adm/consultar_requerido.php). (Recomenda-se a juntada deste documento com os documentos de habilitação)

8.3 A consulta aos cadastros será realizada em nome da empresa licitante.

8.3.1 Constatada a existência de sanção, o licitante será reputado inabilitado, por falta de condição de participação.

8.4 Caso o licitante provisoriamente classificado em primeiro lugar tenha se utilizado de algum

ESTADO DO MARANHÃO
PREFEITURA MUNICIPAL DE SANTA FILOMENA DO MARANHÃO - MA

tratamento favorecido às ME/EPPs, o pregoeiro verificará se faz jus ao benefício, em conformidade com os itens 7.2 e 7.3 deste edital.

8.5 Verificadas as condições de participação e de utilização do tratamento favorecido, o pregoeiro examinará a proposta classificada em primeiro lugar quanto à adequação ao objeto e à compatibilidade do preço em relação ao máximo estipulado para contratação neste Edital e em seus anexos.

CAPÍTULO IX - DA NEGOCIAÇÃO

9.1 Após o encerramento da etapa de lances da sessão pública, nos termos do art. 61 da Lei nº 14.133/2021, o Pregoeiro poderá negociar condições mais vantajosas com a licitante mais bem classificada, observado o critério de julgamento e o valor estimado para a contratação.

9.1.1 A negociação será realizada por meio do sistema, podendo ser acompanhada pelas demais licitantes.

9.1.2 Quando o primeiro colocado, mesmo após a negociação, for desclassificado, a negociação poderá ser feita com os demais licitantes classificados, exclusivamente por meio do sistema, respeitada a ordem de classificação ou em caso de propostas intermediárias empatadas, serão utilizados os critérios de desempate definidos no artigo 60, da Lei 14.133/2021 (Artigo 127, §2º do Decreto 3927/2023).

CAPÍTULO XI - DA HABILITAÇÃO

11.1 Como condição prévia ao exame da documentação de habilitação do licitante detentor da proposta classificada em primeiro lugar, o Pregoeiro verificará o eventual descumprimento das condições de participação, especialmente quanto à existência de sanção que impeça a participação no certame ou a futura contratação, mediante a consulta aos seguintes cadastros:

- a) Lista de Inidôneos mantida pelo Tribunal de Contas da União - TCU;
- b) Cadastro Nacional de Empresas Inidôneas e Suspensas - CEIS, mantido pela Controladoria-Geral da União (<https://www.portaltransparencia.gov.br/sancoes/ceis>); e
- c) Cadastro Nacional de Empresas Punidas - CNEP, mantido pela Controladoria-Geral da União (<https://www.portaltransparencia.gov.br/sancoes/cnep>).
- d) Cadastro Nacional de Condenações Cíveis por Atos de Improbidade Administrativa, mantido pelo Conselho Nacional de Justiça (www.cnj.jus.br/improbidade_adm/consultar_requerido.php).

5.1.1. . Para a consulta de fornecedores pessoa jurídica poderá haver a substituição das consultas das alíneas “b”, “c”, “d” e “e” acima pela Consulta Consolidada de Pessoa Jurídica do TCU (<https://certidoes-apf.apps.tcu.gov.br/>)

ESTADO DO MARANHÃO
PREFEITURA MUNICIPAL DE SANTA FILOMENA DO MARANHÃO - MA

11.1 Para fins de habilitação jurídica, o Pregoeiro verificará a compatibilidade entre o objeto do certame e as atividades previstas como “objeto social” no ato constitutivo das licitantes, conforme natureza da pessoa jurídica e os seguintes requisitos de habilitação;

11.1.1. HABILITAÇÃO JURÍDICA:

- a. No caso de empresário individual: **inscrição no Registro Público de Empresas Mercantis**, a cargo da Junta Comercial da respectiva sede.
- b. No caso de sociedade empresária ou empresa individual de responsabilidade limitada - EIRELI: **ato constitutivo, estatuto ou contrato social em vigor**, devidamente registrado na Junta Comercial da respectiva sede, acompanhado de documento comprobatório de seus administradores.
- c. Em se tratando de microempreendedor individual - MEI: **Certificado da Condição de Microempreendedor Individual - CCMEI**, cuja aceitação ficará condicionada à verificação da autenticidade no sítio www.portaldoempreendedor.gov.br.
- d. Inscrição no Registro Público de Empresas Mercantis onde opera, com averbação no Registro onde tem sede a matriz, no caso de ser o participante sucursal, filial ou agência.
- e. No caso de sociedade simples: inscrição do ato constitutivo no Registro Civil das Pessoas Jurídicas do local de sua sede, acompanhada de prova da indicação dos seus administradores.
- f. No caso de empresa ou sociedade estrangeira em funcionamento no País: decreto de autorização.
- g. Os documentos acima deverão estar acompanhados de todas as alterações ou da consolidação respectiva.
- h. As certidões valerão nos prazos que lhes são próprios; inexistindo esse prazo, reputar-se-ão válidas por 60 (sessenta) dias, contados de sua expedição.

11.1.2. REGULARIDADE FISCAL, SOCIAL E TRABALHISTA:

- a. **Prova de inscrição no Cadastro Nacional de Pessoas Jurídicas (CNPJ)** ou no Cadastro de Pessoas Físicas (CPF), conforme o caso.

ESTADO DO MARANHÃO
PREFEITURA MUNICIPAL DE SANTA FILOMENA DO MARANHÃO - MA

- b. **Prova de regularidade fiscal perante a Fazenda Nacional**, mediante apresentação de certidão expedida conjuntamente pela Secretaria da Receita Federal do Brasil (RFB) e pela Procuradoria-Geral da Fazenda Nacional (PGFN), referente a todos os créditos tributários federais e à Dívida Ativa da União (DAU) por elas administrados, inclusive aqueles relativos à Seguridade Social, nos termos da Portaria Conjunta nº 1.751, de 02/10/2014, do Secretário da Receita Federal do Brasil e da Procuradoria-Geral da Fazenda Nacional, da empresa e do(s) responsável(eis) (diretor, sócio ou superintendente.)
- c. **Prova de regularidade com a Fazenda Estadual** do domicílio ou sede do licitante.
- d. **Prova de regularidade com a Fazenda Municipal** do domicílio ou sede do licitante.
- e. **Prova de regularidade com o Fundo de Garantia do Tempo de Serviço (FGTS).**
- f. **Prova de inexistência de débitos inadimplidos perante a justiça do trabalho**, mediante a apresentação de certidão negativa ou positiva com efeito de negativa, nos termos do Título VII-A da Consolidação das Leis do Trabalho, aprovada pelo Decreto-Lei nº 5.452, de 1º de maio de 1943, da empresa e do(s) responsável(eis) (diretor, sócio ou superintendente, e certidão conforme o artigo 5º da portaria 1421/2014 do Ministério do Trabalho e Emprego da empresa ou firma licitante (da empresa e do(s) responsável(eis) (diretor, sócio ou superintendente.)
- g. **Prova de inscrição no cadastro de contribuintes estadual e/ou municipal**, relativo ao domicílio ou sede do licitante, pertinente ao seu ramo de atividade e compatível com o objeto contratual
- h. Caso o licitante seja considerado isento dos tributos estaduais relacionados ao objeto licitatório, deverá comprovar tal condição mediante declaração da Fazenda Estadual do seu domicílio ou sede, ou outra equivalente, na forma da lei.
- i. Alvará de Licença, Funcionamento e Localização do estabelecimento do licitante.
- j. Certidão Simplificada expedida pela Junta Comercial de Origem da Licitante, dentro do exercício em vigor, obedecendo ao prazo de validade.
- L. Certidão Específica expedida pela Junta Comercial de Origem da Licitante, dentro do exercício em vigor, obedecendo ao prazo de validade.

11.1.3. QUALIFICAÇÃO ECONÔMICO-FINANCEIRA

ESTADO DO MARANHÃO
PREFEITURA MUNICIPAL DE SANTA FILOMENA DO MARANHÃO - MA

a. Certidão negativa de pedido de falência ou recuperação judicial ou extrajudicial, expedida pelo distribuidor da sede da pessoa jurídica ou pelo site do Tribunal de Justiça do Maranhão (<https://jurisconsult.tjma.jus.br/>) referente à matriz e, quando for o caso, igualmente da filial licitante, em data não anterior a 60 (sessenta) dias da abertura da sessão pública deste pregão.

a.1 No caso de certidão positiva de recuperação judicial ou extrajudicial, o licitante deverá apresentar a comprovação de que o respectivo plano de recuperação foi homologado judicialmente, na forma do art. 58, da Lei n.º 11.101, de 09 de fevereiro de 2005, sob pena de inabilitação, devendo, ainda, comprovar todos os demais requisitos de habilitação

b) balanço patrimonial, demonstração de resultado de exercício e demais demonstrações contábeis dos 2 (dois) últimos exercícios sociais;

b1) As empresas criadas no exercício financeiro da licitação deverão atender a todas as exigências da habilitação e ficarão autorizadas a substituir os demonstrativos contábeis pelo balanço de abertura.

c) no caso de empresa constituída no exercício social vigente, admite-se a apresentação de balanço patrimonial e demonstrações contábeis referentes ao período de existência da sociedade;

d) comprovação da boa situação financeira da empresa mediante obtenção de índices de Liquidez Geral (LG), Solvência Geral (SG) e Liquidez Corrente (LC), superiores a 1 (um), obtidos pela aplicação das seguintes fórmulas:

$$ISG = \frac{\text{Ativo Total}}{\text{Passivo Circulante} + \text{Exigível a Longo Prazo}} \geq 1,00$$

$$ILG = \frac{\text{Ativo Circulante} + \text{Realizável a Longo Prazo}}{\text{Passivo Circulante} + \text{Exigível a Longo Prazo}} \geq 1,00$$

$$ILC = \frac{\text{Ativo Circulante}}{\text{Passivo Circulante}} \geq 1,00$$

d.1) O **Índice de Solvência Geral (ISG)** expressa o grau de garantia que a empresa dispõe em Ativos (totais), para pagamento do total de suas dívidas. Envolve além dos recursos líquidos, também os permanentes.

d.2) O **Índice de Liquidez Geral (ILG)** indica quanto a empresa possui em disponibilidades, bens e direitos realizáveis no curso do exercício para liquidar suas obrigações, com vencimento neste mesmo período.

d.3) O **Índice de Liquidez Corrente (ILC)** indica quanto a empresa possui em recursos disponíveis, bens e direitos realizáveis a curto prazo, para fazer face ao total de suas dívidas de curto prazo.

d.4) Para os três índices (ISG, ILG e ILC), o resultado **“maior ou igual a 1”** é indispensável à comprovação da boa situação financeira, sendo certo que, quanto maior o resultado, melhor será a condição da empresa.

d.5) O atendimento aos índices estabelecidos neste Edital, demonstrará uma situação EQUILIBRADA da licitante. Caso contrário, o desatendimento dos índices, revelará uma situação DEFICITÁRIA da empresa, **colocando em risco a execução do contrato.**

ESTADO DO MARANHÃO
PREFEITURA MUNICIPAL DE SANTA FILOMENA DO MARANHÃO - MA

d.6) Responsável técnico devidamente registrado no Conselho Regional de Contabilidade (CRC), em conjunto a um representante legal da empresa dentro da validade.

e) Tratando-se de empresas obrigadas e/ou optantes por Escrituração Contábil Digital – ECD, consoante disposições contidas no Decreto Federal nº 6.022/2007, com última regulamentação através da Instrução Normativa RFB nº 1.774, de 22 de dezembro de 2017 e suas alterações, poderão apresentar documentos extraídos do SISTEMA PÚBLICO DE ESCRITURAÇÃO DIGITAL – SPED, ou ainda, por meio do sítio eletrônico da Junta Comercial, relativa ao domicílio ou sede da licitante, na seguinte forma:

- I. Recibo de Entrega de Livro Digital;
- II. Termos de Abertura e Encerramento do Livro Diário Digital;
- III. Balanço e Demonstração do Resultado do Exercício (DRE);
- IV. Requerimento de Autenticação de Livro Digital;
- V. Termo de Autenticação da Junta Comercial, quando exigível.

11.1.4. QUALIFICAÇÃO TÉCNICA:

a) Atestado fornecido por pessoa jurídica de direito público ou privado, comprovando que a licitante EXECUTOU OU EXECUTA SERVIÇOS compatíveis com o objeto desta Licitação. O atestado deverá ser impresso em papel timbrado do emitente, constando seu CNPJ e endereço completo, devendo ser assinado por seus sócios, diretores, administradores, procuradores, gerentes ou servidor responsável, com expressa indicação de seu nome completo e cargo/função.

b) Comprovação da capacitação técnico-profissional, mediante apresentação de Certidão de Acervo Técnico – CAT, expedida pelo CREA ou CAU da região pertinente, nos termos da legislação aplicável, em nome do(s) responsável(is) técnico(s) e/ou membros da equipe técnica que participarão da obra, que demonstre a Anotação de Responsabilidade Técnica - ART ou o Registro de Responsabilidade Técnica - RRT, relativo à execução dos serviços que compõem as parcelas de maior relevância técnica e valor significativo da contratação.

c) Certificado de Registro do Responsável Técnico no CREA da região a que estiver vinculado, dentro do prazo de validade, que comprove atividade relacionada com o objeto da presente contratação.

e) Registro ou inscrição da empresa licitante no CREA (Conselho Regional de Engenharia, Arquitetura e Agronomia) e/ou CAU (Conselho de Arquitetura e Urbanismo), conforme as áreas de atuação previstas no Projeto Básico, em plena validade;

f) Declaração formal de que disporá, por ocasião da futura contratação, das instalações, aparelhamento e pessoal técnico considerados essenciais para a execução contratual.

e) **PARCELAS DE MAIOR RELEVÂNCIA E VALOR SIGNIFICATIVO** ; Os elementos que individualizam e diferenciam o objeto, evidenciando seus pontos mais críticos, de maior dificuldade técnica, bem como que representam risco mais elevado para a sua perfeita execução. Trata-se da essência do objeto licitado, aquilo que

ESTADO DO MARANHÃO
PREFEITURA MUNICIPAL DE SANTA FILOMENA DO MARANHÃO - MA

é realmente caracterizador da obra ou do serviço, que é de suma importância para o resultado almejado pela contratação, de acordo com a planilha. Não devendo ultrapassar de 50% do previsto no orçamento base, salvo em condições especiais e devidamente justificadas no processo de licitação.

Código	Banco	Descrição	Und	Quant. Projeto	Quant. Relevância
89168	SINAPI	(COMPOSIÇÃO REPRESENTATIVA) DO SERVIÇO DE ALVENARIA DE VEDAÇÃO DE BLOCOS VAZADOS DE CERÂMICA DE 9X19X19CM (ESPESSURA 9CM), PARA EDIFICAÇÃO HABITACIONAL UNIFAMILIAR (CASA) E EDIFICAÇÃO PÚBLICA PADRÃO. AF_11/2014	m ²	1.410,0	705
89173	SINAPI	(COMPOSIÇÃO REPRESENTATIVA) DO SERVIÇO DE EMBOÇO/MASSA ÚNICA, APLICADO MANUALMENTE, TRAÇO 1:2:8, EM BETONEIRA DE 400L, PAREDES INTERNAS, COM EXECUÇÃO DE TALISCAS, EDIFICAÇÃO HABITACIONAL UNIFAMILIAR (CASAS) E EDIFICAÇÃO PÚBLICA PADRÃO. AF_12/2014	m ²	3.100,0	1550
87247	SINAPI	REVESTIMENTO CERÂMICO PARA PISO COM PLACAS TIPO ESMALTADA DE DIMENSÕES 35X35 CM APLICADA EM AMBIENTES DE ÁREA ENTRE 5 M2 E 10 M2. AF_02/2023_PE	m ²	1.200,0	600
88497	SINAPI	EMASSAMENTO COM MASSA LÁTEX, APLICAÇÃO EM PAREDE, DUAS DEMÃOS, LIXAMENTO MANUAL. AF_04/2023	m ²	4.124,0	2062
94204	SINAPI	TELHAMENTO COM TELHA CERÂMICA CAPACANAL, TIPO COLONIAL, COM MAIS DE 2 ÁGUAS, INCLUSO TRANSPORTE VERTICAL. AF_07/2019	m ²	1.200,0	600
94439	SINAPI	(COMPOSIÇÃO REPRESENTATIVA) DO SERVIÇO DE CONTRAPISO EM ARGAMASSA TRAÇO 1:4 (CIM E AREIA), BETONEIRA 400 L, E = 4 CM ÁREAS SECAS E MOLHADAS SOBRE LAJE, E = 3 CM ÁREAS MOLHADAS SOBRE IMPERMEABILIZAÇÃO, CASA E EDIFICAÇÃO PÚBLICA PADRÃO. AF_11/2014	m ²	1.200,0	600
88489	SINAPI	PINTURA LÁTEX ACRÍLICA PREMIUM, APLICAÇÃO MANUAL EM PAREDES, DUAS DEMÃOS. AF_04/2023	m ²	4.124,0	2062

11.1.5. DECLARAÇÕES:

- a. A licitante deverá apresentar as declarações exigidas, sob pena de inabilitação.
- b. Declaração unificada, conforme modelo contido no Anexo III.
- c. Na ausência da Declaração Unificada elencada no item 11.3.5, considera-se válida as Declarações devidamente preenchidas e dispostas no campo próprio do sistema eletrônico, sendo que a Declaração Unificada poderá novamente ser solicitada como documento complementar pelo

ESTADO DO MARANHÃO
PREFEITURA MUNICIPAL DE SANTA FILOMENA DO MARANHÃO - MA

pregoeiro.

11.2 A apresentação de SICAF não poderá em hipótese alguma exonerar as licitantes de apresentar toda documentação exigida para habilitação neste CAPÍTULO.

11.3 O licitante se responsabiliza pela veracidade e autenticidade dos documentos por ele encaminhados.

11.3.1. Havendo dúvida razoável quanto à autenticidade ou em razão de outro motivo devidamente justificado, o Pregoeiro, a qualquer momento, poderá solicitar ao licitante o envio, em original ou por cópia autenticada, dos documentos remetidos nos termos do item anterior.

11.5.1.1 Os originais ou cópias autenticadas, caso sejam solicitados, deverão ser encaminhados à Av. Valentim Gomes, nº 200, CEP: 65.768-000, SANTA FILOMENA DO MARANHÃO - MA, Centro SANTA FILOMENA DO MARANHÃO, Pr, no prazo estipulado pelo Pregoeiro.

11.6 Encerrado o prazo para envio da documentação de que trata o **item 11.4.1**, poderá ser admitida, mediante decisão fundamentada do Pregoeiro, a apresentação de novos documentos de habilitação para:

- a. a aferição das condições de habilitação da licitante decorrentes de fatos existentes à época da abertura do certame;
- b. atualização de documentos cuja validade tenha expirado após a data de recebimento das propostas;
- c. a apresentação de documentos de cunho declaratório emitidos unilateralmente pela licitante.
- d. A apresentação de documentos complementares ou substitutivos será realizada nos termos do item 11.7 e, findo o prazo assinalado sem o envio da nova documentação, restará preclusa essa oportunidade conferida ao licitante, implicando sua inabilitação.

11.7 Caso seja necessário, para fins de confirmação, esclarecimento ou saneamento da documentação de habilitação ou, ainda, nas hipóteses admitidas no item 11.6, o Pregoeiro, a título de diligência, poderá solicitar à licitante o envio de documentação complementar, por meio do campo de “anexos” do sistema.

11.7.1 - Em caso de problemas técnicos ou operacionais que inviabilizem o envio pelo sistema, será admitido o envio dos respectivos documentos para o e-mail cpl.stf@outlook.com, devendo o Pregoeiro, nessa hipótese, informar no “chat” a data e o horário do recebimento e disponibilizar o conteúdo para os demais licitantes interessados.

11.7.2 - O prazo para envio dos documentos é de, no máximo, 02 (duas) horas a contar da convocação pelo sistema, podendo tal prazo ser alargado motivadamente pelo Pregoeiro quando o prazo estabelecido não for suficiente para o envio dos documentos exigidos no edital para verificação (~~a depender das circunstâncias~~) ou, havendo justo motivo, mediante solicitação

ESTADO DO MARANHÃO
PREFEITURA MUNICIPAL DE SANTA FILOMENA DO MARANHÃO - MA

formal de prorrogação por parte da licitante.

11.7.3 - Para a contagem do prazo de que trata o item anterior não será considerado o tempo de suspensão da sessão realizada pelo Pregoeiro.

11.7.4 - Em caso de não envio dos documentos complementares no prazo indicado ou expirada eventual prorrogação concedida pelo Pregoeiro, a licitante será inabilitada e sujeitar-se-á às sanções previstas neste edital.

11.8 Os documentos de habilitação deverão se referir à empresa licitante, salvo quando, comprovadamente, após a data de emissão dos respectivos documentos, haja superveniente alteração contratual ou transferência de acervo técnico.

11.8.1 Em se tratando de filial, os documentos de habilitação jurídica e de regularidade fiscal e trabalhista deverão estar em nome da filial, exceto aqueles que, pela própria natureza, são emitidos somente em nome da matriz.

11.8.2 Os documentos relativos à habilitação técnica e econômico-financeira poderão ser apresentados em nome da matriz ou da filial.

11.9 Para fins de verificação das condições de habilitação, o Pregoeiro poderá, diretamente, realizar consulta em sítios oficiais de órgãos e entidades cujos atos gozem de presunção de veracidade e fé pública, constituindo os documentos obtidos como meio legal de prova.

11.10 As microempresas ou empresas de pequeno porte, assim declaradas para efeito dos benefícios da Lei Complementar nº 123/2006, deverão apresentar toda a documentação exigida para a comprovação de regularidade fiscal e trabalhista, mesmo que esta apresente alguma restrição.

11.10.1 Havendo alguma restrição na comprovação da regularidade fiscal e trabalhista, será assegurado o prazo de 5 (cinco) dias úteis, cujo termo inicial corresponderá ao momento em que o proponente for declarado o vencedor do certame, prorrogável por igual período, a critério da Administração Pública, para a regularização da documentação, na forma do art. 43, § 1º, da Lei Complementar nº 123/2006;

11.10.2 A não regularização da documentação no prazo previsto no subitem acima implicará a decadência do direito à contratação, sem prejuízo das sanções previstas no art. 90 da Lei nº 14.133/2021, sendo facultado à Administração convocar os licitantes remanescentes, na ordem de classificação, para a assinatura do contrato, ou revogar a licitação.

11.11 O documento que não tiver prazo de vigência estabelecido pelo órgão expedidor não será habilitante quando o intervalo entre a sua data de expedição ou revalidação e a data de abertura da presente licitação for superior a 180 (cento e oitenta) dias corridos.

11.11.1 Excetua-se o documento que, por imposição legal, tenha prazo de vigência indeterminado.

ESTADO DO MARANHÃO
PREFEITURA MUNICIPAL DE SANTA FILOMENA DO MARANHÃO - MA

11.12 Constituem indícios para a configuração da tentativa de fraude ou burla a confusão societária e/ou o compartilhamento de estrutura humana e física entre as pessoas jurídicas envolvidas, em especial as seguintes características:

- a. identidade dos sócios;
- b. atuação no mesmo ramo de atividades;
- c. data de constituição da nova empresa posterior à data de aplicação da sanção de suspensão/impedimento ou declaração de inidoneidade;
- d. compartilhamento ou transferência da mesma estrutura física, técnica e/ou de recursos humanos.
- e. identidade (ou proximidade) de endereço dos estabelecimentos;
- f. identidade de telefones, e-mails e demais informações de contato.

11.12.2 Diante da presença de um conjunto convergente de indícios referidos no subitem anterior, o Pregoeiro registrará, no “chat”, as ocorrências levantadas, suspenderá o certame e oportunizará à licitante o exercício do contraditório e da ampla defesa, em campo próprio do sistema, no prazo de 5 (cinco) dias, devendo a licitante apresentar todos os esclarecimentos e documentação tendentes a ilidir a suspeita da prática de comportamento ilícito.

11.12.3 Constatada a tentativa de fraudar ou burlar os efeitos da sanção aplicada a outra empresa, com esteio no §1º do art. 14 c/c art. 160 da Lei nº 14.133/2021, o Pregoeiro, ao estender à licitante os efeitos das sanções que acarretem a impossibilidade de licitar e contratar com a Administração:

- a. inabilitará a licitante por inaptidão jurídica para assumir obrigações com a Administração;
- b. relatará o fato à autoridade superior para a instauração de procedimento administrativo específico objetivando a apuração exauriente acerca dos fatos e a eventual responsabilização da licitante pela prática de comportamento inidôneo.

CAPÍTULO XII - DA DECLARAÇÃO DA LICITANTE VENCEDORA

12.1 Diante da desclassificação ou inabilitação da primeira colocada, o Pregoeiro examinará a proposta subsequente e assim sucessivamente, na ordem de classificação, até a seleção da proposta que melhor atenda a este edital.

ESTADO DO MARANHÃO
PREFEITURA MUNICIPAL DE SANTA FILOMENA DO MARANHÃO - MA

12.2 Constatado que a licitante detentora da melhor proposta atende às exigências habilitatórias fixadas neste edital, a licitante será declarada vencedora.

CAPÍTULO XIII - DO RECURSO

13.1 Qualquer licitante poderá, no prazo de até 30 (trinta) minutos do término do julgamento das propostas e após o ato de habilitação ou inabilitação, em campo próprio do sistema, manifestar sua intenção de recorrer, sob pena de preclusão.

13.1.1 O registro da intenção de recurso deverá ser efetivado exclusivamente por meio do sistema, observando-se os procedimentos operacionais estabelecidos na plataforma Informações complementares sobre o credenciamento poderão ser obtidas através do sítio: www.comprassantafilomenama.com.br.

13.1.2 Após a declaração final da vencedora do certame, a licitante que tenha registrado a intenção de recurso na forma do item 13.1 deverá apresentar, em momento único, as razões recursais, exclusivamente em campo próprio do sistema, no prazo de 3 (três) dias úteis.

13.1.3 Diante da apresentação das razões recursais, as demais licitantes ficam, desde logo, intimadas a apresentar as contrarrazões, também via sistema, no prazo de 3 (três) dias úteis, que começará a correr do término do prazo para o registro das razões recursais de que trata o item 13.1.2.

13.2 Para a formulação das razões e contrarrazões recursais, havendo solicitação nesse sentido, será assegurada aos licitantes interessados, além dos documentos constantes do sistema, vista imediata dos autos do procedimento administrativo licitatório.

13.2.1 Na análise do recurso, a Administração poderá promover diligências destinadas a esclarecer ou complementar a instrução do processo, constituindo meio legal de prova os documentos obtidos.

13.3 O Pregoeiro poderá reconsiderar ou não a decisão recorrida e, em caso de não reconsideração, os autos serão encaminhados a Prefeita para julgamento do recurso, observados os prazos previstos no §2º do art. 165 da Lei nº 14.133/2021.

13.4 O provimento do recurso implicará a invalidação apenas dos atos insuscetíveis de aproveitamento.

CAPÍTULO XIV - DA ADJUDICAÇÃO E HOMOLOGAÇÃO

14.1 O objeto deste Pregão será adjudicado pela Prefeita, quando houver recurso, e pela Prefeita nos demais casos.

14.2 A homologação deste Pregão compete à Autoridade competente.

14.3 O objeto deste Pregão será adjudicado por item à vencedora do certame.

ESTADO DO MARANHÃO
PREFEITURA MUNICIPAL DE SANTA FILOMENA DO MARANHÃO - MA

14.4 Antes da homologação da licitação, para os fins de que trata o inciso VII do art. 82 da Lei nº 14.133/2021, as licitantes que tenham apresentado propostas não recusadas para itens adjudicados à licitante vencedora, serão convocadas, para que, dentro do prazo estipulado e procedimentos operacionais, manifestem seu interesse em aderir ao cadastro de reserva, desde que aceitem ofertar o objeto a preços iguais ao da licitante vencedora.

CAPÍTULO XV - DA ASSINATURA DA ATA DE REGISTRO DE PREÇOS

15.1 Após homologado o resultado deste Pregão, o MUNICÍPIO convocará a licitante vencedora para assinatura da Ata de Registro de Preços, presencialmente, informando o local, data e hora, ou eletronicamente, mediante uso da certificação digital ICP Brasil, dentro do prazo de 5 (cinco) dias úteis de sua convocação.

15.1.1 O prazo de convocação de que trata o item 15.1 poderá ser prorrogado 1 (uma) vez, por igual período, mediante solicitação da licitante vencedora durante seu transcurso, devidamente justificada, e desde que o motivo apresentado seja aceito pela Administração.

15.1.2 Será permitida a assinatura eletrônica da Ata, mediante uso da certificação digital ICP Brasil, caso o representante legal da licitante a possua, no mesmo prazo indicado no item 15.1.

15.1.3 O MUNICÍPIO poderá enviar a Ata para assinatura da licitante, que deverá devolvê-la assinada no prazo previsto no item 15.1.

15.2 A ata registrará apenas os preços e os quantitativos da licitante mais bem classificada durante a fase competitiva, sendo que o registro das demais licitantes será incluído na ata em forma de anexo, observando-se a sequência da classificação do certame, excluído o percentual referente à margem de preferência, se houver.

15.2.1 O registro das demais licitantes a que se refere o item 15.2 tem por objetivo a formação de cadastro de reserva de que trata o inciso VII do art. 82 da Lei nº 14.133/2021 e o inciso II do art. 18 do Decreto Federal nº 11.462/2023 no caso de impossibilidade de atendimento pela primeira colocada da ata.

15.2.2 Se houver mais de uma licitante na situação de que trata o item 15.2, serão classificadas segundo a ordem da última proposta apresentada durante a fase competitiva.

15.3 Os registros se farão da seguinte forma:

15.3.1 Na ARP os preços e quantitativos da licitante mais bem classificada durante a etapa competitiva;

15.3.1.1 No anexo da ARP:

15.3.1.2 Os preços e quantitativos das licitantes que aceitaram cotar o objeto desta licitação em valor igual ao da licitante mais bem classificada, estabelecendo inclusive a ordem de classificação.

ESTADO DO MARANHÃO
PREFEITURA MUNICIPAL DE SANTA FILOMENA DO MARANHÃO - MA

15.3.1.3 Os preços e quantitativos das licitantes que mantiveram sua proposta original.

15.3.2 Para fins da ordem de classificação, as licitantes de que trata o subitem 15.3.2.1 antecederão aqueles de que trata o subitem 15.3.2.2.

15.3.3 Se houver mais de uma licitante nas situações do subitem 15.3.2, serão registradas segundo a ordem de classificação observada na fase competitiva.

15.4 No caso de a licitante vencedora, após convocada, não comparecer ou se recusar a assinar a Ata de Registro de Preços, sem prejuízo das punições previstas neste edital e em seus anexos, serão convocadas as licitantes integrantes do cadastro de reserva, na ordem de classificação, para fazê-lo em igual prazo.

15.4.1 A convocação das licitantes do cadastro de reserva que aceitaram cotar o objeto em valor igual ao da licitante mais bem classificada de que trata o subitem 15.3.2.1 antecederá a convocação das licitantes que mantiveram sua proposta, componentes do cadastro referido no subitem 15.3.2.2.

15.4.2 A convocação das licitantes do cadastro de reserva que mantiveram sua proposta, componentes do cadastro referido no subitem 15.3.2.2, observada a ordem de classificação, será para negociação com vistas à obtenção de preço melhor, ainda que acima do preço do adjudicatário.

15.4.3 Se as negociações com todas as licitantes do cadastro de reserva que mantiveram sua proposta forem frustradas, a Administração poderá, observada a ordem de classificação, contratar nas condições inicialmente ofertadas.

15.5 A Ata de Registro de Preços implicará compromisso de fornecimento nas condições estabelecidas, após a sua disponibilização no Portal Nacional de Contratações Públicas (PNCP), conforme previsto no art. 174, §2º, IV, da Lei nº 14.133/2021.

15.5.1 A recusa injustificada de fornecedor beneficiário classificado em assinar a ata ensejará a aplicação das penalidades previstas neste edital e seus anexos.

15.6 A existência de preços registrados não obriga a Administração a firmar as contratações que deles poderão advir, facultando-se-lhe a realização de licitação específica para a aquisição pretendida.

15.7 Nas hipóteses previstas pelos subitens 15.2.1 e 15.4, deverá ser observado o disposto no Capítulo X - Da Aceitabilidade da Proposta, e no Capítulo XI - Da Habilitação.

CAPÍTULO XVI - DA VIGÊNCIA E DA EFICÁCIA DA ATA DE REGISTRO DE PREÇOS

16.1 A vigência da Ata de Registro de Preço proveniente deste Pregão será de 1 (um) ano contado do primeiro dia útil subsequente à data de divulgação no Portal Nacional de Contratações Públicas (PNCP) ou até o término das quantidades registradas.

16.2 Será admitida a prorrogação do prazo de vigência da Ata de Registro de Preço por igual período

ESTADO DO MARANHÃO
PREFEITURA MUNICIPAL DE SANTA FILOMENA DO MARANHÃO - MA

12 (doze) meses, desde que comprovado que os preços registrados permanecem vantajosos.

16.3 Caso as partes não se interessem pela prorrogação da Ata de Registro de Preços, deverão manifestar sua vontade, no mínimo, 120 (cento e vinte) dias antes do término de sua vigência.

CAPÍTULO XVII - DA PARTICIPAÇÃO E ADESÃO AO REGISTRO DE PREÇO

17.1 O MUNICÍPIO é o Órgão Gerenciador responsável pela condução do conjunto de procedimentos do certame para registro de preços e gerenciamento da Ata de Registro de Preços dele decorrente.

17.2 Não serão admitidas adesões à(s) Ata(s) de Registro de Preços decorrente(s) desta licitação.

CAPÍTULO XVIII - DA ADMINISTRAÇÃO DA ATA DE REGISTRO DE PREÇOS

18.1 A Secretaria de Administração e/ou secretaria contratante do MUNICÍPIO será a unidade responsável pelos atos de controle e administração da Ata de Registro de Preços decorrentes desta licitação, incluindo a aferição e comprovação da continuidade da vantajosidade dos preços registrados, observando-se o disposto no art. 40, no art. 46.

18.2 A convocação do fornecedor beneficiário pelo MUNICÍPIO será formalizada e conterà o endereço e o prazo máximo em que deverá comparecer para retirar a respectiva nota de empenho e atender ao pedido.

18.3 O fornecedor beneficiário convocado na forma do item anterior que não comparecer, não retirar a nota de empenho, não atender ao pedido no prazo estipulado ou não cumprir as obrigações estabelecidas na Ata de Registro de Preços, estará sujeito às sanções previstas neste edital e seus anexos.

18.4 Quando comprovada a hipótese acima o MUNICÍPIO poderá convocar o próximo fornecedor ao qual será destinado o pedido, obedecida a ordem de classificação do certame, na forma dos itens 15.2 e 15.3 deste edital, sem prejuízo da abertura de processo administrativo para aplicação de penalidades.

CAPÍTULO XIX - DO CONTROLE E DAS ALTERAÇÕES DE PREÇOS

19.1 Durante a vigência da ARP, os preços registrados serão fixos e irrevogáveis, exceto nas hipóteses devidamente comprovadas decorrentes das situações previstas nos artigos 25 a 27 do Decreto Federal nº 11.462/2023, e artigo 124 da Lei 14.133/21.

19.2 Mesmo comprovada a ocorrência de situação prevista no item 19.1, a Administração, se julgar conveniente, poderá optar por cancelar a Ata e iniciar outro procedimento licitatório.

19.3 Os preços das contratações decorrentes da Ata poderão ser reajustados após 12 (doze) meses contados da data de celebração do ajuste, observada a variação sendo aplicada a correção medida pelo IPCA ou INPC o que representar maior vantagem ao contratante.

ESTADO DO MARANHÃO
PREFEITURA MUNICIPAL DE SANTA FILOMENA DO MARANHÃO - MA

CAPÍTULO XX - DO CANCELAMENTO DO REGISTRO DE PREÇOS DO FORNECEDOR BENEFICIÁRIO

20.1 O fornecedor beneficiário terá seu registro de preços cancelado na ARP, por intermédio de processo administrativo específico, assegurado o contraditório e a ampla defesa, nas seguintes hipóteses:

20.1.1 a pedido, quando comprovar estar impossibilitado de cumprir as exigências da Ata, por ocorrência de casos fortuitos ou de força maior devidamente comprovados;

20.1.2 por iniciativa do MUNICÍPIO, quando:

20.1.2.1 o fornecedor:

20.1.2.1.1 - não aceitar reduzir o preço registrado, na hipótese de este se tornar superior àqueles praticados no mercado;

20.1.2.1.2 - perder quaisquer das condições de habilitação exigidas no processo licitatório;

20.1.2.1.3 - deixar de cumprir as obrigações decorrentes da Ata de Registro de Preços;

20.1.2.1.4 - não comparecer ou se recusar a retirar, no prazo estabelecido, os pedidos e as respectivas notas de empenho decorrentes da Ata de Registro de Preços;

20.1.2.1.5 - sofrer sanção que acarrete a impossibilidade de licitar e contratar com o MUNICÍPIO, em especial nas hipóteses previstas nos incisos III ou IV do

20.1.2.2 configuradas razões de interesse público devidamente motivadas e justificadas;

20.1.2.3 caracterizada qualquer hipótese de inexecução total ou parcial das condições estabelecidas na Ata de Registro de Preços ou nos pedidos dela decorrentes.

20.1.3 Verificada qualquer uma das hipóteses acima, concluído o respectivo processo e após garantido o contraditório e a ampla defesa, sem prejuízo das sanções eventualmente cabíveis, o MUNICÍPIO formalizará o cancelamento do registro correspondente e informará ao fornecedor beneficiário e aos demais a nova ordem de registro.

20.2 A Ata de Registro de Preço, decorrente desta licitação, será cancelada automaticamente:

20.2.1 por extinção da totalidade do seu objeto; e

20.2.2 quando não restarem fornecedores registrados.

ESTADO DO MARANHÃO
PREFEITURA MUNICIPAL DE SANTA FILOMENA DO MARANHÃO - MA

CAPÍTULO XXI - DA NOTA DE EMPENHO

21.1 Durante a vigência da Ata de Registro de Preços o MUNICÍPIO poderá convocar o fornecedor beneficiário para retirada da nota de empenho, dentro do prazo de 5 (cinco) dias úteis de sua convocação, sob pena de decair o direito à contratação, sem prejuízo das sanções previstas neste edital.

21.1.1 O prazo de convocação de que trata o item 21.1 poderá ser prorrogado 1 (uma) vez, por igual período, mediante solicitação do fornecedor beneficiário durante seu transcurso, devidamente justificada, e desde que o motivo apresentado seja aceito pela Administração.

21.1.2 A falta de manifestação no prazo estabelecido acima autoriza o MUNICÍPIO a convocar os fornecedores integrantes do cadastro de reserva constante do anexo da Ata de Registro de Preços, observada a ordem de classificação, para, nos termos do item 15.2.1, assinar a Ata de Registro de Preços e, posteriormente, retirar a Nota de Empenho em iguais condições.

21.2 Por ocasião da emissão da nota de empenho, verificar-se-á se o fornecedor beneficiário mantém as condições de habilitação.

21.3 A nota de empenho vincula-se aos termos do edital do Pregão Eletrônico nº 001/2026, constante do Processo nº 06.1003.0001/2026, da Ata de Registro de Preços e da proposta vencedora.

21.4 O fornecedor beneficiário obriga-se a fornecer o objeto licitado, nas condições estabelecidas no edital e na Ata de Registro de Preços, independentemente de sua transcrição na nota de empenho, substitutiva do contrato.

21.5 Para a retirada da nota de empenho referida no item 21.1, o fornecedor beneficiário terá que comprovar documentalmente que o faz por meio de seu representante legal, com poderes para tal.

21.5.1 Será permitido o envio da nota de empenho por meio eletrônico (e-mail), desde que o fornecedor beneficiário acuse, por meio eletrônico (e-mail) ou documento oficial e no mesmo prazo estabelecido no item 21.1, o recebimento da mesma.

21.5.1.1 O fornecedor beneficiário deverá informar seu endereço eletrônico (e-mail) para fins do subitem anterior.

21.6 A nota de empenho da despesa terá força de contrato, conforme prevê o art. 95, II, da Lei nº 14.133/2021.

CAPÍTULO XXII - DA FORMA DE PAGAMENTO

22.1 O pagamento será feito por intermédio de depósito em conta bancária do fornecedor beneficiário no prazo de 30 (trinta) dias corridos, a contar do recebimento da nota fiscal/fatura discriminada, em 2 (duas) vias, acompanhada da nota de empenho, da ordem de fornecimento, bem como do termo de recebimento definitivo do objeto, emitido previamente pelo gestor, nos termos do inciso II, item 23.4 Capítulo XXIII não sendo, em nenhuma hipótese, permitida a antecipação de pagamentos e o pagamento de fornecimentos não executados ou executados de forma incompleta.

ESTADO DO MARANHÃO
PREFEITURA MUNICIPAL DE SANTA FILOMENA DO MARANHÃO - MA

22.2 Caberá ao fornecedor beneficiário apresentar, juntamente com a nota fiscal, os comprovantes atualizados de regularidade com a Fazenda Pública Federal, com a Previdência Social, com o Fundo de Garantia por Tempo de Serviço (FGTS) e a Certidão Negativa de Débitos Trabalhistas (CNDT), sob pena de aplicação das penalidades previstas no Capítulo XXVII.

22.3 As eventuais despesas bancárias decorrentes de transferência de valores para outras praças ou agências são de responsabilidade do fornecedor beneficiário.

22.4 Havendo vício a reparar em relação à nota fiscal apresentada ou em caso de descumprimento pelo fornecedor beneficiário de suas obrigações e responsabilidades pertinentes a este edital, o prazo constante do item 22.1 poderá ser suspenso até que haja reparação do vício ou adimplemento da obrigação.

22.5 Nos casos de eventuais atrasos de pagamento, desde que o fornecedor beneficiário não tenha concorrido de alguma forma para tanto, fica convencionado que os encargos moratórios devidos pelo MUNICÍPIO, entre o término do prazo referido no item 22.1 e a data do efetivo pagamento da nota fiscal/fatura, a serem incluídos em fatura própria, são calculados por meio da aplicação da seguinte fórmula: $EM = I \times N \times VP$, onde:

EM = Encargos Moratórios;

N = Número de dias entre a data prevista para o pagamento e a do efetivo pagamento;

VP = Valor da parcela em atraso;

I = Índice de compensação financeira = 0,00016438, assim apurado:

$I = i / 365$ $I = 6 / 100 / 365$ $I = 0,00016438$

Onde i = taxa percentual anual no valor de 6%.

CAPÍTULO XXIII - DO PRAZO E DO LOCAL DE ENTREGA DOS MATERIAIS

23.1 O prazo de entrega dos materiais solicitados pelo MUNICÍPIO ao fornecedor beneficiário é de no máximo 25 (vinte e cinco) dias corridos, contados da data do recebimento da nota de empenho que deverá estar acompanhada da ordem de fornecimento.

23.2 Os materiais deverão ser entregues na Secretaria contratante, na sede da prefeitura à Av. Valentim Gomes, nº 200, Centro, CEP: 65.768-000, no Município de SANTA FILOMENA DO MARANHÃO/MA, em dias úteis, no horário das 8h às 17h.

23.2.1 O(s) produto(s) será(ão) fornecido(s) em embalagens lacradas e sem apresentar sinais de violação, contendo a sua discriminação, número do lote, prazo de validade, nome do fabricante, endereço e registro no órgão competente.

23.2.2 O transporte dos produtos deverá obedecer a critérios sanitários e de segurança de modo a não afetar a sua identidade, qualidade, integridade e, quando for o caso, a sua esterilidade.

23.3 O fornecedor beneficiário fornecerá o(s) produto(s) conforme a(s) marca(s) e especificação(ões) discriminada(s) em sua proposta, acompanhados de nota fiscal contendo os nomes, as marcas, os lotes de fabricação e seus respectivos quantitativos.

ESTADO DO MARANHÃO
PREFEITURA MUNICIPAL DE SANTA FILOMENA DO MARANHÃO - MA

23.3.1 Por motivo de força maior e desde que seja do interesse do contratante, o fornecedor beneficiário poderá entregar um item cuja marca seja diferente daquela especificada na proposta. Essa poderá ser aceita pelo MUNICÍPIO após análise técnica.

23.3.2 Só será aceita a entrega de item de outra marca que comprove possuir o Certificado exigido no item 10.1.1.

23.3.3 Sob hipótese nenhuma, a troca de marca implicará em alteração do preço do item.

23.4 Efetivada a entrega, o objeto será recebido:

- I. Provisoriamente, de forma sumária, pelo responsável por seu acompanhamento e fiscalização, com verificação posterior da conformidade do material com as exigências contratuais.
- II. Definitivamente, pelo gestor do contrato, no prazo máximo de 5 (cinco) dias úteis, contados da data do recebimento provisório, mediante termo hábil, após verificação do relatório detalhado e da documentação apresentada pelos fiscais do contrato.

23.5 Constatadas irregularidades no material entregue, o MUNICÍPIO poderá:

- I. se disser respeito à especificação, rejeitá-lo no todo ou em parte, determinando sua substituição, sem prejuízo das penalidades cabíveis, manifestando-se o gestor motivadamente sobre o assunto, cabendo ao fornecedor beneficiário providenciar a substituição em conformidade com a indicação do gestor, no prazo máximo de 2 (dois) dias úteis, contados da notificação por escrito;
- II. se disser respeito à diferença de quantidade ou de partes, determinar sua complementação, devendo o fornecedor beneficiário fazê-lo em conformidade com a indicação do gestor, no prazo máximo de 2 (dois) dias úteis, contados da notificação por escrito, sem prejuízo das penalidades cabíveis.

23.6 Ao MUNICÍPIO não caberá qualquer ônus pela rejeição de materiais considerados inadequados pelo gestor.

23.7 Independentemente da aceitação, o fornecedor beneficiário garantirá a qualidade do produto fornecido pelo prazo estabelecido na respectiva garantia, obrigando-se a repor aquele que apresentar defeito no prazo máximo de 2 (dois) dias úteis, contados da notificação do gestor.

CAPÍTULO XXIV - DA FISCALIZAÇÃO

24.1 Caberá aos gestores designados pela autoridade competente do Município promover todas as ações necessárias ao fiel cumprimento dos ajustes decorrentes da Ata de Registro de Preços.

24.2 O fornecedor beneficiário deverá indicar preposto, durante o período de vigência, para representá-lo sempre que for necessário.

ESTADO DO MARANHÃO
PREFEITURA MUNICIPAL DE SANTA FILOMENA DO MARANHÃO - MA

CAPÍTULO XXV - DOS ACRÉSCIMOS E SUPRESSÕES

25.1 É vedado efetuar acréscimos ou supressões nos quantitativos fixados na Ata de Registro de Preços, inclusive o acréscimo de que trata o art. 125 da Lei nº 14.133/2021.

25.2 As contratações decorrentes da Ata de Registro de Preços poderão ser alteradas nas hipóteses e condições estabelecidas no art. 124 da Lei nº 14.133/2021.

CAPÍTULO XXVI - DA RESCISÃO

26.1 A inexecução total ou parcial de eventual ajuste que venha a ser firmado em razão da Ata de Registro de Preços poderá ensejar a rescisão do ajuste e o cancelamento do registro de preços do fornecedor beneficiário responsável pela inexecução, conforme disposto nos artigos 137 a 139 da Lei nº 14.133, de 2021.

26.2 A extinção do ajuste poderá ser:

- I. determinada por ato unilateral e escrito do MUNICÍPIO, exceto no caso de descumprimento decorrente de sua própria conduta;
- II. consensual, por acordo entre as partes; ou
- III. determinada por decisão judicial.

26.3 A rescisão administrativa ou a consensual deverá ser precedida de autorização escrita e fundamentada da autoridade competente do MUNICÍPIO.

26.4 Os casos de rescisão contratual deverão ser formalmente motivados nos autos do processo, assegurados o contraditório e a ampla defesa.

CAPÍTULO XXVII - DAS PENALIDADES

27.1 A recusa injustificada da adjudicatária e/ou do fornecedor beneficiário em assinar a Ata de Registro de Preços ou retirar a respectiva nota de empenho no prazo estabelecido nos itens 15.1 e 21.1 caracterizará o descumprimento total do compromisso assumido e o(a) sujeitará à multa de 20% (vinte por cento) sobre o seu valor total, sem prejuízo das outras sanções previstas em lei e no instrumento convocatório.

27.2 Os fornecedores do cadastro de reserva que, na hipótese de aceitarem as convocações previstas neste edital e, posteriormente, recusarem-se a assinar a Ata de Registro de Preços ou retirar a nota de empenho, ficarão também sujeitos às sanções referidas no item 27.1.

27.3 Caso a licitante e/ou o fornecedor beneficiário, por ação ou omissão, venha a praticar alguma das condutas infracionais previstas no art. 155 da Lei nº 14.133/2021, observado o devido processo administrativo sancionatório, ficará sujeito(a) às sanções previstas no art. 156 da Lei nº 14.133/2021.

27.3.1 Em conjunto com as sanções previstas no art. 156 da Lei nº 14.133/2021, a autoridade

ESTADO DO MARANHÃO
PREFEITURA MUNICIPAL DE SANTA FILOMENA DO MARANHÃO - MA

competente poderá:

27.3.1.1 aplicar multa punitiva entre 0,5% (cinco décimos por cento) e 30% (trinta por cento) do valor total da nota de empenho; e

27.3.1.2 determinar a rescisão unilateral do ajuste.

27.4 O atraso injustificado na execução do ajuste sujeitará o fornecedor beneficiário à multa de mora, que será aplicada nos seguintes percentuais, tendo como base de cálculo o valor da parcela adimplida com atraso:

27.4.1 5% (cinco por cento) pelo 1º (primeiro) dia de atraso;

27.4.2 0,10% (um décimo por cento) por dia de atraso, a partir do dia 2º (segundo) até o 15º (décimo quinto);

27.4.3 0,25% (vinte e cinco centésimos percentuais) por dia de atraso, a partir do dia 16º (décimo sexto) até o 30º (trigésimo);

27.4.4 Findo o prazo do subitem 27.4.3 será aplicada, de forma cumulada, multa punitiva nos limites fixados no subitem 27.3.1.1.

27.5 Ocorrendo alguma das hipóteses previstas nos itens 27.3 a 27.4 deste edital, a nota de empenho e a própria Ata de Registro de Preços poderão, a qualquer tempo, ser canceladas, sem prejuízo das demais sanções.

27.6 A multa, aplicada após regular processo administrativo e garantido o direito ao contraditório e à ampla defesa, será descontada das faturas emitidas pelo fornecedor beneficiário ou, em último caso, cobrada judicialmente.

27.7 Sem prejuízo das sanções previstas neste edital e seus anexos, os atos lesivos à administração pública previstos no inciso IV, do artigo 5º, da Lei nº 12.846/2013, sujeitarão os infratores às penalidades previstas na referida lei.

27.8 Em qualquer hipótese de aplicação de sanções administrativas assegurar-se-á o direito ao contraditório e à ampla defesa.

CAPÍTULO XXVIII - DA IMPUGNAÇÃO AO EDITAL

28.1 Até o terceiro dia útil anterior à data fixada para abertura da sessão pública, qualquer pessoa, física ou jurídica, poderá impugnar o ato convocatório deste Pregão mediante petição a ser enviada exclusivamente para o endereço eletrônico cpl.stf@outlook.com.

28.2 Compete ao Pregoeiro, auxiliado pelo setor técnico competente, decidir sobre a impugnação.

28.2.1 A impugnação não enseja efeito suspensivo automático, devendo a Administração respondê-la em até 3 (três) dias úteis, limitado ao último dia útil anterior à data prevista para a

ESTADO DO MARANHÃO
PREFEITURA MUNICIPAL DE SANTA FILOMENA DO MARANHÃO - MA

abertura do certame.

28.3 Acolhida a impugnação contra este edital, será designada nova data para a realização do certame, exceto quando, inquestionavelmente, a alteração não afetar a formulação das propostas.

28.4 Os pedidos de esclarecimentos deverão ser enviados ao Pregoeiro até o terceiro dia útil anterior à data fixada para abertura da sessão pública, exclusivamente para o endereço eletrônico cpl.stf@outlook.com.

28.4.1 O Pregoeiro, auxiliado pelo setor técnico competente, prestará os esclarecimentos solicitados em até 3 (três) dias úteis, limitado ao último dia útil anterior à data prevista para a abertura do certame.

28.5 As respostas às impugnações e aos esclarecimentos solicitados serão disponibilizadas no Sistema Eletrônico Compras.gov.br e no Portal da Transparência do MUNICÍPIO para os interessados.

CAPÍTULO XXIX - DO REGIME DE EXECUÇÃO

29.1 O fornecedor beneficiário deverá fornecer o objeto a ele adjudicado, nas quantidades solicitadas pelo MUNICÍPIO, no prazo máximo de 15 (Quinze) dias corridos, após o recebimento da nota de empenho, que deverá estar acompanhada da ordem de fornecimento.

29.2 As ordens de fornecimento indicarão detalhadamente: local de entrega, prazo, órgão requisitante, especificações, quantidades, e todas as informações que se fizerem pertinentes.

29.3 Caberá ao fornecedor beneficiário o recolhimento de materiais por ele fornecidos e considerados inadequados pelo gestor.

29.4 A comunicação entre o MUNICÍPIO e o fornecedor beneficiário se dará pelos e-mail cpl.stf@outlook.com.

CAPÍTULO XXX - DAS OBRIGAÇÕES DO FORNECEDOR BENEFICIÁRIO

30.1 São obrigações do fornecedor beneficiário, além de outras previstas neste edital ou decorrentes da natureza do ajuste:

- a. manter durante a execução deste ajuste as condições de habilitação e de qualificação que ensejaram sua contratação;
- b. apresentar cópias autenticadas das alterações do ato constitutivo, sempre que houver;
- c. efetuar o pagamento de seguros, tributos, encargos sociais, trabalhistas, previdenciários, comerciais, assim como quaisquer outras despesas diretas e/ou indiretas relacionadas com a execução deste ajuste;
- d. responsabilizar-se por todo o ônus relativo ao fornecimento, inclusive fretes e seguros

ESTADO DO MARANHÃO
PREFEITURA MUNICIPAL DE SANTA FILOMENA DO MARANHÃO - MA

desde a origem até sua entrega no local de destino.

30.2 O fornecedor beneficiário responsabilizar-se-á por quaisquer danos causados ao MUNICÍPIO ou a terceiros, por ação ou omissão de seus empregados, ou prepostos, decorrentes da execução do ajuste.

30.3 O fornecedor beneficiário não poderá ceder os créditos, nem sub-rogar direitos e obrigações do ajuste decorrente da Ata de Registro de Preços a terceiros.

30.4 Não poderá o fornecedor beneficiário veicular publicidade acerca do objeto a que se refere o presente ajuste, salvo autorização específica do MUNICÍPIO.

30.5 Aplicam-se ao ajuste decorrente da Ata de Registro de Preços as disposições do Código de Proteção e Defesa do Consumidor instituído pela Lei nº 8.078, de 11 de setembro de 1990.

CAPÍTULO XXXI - DO TRATAMENTO E DA PROTEÇÃO DE DADOS PESSOAIS

31.1 O Município e o fornecedor beneficiário se obrigam a observar fielmente as disposições da Lei nº 13.709/2018 (Lei Geral de Proteção de Dados Pessoais - LGPD) e a proteger os direitos fundamentais de liberdade, de privacidade e de livre desenvolvimento da personalidade da pessoa natural, relativos ao tratamento de dados pessoais a que tiverem acesso em razão da execução do presente ajuste.

31.2 O fornecedor beneficiário declara que tem ciência dos termos da Lei Geral de Proteção de Dados Pessoais (LGPD) e, nas situações em que houver o compartilhamento de dados pessoais pelo MUNICÍPIO, compromete-se a adequar todos os procedimentos internos ao disposto na legislação.

31.3 É vedada às partes a utilização de todo e qualquer dado pessoal compartilhado em decorrência da execução deste ajuste para finalidade distinta daquela do objeto da presente contratação, sob pena de responsabilização administrativa, civil e criminal.

31.4 As partes se comprometem a manter sigilo e confidencialidade de todas as informações - em especial os dados pessoais e os dados pessoais sensíveis - compartilhados em decorrência da execução deste ajuste, em consonância com o disposto na Lei nº 13.709/2018 (Lei Geral de Proteção de Dados Pessoais - LGPD), sendo vedado o compartilhamento das informações a outras empresas ou pessoas, salvo o decorrente de obrigações legais ou para viabilizar o cumprimento do presente ajuste.

31.5 O fornecedor beneficiário fica obrigado a comunicar ao MUNICÍPIO em até 24 (vinte e quatro) horas qualquer incidente de acessos não autorizados aos dados pessoais, situações acidentais ou ilícitas de destruição, perda, alteração, comunicação ou qualquer forma de tratamento inadequado ou ilícito, bem como adotar as providências dispostas no art. 48 da Lei Geral de Proteção de Dados Pessoais.

31.6 Descumprimentos havidos em razão do uso inadequado ou ilícito em relação aos dados pessoais serão apurados conforme estabelecido neste ajuste e nos termos do que dispõem a Seção III, Capítulo VI e o art. 52 da Lei nº 13.709/2018 (LGPD).

ESTADO DO MARANHÃO
PREFEITURA MUNICIPAL DE SANTA FILOMENA DO MARANHÃO - MA

CAPÍTULO XXXII - DAS DISPOSIÇÕES GERAIS

32.1 O encaminhamento de proposta por meio do sistema eletrônico implica aceitação plena e irrestrita das condições e termos que regem o presente Pregão Eletrônico por parte da licitante.

32.2 Integram este edital os seguintes anexos: Anexo I - Termo de Referência; Anexo II - Minuta da Ata de Registro de Preços; e Anexo III - modelo de apresentação de proposta; ANEXO IV - Declaração Unificada.

32.3 Os atos normativos do Município referenciados neste edital podem ser consultados no sítio eletrônico <https://santafilomena.ma.gov.br/portal/index.php>

32.4 É facultado ao Pregoeiro, em qualquer fase do pregão, promover diligências destinadas a esclarecer, sanar ou complementar a instrução do processo desta licitação, constituindo meio legal de prova os documentos obtidos.

32.5 No julgamento das propostas e na fase de habilitação, o Pregoeiro poderá sanar erros ou falhas que não alterem a substância das propostas e dos documentos e a sua validade jurídica, mediante despacho fundamentado, registrado em ata e acessível a todos, atribuindo-lhes validade e eficácia para fins de classificação e habilitação.

32.6 As decisões do Pregoeiro durante os procedimentos do Pregão serão fundamentadas e registradas no sistema com acompanhamento em tempo real por todos os participantes.

32.7 A aplicação dos normativos expedidos pela Secretaria de Gestão do Ministério da Economia limitar-se-á aos aspectos operacionais inerentes à parametrização do Sistema Eletrônico Compras.gov.br, prevalecendo os normativos regulamentares do Município no tocante à disciplina da fase preparatória da contratação, da atuação do Pregoeiro, prazos e procedimentos atinentes ao envio de documentação pelas licitantes, diligências e saneamento de falhas, aplicação de sanções e procedimentos posteriores à homologação do certame.

32.8 Os casos omissos e as dúvidas suscitadas em qualquer fase do presente Pregão serão resolvidos pelo Pregoeiro.

CAPÍTULO XXXIII - DO FORO

33.1 Para dirimir qualquer controvérsia decorrente da realização do presente Pregão que não possa ser resolvida administrativamente, fica definido o foro de Santa Filomena do Maranhão – MA, com exclusão de qualquer outro.

Santa Filomena do Maranhão - MA, 26 de março de 2026

**ESTADO DO MARANHÃO
PREFEITURA MUNICIPAL DE SANTA FILOMENA DO MARANHÃO - MA**

Assessoria de Licitações e Contratos



ESTADO DO MARANHÃO
PREFEITURA MUNICIPAL DE SANTA FILOMENA DO MARANHÃO - MA

ANEXO I

TERMO DE REFERÊNCIA

BENS COMUNS, LEI 14.133/2021.

1. DO OBJETO

- 1.1. O presente Termo de Referência visa Registro de preços para contratação de empresa para execução de serviços de reforma e ampliação do prédio da Prefeitura., conforme tabela, condições e exigências estabelecidas neste instrumento
- 1.2. Os bens objeto desta contratação são caracterizados como comuns, conforme justificativa constante do Estudo Técnico Preliminar.
- 1.3. O objeto desta contratação são de qualidade comum, não superior à cumprir as finalidades às quais se destinam, não se enquadrando como sendo de bem de luxo, nos termos do artigo 20 da Lei nº 14.133, de 2021.

2. ESPECIFICAÇÕES E ESTIMATIVA DE CONSUMO

- 2.1. O custo estimado total da contratação é de R\$ **3.475.868,11** (três milhões, quatrocentos e setenta e cinco mil, oitocentos e sessenta e oito reais e onze centavos) conforme custos unitários descritos no projeto básico anexo.

3. DA FUNDAMENTAÇÃO E DESCRIÇÃO DA NECESSIDADE DA CONTRATAÇÃO

- 3.1. A infraestrutura atual da Prefeitura Municipal Santa Filomena do Maranhão está em um estado de deterioração que afeta diretamente sua funcionalidade e segurança. Problemas estruturais, como infiltrações, rachaduras e desgaste de materiais, comprometem a integridade do edifício, colocando em risco a segurança dos servidores e cidadãos que frequentam o local. Além disso, a falta de manutenção adequada ao longo dos anos resultou em instalações elétricas e hidráulicas obsoletas, aumentando o risco de acidentes e falhas operacionais.

A necessidade de ampliação do espaço físico é evidente, dado o crescimento das demandas administrativas e de atendimento ao público. A atual configuração não comporta adequadamente o volume de trabalho, resultando em ambientes superlotados e ineficientes. A criação de novas salas é essencial para acomodar adequadamente as equipes de trabalho, melhorar o fluxo de atendimento e garantir um ambiente de trabalho mais produtivo e seguro.

Resolver esses problemas é de interesse público, pois a melhoria da infraestrutura predial da prefeitura resultará em um atendimento mais eficiente e seguro à população. Espera-se, com isso, reduzir o tempo de espera para os serviços, aumentar a satisfação dos cidadãos e proporcionar melhores condições de trabalho para os servidores. A intervenção trará benefícios diretos e indiretos, refletindo em um uso mais racional dos recursos públicos e na promoção do bem-estar coletivo.

- 3.2. Mais detalhes quando a fundamentação da presente contratação encontra-se pormenorizada em Tópico específico dos Estudos Técnicos Preliminares, apêndice deste Termo de Referência.

4. DO ALINHAMENTO COM O PLANEJAMENTO DA ORGANIZAÇÃO

ESTADO DO MARANHÃO
PREFEITURA MUNICIPAL DE SANTA FILOMENA DO MARANHÃO - MA

- 4.1. A demanda postulada não se encontra prevista no Plano de Contratações Anual de . A referida demanda não foi planejada anteriormente porque envolve fatores que não tinham como ser previstos pela Unidade Requisitante.

5. DESCRIÇÃO DA SOLUÇÃO E ESPECIFICAÇÃO DO PRODUTO

- 5.1. A descrição da solução como um todo considerado o ciclo de vida do objeto e especificação do produto encontra-se pormenorizada em tópico específico dos Estudos Técnicos Preliminares, apêndice deste Termo de Referência.

6. REQUISITOS DA CONTRATAÇÃO

- 6.1. Os requisitos da contratação, como critérios de sustentabilidade, indicação de marcas ou modelos, ou ainda a vedação de contratação de marca ou produtos encontram-se pormenorizada em tópico específico dos Estudos Técnicos Preliminares, apêndice deste Termo de Referência.

7. DAS AMOSTRAS

- 7.1. Para a presente contratação não será obrigatória a apresentação de amostras por parte da licitante vencedora.

8. DA GARANTIA DE PROPOSTA

- 8.1. Juntamente com a proposta de preços, o Licitante deverá anexar Garantia de Proposta, como requisito de pré-habilitação, no montante de 1,0% (um por cento) do valor estimado da contratação, nos termos do artigo 58, caput e §1º, da Lei nº 14.133/2021.
- 8.2. A garantia visa garantir, qualquer que seja a modalidade escolhida:
- 8.2.1. uma vez convocado, não apresente sua proposta readequada ou qualquer documento relacionada a diligências na sua proposta;
- 8.2.2. se após devidamente convocado o licitante recusar-se a assinar de forma implícita ou explícita o instrumento contratual ou;
- 8.2.3. não apresentar seus documentos para contratação;
- 8.3. A modalidade seguro-garantia somente será aceita se contemplar todos os eventos indicados no item anterior, observada a legislação que rege a matéria.
- 8.4. A garantia de proposta poderá ser prestada nas modalidades de que trata o § 1º do art. 96 da Lei 14.133 de 2021.

9. GARANTIA DA CONTRATAÇÃO

- 9.1. Não haverá exigência da garantia da contratação dos artigos 96 e seguintes da Lei nº 14.133, de 2021.

10. DA SUBCONTRATAÇÃO

- 10.1. É admitida a subcontratação parcial do objeto, nas seguintes condições:
- 10.1.1. A subcontratação fica limitada a 25% (vinte e cinco por cento)
- 10.2. O contrato oferece maior detalhamento das regras que serão aplicadas em relação à subcontratação, caso admitida.

11. DAS MICRO E PEQUENAS EMPRESAS

- 11.1. Em observância ao artigo 49, incisos II e III, da Lei Complementar nº 123/2006, considerando que não há um mínimo de 3 (três) fornecedores competitivos enquadrados como microempresas ou empresas de pequeno porte sediados local ou regionalmente e capazes de cumprir as exigências

ESTADO DO MARANHÃO
PREFEITURA MUNICIPAL DE SANTA FILOMENA DO MARANHÃO - MA

estabelecidas no instrumento convocatório, no presente procedimento não aplicado os benefícios do art. 48 da Lei Complementar 123/2006.

12. DA VIGÊNCIA CONTRATUAL

- 12.1. O prazo de vigência da contratação é de 12 (doze) meses, prorrogável por até 10 anos, na forma dos artigos 106 e 107 da Lei nº 14.133, de 2021.
- 12.2. Havendo necessidade o contratado é obrigado a aceitar, nas mesmas condições contratuais, os acréscimos ou supressões que se fizerem necessários, até o limite de 25% (vinte e cinco por cento) do valor inicial atualizado do contrato.
- 12.3. O instrumento contratual oferecerá maior detalhamento das regras que serão aplicadas em relação à vigência da contratação.

13. FORMA E CRITÉRIOS DE SELEÇÃO DO FORNECEDOR E FORMA DE FORNECIMENTO

Forma de seleção e critério de julgamento da proposta

- 13.1. O fornecedor será selecionado por meio da realização de procedimento de **[LICITAÇÃO/CONTRATAÇÃO DIRETA]**, na modalidade **PREGÃO ELETRÔNICO**, com adoção do critério de julgamento pelo **[MENOR PREÇO]**

Forma de fornecimento

- 13.2. O fornecimento do objeto será **[INTEGRAL]**

14. PROPOSTA DE PREÇOS

- 14.1. Os preços propostos deverão incluir todos os custos diretos e indiretos, inclusive os resultantes da incidência de quaisquer fretes, impostos, taxas, contribuições ou obrigações trabalhistas, fiscal e previdenciário a que estiver sujeito, e demais custos que incidam, direta ou indiretamente, na execução do objeto a ser contratado;
- 14.2. A proposta de preço deverá conter a discriminação detalhada dos produtos ofertados, marca, modelo e fabricante, quando for o caso, quantidade solicitada, o valor unitário (numérico), valor total (numérico e por extenso), prazo de validade da proposta de no mínimo 90 (noventa) dias .

15. EXIGÊNCIAS DE HABILITAÇÃO

- 15.1. A **HABILITAÇÃO JURÍDICA** será comprovada, mediante a apresentação da seguinte documentação:
 - 15.1.1. No caso de empresário individual: inscrição no Registro Público de Empresas Mercantis, a cargo da Junta Comercial da respectiva sede;
 - 15.1.2. Em se tratando de microempreendedor individual – MEI: Certificado da Condição de Microempreendedor Individual – CCMEI, cuja aceitação ficará condicionada à verificação da autenticidade no sítio www.portaldoempreendedor.gov.br;
 - 15.1.3. No caso de sociedade empresária, ato constitutivo, estatuto ou contrato social em vigor, devidamente registrado na Junta Comercial da respectiva sede;
 - 15.1.4. No caso de ser o participante sucursal, filial ou agência, inscrição no Registro Público de Empresas Mercantis onde opera, com averbação no Registro onde tem sede a matriz;

ESTADO DO MARANHÃO
PREFEITURA MUNICIPAL DE SANTA FILOMENA DO MARANHÃO - MA

- 15.1.5. No caso de sociedade simples: inscrição do ato constitutivo no Registro Civil das Pessoas Jurídicas do local de sua sede, acompanhada de prova da indicação dos seus administradores;
 - 15.1.6. No caso de cooperativa: ata de fundação e estatuto social em vigor, com a ata da assembleia que o aprovou, devidamente arquivado na Junta Comercial ou inscrito no Registro Civil das Pessoas Jurídicas da respectiva sede, bem como o registro de que trata o art. 107 da Lei nº 5.764, de 1971;
 - 15.1.7. No caso de empresa ou sociedade estrangeira em funcionamento no País: decreto de autorização;
 - 15.1.8. No caso de atividade adstrita a uma legislação específica: ato de registro ou autorização para funcionamento expedido pelo órgão competente.
 - 15.1.9. Os documentos acima deverão estar acompanhados de todas as alterações ou da consolidação respectiva.
- 15.2. A **REGULARIDADE FISCAL, SOCIAL E TRABALHISTA** será comprovada mediante a apresentação dos seguintes documentos:
- 15.2.1. **Os documentos relativos à regularidade fiscal somente serão exigidos, em momento posterior ao julgamento das propostas, e apenas do licitante mais bem classificado, independente se a fase de habilitação irá ou não anteceder as fases de apresentação de propostas e lances.**
 - 15.2.2. Prova de inscrição no Cadastro Nacional de Pessoa Jurídica (CNPJ), através do Comprovante de Inscrição e de Situação Cadastral, emitido pela Secretaria da Receita Federal do Ministério da Fazenda, comprovando possuir situação cadastral ativa para com a Fazenda Federal, ou no Cadastro de Pessoas Físicas, conforme o caso;
 - 15.2.3. Prova de inscrição no Cadastro de Contribuintes Estadual, comprovando possuir Inscrição Habilitada no cadastro de contribuintes estadual, ou Prova de Inscrição no Cadastro de Contribuintes Municipal quando se tratar de prestador de serviço.
 - 15.2.4. Prova de regularidade com a Fazenda Federal, mediante apresentação de certidão expedida conjuntamente pela Secretaria da Receita Federal do Brasil (RFB) e pela Procuradoria-Geral da Fazenda Nacional (PGFN), referente a todos os créditos tributários federais e à Dívida Ativa da União (DAU) por elas administrados, inclusive aqueles relativos à Seguridade Social, nos termos da Portaria Conjunta nº 1.751, de 02/10/2014, do Secretário da Receita Federal do Brasil e da Procuradora-Geral da Fazenda Nacional;
 - 15.2.5. Prova de regularidade com a Fazenda Estadual, relativa ao domicílio ou sede do licitante, mediante a Certidão Negativa ou Positiva com Efeitos de Negativa de Débitos e Certidão Negativa ou Positiva com Efeitos de Negativa de Débitos da Dívida Ativa, expedida pela Secretaria da Fazenda Estadual;
 - 15.2.5.1. Caso o licitante seja considerado isento dos tributos estaduais relacionados ao objeto licitado, deverá comprovar tal condição mediante a apresentação de declaração da Fazenda Estadual do domicílio ou sede do licitante, ou outra equivalente, na forma da lei.

ESTADO DO MARANHÃO
PREFEITURA MUNICIPAL DE SANTA FILOMENA DO MARANHÃO - MA

- 15.2.6. Prova de regularidade com a Fazenda Municipal, relativa ao domicílio ou sede do licitante, mediante a Certidão Negativa ou Positiva com Efeitos de Negativa, de Débitos e Certidão Negativa ou Positiva com Efeitos de Negativa de Débitos da Dívida Ativa, expedida pela Secretaria da Fazenda Municipal;
- 15.2.6.1. Caso o licitante seja considerado isento dos tributos municipais relacionados ao objeto licitado, deverá comprovar tal condição mediante a apresentação de declaração da Fazenda Municipal do domicílio ou sede do licitante, ou outra equivalente, na forma da lei.
- 15.2.7. Prova de regularidade relativa ao Fundo de Garantia por Tempo de Serviço (FGTS), mediante Certificado de Regularidade do FGTS – CRF, emitida pela Caixa Econômica Federal;
- 15.2.8. Prova de regularidade com a justiça trabalhista, mediante a apresentação da Certidão Negativa de Débitos Trabalhistas (CNDT), emitida por órgão competente da Justiça do Trabalho (conforme Art. 3º da Lei Nº 12.440/2011);
- 15.2.9. Declaração de que não emprega menor de 18 anos em trabalho noturno, perigoso ou insalubre e não emprega menor de 16 anos, salvo menor, a partir de 14 anos, na condição de aprendiz, nos termos do inciso XXXIII do art. 7º da Constituição Federal;
- 15.2.10. Quando se tratar da subcontratação prevista no art. 48, II, da Lei Complementar n. 123, de 2006, a licitante melhor classificada deverá, também, apresentar a documentação de regularidade fiscal, social e trabalhista das microempresas e/ou empresas de pequeno porte que serão subcontratadas no decorrer da execução do contrato, ainda que exista alguma restrição, aplicando-se o prazo de regularização.
- 15.3. **HABILITAÇÃO ECONÔMICO-FINANCEIRA**, que será comprovada mediante apresentação dos seguintes documentos:
- 15.3.1. Certidão negativa de feitos sobre falência, expedida pelo cartório distribuidor da sede da pessoa jurídica ou de execução patrimonial em caso de pessoas físicas, emitida até 60 (sessenta) dias antes da data da sessão pública ou que esteja dentro do prazo de validade constante da própria certidão;
- 15.3.1.1. Caso admitida participação de Pessoas Físicas ou Sociedade Simples, deverá ser apresentada Certidão Negativa de Insolvência Civil, expedida pelo distribuidor do domicílio ou sede do licitante, desde que admitida a sua participação na licitação.
- 15.3.2. Balanço Patrimonial, Demonstração de Resultado de Exercício (DRE) e demais demonstrações contábeis dos 2 (dois) últimos exercícios sociais apresentados na forma da lei, que comprovem a boa situação financeira da empresa, vedada a sua substituição por balancetes ou balanços provisórios.
- 15.3.2.1. Os documentos referidos no item acima limitar-se-ão ao último exercício no caso de a pessoa jurídica ter sido constituída há menos de 2 (dois) anos.
- 15.3.2.2. As empresas com menos de um exercício financeiro devem cumprir a exigência deste item mediante apresentação de Balanço de Abertura ou do último Balanço Patrimonial levantado, conforme o caso, devidamente registrado na forma da lei.

ESTADO DO MARANHÃO
PREFEITURA MUNICIPAL DE SANTA FILOMENA DO MARANHÃO - MA

- 15.3.2.3. As sociedades empresárias enquadradas nas regras da Instrução Normativa RFB nº 2003, de 18 de janeiro de 2021, que dispões sobre a Escrituração Contábil Digital – ECD, para fins fiscais e previdenciários poderão apresentar o balanço patrimonial e os termos de abertura e encerramento do livro diário, em versão digital, obedecidas as normas do parágrafo único do art. 2º da citada instrução quanto a assinatura digital nos referidos documentos, quanto a Certificação de Segurança emitida por entidade credenciada pela infraestrutura de Chaves Públicas – Brasileiras – ICP – Brasil.
- 15.3.3. Declaração, assinada por Profissional área Contábil devidamente registrado no Conselho Regional de Contabilidade, que ateste o atendimento pelo licitante dos índices econômicos nos termos do §1º, art. 69 da Lei 14.133/2021, aplicando fórmulas da seguinte forma:

Índice de Liquidez Geral (≥ 1,00):

$$LG = \frac{\text{Ativo Circulante} + \text{Realizável a Longo Prazo}}{\text{Passivo Circulante} + \text{Passivo Não Circulante}}$$

Índice de Liquidez Corrente (≥ 1,00):

$$LC = \frac{\text{Ativo Circulante}}{\text{Passivo Circulante}}$$

Índice de Solvência Geral (≥ 1,00):

$$SG = \frac{\text{Ativo Total}}{\text{Passivo Circulante} + \text{Passivo Não Circulante}}$$

- 15.3.4. Da análise dos documentos apresentados serão calculados os índices Liquidez Geral (LG), Liquidez Corrente (LC) e Solvência Geral (LG), que deverão apresentar resultado igual ou superior a 1 (um).
- 15.3.5. As empresas que apresentarem resultado do quociente de capacidade econômico-financeira menor do que o exigido, quando de sua habilitação deverão comprovar, considerados os riscos para a administração, patrimônio líquido no valor mínimo de 10% (dez por cento) do valor total dos seus itens ofertados, admitida a atualização para a data de apresentação da proposta através de índices oficiais.
- 15.3.6. O Microempreendedor Individual (MEI) que pretenda auferir os benefícios do tratamento diferenciado previstos na Lei Complementar nº 123 de 2006 estará dispensado da apresentação do balanço patrimonial e das demonstrações contábeis do último exercício;
- 15.4. A **QUALIFICAÇÃO TÉCNICA**, que será comprovada através da apresentação atestado de capacidade técnica profissional e operacional.
- 15.5. Registro da empresa licitante e do seu profissional de engenharia no CREA.
- 15.6. O edital poderá prever outras exigências legais, considerando a complexidade dos serviços.

ESTADO DO MARANHÃO
PREFEITURA MUNICIPAL DE SANTA FILOMENA DO MARANHÃO - MA

- 15.7. Além das declarações constantes dos itens específicos acima a licitante deverá apresentar ainda as seguintes declarações, sob pena de inabilitação:
- 15.7.1. Declaração de que atende aos requisitos de habilitação, e o declarante responderá pela veracidade das informações prestadas, na forma da lei (art. 63, I, da Lei nº 14.133/2021);
 - 15.7.2. Declaração de que cumpre as exigências de reserva de cargos para pessoa com deficiência e para reabilitado da Previdência Social, previstas em lei e em outras normas específicas, na forma da lei (art. 63, IV, da Lei nº 14.133/2021);
 - 15.7.3. Declaração de que suas propostas econômicas compreendem a integralidade dos custos para atendimento dos direitos trabalhistas assegurados na Constituição Federal, nas leis trabalhistas, nas normas infralegais, nas convenções coletivas de trabalho e nos termos de ajustamento de conduta vigentes na data de entrega das propostas, na forma da lei (art. 63, § 1º, da Lei nº 14.133/2021).

16. MODELO DE EXECUÇÃO DO OBJETO

Condições de Entrega

- 16.1. O prazo de entrega dos serviços, será de acordo com o cronograma, contados do recebimento da Ordem de serviços.
- 16.2. Caso não seja possível a entrega na data assinalada, a empresa deverá comunicar as razões respectivas com pelo menos 5 (cinco) dias de antecedência para que qualquer pleito de prorrogação de prazo seja analisado, ressalvadas situações de caso fortuito e força maior.
- 16.3. Os bens deverão ser entregues na sede do Município de Santa Filomena do Maranhão em endereço indicado na Ordem de Fornecimento.
- 16.4. No caso de produtos perecíveis, o prazo de validade na data da entrega não poderá ser inferior a 90 (noventa) dias, ou a metade do prazo total recomendado pelo fabricante.

Garantia, manutenção e assistência técnica

- 16.5. O prazo de garantia é aquele estabelecido na Lei nº 8.078, de 11 de setembro de 1990 (Código de Defesa do Consumidor).

17. MODELO DE GESTÃO DO CONTRATO

- 17.1. O contrato deverá ser executado fielmente pelas partes, de acordo com as cláusulas avençadas e as normas da Lei nº 14.133, de 2021, e cada parte responderá pelas consequências de sua inexecução total ou parcial.
- 17.2. Em caso de impedimento, ordem de paralisação ou suspensão do contrato, o cronograma de execução será prorrogado automaticamente pelo tempo correspondente, anotadas tais circunstâncias mediante simples apostila.
- 17.3. As comunicações entre o órgão ou entidade e a contratada devem ser realizadas por escrito sempre que o ato exigir tal formalidade, admitindo-se o uso de mensagem eletrônica para esse fim, conforme endereço eletrônico informado pela contratada na sua proposta comercial.
- 17.4. O órgão ou entidade poderá convocar representante da empresa para adoção de providências que devam ser cumpridas de imediato.
- 17.5. Após a assinatura do contrato ou instrumento equivalente, o órgão ou entidade poderá convocar o representante da empresa contratada para reunião inicial para apresentação do plano de

ESTADO DO MARANHÃO
PREFEITURA MUNICIPAL DE SANTA FILOMENA DO MARANHÃO - MA

fiscalização, que conterá informações acerca das obrigações contratuais, dos mecanismos de fiscalização, das estratégias para execução do objeto, do plano complementar de execução da contratada, quando houver, do método de aferição dos resultados e das sanções aplicáveis, dentre outros.

Fiscalização

- 17.6. A execução do contrato deverá ser acompanhada e fiscalizada pelo(s) fiscal(is) do contrato, ou pelos respectivos substitutos (Lei nº 14.133, de 2021, art. 117, caput).

Fiscalização Técnica

- 17.7. O fiscal técnico do contrato acompanhará a execução do contrato, para que sejam cumpridas todas as condições estabelecidas no contrato, de modo a assegurar os melhores resultados para a Administração
- 17.7.1. O fiscal técnico do contrato anotar no histórico de gerenciamento do contrato todas as ocorrências relacionadas à execução do contrato, com a descrição do que for necessário para a regularização das faltas ou dos defeitos observados. (art. 117, §1º da Lei nº 14.133, de 2021).
- 17.7.2. Identificada qualquer inexecução ou irregularidade, o fiscal técnico do contrato emitirá notificações para a correção da execução do contrato, determinando prazo para a correção.
- 17.7.3. O fiscal técnico do contrato informará ao gestor do contrato, em tempo hábil, a situação que demandar decisão ou adoção de medidas que ultrapassem sua competência, para que adote as medidas necessárias e saneadoras, se for o caso.
- 17.7.4. No caso de ocorrências que possam inviabilizar a execução do contrato nas datas aprazadas, o fiscal técnico do contrato comunicará o fato imediatamente ao gestor do contrato.
- 17.7.5. O fiscal técnico do contrato comunicará ao gestor do contrato, em tempo hábil, o término do contrato sob sua responsabilidade, com vistas à renovação tempestiva ou à prorrogação contratual.

Fiscalização Administrativa

- 17.8. O fiscal administrativo do contrato verificará a manutenção das condições de habilitação da contratada, acompanhará o empenho, o pagamento, as garantias, as glosas e a formalização de apostilamento e termos aditivos, solicitando quaisquer documentos comprobatórios pertinentes, caso necessário.
- 17.8.1. Caso ocorra descumprimento das obrigações contratuais, o fiscal administrativo do contrato atuará tempestivamente na solução do problema, reportando ao gestor do contrato para que tome as providências cabíveis, quando ultrapassar a sua competência;

Gestor do Contrato

- 17.9. O gestor do contrato coordenará a atualização do processo de acompanhamento e fiscalização do contrato contendo todos os registros formais da execução no histórico de gerenciamento do contrato, a exemplo da ordem de serviço, do registro de ocorrências, das alterações e das prorrogações contratuais, elaborando relatório com vistas à verificação da necessidade de adequações do contrato para fins de atendimento da finalidade da administração.

ESTADO DO MARANHÃO
PREFEITURA MUNICIPAL DE SANTA FILOMENA DO MARANHÃO - MA

- 17.10. O gestor do contrato acompanhará os registros realizados pelos fiscais do contrato, de todas as ocorrências relacionadas à execução do contrato e as medidas adotadas, informando, se for o caso, à autoridade superior àquelas que ultrapassarem a sua competência.
- 17.11. O gestor do contrato acompanhará a manutenção das condições de habilitação da contratada, para fins de empenho de despesa e pagamento, e anotará os problemas que obstem o fluxo normal da liquidação e do pagamento da despesa no relatório de riscos eventuais.
- 17.12. O gestor do contrato emitirá documento comprobatório da avaliação realizada pelos fiscais técnico, administrativo e setorial quanto ao cumprimento de obrigações assumidas pelo contratado, com menção ao seu desempenho na execução contratual, baseado nos indicadores objetivamente definidos e aferidos, e a eventuais penalidades aplicadas, devendo constar do cadastro de atesto de cumprimento de obrigações.
- 17.13. O gestor do contrato tomará providências para a formalização de processo administrativo de responsabilização para fins de aplicação de sanções, a ser conduzido pela comissão de que trata o art. 158 da Lei nº 14.133, de 2021, ou pelo agente ou pelo setor com competência para tal, conforme o caso.
- 17.14. O gestor do contrato deverá elaborar relatório final com informações sobre a consecução dos objetivos que tenham justificado a contratação e eventuais condutas a serem adotadas para o aprimoramento das atividades da Administração.
- 17.15. O gestor do contrato deverá enviar a documentação pertinente ao setor de contratos para a formalização dos procedimentos de liquidação e pagamento, no valor dimensionado pela fiscalização e gestão nos termos do contrato.

18. DA DOTAÇÃO ORÇAMENTÁRIA

- 18.1. As despesas decorrentes da presente contratação correrão à conta de recursos específicos consignados no Orçamento Geral da Prefeitura Municipal Santa Filomena do Maranhão deste exercício, na dotação abaixo discriminada:

Nos termos da legislação vigente, a indicação da dotação orçamentária fica postergada para o momento da formalização do contrato ou instrumento equivalente.

- 18.2. A dotação relativa aos exercícios financeiros subsequentes será indicada após aprovação da Lei Orçamentária respectiva e liberação dos créditos correspondentes, mediante apostilamento.

19. DO RECEBIMENTO DO OBJETO

- 19.1. O objeto será recebido provisoriamente, de forma sumária, no ato da entrega ou execução, juntamente com a nota fiscal ou instrumento de cobrança equivalente, pelo(a) responsável pelo acompanhamento e fiscalização do contrato, para efeito de posterior verificação de sua conformidade com as especificações constantes no Termo de Referência e na proposta.
- 19.2. O objeto poderá ser rejeitado, no todo ou em parte, inclusive antes do recebimento provisório, quando em desacordo com as especificações constantes no Termo de Referência e na proposta, devendo ser substituído no prazo de 5 (cinco) dias úteis, a contar da notificação da contratada, às suas custas, sem prejuízo da aplicação das penalidades.
- 19.3. O recebimento definitivo ocorrerá no prazo de 10 (dez) dias úteis, a contar do recebimento da nota fiscal ou instrumento de cobrança equivalente pela Administração, após a verificação da qualidade e quantidade executados e consequente aceitação mediante termo detalhado.

ESTADO DO MARANHÃO
PREFEITURA MUNICIPAL DE SANTA FILOMENA DO MARANHÃO - MA

- 19.4. O prazo para recebimento definitivo poderá ser excepcionalmente prorrogado, de forma justificada, por igual período, quando houver necessidade de diligências para a aferição do atendimento das exigências contratuais.
- 19.5. No caso de controvérsia sobre a execução do objeto, quanto à dimensão, qualidade e quantidade, deverá ser observado o teor do art. 143 da Lei nº 14.133, de 2021, comunicando-se à empresa para emissão de Nota Fiscal no que pertine à parcela incontroversa da execução do objeto, para efeito de liquidação e pagamento.
- 19.6. O prazo para a solução, pelo contratado, de inconsistências na execução do objeto ou de saneamento da nota fiscal ou de instrumento de cobrança equivalente, verificadas pela Administração durante a análise prévia à liquidação de despesa, não será computado para os fins do recebimento definitivo.
- 19.7. O recebimento provisório ou definitivo não excluirá a responsabilidade civil pela solidez e pela segurança dos bens nem a responsabilidade ético-profissional pela perfeita execução do contrato.

20. DOS CRITÉRIOS PARA PAGAMENTO

- 20.1. Recebida a Nota Fiscal ou documento de cobrança equivalente, correrá o prazo de dez dias úteis para fins de liquidação, na forma da seção anterior, prorrogáveis por igual período.
- 20.2. Para fins de liquidação, o setor competente deverá verificar se a nota fiscal ou instrumento de cobrança equivalente apresentado expressa os elementos necessários e essenciais do documento, tais como:
 - 20.2.1. o prazo de validade;
 - 20.2.2. a data da emissão;
 - 20.2.3. os dados do contrato e do órgão contratante;
 - 20.2.4. o período respectivo de execução do contrato;
 - 20.2.5. o valor a pagar; e
 - 20.2.6. eventual destaque do valor de retenções tributárias cabíveis.
- 20.3. Havendo erro na apresentação da nota fiscal ou instrumento de cobrança equivalente, ou circunstância que impeça a liquidação da despesa, esta ficará sobrestada até que o contratado providencie as medidas saneadoras, reiniciando-se o prazo após a comprovação da regularização da situação, sem ônus ao contratante.
- 20.4. A nota fiscal ou instrumento de cobrança equivalente deverá ser obrigatoriamente acompanhado da comprovação das certidões de regularidade junto à Receita Federal do Brasil/Previdência, Trabalhistas, FGTS, Estado (dívida ativa e tributos), Município (dívida ativa e tributos), nos termos do art. 68 da Lei nº 14.133, de 2021.
- 20.5. Constatando-se situação de irregularidade do contratado, será providenciada sua notificação, por escrito, para que, no prazo de 5 (cinco) dias úteis, regularize sua situação ou, no mesmo prazo, apresente sua defesa. O prazo poderá ser prorrogado uma vez, por igual período, a critério do contratante.
- 20.6. Não havendo regularização ou sendo a defesa considerada improcedente, o contratante deverá comunicar aos órgãos responsáveis pela fiscalização da regularidade fiscal quanto à inadimplência do contratado, bem como quanto à existência de pagamento a ser efetuado, para que sejam acionados os meios pertinentes e necessários para garantir o recebimento de seus créditos.
- 20.7. Persistindo a irregularidade, o contratante deverá adotar as medidas necessárias à rescisão contratual nos autos do processo administrativo correspondente, assegurada ao contratado a ampla defesa.
- 20.8. Havendo a efetiva execução do objeto, os pagamentos serão realizados normalmente, até que se decida pela rescisão do contrato, caso o contratado não regularize sua situação fiscal.

ESTADO DO MARANHÃO
PREFEITURA MUNICIPAL DE SANTA FILOMENA DO MARANHÃO - MA

- 20.9. O pagamento será efetuado no prazo de até 30 (trinta) dias contados da finalização da liquidação da despesa, conforme item anterior.
- 20.10. O pagamento será realizado por meio de ordem bancária, para crédito em banco, agência e conta corrente indicados pelo contratado.
- 20.11. Será considerada data do pagamento o dia em que constar como emitida a ordem bancária para pagamento.
- 20.12. Quando do pagamento, será efetuada a retenção tributária prevista na legislação aplicável.
- 20.12.1. Independentemente do percentual de tributo inserido na planilha, quando houver, serão retidos na fonte, quando da realização do pagamento, os percentuais estabelecidos na legislação vigente.
- 20.13. O contratado regularmente optante pelo Simples Nacional, nos termos da Lei Complementar nº 123, de 2006, não sofrerá a retenção tributária quanto aos impostos e contribuições abrangidos por aquele regime. No entanto, o pagamento ficará condicionado à apresentação de comprovação, por meio de documento oficial, de que faz jus ao tratamento tributário favorecido previsto na referida Lei Complementar.

Apêndice I – PROJETO BÁSICO.



Santa Filomena do Maranhão - MA, 13 de março de 2026
PREFEITURA MUNICIPAL

CAIQUE DA COSTA LIMA
CPF: 609.986.003-77
Setor de Planejamento

O TRABALHO CONTINUA

ESTADO DO MARANHÃO
PREFEITURA MUNICIPAL DE SANTA FILOMENA DO MARANHÃO - MA

Apêndice I – PROJETO BÁSICO.



ESTADO DO MARANHÃO
PREFEITURA MUNICIPAL DE SANTA FILOMENA DO MARANHÃO – MA

MEMORIAL DESCRITIVO DO PROJETO BÁSICO

1 – OBJETIVO

2.1 SITUAÇÃO ATUAL

A sede da Prefeitura Municipal, prédio que abriga serviços como: Setor administrativo do município, Agência estadual de agropecuária, Departamento de Serviços Humanos, Secretaria de agricultura, Secretaria de infraestrutura, Recursos humanos, Setor de licitações e Controladoria do município, ao longo do tempo foi sendo ampliada sem um projeto unitário, o que levou a um conjunto de edificações que apresentam deficiências quanto a funcionalidade, segurança e operação da secretaria, além de questões de acessibilidade, segurança contra incêndio, questões ambientais e outras.

2.2 PROPOSTA DE PROJETO

A administração municipal houve por bem tomar a iniciativa de ampliar e remodelar o prédio da Prefeitura Municipal. Dessa forma a presente intervenção será nos seguintes itens: Ampliação do prédio administrativo e serviços, remodelação de parte de prédios existentes, pavimentação e cercamento do pátio.

2.3 DIRETRIZES GERAIS DA INTERVENÇÃO

O Projeto segue a diretrizes técnicas e legais adequadas a situação de um projeto de ampliação e remodelação, especialmente nos seguintes quesitos:

- Acessibilidade – Nos termos da legislação vigente e de acordo com as condições de reforma de prédios, este requisito será cumprido;
- Adequação a legislação ambiental – Nos requisitos que dependem de obras civis será observado o tratamento técnico necessário;
- Segurança estrutural de acordo com as normas de segurança; - Segurança contra incêndio – Segurança contra acidentes de pânico e incêndio;
- Funcionalidade – O projeto irá buscar otimizar a funcionalidade da Sede dentro das possibilidades de intervenção propostas através de um zoneamento definido de atividades;
- Economicidade – Compreende a busca de leiaute, materiais e fluxos que tenham o menor custo, sem desprezar a funcionalidade;
- Revitalização e zelo de um espaço público muito importante para a comunidade, que terá a seu dispor um ambiente acolhedor e com melhores condições de atender aos munícipes.

2.4 CONCLUSÃO

O presente memorial descritivo de construção civil tem por objetivo definir os materiais a serem empregados na obra, .Esta obra constitui a realização da **CONTRATAÇÃO DE EMPRESA ESPECIALIZADA, DE FORMA CONTÍNUA**

ESTADO DO MARANHÃO
PREFEITURA MUNICIPAL DE SANTA FILOMENA DO MARANHÃO – MA

DE SERVIÇOS DE ENGENHARIA NA EXECUÇÃO DE REFORMA E AMPLIAÇÃO DA PREFEITURA MUNICIPAL DA CIDADE DE SANTA FILOMENA DO MARANHÃO – MA.

A obra será na sede da cidade. Os serviços e materiais utilizados na obra deverão satisfazer as Normas Brasileiras. As amostras dos materiais deverão passar pela análise e aprovação da FISCALIZAÇÃO antes da compra definitiva. Qualquer alteração de projeto deverá ser autorizada por escrito pela FISCALIZAÇÃO.

2 – CUSTOS DAS OBRAS

O presente projeto básico foi estimado no montante de: R\$ **3.475.868,11** (três milhões e quatrocentos e setenta e cinco mil, oitocentos e sessenta e oito reais e onze centavos).

4- PRAZO DE EXECUÇÃO

Para a realização completa das obras objeto deste Projeto Básico, estima-se o prazo de execução em 12 (doze) meses corridos.

5 – ANEXOS

O presente projeto básico referente é composto pelos seguintes itens: Resumo do Orçamento, Planilha Orçamentária de Quantitativos e Preços Referenciais, Composições de Custo, Cronograma físico-financeiro, BDI (Bonificação e Despesas Indiretas) e Encargos Sociais.

6 -QUADRO DE RELEVANCIAS

Item	Descrição	Und	Quant. Projeto	Quant. Relevancia
1	(COMPOSIÇÃO REPRESENTATIVA) DO SERVIÇO DE ALVENARIA DE VEDAÇÃO DE BLOCOS VAZADOS DE CERÂMICA DE 9X19X19CM (ESPESSURA 9CM), PARA EDIFICAÇÃO HABITACIONAL UNIFAMILIAR (CASA) E EDIFICAÇÃO PÚBLICA PADRÃO. AF_11/2014	m²	1.410,0	705
2	(COMPOSIÇÃO REPRESENTATIVA) DO SERVIÇO DE EMBOÇO/MASSA ÚNICA, APLICADO MANUALMENTE, TRAÇO 1:2:8, EM BETONEIRA DE 400L, PAREDES INTERNAS, COM EXECUÇÃO DE TALISCAS, EDIFICAÇÃO HABITACIONAL UNIFAMILIAR (CASAS) E EDIFICAÇÃO PÚBLICA PADRÃO. AF_12/2014	m²	3.100,0	1550
3	REVESTIMENTO CERÂMICO PARA PISO COM PLACAS TIPO ESMALTADA DE DIMENSÕES 35X35 CM APLICADA EM AMBIENTES DE ÁREA ENTRE 5 M2 E 10 M2. AF_02/2023_PE	m²	1.200,0	600
4	EMASSAMENTO COM MASSA LÁTEX, APLICAÇÃO EM PAREDE, DUAS DEMÃOS, LIXAMENTO MANUAL. AF_04/2023	m²	4.124,0	2062
5	TELHAMENTO COM TELHA CERÂMICA CAPA-CANAL, TIPO COLONIAL, COM MAIS DE 2 ÁGUAS, INCLUSO TRANSPORTE VERTICAL. AF_07/2019	m²	1.200,0	600
6	(COMPOSIÇÃO REPRESENTATIVA) DO SERVIÇO DE CONTRAPISO EM ARGAMASSA TRAÇO 1:4 (CIM E AREIA), BETONEIRA 400 L, E = 4 CM ÁREAS SECAS E MOLHADAS SOBRE LAJE, E = 3 CM ÁREAS MOLHADAS SOBRE IMPERMEABILIZAÇÃO, CASA E EDIFICAÇÃO PÚBLICA PADRÃO. AF_11/2014	m²	1.200,0	600
7	PINTURA LÁTEX ACRÍLICA PREMIUM, APLICAÇÃO MANUAL EM PAREDES, DUAS DEMÃOS. AF_04/2023	m²	4.124,0	2062

ESTADO DO MARANHÃO
PREFEITURA MUNICIPAL DE SANTA FILOMENA DO MARANHÃO – MA

MEMORIAL DESCRITIVO DO SERVIÇO DE REFORMA E AMPLIAÇÃO

DADOS GERAIS

Obra: AMPLIAÇÃO E REFORMA - PREFEITURA MUNICIPAL SANTA FILOMENA DO MARANHÃO - MA

Proprietário: PREFEITURA MUNICIPAL SANTA FILOMENA DO MARANHÃO – MA

Endereço: Av. Valentim Gomes, nº 200, Centro

Área total: 714,14 m²

1- SERVIÇOS INICIAIS

Se fazem com a limpeza do terreno, remoção de forros, remoção de louças, metais, remoções de esquadrias como portas e janelas , execução de tapume com telhas metálicas e execução de barracão de obra.

2- ADMINISTRAÇÃO DA OBRA

A Contratada apresentará relação nominal, com respectivos horários de trabalho, de todas as pessoas que farão parte de sua equipe. Será permitida a substituição de funcionários, quanto de notória capacidade, devidamente demonstrada e aceita pelo contratante. Toda a equipe se apresentará uniformizada e identificada.

Engenheiro Civil de Obras Júnio: A Contratada deverá manter engenheiros responsáveis pela obra, coordenando o bom desempenho dos serviços e para receber a fiscalização.

Encarregado Geral de Obras: A Contratada deverá manter o Encarregado permanente no local da obra, responsável pelo recebimento e manutenção dos materiais entregues na obra orientando todos os serviços e atendendo a Fiscalização todas as vezes que for solicitado.

3- MOVIMENTO DE TERRA

Os serviços só poderão ser iniciados após o recebimento da ordem de serviços respectiva, não devendo ser executadas, escavações desnecessárias e os serviços deverão ser conduzidos de forma a remover todos os entulhos, vegetação, destocamento etc. A execução de aterros deverá ser feita em camadas, devidamente compactadas de no máximo 20 cm de altura.

Deve ser feito o preparo do fundo de valas , com lastro de concreto magro.

4- INFRAESTRUTURA

Incluem os serviços de lançamento com o uso de baldes , uso de pedra argamassada com cimento e areia , as armações de pilares ou vigas estruturais serão utilizados aço CA-50 de 10mm, montagem e desmontagem de formas com madeira plastificada, utilização do lastro de concreto e utilização de concreto FCK = 25MPA.

5- SUPERESTRUTURA

A execução da superestrutura deverá satisfazer às normas da ABNT atinentes ao assunto.As formas de madeira deverão estar limpas e molhadas para o lançamento do concreto; As formas deverão ser dimensionadas de modo que não possuam deformações prejudiciais, quer sob a ação dos fatores ambientais, quer sob a carga, especialmente a do concreto fresco, considerando nesta o efeito do adensamento sobre o empuxo do concreto. A armação com aço CA50/CA60 deve respeitar o projeto estrutural e as normas pertinentes; Não poderão ser empregados na obra aços de qualidades diferentes das especificadas no projeto, sem aprovação prévia do projetista. As barras de aço deverão ser convenientemente limpas de qualquer substancia prejudicial à aderência, retirando-se as escamas

ESTADO DO MARANHÃO
PREFEITURA MUNICIPAL DE SANTA FILOMENA DO MARANHÃO – MA

eventualmente destacadas por oxidação. O concreto estrutural deve ser vibrado e deve ser providenciada a cura úmida de acordo com a norma técnica ABNT.

6- PAREDES, PANÉIS OU DIVISÓRIAS

As alvenarias de tijolos de barro devem obedecer às dimensões e aos alinhamentos determinados no projeto de arquitetura. As espessuras indicadas no projeto de arquitetura referem-se às paredes depois de revestidas, admitindo-se variação máxima de 2 cm em relação à espessura projetada. As alvenarias apoiadas sobre alicerces devem ser executadas, no mínimo, 24h após a impermeabilização dos mesmos.

As alvenarias devem ser moduladas de maneira a maximizar o uso de peças inteiras. Todos os tijolos de barro devem ser abundantemente molhados antes do início do seu assentamento. Recomenda-se execução dos panos de alvenaria sempre com juntas de amarração e verificação das fiadas estarem sempre em nível, alinhadas e apumadas.

7- COBERTURAS

As estruturas da cobertura serão de estrutura em madeira e as peças devem ser dimensionadas para que sejam evitadas deformações por excesso de carga; A cobertura será de telha cerâmica capa canal e deverá apresentar resistência à compressão mínima de acordo com as Normas ABNT deve estar devidamente fixada no engradamento. Pingadeiras, rufos e contra rufos em chapa galvanizada nº24, com desenvolvimento de 33 cm.

8- ESQUADRIAS

As esquadrias de madeira devem obedecer rigorosamente às dimensões especificadas em projeto. Toda madeira empregada na execução de esquadrias deve estar seca, isenta de nós, empenamentos e rachaduras. O núcleo das portas, independente do tipo, deve possuir espessura tal que garanta o perfeito embutimento das fechaduras, não apresentando folga ou sobressalto. Os batentes devem ser fixados por parafusos de madeira, impermeabilizados, previamente chumbados na alvenaria com argamassa de cimento e areia 1: 3, havendo no mínimo 3 tacos para cada montante do batente.

As ferragens a serem instaladas nas esquadrias devem obedecer às indicações e especificações do projeto quanto ao tipo, função e acabamento. As ferragens devem ser fornecidas juntamente com os acessórios, incluindo os parafusos de fixação nas esquadrias. Todas as ferragens devem ser embaladas separadamente e etiquetadas com o nome do fabricante, tipo, quantidade e discriminação da esquadria a que se destinam. Em cada pacote devem ser incluídos os desenhos do modelo, chaves, instruções e parafusos necessários à instalação nas esquadrias.

As esquadrias de alumínio devem ser fabricadas seguindo os critérios pré-estabelecidos pelo projeto e sua instalação deve ser executada por pessoal especializado do fabricante. Todos os materiais utilizados nas esquadrias de alumínio devem ser isentos de defeitos de fabricação. Os perfis, barras e chapas de alumínio utilizados na fabricação das esquadrias devem ser isentos de empenamentos, defeitos de superfície e diferenças de espessura. As dimensões devem atender as exigências de resistência pertinentes ao uso, bem como aos requisitos estéticos indicados no projeto. Deve ser vedado o contato direto de peças de alumínio com metais pesados ou ligas metálicas com predomínio destes elementos, bem como com qualquer componente de alvenaria. O isolamento entre as peças deve ser executado por meio de pintura de cromato de zinco, borracha clorada, elastômero plástico, betume asfáltico ou outro processo adequado, como metalização a zinco.

9- REVESTIMENTO

Os revestimentos deverão ser executados estritamente de acordo com as determinações do projeto, no que diz respeito aos tipos de acabamentos a serem utilizados, e sua execução deverá ser feita rigorosamente de acordo com a especificação ou, em casos não explicitados, de acordo com as recomendações dos respectivos fabricantes e/ou da FISCALIZAÇÃO.

10- PISOS

ESTADO DO MARANHÃO
PREFEITURA MUNICIPAL DE SANTA FILOMENA DO MARANHÃO – MA

O assentamento do piso cerâmico é feito com argamassa de cimento colante, preparada de acordo com as indicações do fabricante. Para a aplicação da argamassa colante, não é necessário umedecer a superfície do contrapiso. Todavia, em locais sujeitos a insolação ou ventilação, deve ser umedecer a superfície sem saturá-la.

A aplicação da argamassa colante deve ser feita por meio de desempenadeiras de aço dentada e estendida em faixas de aproximadamente 60 cm de largura para facilitar a colocação da cerâmica.

O comprimento dessas faixas é determinado para cada caso, sendo função das condições locais de insolação e ventilação. Essa aplicação deve ser realizada com o lado liso da desempenadeira e deve resultar em camada uniforme de 3 mm a 4 mm de espessura.

Em seguida, deve-se passar o lado dentado, em ângulo de 60°, formando cordões. A colocação da cerâmica deve ser feita sobre esses cordões de argamassa, ainda frescos, aplicando-as ligeiramente fora de posição e em seguida pressionando-as e descolando-as perpendicularmente aos cordões, até sua posição final. Uma vez atingida à posição final, aplicar vibrações de grande frequência, transmitida pelas pontas dos dedos, para que se obtenha a acomodação da cerâmica, fato atestado quando a argamassa colante flui pelas bordas da peça cerâmica.

Para garantir a espessura das juntas definidas em projeto, devem-se empregar espaçadores deformáveis, previamente gabaritados. É recomendado também o controle de alinhamento das juntas, feito sistematicamente, com auxílio de linhas esticadas longitudinalmente. O trânsito sobre o piso assentado não é permitido por 3 dias. A partir desse prazo, se for necessário transitar sobre o piso, usar pranchas largas de madeira para transitar sobre o piso.

O rejuntamento deve ser feito após esse período, com argamassa pré-fabricada.

11 – INSTALAÇÕES ELETRICIAS

Os serviços relacionados com a entrada de energia devem ser entregues completos, com a ligação definitiva à rede pública, em perfeito funcionamento e com a aprovação da concessionária de energia elétrica local. Durante a construção e montagem, todas as extremidades dos eletrodutos, caixas de passagem e condutores devem ser vedados com tampões e tampas adequadas.

Os eletrodutos embutidos nas lajes devem ser colocados sobre os vergalhões da armadura inferior. Todas as aberturas e bocas dos dutos devem ser fechadas para impedir a penetração de nata de cimento durante a colocação do concreto nas formas.

Os eletrodutos nas peças estruturais de concreto armado devem ser posicionados de modo a não suportarem esforços não previstos, conforme disposição da NBR 5410(1). Nas juntas de dilatação, a tubulação deve ser seccionada e receber caixas de passagens, uma de cada lado das juntas. Em uma das caixas, o duto não deve ser fixado, permanecendo livre.

Outros recursos devem ser utilizados, como por exemplo, à utilização de uma luva sem rosca do mesmo material do duto para permitir o seu livre deslizamento. Nas paredes de alvenaria os eletrodutos devem ser montados antes de serem executados os revestimentos. As extremidades dos eletrodutos devem ser fixadas nas caixas por meio de buchas e arruelas rosqueadas. Após a instalação, deve ser feita verificação e limpeza dos eletrodutos por meio de mandris passando de ponta a ponta, com diâmetro aproximadamente 5 mm menor que o diâmetro interno do eletroduto.

As caixas embutidas nas lajes devem ficar firmemente fixadas nas formas. Somente devem ser removidos os discos das caixas nos furos destinados a receber ligação de eletrodutos. As caixas embutidas nas paredes devem facear o revestimento da alvenaria; devem ser niveladas e apuradas de modo a não provocar excessiva profundidade depois do revestimento.

As caixas devem ser fixadas de modo firme e permanente às paredes, presas a pontos dos condutos por meio de arruelas de fixação e buchas apropriadas, de modo a obter uma ligação perfeita e de boa condutibilidade entre todos os condutos e respectivas caixas; devem também ser providas de tampas apropriadas, com espaço suficiente para que os condutores e suas emendas caibam folgadamente dentro das caixas depois de colocadas as tampas.

As caixas com interruptores e tomadas devem ser fechadas por espelhos, que completem a montagem desses dispositivos.

As caixas de arandelas e de tomadas altas devem ser instaladas de acordo com as indicações do projeto, ou, se este for omissivo, em posição adequada, a critério da fiscalização.

ESTADO DO MARANHÃO
PREFEITURA MUNICIPAL DE SANTA FILOMENA DO MARANHÃO – MA

As diferentes caixas de uma mesma sala devem ser perfeitamente alinhadas e dispostas de forma a apresentar uniformidade no seu conjunto.

12 – INSTALAÇÕES HDRAULICAS

As tubulações devem ter suas extremidades vedadas com plugs ou tampões, que devem ser removidos na ligação final. Não é permitido o uso de papel ou de madeira para a vedação das extremidades. Não é permitida a concretagem de tubulações dentro de pilares, vigas ou outros elementos estruturais, e deve ser observada a NBR 6118(1), quanto à abertura e canalização embutida. Permitem-se passagens curtas através de estrutura de concreto, desde que previstas no projeto estrutural.

Estas passagens devem ser executadas nas formas com dimensões pouco superior ao da tubulação, para que estas possam ser instalada após a concretagem e não fiquem solidária à estrutura. As buchas, bainhas e caixas necessárias à passagem prevista de tubulações, através elementos estruturais, devem ser executadas e colocadas antes da concretagem.

Tubulações embutidas de diâmetro de até 1 ½” devem ser fixadas pelo enchimento total do vazio restante dos rasgos com argamassa de cimento e areia com traço 1:5. As de diâmetro superior, além do referido enchimento, devem possuir grampos de ferro Ø 3/16”, em número e espaçamento adequados, para manter inalterada a posição do tubo. Todos os tubos enterrados devem ser assentados de acordo com o alinhamento, elevação e com a mínima cobertura possível, conforme indicado no projeto. As tubulações enterradas devem ser assentadas sem embasamento, desde que as condições de resistência e qualidade do terreno o permitam.

13 - INSTALAÇÕES SANITARIAS

Os sistemas de esgotos sanitários devem ser submetidos aos ensaios com água, ar e fumaça conforme NBR 8160(2).

Durante a fase de testes, a executante deve tomar todas as providências para que água proveniente de eventuais vazamentos não cause danos aos serviços executados. Os testes devem ser realizados na presença da fiscalização, que deve liberar o trecho testado para o recobrimento. Deve ser também verificado o correto funcionamento dos registros e válvulas, durante a execução dos testes. Os trechos não aprovados devem ser refeitos e as tubulações submetidas novamente aos testes.

14 – LOUÇAS, CUBAS E BANCADAS

Os aparelhos sanitários, metais e acessórios são definidos quanto à cor, linha e fabricante pelo projeto e especificações da arquitetura. Sua instalação compreende fixação e ligação à rede hidráulica, chumbados ou aparafusados, de acordo com a situação. A execução deve ser feita por encanador e ajudante especializado. No caso de elementos fixados em paredes, observar as alturas definidas pelo projeto.

Na interligação das peças sanitárias à rede hidráulica, atentar para conexão perfeita, sem vazamentos. A fixação da peças na parede ou piso deve ser feita por meio dos parafusos especiais fornecidos com as respectivas peças.

ESTADO DO MARANHÃO
PREFEITURA MUNICIPAL DE SANTA FILOMENA DO MARANHÃO – MA

O acabamento dessa fixação deve ser feito por meio de argamassa pré-fabricada do tipo para rejunte. O seu preparo deve seguir o recomendado pelo fabricante. As peças devem ser protegidas pela embalagem original até o momento da limpeza fina da obra.

15 – METAIS E ACESSÓRIOS

Os aparelhos sanitários, equipamentos afins, pertences e peças complementares, serão fornecidos e instalados pela Contratada, de acordo com os projetos de edificações e de instalação hidráulica. Deverão ser nivelados e fixados com buchas plásticas e parafusos de metal, em restrita observância às recomendações do Fabricante. O perfeito estado de cada aparelho será cuidadosamente verificado antes de sua colocação, devendo o mesmo ser novo e não serão permitidos quaisquer defeitos decorrentes de fabricação, transportes, manuseios e instalação inadequada. Todos os materiais serão de 1ª linha.

Serão utilizados metais sanitários de primeira qualidade cromados, conforme definido no Memorial de Instalações Hidráulicas.

16 – PINTURAS

Nas superfícies rebocadas ou com massa corrida, após todo o preparo prévio da superfície, devem ser removidas todas as manchas de óleo, graxa, mofo e outras com detergente apropriado, amônia e água a 5%. Em seguida, a superfície deve ser levemente lixada e limpa, aplicando-se uma demão de impermeabilizante, a rolo ou pincel, diluído conforme indicação do fabricante.

Após 24 horas, deve ser aplicada, com uma espátula ou desempenadeira de aço, a massa corrida, em camadas finas e em número suficiente para o perfeito nivelamento da superfície. O intervalo mínimo a ser observado entre as camadas deve ser de 3 horas. Decorridas 24 horas, a superfície deve ser lixada levemente e limpa, aplicando-se outra demão de impermeabilizante. Após 12 horas, devem ser aplicadas as demãos necessárias da tinta de acabamento, a rolo, na diluição indicada pelo fabricante.

17 – SERVIÇOS COMPLEMENTARES

A obra deverá ser entregue em perfeito estado de limpeza e conservação, apresentando funcionamento ideal, para todas as instalações, equipamentos e aparelhos pertinentes à mesma. Todo entulho proveniente dos serviços e obras efetuadas, bem como sobras de materiais, e também as instalações e equipamentos utilizados na execução dos trabalhos deverão ser retirados do terreno pela CONTRATADA.



Cálculo do BDI

Nº TC/CR	PROPONENTE / TOMADOR
-	PREFEITURA DE SANTA FILOMENA DO MARANHÃO - MA

TIPO DE OBRA DO EMPREENDIMENTO	DESONERAÇÃO
Construção e Reforma de Edifícios	SIM

Conforme legislação tributária municipal, definir estimativa de percentual da base de cálculo para o ISS:	50,00%
Sobre a base de cálculo, definir a respectiva alíquota do ISS (entre 2% e 5%):	5,00%

Itens	Siglas	% Adotado	Situação	1º Quartil	Médio	3º Quartil
Administração Central	AC	4,00%	-	3,00%	4,00%	5,50%
Seguro e Garantia	SG	0,80%	-	0,80%	0,80%	1,00%
Risco	R	0,97%	-	0,97%	1,27%	1,27%
Despesas Financeiras	DF	1,23%	-	0,59%	1,23%	1,39%
Lucro	L	7,40%	-	6,16%	7,40%	8,96%
Tributos (impostos COFINS 3%, e PIS 0,65%)	CP	3,65%	-	3,65%	3,65%	3,65%
Tributos (ISS, variável de acordo com o município)	ISS	5,00%	-	0,00%	2,50%	5,00%
Tributos (Contribuição Previdenciária sobre a Receita Bruta - 0% ou 4,5% - Desoneração)	CPRB	0,00%	OK	0,00%	4,50%	4,50%
BDI SEM desoneração (Fórmula Acórdão TCU)	BDI PAD	25,88%	OK	20,34%	22,12%	25,00%
BDI SEM desoneração		25,88%				

Os valores de BDI foram calculados com o emprego da fórmula:

$$BDI.DES = \frac{(1+AC+S+R+G)*(1+DF)*(1+L)}{(1-CP-ISS-CRPB)} - 1$$

Declaro para os devidos fins que, conforme legislação tributária municipal, a base de cálculo para Construção e Reforma de Edifícios, é de 50%, com a respectiva alíquota de 5%.

Declaro para os devidos fins que o regime de Contribuição Previdenciária sobre a Receita Bruta adotado para elaboração do orçamento foi COM Desoneração, e que esta é a alternativa mais adequada para a Administração Pública.

ENCARGOS SOCIAIS SOBRE A MÃO DE OBRA					
CÓDIGO	DESCRIÇÃO	COM DESONERAÇÃO		SEM DESONERAÇÃO	
		HORISTA %	MENSALISTA %	HORISTA %	MENSALISTA %
GRUPO A					
A1	INSS	10,00%	10,00%	20,00%	20,00%
A2	SESI	1,50%	1,50%	1,50%	1,50%
A3	SENAI	1,00%	1,00%	1,00%	1,00%
A4	INCRA	0,20%	0,20%	0,20%	0,20%
A5	SEBRAE	0,60%	0,60%	0,60%	0,60%
A6	Salário Educação	2,50%	2,50%	2,50%	2,50%
A7	Seguro Contra Acidentes de Trabalho	3,00%	3,00%	3,00%	3,00%
A8	FGTS	8,00%	8,00%	8,00%	8,00%
A9	SECONCI	0,00%	0,00%	0,00%	0,00%
A	Total	26,80%	26,80%	36,80%	36,80%
GRUPO B					
B1	Repouso Semanal Remunerado	17,75%	Não incide	17,75%	Não incide
B2	Feriados	3,93%	Não incide	3,93%	Não incide
B3	Auxílio - Enfermidade	0,88%	0,67%	0,88%	0,67%
B4	13º Salário	10,93%	8,31%	10,93%	8,31%
B5	Licença Paternidade	0,07%	0,05%	0,07%	0,05%
B6	Faltas Justificadas	0,73%	0,56%	0,73%	0,56%
B7	Dias de Chuvas	1,67%	Não incide	1,67%	Não incide
B8	Auxílio Acidente de Trabalho	0,03%	0,02%	0,03%	0,02%
B9	Férias Gozadas	11,02%	8,38%	11,02%	8,38%
B10	Salário Maternidade	0,04%	0,03%	0,04%	0,03%
B	Total	47,05%	18,02%	47,05%	18,02%
GRUPO C					
C1	Aviso Prévio Indenizado	5,74%	4,36%	5,74%	4,36%
C2	Aviso Prévio Trabalhado	0,15%	0,11%	0,15%	0,11%
C3	Férias Indenizadas	3,63%	2,76%	3,63%	2,76%
C4	Depósito Rescisão Sem Justa Causa	2,44%	1,86%	2,44%	1,86%
C5	Indenização Adicional	0,48%	0,37%	0,48%	0,37%
C	Total	12,44%	9,46%	12,44%	9,46%
GRUPO D					
D1	Reincidência de Grupo A sobre Grupo B (sem considerar INSS sobre 13º, conforme Lei nº 14.973/2024)	11,52%	4,00%	17,31%	6,63%
D2	Reincidência de Grupo A sobre Aviso Prévio Trabalhado e Reincidência do FGTS sobre Aviso Prévio Indenizado	0,50%	0,38%	0,51%	0,39%
D	Total	12,02%	4,38%	17,82%	7,02%
TOTAL(A+B+C+D)		98,31%	58,66%	114,11%	71,30%

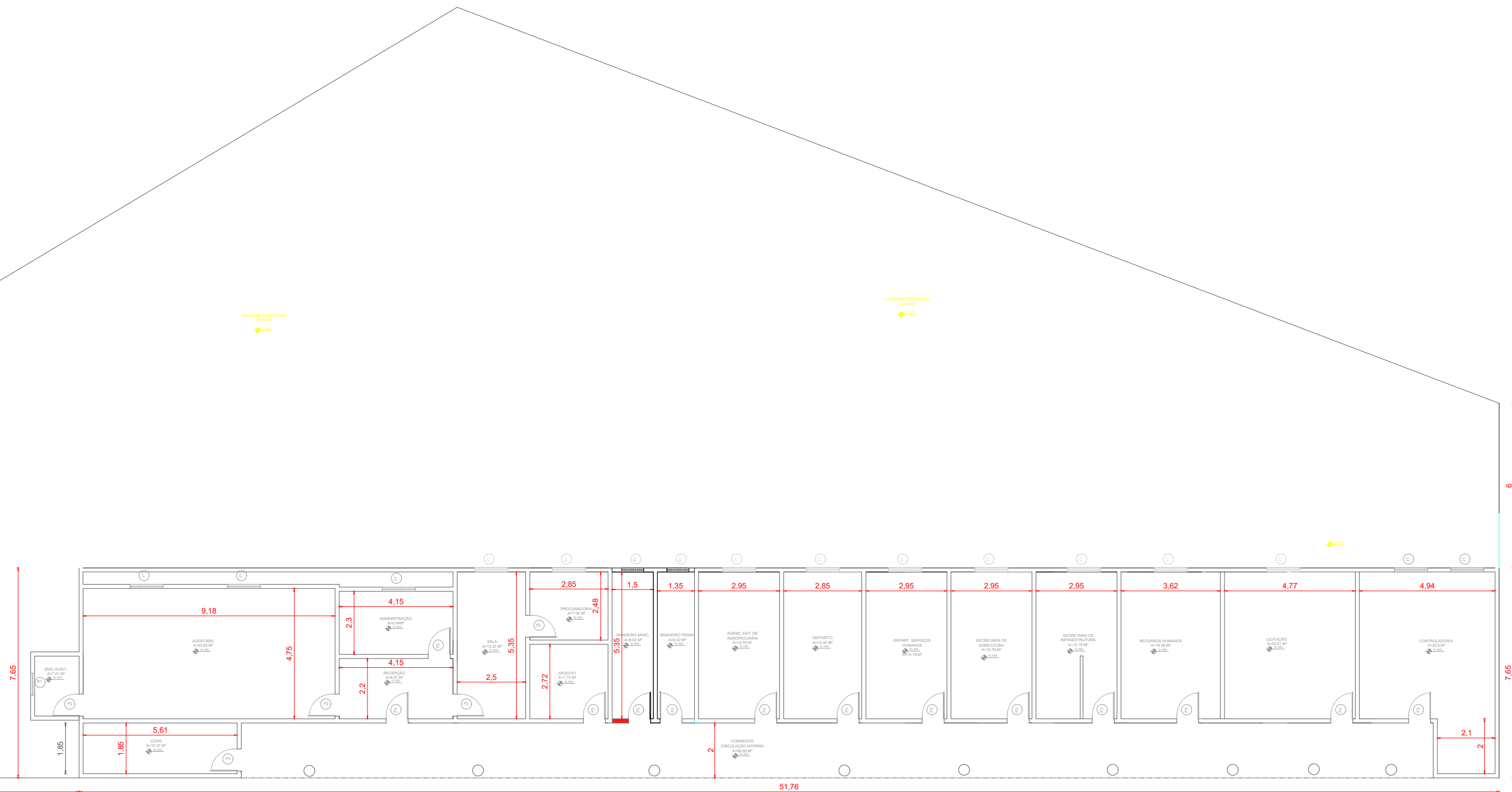

PLANTA BAIXA - PREFEITURA EXISTENTE
ESCALA 1:150

Av. Valentim Gomes

Quadro De Esquadrias				
ESQ.	DIMENSÕES	TIPO	MATERIAL	QTD.
P1	0.80x2.10	ABRIR	MADEIRA	15
P2	0.70x2.10	ABRIR	MADEIRA	03
J1	1.20x1.10/1,00	CORRER	METAL E VIDRO	16
B1	0.80x0.40/1,70	CORRER	METAL E VIDRO	3

	PAREDE PARA DEMOLIR
	PAREDE A CONSTRUIR
	PAREDES EXISTENTE

Client
PREFEITURA MUNICIPAL DE SANTA FILOMENA - MA

Project
AMPLIAÇÃO E REFORMA - PREFEITURA MUNIC.

Drawing Title
PLANTA BAIXA
ESCALA 1:150

Drawn By	Checked By	Date	Drawing No.
		23/12/2025	1/3

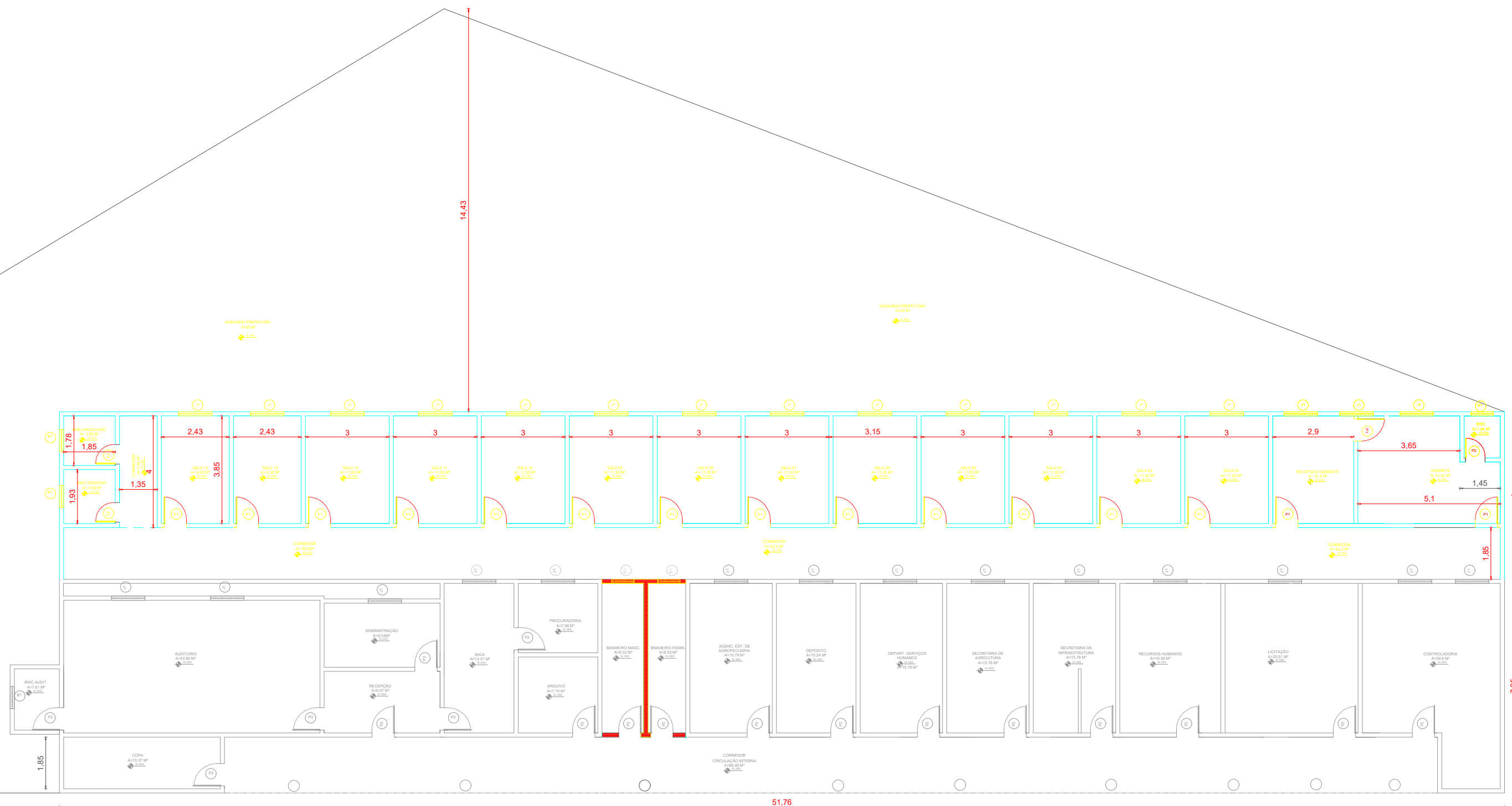

Quadro De Esquadrias

ESQ.	DIMENSÕES	TIPO	MATERIAL	QTD.
P1	0.80x2.10	ABRIR	MADEIRA	15
P2	0.70x2.10	ABRIR	MADEIRA	03
J1	1.20X1.10/1,00	CORRER	METAL E VIDRO	16
B1	0.80X0.40/1,70	CORRER	METAL E VIDRO	3

PAREDE PARA DEMOLIR
 PAREDE A CONSTRUIR
 PAREDES EXISTENTE

www.AutocadCentral.com

Client
PREFEITURA MUNICIPAL DE SANTA FILOMENA - MA
 Project
AMPLIAÇÃO E REFORMA - PREFEITURA MUNIC.

Drawing Title
PLANTA BAIXA
ESCALA 1:150

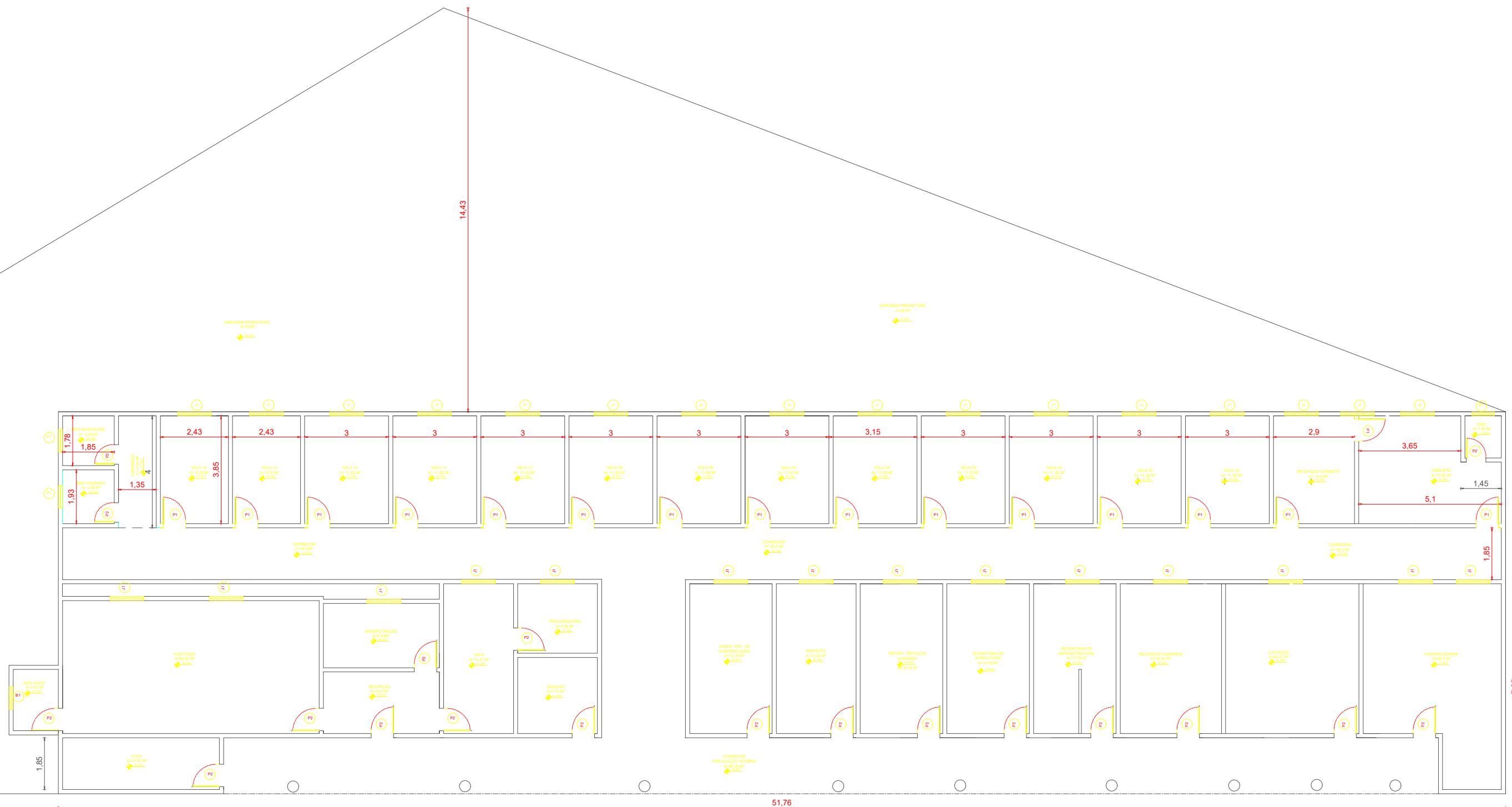

PLANTA BAIXA - FINAL
ESCALA 1:150

Av. Valentim Gomes

Quadro De Esquadrias				
ESQ.	DIMENSÕES	TIPO	MATERIAL	QTD.
P1	0.80x2.10	ABRIR	MADEIRA	15
P2	0.70x2.10	ABRIR	MADEIRA	03
J1	1.20x1.10/1,00	CORRER	METAL E VIDRO	16
B1	0.80x0.40/1,70	CORRER	METAL E VIDRO	3

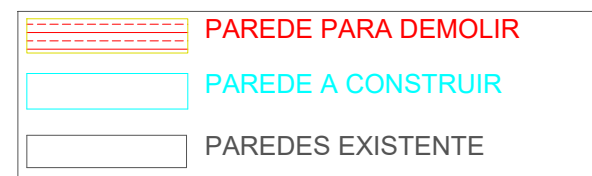

Client
PREFEITURA MUNICIPAL DE SANTA FILOMENA - MA

Project
AMPLIAÇÃO E REFORMA - PREFEITURA MUNIC.

Drawing Title
**PLANTA BAIXA
ESCALA 1:150**

Drawn By	Checked By	Date	Drawing No.
		23/12/2025	3/3

PREFEITURA MUNICIPAL DE SANTA FILOMENA DO MARANHÃO – MA
CNPJ: 01.612.632/0001-79



Obra
CONTRATAÇÃO DE EMPRESA ESPECIALIZADA PARA SERVIÇOS DE
REFORMA E AMPLIAÇÃO DO PREDIO DA PREFEITURA MUNICIPAL SANTA
FILOMENA DO MARANHÃO - MA

Bancos
SINAPI - 12/2025 - Maranhão

B.D.I.
25,88%

Encargos Sociais
Não Desonerado:
Horista: 114,11%
Mensalista: 71,30%

Planilha Orçamentária Resumida

Item	Descrição	Quant.	Total	Peso (%)
1	SERVIÇOS INICIAIS	1	123.665,68	3,56 %
2	ADMINISTRAÇÃO DA OBRA	1	153.079,50	4,40 %
3	MOVIMENTO DE TERRA	1	117.877,73	3,39 %
4	INFRAESTRUTURA	1	130.541,77	3,76 %
5	SUPERESTRUTURA	1	311.043,70	8,95 %
6	PAREDES, PANÉIS OU DIVISÓRIAS	1	322.469,00	9,28 %
7	COBERTURAS	1	395.515,08	11,38 %
8	ESQUADRIAS	1	211.649,02	6,09 %
9	REVESTIMENTO	1	366.492,56	10,54 %
10	PISOS	1	493.424,35	14,20 %
11	INSTALAÇÕES ELÉTRICAS	1	186.149,07	5,36 %
12	INSTALAÇÕES HIDRÁULICAS	1	49.853,90	1,43 %
13	INSTALAÇÕES SANITÁRIAS	1	111.314,77	3,20 %
14	LOUÇAS, CUBAS E BANCADAS	1	53.173,92	1,53 %
15	METAIS E ACESSÓRIOS	1	35.599,38	1,02 %
16	PINTURAS	1	247.297,38	7,11 %
17	SERVIÇOS COMPLEMENTARES	1	166.721,30	4,80 %

Total sem BDI 2.761.813,41
Total do BDI 714.054,70
Total Geral 3.475.868,11

Av. Valentim Gomes, nº 200, Centro
Santa Filomena do Maranhão – MA, CEP: 65.768-000.
CNPJ: 01.612.632/0001-79

PREFEITURA MUNICIPAL DE SANTA FILOMENA DO MARANHÃO – MA
CNPJ: 01.612.632/0001-79



Obra
CONTRATAÇÃO DE EMPRESA ESPECIALIZADA PARA SERVIÇOS DE REFORMA E AMPLIAÇÃO DO PREDIO DA PREFEITURA MUNICIPAL SANTA FILOMENA DO MARANHÃO - MA

Bancos
SINAPI - 12/2025 - Maranhão

B.D.I.
25,88%

Encargos Sociais
Não Desonerado:
Horista: 114,11%
Mensalista: 71,30%

Orçamento Sintético

Item	Código	Banco	Descrição	Und	Quant.	Valor Unit	Valor Unit com BDI	Total	Peso (%)
1			SERVIÇOS INICIAIS		1		123.665,68	123.665,68	3,56 %
1.1	98524	SINAPI	LIMPEZA MANUAL DE VEGETAÇÃO EM TERRENO COM ENXADA. AF_03/2024	m²	900	5,08	6,39	5.751,00	0,17 %
1.2	98524	SINAPI	LIMPEZA MANUAL DE VEGETAÇÃO EM TERRENO COM ENXADA. AF_03/2024	m²	500	5,08	6,39	3.195,00	0,09 %
1.3	97640	SINAPI	REMOÇÃO DE FORROS DE DRYWALL, PVC E FIBROMINERAL, DE FORMA MANUAL, SEM REAPROVEITAMENTO. AF_09/2023	m²	148	2,10	2,64	390,72	0,01 %
1.4	97641	SINAPI	REMOÇÃO DE FORRO DE GESSO, DE FORMA MANUAL, SEM REAPROVEITAMENTO. AF_09/2023	m²	400	3,26	4,10	1.640,00	0,05 %
1.5	97633	SINAPI	DEMOLIÇÃO DE REVESTIMENTO CERÂMICO, DE FORMA MANUAL, SEM REAPROVEITAMENTO. AF_09/2023	m²	500	25,32	31,87	15.935,00	0,46 %
1.6	97621	SINAPI	DEMOLIÇÃO DE ALVENARIA DE BLOCO FURADO, DE FORMA MANUAL, COM REAPROVEITAMENTO. AF_09/2023	m³	300	129,19	162,62	48.786,00	1,40 %
1.7	97663	SINAPI	REMOÇÃO DE LOUÇAS, DE FORMA MANUAL, SEM REAPROVEITAMENTO. AF_09/2023	UN	50	14,00	17,62	881,00	0,03 %
1.8	97664	SINAPI	REMOÇÃO DE ACESSÓRIOS, DE FORMA MANUAL, SEM REAPROVEITAMENTO. AF_09/2023	UN	50	1,75	2,20	110,00	0,00 %
1.9	97666	SINAPI	REMOÇÃO DE METAIS SANITÁRIOS, DE FORMA MANUAL, SEM REAPROVEITAMENTO. AF_09/2023	UN	25	10,20	12,83	320,75	0,01 %
1.10	97644	SINAPI	REMOÇÃO DE PORTAS, DE FORMA MANUAL, SEM REAPROVEITAMENTO. AF_09/2023	m²	22	10,59	13,33	293,26	0,01 %
1.11	97645	SINAPI	REMOÇÃO DE JANELAS, DE FORMA MANUAL, SEM REAPROVEITAMENTO. AF_09/2023	m²	37	27,33	34,40	1.272,80	0,04 %
1.12	73805/001	SINAPI	BARRAÇÃO DE OBRA PARA ALOJAMENTO/ESCRITORIO, PISO EM PINHO 3A, PAREDES EM COMPENSADO 10MM, COBERTURA EM TELHA FIBROCIMENTO 6MM, INCLUSO INSTALACOES ELETRICAS E ESQUADRIAS. REAPROVEITADO 5 VEZES	m²	25	585,38	736,87	18.421,75	0,53 %
1.13	98459	SINAPI	TAPUME COM TELHA METÁLICA. AF_03/2024	m²	220	96,30	121,22	26.668,40	0,77 %
2			ADMINISTRAÇÃO DA OBRA		1		153.079,50	153.079,50	4,40 %
2.1	90777	SINAPI	ENGENHEIRO CIVIL DE OBRA JUNIOR COM ENCARGOS COMPLEMENTARES	H	450	133,12	167,57	75.406,50	2,17 %
2.2	90776	SINAPI	ENCARREGADO GERAL COM ENCARGOS COMPLEMENTARES	H	1700	36,30	45,69	77.673,00	2,23 %
3			MOVIMENTO DE TERRA		1		117.877,73	117.877,73	3,39 %

PREFEITURA MUNICIPAL DE SANTA FILOMENA DO MARANHÃO – MA
CNPJ: 01.612.632/0001-79

3.1	93358	SINAPI	ESCAVAÇÃO MANUAL DE VALA. AF_09/2024	m³	85	94,30	118,70	10.089,50	0,29 %
3.2	101618	SINAPI	PREPARO DE FUNDO DE VALA COM LARGURA MENOR QUE 1,5 M, COM CAMADA DE AREIA, LANÇAMENTO MANUAL. AF_08/2020	m³	62	313,84	395,06	24.493,72	0,70 %
3.3	96620	SINAPI	LASTRO DE CONCRETO MAGRO, APLICADO EM PISOS, LAJES SOBRE SOLO OU RADIERS. AF_01/2024	m³	62	876,46	1.103,28	68.403,36	1,97 %
3.4	94342	SINAPI	ATERRO MANUAL DE VÁLAS COM AREIA PARA ATERRO. AF_08/2023	m³	85	139,18	175,19	14.891,15	0,43 %
4			INFRAESTRUTURA		1		130.541,77	130.541,77	3,76 %
4.1	103670	SINAPI	LANÇAMENTO COM USO DE BALDES, ADENSAMENTO E ACABAMENTO DE CONCRETO EM ESTRUTURAS. AF_02/2022	m³	90	324,62	408,63	36.776,70	1,06 %
4.2	103800	SINAPI	PEDRA ARGAMASSADA COM CIMENTO E AREIA 1:3, 40% DE ARGAMASSA EM VOLUME - AREIA E PEDRA DE MÃO COMERCIAIS - FORNECIMENTO E ASSENTAMENTO. AF_08/2022	m³	46	607,46	764,67	35.174,82	1,01 %
4.3	92762	SINAPI	ARMAÇÃO DE PILAR OU VIGA DE ESTRUTURA CONVENCIONAL DE CONCRETO ARMADO UTILIZANDO AÇO CA-50 DE 10,0 MM - MONTAGEM. AF_06/2022	KG	700	10,58	13,31	9.317,00	0,27 %
4.4	92468	SINAPI	MONTAGEM E DESMONTAGEM DE FÔRMA DE VIGA, ESCORAMENTO METÁLICO, PÉ-DIREITO SIMPLES, EM CHAPA DE MADEIRA PLASTIFICADA, 10 UTILIZAÇÕES. AF_09/2020	m²	200	111,79	140,72	28.144,00	0,81 %
4.5	94965	SINAPI	CONCRETO FCK = 25MPA, TRAÇO 1:2,3:2,7 (EM MASSA SECA DE CIMENTO/ AREIA MÉDIA/ BRITA 1) - PREPARO MECÂNICO COM BETONEIRA 400 L. AF_05/2021	m³	25	627,61	790,03	19.750,75	0,57 %
4.6	95241	SINAPI	LASTRO DE CONCRETO MAGRO, APLICADO EM PISOS, LAJES SOBRE SOLO OU RADIERS, ESPESSURA DE 5 CM. AF_01/2024	m²	25	43,81	55,14	1.378,50	0,04 %
5			SUPERESTRUTURA		1		311.043,70	311.043,70	8,95 %
5.1	103670	SINAPI	LANÇAMENTO COM USO DE BALDES, ADENSAMENTO E ACABAMENTO DE CONCRETO EM ESTRUTURAS. AF_02/2022	m³	57	324,62	408,63	23.291,91	0,67 %
5.2	105034	SINAPI	CINTA DE AMARRAÇÃO DE ALVENARIA MOLDADA IN LOCO COM UTILIZAÇÃO DE BLOCOS CANALETA, ESPESSURA DE *10* CM. AF_03/2024	M	494	44,34	55,81	27.570,14	0,79 %
5.3	105026	SINAPI	VERGA MOLDADA IN LOCO COM UTILIZAÇÃO DE BLOCOS CANALETA, ESPESSURA DE *10* CM. AF_03/2024	M	93	45,06	56,72	5.274,96	0,15 %
5.4	92762	SINAPI	ARMAÇÃO DE PILAR OU VIGA DE ESTRUTURA CONVENCIONAL DE CONCRETO ARMADO UTILIZANDO AÇO CA-50 DE 10,0 MM - MONTAGEM. AF_06/2022	KG	3000	10,58	13,31	39.930,00	1,15 %
5.5	92761	SINAPI	ARMAÇÃO DE PILAR OU VIGA DE ESTRUTURA CONVENCIONAL DE CONCRETO ARMADO UTILIZANDO AÇO CA-50 DE 8,0 MM - MONTAGEM. AF_06/2022	KG	2600	11,96	15,05	39.130,00	1,13 %
5.6	96546	SINAPI	ARMAÇÃO DE BLOCO UTILIZANDO AÇO CA-50 DE 10 MM - MONTAGEM. AF_01/2024	KG	400	13,79	17,35	6.940,00	0,20 %
5.7	103674	SINAPI	CONCRETAGEM DE VIGAS E LAJES, FCK=25 MPA, PARA LAJES PREMOLDADAS COM USO DE BOMBA - LANÇAMENTO, ADENSAMENTO E ACABAMENTO. AF_02/2022_PS	m³	18	830,18	1.045,03	18.810,54	0,54 %

PREFEITURA MUNICIPAL DE SANTA FILOMENA DO MARANHÃO – MA
CNPJ: 01.612.632/0001-79

5.8	101963	SINAPI	LAJE PRÉ-MOLDADA UNIDIRECIONAL, BIAPOIADA, PARA PISO, ENCHIMENTO EM CERÂMICA, VIGOTA CONVENCIONAL, ALTURA TOTAL DA LAJE "LT" = 12 CM (ENCHIMENTO+CAPA) = (8+4). AF_08/2025	m²	18	211,69	266,47	4.796,46	0,14 %
5.9	95241	SINAPI	LASTRO DE CONCRETO MAGRO, APLICADO EM PISOS, LAJES SOBRE SOLO OU RADIERS, ESPESSURA DE 5 CM. AF_01/2024	m²	420	43,81	55,14	23.158,80	0,67 %
5.10	103669	SINAPI	CONCRETAGEM DE PILARES, FCK = 25 MPA, COM USO DE BALDES - LANÇAMENTO, ADENSAMENTO E ACABAMENTO. AF_02/2022	m³	25	1.133,51	1.426,86	35.671,50	1,03 %
5.11	94971	SINAPI	CONCRETO FCK = 25MPA, TRAÇO 1:2,3:2,7 (EM MASSA SECA DE CIMENTO/ AREIA MÉDIA/ BRITA 1) - PREPARO MECÂNICO COM BETONEIRA 600 L. AF_05/2021	m³	20	620,84	781,51	15.630,20	0,45 %
5.12	92722	SINAPI	CONCRETAGEM DE PILARES, FCK = 25 MPA, COM USO DE BOMBA EM EDIFICAÇÃO COM SEÇÃO MÉDIA DE PILARES MAIOR QUE 0,25 M² - LANÇAMENTO, ADENSAMENTO E ACABAMENTO. AF_12/2015	m³	16	797,74	1.004,19	16.067,04	0,46 %
5.13	96558	SINAPI	CONCRETAGEM DE SAPATA, FCK 30 MPA, COM USO DE BOMBA - LANÇAMENTO, ADENSAMENTO E ACABAMENTO. AF_01/2024	m³	10	936,54	1.178,91	11.789,10	0,34 %
5.14	94971	SINAPI	CONCRETO FCK = 25MPA, TRAÇO 1:2,3:2,7 (EM MASSA SECA DE CIMENTO/ AREIA MÉDIA/ BRITA 1) - PREPARO MECÂNICO COM BETONEIRA 600 L. AF_05/2021	m³	55	620,84	781,51	42.983,05	1,24 %
6			PAREDES, PANÉIS OU DIVISÓRIAS		1		322.469,00	322.469,00	9,28 %
6.1	89168	SINAPI	(COMPOSIÇÃO REPRESENTATIVA) DO SERVIÇO DE ALVENARIA DE VEDAÇÃO DE BLOCOS VAZADOS DE CERÂMICA DE 9X19X19CM (ESPESSURA 9CM), PARA EDIFICAÇÃO HABITACIONAL UNIFAMILIAR (CASA) E EDIFICAÇÃO PÚBLICA PADRÃO. AF_11/2014	m²	1410	101,23	127,42	179.662,20	5,17 %
6.2	96364	SINAPI	PAREDE COM SISTEMA EM CHAPAS DE GESSO PARA DRYWALL, USO INTERNO COM UMA FACE SIMPLES E OUTRA FACE DUPLA E ESTRUTURA METÁLICA COM GUIAS DUPLAS, SEM VÃOS. AF_07/2023_PS	m²	102	173,15	217,96	22.231,92	0,64 %
6.3	102253	SINAPI	DIVISORIA SANITÁRIA, EM GRANITO CINZA POLIDO, ESP = 3CM, ASSENTADO COM ARGAMASSA COLANTE AC III-E. AF_10/2025	m²	28	963,12	1.212,37	33.946,36	0,98 %
6.4	103329	SINAPI	ALVENARIA DE VEDAÇÃO DE BLOCOS CERÂMICOS FURADOS NA HORIZONTAL DE 9X19X19 CM (ESPESSURA 9 CM) E ARGAMASSA DE ASSENTAMENTO COM PREPARO MANUAL. AF_12/2021	m²	402	102,09	128,51	51.661,02	1,49 %
6.5	87524	SINAPI	ALVENARIA DE VEDAÇÃO DE BLOCOS CERÂMICOS FURADOS NA HORIZONTAL DE 9X14X19CM (ESPESSURA 9CM) DE PAREDES COM ÁREA LÍQUIDA MAIOR OU IGUAL A 6M² COM VÃOS E ARGAMASSA DE ASSENTAMENTO COM PREPARO MANUAL. AF_06/2014	m²	250	111,12	139,87	34.967,50	1,01 %
7			COBERTURAS		1		395.515,08	395.515,08	11,38 %

PREFEITURA MUNICIPAL DE SANTA FILOMENA DO MARANHÃO – MA
CNPJ: 01.612.632/0001-79

7.1	94221	SINAPI	CUMEEIRA PARA TELHA CERÂMICA EMBOÇADA COM ARGAMASSA TRAÇO 1:2:9 (CIMENTO, CAL E AREIA) PARA TELHADOS COM ATÉ 2 ÁGUAS, INCLUSO TRANSPORTE VERTICAL. AF_07/2019	M	105	29,54	37,18	3.903,90	0,11 %
7.2	94224	SINAPI	EMBOÇAMENTO COM ARGAMASSA TRAÇO 1:2:9 (CIMENTO, CAL E AREIA). AF_07/2019	M	1090	29,52	37,15	40.493,50	1,16 %
7.3	101979	SINAPI	CHAPIM (RUFO CAPA) EM AÇO GALVANIZADO, CORTE 33. AF_11/2020	M	142	40,55	51,04	7.247,68	0,21 %
7.4	94228	SINAPI	CALHA EM CHAPA DE AÇO GALVANIZADO NÚMERO 24, DESENVOLVIMENTO DE 50 CM, INCLUSO TRANSPORTE VERTICAL. AF_07/2019	M	190	74,90	94,28	17.913,20	0,52 %
7.5	100362	SINAPI	FABRICAÇÃO E INSTALAÇÃO DE MEIA TESOURA DE MADEIRA NÃO APARELHADA, COM VÃO DE 8 M, PARA TELHA CERÂMICA OU DE CONCRETO, INCLUSO IÇAMENTO. AF_10/2025	UN	18	2.905,83	3.657,85	65.841,30	1,89 %
7.6	100775	SINAPI	ESTRUTURA TRELIÇADA DE COBERTURA, TIPO FINK, COM LIGAÇÕES SOLDADAS, INCLUSOS PERFIS METÁLICOS, CHAPAS METÁLICAS, MÃO DE OBRA E TRANSPORTE COM GUINDASTE - FORNECIMENTO E INSTALAÇÃO. AF_01/2020_PSA	KG	3800	12,67	15,94	60.572,00	1,74 %
7.7	C2200	SEINFRA	RETELHAMENTO C/ TELHA CERÂMICA ATE 20% NOVA	m²	650	56,08	70,59	45.883,50	1,32 %
7.8	92565	SINAPI	FABRICAÇÃO E INSTALAÇÃO DE ESTRUTURA PONTALETADA DE MADEIRA NÃO APARELHADA PARA TELHADOS COM ATÉ 2 ÁGUAS E PARA TELHA CERÂMICA OU DE CONCRETO, INCLUSO TRANSPORTE VERTICAL. AF_12/2015	m²	1200	39,36	49,54	59.448,00	1,71 %
7.9	94204	SINAPI	TELHAMENTO COM TELHA CERÂMICA CAPA-CANAL, TIPO COLONIAL, COM MAIS DE 2 ÁGUAS, INCLUSO TRANSPORTE VERTICAL. AF_07/2019	m²	1200	62,37	78,51	94.212,00	2,71 %
8			ESQUADRIAS		1		211.649,02	211.649,02	6,09 %
8.1	100701	SINAPI	PORTA DE FERRO, DE ABRIR, TIPO GRADE COM CHAPA, COM GUARNIÇÕES. AF_10/2025	m²	36	770,38	969,75	34.911,00	1,00 %
8.2	94562	SINAPI	JANELA DE AÇO DE CORRER COM 4 FOLHAS PARA VIDRO (VIDROS NÃO INCLUSOS), BATENTE/ REQUADRO INCLUSO (6 A 14 CM), FIXAÇÃO COM ARGAMASSA, COM PINTURA ANTICORROSIVA, COM FERRAGENS, FIXAÇÃO COM ARGAMASSA, EXCLUSIVE CONTRAMARCO - FORNECIMENTO E INSTALAÇÃO. AF_11/2024	m²	70	591,43	744,49	52.114,30	1,50 %
8.3	90830	SINAPI	FECHADURA DE EMBUTIR COM CILINDRO, EXTERNA, COMPLETA, ACABAMENTO PADRÃO MÉDIO, INCLUSO EXECUÇÃO DE FURO - FORNECIMENTO E INSTALAÇÃO. AF_10/2025	UN	38	193,73	243,86	9.266,68	0,27 %
8.4	100874	SINAPI	PUXADOR PARA PCD, FIXADO NA PORTA - FORNECIMENTO E INSTALAÇÃO. AF_01/2020	UN	18	353,93	445,52	8.019,36	0,23 %
8.5	99861	SINAPI	GRADIL EM AÇO FIXADO EM VÃOS DE JANELAS, FORMADO POR BARRAS CHATAS DE 25X4,8 MM. AF_10/2025	m²	55	508,08	639,57	35.176,35	1,01 %
8.6	90822	SINAPI	PORTA DE MADEIRA PARA PINTURA, SEMI-OCA (LEVE OU MÉDIA), 80X210CM, ESPESSURA DE 3,5CM, INCLUSO DOBRADIÇAS - FORNECIMENTO E INSTALAÇÃO. AF_10/2025	UN	36	471,74	593,82	21.377,52	0,62 %

PREFEITURA MUNICIPAL DE SANTA FILOMENA DO MARANHÃO – MA
CNPJ: 01.612.632/0001-79

8.7	91287	SINAPI	BATENTE PARA PORTA DE MADEIRA, PADRÃO POPULAR - FORNECIMENTO E MONTAGEM. AF_10/2025	UN	36	310,36	390,68	14.064,48	0,40 %
8.8	102161	SINAPI	INSTALAÇÃO DE VIDRO LISO INCOLOR, E = 3 MM, EM ESQUADRIA DE ALUMÍNIO OU PVC, FIXADO COM BAGUETE. AF_11/2025	m²	75	292,50	368,19	27.614,25	0,79 %
8.9	106319	SINAPI	PORTA DE ABRIR COM MOLA HIDRÁULICA, EM VIDRO TEMPERADO, 80X210 CM, ESPESSURA 10 MM, INCLUSIVE ACESSÓRIOS. AF_11/2025	UN	4	1.808,29	2.276,27	9.105,08	0,26 %
9			REVESTIMENTO		1		366.492,56	366.492,56	10,54 %
9.1	87878	SINAPI	CHAPISCO APLICADO EM ALVENARIAS E ESTRUTURAS DE CONCRETO INTERNAS, COM COLHER DE PEDREIRO. ARGAMASSA TRAÇO 1:3 COM PREPARO MANUAL. AF_10/2022	m²	3484	5,70	7,17	24.980,28	0,72 %
9.2	89173	SINAPI	(COMPOSIÇÃO REPRESENTATIVA) DO SERVIÇO DE EMBOÇO/MASSA ÚNICA, APLICADO MANUALMENTE, TRAÇO 1:2:8, EM BETONEIRA DE 400L, PAREDES INTERNAS, COM EXECUÇÃO DE TALISCAS, EDIFICAÇÃO HABITACIONAL UNIFAMILIAR (CASAS) E EDIFICAÇÃO PÚBLICA PADRÃO. AF_12/2014	m²	3100	41,72	52,51	162.781,00	4,68 %
9.3	87528	SINAPI	EMBOÇO, EM ARGAMASSA TRAÇO 1:2:8, PREPARO MANUAL, APLICADO MANUALMENTE EM PAREDES INTERNAS DE AMBIENTES COM ÁREA MENOR QUE 5M², E = 17,5MM, COM TALISCAS. AF_03/2024	m²	384	49,19	61,92	23.777,28	0,68 %
9.4	87275	SINAPI	REVESTIMENTO CERÂMICO PARA PAREDES INTERNAS COM PLACAS TIPO ESMALTADA DE DIMENSÕES 33X45 CM APLICADAS A MEIA ALTURA DAS PAREDES. AF_02/2023_PE	m²	700	86,55	108,94	76.258,00	2,19 %
9.5	96113	SINAPI	FORRO EM PLACAS DE GESSO, PARA AMBIENTES COMERCIAIS. AF_08/2023_PS	m²	1200	52,10	65,58	78.696,00	2,26 %
10			PISOS		1		493.424,35	493.424,35	14,20 %
10.1	94439	SINAPI	(COMPOSIÇÃO REPRESENTATIVA) DO SERVIÇO DE CONTRAPISO EM ARGAMASSA TRAÇO 1:4 (CIM E AREIA), BETONEIRA 400 L, E = 4 CM ÁREAS SECAS E MOLHADAS SOBRE LAJE, E = 3 CM ÁREAS MOLHADAS SOBRE IMPERMEABILIZAÇÃO, CASA E EDIFICAÇÃO PÚBLICA PADRÃO. AF_11/2014	m²	1200	59,77	75,23	90.276,00	2,60 %
10.2	104162	SINAPI	PISO EM GRANILITE, MARMORITE OU GRANITINA EM AMBIENTES INTERNOS, COM ESPESSURA DE 8 MM, INCLUSO MISTURA EM BETONEIRA, COLOCAÇÃO DAS JUNTAS, APLICAÇÃO DO PISO, 4 POLIMENTOS COM POLITRIZ, ESTUCAMENTO, SELADOR E CERA. AF_06/2022	m²	85	119,20	150,04	12.753,40	0,37 %
10.3	103913	SINAPI	EXECUÇÃO DE PISO INDUSTRIAL DE CONCRETO ARMADO, FCK = 20 MPA, ESPESSURA DE 12,0 CM. AF_04/2022	m²	85	135,28	170,29	14.474,65	0,42 %
10.4	87247	SINAPI	REVESTIMENTO CERÂMICO PARA PISO COM PLACAS TIPO ESMALTADA DE DIMENSÕES 35X35 CM APLICADA EM AMBIENTES DE ÁREA ENTRE 5 M2 E 10 M2. AF_02/2023_PE	m²	1200	73,47	92,48	110.976,00	3,19 %
10.5	104606	SINAPI	REVESTIMENTO CERÂMICO PARA PISO COM PLACAS TIPO ESMALTADA DE DIMENSÕES 45X45 CM APLICADA EM DIAGONAL EM AMBIENTES DE ÁREA ENTRE 5 M² E 10 M². AF_02/2023_PE	m²	200	83,70	105,36	21.072,00	0,61 %

PREFEITURA MUNICIPAL DE SANTA FILOMENA DO MARANHÃO – MA
CNPJ: 01.612.632/0001-79

10.6	101747	SINAPI	PISO EM CONCRETO 20 MPA PREPARO MECÂNICO, ESPESSURA 7CM. AF_09/2020	m²	185	108,82	136,98	25.341,30	0,73 %
10.7	92397	SINAPI	EXECUÇÃO DE PAVIMENTO EM PISO INTERTRAVADO, COM BLOCO RETANGULAR COR NATURAL DE 20 X 10 CM, ESPESSURA 6 CM. AF_10/2022	m²	800	78,75	99,13	79.304,00	2,28 %
10.8	92393	SINAPI	EXECUÇÃO DE PAVIMENTO EM PISO INTERTRAVADO, COM BLOCO SEXTAVADO DE 25 X 25 CM, ESPESSURA 6 CM. AF_10/2022	m²	600	82,28	103,57	62.142,00	1,79 %
10.9	88650	SINAPI	RODAPÉ CERÂMICO DE 7CM DE ALTURA COM PLACAS TIPO ESMALTADA DE DIMENSÕES 60X60CM. AF_02/2023	M	500	14,49	18,24	9.120,00	0,26 %
10.10	92394	SINAPI	EXECUÇÃO DE PAVIMENTO EM PISO INTERTRAVADO, COM BLOCO SEXTAVADO DE 25 X 25 CM, ESPESSURA 8 CM. AF_10/2022	m²	350	97,86	123,18	43.113,00	1,24 %
10.11	87251	SINAPI	REVESTIMENTO CERÂMICO PARA PISO COM PLACAS TIPO ESMALTADA DE DIMENSÕES 45X45 CM APLICADA EM AMBIENTES DE ÁREA MAIOR QUE 10 M2. AF_02/2023_PE	m²	300	65,81	82,84	24.852,00	0,71 %
11			INSTALAÇÕES ELÉTRICAS		1		186.149,07	186.149,07	5,36 %
11.1	91926	SINAPI	CABO DE COBRE FLEXÍVEL ISOLADO, 2,5 MM², ANTI-CHAMA 450/750 V, PARA CIRCUITOS TERMINAIS - FORNECIMENTO E INSTALAÇÃO. AF_03/2023	M	5740	4,97	6,25	35.875,00	1,03 %
11.2	91928	SINAPI	CABO DE COBRE FLEXÍVEL ISOLADO, 4 MM², ANTI-CHAMA 450/750 V, PARA CIRCUITOS TERMINAIS - FORNECIMENTO E INSTALAÇÃO. AF_03/2023	M	2500	7,72	9,71	24.275,00	0,70 %
11.3	91943	SINAPI	CAIXA RETANGULAR 4" X 4" MÉDIA (1,30 M DO PISO), PVC, INSTALADA EM PAREDE - FORNECIMENTO E INSTALAÇÃO. AF_03/2023	UN	75	22,68	28,54	2.140,50	0,06 %
11.4	93656	SINAPI	DISJUNTOR MONOPOLAR TIPO DIN, CORRENTE NOMINAL DE 25A - FORNECIMENTO E INSTALAÇÃO. AF_07/2025	UN	50	12,67	15,94	797,00	0,02 %
11.5	93672	SINAPI	DISJUNTOR TRIPOLAR TIPO DIN, CORRENTE NOMINAL DE 40A - FORNECIMENTO E INSTALAÇÃO. AF_07/2025	UN	20	80,57	101,42	2.028,40	0,06 %
11.6	91854	SINAPI	ELETRODUTO FLEXÍVEL CORRUGADO, PVC, DN 25 MM (3/4"), PARA CIRCUITOS TERMINAIS, INSTALADO EM PAREDE - FORNECIMENTO E INSTALAÇÃO. AF_03/2023	M	500	10,47	13,17	6.585,00	0,19 %
11.7	103782	SINAPI	LUMINÁRIA TIPO PLAFON CIRCULAR, DE SOBREPOR, COM LED DE 12/13 W - FORNECIMENTO E INSTALAÇÃO. AF_09/2024	UN	115	28,85	36,31	4.175,65	0,12 %
11.8	91959	SINAPI	INTERRUPTOR SIMPLES (2 MÓDULOS), 10A/250V, INCLUINDO SUPORTE E PLACA - FORNECIMENTO E INSTALAÇÃO. AF_03/2023	UN	50	45,62	57,42	2.871,00	0,08 %
11.9	101875	SINAPI	QUADRO DE DISTRIBUIÇÃO DE ENERGIA EM CHAPA DE AÇO GALVANIZADO, DE EMBUTIR, COM BARRAMENTO TRIFÁSICO, PARA 12 DISJUNTORES DIN 100A - FORNECIMENTO E INSTALAÇÃO. AF_07/2025	UN	4	392,67	494,29	1.977,16	0,06 %
11.10	101878	SINAPI	QUADRO DE DISTRIBUIÇÃO DE ENERGIA EM CHAPA DE AÇO GALVANIZADO, DE SOBREPOR, COM BARRAMENTO TRIFÁSICO, PARA 18 DISJUNTORES DIN 100A - FORNECIMENTO E INSTALAÇÃO. AF_07/2025	UN	4	409,47	515,44	2.061,76	0,06 %

PREFEITURA MUNICIPAL DE SANTA FILOMENA DO MARANHÃO – MA
CNPJ: 01.612.632/0001-79

11.11	91996	SINAPI	TOMADA MÉDIA DE EMBUTIR (1 MÓDULO), 2P+T 10 A, INCLUINDO SUPORTE E PLACA - FORNECIMENTO E INSTALAÇÃO. AF_03/2023	UN	80	35,61	44,82	3.585,60	0,10 %
11.12	91931	SINAPI	CABO DE COBRE FLEXÍVEL ISOLADO, 6 MM², ANTI-CHAMA 0,6/1,0 KV, PARA CIRCUITOS TERMINAIS - FORNECIMENTO E INSTALAÇÃO. AF_03/2023	M	800	11,69	14,71	11.768,00	0,34 %
11.13	101562	SINAPI	CABO DE COBRE FLEXÍVEL ISOLADO, 25 MM², 0,6/1,0 KV, PARA REDE AÉREA DE DISTRIBUIÇÃO DE ENERGIA ELÉTRICA DE BAIXA TENSÃO - FORNECIMENTO E INSTALAÇÃO. AF_12/2025	M	200	30,01	37,77	7.554,00	0,22 %
11.14	101562	SINAPI	CABO DE COBRE FLEXÍVEL ISOLADO, 25 MM², 0,6/1,0 KV, PARA REDE AÉREA DE DISTRIBUIÇÃO DE ENERGIA ELÉTRICA DE BAIXA TENSÃO - FORNECIMENTO E INSTALAÇÃO. AF_12/2025	M	400	30,01	37,77	15.108,00	0,43 %
11.15	97238	SINAPI	ELETROCALHA LISA OU PERFURADA EM AÇO GALVANIZADO, LARGURA 100MM E ALTURA 50MM, INCLUSIVE EMENDA E FIXAÇÃO - FORNECIMENTO E INSTALAÇÃO. AF_04/2023	M	300	107,91	135,83	40.749,00	1,17 %
11.16	101563	SINAPI	CABO DE COBRE FLEXÍVEL ISOLADO, 35 MM², 0,6/1,0 KV, PARA REDE AÉREA DE DISTRIBUIÇÃO DE ENERGIA ELÉTRICA DE BAIXA TENSÃO - FORNECIMENTO E INSTALAÇÃO. AF_12/2025	M	200	42,39	53,36	10.672,00	0,31 %
11.17	97668	SINAPI	ELETRODUTO FLEXÍVEL CORRUGADO, PEAD, DN 63 (2"), PARA REDE ENTERRADA DE DISTRIBUIÇÃO DE ENERGIA ELÉTRICA - FORNECIMENTO E INSTALAÇÃO. AF_12/2021	M	200	13,26	16,69	3.338,00	0,10 %
11.18	91834	SINAPI	ELETRODUTO FLEXÍVEL CORRUGADO, PVC, DN 25 MM (3/4"), PARA CIRCUITOS TERMINAIS, INSTALADO EM FORRO - FORNECIMENTO E INSTALAÇÃO. AF_03/2023	M	400	21,03	26,47	10.588,00	0,30 %
12			INSTALAÇÕES HIDRAÚLICAS		1		49.853,90	49.853,90	1,43 %
12.1	89402	SINAPI	TUBO, PVC, SOLDÁVEL, DE 25MM, INSTALADO EM RAMAL DE DISTRIBUIÇÃO DE ÁGUA - FORNECIMENTO E INSTALAÇÃO. AF_06/2022	M	900	12,82	16,13	14.517,00	0,42 %
12.2	89357	SINAPI	TUBO, PVC, SOLDÁVEL, DE 32MM, INSTALADO EM RAMAL OU SUB-RAMAL DE ÁGUA - FORNECIMENTO E INSTALAÇÃO. AF_06/2022	M	600	33,67	42,38	25.428,00	0,73 %
12.3	89395	SINAPI	TE, PVC, SOLDÁVEL, DN 25MM, INSTALADO EM RAMAL OU SUB-RAMAL DE ÁGUA - FORNECIMENTO E INSTALAÇÃO. AF_06/2022	UN	100	13,67	17,20	1.720,00	0,05 %
12.4	89367	SINAPI	JOELHO 90 GRAUS, PVC, SOLDÁVEL, DN 32MM, INSTALADO EM RAMAL OU SUB-RAMAL DE ÁGUA - FORNECIMENTO E INSTALAÇÃO. AF_06/2022	UN	100	13,56	17,06	1.706,00	0,05 %
12.5	89353	SINAPI	REGISTRO DE GAVETA BRUTO, LATÃO, ROSCÁVEL, 3/4" - FORNECIMENTO E INSTALAÇÃO. AF_08/2021	UN	50	30,67	38,60	1.930,00	0,06 %
12.6	89351	SINAPI	REGISTRO DE PRESSÃO BRUTO, LATÃO, ROSCÁVEL, 3/4" - FORNECIMENTO E INSTALAÇÃO. AF_08/2021	UN	50	25,80	32,47	1.623,50	0,05 %
12.7	89427	SINAPI	LUVA COM BUCHA DE LATÃO, PVC, SOLDÁVEL, DN 25MM X 3/4, INSTALADO EM RAMAL DE DISTRIBUIÇÃO DE ÁGUA - FORNECIMENTO E INSTALAÇÃO. AF_06/2022	UN	50	11,91	14,99	749,50	0,02 %

PREFEITURA MUNICIPAL DE SANTA FILOMENA DO MARANHÃO – MA
CNPJ: 01.612.632/0001-79

12.8	89867	SINAPI	JOELHO 45 GRAUS, PVC, SOLDÁVEL, DN 25MM, INSTALADO EM DRENO DE AR-CONDICIONADO - FORNECIMENTO E INSTALAÇÃO. AF_08/2022	UN	30	8,43	10,61	318,30	0,01 %
12.9	96710	SINAPI	TÊ NORMAL, PPR, DN 25 MM, CLASSE PN 25, INSTALADO EM PRUMADA DE ÁGUA FORNECIMENTO E INSTALAÇÃO . AF_08/2022	UN	30	15,92	20,04	601,20	0,02 %
12.10	104052	SINAPI	COTOVELO/JOELHO 90°, POLIPROPILENO, PARA TUBOS EM PEAD, 32 X 32 MM, PARA LIGAÇÃO PREDIAL DE ÁGUA. AF_06/2022	UN	30	10,21	12,85	385,50	0,01 %
12.11	96758	SINAPI	TÊ, PPR, DN 32 MM, INSTALADO EM RESERVAÇÃO PREDIAL DE ÁGUA - FORNECIMENTO E INSTALAÇÃO. AF_04/2024	UN	30	17,90	22,53	675,90	0,02 %
12.12	104055	SINAPI	REGISTRO ESFERA, PVC, DE PASSEIO, PARA POLIETILENO, 20 MM, PARA LIGAÇÃO PREDIAL DE ÁGUA. AF_06/2022	UN	10	15,81	19,90	199,00	0,01 %
13			INSTALAÇÕES SANITÁRIAS		1		111.314,77	111.314,77	3,20 %
13.1	86883	SINAPI	SIFÃO DO TIPO FLEXÍVEL EM PVC 1 X 1.1/2 - FORNECIMENTO E INSTALAÇÃO. AF_01/2020	UN	45	13,73	17,28	777,60	0,02 %
13.2	89752	SINAPI	LUVA SIMPLES, PVC, SERIE NORMAL, ESGOTO PREDIAL, DN 40 MM, JUNTA SOLDÁVEL, FORNECIDO E INSTALADO EM RAMAL DE DESCARGA OU RAMAL DE ESGOTO SANITÁRIO. AF_08/2022	UN	35	7,70	9,69	339,15	0,01 %
13.3	104009	SINAPI	BUCHA DE REDUÇÃO, CURTA, PVC, SOLDÁVEL, DN 50 X 40 MM, INSTALADO EM RAMAL DE DISTRIBUIÇÃO DE ÁGUA - FORNECIMENTO E INSTALAÇÃO. AF_06/2022	UN	35	13,45	16,93	592,55	0,02 %
13.4	89827	SINAPI	JUNÇÃO SIMPLES, PVC, SERIE NORMAL, ESGOTO PREDIAL, DN 50 X 50 MM, JUNTA ELÁSTICA, FORNECIDO E INSTALADO EM PRUMADA DE ESGOTO SANITÁRIO OU VENTILAÇÃO. AF_08/2022	UN	35	19,58	24,64	862,40	0,02 %
13.5	89724	SINAPI	JOELHO 90 GRAUS, PVC, SERIE NORMAL, ESGOTO PREDIAL, DN 40 MM, JUNTA SOLDÁVEL, FORNECIDO E INSTALADO EM RAMAL DE DESCARGA OU RAMAL DE ESGOTO SANITÁRIO. AF_08/2022	UN	40	10,43	13,12	524,80	0,02 %
13.6	89707	SINAPI	CAIXA SIFONADA, PVC, DN 100 X 100 X 50 MM, JUNTA ELÁSTICA, FORNECIDA E INSTALADA EM RAMAL DE DESCARGA OU EM RAMAL DE ESGOTO SANITÁRIO. AF_08/2022	UN	20	51,41	64,71	1.294,20	0,04 %
13.7	86879	SINAPI	VÁLVULA EM PLÁSTICO 1" PARA PIA, TANQUE OU LAVATÓRIO, COM OU SEM LADRÃO - FORNECIMENTO E INSTALAÇÃO. AF_01/2020	UN	30	10,83	13,63	408,90	0,01 %
13.8	98102	SINAPI	CAIXA DE GORDURA SIMPLES, CIRCULAR, EM CONCRETO PRÉ-MOLDADO, DIÂMETRO INTERNO = 0,4 M, ALTURA INTERNA = 0,4 M. AF_12/2020	UN	10	218,18	274,64	2.746,40	0,08 %
13.9	89711	SINAPI	TUBO PVC, SERIE NORMAL, ESGOTO PREDIAL, DN 40 MM, FORNECIDO E INSTALADO EM RAMAL DE DESCARGA OU RAMAL DE ESGOTO SANITÁRIO. AF_08/2022	M	500	21,85	27,50	13.750,00	0,40 %
13.10	89712	SINAPI	TUBO PVC, SERIE NORMAL, ESGOTO PREDIAL, DN 50 MM, FORNECIDO E INSTALADO EM RAMAL DE DESCARGA OU RAMAL DE ESGOTO SANITÁRIO. AF_08/2022	M	500	27,21	34,25	17.125,00	0,49 %

PREFEITURA MUNICIPAL DE SANTA FILOMENA DO MARANHÃO – MA
CNPJ: 01.612.632/0001-79

13.11	89714	SINAPI	TUBO PVC, SERIE NORMAL, ESGOTO PREDIAL, DN 100 MM, FORNECIDO E INSTALADO EM RAMAL DE DESCARGA OU RAMAL DE ESGOTO SANITÁRIO. AF_08/2022	M	500	37,91	47,72	23.860,00	0,69 %
13.12	98061	SINAPI	FILTRO ANAERÓBIO CIRCULAR, EM CONCRETO PRÉ-MOLDADO, DIÂMETRO INTERNO = 2,88 M, ALTURA INTERNA = 1,50 M, VOLUME ÚTIL: 7817,3 L (PARA 75 CONTRIBUINTES). AF_12/2020	UN	1	8.556,30	10.770,67	10.770,67	0,31 %
13.13	98101	SINAPI	SUMIDOURO RETANGULAR, EM ALVENARIA COM BLOCOS DE CONCRETO, DIMENSÕES INTERNAS: 1,6 X 5,8 X H=3,0 M, ÁREA DE INFILTRAÇÃO: 50 M² (PARA 20 CONTRIBUINTES). . AF_12/2020	UN	1	9.815,49	12.355,73	12.355,73	0,36 %
13.14	98070	SINAPI	TANQUE SÉPTICO RETANGULAR, EM ALVENARIA COM TIJOLOS CERÂMICOS MACIÇOS, DIMENSÕES INTERNAS: 1,6 X 4,8 X H=2,0 M, VOLUME ÚTIL: 12288 L (PARA 86 CONTRIBUINTES). AF_12/2020	UN	1	14.659,10	18.452,87	18.452,87	0,53 %
13.15	96689	SINAPI	JOELHO 45 GRAUS, PPR, DN 40 MM, CLASSE PN 25, INSTALADO EM PRUMADA DE ÁGUA FORNECIMENTO E INSTALAÇÃO . AF_08/2022	UN	50	29,53	37,17	1.858,50	0,05 %
13.16	96759	SINAPI	TÊ, PPR, DN 40 MM, INSTALADO EM RESERVAÇÃO PREDIAL DE ÁGUA - FORNECIMENTO E INSTALAÇÃO. AF_04/2024	UN	50	26,87	33,82	1.691,00	0,05 %
13.17	104063	SINAPI	CURVA LONGA, 45 GRAUS, PVC OCRE, JUNTA ELÁSTICA, DN 100 MM, PARA COLETOR PREDIAL DE ESGOTO. AF_06/2022	UN	50	62,05	78,10	3.905,00	0,11 %
14			LOUÇAS, CUBAS E BANCADAS		1		53.173,92	53.173,92	1,53 %
14.1	86888	SINAPI	VASO SANITÁRIO SIFONADO COM CAIXA ACOPLADA LOUÇA BRANCA - FORNECIMENTO E INSTALAÇÃO. AF_01/2020	UN	8	535,82	674,49	5.395,92	0,16 %
14.2	86889	SINAPI	BANCADA DE GRANITO CINZA POLIDO, DE 1,50 X 0,60 M, PARA PIA DE COZINHA - FORNECIMENTO E INSTALAÇÃO. AF_01/2020	UN	7	818,68	1.030,55	7.213,85	0,21 %
14.3	86901	SINAPI	CUBA DE EMBUTIR OVAL EM LOUÇA BRANCA, 35 X 50CM OU EQUIVALENTE - FORNECIMENTO E INSTALAÇÃO. AF_01/2020	UN	16	162,96	205,13	3.282,08	0,09 %
14.4	86902	SINAPI	LAVATÓRIO LOUÇA BRANCA COM COLUNA, *44 X 35,5* CM, PADRÃO POPULAR - FORNECIMENTO E INSTALAÇÃO. AF_01/2020	UN	10	328,46	413,46	4.134,60	0,12 %
14.5	86885	SINAPI	ENGATE FLEXÍVEL EM PLÁSTICO BRANCO, 1/2" X 40CM - FORNECIMENTO E INSTALAÇÃO. AF_01/2020	UN	38	13,69	17,23	654,74	0,02 %
14.6	86883	SINAPI	SIFÃO DO TIPO FLEXÍVEL EM PVC 1 X 1.1/2 - FORNECIMENTO E INSTALAÇÃO. AF_01/2020	UN	38	13,73	17,28	656,64	0,02 %
14.7	86895	SINAPI	BANCADA DE GRANITO CINZA POLIDO, DE 0,50 X 0,60 M, PARA LAVATÓRIO - FORNECIMENTO E INSTALAÇÃO. AF_01/2020	UN	6	391,68	493,04	2.958,24	0,09 %
14.8	102237	SINAPI	BOX FRONTAL DE CORRER, COM VIDRO TEMPERADO 8 MM, 190X100CM, 1 FOLHA FIXA, 1 FOLHA MÓVEL, PERFIS E FERRAGENS EM ALUMÍNIO. AF_11/2025	m²	15	1.529,39	1.925,19	28.877,85	0,83 %
15			METAIS E ACESSÓRIOS		1		35.599,38	35.599,38	1,02 %

PREFEITURA MUNICIPAL DE SANTA FILOMENA DO MARANHÃO – MA
CNPJ: 01.612.632/0001-79

15.1	86914	SINAPI	TORNEIRA CROMADA 1/2" OU 3/4" PARA TANQUE, PADRÃO MÉDIO - FORNECIMENTO E INSTALAÇÃO. AF_01/2020	UN	21	144,68	182,12	3.824,52	0,11 %
15.2	95546	SINAPI	KIT DE ACESSORIOS PARA BANHEIRO EM METAL CROMADO, 5 PECAS, INCLUSO FIXAÇÃO. AF_01/2020	UN	10	222,20	279,70	2.797,00	0,08 %
15.3	100849	SINAPI	ASSENTO SANITÁRIO CONVENCIONAL - FORNECIMENTO E INSTALACAO. AF_01/2020	UN	10	39,45	49,65	496,50	0,01 %
15.4	100860	SINAPI	CHUVEIRO ELÉTRICO COMUM CORPO PLÁSTICO, TIPO DUCHA - FORNECIMENTO E INSTALAÇÃO. AF_01/2020	UN	10	111,43	140,26	1.402,60	0,04 %
15.5	00001370	SINAPI	DUCHA HIGIENICA PLASTICA COM REGISTRO METALICO 1/2"	UN	10	129,23	162,67	1.626,70	0,05 %
15.6	00011186	SINAPI	ESPELHO CRISTAL E = 4 MM	m²	35	458,66	577,36	20.207,60	0,58 %
15.7	95544	SINAPI	PAPELEIRA DE PAREDE EM METAL CROMADO SEM TAMPA, INCLUSO FIXAÇÃO. AF_01/2020	UN	23	70,92	89,27	2.053,21	0,06 %
15.8	95547	SINAPI	SABONETEIRA PLASTICA TIPO DISPENSER PARA SABONETE LIQUIDO COM RESERVATORIO 800 A 1500 ML, INCLUSO FIXAÇÃO. AF_01/2020	UN	23	110,23	138,75	3.191,25	0,09 %
16			PINTURAS		1		247.297,38	247.297,38	7,11 %
16.1	88415	SINAPI	APLICAÇÃO MANUAL DE FUNDO SELADOR ACRÍLICO EM PAREDES EXTERNAS DE CASAS. AF_03/2024	m²	4124	4,31	5,42	22.352,08	0,64 %
16.2	88497	SINAPI	EMASSAMENTO COM MASSA LÁTEX, APLICAÇÃO EM PAREDE, DUAS DEMÃOS, LIXAMENTO MANUAL. AF_04/2023	m²	4124	18,60	23,41	96.542,84	2,78 %
16.3	88489	SINAPI	PINTURA LÁTEX ACRÍLICA PREMIUM, APLICAÇÃO MANUAL EM PAREDES, DUAS DEMÃOS. AF_04/2023	m²	4124	16,52	20,79	85.737,96	2,47 %
16.4	88488	SINAPI	PINTURA LÁTEX ACRÍLICA PREMIUM, APLICAÇÃO MANUAL EM TETO, DUAS DEMÃOS. AF_04/2023	m²	1200	19,14	24,09	28.908,00	0,83 %
16.5	100753	SINAPI	PINTURA COM TINTA ACRÍLICA DE ACABAMENTO PULVERIZADA SOBRE SUPERFÍCIES METÁLICAS (EXCETO PERFIL) EXECUTADO EM OBRA (02 DEMÃOS). AF_01/2020_PE	m²	450	24,29	30,57	13.756,50	0,40 %
17			SERVIÇOS COMPLEMENTARES		1		166.721,30	166.721,30	4,80 %
17.1	99804	SINAPI	LIMPEZA DE PISO CERÂMICO OU PORCELANATO UTILIZANDO DETERGENTE NEUTRO E ESCOVAÇÃO MANUAL. AF_04/2019	m²	985	5,99	7,54	7.426,90	0,21 %
17.2	103946	SINAPI	PLANTIO DE GRAMA ESMERALDA OU SÃO CARLOS OU CURITIBANA, EM PLACAS. AF_07/2024	m²	500	23,73	29,87	14.935,00	0,43 %
17.3	99822	SINAPI	LIMPEZA DE PORTA DE MADEIRA. AF_10/2025_PS	m²	70	1,11	1,39	97,30	0,00 %
17.4	106170	SINAPI	LIMPEZA DE GRADIL. AF_10/2025_PS	m²	50	6,90	8,68	434,00	0,01 %
17.5	99817	SINAPI	LIMPEZA DE BANCADA COM PLACA DE ROCHA E CUBA DE LOUÇA, INCLUSIVE METAIS CORRESPONDENTES. AF_10/2025_PS	UN	30	6,65	8,37	251,10	0,01 %
17.6	95875	SINAPI	TRANSPORTE COM CAMINHÃO BASCULANTE DE 10 M³, EM VIA URBANA PAVIMENTADA, DMT ATÉ 30 KM (UNIDADE: M3XKM). AF_07/2020	M3XKM	25000	2,46	3,09	77.250,00	2,22 %

PREFEITURA MUNICIPAL DE SANTA FILOMENA DO MARANHÃO – MA
CNPJ: 01.612.632/0001-79

17.7	91928	SINAPI	CABO DE COBRE FLEXÍVEL ISOLADO, 4 MM ² , ANTI-CHAMA 450/750 V, PARA CIRCUITOS TERMINAIS - FORNECIMENTO E INSTALAÇÃO. AF_03/2023	M	800	7,72	9,71	7.768,00	0,22 %
17.8	91940	SINAPI	CAIXA RETANGULAR 4" X 2" MÉDIA (1,30 M DO PISO), PVC, INSTALADA EM PAREDE - FORNECIMENTO E INSTALAÇÃO. AF_03/2023	UN	30	19,40	24,42	732,60	0,02 %
17.9	92008	SINAPI	TOMADA BAIXA DE EMBUTIR (2 MÓDULOS), 2P+T 10 A, INCLUINDO SUPORTE E PLACA - FORNECIMENTO E INSTALAÇÃO. AF_03/2023	UN	30	48,37	60,88	1.826,40	0,05 %
17.10	100947	SINAPI	TRANSPORTE COM CAMINHÃO CARROCERIA 9T, EM VIA URBANA PAVIMENTADA, DMT ATÉ 30KM (UNIDADE: TXKM). AF_07/2020	TXKM	20000	2,23	2,80	56.000,00	1,61 %

Total sem BDI	2.761.813,41
Total do BDI	714.054,70
Total Geral	3.475.868,11

PREFEITURA MUNICIPAL DE SANTA FILOMENA DO MARANHÃO – MA
CNPJ: 01.612.632/0001-79



Obra
CONTRATAÇÃO DE EMPRESA ESPECIALIZADA PARA SERVIÇOS DE REFORMA E AMPLIAÇÃO DO PREDIO DA PREFEITURA MUNICIPAL SANTA FILOMENA DO MARANHÃO - MA

Bancos
SINAPI - 12/2025 - Maranhão

B.D.I.
25,88%

Encargos Sociais
Não Desonerado:
Horista: 114,11%
Mensalista: 71,30%

Planilha Orçamentária Analítica

1								123.665,68	
1.1	Código	Banco	Descrição	Tipo	Und	Quant.	Valor Unit	Total	
Composição	98524	SINAPI	LIMPEZA MANUAL DE VEGETAÇÃO EM TERRENO COM ENXADA. AF_03/2024	Supressão Vegetal	m ²	1,0000000	5,08	5,08	
Composição Auxiliar	88316	SINAPI	SERVENTE COM ENCARGOS COMPLEMENTARES	Livro SINAPI: Cálculos e Parâmetros	H	0,2132000	23,84	5,08	
				MO sem LS =>	1,54	LS =>	1,76	MO com LS =>	3,30
				Valor do BDI =>	1,31			Valor com BDI =>	6,39
				Quant. =>		900,00	Preço Total =>	5.751,00	

1.2									
1.2	Código	Banco	Descrição	Tipo	Und	Quant.	Valor Unit	Total	
Composição	98524	SINAPI	LIMPEZA MANUAL DE VEGETAÇÃO EM TERRENO COM ENXADA. AF_03/2024	Supressão Vegetal	m ²	1,0000000	5,08	5,08	
Composição Auxiliar	88316	SINAPI	SERVENTE COM ENCARGOS COMPLEMENTARES	Livro SINAPI: Cálculos e Parâmetros	H	0,2132000	23,84	5,08	
				MO sem LS =>	1,54	LS =>	1,76	MO com LS =>	3,30
				Valor do BDI =>	1,31			Valor com BDI =>	6,39
				Quant. =>		500,00	Preço Total =>	3.195,00	

1.3									
1.3	Código	Banco	Descrição	Tipo	Und	Quant.	Valor Unit	Total	
Composição	97640	SINAPI	REMOÇÃO DE FORROS DE DRYWALL, PVC E FIBROMINERAL, DE FORMA MANUAL, SEM REAPROVEITAMENTO. AF_09/2023	Demolições e Remoções	m ²	1,0000000	2,10	2,10	
Composição Auxiliar	88278	SINAPI	MONTADOR DE ESTRUTURAS METÁLICAS COM ENCARGOS COMPLEMENTARES	Livro SINAPI: Cálculos e Parâmetros	H	0,0229000	24,61	0,56	
Composição Auxiliar	88316	SINAPI	SERVENTE COM ENCARGOS COMPLEMENTARES	Livro SINAPI: Cálculos e Parâmetros	H	0,0647000	23,84	1,54	
				MO sem LS =>	0,64	LS =>	0,75	MO com LS =>	1,39
				Valor do BDI =>	0,54			Valor com BDI =>	2,64
				Quant. =>		148,00	Preço Total =>	390,72	

1.4								
1.4	Código	Banco	Descrição	Tipo	Und	Quant.	Valor Unit	Total

PREFEITURA MUNICIPAL DE SANTA FILOMENA DO MARANHÃO – MA
CNPJ: 01.612.632/0001-79

Composição	97641	SINAPI	REMOÇÃO DE FORRO DE GESSO, DE FORMA MANUAL, SEM REAPROVEITAMENTO. AF_09/2023	Demolições e Remoções	m²	1,0000000	3,26	3,26	
Composição Auxiliar	88316	SINAPI	SERVENTE COM ENCARGOS COMPLEMENTARES	Livro SINAPI: Cálculos e Parâmetros	H	0,0951000	23,84	2,26	
Composição Auxiliar	88269	SINAPI	GESSEIRO COM ENCARGOS COMPLEMENTARES	Livro SINAPI: Cálculos e Parâmetros	H	0,0336000	29,81	1,00	
				MO sem LS =>	1,01	LS =>	1,17	MO com LS =>	2,18
				Valor do BDI =>	0,84			Valor com BDI =>	4,10
				Quant. =>		400,00	Preço Total =>	1.640,00	

1.5	Código	Banco	Descrição	Tipo	Und	Quant.	Valor Unit	Total	
Composição	97633	SINAPI	DEMOLIÇÃO DE REVESTIMENTO CERÂMICO, DE FORMA MANUAL, SEM REAPROVEITAMENTO. AF_09/2023	Demolições e Remoções	m²	1,0000000	25,32	25,32	
Composição Auxiliar	88316	SINAPI	SERVENTE COM ENCARGOS COMPLEMENTARES	Livro SINAPI: Cálculos e Parâmetros	H	0,7740000	23,84	18,45	
Composição Auxiliar	88256	SINAPI	AZULEJISTA OU LADRILHEIRO COM ENCARGOS COMPLEMENTARES	Livro SINAPI: Cálculos e Parâmetros	H	0,2301000	29,88	6,87	
				MO sem LS =>	7,90	LS =>	9,02	MO com LS =>	16,92
				Valor do BDI =>	6,55			Valor com BDI =>	31,87
				Quant. =>		500,00	Preço Total =>	15.935,00	

1.6	Código	Banco	Descrição	Tipo	Und	Quant.	Valor Unit	Total	
Composição	97621	SINAPI	DEMOLIÇÃO DE ALVENARIA DE BLOCO FURADO, DE FORMA MANUAL, COM REAPROVEITAMENTO. AF_09/2023	Demolições e Remoções	m³	1,0000000	129,19	129,19	
Composição Auxiliar	88316	SINAPI	SERVENTE COM ENCARGOS COMPLEMENTARES	Livro SINAPI: Cálculos e Parâmetros	H	4,5047000	23,84	107,39	
Composição Auxiliar	88309	SINAPI	PEDREIRO COM ENCARGOS COMPLEMENTARES	Livro SINAPI: Cálculos e Parâmetros	H	0,7266000	30,01	21,80	
				MO sem LS =>	39,93	LS =>	45,57	MO com LS =>	85,50
				Valor do BDI =>	33,43			Valor com BDI =>	162,62
				Quant. =>		300,00	Preço Total =>	48.786,00	

1.7	Código	Banco	Descrição	Tipo	Und	Quant.	Valor Unit	Total	
Composição	97663	SINAPI	REMOÇÃO DE LOUÇAS, DE FORMA MANUAL, SEM REAPROVEITAMENTO. AF_09/2023	Demolições e Remoções	UN	1,0000000	14,00	14,00	
Composição Auxiliar	88267	SINAPI	ENCANADOR OU BOMBEIRO HIDRÁULICO COM ENCARGOS COMPLEMENTARES	Livro SINAPI: Cálculos e Parâmetros	H	0,1448000	29,30	4,24	
Composição Auxiliar	88316	SINAPI	SERVENTE COM ENCARGOS COMPLEMENTARES	Livro SINAPI: Cálculos e Parâmetros	H	0,4096000	23,84	9,76	
				MO sem LS =>	4,41	LS =>	5,04	MO com LS =>	9,45
				Valor do BDI =>	3,62			Valor com BDI =>	17,62

PREFEITURA MUNICIPAL DE SANTA FILOMENA DO MARANHÃO – MA
CNPJ: 01.612.632/0001-79

Quant. => 50,00 Preço Total => 881,00

1.8	Código	Banco	Descrição	Tipo	Und	Quant.	Valor Unit	Total	
Composição	97664	SINAPI	REMOÇÃO DE ACESSÓRIOS, DE FORMA MANUAL, SEM REAPROVEITAMENTO. AF_09/2023	Demolições e Remoções	UN	1,0000000	1,75	1,75	
Composição Auxiliar	88267	SINAPI	ENCANADOR OU BOMBEIRO HIDRÁULICO COM ENCARGOS COMPLEMENTARES	Livro SINAPI: Cálculos e Parâmetros	H	0,0181000	29,30	0,53	
Composição Auxiliar	88316	SINAPI	SERVEnte COM ENCARGOS COMPLEMENTARES	Livro SINAPI: Cálculos e Parâmetros	H	0,0512000	23,84	1,22	
				MO sem LS =>	0,54	LS =>	0,63	MO com LS =>	1,17
				Valor do BDI =>	0,45			Valor com BDI =>	2,20
				Quant. =>		50,00	Preço Total =>	110,00	

1.9	Código	Banco	Descrição	Tipo	Und	Quant.	Valor Unit	Total	
Composição	97666	SINAPI	REMOÇÃO DE METAIS SANITÁRIOS, DE FORMA MANUAL, SEM REAPROVEITAMENTO. AF_09/2023	Demolições e Remoções	UN	1,0000000	10,20	10,20	
Composição Auxiliar	88316	SINAPI	SERVEnte COM ENCARGOS COMPLEMENTARES	Livro SINAPI: Cálculos e Parâmetros	H	0,2986000	23,84	7,11	
Composição Auxiliar	88267	SINAPI	ENCANADOR OU BOMBEIRO HIDRÁULICO COM ENCARGOS COMPLEMENTARES	Livro SINAPI: Cálculos e Parâmetros	H	0,1056000	29,30	3,09	
				MO sem LS =>	3,21	LS =>	3,68	MO com LS =>	6,89
				Valor do BDI =>	2,63			Valor com BDI =>	12,83
				Quant. =>		25,00	Preço Total =>	320,75	

1.10	Código	Banco	Descrição	Tipo	Und	Quant.	Valor Unit	Total	
Composição	97644	SINAPI	REMOÇÃO DE PORTAS, DE FORMA MANUAL, SEM REAPROVEITAMENTO. AF_09/2023	Demolições e Remoções	m²	1,0000000	10,59	10,59	
Composição Auxiliar	88309	SINAPI	PEDREIRO COM ENCARGOS COMPLEMENTARES	Livro SINAPI: Cálculos e Parâmetros	H	0,1087000	30,01	3,26	
Composição Auxiliar	88316	SINAPI	SERVEnte COM ENCARGOS COMPLEMENTARES	Livro SINAPI: Cálculos e Parâmetros	H	0,3075000	23,84	7,33	
				MO sem LS =>	3,31	LS =>	3,79	MO com LS =>	7,10
				Valor do BDI =>	2,74			Valor com BDI =>	13,33
				Quant. =>		22,00	Preço Total =>	293,26	

1.11	Código	Banco	Descrição	Tipo	Und	Quant.	Valor Unit	Total
Composição	97645	SINAPI	REMOÇÃO DE JANELAS, DE FORMA MANUAL, SEM REAPROVEITAMENTO. AF_09/2023	Demolições e Remoções	m²	1,0000000	27,33	27,33
Composição Auxiliar	88309	SINAPI	PEDREIRO COM ENCARGOS COMPLEMENTARES	Livro SINAPI: Cálculos e Parâmetros	H	0,2807000	30,01	8,42

PREFEITURA MUNICIPAL DE SANTA FILOMENA DO MARANHÃO – MA
CNPJ: 01.612.632/0001-79

Composição Auxiliar	88316	SINAPI	SERVENTE COM ENCARGOS COMPLEMENTARES	Livro SINAPI: Cálculos e Parâmetros	H	0,7936000	23,84	18,91	
				MO sem LS =>	8,57	LS =>	9,78	MO com LS =>	18,35
				Valor do BDI =>	7,07			Valor com BDI =>	34,40
				Quant. =>		37,00	Preço Total =>	1.272,80	

1.12	Código	Banco	Descrição	Tipo	Und	Quant.	Valor Unit	Total
Composição	73805/001	SINAPI	BARRACAO DE OBRA PARA ALOJAMENTO/ESCRITORIO, PISO EM PINHO 3A, PAREDES EM COMPENSADO 10MM, COBERTURA EM TELHA FIBROCIMENTO 6MM, INCLUSO INSTALACOES ELETRICAS E ESQUADRIAS. REAPROVEITADO 5 VEZES	CANT - CANTEIRO DE OBRAS	m²	1,0000000	585,38	585,38
Composição Auxiliar	92873	SINAPI	LANÇAMENTO COM USO DE BALDES, ADENSAMENTO E ACABAMENTO DE CONCRETO EM ESTRUTURAS. AF_12/2015	FUES - FUNDAÇÕES E ESTRUTURAS	m³	0,0150000	243,60	3,65
Composição Auxiliar	88261	SINAPI	CARPINTEIRO DE ESQUADRIAS COM ENCARGOS COMPLEMENTARES	Livro SINAPI: Cálculos e Parâmetros	H	6,3400000	28,64	181,57
Composição Auxiliar	88264	SINAPI	ELETRICISTA COM ENCARGOS COMPLEMENTARES	Livro SINAPI: Cálculos e Parâmetros	H	0,3000000	30,38	9,11
Composição Auxiliar	88315	SINAPI	SERRALHEIRO COM ENCARGOS COMPLEMENTARES	Livro SINAPI: Cálculos e Parâmetros	H	0,0700000	29,81	2,08
Composição Auxiliar	88316	SINAPI	SERVENTE COM ENCARGOS COMPLEMENTARES	Livro SINAPI: Cálculos e Parâmetros	H	7,0300000	23,84	167,59
Composição Auxiliar	73465	SINAPI	PISO CIMENTADO E=1,5CM C/ARGAMASSA 1:3 CIMENTO AREIA ALISADO COLHER SOBRE BASE EXISTENTE E ARGAMASSA EM PREPARO MECANIZADO	PISO - PISOS	m²	1,0000000	54,09	54,09
Composição Auxiliar	6045	SINAPI	CONCRETO FCK=15MPA, PREPARO COM BETONEIRA, SEM LANÇAMENTO	FUES - FUNDAÇÕES E ESTRUTURAS	m³	0,0150000	670,46	10,05
Composição Auxiliar	88251	SINAPI	AUXILIAR DE SERRALHEIRO COM ENCARGOS COMPLEMENTARES	Livro SINAPI: Cálculos e Parâmetros	H	0,0700000	24,62	1,72
Composição Auxiliar	73372	SINAPI	PINHO DE TERCEIRA 1" X 12" E 1" X 9"	SEDI - SERVIÇOS DIVERSOS	m²	1,0200000	73,04	74,50
Insumo	00012147	SINAPI	TOMADA 2P+T 10A, 250V, CONJUNTO MONTADO PARA SOBREPOR 4" X 2" (CAIXA + MODULO)	Material	UN	0,0220000	12,55	0,27
Insumo	00011891	SINAPI	CORDAO DE COBRE, FLEXIVEL, TORCIDO, CLASSE 4 OU 5, ISOLACAO EM PVC/D, 300 V, 2 CONDUTORES DE 2,5 MM2	Material	M	0,5360000	6,34	3,39
Insumo	00011443	SINAPI	ITEM PROCESSO DE DESATIVACAO! DOBRADICA FERRO POLIDO OU GALV 3 X 3" E=2MM PINO SOLTO OU REVERSIVEL SEM ANEIS	Material	UN	0,0346000	3,85	0,13
Insumo	00002370	SINAPI	DISJUNTOR TIPO NEMA, MONOPOLAR 10 ATE 30A, TENSAO MAXIMA DE 240 V	Material	UN	0,0057000	9,90	0,05
Insumo	00010555	SINAPI	PORTA DE MADEIRA, FOLHA MEDIA (NBR 15930) DE 800 X 2100 MM, DE 35 MM A 40 MM DE ESPESSURA, NUCLEO SEMI-SOLIDO (SARRAFEADO), CAPA LISA EM HDF, ACABAMENTO EM PRIMER PARA PINTURA	Material	UN	0,0115000	299,38	3,44
Insumo	00004491	SINAPI	PONTALETE *7,5 X 7,5* CM EM PINUS, MISTA OU EQUIVALENTE DA REGIAO - BRUTA	Material	M	0,9000000	11,05	9,94

PREFEITURA MUNICIPAL DE SANTA FILOMENA DO MARANHÃO – MA
CNPJ: 01.612.632/0001-79

Insumo	00010952	SINAPI	CANTONEIRA ACO ABAS IGUAIS (QUALQUER BITOLA), E = 1/8 "	Material	KG	0,3030000	3,29	0,99
Insumo	00005085	SINAPI	CADEADO SIMPLES, CORPO EM LATAO MACICO, COM LARGURA DE 35 MM E ALTURA DE APROX 30 MM, HASTE CEMENTADA (NAO LONGA), EM ACO TEMPERADO COM DIAMETRO DE APROX 6,0 MM, INCLUINDO 2 CHAVES	Material	UN	0,0058000	29,03	0,16
Insumo	00021127	SINAPI	FITA ISOLANTE ADESIVA ANTICHAMA, USO ATE 750 V, EM ROLO DE 19 MM X 5 M	Material	UN	0,0240000	4,91	0,11
Insumo	00011056	SINAPI	PARAFUSO ROSCA SOBERBA ZINCADO CABECA CHATA FENDA SIMPLES 3,8 X 30 MM (1.1/4")	Material	UN	1,2800000	0,12	0,15
Insumo	00012296	SINAPI	SOQUETE DE PORCELANA BASE E27, FIXO DE TETO, PARA LAMPADAS	Material	UN	0,0461000	3,38	0,15
Insumo	00011467	SINAPI	FECHADURA DE SOBREPOR TIPO CAIXAO, EM FERRO COM ACABAMENTO RESINADO, SEM MACANETA, SEM CILINDRO, INCLUINDO CHAVE TIPO SIMPLES	Material	UN	0,0058000	22,15	0,12
Insumo	00012298	SINAPI	ITEM PROCESSO DE DESATIVACAO! GLOBO ESFERICO DE VIDRO LISO TAMANHO MEDIO	Material	UN	0,0461000	13,18	0,60
Insumo	00005088	SINAPI	PORTA CADEADO EM ACO GALVANIZADO, COMPRIMENTO DE 3 1/2"	Material	UN	0,0058000	6,53	0,03
Insumo	00012128	SINAPI	INTERRUPTOR SIMPLES 10A, 250V, CONJUNTO MONTADO PARA SOBREPOR 4" X 2" (CAIXA + MODULO)	Material	UN	0,0230000	8,44	0,19
Insumo	00007194	SINAPI	TELHA DE FIBROCIMENTO ONDULADA E = 6 MM, DE 2,44 X 1,10 M (SEM AMIANTO)	Material	m²	0,3180000	39,19	12,46
Insumo	00005075	SINAPI	PREGO DE ACO POLIDO COM CABECA 18 X 30 (2 3/4 X 10)	Material	KG	0,1000000	20,32	2,03
Insumo	00010490	SINAPI	VIDRO LISO INCOLOR 2 A 3 MM - SEM COLOCACAO	Material	m²	0,0230000	140,00	3,22
Insumo	00010567	SINAPI	TABUA *2,5 X 23* CM EM PINUS, MISTA OU EQUIVALENTE DA REGIAO - BRUTA	Material	M	0,2500000	12,49	3,12
Insumo	00004448	SINAPI	VIGA *7,5 X 15 CM EM PINUS, MISTA OU EQUIVALENTE DA REGIAO - BRUTA	Material	M	0,7000000	29,27	20,48
Insumo	00001607	SINAPI	CONJUNTO ARRUELAS DE VEDACAO 5/16" PARA TELHA FIBROCIMENTO (UMA ARRUELA METALICA E UMA ARRUELA PVC - CONICAS)	Material	CJ	0,2140000	0,37	0,07
Insumo	00001346	SINAPI	CHAPA/PANEL DE MADEIRA COMPENSADA PLASTIFICADA (MADEIRITE PLASTIFICADO) PARA FORMA DE CONCRETO, DE 2200 X 1100 MM, E = 10 MM	Material	m²	0,3860000	51,61	19,92

MO sem LS => 131,75 LS => 150,34 MO com LS => 282,09
 Valor do BDI => 151,49 Valor com BDI => 736,87
Quant. => 25,00 Preço Total => 18.421,75

1.13	Código	Banco	Descrição	Tipo	Und	Quant.	Valor Unit	Total
Composição	98459	SINAPI	TAPUME COM TELHA METÁLICA. AF_03/2024	Instalações para Canteiros de Obras	m²	1,0000000	96,30	96,30
Composição Auxiliar	88262	SINAPI	CARPINTEIRO DE FORMAS COM ENCARGOS COMPLEMENTARES	Livro SINAPI: Cálculos e Parâmetros	H	0,7350000	29,59	21,74

PREFEITURA MUNICIPAL DE SANTA FILOMENA DO MARANHÃO – MA
CNPJ: 01.612.632/0001-79

Composição Auxiliar	91693	SINAPI	SERRA CIRCULAR DE BANCADA COM MOTOR ELÉTRICO POTÊNCIA DE 5HP, COM COIFA PARA DISCO 10" - CHI DIURNO. AF_08/2015	Custos Horários Produtivo e Improdutivo dos Equipamentos	CHI	0,0264000	30,55	0,80	
Composição Auxiliar	91692	SINAPI	SERRA CIRCULAR DE BANCADA COM MOTOR ELÉTRICO POTÊNCIA DE 5HP, COM COIFA PARA DISCO 10" - CHP DIURNO. AF_08/2015	Custos Horários Produtivo e Improdutivo dos Equipamentos	CHP	0,0066000	31,95	0,21	
Composição Auxiliar	94974	SINAPI	CONCRETO MAGRO PARA LASTRO, TRAÇO 1:4,5:4,5 (EM MASSA SECA DE CIMENTO/ AREIA MÉDIA/ BRITA 1) - PREPARO MANUAL. AF_05/2021	Produção de Concreto	m³	0,0061000	565,69	3,45	
Composição Auxiliar	88239	SINAPI	AJUDANTE DE CARPINTEIRO COM ENCARGOS COMPLEMENTARES	Livro SINAPI: Cálculos e Parâmetros	H	0,4920000	24,45	12,02	
Insumo	00005061	SINAPI	PREGO DE ACO POLIDO COM CABECA 18 X 27 (2 1/2 X 10)	Material	KG	0,0680000	19,98	1,35	
Insumo	00007243	SINAPI	TELHA TRAPEZOIDAL EM ACO ZINCADO, SEM PINTURA, ALTURA DE APROXIMADAMENTE 40 MM, ESPESSURA DE 0,50 MM E LARGURA UTIL DE 980 MM	Material	m²	0,5853000	46,81	27,39	
Insumo	00006194	SINAPI	TABUA *2,5 X 15 CM EM PINUS, MISTA OU EQUIVALENTE DA REGIAO - BRUTA	Material	M	2,0000000	7,89	15,78	
Insumo	00004491	SINAPI	PONTALETE *7,5 X 7,5* CM EM PINUS, MISTA OU EQUIVALENTE DA REGIAO - BRUTA	Material	M	1,2273000	11,05	13,56	
				MO sem LS =>	11,69	LS =>	13,36	MO com LS =>	25,05
				Valor do BDI =>	24,92			Valor com BDI =>	121,22
						Quant. =>	220,00	Preço Total =>	26.668,40

2 ADMINISTRAÇÃO DA OBRA									153.079,50
2.1	Código	Banco	Descrição	Tipo	Und	Quant.	Valor Unit	Total	
Composição	90777	SINAPI	ENGENHEIRO CIVIL DE OBRA JUNIOR COM ENCARGOS COMPLEMENTARES	Livro SINAPI: Cálculos e Parâmetros	H	1,0000000	133,12	133,12	
Composição Auxiliar	95402	SINAPI	CURSO DE CAPACITAÇÃO PARA ENGENHEIRO CIVIL DE OBRA JÚNIOR (ENCARGOS COMPLEMENTARES) - HORISTA	Livro SINAPI: Cálculos e Parâmetros	H	1,0000000	1,84	1,84	
Insumo	00002706	SINAPI	ENGENHEIRO CIVIL DE OBRA JUNIOR (HORISTA)	Mão de Obra	H	1,0000000	124,76	124,76	
Insumo	00037370	SINAPI	ALIMENTACAO - HORISTA (COLETADO CAIXA - ENCARGOS COMPLEMENTARES)	Encargos Complementares	H	1,0000000	4,23	4,23	
Insumo	00043462	SINAPI	FERRAMENTAS - FAMILIA ENGENHEIRO CIVIL - HORISTA (ENCARGOS COMPLEMENTARES - COLETADO CAIXA)	Encargos Complementares	H	1,0000000	0,01	0,01	
Insumo	00043486	SINAPI	EPI - FAMILIA ENGENHEIRO CIVIL - HORISTA (ENCARGOS COMPLEMENTARES - COLETADO CAIXA)	Encargos Complementares	H	1,0000000	0,77	0,77	
Insumo	00037372	SINAPI	EXAMES - HORISTA (COLETADO CAIXA - ENCARGOS COMPLEMENTARES)	Encargos Complementares	H	1,0000000	1,43	1,43	
Insumo	00037373	SINAPI	SEGURO - HORISTA (COLETADO CAIXA - ENCARGOS COMPLEMENTARES)	Encargos Complementares	H	1,0000000	0,08	0,08	
				MO sem LS =>	59,12	LS =>	67,48	MO com LS =>	126,60
				Valor do BDI =>	34,45			Valor com BDI =>	167,57

PREFEITURA MUNICIPAL DE SANTA FILOMENA DO MARANHÃO – MA
CNPJ: 01.612.632/0001-79

Quant. => 450,00 Preço Total => 75.406,50

2.2	Código	Banco	Descrição	Tipo	Und	Quant.	Valor Unit	Total		
Composição	90776	SINAPI	ENCARREGADO GERAL COM ENCARGOS COMPLEMENTARES	Livro SINAPI: Cálculos e Parâmetros	H	1,0000000	36,30	36,30		
Composição Auxiliar	95401	SINAPI	CURSO DE CAPACITAÇÃO PARA ENCARREGADO GERAL (ENCARGOS COMPLEMENTARES) - HORISTA	Livro SINAPI: Cálculos e Parâmetros	H	1,0000000	0,59	0,59		
Insumo	00037370	SINAPI	ALIMENTACAO - HORISTA (COLETADO CAIXA - ENCARGOS COMPLEMENTARES)	Encargos Complementares	H	1,0000000	4,23	4,23		
Insumo	00037371	SINAPI	TRANSPORTE - HORISTA (COLETADO CAIXA - ENCARGOS COMPLEMENTARES)	Encargos Complementares	H	1,0000000	0,60	0,60		
Insumo	00043487	SINAPI	EPI - FAMILIA ENCARREGADO GERAL - HORISTA (ENCARGOS COMPLEMENTARES - COLETADO CAIXA)	Encargos Complementares	H	1,0000000	1,28	1,28		
Insumo	00043463	SINAPI	FERRAMENTAS - FAMILIA ENCARREGADO GERAL - HORISTA (ENCARGOS COMPLEMENTARES - COLETADO CAIXA)	Encargos Complementares	H	1,0000000	0,08	0,08		
Insumo	00004083	SINAPI	ENCARREGADO GERAL DE OBRAS (HORISTA)	Mão de Obra	H	1,0000000	28,01	28,01		
Insumo	00037373	SINAPI	SEGURO - HORISTA (COLETADO CAIXA - ENCARGOS COMPLEMENTARES)	Encargos Complementares	H	1,0000000	0,08	0,08		
Insumo	00037372	SINAPI	EXAMES - HORISTA (COLETADO CAIXA - ENCARGOS COMPLEMENTARES)	Encargos Complementares	H	1,0000000	1,43	1,43		
					MO sem LS =>	13,35	LS =>	15,25	MO com LS =>	28,60
					Valor do BDI =>	9,39			Valor com BDI =>	45,69
						Quant. =>	1.700,00	Preço Total =>	77.673,00	

3	MOVIMENTO DE TERRA								117.877,73	
3.1	Código	Banco	Descrição	Tipo	Und	Quant.	Valor Unit	Total		
Composição	93358	SINAPI	ESCAVAÇÃO MANUAL DE VALA. AF_09/2024	Escavação de Valas	m³	1,0000000	94,30	94,30		
Composição Auxiliar	88316	SINAPI	SERVEnte COM ENCARGOS COMPLEMENTARES	Livro SINAPI: Cálculos e Parâmetros	H	3,9557667	23,84	94,30		
					MO sem LS =>	28,63	LS =>	32,68	MO com LS =>	61,31
					Valor do BDI =>	24,40			Valor com BDI =>	118,70
						Quant. =>	85,00	Preço Total =>	10.089,50	

3.2	Código	Banco	Descrição	Tipo	Und	Quant.	Valor Unit	Total
Composição	101618	SINAPI	PREPARO DE FUNDO DE VALA COM LARGURA MENOR QUE 1,5 M, COM CAMADA DE AREIA, LANÇAMENTO MANUAL. AF_08/2020	Escoramento e Preparo de Fundo de Valas	m³	1,0000000	313,84	313,84

PREFEITURA MUNICIPAL DE SANTA FILOMENA DO MARANHÃO – MA
CNPJ: 01.612.632/0001-79

Composição Auxiliar	91533	SINAPI	COMPACTADOR DE SOLOS DE PERCUSSÃO (SOQUETE) COM MOTOR A GASOLINA 4 TEMPOS, POTÊNCIA 4 CV - CHP DIURNO. AF_08/2015	Custos Horários Produtivo e Improdutivo dos Equipamentos	CHP	0,0718000	38,68	2,77	
Composição Auxiliar	88316	SINAPI	SERVENTE COM ENCARGOS COMPLEMENTARES	Livro SINAPI: Cálculos e Parâmetros	H	3,0329000	23,84	72,30	
Composição Auxiliar	91534	SINAPI	COMPACTADOR DE SOLOS DE PERCUSSÃO (SOQUETE) COM MOTOR A GASOLINA 4 TEMPOS, POTÊNCIA 4 CV - CHI DIURNO. AF_08/2015	Custos Horários Produtivo e Improdutivo dos Equipamentos	CHI	0,0666000	31,54	2,10	
Composição Auxiliar	88309	SINAPI	PEDREIRO COM ENCARGOS COMPLEMENTARES	Livro SINAPI: Cálculos e Parâmetros	H	2,0219000	30,01	60,67	
Insumo	00000370	SINAPI	AREIA MEDIA - POSTO JAZIDA/FORNECEDOR (RETIRADO NA JAZIDA, SEM TRANSPORTE)	Material	m³	1,1000000	160,00	176,00	
				MO sem LS =>	43,82	LS =>	50,01	MO com LS =>	93,83
				Valor do BDI =>	81,22			Valor com BDI =>	395,06
						Quant. =>	62,00	Preço Total =>	24.493,72

3.3	Código	Banco	Descrição	Tipo	Und	Quant.	Valor Unit	Total	
Composição	96620	SINAPI	LASTRO DE CONCRETO MAGRO, APLICADO EM PISOS, LAJES SOBRE SOLO OU RADIERS. AF_01/2024	Lastro	m³	1,0000000	876,46	876,46	
Composição Auxiliar	88309	SINAPI	PEDREIRO COM ENCARGOS COMPLEMENTARES	Livro SINAPI: Cálculos e Parâmetros	H	5,0830000	30,01	152,54	
Composição Auxiliar	94968	SINAPI	CONCRETO MAGRO PARA LASTRO, TRAÇO 1:4,5:4,5 (EM MASSA SECA DE CIMENTO/ AREIA MÉDIA/ BRITA 1) - PREPARO MECÂNICO COM BETONEIRA 600 L. AF_05/2021	Produção de Concreto	m³	1,3800000	492,84	680,11	
Composição Auxiliar	88316	SINAPI	SERVENTE COM ENCARGOS COMPLEMENTARES	Livro SINAPI: Cálculos e Parâmetros	H	1,8380000	23,84	43,81	
				MO sem LS =>	100,07	LS =>	114,19	MO com LS =>	214,26
				Valor do BDI =>	226,82			Valor com BDI =>	1.103,28
						Quant. =>	62,00	Preço Total =>	68.403,36

3.4	Código	Banco	Descrição	Tipo	Und	Quant.	Valor Unit	Total
Composição	94342	SINAPI	ATERRO MANUAL DE VALAS COM AREIA PARA ATERRO. AF_08/2023	Aterro e Reaterro de Valas	m³	1,0000000	139,18	139,18
Composição Auxiliar	91533	SINAPI	COMPACTADOR DE SOLOS DE PERCUSSÃO (SOQUETE) COM MOTOR A GASOLINA 4 TEMPOS, POTÊNCIA 4 CV - CHP DIURNO. AF_08/2015	Custos Horários Produtivo e Improdutivo dos Equipamentos	CHP	0,1962000	38,68	7,58
Composição Auxiliar	5901	SINAPI	CAMINHÃO PIPA 10.000 L TRUCADO, PESO BRUTO TOTAL 23.000 KG, CARGA ÚTIL MÁXIMA 15.935 KG, DISTÂNCIA ENTRE EIXOS 4,8 M, POTÊNCIA 230 CV, INCLUSIVE TANQUE DE AÇO PARA TRANSPORTE DE ÁGUA - CHP DIURNO. AF_06/2014	Custos Horários Produtivo e Improdutivo dos Equipamentos	CHP	0,0054000	315,06	1,70

PREFEITURA MUNICIPAL DE SANTA FILOMENA DO MARANHÃO – MA
CNPJ: 01.612.632/0001-79

Composição Auxiliar	5903	SINAPI	CAMINHÃO PIPA 10.000 L TRUCADO, PESO BRUTO TOTAL 23.000 KG, CARGA ÚTIL MÁXIMA 15.935 KG, DISTÂNCIA ENTRE EIXOS 4,8 M, POTÊNCIA 230 CV, INCLUSIVE TANQUE DE AÇO PARA TRANSPORTE DE ÁGUA - CHI DIURNO. AF_06/2014	Custos Horários Produtivo e Improdutivo dos Equipamentos	CHI	0,0006000	74,07	0,04	
Composição Auxiliar	88316	SINAPI	SERVENTE COM ENCARGOS COMPLEMENTARES	Livro SINAPI: Cálculos e Parâmetros	H	0,7866000	23,84	18,75	
Insumo	00000368	SINAPI	AREIA PARA ATERRO - POSTO JAZIDA/FORNECEDOR (RETIRADO NA JAZIDA, SEM TRANSPORTE)	Material	m³	1,3889000	80,00	111,11	
				MO sem LS =>	7,87	LS =>	9,00	MO com LS =>	16,87
				Valor do BDI =>	36,01			Valor com BDI =>	175,19
						Quant. =>	85,00	Preço Total =>	14.891,15

4									130.541,77
INFRAESTRUTURA									
4.1	Código	Banco	Descrição	Tipo	Und	Quant.	Valor Unit	Total	
Composição	103670	SINAPI	LANÇAMENTO COM USO DE BALDES, ADENSAMENTO E ACABAMENTO DE CONCRETO EM ESTRUTURAS. AF_02/2022	Concretagem para Estruturas de Concreto Armado	m³	1,0000000	324,62	324,62	
Composição Auxiliar	88309	SINAPI	PEDREIRO COM ENCARGOS COMPLEMENTARES	Livro SINAPI: Cálculos e Parâmetros	H	2,4590000	30,01	73,79	
Composição Auxiliar	90587	SINAPI	VIBRADOR DE IMERSÃO, DIÂMETRO DE PONTEIRA 45MM, MOTOR ELÉTRICO TRIFÁSICO POTÊNCIA DE 2 CV - CHI DIURNO. AF_06/2015	Custos Horários Produtivo e Improdutivo dos Equipamentos	CHI	1,4170000	0,55	0,77	
Composição Auxiliar	90586	SINAPI	VIBRADOR DE IMERSÃO, DIÂMETRO DE PONTEIRA 45MM, MOTOR ELÉTRICO TRIFÁSICO POTÊNCIA DE 2 CV - CHP DIURNO. AF_06/2015	Custos Horários Produtivo e Improdutivo dos Equipamentos	CHP	1,0420000	1,39	1,44	
Composição Auxiliar	88262	SINAPI	CARPINTEIRO DE FORMAS COM ENCARGOS COMPLEMENTARES	Livro SINAPI: Cálculos e Parâmetros	H	2,4590000	29,59	72,76	
Composição Auxiliar	88316	SINAPI	SERVENTE COM ENCARGOS COMPLEMENTARES	Livro SINAPI: Cálculos e Parâmetros	H	7,3770000	23,84	175,86	
				MO sem LS =>	102,73	LS =>	117,24	MO com LS =>	219,97
				Valor do BDI =>	84,01			Valor com BDI =>	408,63
						Quant. =>	90,00	Preço Total =>	36.776,70

4.2	Código	Banco	Descrição	Tipo	Und	Quant.	Valor Unit	Total
Composição	103800	SINAPI	PEDRA ARGAMASSADA COM CIMENTO E AREIA 1:3, 40% DE ARGAMASSA EM VOLUME - AREIA E PEDRA DE MÃO COMERCIAIS - FORNECIMENTO E ASSENTAMENTO. AF_08/2022	Dissipadores de Energia	m³	1,0000000	607,46	607,46
Composição Auxiliar	88309	SINAPI	PEDREIRO COM ENCARGOS COMPLEMENTARES	Livro SINAPI: Cálculos e Parâmetros	H	2,2158000	30,01	66,49
Composição Auxiliar	88629	SINAPI	ARGAMASSA TRAÇO 1:3 (EM VOLUME DE CIMENTO E AREIA MÉDIA ÚMIDA), PREPARO MANUAL. AF_08/2019	Argamassas	m³	0,4412000	848,80	374,49
Composição Auxiliar	88316	SINAPI	SERVENTE COM ENCARGOS COMPLEMENTARES	Livro SINAPI: Cálculos e Parâmetros	H	3,1021000	23,84	73,95

PREFEITURA MUNICIPAL DE SANTA FILOMENA DO MARANHÃO – MA
CNPJ: 01.612.632/0001-79

Insumo	00004730	SINAPI	PEDRA DE MAO OU PEDRA RACHAO PARA ARRIMO/FUNDACAO (POSTO PEDREIRA/FORNECEDOR, SEM FRETE)	Material	m³	0,9086000	101,84	92,53	
				MO sem LS =>	72,15	LS =>	82,34	MO com LS =>	154,49
				Valor do BDI =>	157,21			Valor com BDI =>	764,67
				Quant. =>		46,00	Preço Total =>	35.174,82	

4.3	Código	Banco	Descrição	Tipo	Und	Quant.	Valor Unit	Total	
Composição	92762	SINAPI	ARMAÇÃO DE PILAR OU VIGA DE ESTRUTURA CONVENCIONAL DE CONCRETO ARMADO UTILIZANDO AÇO CA-50 DE 10,0 MM - MONTAGEM. AF_06/2022	Armação para Estruturas de Concreto Armado	KG	1,0000000	10,58	10,58	
Composição Auxiliar	92803	SINAPI	CORTE E DOBRA DE AÇO CA-50, DIÂMETRO DE 10,0 MM. AF_06/2022	Armação para Estruturas de Concreto Armado	KG	1,0000000	8,64	8,64	
Composição Auxiliar	88238	SINAPI	AJUDANTE DE ARMADOR COM ENCARGOS COMPLEMENTARES	Livro SINAPI: Cálculos e Parâmetros	H	0,0064000	24,62	0,15	
Composição Auxiliar	88245	SINAPI	ARMADOR COM ENCARGOS COMPLEMENTARES	Livro SINAPI: Cálculos e Parâmetros	H	0,0392000	29,81	1,16	
Insumo	00039017	SINAPI	ESPACADOR / DISTANCIADOR CIRCULAR COM ENTRADA LATERAL, EM PLASTICO, PARA VERGALHAO *4,2 A 12,5* MM, COBRIMENTO 20 MM	Material	UN	0,5430000	0,22	0,11	
Insumo	00043132	SINAPI	ARAME RECOZIDO 16 BWG, D = 1,65 MM (0,016 KG/M) OU 18 BWG, D = 1,25 MM (0,01 KG/M)	Material	KG	0,0250000	21,15	0,52	
				MO sem LS =>	0,52	LS =>	0,61	MO com LS =>	1,13
				Valor do BDI =>	2,73			Valor com BDI =>	13,31
				Quant. =>		700,00	Preço Total =>	9.317,00	

4.4	Código	Banco	Descrição	Tipo	Und	Quant.	Valor Unit	Total
Composição	92468	SINAPI	MONTAGEM E DESMONTAGEM DE FÔRMA DE VIGA, ESCORAMENTO METÁLICO, PÉ-DIREITO SIMPLES, EM CHAPA DE MADEIRA PLASTIFICADA, 10 UTILIZAÇÕES. AF_09/2020	Fôrmas para Estruturas de Concreto Armado	m²	1,0000000	111,79	111,79
Composição Auxiliar	92266	SINAPI	FABRICAÇÃO DE FÔRMA PARA VIGAS, EM CHAPA DE MADEIRA COMPENSADA PLASTIFICADA, E = 18 MM. AF_09/2020	Fôrmas para Estruturas de Concreto Armado	m²	0,1650000	174,35	28,76
Composição Auxiliar	88262	SINAPI	CARPINTEIRO DE FORMAS COM ENCARGOS COMPLEMENTARES	Livro SINAPI: Cálculos e Parâmetros	H	1,2910000	29,59	38,20
Composição Auxiliar	88239	SINAPI	AJUDANTE DE CARPINTEIRO COM ENCARGOS COMPLEMENTARES	Livro SINAPI: Cálculos e Parâmetros	H	0,2370000	24,45	5,79
Insumo	00002692	SINAPI	DESMOLDANTE PROTETOR PARA FORMAS DE MADEIRA, DE BASE OLEOSA EMULSIONADA EM AGUA	Material	L	0,0040000	10,50	0,04
Insumo	00040339	SINAPI	LOCACAO DE CRUZETA, SIMPLES, PARA ESCORA METALICA, COMPRIMENTO ENTRE 50 A 60 CM, PARA ESCORA DE 1,80 A 3,20 METROS E TUBO EXTERNO ATE 48 MM DE DIAMETRO	Equipamento	UNXMES	1,1860000	5,37	6,36
Insumo	00040287	SINAPI	LOCACAO DE BARRA DE ANCORAGEM DE 0,80 A 1,20 M DE EXTENSAO, COM ROSCA DE 5/8", INCLUINDO PORCA E FLANGE	Equipamento	MES	0,4740000	5,89	2,79

PREFEITURA MUNICIPAL DE SANTA FILOMENA DO MARANHÃO – MA
CNPJ: 01.612.632/0001-79

Insumo	00040275	SINAPI	LOCACAO DE VIGA SANDUICHE METALICA VAZADA PARA TRAVAMENTO DE PILARES, ALTURA DE *8* CM, LARGURA DE *6* CM E EXTENSAO DE 2 M	Equipamento	UNXMES	0,3560000	16,00	5,69		
Insumo	00040304	SINAPI	PREGO DE ACO POLIDO COM CABECA DUPLA 17 X 27 (2 1/2 X 11)	Material	KG	0,0330000	25,08	0,82		
Insumo	00010749	SINAPI	LOCACAO DE ESCORA METALICA TELESCOPICA, COM ALTURA REGULAVEL DE *1,80* A *3,20* M, COM CAPACIDADE DE CARGA DE NO MINIMO 1000 KGF (10 KN), INCLUSO TRIPE E FORCADO	Equipamento	UNXMES	1,1860000	17,75	21,05		
Insumo	00004491	SINAPI	PONTALETE *7,5 X 7,5* CM EM PINUS, MISTA OU EQUIVALENTE DA REGIAO - BRUTA	Material	M	0,2080000	11,05	2,29		
				MO sem LS =>		16,94	LS =>	19,34	MO com LS =>	36,28
				Valor do BDI =>		28,93			Valor com BDI =>	140,72
							Quant. =>	200,00	Preço Total =>	28.144,00

4.5	Código	Banco	Descrição	Tipo	Und	Quant.	Valor Unit	Total		
Composição	94965	SINAPI	CONCRETO FCK = 25MPA, TRAÇO 1:2,3:2,7 (EM MASSA SECA DE CIMENTO/ AREIA MÉDIA/ BRITA 1) - PREPARO MECÂNICO COM BETONEIRA 400 L. AF_05/2021	Produção de Concreto	m³	1,0000000	627,61	627,61		
Composição Auxiliar	88316	SINAPI	SERVEnte COM ENCARGOS COMPLEMENTARES	Livro SINAPI: Cálculos e Parâmetros	H	2,3117000	23,84	55,11		
Composição Auxiliar	88831	SINAPI	BETONEIRA CAPACIDADE NOMINAL DE 400 L, CAPACIDADE DE MISTURA 280 L, MOTOR ELÉTRICO TRIFÁSICO POTÊNCIA DE 2 CV, SEM CARREGADOR - CHI DIURNO. AF_05/2023	Custos Horários Produtivo e Improdutivo dos Equipamentos	CHI	0,7103000	0,43	0,30		
Composição Auxiliar	88830	SINAPI	BETONEIRA CAPACIDADE NOMINAL DE 400 L, CAPACIDADE DE MISTURA 280 L, MOTOR ELÉTRICO TRIFÁSICO POTÊNCIA DE 2 CV, SEM CARREGADOR - CHP DIURNO. AF_05/2023	Custos Horários Produtivo e Improdutivo dos Equipamentos	CHP	0,7534000	2,01	1,51		
Composição Auxiliar	88377	SINAPI	OPERADOR DE BETONEIRA ESTACIONÁRIA/MISTURADOR COM ENCARGOS COMPLEMENTARES	Livro SINAPI: Cálculos e Parâmetros	H	1,4637000	24,15	35,34		
Insumo	00000370	SINAPI	AREIA MEDIA - POSTO JAZIDA/FORNECEDOR (RETIRADO NA JAZIDA, SEM TRANSPORTE)	Material	m³	0,7229000	160,00	115,66		
Insumo	00004721	SINAPI	PEDRA BRITADA N. 1 (9,5 A 19 MM) POSTO PEDREIRA/FORNECEDOR, SEM FRETE	Material	m³	0,5934000	108,35	64,29		
Insumo	00001379	SINAPI	CIMENTO PORTLAND COMPOSTO CP II-32	Material	KG	362,6579000	0,98	355,40		
				MO sem LS =>		28,29	LS =>	32,29	MO com LS =>	60,58
				Valor do BDI =>		162,42			Valor com BDI =>	790,03
							Quant. =>	25,00	Preço Total =>	19.750,75

4.6	Código	Banco	Descrição	Tipo	Und	Quant.	Valor Unit	Total
-----	--------	-------	-----------	------	-----	--------	------------	-------

PREFEITURA MUNICIPAL DE SANTA FILOMENA DO MARANHÃO – MA
CNPJ: 01.612.632/0001-79

Composição	95241	SINAPI	LASTRO DE CONCRETO MAGRO, APLICADO EM PISOS, LAJES SOBRE SOLO OU RADIER, ESPESSURA DE 5 CM. AF_01/2024	Lastro	m ²	1,0000000	43,81	43,81	
Composição Auxiliar	88309	SINAPI	PEDREIRO COM ENCARGOS COMPLEMENTARES	Livro SINAPI: Cálculos e Parâmetros	H	0,2541500	30,01	7,62	
Composição Auxiliar	94968	SINAPI	CONCRETO MAGRO PARA LASTRO, TRAÇO 1:4,5:4,5 (EM MASSA SECA DE CIMENTO/ AREIA MÉDIA/ BRITA 1) - PREPARO MECÂNICO COM BETONEIRA 600 L. AF_05/2021	Produção de Concreto	m ³	0,0690000	492,84	34,00	
Composição Auxiliar	88316	SINAPI	SERVEnte COM ENCARGOS COMPLEMENTARES	Livro SINAPI: Cálculos e Parâmetros	H	0,0919000	23,84	2,19	
				MO sem LS =>	4,99	LS =>	5,71	MO com LS =>	10,70
				Valor do BDI =>	11,33			Valor com BDI =>	55,14
						Quant. =>	25,00	Preço Total =>	1.378,50

5 SUPERESTRUTURA									311.043,70
5.1	Código	Banco	Descrição	Tipo	Und	Quant.	Valor Unit	Total	
Composição	103670	SINAPI	LANÇAMENTO COM USO DE BALDES, ADENSAMENTO E ACABAMENTO DE CONCRETO EM ESTRUTURAS. AF_02/2022	Concretagem para Estruturas de Concreto Armado	m ³	1,0000000	324,62	324,62	
Composição Auxiliar	88309	SINAPI	PEDREIRO COM ENCARGOS COMPLEMENTARES	Livro SINAPI: Cálculos e Parâmetros	H	2,4590000	30,01	73,79	
Composição Auxiliar	90587	SINAPI	VIBRADOR DE IMERSÃO, DIÂMETRO DE PONTEIRA 45MM, MOTOR ELÉTRICO TRIFÁSICO POTÊNCIA DE 2 CV - CHI DIURNO. AF_06/2015	Custos Horários Produtivo e Improdutivo dos Equipamentos	CHI	1,4170000	0,55	0,77	
Composição Auxiliar	90586	SINAPI	VIBRADOR DE IMERSÃO, DIÂMETRO DE PONTEIRA 45MM, MOTOR ELÉTRICO TRIFÁSICO POTÊNCIA DE 2 CV - CHP DIURNO. AF_06/2015	Custos Horários Produtivo e Improdutivo dos Equipamentos	CHP	1,0420000	1,39	1,44	
Composição Auxiliar	88262	SINAPI	CARPINTEIRO DE FORMAS COM ENCARGOS COMPLEMENTARES	Livro SINAPI: Cálculos e Parâmetros	H	2,4590000	29,59	72,76	
Composição Auxiliar	88316	SINAPI	SERVEnte COM ENCARGOS COMPLEMENTARES	Livro SINAPI: Cálculos e Parâmetros	H	7,3770000	23,84	175,86	
				MO sem LS =>	102,73	LS =>	117,24	MO com LS =>	219,97
				Valor do BDI =>	84,01			Valor com BDI =>	408,63
						Quant. =>	57,00	Preço Total =>	23.291,91

5.2	Código	Banco	Descrição	Tipo	Und	Quant.	Valor Unit	Total
Composição	105034	SINAPI	CINTA DE AMARRAÇÃO DE ALVENARIA MOLDADA IN LOCO COM UTILIZAÇÃO DE BLOCOS CANALETA, ESPESSURA DE *10* CM. AF_03/2024	Vergas, contravergas e fixação de alvenaria	M	1,0000000	44,34	44,34
Composição Auxiliar	88316	SINAPI	SERVEnte COM ENCARGOS COMPLEMENTARES	Livro SINAPI: Cálculos e Parâmetros	H	0,0940000	23,84	2,24
Composição Auxiliar	89994	SINAPI	GRAUTEAMENTO DE CINTA INTERMEDIÁRIA OU DE CONTRAVERGA EM ALVENARIA ESTRUTURAL. AF_09/2021	Graute e Armação	m ³	0,0110000	1.075,55	11,83

PREFEITURA MUNICIPAL DE SANTA FILOMENA DO MARANHÃO – MA
CNPJ: 01.612.632/0001-79

Composição Auxiliar	87294	SINAPI	ARGAMASSA TRAÇO 1:2:9 (EM VOLUME DE CIMENTO, CAL E AREIA MÉDIA ÚMIDA) PARA EMBOÇO/MASSA ÚNICA/ASSENTAMENTO DE ALVENARIA DE VEDAÇÃO, PREPARO MECÂNICO COM BETONEIRA 600 L. AF_08/2019	Argamassas	m³	0,0013000	683,79	0,88		
Composição Auxiliar	88309	SINAPI	PEDREIRO COM ENCARGOS COMPLEMENTARES	Livro SINAPI: Cálculos e Parâmetros	H	0,1880000	30,01	5,64		
Composição Auxiliar	89998	SINAPI	ARMAÇÃO DE CINTA DE ALVENARIA ESTRUTURAL; DIÂMETRO DE 10,0 MM. AF_09/2021	Graute e Armação	KG	1,2340000	9,78	12,06		
Insumo	00000658	SINAPI	CANALETA DE CONCRETO 9 X 19 X 19 CM (CLASSE C - NBR 6136)	Material	UN	5,3400000	2,19	11,69		
					MO sem LS =>	4,71	LS =>	5,38	MO com LS =>	10,09
					Valor do BDI =>	11,47			Valor com BDI =>	55,81
					Quant. =>	494,00	Preço Total =>	27.570,14		

5.3	Código	Banco	Descrição	Tipo	Und	Quant.	Valor Unit	Total		
Composição	105026	SINAPI	VERGA MOLDADA IN LOCO COM UTILIZAÇÃO DE BLOCOS CANALETA, ESPESSURA DE *10* CM. AF_03/2024	Vergas, contravergas e fixação de alvenaria	M	1,0000000	45,06	45,06		
Composição Auxiliar	88309	SINAPI	PEDREIRO COM ENCARGOS COMPLEMENTARES	Livro SINAPI: Cálculos e Parâmetros	H	0,1580000	30,01	4,74		
Composição Auxiliar	89995	SINAPI	GRAUTEAMENTO DE CINTA SUPERIOR OU DE VERGA EM ALVENARIA ESTRUTURAL. AF_09/2021	Graute e Armação	m³	0,0110000	1.193,42	13,12		
Composição Auxiliar	92802	SINAPI	CORTE E DOBRA DE AÇO CA-50, DIÂMETRO DE 8,0 MM. AF_06/2022	Armação para Estruturas de Concreto Armado	KG	0,7900000	9,39	7,41		
Composição Auxiliar	88316	SINAPI	SERVEnte COM ENCARGOS COMPLEMENTARES	Livro SINAPI: Cálculos e Parâmetros	H	0,0790000	23,84	1,88		
Composição Auxiliar	87294	SINAPI	ARGAMASSA TRAÇO 1:2:9 (EM VOLUME DE CIMENTO, CAL E AREIA MÉDIA ÚMIDA) PARA EMBOÇO/MASSA ÚNICA/ASSENTAMENTO DE ALVENARIA DE VEDAÇÃO, PREPARO MECÂNICO COM BETONEIRA 600 L. AF_08/2019	Argamassas	m³	0,0013000	683,79	0,88		
Insumo	00004491	SINAPI	PONTALETE *7,5 X 7,5* CM EM PINUS, MISTA OU EQUIVALENTE DA REGIAO - BRUTA	Material	M	0,2030000	11,05	2,24		
Insumo	00006193	SINAPI	TABUA NAO APARELHADA *2,5 X 20* CM, EM MACARANDUBA/MASSARANDUBA, ANGELIM OU EQUIVALENTE DA REGIAO - BRUTA	Material	M	0,1692000	18,37	3,10		
Insumo	00000658	SINAPI	CANALETA DE CONCRETO 9 X 19 X 19 CM (CLASSE C - NBR 6136)	Material	UN	5,3400000	2,19	11,69		
					MO sem LS =>	3,96	LS =>	4,53	MO com LS =>	8,49
					Valor do BDI =>	11,66			Valor com BDI =>	56,72
					Quant. =>	93,00	Preço Total =>	5.274,96		

5.4	Código	Banco	Descrição	Tipo	Und	Quant.	Valor Unit	Total
Composição	92762	SINAPI	ARMAÇÃO DE PILAR OU VIGA DE ESTRUTURA CONVENCIONAL DE CONCRETO ARMADO UTILIZANDO AÇO CA-50 DE 10,0 MM - MONTAGEM. AF_06/2022	Armação para Estruturas de Concreto Armado	KG	1,0000000	10,58	10,58

PREFEITURA MUNICIPAL DE SANTA FILOMENA DO MARANHÃO – MA
CNPJ: 01.612.632/0001-79

Composição Auxiliar	92803	SINAPI	CORTE E DOBRA DE AÇO CA-50, DIÂMETRO DE 10,0 MM. AF_06/2022	Armação para Estruturas de Concreto Armado	KG	1,0000000	8,64	8,64		
Composição Auxiliar	88238	SINAPI	AJUDANTE DE ARMADOR COM ENCARGOS COMPLEMENTARES	Livro SINAPI: Cálculos e Parâmetros	H	0,0064000	24,62	0,15		
Composição Auxiliar	88245	SINAPI	ARMADOR COM ENCARGOS COMPLEMENTARES	Livro SINAPI: Cálculos e Parâmetros	H	0,0392000	29,81	1,16		
Insumo	00039017	SINAPI	ESPACADOR / DISTANCIADOR CIRCULAR COM ENTRADA LATERAL, EM PLASTICO, PARA VERGALHAO *4,2 A 12,5* MM, COBRIMENTO 20 MM	Material	UN	0,5430000	0,22	0,11		
Insumo	00043132	SINAPI	ARAME RECOZIDO 16 BWG, D = 1,65 MM (0,016 KG/M) OU 18 BWG, D = 1,25 MM (0,01 KG/M)	Material	KG	0,0250000	21,15	0,52		
					MO sem LS =>	0,52	LS =>	0,61	MO com LS =>	1,13
					Valor do BDI =>	2,73			Valor com BDI =>	13,31
					Quant. =>	3.000,00	Preço Total =>	39.930,00		

5.5	Código	Banco	Descrição	Tipo	Und	Quant.	Valor Unit	Total		
Composição	92761	SINAPI	ARMAÇÃO DE PILAR OU VIGA DE ESTRUTURA CONVENCIONAL DE CONCRETO ARMADO UTILIZANDO AÇO CA-50 DE 8,0 MM - MONTAGEM. AF_06/2022	Armação para Estruturas de Concreto Armado	KG	1,0000000	11,96	11,96		
Composição Auxiliar	88238	SINAPI	AJUDANTE DE ARMADOR COM ENCARGOS COMPLEMENTARES	Livro SINAPI: Cálculos e Parâmetros	H	0,0092000	24,62	0,22		
Composição Auxiliar	88245	SINAPI	ARMADOR COM ENCARGOS COMPLEMENTARES	Livro SINAPI: Cálculos e Parâmetros	H	0,0561000	29,81	1,67		
Composição Auxiliar	92802	SINAPI	CORTE E DOBRA DE AÇO CA-50, DIÂMETRO DE 8,0 MM. AF_06/2022	Armação para Estruturas de Concreto Armado	KG	1,0000000	9,39	9,39		
Insumo	00039017	SINAPI	ESPACADOR / DISTANCIADOR CIRCULAR COM ENTRADA LATERAL, EM PLASTICO, PARA VERGALHAO *4,2 A 12,5* MM, COBRIMENTO 20 MM	Material	UN	0,7430000	0,22	0,16		
Insumo	00043132	SINAPI	ARAME RECOZIDO 16 BWG, D = 1,65 MM (0,016 KG/M) OU 18 BWG, D = 1,25 MM (0,01 KG/M)	Material	KG	0,0250000	21,15	0,52		
					MO sem LS =>	0,79	LS =>	0,92	MO com LS =>	1,71
					Valor do BDI =>	3,09			Valor com BDI =>	15,05
					Quant. =>	2.600,00	Preço Total =>	39.130,00		

5.6	Código	Banco	Descrição	Tipo	Und	Quant.	Valor Unit	Total
Composição	96546	SINAPI	ARMAÇÃO DE BLOCO UTILIZANDO AÇO CA-50 DE 10 MM - MONTAGEM. AF_01/2024	Fundações Rasas (Blocos, Sapatas, Vigas Baldrame)	KG	1,0000000	13,79	13,79
Composição Auxiliar	92803	SINAPI	CORTE E DOBRA DE AÇO CA-50, DIÂMETRO DE 10,0 MM. AF_06/2022	Armação para Estruturas de Concreto Armado	KG	1,0000000	8,64	8,64
Composição Auxiliar	88245	SINAPI	ARMADOR COM ENCARGOS COMPLEMENTARES	Livro SINAPI: Cálculos e Parâmetros	H	0,1160000	29,81	3,45
Composição Auxiliar	88238	SINAPI	AJUDANTE DE ARMADOR COM ENCARGOS COMPLEMENTARES	Livro SINAPI: Cálculos e Parâmetros	H	0,0440000	24,62	1,08
Insumo	00043132	SINAPI	ARAME RECOZIDO 16 BWG, D = 1,65 MM (0,016 KG/M) OU 18 BWG, D = 1,25 MM (0,01 KG/M)	Material	KG	0,0250000	21,15	0,52

PREFEITURA MUNICIPAL DE SANTA FILOMENA DO MARANHÃO – MA
CNPJ: 01.612.632/0001-79

Insumo	00039017	SINAPI	ESPACADOR / DISTANCIADOR CIRCULAR COM ENTRADA LATERAL, EM PLASTICO, PARA VERGALHAO *4,2 A 12,5* MM, COBRIMENTO 20 MM	Material	UN	0,4800000	0,22	0,10	
				MO sem LS =>	1,58	LS =>	1,81	MO com LS =>	3,39
				Valor do BDI =>	3,56			Valor com BDI =>	17,35
						Quant. =>	400,00	Preço Total =>	6.940,00

5.7	Código	Banco	Descrição	Tipo	Und	Quant.	Valor Unit	Total	
Composição	103674	SINAPI	CONCRETAGEM DE VIGAS E LAJES, FCK=25 MPA, PARA LAJES PREMOLDADAS COM USO DE BOMBA - LANÇAMENTO, ADENSAMENTO E ACABAMENTO. AF_02/2022_PS	Concretagem para Estruturas de Concreto Armado	m³	1,0000000	830,18	830,18	
Composição Auxiliar	88262	SINAPI	CARPINTEIRO DE FORMAS COM ENCARGOS COMPLEMENTARES	Livro SINAPI: Cálculos e Parâmetros	H	0,1860000	29,59	5,50	
Composição Auxiliar	88309	SINAPI	PEDREIRO COM ENCARGOS COMPLEMENTARES	Livro SINAPI: Cálculos e Parâmetros	H	1,1190000	30,01	33,58	
Composição Auxiliar	88316	SINAPI	SERVEnte COM ENCARGOS COMPLEMENTARES	Livro SINAPI: Cálculos e Parâmetros	H	1,1920000	23,84	28,41	
Composição Auxiliar	90586	SINAPI	VIBRADOR DE IMERSÃO, DIÂMETRO DE PONTEIRA 45MM, MOTOR ELÉTRICO TRIFÁSICO POTÊNCIA DE 2 CV - CHP DIURNO. AF_06/2015	Custos Horários Produtivo e Improdutivo dos Equipamentos	CHP	0,1940000	1,39	0,26	
Composição Auxiliar	90587	SINAPI	VIBRADOR DE IMERSÃO, DIÂMETRO DE PONTEIRA 45MM, MOTOR ELÉTRICO TRIFÁSICO POTÊNCIA DE 2 CV - CHI DIURNO. AF_06/2015	Custos Horários Produtivo e Improdutivo dos Equipamentos	CHI	0,1790000	0,55	0,09	
Insumo	00001527	SINAPI	CONCRETO USINADO BOMBEAVEL, CLASSE DE RESISTENCIA C25, BRITA 0 E 1, SLUMP = 100 +/- 20 MM, COM BOMBEAMENTO (DISPONIBILIZACAO DE BOMBA), SEM O LANCAMENTO (NBR 8953)	Material	m³	1,1030000	691,16	762,34	
				MO sem LS =>	21,75	LS =>	24,83	MO com LS =>	46,58
				Valor do BDI =>	214,85			Valor com BDI =>	1.045,03
						Quant. =>	18,00	Preço Total =>	18.810,54

5.8	Código	Banco	Descrição	Tipo	Und	Quant.	Valor Unit	Total
Composição	101963	SINAPI	LAJE PRÉ-MOLDADA UNIDIRECIONAL, BIAPOIADA, PARA PISO, ENCHIMENTO EM CERÂMICA, VIGOTA CONVENCIONAL, ALTURA TOTAL DA LAJE "LT" = 12 CM (ENCHIMENTO+CAPA) = (8+4). AF_08/2025	Lajes Pré-Moldadas	m²	1,0000000	211,69	211,69
Composição Auxiliar	92273	SINAPI	FABRICAÇÃO DE ESCORAS DO TIPO PONTALETE, EM MADEIRA, PARA PÉ-DIREITO SIMPLES. AF_09/2020	Fôrmas para Estruturas de Concreto Armado	M	1,1600000	19,26	22,34
Composição Auxiliar	103674	SINAPI	CONCRETAGEM DE VIGAS E LAJES, FCK=25 MPA, PARA LAJES PREMOLDADAS COM USO DE BOMBA - LANÇAMENTO, ADENSAMENTO E ACABAMENTO. AF_02/2022_PS	Concretagem para Estruturas de Concreto Armado	m³	0,0540000	830,18	44,82
Composição Auxiliar	92767	SINAPI	ARMAÇÃO DE LAJÉ DE ESTRUTURA CONVENCIONAL DE CONCRETO ARMADO UTILIZANDO AÇO CA-60 DE 4,2 MM - MONTAGEM. AF_06/2022	Armação para Estruturas de Concreto Armado	KG	1,2110000	15,45	18,70

PREFEITURA MUNICIPAL DE SANTA FILOMENA DO MARANHÃO – MA
CNPJ: 01.612.632/0001-79

Composição Auxiliar	88262	SINAPI	CARPINTEIRO DE FORMAS COM ENCARGOS COMPLEMENTARES	Livro SINAPI: Cálculos e Parâmetros	H	0,5200000	29,59	15,38		
Composição Auxiliar	88316	SINAPI	SERVENTE COM ENCARGOS COMPLEMENTARES	Livro SINAPI: Cálculos e Parâmetros	H	0,3900000	23,84	9,29		
Insumo	00040304	SINAPI	PREGO DE ACO POLIDO COM CABECA DUPLA 17 X 27 (2 1/2 X 11)	Material	KG	0,0400000	25,08	1,00		
Insumo	00006193	SINAPI	TABUA NAO APARELHADA *2,5 X 20* CM, EM MACARANDUBA/MASSARANDUBA, ANGELIM OU EQUIVALENTE DA REGIAO - BRUTA	Material	M	1,8700000	18,37	34,35		
Insumo	00003737	SINAPI	LAJE PRE-MOLDADA CONVENCIONAL (LAJOTAS + VIGOTAS) PARA PISO, UNIDIRECIONAL, SOBRECARGA DE 350 KG/M2, VAO ATE 4,5 M (SEM COLOCACAO)	Material	m²	1,0000000	65,81	65,81		
				MO sem LS =>		13,56	LS =>	15,48	MO com LS =>	29,04
				Valor do BDI =>		54,78			Valor com BDI =>	266,47
							Quant. =>	18,00	Preço Total =>	4.796,46

5.9	Código	Banco	Descrição	Tipo	Und	Quant.	Valor Unit	Total		
Composição	95241	SINAPI	LASTRO DE CONCRETO MAGRO, APLICADO EM PISOS, LAJES SOBRE SOLO OU RADIERS, ESPESSURA DE 5 CM. AF_01/2024	Lastro	m²	1,0000000	43,81	43,81		
Composição Auxiliar	88309	SINAPI	PEDREIRO COM ENCARGOS COMPLEMENTARES	Livro SINAPI: Cálculos e Parâmetros	H	0,2541500	30,01	7,62		
Composição Auxiliar	94968	SINAPI	CONCRETO MAGRO PARA LASTRO, TRAÇO 1:4,5:4,5 (EM MASSA SECA DE CIMENTO/ AREIA MÉDIA/ BRITA 1) - PREPARO MECÂNICO COM BETONEIRA 600 L. AF_05/2021	Produção de Concreto	m³	0,0690000	492,84	34,00		
Composição Auxiliar	88316	SINAPI	SERVENTE COM ENCARGOS COMPLEMENTARES	Livro SINAPI: Cálculos e Parâmetros	H	0,0919000	23,84	2,19		
				MO sem LS =>		4,99	LS =>	5,71	MO com LS =>	10,70
				Valor do BDI =>		11,33			Valor com BDI =>	55,14
							Quant. =>	420,00	Preço Total =>	23.158,80

5.10	Código	Banco	Descrição	Tipo	Und	Quant.	Valor Unit	Total
Composição	103669	SINAPI	CONCRETAGEM DE PILARES, FCK = 25 MPA, COM USO DE BALDES - LANÇAMENTO, ADENSAMENTO E ACABAMENTO. AF_02/2022	Concretagem para Estruturas de Concreto Armado	m³	1,0000000	1.133,51	1.133,51
Composição Auxiliar	88316	SINAPI	SERVENTE COM ENCARGOS COMPLEMENTARES	Livro SINAPI: Cálculos e Parâmetros	H	7,3770000	23,84	175,86
Composição Auxiliar	90587	SINAPI	VIBRADOR DE IMERSÃO, DIÂMETRO DE PONTEIRA 45MM, MOTOR ELÉTRICO TRIFÁSICO POTÊNCIA DE 2 CV - CHI DIURNO. AF_06/2015	Custos Horários Produtivo e Improdutivo dos Equipamentos	CHI	1,4170000	0,55	0,77
Composição Auxiliar	88262	SINAPI	CARPINTEIRO DE FORMAS COM ENCARGOS COMPLEMENTARES	Livro SINAPI: Cálculos e Parâmetros	H	2,4590000	29,59	72,76
Composição Auxiliar	90586	SINAPI	VIBRADOR DE IMERSÃO, DIÂMETRO DE PONTEIRA 45MM, MOTOR ELÉTRICO TRIFÁSICO POTÊNCIA DE 2 CV - CHP DIURNO. AF_06/2015	Custos Horários Produtivo e Improdutivo dos Equipamentos	CHP	1,0420000	1,39	1,44

PREFEITURA MUNICIPAL DE SANTA FILOMENA DO MARANHÃO – MA
CNPJ: 01.612.632/0001-79

Composição Auxiliar	88309	SINAPI	PEDREIRO COM ENCARGOS COMPLEMENTARES	Livro SINAPI: Cálculos e Parâmetros	H	2,4590000	30,01	73,79	
Insumo	00038408	SINAPI	CONCRETO USINADO BOMBEAVEL, CLASSE DE RESISTENCIA C25, COM BRITA 0 E 1, SLUMP = 190 +/- 20 MM, EXCLUI SERVICO DE BOMBEAMENTO (NBR 8953)	Material	m³	1,1030000	733,36	808,89	
				MO sem LS =>	102,73	LS =>	117,24	MO com LS =>	219,97
				Valor do BDI =>	293,35			Valor com BDI =>	1.426,86
				Quant. =>	25,00	Preço Total =>	35.671,50		

5.11	Código	Banco	Descrição	Tipo	Und	Quant.	Valor Unit	Total	
Composição	94971	SINAPI	CONCRETO FCK = 25MPA, TRAÇO 1:2,3:2,7 (EM MASSA SECA DE CIMENTO/ AREIA MÉDIA/ BRITA 1) - PREPARO MECÂNICO COM BETONEIRA 600 L. AF_05/2021	Produção de Concreto	m³	1,0000000	620,84	620,84	
Composição Auxiliar	89225	SINAPI	BETONEIRA CAPACIDADE NOMINAL DE 600 L, CAPACIDADE DE MISTURA 360 L, MOTOR ELÉTRICO TRIFÁSICO POTÊNCIA DE 4 CV, SEM CARREGADOR - CHP DIURNO. AF_05/2023	Custos Horários Produtivo e Improdutivo dos Equipamentos	CHP	0,6434000	5,72	3,68	
Composição Auxiliar	88377	SINAPI	OPERADOR DE BETONEIRA ESTACIONÁRIA/MISTURADOR COM ENCARGOS COMPLEMENTARES	Livro SINAPI: Cálculos e Parâmetros	H	1,2501000	24,15	30,18	
Composição Auxiliar	89226	SINAPI	BETONEIRA CAPACIDADE NOMINAL DE 600 L, CAPACIDADE DE MISTURA 360 L, MOTOR ELÉTRICO TRIFÁSICO POTÊNCIA DE 4 CV, SEM CARREGADOR - CHI DIURNO. AF_05/2023	Custos Horários Produtivo e Improdutivo dos Equipamentos	CHI	0,6067000	1,76	1,06	
Composição Auxiliar	88316	SINAPI	SERVENTE COM ENCARGOS COMPLEMENTARES	Livro SINAPI: Cálculos e Parâmetros	H	1,9792000	23,84	47,18	
Insumo	00000370	SINAPI	AREIA MEDIA - POSTO JAZIDA/FORNECEDOR (RETIRADO NA JAZIDA, SEM TRANSPORTE)	Material	m³	0,7275000	160,00	116,40	
Insumo	00004721	SINAPI	PEDRA BRITADA N. 1 (9,5 A 19 MM) POSTO PEDREIRA/FORNECEDOR, SEM FRETE	Material	m³	0,5972000	108,35	64,70	
Insumo	00001379	SINAPI	CIMENTO PORTLAND COMPOSTO CP II-32	Material	KG	364,9433000	0,98	357,64	
				MO sem LS =>	24,19	LS =>	27,61	MO com LS =>	51,80
				Valor do BDI =>	160,67			Valor com BDI =>	781,51
				Quant. =>	20,00	Preço Total =>	15.630,20		

5.12	Código	Banco	Descrição	Tipo	Und	Quant.	Valor Unit	Total
Composição	92722	SINAPI	CONCRETAGEM DE PILARES, FCK = 25 MPA, COM USO DE BOMBA EM EDIFICAÇÃO COM SEÇÃO MÉDIA DE PILARES MAIOR QUE 0,25 M² - LANÇAMENTO, ADENSAMENTO E ACABAMENTO. AF_12/2015	FUES - FUNDAÇÕES E ESTRUTURAS	m³	1,0000000	797,74	797,74
Composição Auxiliar	88309	SINAPI	PEDREIRO COM ENCARGOS COMPLEMENTARES	Livro SINAPI: Cálculos e Parâmetros	H	0,1740000	30,01	5,22
Composição Auxiliar	90587	SINAPI	VIBRADOR DE IMERSÃO, DIÂMETRO DE PONTEIRA 45MM, MOTOR ELÉTRICO TRIFÁSICO POTÊNCIA DE 2 CV - CHI DIURNO. AF_06/2015	Custos Horários Produtivo e Improdutivo dos Equipamentos	CHI	0,1180000	0,55	0,06

PREFEITURA MUNICIPAL DE SANTA FILOMENA DO MARANHÃO – MA
CNPJ: 01.612.632/0001-79

Composição Auxiliar	90586	SINAPI	VIBRADOR DE IMERSÃO, DIÂMETRO DE PONTEIRA 45MM, MOTOR ELÉTRICO TRIFÁSICO POTÊNCIA DE 2 CV - CHP DIURNO. AF_06/2015	Custos Horários Produtivo e Improdutivo dos Equipamentos	CHP	0,0560000	1,39	0,07	
Composição Auxiliar	88262	SINAPI	CARPINTEIRO DE FORMAS COM ENCARGOS COMPLEMENTARES	Livro SINAPI: Cálculos e Parâmetros	H	0,1740000	29,59	5,14	
Composição Auxiliar	88316	SINAPI	SERVENTE COM ENCARGOS COMPLEMENTARES	Livro SINAPI: Cálculos e Parâmetros	H	1,0450000	23,84	24,91	
Insumo	00001527	SINAPI	CONCRETO USINADO BOMBEAVEL, CLASSE DE RESISTENCIA C25, BRITA 0 E 1, SLUMP = 100 +/- 20 MM, COM BOMBEAMENTO (DISPONIBILIZACAO DE BOMBA), SEM O LANCAMENTO (NBR 8953)	Material	m³	1,1030000	691,16	762,34	
				MO sem LS =>	11,05	LS =>	12,61	MO com LS =>	23,66
				Valor do BDI =>	206,45			Valor com BDI =>	1.004,19
						Quant. =>	16,00	Preço Total =>	16.067,04

5.13	Código	Banco	Descrição	Tipo	Und	Quant.	Valor Unit	Total	
Composição	96558	SINAPI	CONCRETAGEM DE SAPATA, FCK 30 MPA, COM USO DE BOMBA - LANÇAMENTO, ADENSAMENTO E ACABAMENTO. AF_01/2024	Fundações Rasas (Blocos, Sapatas, Vigas Baldrame)	m³	1,0000000	936,54	936,54	
Composição Auxiliar	88316	SINAPI	SERVENTE COM ENCARGOS COMPLEMENTARES	Livro SINAPI: Cálculos e Parâmetros	H	0,8810000	23,84	21,00	
Composição Auxiliar	90587	SINAPI	VIBRADOR DE IMERSÃO, DIÂMETRO DE PONTEIRA 45MM, MOTOR ELÉTRICO TRIFÁSICO POTÊNCIA DE 2 CV - CHI DIURNO. AF_06/2015	Custos Horários Produtivo e Improdutivo dos Equipamentos	CHI	0,1330000	0,55	0,07	
Composição Auxiliar	88309	SINAPI	PEDREIRO COM ENCARGOS COMPLEMENTARES	Livro SINAPI: Cálculos e Parâmetros	H	0,5870000	30,01	17,61	
Composição Auxiliar	90586	SINAPI	VIBRADOR DE IMERSÃO, DIÂMETRO DE PONTEIRA 45MM, MOTOR ELÉTRICO TRIFÁSICO POTÊNCIA DE 2 CV - CHP DIURNO. AF_06/2015	Custos Horários Produtivo e Improdutivo dos Equipamentos	CHP	0,1610000	1,39	0,22	
Insumo	00001525	SINAPI	CONCRETO USINADO BOMBEAVEL, CLASSE DE RESISTENCIA C30, BRITA 0 E 1, SLUMP = 100 +/- 20 MM, COM BOMBEAMENTO (DISPONIBILIZACAO DE BOMBA), SEM O LANCAMENTO (NBR 8953)	Material	m³	1,2600000	712,42	897,64	
				MO sem LS =>	12,28	LS =>	14,03	MO com LS =>	26,31
				Valor do BDI =>	242,37			Valor com BDI =>	1.178,91
						Quant. =>	10,00	Preço Total =>	11.789,10

5.14	Código	Banco	Descrição	Tipo	Und	Quant.	Valor Unit	Total
Composição	94971	SINAPI	CONCRETO FCK = 25MPA, TRAÇO 1:2,3:2,7 (EM MASSA SECA DE CIMENTO/ AREIA MÉDIA/ BRITA 1) - PREPARO MECÂNICO COM BETONEIRA 600 L. AF_05/2021	Produção de Concreto	m³	1,0000000	620,84	620,84
Composição Auxiliar	89225	SINAPI	BETONEIRA CAPACIDADE NOMINAL DE 600 L, CAPACIDADE DE MISTURA 360 L, MOTOR ELÉTRICO TRIFÁSICO POTÊNCIA DE 4 CV, SEM CARREGADOR - CHP DIURNO. AF_05/2023	Custos Horários Produtivo e Improdutivo dos Equipamentos	CHP	0,6434000	5,72	3,68

PREFEITURA MUNICIPAL DE SANTA FILOMENA DO MARANHÃO – MA
CNPJ: 01.612.632/0001-79

Composição Auxiliar	88377	SINAPI	OPERADOR DE BETONEIRA ESTACIONÁRIA/MISTURADOR COM ENCARGOS COMPLEMENTARES	Livro SINAPI: Cálculos e Parâmetros	H	1,2501000	24,15	30,18		
Composição Auxiliar	89226	SINAPI	BETONEIRA CAPACIDADE NOMINAL DE 600 L, CAPACIDADE DE MISTURA 360 L, MOTOR ELÉTRICO TRIFÁSICO POTÊNCIA DE 4 CV, SEM CARREGADOR - CHI DIURNO. AF_05/2023	Custos Horários Produtivo e Improdutivo dos Equipamentos	CHI	0,6067000	1,76	1,06		
Composição Auxiliar	88316	SINAPI	SERVENTE COM ENCARGOS COMPLEMENTARES	Livro SINAPI: Cálculos e Parâmetros	H	1,9792000	23,84	47,18		
Insumo	00000370	SINAPI	AREIA MEDIA - POSTO JAZIDA/FORNECEDOR (RETIRADO NA JAZIDA, SEM TRANSPORTE)	Material	m³	0,7275000	160,00	116,40		
Insumo	00004721	SINAPI	PEDRA BRITADA N. 1 (9,5 A 19 MM) POSTO PEDREIRA/FORNECEDOR, SEM FRETE	Material	m³	0,5972000	108,35	64,70		
Insumo	00001379	SINAPI	CIMENTO PORTLAND COMPOSTO CP II-32	Material	KG	364,9433000	0,98	357,64		
				MO sem LS =>		24,19	LS =>	27,61	MO com LS =>	51,80
				Valor do BDI =>		160,67			Valor com BDI =>	781,51
							Quant. =>	55,00	Preço Total =>	42.983,05

6									322.469,00	
PAREDES, PANÉIS OU DIVISÓRIAS										
6.1	Código	Banco	Descrição	Tipo	Und	Quant.	Valor Unit	Total		
Composição	89168	SINAPI	(COMPOSIÇÃO REPRESENTATIVA) DO SERVIÇO DE ALVENARIA DE VEDAÇÃO DE BLOCOS VAZADOS DE CERÂMICA DE 9X19X19CM (ESPESSURA 9CM), PARA EDIFICAÇÃO HABITACIONAL UNIFAMILIAR (CASA) E EDIFICAÇÃO PÚBLICA PADRÃO. AF_11/2014	PARE - PAREDES/PAINEIS	m²	1,0000000	101,23	101,23		
Composição Auxiliar	87495	SINAPI	ALVENARIA DE VEDAÇÃO DE BLOCOS CERÂMICOS FURADOS NA HORIZONTAL DE 9X19X19CM (ESPESSURA 9CM) DE PAREDES COM ÁREA LÍQUIDA MENOR QUE 6M² SEM VÃOS E ARGAMASSA DE ASSENTAMENTO COM PREPARO EM BETONEIRA. AF_06/2014	PARE - PAREDES/PAINEIS	m²	0,2334000	103,13	24,07		
Composição Auxiliar	87519	SINAPI	ALVENARIA DE VEDAÇÃO DE BLOCOS CERÂMICOS FURADOS NA HORIZONTAL DE 9X19X19CM (ESPESSURA 9CM) DE PAREDES COM ÁREA LÍQUIDA MAIOR OU IGUAL A 6M² COM VÃOS E ARGAMASSA DE ASSENTAMENTO COM PREPARO EM BETONEIRA. AF_06/2014	PARE - PAREDES/PAINEIS	m²	0,3168000	96,65	30,61		
Composição Auxiliar	87503	SINAPI	ALVENARIA DE VEDAÇÃO DE BLOCOS CERÂMICOS FURADOS NA HORIZONTAL DE 9X19X19CM (ESPESSURA 9CM) DE PAREDES COM ÁREA LÍQUIDA MAIOR OU IGUAL A 6M² SEM VÃOS E ARGAMASSA DE ASSENTAMENTO COM PREPARO EM BETONEIRA. AF_06/2014	PARE - PAREDES/PAINEIS	m²	0,2028000	88,80	18,00		
Composição Auxiliar	87511	SINAPI	ALVENARIA DE VEDAÇÃO DE BLOCOS CERÂMICOS FURADOS NA HORIZONTAL DE 9X19X19CM (ESPESSURA 9CM) DE PAREDES COM ÁREA LÍQUIDA MENOR QUE 6M² COM VÃOS E ARGAMASSA DE ASSENTAMENTO COM PREPARO EM BETONEIRA. AF_06/2014	PARE - PAREDES/PAINEIS	m²	0,2470000	115,60	28,55		
				MO sem LS =>		22,96	LS =>	26,22	MO com LS =>	49,18

PREFEITURA MUNICIPAL DE SANTA FILOMENA DO MARANHÃO – MA
CNPJ: 01.612.632/0001-79

Valor do BDI => 26,19 Valor com BDI => 127,42
Quant. => 1.410,00 Preço Total => 179.662,20

6.2	Código	Banco	Descrição	Tipo	Und	Quant.	Valor Unit	Total	
Composição	96364	SINAPI	PAREDE COM SISTEMA EM CHAPAS DE GESSO PARA DRYWALL, USO INTERNO COM UMA FACE SIMPLES E OUTRA FACE DUPLA E ESTRUTURA METÁLICA COM GUIAS DUPLAS, SEM VÃOS. AF_07/2023_PS	Paredes em Drywall	m²	1,0000000	173,15	173,15	
Composição Auxiliar	88316	SINAPI	SERVEnte COM ENCARGOS COMPLEMENTARES	Livro SINAPI: Cálculos e Parâmetros	H	0,2310000	23,84	5,50	
Composição Auxiliar	88278	SINAPI	MONTADOR DE ESTRUTURAS METÁLICAS COM ENCARGOS COMPLEMENTARES	Livro SINAPI: Cálculos e Parâmetros	H	0,7080000	24,61	17,42	
Insumo	00039432	SINAPI	FITA DE PAPEL REFORCADA COM LAMINA DE METAL PARA REFORCO DE CANTOS DE CHAPA DE GESSO PARA DRYWALL	Material	M	1,4815000	3,46	5,12	
Insumo	00039422	SINAPI	PERFIL MONTANTE, FORMATO C, EM ACO ZINCADO, PARA ESTRUTURA PAREDE DRYWALL, E = 0,5 MM, 70 X 3000 MM (L X C)	Material	M	4,0011000	9,99	39,97	
Insumo	00039413	SINAPI	PLACA / CHAPA DE GESSO ACARTONADO, STANDARD (ST), COR BRANCA, E = 12,5 MM, 1200 X 2400 MM (L X C)	Material	m²	3,1590000	25,03	79,06	
Insumo	00037586	SINAPI	PINO DE ACO COM ARRUELA CONICA, DIAMETRO ARRUELA = *23* MM E COMP HASTE = *27* MM (ACAO INDIRETA)	Material	CENTO	0,0495000	52,53	2,60	
Insumo	00039434	SINAPI	MASSA DE REJUNTE EM PO PARA DRYWALL, A BASE DE GESSO, SECAGEM RAPIDA, PARA TRATAMENTO DE JUNTAS DE CHAPA DE GESSO (NECESSITA ADICAO DE AGUA)	Material	KG	1,0978000	4,34	4,76	
Insumo	00039435	SINAPI	PARAFUSO DRY WALL, EM ACO FOSFATIZADO, CABECA TROMBETA E PONTA AGULHA (TA), COMPRIMENTO 25 MM	Material	UN	20,1868000	0,10	2,01	
Insumo	00039431	SINAPI	FITA DE PAPEL MICROPERFURADO, 50 X 150 MM, PARA TRATAMENTO DE JUNTAS DE CHAPA DE GESSO PARA DRYWALL	Material	M	2,5027000	0,39	0,97	
Insumo	00039443	SINAPI	PARAFUSO DRY WALL, EM ACO ZINCADO, CABECA LENTILHA E PONTA BROCA (LB), LARGURA 4,2 MM, COMPRIMENTO 13 MM	Material	UN	0,4803000	0,23	0,11	
Insumo	00039419	SINAPI	PERFIL GUIA, FORMATO U, EM ACO ZINCADO, PARA ESTRUTURA PAREDE DRYWALL, E = 0,5 MM, 70 X 3000 MM (L X C)	Material	M	1,5248000	8,80	13,41	
Insumo	00039437	SINAPI	PARAFUSO DRY WALL, EM ACO FOSFATIZADO, CABECA TROMBETA E PONTA AGULHA (TA), COMPRIMENTO 45 MM	Material	UN	10,0934000	0,22	2,22	
				MO sem LS =>	7,41	LS =>	8,46	MO com LS =>	15,87
				Valor do BDI =>	44,81			Valor com BDI =>	217,96
						Quant. =>	102,00	Preço Total =>	22.231,92

6.3	Código	Banco	Descrição	Tipo	Und	Quant.	Valor Unit	Total
Composição	102253	SINAPI	DIVISORIA SANITÁRIA, EM GRANITO CINZA POLIDO, ESP = 3CM, ASSENTADO COM ARGAMASSA COLANTE AC III-E. AF_10/2025	Instalações de Divisórias Diversas	m²	1,0000000	963,12	963,12

PREFEITURA MUNICIPAL DE SANTA FILOMENA DO MARANHÃO – MA
CNPJ: 01.612.632/0001-79

Composição Auxiliar	88274	SINAPI	MARMORISTA/GRANITEIRO COM ENCARGOS COMPLEMENTARES	Livro SINAPI: Cálculos e Parâmetros	H	1,8328000	29,88	54,76	
Composição Auxiliar	91693	SINAPI	SERRA CIRCULAR DE BANCADA COM MOTOR ELÉTRICO POTÊNCIA DE 5HP, COM COIFA PARA DISCO 10" - CHI DIURNO. AF_08/2015	Custos Horários Produtivo e Improdutivo dos Equipamentos	CHI	1,7430000	30,55	53,24	
Composição Auxiliar	91692	SINAPI	SERRA CIRCULAR DE BANCADA COM MOTOR ELÉTRICO POTÊNCIA DE 5HP, COM COIFA PARA DISCO 10" - CHP DIURNO. AF_08/2015	Custos Horários Produtivo e Improdutivo dos Equipamentos	CHP	0,0898000	31,95	2,86	
Composição Auxiliar	88316	SINAPI	SERVEnte COM ENCARGOS COMPLEMENTARES	Livro SINAPI: Cálculos e Parâmetros	H	0,9164000	23,84	21,84	
Insumo	00044476	SINAPI	DIVISORIA EM GRANITO, COM DUAS FACES POLIDAS, TIPO ANDORINHA/QUARTZ/ CASTELO/ CORUMBA OU OUTROS EQUIVALENTES DA REGIAO, E= *3,0* CM	Material	m²	1,0500000	752,83	790,47	
Insumo	00000131	SINAPI	ADESIVO ESTRUTURAL A BASE DE RESINA EPOXI, BICOMPONENTE, PASTOSO (TIXOTROPICO)	Material	KG	0,5300000	69,28	36,71	
Insumo	00037596	SINAPI	ARGAMASSA COLANTE TIPO AC III E	Material	KG	0,9700000	3,35	3,24	
				MO sem LS =>	44,79	LS =>	51,12	MO com LS =>	95,91
				Valor do BDI =>	249,25			Valor com BDI =>	1.212,37
						Quant. =>	28,00	Preço Total =>	33.946,36

6.4	Código	Banco	Descrição	Tipo	Und	Quant.	Valor Unit	Total	
Composição	103329	SINAPI	ALVENARIA DE VEDAÇÃO DE BLOCOS CERÂMICOS FURADOS NA HORIZONTAL DE 9X19X19 CM (ESPESSURA 9 CM) E ARGAMASSA DE ASSENTAMENTO COM PREPARO MANUAL. AF_12/2021	Alvenaria de Vedação	m²	1,0000000	102,09	102,09	
Composição Auxiliar	88316	SINAPI	SERVEnte COM ENCARGOS COMPLEMENTARES	Livro SINAPI: Cálculos e Parâmetros	H	0,8050000	23,84	19,19	
Composição Auxiliar	88309	SINAPI	PEDREIRO COM ENCARGOS COMPLEMENTARES	Livro SINAPI: Cálculos e Parâmetros	H	1,6100000	30,01	48,31	
Composição Auxiliar	87369	SINAPI	ARGAMASSA TRAÇO 1:2:8 (EM VOLUME DE CIMENTO, CAL E AREIA MÉDIA ÚMIDA) PARA EMBOÇO/MASSA ÚNICA/ASSENTAMENTO DE ALVENARIA DE VEDAÇÃO, PREPARO MANUAL. AF_08/2019	Argamassas	m³	0,0091000	858,14	7,80	
Insumo	00037395	SINAPI	PINO DE ACO COM FURO, HASTE = 27 MM (ACAO DIRETA)	Material	CENTO	0,0050000	45,17	0,22	
Insumo	00034557	SINAPI	TELA DE ACO SOLDADA GALVANIZADA/ZINCADA PARA ALVENARIA, FIO D = *1,20 A 1,70* MM, MALHA 15 X 15 MM, (C X L) *50 X 7,5* CM	Material	M	0,4200000	1,95	0,81	
Insumo	00007271	SINAPI	BLOCO CERAMICO / TIJOLO VAZADO PARA ALVENARIA DE VEDACAO, 8 FUROS NA HORIZONTAL DE 9 X 19 X 19 CM (L X A X C)	Material	UN	28,3100000	0,91	25,76	
				MO sem LS =>	22,77	LS =>	26,00	MO com LS =>	48,77
				Valor do BDI =>	26,42			Valor com BDI =>	128,51

PREFEITURA MUNICIPAL DE SANTA FILOMENA DO MARANHÃO – MA
CNPJ: 01.612.632/0001-79

Quant. => 402,00 Preço Total => 51.661,02

6.5	Código	Banco	Descrição	Tipo	Und	Quant.	Valor Unit	Total		
Composição	87524	SINAPI	ALVENARIA DE VEDAÇÃO DE BLOCOS CERÂMICOS FURADOS NA HORIZONTAL DE 9X14X19CM (ESPESSURA 9CM) DE PAREDES COM ÁREA LÍQUIDA MAIOR OU IGUAL A 6M² COM VÃOS E ARGAMASSA DE ASSENTAMENTO COM PREPARO MANUAL. AF_06/2014	PARE - PAREDES/PAINÉIS	m²	1,0000000	111,12	111,12		
Composição Auxiliar	87369	SINAPI	ARGAMASSA TRAÇO 1:2:8 (EM VOLUME DE CIMENTO, CAL E AREIA MÉDIA ÚMIDA) PARA EMBOÇO/MASSA ÚNICA/ASSENTAMENTO DE ALVENARIA DE VEDAÇÃO, PREPARO MANUAL. AF_08/2019	Argamassas	m³	0,0106000	858,14	9,09		
Composição Auxiliar	88309	SINAPI	PEDREIRO COM ENCARGOS COMPLEMENTARES	Livro SINAPI: Cálculos e Parâmetros	H	1,7510000	30,01	52,54		
Composição Auxiliar	88316	SINAPI	SERVEnte COM ENCARGOS COMPLEMENTARES	Livro SINAPI: Cálculos e Parâmetros	H	0,8760000	23,84	20,88		
Insumo	00034557	SINAPI	TELA DE ACO SOLDADA GALVANIZADA/ZINCADA PARA ALVENARIA, FIO D = *1,20 A 1,70* MM, MALHA 15 X 15 MM, (C X L) *50 X 7,5* CM	Material	M	0,5800000	1,95	1,13		
Insumo	00037395	SINAPI	PINO DE ACO COM FURO, HASTE = 27 MM (ACAO DIRETA)	Material	CENTO	0,0069000	45,17	0,31		
Insumo	00007267	SINAPI	BLOCO CERAMICO / TIJOLO VAZADO PARA ALVENARIA DE VEDACAO, 6 FUR0S NA HORIZONTAL DE 9 X 14 X 19 CM (L X A X C)	Material	UN	37,7400000	0,72	27,17		
					MO sem LS =>	24,83	LS =>	28,34	MO com LS =>	53,17
					Valor do BDI =>	28,75			Valor com BDI =>	139,87
						Quant. =>	250,00	Preço Total =>	34.967,50	

7	COBERTURAS								395.515,08
7.1	Código	Banco	Descrição	Tipo	Und	Quant.	Valor Unit	Total	
Composição	94221	SINAPI	CUMEEIRA PARA TELHA CERÂMICA EMBOÇADA COM ARGAMASSA TRAÇO 1:2:9 (CIMENTO, CAL E AREIA) PARA TELHADOS COM ATÉ 2 ÁGUAS, INCLUSO TRANSPORTE VERTICAL. AF_07/2019	Telhamento para Cobertura	M	1,0000000	29,54	29,54	
Composição Auxiliar	93282	SINAPI	GUINCHO ELÉTRICO DE COLUNA, CAPACIDADE 400 KG, COM MOTO FREIO, MOTOR TRIFÁSICO DE 1,25 CV - CHI DIURNO. AF_03/2016	Custos Horários Produtivo e Improdutivo dos Equipamentos	CHI	0,0087000	24,63	0,21	
Composição Auxiliar	88323	SINAPI	TELHADISTA COM ENCARGOS COMPLEMENTARES	Livro SINAPI: Cálculos e Parâmetros	H	0,1640000	29,34	4,81	
Composição Auxiliar	88316	SINAPI	SERVEnte COM ENCARGOS COMPLEMENTARES	Livro SINAPI: Cálculos e Parâmetros	H	0,2090000	23,84	4,98	

PREFEITURA MUNICIPAL DE SANTA FILOMENA DO MARANHÃO – MA
CNPJ: 01.612.632/0001-79

Composição Auxiliar	87337	SINAPI	ARGAMASSA TRAÇO 1:2:9 (EM VOLUME DE CIMENTO, CAL E AREIA MÉDIA ÚMIDA) PARA EMBOÇO/MASSA ÚNICA/ASSENTAMENTO DE ALVENARIA DE VEDAÇÃO, PREPARO MECÂNICO COM MISTURADOR DE EIXO HORIZONTAL DE 300 KG. AF_08/2019	Argamassas	m³	0,0117000	684,67	8,01	
Composição Auxiliar	93281	SINAPI	GUINCHO ELÉTRICO DE COLUNA, CAPACIDADE 400 KG, COM MOTO FREIO, MOTOR TRIFÁSICO DE 1,25 CV - CHP DIURNO. AF_03/2016	Custos Horários Produtivo e Improdutivo dos Equipamentos	CHP	0,0063000	25,63	0,16	
Insumo	00007181	SINAPI	CUMEEIRA PARA TELHA CERAMICA, COMPRIMENTO DE *41* CM, RENDIMENTO DE *3* TELHAS/M	Material	UN	3,0000000	3,79	11,37	
				MO sem LS =>	3,68	LS =>	4,21	MO com LS =>	7,89
				Valor do BDI =>	7,64			Valor com BDI =>	37,18
				Quant. =>		105,00	Preço Total =>		3.903,90

7.2	Código	Banco	Descrição	Tipo	Und	Quant.	Valor Unit	Total	
Composição	94224	SINAPI	EMBOÇAMENTO COM ARGAMASSA TRAÇO 1:2:9 (CIMENTO, CAL E AREIA). AF_07/2019	Telhamento para Cobertura	M	1,0000000	29,52	29,52	
Composição Auxiliar	88316	SINAPI	SERVENTE COM ENCARGOS COMPLEMENTARES	Livro SINAPI: Cálculos e Parâmetros	H	0,4330000	23,84	10,32	
Composição Auxiliar	88323	SINAPI	TELHADISTA COM ENCARGOS COMPLEMENTARES	Livro SINAPI: Cálculos e Parâmetros	H	0,4330000	29,34	12,70	
Composição Auxiliar	87337	SINAPI	ARGAMASSA TRAÇO 1:2:9 (EM VOLUME DE CIMENTO, CAL E AREIA MÉDIA ÚMIDA) PARA EMBOÇO/MASSA ÚNICA/ASSENTAMENTO DE ALVENARIA DE VEDAÇÃO, PREPARO MECÂNICO COM MISTURADOR DE EIXO HORIZONTAL DE 300 KG. AF_08/2019	Argamassas	m³	0,0095000	684,67	6,50	
				MO sem LS =>	7,76	LS =>	8,87	MO com LS =>	16,63
				Valor do BDI =>	7,63			Valor com BDI =>	37,15
				Quant. =>		1.090,00	Preço Total =>		40.493,50

7.3	Código	Banco	Descrição	Tipo	Und	Quant.	Valor Unit	Total
Composição	101979	SINAPI	CHAPIM (RUFO CAPA) EM AÇO GALVANIZADO, CORTE 33. AF_11/2020	Peitoris e Chapins	M	1,0000000	40,55	40,55
Composição Auxiliar	88316	SINAPI	SERVENTE COM ENCARGOS COMPLEMENTARES	Livro SINAPI: Cálculos e Parâmetros	H	0,0900000	23,84	2,14
Composição Auxiliar	88309	SINAPI	PEDREIRO COM ENCARGOS COMPLEMENTARES	Livro SINAPI: Cálculos e Parâmetros	H	0,1790000	30,01	5,37
Insumo	00001113	SINAPI	RUFO EXTERNO/INTERNO DE CHAPA DE AÇO GALVANIZADA NUM 26, CORTE 33 CM	Material	M	1,1500000	24,32	27,96
Insumo	00000142	SINAPI	SELANTE ELASTICO MONOCOMPONENTE A BASE DE POLIURETANO (PU) PARA JUNTAS DIVERSAS	Material	310ML	0,0920000	52,42	4,82
Insumo	00011950	SINAPI	BUCHA DE NYLON SEM ABA S6, COM PARAFUSO DE 4,20 X 40 MM EM AÇO ZINCADO COM ROSCA SOBERBA, CABECA CHATA E FENDA PHILLIPS	Material	UN	1,3300000	0,20	0,26

PREFEITURA MUNICIPAL DE SANTA FILOMENA DO MARANHÃO – MA
CNPJ: 01.612.632/0001-79

MO sem LS => 2,45 LS => 2,80 MO com LS => 5,25
Valor do BDI => 10,49 Valor com BDI => 51,04
Quant. => 142,00 Preço Total => 7.247,68

7.4	Código	Banco	Descrição	Tipo	Und	Quant.	Valor Unit	Total
Composição	94228	SINAPI	CALHA EM CHAPA DE AÇO GALVANIZADO NÚMERO 24, DESENVOLVIMENTO DE 50 CM, INCLUSO TRANSPORTE VERTICAL. AF_07/2019	Telhamento para Cobertura	M	1,0000000	74,90	74,90
Composição Auxiliar	88323	SINAPI	TELHADISTA COM ENCARGOS COMPLEMENTARES	Livro SINAPI: Cálculos e Parâmetros	H	0,2770000	29,34	8,12
Composição Auxiliar	93281	SINAPI	GUINCHO ELÉTRICO DE COLUNA, CAPACIDADE 400 KG, COM MOTO FREIO, MOTOR TRIFÁSICO DE 1,25 CV - CHP DIURNO. AF_03/2016	Custos Horários Produtivo e Improdutivo dos Equipamentos	CHP	0,0132000	25,63	0,33
Composição Auxiliar	93282	SINAPI	GUINCHO ELÉTRICO DE COLUNA, CAPACIDADE 400 KG, COM MOTO FREIO, MOTOR TRIFÁSICO DE 1,25 CV - CHI DIURNO. AF_03/2016	Custos Horários Produtivo e Improdutivo dos Equipamentos	CHI	0,0183000	24,63	0,45
Composição Auxiliar	88316	SINAPI	SERVEnte COM ENCARGOS COMPLEMENTARES	Livro SINAPI: Cálculos e Parâmetros	H	0,3710000	23,84	8,84
Insumo	00040783	SINAPI	CALHA QUADRADA DE CHAPA DE AÇO GALVANIZADA NUM 24, CORTE 50 CM	Material	M	1,0500000	40,84	42,88
Insumo	00005061	SINAPI	PREGO DE AÇO POLIDO COM CABECA 18 X 27 (2 1/2 X 10)	Material	KG	0,0130000	19,98	0,25
Insumo	00005104	SINAPI	REBITE DE REPUXO EM ALUMINIO VAZADO, DIAMETRO 3,2 X 8 MM DE COMPRIMENTO (1KG = 1025 UNIDADES)	Material	KG	0,0024000	70,37	0,16
Insumo	00000142	SINAPI	SELANTE ELASTICO MONOCOMPONENTE A BASE DE POLIURETANO (PU) PARA JUNTAS DIVERSAS	Material	310ML	0,0810000	52,42	4,24
Insumo	00013388	SINAPI	SOLDA EM BARRA DE ESTANHO-CHUMBO 50/50	Material	KG	0,0900000	107,06	9,63

MO sem LS => 5,66 LS => 6,47 MO com LS => 12,13
Valor do BDI => 19,38 Valor com BDI => 94,28
Quant. => 190,00 Preço Total => 17.913,20

7.5	Código	Banco	Descrição	Tipo	Und	Quant.	Valor Unit	Total
Composição	100362	SINAPI	FABRICAÇÃO E INSTALAÇÃO DE MEIA TESOURA DE MADEIRA NÃO APARELHADA, COM VÃO DE 8 M, PARA TELHA CERÂMICA OU DE CONCRETO, INCLUSO IÇAMENTO. AF_10/2025	Estrutura e Trama para Cobertura	UN	1,0000000	2.905,83	2.905,83
Composição Auxiliar	88262	SINAPI	CARPINTEIRO DE FORMAS COM ENCARGOS COMPLEMENTARES	Livro SINAPI: Cálculos e Parâmetros	H	24,6204314	29,59	728,51
Composição Auxiliar	88239	SINAPI	AJUDANTE DE CARPINTEIRO COM ENCARGOS COMPLEMENTARES	Livro SINAPI: Cálculos e Parâmetros	H	6,8390087	24,45	167,21
Composição Auxiliar	92261	SINAPI	INSTALAÇÃO DE TESOURA (INTEIRA OU MEIA), BIAPOIADA, EM MADEIRA NÃO APARELHADA, PARA VÃOS MAIORES OU IGUAIS A 8,0 M E MENORES QUE 10,0 M, INCLUSO IÇAMENTO. AF_10/2025	Estrutura e Trama para Cobertura	UN	1,0000000	618,19	618,19

PREFEITURA MUNICIPAL DE SANTA FILOMENA DO MARANHÃO – MA
CNPJ: 01.612.632/0001-79

Insumo	00004415	SINAPI	SARRAFO NAO APARELHADO *2,5 X 5* CM, EM MACARANDUBA/MASSARANDUBA, ANGELIM, PEROBA-ROSA OU EQUIVALENTE DA REGIAO - BRUTA	Material	M	13,0000000	4,91	63,83			
Insumo	00005075	SINAPI	PREGO DE ACO POLIDO COM CABECA 18 X 30 (2 3/4 X 10)	Material	KG	2,4000000	20,32	48,76			
Insumo	00004472	SINAPI	VIGA NAO APARELHADA *6 X 16* CM, EM MACARANDUBA/MASSARANDUBA, ANGELIM OU EQUIVALENTE DA REGIAO - BRUTA	Material	M	8,5000000	34,35	291,97			
Insumo	00004425	SINAPI	VIGA NAO APARELHADA *6 X 12* CM, EM MACARANDUBA/MASSARANDUBA, ANGELIM OU EQUIVALENTE DA REGIAO - BRUTA	Material	M	11,0000000	27,49	302,39			
Insumo	00006193	SINAPI	TABUA NAO APARELHADA *2,5 X 20* CM, EM MACARANDUBA/MASSARANDUBA, ANGELIM OU EQUIVALENTE DA REGIAO - BRUTA	Material	M	3,0000000	18,37	55,11			
Insumo	00004400	SINAPI	CAIBRO NAO APARELHADO, *6 X 8* CM, EM MACARANDUBA/MASSARANDUBA, ANGELIM OU EQUIVALENTE DA REGIAO - BRUTA	Material	M	12,0000000	20,69	248,28			
Insumo	00021142	SINAPI	ESTRIBO COM PARAFUSO EM CHAPA DE FERRO FUNDIDO DE 2" X 3/16" X 35 CM, SECAO "U", PARA MADEIRAMENTO DE TELHADO	Material	UN	1,0000000	45,96	45,96			
Insumo	00040623	SINAPI	CHAPA PARA EMENDA DE VIGA, EM ACO GROSSO, QUALIDADE ESTRUTURAL, BITOLA 3/16", E= 4,75 MM, 4 FUROS, LARGURA 45 MM, COMPRIMENTO 500 MM	Material	PAR	2,0000000	88,21	176,42			
Insumo	00004344	SINAPI	PARAFUSO FRANCES METRICO ZINCADO, DIAMETRO 12 MM, COMPRIMENTO 150 MM, COM PORCA SEXTAVADA E ARRUOLA DE PRESSAO MEDIA	Material	UN	8,0000000	19,90	159,20			
						MO sem LS =>	402,64	LS =>	459,47	MO com LS =>	862,11
						Valor do BDI =>	752,02			Valor com BDI =>	3.657,85
						Quant. =>	18,00	Preço Total =>	65.841,30		

7.6	Código	Banco	Descrição	Tipo	Und	Quant.	Valor Unit	Total
Composição	100775	SINAPI	ESTRUTURA TRELIÇADA DE COBERTURA, TIPO FINK, COM LIGAÇÕES SOLDADAS, INCLUSOS PERFIS METÁLICOS, CHAPAS METÁLICAS, MÃO DE OBRA E TRANSPORTE COM GUINDASTE - FORNECIMENTO E INSTALAÇÃO. AF_01/2020_PSA	FUES - FUNDAÇÕES E ESTRUTURAS	KG	1,0000000	12,67	12,67
Composição Auxiliar	93288	SINAPI	GUINDASTE HIDRÁULICO AUTOPROPELIDO, COM LANÇA TELESCÓPICA 40 M, CAPACIDADE MÁXIMA 60 T, POTÊNCIA 260 KW - CHI DIURNO. AF_03/2016	Custos Horários Produtivo e Improdutivo dos Equipamentos	CHI	0,0005207	181,74	0,09
Composição Auxiliar	100716	SINAPI	JATEAMENTO ABRASIVO COM GRANALHA DE AÇO EM PERFIL METÁLICO EM FÁBRICA. AF_01/2020	Paintura em Superfícies Metálicas	m²	0,0788875	24,66	1,94
Composição Auxiliar	88278	SINAPI	MONTADOR DE ESTRUTURAS METÁLICAS COM ENCARGOS COMPLEMENTARES	Livro SINAPI: Cálculos e Parâmetros	H	0,0023666	24,61	0,05
Composição Auxiliar	93287	SINAPI	GUINDASTE HIDRÁULICO AUTOPROPELIDO, COM LANÇA TELESCÓPICA 40 M, CAPACIDADE MÁXIMA 60 T, POTÊNCIA 260 KW - CHP DIURNO. AF_03/2016	Custos Horários Produtivo e Improdutivo dos Equipamentos	CHP	0,0006627	354,39	0,23
Composição Auxiliar	88317	SINAPI	SOLDADOR COM ENCARGOS COMPLEMENTARES	Livro SINAPI: Cálculos e Parâmetros	H	0,0049857	30,75	0,15

PREFEITURA MUNICIPAL DE SANTA FILOMENA DO MARANHÃO – MA
CNPJ: 01.612.632/0001-79

Composição Auxiliar	100719	SINAPI	PINTURA COM TINTA ALQUÍDICA DE FUNDO (TIPO ZARCÃO) PULVERIZADA SOBRE PERFIL METÁLICO EXECUTADO EM FÁBRICA (POR DEMÃO). AF_01/2020_PE	Pintura em Superfícies Metálicas	m²	0,0788875	10,65	0,84		
Composição Auxiliar	88240	SINAPI	AJUDANTE DE ESTRUTURA METÁLICA COM ENCARGOS COMPLEMENTARES	Livro SINAPI: Cálculos e Parâmetros	H	0,0008362	23,43	0,01		
Insumo	00001332	SINAPI	CHAPA DE ACO GROSSA, ASTM A36, E = 3/8" (9,53 MM) 74,69 KG/M2	Material	KG	0,0018177	8,06	0,01		
Insumo	00001333	SINAPI	CHAPA DE ACO GROSSA, ASTM A36, E = 1/2" (12,70 MM) 99,59 KG/M2	Material	KG	0,0064240	7,93	0,05		
Insumo	00004777	SINAPI	CANTONEIRA ACO ABAS IGUAIS (QUALQUER BITOLA), ESPESSURA ENTRE 1/8" E 1/4"	Material	KG	0,5167325	8,02	4,14		
Insumo	00010966	SINAPI	PERFIL "U" SIMPLES, EM CHAPA DOBRADA DE ACO LAMINADO, E = 8 MM, H = 150 MM, L = 75 MM (16,97 KG/M)	Material	KG	0,5660258	9,12	5,16		
					MO sem LS =>	0,23	LS =>	0,27	MO com LS =>	0,50
					Valor do BDI =>	3,27			Valor com BDI =>	15,94
					Quant. =>	3.800,00	Preço Total =>	60.572,00		

7.7	Código	Banco	Descrição	Tipo	Und	Quant.	Valor Unit	Total		
Composição	C2200	SEINFRA	RETELHAMENTO C/ TELHA CERÂMICA ATE 20% NOVA	0	m²	1,0000000	56,08	56,08		
Insumo	I2045	SEINFRA	TELHA CERÂMICA COLONIAL	Material	UN	6,0000000	0,71	4,26		
Insumo	I2543	SEINFRA	SERVEENTE	Mão de Obra	H	1,1000000	20,26	22,28		
Insumo	I2391	SEINFRA	PEDREIRO	Mão de Obra	H	1,1000000	26,86	29,54		
					MO sem LS =>	24,20	LS =>	27,62	MO com LS =>	51,82
					Valor do BDI =>	14,51			Valor com BDI =>	70,59
					Quant. =>	650,00	Preço Total =>	45.883,50		

7.8	Código	Banco	Descrição	Tipo	Und	Quant.	Valor Unit	Total
Composição	92565	SINAPI	FABRICAÇÃO E INSTALAÇÃO DE ESTRUTURA PONTALETADA DE MADEIRA NÃO APARELHADA PARA TELHADOS COM ATÉ 2 ÁGUAS E PARA TELHA CERÂMICA OU DE CONCRETO, INCLUSO TRANSPORTE VERTICAL. AF_12/2015	COBE - COBERTURA	m²	1,0000000	39,36	39,36
Composição Auxiliar	93282	SINAPI	GUINCHO ELÉTRICO DE COLUNA, CAPACIDADE 400 KG, COM MOTO FREIO, MOTOR TRIFÁSICO DE 1,25 CV - CHI DIURNO. AF_03/2016	Custos Horários Produtivo e Improdutivo dos Equipamentos	CHI	0,0103000	24,63	0,25
Composição Auxiliar	88262	SINAPI	CARPINTEIRO DE FORMAS COM ENCARGOS COMPLEMENTARES	Livro SINAPI: Cálculos e Parâmetros	H	0,3730000	29,59	11,03
Composição Auxiliar	88239	SINAPI	AJUDANTE DE CARPINTEIRO COM ENCARGOS COMPLEMENTARES	Livro SINAPI: Cálculos e Parâmetros	H	0,1380000	24,45	3,37

PREFEITURA MUNICIPAL DE SANTA FILOMENA DO MARANHÃO – MA
CNPJ: 01.612.632/0001-79

Composição Auxiliar	93281	SINAPI	GUINCHO ELÉTRICO DE COLUNA, CAPACIDADE 400 KG, COM MOTO FREIO, MOTOR TRIFÁSICO DE 1,25 CV - CHP DIURNO. AF_03/2016	Custos Horários Produtivo e Improdutivo dos Equipamentos	CHP	0,0070000	25,63	0,17		
Insumo	00004425	SINAPI	VIGA NAO APARELHADA *6 X 12* CM, EM MACARANDUBA/MASSARANDUBA, ANGELIM OU EQUIVALENTE DA REGIAO - BRUTA	Material	M	0,2220000	27,49	6,10		
Insumo	00004472	SINAPI	VIGA NAO APARELHADA *6 X 16* CM, EM MACARANDUBA/MASSARANDUBA, ANGELIM OU EQUIVALENTE DA REGIAO - BRUTA	Material	M	0,1850000	34,35	6,35		
Insumo	00005075	SINAPI	PREGO DE ACO POLIDO COM CABECA 18 X 30 (2 3/4 X 10)	Material	KG	0,2400000	20,32	4,87		
Insumo	00004430	SINAPI	CAIBRO NAO APARELHADO *5 X 6* CM, EM MACARANDUBA/MASSARANDUBA, ANGELIM OU EQUIVALENTE DA REGIAO - BRUTA	Material	M	0,5560000	13,00	7,22		
				MO sem LS =>		4,89	LS =>	5,60	MO com LS =>	10,49
				Valor do BDI =>		10,18			Valor com BDI =>	49,54
						Quant. =>	1.200,00	Preço Total =>	59.448,00	

7.9	Código	Banco	Descrição	Tipo	Und	Quant.	Valor Unit	Total		
Composição	94204	SINAPI	TELHAMENTO COM TELHA CERÂMICA CAPA-CANAL, TIPO COLONIAL, COM MAIS DE 2 ÁGUAS, INCLUSO TRANSPORTE VERTICAL. AF_07/2019	Telhamento para Cobertura	m²	1,0000000	62,37	62,37		
Composição Auxiliar	88323	SINAPI	TELHADISTA COM ENCARGOS COMPLEMENTARES	Livro SINAPI: Cálculos e Parâmetros	H	0,2540000	29,34	7,45		
Composição Auxiliar	93281	SINAPI	GUINCHO ELÉTRICO DE COLUNA, CAPACIDADE 400 KG, COM MOTO FREIO, MOTOR TRIFÁSICO DE 1,25 CV - CHP DIURNO. AF_03/2016	Custos Horários Produtivo e Improdutivo dos Equipamentos	CHP	0,0372000	25,63	0,95		
Composição Auxiliar	93282	SINAPI	GUINCHO ELÉTRICO DE COLUNA, CAPACIDADE 400 KG, COM MOTO FREIO, MOTOR TRIFÁSICO DE 1,25 CV - CHI DIURNO. AF_03/2016	Custos Horários Produtivo e Improdutivo dos Equipamentos	CHI	0,0516000	24,63	1,27		
Composição Auxiliar	88316	SINAPI	SERVENTE COM ENCARGOS COMPLEMENTARES	Livro SINAPI: Cálculos e Parâmetros	H	0,5210000	23,84	12,42		
Insumo	00007173	SINAPI	TELHA DE BARRO / CERAMICA, NAO ESMALTADA, TIPO COLONIAL, CANAL, PLAN, PAULISTA, COMPRIMENTO DE *44 A 50* CM, RENDIMENTO DE COBERTURA DE *26* TELHAS/M2	Material	MIL	0,0275000	1.465,00	40,28		
				MO sem LS =>		6,97	LS =>	7,96	MO com LS =>	14,93
				Valor do BDI =>		16,14			Valor com BDI =>	78,51
						Quant. =>	1.200,00	Preço Total =>	94.212,00	

8			ESQUADRIAS					211.649,02
8.1	Código	Banco	Descrição	Tipo	Und	Quant.	Valor Unit	Total

PREFEITURA MUNICIPAL DE SANTA FILOMENA DO MARANHÃO – MA
CNPJ: 01.612.632/0001-79

Composição	100701	SINAPI	PORTA DE FERRO, DE ABRIR, TIPO GRADE COM CHAPA, COM GUARNIÇÕES. AF_10/2025	Esquadrias - Portas	m ²	1,0000000	770,38	770,38		
Composição Auxiliar	88316	SINAPI	SERVENTE COM ENCARGOS COMPLEMENTARES	Livro SINAPI: Cálculos e Parâmetros	H	0,3587822	23,84	8,55		
Composição Auxiliar	88627	SINAPI	ARGAMASSA TRAÇO 1:0,5:4,5 (EM VOLUME DE CIMENTO, CAL E AREIA MÉDIA ÚMIDA) PARA ASSENTAMENTO DE ALVENARIA, PREPARO MANUAL. AF_08/2019	Argamassas	m ³	0,0120000	821,04	9,85		
Composição Auxiliar	88309	SINAPI	PEDREIRO COM ENCARGOS COMPLEMENTARES	Livro SINAPI: Cálculos e Parâmetros	H	1,2695372	30,01	38,09		
Insumo	00004930	SINAPI	PORTA DE ABRIR / GIRO, EM GRADIL FERRO, COM BARRA CHATA 3 CM X 1/4", COM REQUADRO E GUARNICAO - COMPLETO - ACABAMENTO NATURAL	Material	m ²	1,0000000	713,89	713,89		
					MO sem LS =>	16,15	LS =>	18,43	MO com LS =>	34,58
					Valor do BDI =>	199,37			Valor com BDI =>	969,75
							Quant. =>	36,00	Preço Total =>	34.911,00

8.2	Código	Banco	Descrição	Tipo	Und	Quant.	Valor Unit	Total		
Composição	94562	SINAPI	JANELA DE AÇO DE CORRER COM 4 FOLHAS PARA VIDRO (VIDROS NÃO INCLUSOS), BATENTE/ REQUADRO INCLUSO (6 A 14 CM), FIXAÇÃO COM ARGAMASSA, COM PINTURA ANTICORROSIVA, COM FERRAGENS, FIXAÇÃO COM ARGAMASSA, EXCLUSIVE CONTRAMARCO - FORNECIMENTO E INSTALAÇÃO. AF_11/2024	Esquadrias - Janelas	m ²	1,0000000	591,43	591,43		
Composição Auxiliar	88316	SINAPI	SERVENTE COM ENCARGOS COMPLEMENTARES	Livro SINAPI: Cálculos e Parâmetros	H	0,6869672	23,84	16,37		
Composição Auxiliar	88309	SINAPI	PEDREIRO COM ENCARGOS COMPLEMENTARES	Livro SINAPI: Cálculos e Parâmetros	H	1,3739344	30,01	41,23		
Composição Auxiliar	88629	SINAPI	ARGAMASSA TRAÇO 1:3 (EM VOLUME DE CIMENTO E AREIA MÉDIA ÚMIDA), PREPARO MANUAL. AF_08/2019	Argamassas	m ³	0,0080000	848,80	6,79		
Insumo	00011199	SINAPI	JANELA DE CORRER, ACO, BATENTE/REQUADRO DE 6 A 14 CM, COM DIVISAO HORIZ, PINT ANTICORROSIVA, SEM VIDRO, BANDEIRA COM BASCULA, 4 FLS, 120 X 150 CM (A X L)	Material	UN	0,5558000	948,26	527,04		
					MO sem LS =>	19,30	LS =>	22,04	MO com LS =>	41,34
					Valor do BDI =>	153,06			Valor com BDI =>	744,49
							Quant. =>	70,00	Preço Total =>	52.114,30

8.3	Código	Banco	Descrição	Tipo	Und	Quant.	Valor Unit	Total
Composição	90830	SINAPI	FECHADURA DE EMBUTIR COM CILINDRO, EXTERNA, COMPLETA, ACABAMENTO PADRÃO MÉDIO, INCLUSO EXECUÇÃO DE FURO - FORNECIMENTO E INSTALAÇÃO. AF_10/2025	Esquadrias - Portas	UN	1,0000000	193,73	193,73
Composição Auxiliar	88316	SINAPI	SERVENTE COM ENCARGOS COMPLEMENTARES	Livro SINAPI: Cálculos e Parâmetros	H	0,4105743	23,84	9,78
Composição Auxiliar	88261	SINAPI	CARPINTEIRO DE ESQUADRIAS COM ENCARGOS COMPLEMENTARES	Livro SINAPI: Cálculos e Parâmetros	H	1,4528015	28,64	41,60

PREFEITURA MUNICIPAL DE SANTA FILOMENA DO MARANHÃO – MA
CNPJ: 01.612.632/0001-79

Insumo	00003081	SINAPI	FECHADURA ESPELHO PARA PORTA EXTERNA, EM ACO INOX (MAQUINA, TESTA E CONTRA-TESTA) E EM ZAMAC (MACANETA, LINGUETA E TRINCOS) COM ACABAMENTO CROMADO, MAQUINA DE 55 MM, INCLUINDO CHAVE TIPO CILINDRO	Material	CJ	1,0000000	142,35	142,35		
				MO sem LS =>		16,83	LS =>	19,21	MO com LS =>	36,04
				Valor do BDI =>		50,13			Valor com BDI =>	243,86
					Quant. =>		38,00	Preço Total =>		9.266,68

8.4	Código	Banco	Descrição	Tipo	Und	Quant.	Valor Unit	Total		
Composição	100874	SINAPI	PUXADOR PARA PCD, FIXADO NA PORTA - FORNECIMENTO E INSTALAÇÃO. AF_01/2020	Louças e Metais	UN	1,0000000	353,93	353,93		
Composição Auxiliar	88316	SINAPI	SERVEnte COM ENCARGOS COMPLEMENTARES	Livro SINAPI: Cálculos e Parâmetros	H	0,2988000	23,84	7,12		
Composição Auxiliar	88267	SINAPI	ENCANADOR OU BOMBEIRO HIDRÁULICO COM ENCARGOS COMPLEMENTARES	Livro SINAPI: Cálculos e Parâmetros	H	0,9485000	29,30	27,79		
Insumo	00036204	SINAPI	BARRA DE APOIO RETA, EM ACO INOX POLIDO, COMPRIMENTO 60CM, DIAMETRO MINIMO 3 CM	Material	UN	1,0000000	222,00	222,00		
Insumo	00004351	SINAPI	PARAFUSO NIQUELADO 3 1/2" COM ACABAMENTO CROMADO PARA FIXAR PEÇA SANITARIA, INCLUI PORCA CEGA, ARRUELA E BUCHA DE NYLON TAMANHO S-8	Material	UN	6,0000000	16,17	97,02		
				MO sem LS =>		11,69	LS =>	13,35	MO com LS =>	25,04
				Valor do BDI =>		91,59			Valor com BDI =>	445,52
					Quant. =>		18,00	Preço Total =>		8.019,36

8.5	Código	Banco	Descrição	Tipo	Und	Quant.	Valor Unit	Total		
Composição	99861	SINAPI	GRADIL EM AÇO FIXADO EM VÃOS DE JANELAS, FORMADO POR BARRAS CHATAS DE 25X4,8 MM. AF_10/2025	Guarda-Corpo, Corrimão e Grade para Esquadrias	m²	1,0000000	508,08	508,08		
Composição Auxiliar	88251	SINAPI	AUXILIAR DE SERRALHEIRO COM ENCARGOS COMPLEMENTARES	Livro SINAPI: Cálculos e Parâmetros	H	5,3522000	24,62	131,77		
Composição Auxiliar	88629	SINAPI	ARGAMASSA TRAÇO 1:3 (EM VOLUME DE CIMENTO E AREIA MÉDIA ÚMIDA), PREPARO MANUAL. AF_08/2019	Argamassas	m³	0,0084300	848,80	7,15		
Composição Auxiliar	88315	SINAPI	SERRALHEIRO COM ENCARGOS COMPLEMENTARES	Livro SINAPI: Cálculos e Parâmetros	H	7,5327000	29,81	224,54		
Insumo	00011002	SINAPI	ELETRODO REVESTIDO AWS - E6013, DIAMETRO IGUAL A 2,50 MM	Material	KG	0,1154000	21,12	2,43		
Insumo	00004777	SINAPI	CANTONEIRA AÇO ABAS IGUAIS (QUALQUER BITOLA), ESPESSURA ENTRE 1/8" E 1/4"	Material	KG	7,7334000	8,02	62,02		
Insumo	00000565	SINAPI	BARRA DE ACO CHATO, RETANGULAR, 25,4 MM X 4,76 MM (L X E), 0,94 KG/M	Material	M	9,3995000	8,53	80,17		
				MO sem LS =>		116,20	LS =>	132,60	MO com LS =>	248,80
				Valor do BDI =>		131,49			Valor com BDI =>	639,57

PREFEITURA MUNICIPAL DE SANTA FILOMENA DO MARANHÃO – MA
CNPJ: 01.612.632/0001-79

Quant. => 55,00 Preço Total => 35.176,35

8.6	Código	Banco	Descrição	Tipo	Und	Quant.	Valor Unit	Total		
Composição	90822	SINAPI	PORTA DE MADEIRA PARA PINTURA, SEMI-OCA (LEVE OU MÉDIA), 80X210CM, ESPESSURA DE 3,5CM, INCLUSO DOBRADIÇAS - FORNECIMENTO E INSTALAÇÃO. AF_10/2025	Esquadrias - Portas	UN	1,0000000	471,74	471,74		
Composição Auxiliar	88261	SINAPI	CARPINTEIRO DE ESQUADRIAS COM ENCARGOS COMPLEMENTARES	Livro SINAPI: Cálculos e Parâmetros	H	2,2419776	28,64	64,21		
Composição Auxiliar	88316	SINAPI	SERVEnte COM ENCARGOS COMPLEMENTARES	Livro SINAPI: Cálculos e Parâmetros	H	0,6336024	23,84	15,10		
Insumo	00002432	SINAPI	DOBRADICA EM ACO/FERRO, 3 1/2" X 3", E= 1,9 A 2 MM, COM ANEL, CROMADO OU ZINCADO, TAMP A BOLA, COM PARAFUSOS	Material	UN	3,0000000	29,90	89,70		
Insumo	00011945	SINAPI	BUCHA DE NYLON SEM ABA S4	Material	UN	19,8000000	0,06	1,18		
Insumo	00011055	SINAPI	PARAFUSO ROSCA SOBERBA ZINCADO CABECA CHATA FENDA SIMPLES 3,5 X 25 MM (1")	Material	UN	19,8000000	0,11	2,17		
Insumo	00010555	SINAPI	PORTA DE MADEIRA, FOLHA MEDIA (NBR 15930) DE 800 X 2100 MM, DE 35 MM A 40 MM DE ESPESSURA, NUCLEO SEMI-SOLIDO (SARRAFEADO), CAPA LISA EM HDF, ACABAMENTO EM PRIMER PARA PINTURA	Material	UN	1,0000000	299,38	299,38		
					MO sem LS =>	25,97	LS =>	29,65	MO com LS =>	55,62
					Valor do BDI =>	122,08			Valor com BDI =>	593,82
					Quant. =>	36,00	Preço Total =>	21.377,52		

8.7	Código	Banco	Descrição	Tipo	Und	Quant.	Valor Unit	Total		
Composição	91287	SINAPI	BATENTE PARA PORTA DE MADEIRA, PADRÃO POPULAR - FORNECIMENTO E MONTAGEM. AF_10/2025	Esquadrias - Portas	UN	1,0000000	310,36	310,36		
Composição Auxiliar	88261	SINAPI	CARPINTEIRO DE ESQUADRIAS COM ENCARGOS COMPLEMENTARES	Livro SINAPI: Cálculos e Parâmetros	H	3,9369179	28,64	112,75		
Composição Auxiliar	88316	SINAPI	SERVEnte COM ENCARGOS COMPLEMENTARES	Livro SINAPI: Cálculos e Parâmetros	H	1,1126072	23,84	26,52		
Insumo	00000184	SINAPI	BATENTE / PORTAL / ADUELA / MARCO EM MADEIRA MACICA COM REBAIXO, E = *3* CM, L = *14* CM, PARA PORTAS DE GIRO DE *60 CM A 120* CM X *210* CM, PINUS / EUCALIPTO / VIROLA OU EQUIVALENTE DA REGIAO (NAO INCLUI ALIZARES)	Material	JG	1,0000000	170,32	170,32		
Insumo	00005075	SINAPI	PREGO DE ACO POLIDO COM CABECA 18 X 30 (2 3/4 X 10)	Material	KG	0,0240000	20,32	0,48		
Insumo	00005066	SINAPI	PREGO DE ACO POLIDO COM CABECA 12 X 12	Material	KG	0,0110000	26,78	0,29		
					MO sem LS =>	45,61	LS =>	52,06	MO com LS =>	97,67
					Valor do BDI =>	80,32			Valor com BDI =>	390,68

PREFEITURA MUNICIPAL DE SANTA FILOMENA DO MARANHÃO – MA
CNPJ: 01.612.632/0001-79

Quant. => 36,00 Preço Total => 14.064,48

8.8	Código	Banco	Descrição	Tipo	Und	Quant.	Valor Unit	Total		
Composição	102161	SINAPI	INSTALAÇÃO DE VIDRO LISO INCOLOR, E = 3 MM, EM ESQUADRIA DE ALUMÍNIO OU PVC, FIXADO COM BAGUETE. AF_11/2025	Vidros e Espelhos	m²	1,0000000	292,50	292,50		
Composição Auxiliar	88325	SINAPI	VIDRACEIRO COM ENCARGOS COMPLEMENTARES	Livro SINAPI: Cálculos e Parâmetros	H	0,6756558	24,74	16,71		
Composição Auxiliar	88316	SINAPI	SERVENTE COM ENCARGOS COMPLEMENTARES	Livro SINAPI: Cálculos e Parâmetros	H	0,5829187	23,84	13,89		
Insumo	00010490	SINAPI	VIDRO LISO INCOLOR 2 A 3 MM - SEM COLOCACAO	Material	m²	1,0000000	140,00	140,00		
Insumo	00039432	SINAPI	FITA DE PAPEL REFORCADA COM LAMINA DE METAL PARA REFORCO DE CANTOS DE CHAPA DE GESSO PARA DRYWALL	Material	M	6,3810000	3,46	22,07		
Insumo	00020259	SINAPI	PERFIL DE BORRACHA EPDM MACICO *12 X 15* MM PARA ESQUADRIAS	Material	M	7,2870000	13,70	99,83		
					MO sem LS =>	9,35	LS =>	10,69	MO com LS =>	20,04
					Valor do BDI =>	75,69			Valor com BDI =>	368,19
						Quant. =>	75,00	Preço Total =>	27.614,25	

8.9	Código	Banco	Descrição	Tipo	Und	Quant.	Valor Unit	Total		
Composição	106319	SINAPI	PORTA DE ABRIR COM MOLA HIDRÁULICA, EM VIDRO TEMPERADO, 80X210 CM, ESPESSURA 10 MM, INCLUSIVE ACESSÓRIOS. AF_11/2025	Vidros e Espelhos	UN	1,0000000	1.808,29	1.808,29		
Composição Auxiliar	88325	SINAPI	VIDRACEIRO COM ENCARGOS COMPLEMENTARES	Livro SINAPI: Cálculos e Parâmetros	H	3,0849822	24,74	76,32		
Composição Auxiliar	88316	SINAPI	SERVENTE COM ENCARGOS COMPLEMENTARES	Livro SINAPI: Cálculos e Parâmetros	H	2,6615532	23,84	63,45		
Insumo	00003104	SINAPI	CONJ. DE FERRAGENS PARA PORTA DE VIDRO TEMPERADO, EM ZAMAC CROMADO, CONTEMPLANDO DOBRADICA INF., DOBRADICA SUP., PIVO PARA DOBRADICA INF., PIVO PARA DOBRADICA SUP., FECHADURA CENTRAL EM ZAMC. CROMADO, CONTRA FECHADURA DE PRESSAO	Material	CJ	1,0000000	165,83	165,83		
Insumo	00011499	SINAPI	MOLA HIDRAULICA DE PISO, PARA PORTAS DE ATE 1100 MM E PESO DE ATE 120 KG, COM CORPO EM ACO INOX	Material	UN	1,0000000	893,69	893,69		
Insumo	00005031	SINAPI	VIDRO TEMPERADO INCOLOR PARA PORTA DE ABRIR, E = 10 MM (SEM FERRAGENS E SEM COLOCACAO)	Material	m²	1,6800000	362,50	609,00		
					MO sem LS =>	42,76	LS =>	48,80	MO com LS =>	91,56
					Valor do BDI =>	467,98			Valor com BDI =>	2.276,27
						Quant. =>	4,00	Preço Total =>	9.105,08	

9			REVESTIMENTO					366.492,56
----------	--	--	---------------------	--	--	--	--	-------------------

PREFEITURA MUNICIPAL DE SANTA FILOMENA DO MARANHÃO – MA
CNPJ: 01.612.632/0001-79

9.1	Código	Banco	Descrição	Tipo	Und	Quant.	Valor Unit	Total		
Composição	87878	SINAPI	CHAPISCO APLICADO EM ALVENARIAS E ESTRUTURAS DE CONCRETO INTERNAS, COM COLHER DE PEDREIRO. ARGAMASSA TRAÇO 1:3 COM PREPARO MANUAL. AF_10/2022	Chapisco	m²	1,0000000	5,70	5,70		
Composição Auxiliar	88309	SINAPI	PEDREIRO COM ENCARGOS COMPLEMENTARES	Livro SINAPI: Cálculos e Parâmetros	H	0,0681000	30,01	2,04		
Composição Auxiliar	88316	SINAPI	SERVEnte COM ENCARGOS COMPLEMENTARES	Livro SINAPI: Cálculos e Parâmetros	H	0,0255000	23,84	0,60		
Composição Auxiliar	87377	SINAPI	ARGAMASSA TRAÇO 1:3 (EM VOLUME DE CIMENTO E AREIA GROSSA ÚMIDA) PARA CHAPISCO CONVENCIONAL, PREPARO MANUAL. AF_08/2019	Argamassas	m³	0,0037000	829,24	3,06		
					MO sem LS =>	1,15	LS =>	1,33	MO com LS =>	2,48
					Valor do BDI =>	1,47			Valor com BDI =>	7,17
					Quant. =>	3.484,00	Preço Total =>	24.980,28		

9.2	Código	Banco	Descrição	Tipo	Und	Quant.	Valor Unit	Total		
Composição	89173	SINAPI	(COMPOSIÇÃO REPRESENTATIVA) DO SERVIÇO DE EMBOÇO/MASSA ÚNICA, APLICADO MANUALMENTE, TRAÇO 1:2:8, EM BETONEIRA DE 400L, PAREDES INTERNAS, COM EXECUÇÃO DE TALISCAS, EDIFICAÇÃO HABITACIONAL UNIFAMILIAR (CASAS) E EDIFICAÇÃO PÚBLICA PADRÃO. AF_12/2014	REVE - REVESTIMENTO E TRATAMENTO DE SUPERFÍCIES	m²	1,0000000	41,72	41,72		
Composição Auxiliar	87531	SINAPI	EMBOÇO, EM ARGAMASSA TRAÇO 1:2:8, PREPARO MECÂNICO, APLICADO MANUALMENTE EM PAREDES INTERNAS DE AMBIENTES COM ÁREA ENTRE 5M² E 10M², E = 17,5MM, COM TALISCAS. AF_03/2024	Massa Única Interna	m²	0,1540000	40,22	6,19		
Composição Auxiliar	87527	SINAPI	EMBOÇO, EM ARGAMASSA TRAÇO 1:2:8, PREPARO MECÂNICO, APLICADO MANUALMENTE EM PAREDES INTERNAS DE AMBIENTES COM ÁREA MENOR QUE 5M², E =17,5MM, COM TALISCAS. AF_03/2024	Massa Única Interna	m²	0,1121000	44,88	5,03		
Composição Auxiliar	87529	SINAPI	MASSA ÚNICA, EM ARGAMASSA TRAÇO 1:2:8, PREPARO MECÂNICO, APLICADA MANUALMENTE EM PAREDES INTERNAS DE AMBIENTES COM ÁREA ENTRE 5M² E 10M², E = 17,5MM, COM TALISCAS. AF_03/2024	Massa Única Interna	m²	0,7339000	41,57	30,50		
					MO sem LS =>	7,59	LS =>	8,67	MO com LS =>	16,26
					Valor do BDI =>	10,79			Valor com BDI =>	52,51
					Quant. =>	3.100,00	Preço Total =>	162.781,00		

9.3	Código	Banco	Descrição	Tipo	Und	Quant.	Valor Unit	Total
Composição	87528	SINAPI	EMBOÇO, EM ARGAMASSA TRAÇO 1:2:8, PREPARO MANUAL, APLICADO MANUALMENTE EM PAREDES INTERNAS DE AMBIENTES COM ÁREA MENOR QUE 5M², E = 17,5MM, COM TALISCAS. AF_03/2024	Massa Única Interna	m²	1,0000000	49,19	49,19
Composição Auxiliar	88309	SINAPI	PEDREIRO COM ENCARGOS COMPLEMENTARES	Livro SINAPI: Cálculos e Parâmetros	H	0,5514000	30,01	16,54

PREFEITURA MUNICIPAL DE SANTA FILOMENA DO MARANHÃO – MA
CNPJ: 01.612.632/0001-79

Composição Auxiliar	88316	SINAPI	SERVENTE COM ENCARGOS COMPLEMENTARES	Livro SINAPI: Cálculos e Parâmetros	H	0,2757000	23,84	6,57	
Composição Auxiliar	87369	SINAPI	ARGAMASSA TRAÇO 1:2:8 (EM VOLUME DE CIMENTO, CAL E AREIA MÉDIA ÚMIDA) PARA EMBOÇO/MASSA ÚNICA/ASSENTAMENTO DE ALVENARIA DE VEDAÇÃO, PREPARO MANUAL. AF_08/2019	Argamassas	m³	0,0304000	858,14	26,08	
				MO sem LS =>	9,99	LS =>	11,40	MO com LS =>	21,39
				Valor do BDI =>	12,73			Valor com BDI =>	61,92
						Quant. =>	384,00	Preço Total =>	23.777,28

9.4	Código	Banco	Descrição	Tipo	Und	Quant.	Valor Unit	Total	
Composição	87275	SINAPI	REVESTIMENTO CERÂMICO PARA PAREDES INTERNAS COM PLACAS TIPO ESMALTADA DE DIMENSÕES 33X45 CM APLICADAS A MEIA ALTURA DAS PAREDES. AF_02/2023_PE	Revestimentos Cerâmicos Internos	m²	1,0000000	86,55	86,55	
Composição Auxiliar	88256	SINAPI	AZULEJISTA OU LADRILHEIRO COM ENCARGOS COMPLEMENTARES	Livro SINAPI: Cálculos e Parâmetros	H	0,8882000	29,88	26,53	
Composição Auxiliar	88316	SINAPI	SERVENTE COM ENCARGOS COMPLEMENTARES	Livro SINAPI: Cálculos e Parâmetros	H	0,3669000	23,84	8,74	
Insumo	00034357	SINAPI	REJUNTE CIMENTICIO, QUALQUER COR	Material	KG	0,2220000	5,57	1,23	
Insumo	00000536	SINAPI	REVESTIMENTO PARA PAREDE, EM CERAMICA ESMALTADA, FORMATO MENOR OU IGUAL A 2025 CM2	Material	m²	1,0932000	39,84	43,55	
Insumo	00001381	SINAPI	ARGAMASSA COLANTE AC I PARA CERAMICAS	Material	KG	6,8500000	0,95	6,50	
				MO sem LS =>	11,55	LS =>	13,18	MO com LS =>	24,73
				Valor do BDI =>	22,39			Valor com BDI =>	108,94
						Quant. =>	700,00	Preço Total =>	76.258,00

9.5	Código	Banco	Descrição	Tipo	Und	Quant.	Valor Unit	Total
Composição	96113	SINAPI	FORRO EM PLACAS DE GESSO, PARA AMBIENTES COMERCIAIS. AF_08/2023_PS	Forros	m²	1,0000000	52,10	52,10
Composição Auxiliar	88269	SINAPI	GESSEIRO COM ENCARGOS COMPLEMENTARES	Livro SINAPI: Cálculos e Parâmetros	H	0,7867000	29,81	23,45
Composição Auxiliar	88316	SINAPI	SERVENTE COM ENCARGOS COMPLEMENTARES	Livro SINAPI: Cálculos e Parâmetros	H	0,4522000	23,84	10,78
Insumo	00040547	SINAPI	PARAFUSO ZINCADO, AUTOBROCANTE, FLANGEADO, 4,2 MM X 19 MM	Material	CENTO	0,0293000	26,51	0,77
Insumo	00000345	SINAPI	ARAME GALVANIZADO 18 BWG, D = 1,24MM (0,009 KG/M)	Material	KG	0,0217000	30,16	0,65
Insumo	00003315	SINAPI	GESSO EM PO PARA REVESTIMENTOS/MOLDURAS/SANCAS E USO GERAL	Material	KG	1,8127000	0,99	1,79
Insumo	00020250	SINAPI	SISAL EM FIBRA / ESTOPA SISAL PARA GESSO	Material	KG	0,0078000	26,55	0,20
Insumo	00004812	SINAPI	PLACA DE GESSO PARA FORRO, *60 X 60* CM, ESPESSURA DE 12 MM (SEM COLOCACAO)	Material	m²	1,0414000	13,89	14,46

PREFEITURA MUNICIPAL DE SANTA FILOMENA DO MARANHÃO – MA
CNPJ: 01.612.632/0001-79

MO sem LS => 11,12 LS => 12,69 MO com LS => 23,81
Valor do BDI => 13,48 Valor com BDI => 65,58
Quant. => 1.200,00 Preço Total => 78.696,00

10			PISOS					493.424,35	
10.1	Código	Banco	Descrição	Tipo	Und	Quant.	Valor Unit	Total	
Composição	94439	SINAPI	(COMPOSIÇÃO REPRESENTATIVA) DO SERVIÇO DE CONTRAPISO EM ARGAMASSA TRAÇO 1:4 (CIM E AREIA), BETONEIRA 400 L, E = 4 CM ÁREAS SECAS E MOLHADAS SOBRE LAJE, E = 3 CM ÁREAS MOLHADAS SOBRE IMPERMEABILIZAÇÃO, CASA E EDIFICAÇÃO PÚBLICA PADRÃO. AF_11/2014	PISO - PISOS	m²	1,0000000	59,77	59,77	
Composição Auxiliar	87640	SINAPI	CONTRAPISO EM ARGAMASSA TRAÇO 1:4 (CIMENTO E AREIA), PREPARO MECÂNICO COM BETONEIRA 400 L, APLICADO EM ÁREAS SECAS SOBRE LAJE, ADERIDO, ACABAMENTO NÃO REFORÇADO, ESPESSURA 4CM. AF_07/2021	Contrapiso	m²	0,6381000	57,15	36,46	
Composição Auxiliar	87745	SINAPI	CONTRAPISO EM ARGAMASSA TRAÇO 1:4 (CIMENTO E AREIA), PREPARO MECÂNICO COM BETONEIRA 400 L, APLICADO EM ÁREAS MOLHADAS SOBRE LAJE, ADERIDO, ACABAMENTO NÃO REFORÇADO, ESPESSURA 3CM. AF_07/2021	Contrapiso	m²	0,1996000	61,47	12,26	
Composição Auxiliar	87765	SINAPI	CONTRAPISO EM ARGAMASSA TRAÇO 1:4 (CIMENTO E AREIA), PREPARO MECÂNICO COM BETONEIRA 400 L, APLICADO EM ÁREAS MOLHADAS SOBRE IMPERMEABILIZAÇÃO, ACABAMENTO NÃO REFORÇADO, ESPESSURA 4CM. AF_07/2021	Contrapiso	m²	0,1623000	68,13	11,05	
				MO sem LS =>	7,21	LS =>	8,23	MO com LS =>	15,44
				Valor do BDI =>	15,46			Valor com BDI =>	75,23
						Quant. =>	1.200,00	Preço Total =>	90.276,00

10.2	Código	Banco	Descrição	Tipo	Und	Quant.	Valor Unit	Total
Composição	104162	SINAPI	PISO EM GRANILITE, MARMORITE OU GRANITINA EM AMBIENTES INTERNOS, COM ESPESSURA DE 8 MM, INCLUSO MISTURA EM BETONEIRA, COLOCAÇÃO DAS JUNTAS, APLICAÇÃO DO PISO, 4 POLIMENTOS COM POLITRIZ, ESTUCAMENTO, SELADOR E CERA. AF_06/2022	Pisos	m²	1,0000000	119,20	119,20
Composição Auxiliar	89226	SINAPI	BETONEIRA CAPACIDADE NOMINAL DE 600 L, CAPACIDADE DE MISTURA 360 L, MOTOR ELÉTRICO TRIFÁSICO POTÊNCIA DE 4 CV, SEM CARREGADOR - CHI DIURNO. AF_05/2023	Custos Horários Produtivo e Improdutivo dos Equipamentos	CHI	0,0759000	1,76	0,13
Composição Auxiliar	88274	SINAPI	MARMORISTA/GRANITEIRO COM ENCARGOS COMPLEMENTARES	Livro SINAPI: Cálculos e Parâmetros	H	1,0956000	29,88	32,73
Composição Auxiliar	89225	SINAPI	BETONEIRA CAPACIDADE NOMINAL DE 600 L, CAPACIDADE DE MISTURA 360 L, MOTOR ELÉTRICO TRIFÁSICO POTÊNCIA DE 4 CV, SEM CARREGADOR - CHP DIURNO. AF_05/2023	Custos Horários Produtivo e Improdutivo dos Equipamentos	CHP	0,0254000	5,72	0,14

PREFEITURA MUNICIPAL DE SANTA FILOMENA DO MARANHÃO – MA
CNPJ: 01.612.632/0001-79

Composição Auxiliar	95277	SINAPI	POLIDORA DE PISO (POLITRIZ), PESO DE 100KG, DIÂMETRO 450 MM, MOTOR ELÉTRICO, POTÊNCIA 4 HP - CHI DIURNO. AF_05/2023	Custos Horários Produtivo e Improdutivo dos Equipamentos	CHI	0,2164000	0,73	0,15	
Composição Auxiliar	88316	SINAPI	SERVENTE COM ENCARGOS COMPLEMENTARES	Livro SINAPI: Cálculos e Parâmetros	H	0,4972000	23,84	11,85	
Composição Auxiliar	95276	SINAPI	POLIDORA DE PISO (POLITRIZ), PESO DE 100KG, DIÂMETRO 450 MM, MOTOR ELÉTRICO, POTÊNCIA 4 HP - CHP DIURNO. AF_05/2023	Custos Horários Produtivo e Improdutivo dos Equipamentos	CHP	0,0903000	3,62	0,32	
Insumo	00003671	SINAPI	JUNTA PLASTICA DE DILATAÇÃO PARA PISOS, COR CINZA, 17 X 3 MM (ALTURA X ESPESSURA)	Material	M	1,6700000	1,37	2,28	
Insumo	00041967	SINAPI	CERA LIQUIDA INCOLOR MULTIPISO	Material	L	0,0125000	24,69	0,30	
Insumo	00006085	SINAPI	SELADOR ACRILICO OPACO PREMIUM INTERIOR/EXTERIOR	Material	L	0,0400000	7,61	0,30	
Insumo	00044528	SINAPI	CIMENTO PORTLAND ESTRUTURAL BRANCO CPB - 32 OU CPB - 40	Material	KG	10,0000000	5,22	52,20	
Insumo	00004824	SINAPI	GRANILHA/ GRANA/ PEDRISCO OU AGREGADO EM MARMORE/ GRANITO/ QUARTZO E CALCARIO, PRETO, CINZA, PALHA OU BRANCO	Material	KG	20,0000000	0,94	18,80	
				MO sem LS =>	14,57	LS =>	16,63	MO com LS =>	31,20
				Valor do BDI =>	30,84			Valor com BDI =>	150,04
						Quant. =>	85,00	Preço Total =>	12.753,40

10.3	Código Banco	Descrição	Tipo	Und	Quant.	Valor Unit	Total	
Composição	103913	SINAPI	EXECUÇÃO DE PISO INDUSTRIAL DE CONCRETO ARMADO, FCK = 20 MPA, ESPESSURA DE 12,0 CM. AF_04/2022	Pavimento Rígido de Concreto	m ²	1,0000000	135,28	135,28
Composição Auxiliar	95282	SINAPI	DESEMPENADEIRA DE CONCRETO, PESO DE 78 KG, 4 PÁS, MOTOR A GASOLINA, POTÊNCIA 5,5 HP - CHP DIURNO. AF_05/2023	Custos Horários Produtivo e Improdutivo dos Equipamentos	CHP	0,0042950	9,97	0,04
Composição Auxiliar	88316	SINAPI	SERVENTE COM ENCARGOS COMPLEMENTARES	Livro SINAPI: Cálculos e Parâmetros	H	0,0951470	23,84	2,26
Composição Auxiliar	88262	SINAPI	CARPINTEIRO DE FORMAS COM ENCARGOS COMPLEMENTARES	Livro SINAPI: Cálculos e Parâmetros	H	0,0320060	29,59	0,94
Composição Auxiliar	97115	SINAPI	APLICAÇÃO DE GRAXA EM BARRAS DE TRANSFERÊNCIA PARA EXECUÇÃO DE PAVIMENTO DE CONCRETO. AF_04/2022	Pavimento Rígido de Concreto	KG	0,0233730	60,01	1,40
Composição Auxiliar	97116	SINAPI	BARRAS DE TRANSFERÊNCIA, AÇO CA-25 DE 16,0 MM, PARA EXECUÇÃO DE PAVIMENTO DE CONCRETO - FORNECIMENTO E INSTALAÇÃO. AF_04/2022	Pavimento Rígido de Concreto	KG	0,5260000	22,00	11,57
Composição Auxiliar	88309	SINAPI	PEDREIRO COM ENCARGOS COMPLEMENTARES	Livro SINAPI: Cálculos e Parâmetros	H	0,0651990	30,01	1,95
Composição Auxiliar	97113	SINAPI	APLICAÇÃO DE LONA PLÁSTICA PARA EXECUÇÃO DE PAVIMENTOS DE CONCRETO. AF_04/2022	Pavimento Rígido de Concreto	m ²	1,0000000	3,04	3,04
Composição Auxiliar	97090	SINAPI	ARMAÇÃO PARA EXECUÇÃO DE RADIER, PISO DE CONCRETO OU LAJE SOBRE SOLO, COM USO DE TELA Q-138. AF_09/2021	Radier, Piso de Concreto e Laje sobre Solo	KG	2,2000000	12,22	26,88
Insumo	00042409	SINAPI	AGENTE DE CURA, PROTETOR DA EVAPORAÇÃO DA ÁGUA DE HIDRATAÇÃO DO CONCRETO	Material	KG	0,4000000	17,81	7,12

PREFEITURA MUNICIPAL DE SANTA FILOMENA DO MARANHÃO – MA
CNPJ: 01.612.632/0001-79

Insumo	00043614	SINAPI	TABUA NAO APARELHADA *2,5 X 15* CM, EM MACARANDUBA/MASSARANDUBA, ANGELIM OU EQUIVALENTE DA REGIAO - BRUTA	Material	M	0,0641670	15,09	0,96	
Insumo	00005069	SINAPI	PREGO DE ACO POLIDO COM CABECA 17 X 27 (2 1/2 X 11)	Material	KG	0,0017700	20,71	0,03	
Insumo	00004517	SINAPI	SARRAFO *2,5 X 7,5* CM EM PINUS, MISTA OU EQUIVALENTE DA REGIAO - BRUTA	Material	M	0,0513330	3,87	0,19	
Insumo	00034492	SINAPI	CONCRETO USINADO BOMBEAVEL, CLASSE DE RESISTENCIA C20, COM BRITA 0 E 1, SLUMP = 100 +/- 20 MM, EXCLUI SERVICO DE BOMBEAMENTO (NBR 8953)	Material	m³	0,1271570	620,50	78,90	
				MO sem LS =>	4,53	LS =>	5,18	MO com LS =>	9,71
				Valor do BDI =>	35,01			Valor com BDI =>	170,29
						Quant. =>	85,00	Preço Total =>	14.474,65

10.4	Código	Banco	Descrição	Tipo	Und	Quant.	Valor Unit	Total	
Composição	87247	SINAPI	REVESTIMENTO CERÂMICO PARA PISO COM PLACAS TIPO ESMALTADA DE DIMENSÕES 35X35 CM APLICADA EM AMBIENTES DE ÁREA ENTRE 5 M2 E 10 M2. AF_02/2023_PE	Revestimentos Cerâmicos Internos	m²	1,0000000	73,47	73,47	
Composição Auxiliar	88256	SINAPI	AZULEJISTA OU LADRILHEIRO COM ENCARGOS COMPLEMENTARES	Livro SINAPI: Cálculos e Parâmetros	H	0,4739000	29,88	14,16	
Composição Auxiliar	88316	SINAPI	SERVEnte COM ENCARGOS COMPLEMENTARES	Livro SINAPI: Cálculos e Parâmetros	H	0,1610000	23,84	3,83	
Insumo	00001381	SINAPI	ARGAMASSA COLANTE AC I PARA CERAMICAS	Material	KG	9,1325000	0,95	8,67	
Insumo	00034357	SINAPI	REJUNTE CIMENTICIO, QUALQUER COR	Material	KG	0,2410000	5,57	1,34	
Insumo	00001287	SINAPI	PISO EM CERAMICA ESMALTADA, COR LISA, PEI MAIOR OU IGUAL A 4, FORMATO MENOR OU IGUAL A 2025 CM2	Material	m²	1,0616000	42,84	45,47	
				MO sem LS =>	5,90	LS =>	6,75	MO com LS =>	12,65
				Valor do BDI =>	19,01			Valor com BDI =>	92,48
						Quant. =>	1.200,00	Preço Total =>	110.976,00

10.5	Código	Banco	Descrição	Tipo	Und	Quant.	Valor Unit	Total
Composição	104606	SINAPI	REVESTIMENTO CERÂMICO PARA PISO COM PLACAS TIPO ESMALTADA DE DIMENSÕES 45X45 CM APLICADA EM DIAGONAL EM AMBIENTES DE ÁREA ENTRE 5 M² E 10 M². AF_02/2023_PE	Revestimentos Cerâmicos Internos	m²	1,0000000	83,70	83,70
Composição Auxiliar	88256	SINAPI	AZULEJISTA OU LADRILHEIRO COM ENCARGOS COMPLEMENTARES	Livro SINAPI: Cálculos e Parâmetros	H	0,7138000	29,88	21,32
Composição Auxiliar	88316	SINAPI	SERVEnte COM ENCARGOS COMPLEMENTARES	Livro SINAPI: Cálculos e Parâmetros	H	0,1940000	23,84	4,62
Insumo	00034357	SINAPI	REJUNTE CIMENTICIO, QUALQUER COR	Material	KG	0,1880000	5,57	1,04
Insumo	00001287	SINAPI	PISO EM CERAMICA ESMALTADA, COR LISA, PEI MAIOR OU IGUAL A 4, FORMATO MENOR OU IGUAL A 2025 CM2	Material	m²	1,1217600	42,84	48,05

PREFEITURA MUNICIPAL DE SANTA FILOMENA DO MARANHÃO – MA
CNPJ: 01.612.632/0001-79

Insumo	00001381	SINAPI	ARGAMASSA COLANTE AC I PARA CERAMICAS	Material	KG	9,1325000	0,95	8,67	
				MO sem LS =>	8,55	LS =>	9,76	MO com LS =>	18,31
				Valor do BDI =>	21,66			Valor com BDI =>	105,36
						Quant. =>	200,00	Preço Total =>	21.072,00

10.6	Código	Banco	Descrição	Tipo	Und	Quant.	Valor Unit	Total	
Composição	101747	SINAPI	PISO EM CONCRETO 20 MPA PREPARO MECÂNICO, ESPESSURA 7CM. AF_09/2020	Pisos	m²	1,0000000	108,82	108,82	
Composição Auxiliar	88309	SINAPI	PEDREIRO COM ENCARGOS COMPLEMENTARES	Livro SINAPI: Cálculos e Parâmetros	H	0,1119000	30,01	3,35	
Composição Auxiliar	88316	SINAPI	SERVEnte COM ENCARGOS COMPLEMENTARES	Livro SINAPI: Cálculos e Parâmetros	H	0,0466000	23,84	1,11	
Composição Auxiliar	95282	SINAPI	DESEMPENADEIRA DE CONCRETO, PESO DE 78 KG, 4 PÁS, MOTOR A GASOLINA, POTÊNCIA 5,5 HP - CHP DIURNO. AF_05/2023	Custos Horários Produtivo e Improdutivo dos Equipamentos	CHP	0,0070000	9,97	0,06	
Insumo	00034492	SINAPI	CONCRETO USINADO BOMBEAVEL, CLASSE DE RESISTENCIA C20, COM BRITA 0 E 1, SLUMP = 100 +/- 20 MM, EXCLUI SERVICO DE BOMBEAMENTO (NBR 8953)	Material	m³	0,0814000	620,50	50,50	
Insumo	00043146	SINAPI	ENDURECEDOR MINERAL DE BASE CIMENTICIA PARA PISO DE CONCRETO	Material	KG	4,0000000	13,45	53,80	
				MO sem LS =>	1,46	LS =>	1,67	MO com LS =>	3,13
				Valor do BDI =>	28,16			Valor com BDI =>	136,98
						Quant. =>	185,00	Preço Total =>	25.341,30

10.7	Código	Banco	Descrição	Tipo	Und	Quant.	Valor Unit	Total
Composição	92397	SINAPI	EXECUÇÃO DE PAVIMENTO EM PISO INTERTRAVADO, COM BLOCO RETANGULAR COR NATURAL DE 20 X 10 CM, ESPESSURA 6 CM. AF_10/2022	Pavimento Intertravado	m²	1,0000000	78,75	78,75
Composição Auxiliar	91277	SINAPI	PLACA VIBRATÓRIA REVERSÍVEL COM MOTOR 4 TEMPOS A GASOLINA, FORÇA CENTRÍFUGA DE 25 KN (2500 KGF), POTÊNCIA 5,5 CV - CHP DIURNO. AF_08/2015	Custos Horários Produtivo e Improdutivo dos Equipamentos	CHP	0,0041000	9,94	0,04
Composição Auxiliar	88316	SINAPI	SERVEnte COM ENCARGOS COMPLEMENTARES	Livro SINAPI: Cálculos e Parâmetros	H	0,2015000	23,84	4,80
Composição Auxiliar	91283	SINAPI	CORTADORA DE PISO COM MOTOR 4 TEMPOS A GASOLINA, POTÊNCIA DE 13 HP, COM DISCO DE CORTE DIAMANTADO SEGMENTADO PARA CONCRETO, DIÂMETRO DE 350 MM, FURO DE 1" (14 X 1") - CHP DIURNO. AF_08/2015	Custos Horários Produtivo e Improdutivo dos Equipamentos	CHP	0,0038000	10,05	0,03
Composição Auxiliar	91285	SINAPI	CORTADORA DE PISO COM MOTOR 4 TEMPOS A GASOLINA, POTÊNCIA DE 13 HP, COM DISCO DE CORTE DIAMANTADO SEGMENTADO PARA CONCRETO, DIÂMETRO DE 350 MM, FURO DE 1" (14 X 1") - CHI DIURNO. AF_08/2015	Custos Horários Produtivo e Improdutivo dos Equipamentos	CHI	0,0970000	0,80	0,07
Composição Auxiliar	88260	SINAPI	CALCETEIRO COM ENCARGOS COMPLEMENTARES	Livro SINAPI: Cálculos e Parâmetros	H	0,2015000	29,81	6,00

PREFEITURA MUNICIPAL DE SANTA FILOMENA DO MARANHÃO – MA
CNPJ: 01.612.632/0001-79

Composição Auxiliar	91278	SINAPI	PLACA VIBRATÓRIA REVERSÍVEL COM MOTOR 4 TEMPOS A GASOLINA, FORÇA CENTRÍFUGA DE 25 KN (2500 KGF), POTÊNCIA 5,5 CV - CHI DIURNO. AF_08/2015	Custos Horários Produtivo e Improdutivo dos Equipamentos	CHI	0,0967000	0,78	0,07	
Insumo	00004741	SINAPI	PO DE PEDRA (POSTO PEDREIRA/FORNECEDOR, SEM FRETE)	Material	m³	0,0098000	102,34	1,00	
Insumo	00000370	SINAPI	AREIA MEDIA - POSTO JAZIDA/FORNECEDOR (RETIRADO NA JAZIDA, SEM TRANSPORTE)	Material	m³	0,0568000	160,00	9,08	
Insumo	00036155	SINAPI	BLOQUETE/PISO INTERTRAVADO DE CONCRETO - MODELO ONDA/16 FACES/RETANGULAR/TIJOLINHO/PAVER/HOLANDES/PARALELEPIPEDO, *20 X 10* CM, E = 6 CM, RESISTENCIA DE 35 MPA, COR NATURAL	Material	m²	1,0041000	57,43	57,66	
				MO sem LS =>	3,46	LS =>	3,96	MO com LS =>	7,42
				Valor do BDI =>	20,38			Valor com BDI =>	99,13
						Quant. =>	800,00	Preço Total =>	79.304,00

10.8	Código	Banco	Descrição	Tipo	Und	Quant.	Valor Unit	Total	
Composição	92393	SINAPI	EXECUÇÃO DE PAVIMENTO EM PISO INTERTRAVADO, COM BLOCO SEXTAVADO DE 25 X 25 CM, ESPESSURA 6 CM. AF_10/2022	Pavimento Intertravado	m²	1,0000000	82,28	82,28	
Composição Auxiliar	91277	SINAPI	PLACA VIBRATÓRIA REVERSÍVEL COM MOTOR 4 TEMPOS A GASOLINA, FORÇA CENTRÍFUGA DE 25 KN (2500 KGF), POTÊNCIA 5,5 CV - CHP DIURNO. AF_08/2015	Custos Horários Produtivo e Improdutivo dos Equipamentos	CHP	0,0041000	9,94	0,04	
Composição Auxiliar	88316	SINAPI	SERVENTE COM ENCARGOS COMPLEMENTARES	Livro SINAPI: Cálculos e Parâmetros	H	0,1239000	23,84	2,95	
Composição Auxiliar	91285	SINAPI	CORTADORA DE PISO COM MOTOR 4 TEMPOS A GASOLINA, POTÊNCIA DE 13 HP, COM DISCO DE CORTE DIAMANTADO SEGMENTADO PARA CONCRETO, DIÂMETRO DE 350 MM, FURO DE 1" (14 X 1") - CHI DIURNO. AF_08/2015	Custos Horários Produtivo e Improdutivo dos Equipamentos	CHI	0,0582000	0,80	0,04	
Composição Auxiliar	91278	SINAPI	PLACA VIBRATÓRIA REVERSÍVEL COM MOTOR 4 TEMPOS A GASOLINA, FORÇA CENTRÍFUGA DE 25 KN (2500 KGF), POTÊNCIA 5,5 CV - CHI DIURNO. AF_08/2015	Custos Horários Produtivo e Improdutivo dos Equipamentos	CHI	0,0578000	0,78	0,04	
Composição Auxiliar	88260	SINAPI	CALCETEIRO COM ENCARGOS COMPLEMENTARES	Livro SINAPI: Cálculos e Parâmetros	H	0,1239000	29,81	3,69	
Composição Auxiliar	91283	SINAPI	CORTADORA DE PISO COM MOTOR 4 TEMPOS A GASOLINA, POTÊNCIA DE 13 HP, COM DISCO DE CORTE DIAMANTADO SEGMENTADO PARA CONCRETO, DIÂMETRO DE 350 MM, FURO DE 1" (14 X 1") - CHP DIURNO. AF_08/2015	Custos Horários Produtivo e Improdutivo dos Equipamentos	CHP	0,0038000	10,05	0,03	
Insumo	00004741	SINAPI	PO DE PEDRA (POSTO PEDREIRA/FORNECEDOR, SEM FRETE)	Material	m³	0,0066000	102,34	0,67	
Insumo	00000711	SINAPI	BLOQUETE/PISO INTERTRAVADO DE CONCRETO - MODELO SEXTAVADO / HEXAGONAL, *25 X 25* CM, E = 6 CM, RESISTENCIA DE 35 MPA, COR NATURAL	Material	m²	1,0038000	65,50	65,74	
Insumo	00000370	SINAPI	AREIA MEDIA - POSTO JAZIDA/FORNECEDOR (RETIRADO NA JAZIDA, SEM TRANSPORTE)	Material	m³	0,0568000	160,00	9,08	
				MO sem LS =>	2,12	LS =>	2,44	MO com LS =>	4,56
				Valor do BDI =>	21,29			Valor com BDI =>	103,57

PREFEITURA MUNICIPAL DE SANTA FILOMENA DO MARANHÃO – MA
CNPJ: 01.612.632/0001-79

Quant. => 600,00 Preço Total => 62.142,00

10.9	Código	Banco	Descrição	Tipo	Und	Quant.	Valor Unit	Total	
Composição	88650	SINAPI	RODAPÉ CERÂMICO DE 7CM DE ALTURA COM PLACAS TIPO ESMALTADA DE DIMENSÕES 60X60CM. AF_02/2023	Revestimentos Cerâmicos Internos	M	1,0000000	14,49	14,49	
Composição Auxiliar	88256	SINAPI	AZULEJISTA OU LADRILHEIRO COM ENCARGOS COMPLEMENTARES	Livro SINAPI: Cálculos e Parâmetros	H	0,0871000	29,88	2,60	
Composição Auxiliar	88316	SINAPI	SERVEnte COM ENCARGOS COMPLEMENTARES	Livro SINAPI: Cálculos e Parâmetros	H	0,0326000	23,84	0,77	
Insumo	00001292	SINAPI	PISO EM CERAMICA ESMALTADA, COR LISA, PEI MAIOR OU IGUAL A 4, FORMATO MAIOR QUE 2025 CM2	Material	m²	0,1875000	53,51	10,03	
Insumo	00034357	SINAPI	REJUNTE CIMENTICIO, QUALQUER COR	Material	KG	0,0890000	5,57	0,49	
Insumo	00001381	SINAPI	ARGAMASSA COLANTE AC I PARA CERAMICAS	Material	KG	0,6392000	0,95	0,60	
				MO sem LS =>	1,10	LS =>	1,26	MO com LS =>	2,36
				Valor do BDI =>	3,75			Valor com BDI =>	18,24
						Quant. =>	500,00	Preço Total =>	9.120,00

10.10	Código	Banco	Descrição	Tipo	Und	Quant.	Valor Unit	Total
Composição	92394	SINAPI	EXECUÇÃO DE PAVIMENTO EM PISO INTERTRAVADO, COM BLOCO SEXTAVADO DE 25 X 25 CM, ESPESSURA 8 CM. AF_10/2022	Pavimento Intertravado	m²	1,0000000	97,86	97,86
Composição Auxiliar	88316	SINAPI	SERVEnte COM ENCARGOS COMPLEMENTARES	Livro SINAPI: Cálculos e Parâmetros	H	0,1683000	23,84	4,01
Composição Auxiliar	91277	SINAPI	PLACA VIBRATÓRIA REVERSÍVEL COM MOTOR 4 TEMPOS A GASOLINA, FORÇA CENTRÍFUGA DE 25 KN (2500 KGF), POTÊNCIA 5,5 CV - CHP DIURNO. AF_08/2015	Custos Horários Produtivo e Improdutivo dos Equipamentos	CHP	0,0055000	9,94	0,05
Composição Auxiliar	91283	SINAPI	CORTADORA DE PISO COM MOTOR 4 TEMPOS A GASOLINA, POTÊNCIA DE 13 HP, COM DISCO DE CORTE DIAMANTADO SEGMENTADO PARA CONCRETO, DIÂMETRO DE 350 MM, FURO DE 1" (14 X 1") - CHP DIURNO. AF_08/2015	Custos Horários Produtivo e Improdutivo dos Equipamentos	CHP	0,0038000	10,05	0,03
Composição Auxiliar	91285	SINAPI	CORTADORA DE PISO COM MOTOR 4 TEMPOS A GASOLINA, POTÊNCIA DE 13 HP, COM DISCO DE CORTE DIAMANTADO SEGMENTADO PARA CONCRETO, DIÂMETRO DE 350 MM, FURO DE 1" (14 X 1") - CHI DIURNO. AF_08/2015	Custos Horários Produtivo e Improdutivo dos Equipamentos	CHI	0,0804000	0,80	0,06
Composição Auxiliar	88260	SINAPI	CALCETEIRO COM ENCARGOS COMPLEMENTARES	Livro SINAPI: Cálculos e Parâmetros	H	0,1683000	29,81	5,01
Composição Auxiliar	91278	SINAPI	PLACA VIBRATÓRIA REVERSÍVEL COM MOTOR 4 TEMPOS A GASOLINA, FORÇA CENTRÍFUGA DE 25 KN (2500 KGF), POTÊNCIA 5,5 CV - CHI DIURNO. AF_08/2015	Custos Horários Produtivo e Improdutivo dos Equipamentos	CHI	0,0787000	0,78	0,06
Insumo	00000712	SINAPI	BLOQUETE/PISO INTERTRAVADO DE CONCRETO - MODELO SEXTAVADO / HEXAGONAL, *25 X 25* CM, E = 8 CM, RESISTENCIA DE 35 MPA, COR NATURAL	Material	m²	1,0038000	78,60	78,89

PREFEITURA MUNICIPAL DE SANTA FILOMENA DO MARANHÃO – MA
CNPJ: 01.612.632/0001-79

Insumo	00004741	SINAPI	PO DE PEDRA (POSTO PEDREIRA/FORNECEDOR, SEM FRETE)	Material	m³	0,0066000	102,34	0,67	
Insumo	00000370	SINAPI	AREIA MEDIA - POSTO JAZIDA/FORNECEDOR (RETIRADO NA JAZIDA, SEM TRANSPORTE)	Material	m³	0,0568000	160,00	9,08	
				MO sem LS =>	2,89	LS =>	3,30	MO com LS =>	6,19
				Valor do BDI =>	25,32			Valor com BDI =>	123,18
				Quant. =>		350,00	Preço Total =>	43.113,00	

10.11	Código	Banco	Descrição	Tipo	Und	Quant.	Valor Unit	Total	
Composição	87251	SINAPI	REVESTIMENTO CERÂMICO PARA PISO COM PLACAS TIPO ESMALTADA DE DIMENSÕES 45X45 CM APLICADA EM AMBIENTES DE ÁREA MAIOR QUE 10 M2. AF_02/2023_PE	Revestimentos Cerâmicos Internos	m²	1,0000000	65,81	65,81	
Composição Auxiliar	88256	SINAPI	AZULEJISTA OU LADRILHEIRO COM ENCARGOS COMPLEMENTARES	Livro SINAPI: Cálculos e Parâmetros	H	0,2537000	29,88	7,58	
Composição Auxiliar	88316	SINAPI	SERVEnte COM ENCARGOS COMPLEMENTARES	Livro SINAPI: Cálculos e Parâmetros	H	0,1308000	23,84	3,11	
Insumo	00001381	SINAPI	ARGAMASSA COLANTE AC I PARA CERAMICAS	Material	KG	9,1325000	0,95	8,67	
Insumo	00034357	SINAPI	REJUNTE CIMENTICIO, QUALQUER COR	Material	KG	0,1880000	5,57	1,04	
Insumo	00001287	SINAPI	PISO EM CERAMICA ESMALTADA, COR LISA, PEI MAIOR OU IGUAL A 4, FORMATO MENOR OU IGUAL A 2025 CM2	Material	m²	1,0600000	42,84	45,41	
				MO sem LS =>	3,48	LS =>	3,98	MO com LS =>	7,46
				Valor do BDI =>	17,03			Valor com BDI =>	82,84
				Quant. =>		300,00	Preço Total =>	24.852,00	

11	INSTALAÇÕES ELÉTRICAS								186.149,07
11.1	Código	Banco	Descrição	Tipo	Und	Quant.	Valor Unit	Total	
Composição	91926	SINAPI	CABO DE COBRE FLEXÍVEL ISOLADO, 2,5 MM², ANTI-CHAMA 450/750 V, PARA CIRCUITOS TERMINAIS - FORNECIMENTO E INSTALAÇÃO. AF_03/2023	Instalações Elétricas - Eletrodutos Embutidos, Cabos, Caixas, Tomadas e Interruptores	M	1,0000000	4,97	4,97	
Composição Auxiliar	88247	SINAPI	AUXILIAR DE ELETRICISTA COM ENCARGOS COMPLEMENTARES	Livro SINAPI: Cálculos e Parâmetros	H	0,0290000	25,06	0,72	
Composição Auxiliar	88264	SINAPI	ELETRICISTA COM ENCARGOS COMPLEMENTARES	Livro SINAPI: Cálculos e Parâmetros	H	0,0290000	30,38	0,88	
Insumo	00001014	SINAPI	CABO DE COBRE, FLEXIVEL, CLASSE 4 OU 5, ISOLACAO EM PVC/A, ANTICHAMA BWF-B, 1 CONDUTOR, 450/750 V, SECAO NOMINAL 2,5 MM2	Material	M	1,2434000	2,68	3,33	
Insumo	00021127	SINAPI	FITA ISOLANTE ADESIVA ANTICHAMA, USO ATE 750 V, EM ROLO DE 19 MM X 5 M	Material	UN	0,0094000	4,91	0,04	
				MO sem LS =>	0,51	LS =>	0,60	MO com LS =>	1,11
				Valor do BDI =>	1,28			Valor com BDI =>	6,25

PREFEITURA MUNICIPAL DE SANTA FILOMENA DO MARANHÃO – MA
CNPJ: 01.612.632/0001-79

Quant. => 5.740,00 Preço Total => 35.875,00

11.2	Código	Banco	Descrição	Tipo	Und	Quant.	Valor Unit	Total		
Composição	91928	SINAPI	CABO DE COBRE FLEXÍVEL ISOLADO, 4 MM², ANTI-CHAMA 450/750 V, PARA CIRCUITOS TERMINAIS - FORNECIMENTO E INSTALAÇÃO. AF_03/2023	Instalações Elétricas - Eletrodutos Embutidos, Cabos, Caixas, Tomadas e Interruptores	M	1,0000000	7,72	7,72		
Composição Auxiliar	88264	SINAPI	ELETRICISTA COM ENCARGOS COMPLEMENTARES	Livro SINAPI: Cálculos e Parâmetros	H	0,0390000	30,38	1,18		
Composição Auxiliar	88247	SINAPI	AUXILIAR DE ELETRICISTA COM ENCARGOS COMPLEMENTARES	Livro SINAPI: Cálculos e Parâmetros	H	0,0390000	25,06	0,97		
Insumo	00021127	SINAPI	FITA ISOLANTE ADESIVA ANTICHAMA, USO ATE 750 V, EM ROLO DE 19 MM X 5 M	Material	UN	0,0094000	4,91	0,04		
Insumo	00000981	SINAPI	CABO DE COBRE, FLEXIVEL, CLASSE 4 OU 5, ISOLACAO EM PVC/A, ANTICHAMA BWF-B, 1 CONDUTOR, 450/750 V, SECAO NOMINAL 4 MM2	Material	M	1,2434000	4,45	5,53		
					MO sem LS =>	0,69	LS =>	0,80	MO com LS =>	1,49
					Valor do BDI =>	1,99			Valor com BDI =>	9,71
					Quant. =>	2.500,00	Preço Total =>	24.275,00		

11.3	Código	Banco	Descrição	Tipo	Und	Quant.	Valor Unit	Total		
Composição	91943	SINAPI	CAIXA RETANGULAR 4" X 4" MÉDIA (1,30 M DO PISO), PVC, INSTALADA EM PAREDE - FORNECIMENTO E INSTALAÇÃO. AF_03/2023	Instalações Elétricas - Eletrodutos Embutidos, Cabos, Caixas, Tomadas e Interruptores	UN	1,0000000	22,68	22,68		
Composição Auxiliar	88247	SINAPI	AUXILIAR DE ELETRICISTA COM ENCARGOS COMPLEMENTARES	Livro SINAPI: Cálculos e Parâmetros	H	0,3010000	25,06	7,54		
Composição Auxiliar	88629	SINAPI	ARGAMASSA TRAÇO 1:3 (EM VOLUME DE CIMENTO E AREIA MÉDIA ÚMIDA), PREPARO MANUAL. AF_08/2019	Argamassas	m³	0,0012000	848,80	1,01		
Composição Auxiliar	88264	SINAPI	ELETRICISTA COM ENCARGOS COMPLEMENTARES	Livro SINAPI: Cálculos e Parâmetros	H	0,3010000	30,38	9,14		
Insumo	00001873	SINAPI	CAIXA DE PASSAGEM, EM PVC, DE 4" X 4", PARA ELETRODUTO FLEXIVEL CORRUGADO	Material	UN	1,0000000	4,99	4,99		
					MO sem LS =>	5,47	LS =>	6,26	MO com LS =>	11,73
					Valor do BDI =>	5,86			Valor com BDI =>	28,54
					Quant. =>	75,00	Preço Total =>	2.140,50		

11.4	Código	Banco	Descrição	Tipo	Und	Quant.	Valor Unit	Total
Composição	93656	SINAPI	DISJUNTOR MONOPOLAR TIPO DIN, CORRENTE NOMINAL DE 25A - FORNECIMENTO E INSTALAÇÃO. AF_07/2025	Instalações Elétricas - Quadros, Cabos, Disjuntores, Contatores e	UN	1,0000000	12,67	12,67
Composição Auxiliar	88264	SINAPI	ELETRICISTA COM ENCARGOS COMPLEMENTARES	Livro SINAPI: Cálculos e Parâmetros	H	0,0639640	30,38	1,94
Composição Auxiliar	88247	SINAPI	AUXILIAR DE ELETRICISTA COM ENCARGOS COMPLEMENTARES	Livro SINAPI: Cálculos e Parâmetros	H	0,0639640	25,06	1,60

PREFEITURA MUNICIPAL DE SANTA FILOMENA DO MARANHÃO – MA
CNPJ: 01.612.632/0001-79

Insumo	00001571	SINAPI	TERMINAL A COMPRESSAO EM COBRE ESTANHADO PARA CABO 4 MM2, 1 FURO E 1 COMPRESSAO, PARA PARAFUSO DE FIXACAO M5	Material	UN	1,0000000	1,49	1,49		
Insumo	00034653	SINAPI	DISJUNTOR TERMOMAGNETICO PARA TRILHO DIN (IEC), MONOPOLAR, 6 - 32 A	Material	UN	1,0000000	7,64	7,64		
				MO sem LS =>		1,14	LS =>	1,32	MO com LS =>	2,46
				Valor do BDI =>		3,27			Valor com BDI =>	15,94
					Quant. =>		50,00	Preço Total =>		797,00

11.5	Código	Banco	Descrição	Tipo	Und	Quant.	Valor Unit	Total		
Composição	93672	SINAPI	DISJUNTOR TRIPOLAR TIPO DIN, CORRENTE NOMINAL DE 40A - FORNECIMENTO E INSTALAÇÃO. AF_07/2025	Instalações Elétricas - Quadros, Cabos, Disjuntores, Contatores e	UN	1,0000000	80,57	80,57		
Composição Auxiliar	88247	SINAPI	AUXILIAR DE ELETRICISTA COM ENCARGOS COMPLEMENTARES	Livro SINAPI: Cálculos e Parâmetros	H	0,3814190	25,06	9,55		
Composição Auxiliar	88264	SINAPI	ELETRICISTA COM ENCARGOS COMPLEMENTARES	Livro SINAPI: Cálculos e Parâmetros	H	0,3814190	30,38	11,58		
Insumo	00001574	SINAPI	TERMINAL A COMPRESSAO EM COBRE ESTANHADO PARA CABO 10 MM2, 1 FURO E 1 COMPRESSAO, PARA PARAFUSO DE FIXACAO M6	Material	UN	3,0000000	1,92	5,76		
Insumo	00034709	SINAPI	DISJUNTOR TERMOMAGNETICO PARA TRILHO DIN (IEC), TRIPOLAR, 10 - 50 A	Material	UN	1,0000000	53,68	53,68		
				MO sem LS =>		6,86	LS =>	7,83	MO com LS =>	14,69
				Valor do BDI =>		20,85			Valor com BDI =>	101,42
					Quant. =>		20,00	Preço Total =>		2.028,40

11.6	Código	Banco	Descrição	Tipo	Und	Quant.	Valor Unit	Total		
Composição	91854	SINAPI	ELETRODUTO FLEXÍVEL CORRUGADO, PVC, DN 25 MM (3/4"), PARA CIRCUITOS TERMINAIS, INSTALADO EM PAREDE - FORNECIMENTO E INSTALAÇÃO. AF_03/2023	Instalações Elétricas - Eletrodutos Embutidos, Cabos, Caixas, Tomadas e Interruptores	M	1,0000000	10,47	10,47		
Composição Auxiliar	88247	SINAPI	AUXILIAR DE ELETRICISTA COM ENCARGOS COMPLEMENTARES	Livro SINAPI: Cálculos e Parâmetros	H	0,1340000	25,06	3,35		
Composição Auxiliar	88264	SINAPI	ELETRICISTA COM ENCARGOS COMPLEMENTARES	Livro SINAPI: Cálculos e Parâmetros	H	0,1340000	30,38	4,07		
Insumo	00002688	SINAPI	ELETRODUTO PVC FLEXIVEL CORRUGADO, COR AMARELA, DE 25 MM	Material	M	1,0170000	3,00	3,05		
				MO sem LS =>		2,40	LS =>	2,75	MO com LS =>	5,15
				Valor do BDI =>		2,70			Valor com BDI =>	13,17
					Quant. =>		500,00	Preço Total =>		6.585,00

11.7	Código	Banco	Descrição	Tipo	Und	Quant.	Valor Unit	Total
------	--------	-------	-----------	------	-----	--------	------------	-------

PREFEITURA MUNICIPAL DE SANTA FILOMENA DO MARANHÃO – MA
CNPJ: 01.612.632/0001-79

Composição	103782	SINAPI	LUMINÁRIA TIPO PLAFON CIRCULAR, DE SOBREPOR, COM LED DE 12/13 W - FORNECIMENTO E INSTALAÇÃO. AF_09/2024	Iluminação Predial e Monitoramento	UN	1,0000000	28,85	28,85	
Composição Auxiliar	88264	SINAPI	ELETRICISTA COM ENCARGOS COMPLEMENTARES	Livro SINAPI: Cálculos e Parâmetros	H	0,4829999	30,38	14,67	
Composição Auxiliar	88247	SINAPI	AUXILIAR DE ELETRICISTA COM ENCARGOS COMPLEMENTARES	Livro SINAPI: Cálculos e Parâmetros	H	0,1509375	25,06	3,78	
Insumo	00039385	SINAPI	LUMINARIA LED PLAFON REDONDO DE SOBREPOR BIVOLT 12/13 W, D = *17* CM	Material	UN	1,0000000	10,40	10,40	
				MO sem LS =>	6,10	LS =>	6,98	MO com LS =>	13,08
				Valor do BDI =>	7,46			Valor com BDI =>	36,31
						Quant. =>	115,00	Preço Total =>	4.175,65

11.8	Código	Banco	Descrição	Tipo	Und	Quant.	Valor Unit	Total	
Composição	91959	SINAPI	INTERRUPTOR SIMPLES (2 MÓDULOS), 10A/250V, INCLUINDO SUPORTE E PLACA - FORNECIMENTO E INSTALAÇÃO. AF_03/2023	Instalações Elétricas - Eletrodutos Embutidos, Cabos, Caixas, Tomadas e Interruptores	UN	1,0000000	45,62	45,62	
Composição Auxiliar	91946	SINAPI	SUPORTE PARAFUSADO COM PLACA DE ENCAIXE 4" X 2" MÉDIO (1,30 M DO PISO) PARA PONTO ELÉTRICO - FORNECIMENTO E INSTALAÇÃO. AF_03/2023	Instalações Elétricas - Eletrodutos Embutidos, Cabos, Caixas, Tomadas e Interruptores	UN	1,0000000	11,04	11,04	
Composição Auxiliar	91958	SINAPI	INTERRUPTOR SIMPLES (2 MÓDULOS), 10A/250V, SEM SUPORTE E SEM PLACA - FORNECIMENTO E INSTALAÇÃO. AF_03/2023	Instalações Elétricas - Eletrodutos Embutidos, Cabos, Caixas, Tomadas e Interruptores	UN	1,0000000	34,58	34,58	
				MO sem LS =>	9,52	LS =>	10,88	MO com LS =>	20,40
				Valor do BDI =>	11,80			Valor com BDI =>	57,42
						Quant. =>	50,00	Preço Total =>	2.871,00

11.9	Código	Banco	Descrição	Tipo	Und	Quant.	Valor Unit	Total	
Composição	101875	SINAPI	QUADRO DE DISTRIBUIÇÃO DE ENERGIA EM CHAPA DE AÇO GALVANIZADO, DE EMBUTIR, COM BARRAMENTO TRIFÁSICO, PARA 12 DISJUNTORES DIN 100A - FORNECIMENTO E INSTALAÇÃO. AF_07/2025	Instalações Elétricas - Quadros, Cabos, Disjuntores, Contatores e Barramentos Blindados	UN	1,0000000	392,67	392,67	
Composição Auxiliar	87367	SINAPI	ARGAMASSA TRAÇO 1:1:6 (EM VOLUME DE CIMENTO, CAL E AREIA MÉDIA ÚMIDA) PARA EMBOÇO/MASSA ÚNICA/ASSENTAMENTO DE ALVENARIA DE VEDAÇÃO, PREPARO MANUAL. AF_08/2019	Argamassas	m³	0,0117000	861,29	10,07	
Composição Auxiliar	88247	SINAPI	AUXILIAR DE ELETRICISTA COM ENCARGOS COMPLEMENTARES	Livro SINAPI: Cálculos e Parâmetros	H	1,4514000	25,06	36,37	
Composição Auxiliar	88264	SINAPI	ELETRICISTA COM ENCARGOS COMPLEMENTARES	Livro SINAPI: Cálculos e Parâmetros	H	1,4514000	30,38	44,09	
Insumo	00013393	SINAPI	QUADRO DE DISTRIBUICAO COM BARRAMENTO TRIFASICO, DE EMBUTIR, EM CHAPA DE ACO GALVANIZADO, PARA 12 DISJUNTORES DIN, 100 A	Material	UN	1,0000000	302,14	302,14	
				MO sem LS =>	27,05	LS =>	30,88	MO com LS =>	57,93

PREFEITURA MUNICIPAL DE SANTA FILOMENA DO MARANHÃO – MA
CNPJ: 01.612.632/0001-79

Valor do BDI => 101,62
Quant. => 4,00 Valor com BDI => 494,29
Preço Total => 1.977,16

11.10	Código	Banco	Descrição	Tipo	Und	Quant.	Valor Unit	Total		
Composição	101878	SINAPI	QUADRO DE DISTRIBUIÇÃO DE ENERGIA EM CHAPA DE AÇO GALVANIZADO, DE SOBREPOR, COM BARRAMENTO TRIFÁSICO, PARA 18 DISJUNTORES DIN 100A - FORNECIMENTO E INSTALAÇÃO. AF_07/2025	Instalações Elétricas - Quadros, Cabos, Disjuntores, Contatores e Barramentos Blindados	UN	1,0000000	409,47	409,47		
Composição Auxiliar	88264	SINAPI	ELETRICISTA COM ENCARGOS COMPLEMENTARES	Livro SINAPI: Cálculos e Parâmetros	H	0,3173000	30,38	9,63		
Composição Auxiliar	88247	SINAPI	AUXILIAR DE ELETRICISTA COM ENCARGOS COMPLEMENTARES	Livro SINAPI: Cálculos e Parâmetros	H	0,3173000	25,06	7,95		
Insumo	00012038	SINAPI	QUADRO DE DISTRIBUICAO COM BARRAMENTO TRIFASICO, DE SOBREPOR, EM CHAPA DE ACO GALVANIZADO, PARA 18 DISJUNTORES DIN, 100 A	Material	UN	1,0000000	391,89	391,89		
					MO sem LS =>	5,70	LS =>	6,51	MO com LS =>	12,21
					Valor do BDI =>	105,97			Valor com BDI =>	515,44
					Quant. =>	4,00	Preço Total =>	2.061,76		

11.11	Código	Banco	Descrição	Tipo	Und	Quant.	Valor Unit	Total		
Composição	91996	SINAPI	TOMADA MÉDIA DE EMBUTIR (1 MÓDULO), 2P+T 10 A, INCLUINDO SUPORTE E PLACA - FORNECIMENTO E INSTALAÇÃO. AF_03/2023	Instalações Elétricas - Eletrodutos Embutidos, Cabos, Caixas, Tomadas e Interruptores	UN	1,0000000	35,61	35,61		
Composição Auxiliar	91946	SINAPI	SUPORTE PARAFUSADO COM PLACA DE ENCAIXE 4" X 2" MÉDIO (1,30 M DO PISO) PARA PONTO ELÉTRICO - FORNECIMENTO E INSTALAÇÃO. AF_03/2023	Instalações Elétricas - Eletrodutos Embutidos, Cabos, Caixas, Tomadas e Interruptores	UN	1,0000000	11,04	11,04		
Composição Auxiliar	91994	SINAPI	TOMADA MÉDIA DE EMBUTIR (1 MÓDULO), 2P+T 10 A, SEM SUPORTE E SEM PLACA - FORNECIMENTO E INSTALAÇÃO. AF_03/2023	Instalações Elétricas - Eletrodutos Embutidos, Cabos, Caixas, Tomadas e Interruptores	UN	1,0000000	24,57	24,57		
					MO sem LS =>	7,99	LS =>	9,13	MO com LS =>	17,12
					Valor do BDI =>	9,21			Valor com BDI =>	44,82
					Quant. =>	80,00	Preço Total =>	3.585,60		

11.12	Código	Banco	Descrição	Tipo	Und	Quant.	Valor Unit	Total
Composição	91931	SINAPI	CABO DE COBRE FLEXÍVEL ISOLADO, 6 MM², ANTI-CHAMA 0,6/1,0 KV, PARA CIRCUITOS TERMINAIS - FORNECIMENTO E INSTALAÇÃO. AF_03/2023	Instalações Elétricas - Eletrodutos Embutidos, Cabos, Caixas, Tomadas e Interruptores	M	1,0000000	11,69	11,69
Composição Auxiliar	88264	SINAPI	ELETRICISTA COM ENCARGOS COMPLEMENTARES	Livro SINAPI: Cálculos e Parâmetros	H	0,0510000	30,38	1,54
Composição Auxiliar	88247	SINAPI	AUXILIAR DE ELETRICISTA COM ENCARGOS COMPLEMENTARES	Livro SINAPI: Cálculos e Parâmetros	H	0,0510000	25,06	1,27

PREFEITURA MUNICIPAL DE SANTA FILOMENA DO MARANHÃO – MA
CNPJ: 01.612.632/0001-79

Insumo	00021127	SINAPI	FITA ISOLANTE ADESIVA ANTICHAMA, USO ATE 750 V, EM ROLO DE 19 MM X 5 M	Material	UN	0,0094000	4,91	0,04		
Insumo	00000994	SINAPI	CABO DE COBRE, FLEXIVEL, CLASSE 4 OU 5, ISOLACAO EM PVC/A, ANTICHAMA BWF-B, COBERTURA PVC-ST1, ANTICHAMA BWF-B, 1 CONDUTOR, 0,6/1 KV, SECAO NOMINAL 6 MM2	Material	M	1,2434000	7,11	8,84		
				MO sem LS =>		0,91	LS =>	1,04	MO com LS =>	1,95
				Valor do BDI =>		3,02			Valor com BDI =>	14,71
					Quant. =>	800,00	Preço Total =>	11.768,00		

11.13	Código	Banco	Descrição	Tipo	Und	Quant.	Valor Unit	Total		
Composição	101562	SINAPI	CABO DE COBRE FLEXÍVEL ISOLADO, 25 MM², 0,6/1,0 KV, PARA REDE AÉREA DE DISTRIBUIÇÃO DE ENERGIA ELÉTRICA DE BAIXA TENSÃO - FORNECIMENTO E INSTALAÇÃO. AF_12/2025	Instalações Elétricas - Rede de Distribuição	M	1,0000000	30,01	30,01		
Composição Auxiliar	88264	SINAPI	ELETRICISTA COM ENCARGOS COMPLEMENTARES	Livro SINAPI: Cálculos e Parâmetros	H	0,0026000	30,38	0,07		
Composição Auxiliar	88247	SINAPI	AUXILIAR DE ELETRICISTA COM ENCARGOS COMPLEMENTARES	Livro SINAPI: Cálculos e Parâmetros	H	0,0005200	25,06	0,01		
Insumo	00000996	SINAPI	CABO DE COBRE, FLEXIVEL, CLASSE 4 OU 5, ISOLACAO EM PVC/A, ANTICHAMA BWF-B, COBERTURA PVC-ST1, ANTICHAMA BWF-B, 1 CONDUTOR, 0,6/1 KV, SECAO NOMINAL 25 MM2	Material	M	1,0401000	28,78	29,93		
				MO sem LS =>		0,02	LS =>	0,03	MO com LS =>	0,05
				Valor do BDI =>		7,76			Valor com BDI =>	37,77
					Quant. =>	200,00	Preço Total =>	7.554,00		

11.14	Código	Banco	Descrição	Tipo	Und	Quant.	Valor Unit	Total		
Composição	101562	SINAPI	CABO DE COBRE FLEXÍVEL ISOLADO, 25 MM², 0,6/1,0 KV, PARA REDE AÉREA DE DISTRIBUIÇÃO DE ENERGIA ELÉTRICA DE BAIXA TENSÃO - FORNECIMENTO E INSTALAÇÃO. AF_12/2025	Instalações Elétricas - Rede de Distribuição	M	1,0000000	30,01	30,01		
Composição Auxiliar	88264	SINAPI	ELETRICISTA COM ENCARGOS COMPLEMENTARES	Livro SINAPI: Cálculos e Parâmetros	H	0,0026000	30,38	0,07		
Composição Auxiliar	88247	SINAPI	AUXILIAR DE ELETRICISTA COM ENCARGOS COMPLEMENTARES	Livro SINAPI: Cálculos e Parâmetros	H	0,0005200	25,06	0,01		
Insumo	00000996	SINAPI	CABO DE COBRE, FLEXIVEL, CLASSE 4 OU 5, ISOLACAO EM PVC/A, ANTICHAMA BWF-B, COBERTURA PVC-ST1, ANTICHAMA BWF-B, 1 CONDUTOR, 0,6/1 KV, SECAO NOMINAL 25 MM2	Material	M	1,0401000	28,78	29,93		
				MO sem LS =>		0,02	LS =>	0,03	MO com LS =>	0,05
				Valor do BDI =>		7,76			Valor com BDI =>	37,77

PREFEITURA MUNICIPAL DE SANTA FILOMENA DO MARANHÃO – MA
CNPJ: 01.612.632/0001-79

Quant. => 400,00 Preço Total => 15.108,00

11.15	Código	Banco	Descrição	Tipo	Und	Quant.	Valor Unit	Total		
Composição	97238	SINAPI	ELETROCALHA LISA OU PERFURADA EM AÇO GALVANIZADO, LARGURA 100MM E ALTURA 50MM, INCLUSIVE EMENDA E FIXAÇÃO - FORNECIMENTO E INSTALAÇÃO. AF_04/2023	Eletrocalhas	M	1,0000000	107,91	107,91		
Composição Auxiliar	96562	SINAPI	SUPORTE PARA ELETROCALHA LISA OU PERFURADA EM AÇO GALVANIZADO, LARGURA 400 MM, EM PERFILADO COM COMPRIMENTO DE 45 CM FIXADO EM LAJE, POR METRO DE ELETROCALHA FIXADA. AF_09/2023	Rasgos e Fixações	M	1,0000000	56,55	56,55		
Composição Auxiliar	88247	SINAPI	AUXILIAR DE ELETRICISTA COM ENCARGOS COMPLEMENTARES	Livro SINAPI: Cálculos e Parâmetros	H	0,0852000	25,06	2,13		
Composição Auxiliar	97251	SINAPI	EMENDA PARA ELETROCALHA, LISA OU PERFURADA EM AÇO GALVANIZADO, LARGURA 100MM E ALTURA 50MM - FORNECIMENTO E INSTALAÇÃO. AF_04/2023	Eletrocalhas	UN	0,3330000	85,68	28,53		
Composição Auxiliar	88264	SINAPI	ELETRICISTA COM ENCARGOS COMPLEMENTARES	Livro SINAPI: Cálculos e Parâmetros	H	0,0852000	30,38	2,58		
Insumo	00043961	SINAPI	ELETROCALHA LISA OU PERFURADA TIPO U, EM CHAPA DE AÇO GALVANIZADO A FOGO, ESPESSURA # 22, DE 100 X 50 MM (L X A), SEM VIROLA, SEM TAMPA	Material	M	0,9820000	18,46	18,12		
					MO sem LS =>	12,08	LS =>	13,80	MO com LS =>	25,88
					Valor do BDI =>	27,92			Valor com BDI =>	135,83
						Quant. =>	300,00	Preço Total =>	40.749,00	

11.16	Código	Banco	Descrição	Tipo	Und	Quant.	Valor Unit	Total		
Composição	101563	SINAPI	CABO DE COBRE FLEXÍVEL ISOLADO, 35 MM², 0,6/1,0 KV, PARA REDE AÉREA DE DISTRIBUIÇÃO DE ENERGIA ELÉTRICA DE BAIXA TENSÃO - FORNECIMENTO E INSTALAÇÃO. AF_12/2025	Instalações Elétricas - Rede de Distribuição	M	1,0000000	42,39	42,39		
Composição Auxiliar	88264	SINAPI	ELETRICISTA COM ENCARGOS COMPLEMENTARES	Livro SINAPI: Cálculos e Parâmetros	H	0,0027000	30,38	0,08		
Composição Auxiliar	88247	SINAPI	AUXILIAR DE ELETRICISTA COM ENCARGOS COMPLEMENTARES	Livro SINAPI: Cálculos e Parâmetros	H	0,0005400	25,06	0,01		
Insumo	00001019	SINAPI	CABO DE COBRE, FLEXIVEL, CLASSE 4 OU 5, ISOLACAO EM PVC/A, ANTICHAMA BWF-B, COBERTURA PVC-ST1, ANTICHAMA BWF-B, 1 CONDUTOR, 0,6/1 KV, SECAO NOMINAL 35 MM2	Material	M	1,0401000	40,67	42,30		
					MO sem LS =>	0,02	LS =>	0,03	MO com LS =>	0,05
					Valor do BDI =>	10,97			Valor com BDI =>	53,36
						Quant. =>	200,00	Preço Total =>	10.672,00	

11.17	Código	Banco	Descrição	Tipo	Und	Quant.	Valor Unit	Total
-------	--------	-------	-----------	------	-----	--------	------------	-------

PREFEITURA MUNICIPAL DE SANTA FILOMENA DO MARANHÃO – MA
CNPJ: 01.612.632/0001-79

Composição	97668	SINAPI	ELETRODUTO FLEXÍVEL CORRUGADO, PEAD, DN 63 (2"), PARA REDE ENTERRADA DE DISTRIBUIÇÃO DE ENERGIA ELÉTRICA - FORNECIMENTO E INSTALAÇÃO. AF_12/2021	Redes Enterradas de Distribuição Elétrica	M	1,0000000	13,26	13,26		
Composição Auxiliar	88247	SINAPI	AUXILIAR DE ELETRICISTA COM ENCARGOS COMPLEMENTARES	Livro SINAPI: Cálculos e Parâmetros	H	0,0945000	25,06	2,36		
Composição Auxiliar	88264	SINAPI	ELETRICISTA COM ENCARGOS COMPLEMENTARES	Livro SINAPI: Cálculos e Parâmetros	H	0,0945000	30,38	2,87		
Insumo	00002446	SINAPI	ELETRODUTO/DUTO PEAD FLEXIVEL PAREDE SIMPLES, CORRUGACAO HELICOIDAL, COR PRETA, SEM ROSCA, DE 2", CRC 680 N, PARA CABEAMENTO SUBTERRANEO (NBR 15715)	Material	M	1,1000000	7,30	8,03		
					MO sem LS =>	1,69	LS =>	1,94	MO com LS =>	3,63
					Valor do BDI =>	3,43			Valor com BDI =>	16,69
					Quant. =>	200,00	Preço Total =>	3.338,00		

11.18	Código	Banco	Descrição	Tipo	Und	Quant.	Valor Unit	Total		
Composição	91834	SINAPI	ELETRODUTO FLEXÍVEL CORRUGADO, PVC, DN 25 MM (3/4"), PARA CIRCUITOS TERMINAIS, INSTALADO EM FORRO - FORNECIMENTO E INSTALAÇÃO. AF_03/2023	Instalações Elétricas - Eletrodutos Embutidos, Cabos, Caixas, Tomadas e Interruptores	M	1,0000000	21,03	21,03		
Composição Auxiliar	88264	SINAPI	ELETRICISTA COM ENCARGOS COMPLEMENTARES	Livro SINAPI: Cálculos e Parâmetros	H	0,0910000	30,38	2,76		
Composição Auxiliar	91170	SINAPI	FIXAÇÃO DE TUBOS HORIZONTAIS DE PVC ÁGUA, PVC ESGOTO, PVC ÁGUA PLUVIAL, CPVC, PPR, COBRE OU AÇO, DIÂMETROS MENORES OU IGUAIS A 40 MM, COM ABRAÇADEIRA METÁLICA RÍGIDA TIPO U PERFIL 1 1/4", FIXADA EM PERFILADO EM LAJE. AF_09/2023_PS	Rasgos e Fixações	M	1,0000000	12,69	12,69		
Composição Auxiliar	88247	SINAPI	AUXILIAR DE ELETRICISTA COM ENCARGOS COMPLEMENTARES	Livro SINAPI: Cálculos e Parâmetros	H	0,0910000	25,06	2,28		
Insumo	00002688	SINAPI	ELETRODUTO PVC FLEXIVEL CORRUGADO, COR AMARELA, DE 25 MM	Material	M	1,1000000	3,00	3,30		
					MO sem LS =>	4,11	LS =>	4,71	MO com LS =>	8,82
					Valor do BDI =>	5,44			Valor com BDI =>	26,47
					Quant. =>	400,00	Preço Total =>	10.588,00		

12	INSTALAÇÕES HIDRÁULICAS								49.853,90
12.1	Código	Banco	Descrição	Tipo	Und	Quant.	Valor Unit	Total	
Composição	89402	SINAPI	TUBO, PVC, SOLDÁVEL, DE 25MM, INSTALADO EM RAMAL DE DISTRIBUIÇÃO DE ÁGUA - FORNECIMENTO E INSTALAÇÃO. AF_06/2022	Instalações Prediais de Água Fria em PVC	M	1,0000000	12,82	12,82	
Composição Auxiliar	88267	SINAPI	ENCANADOR OU BOMBEIRO HIDRÁULICO COM ENCARGOS COMPLEMENTARES	Livro SINAPI: Cálculos e Parâmetros	H	0,1586000	29,30	4,64	
Composição Auxiliar	88248	SINAPI	AUXILIAR DE ENCANADOR OU BOMBEIRO HIDRÁULICO COM ENCARGOS COMPLEMENTARES	Livro SINAPI: Cálculos e Parâmetros	H	0,1586000	24,07	3,81	

PREFEITURA MUNICIPAL DE SANTA FILOMENA DO MARANHÃO – MA
CNPJ: 01.612.632/0001-79

Insumo	00038383	SINAPI	LIXA D'AGUA EM FOLHA, COR PRETA, GRAO 100	Material	UN	0,0370000	2,56	0,09		
Insumo	00009868	SINAPI	TUBO PVC, SOLDAVEL, DE 25 MM, AGUA FRIA (NBR-5648)	Material	M	1,0493000	4,08	4,28		
				MO sem LS =>		2,79	LS =>	3,20	MO com LS =>	5,99
				Valor do BDI =>		3,31			Valor com BDI =>	16,13
					Quant. =>	900,00	Preço Total =>	14.517,00		

12.2	Código	Banco	Descrição	Tipo	Und	Quant.	Valor Unit	Total		
Composição	89357	SINAPI	TUBO, PVC, SOLDÁVEL, DE 32MM, INSTALADO EM RAMAL OU SUB-RAMAL DE ÁGUA - FORNECIMENTO E INSTALAÇÃO. AF_06/2022	Instalações Prediais de Água Fria em PVC	M	1,0000000	33,67	33,67		
Composição Auxiliar	88267	SINAPI	ENCANADOR OU BOMBEIRO HIDRÁULICO COM ENCARGOS COMPLEMENTARES	Livro SINAPI: Cálculos e Parâmetros	H	0,4530000	29,30	13,27		
Composição Auxiliar	88248	SINAPI	AUXILIAR DE ENCANADOR OU BOMBEIRO HIDRÁULICO COM ENCARGOS COMPLEMENTARES	Livro SINAPI: Cálculos e Parâmetros	H	0,4530000	24,07	10,90		
Insumo	00038383	SINAPI	LIXA D'AGUA EM FOLHA, COR PRETA, GRAO 100	Material	UN	0,1056000	2,56	0,27		
Insumo	00009869	SINAPI	TUBO PVC, SOLDAVEL, DE 32 MM, AGUA FRIA (NBR-5648)	Material	M	1,0493000	8,80	9,23		
				MO sem LS =>		7,99	LS =>	9,12	MO com LS =>	17,11
				Valor do BDI =>		8,71			Valor com BDI =>	42,38
					Quant. =>	600,00	Preço Total =>	25.428,00		

12.3	Código	Banco	Descrição	Tipo	Und	Quant.	Valor Unit	Total		
Composição	89395	SINAPI	TE, PVC, SOLDÁVEL, DN 25MM, INSTALADO EM RAMAL OU SUB-RAMAL DE ÁGUA - FORNECIMENTO E INSTALAÇÃO. AF_06/2022	Instalações Prediais de Água Fria em PVC	UN	1,0000000	13,67	13,67		
Composição Auxiliar	88248	SINAPI	AUXILIAR DE ENCANADOR OU BOMBEIRO HIDRÁULICO COM ENCARGOS COMPLEMENTARES	Livro SINAPI: Cálculos e Parâmetros	H	0,2026000	24,07	4,87		
Composição Auxiliar	88267	SINAPI	ENCANADOR OU BOMBEIRO HIDRÁULICO COM ENCARGOS COMPLEMENTARES	Livro SINAPI: Cálculos e Parâmetros	H	0,2026000	29,30	5,93		
Insumo	00038383	SINAPI	LIXA D'AGUA EM FOLHA, COR PRETA, GRAO 100	Material	UN	0,0507000	2,56	0,12		
Insumo	00020083	SINAPI	SOLUCAO PREPARADORA / LIMPADORA PARA PVC, FRASCO COM 1000 CM3	Material	UN	0,0120000	74,09	0,88		
Insumo	00000122	SINAPI	ADESIVO PLASTICO PARA PVC, FRASCO COM *850* GR	Material	UN	0,0106000	65,40	0,69		
Insumo	00007139	SINAPI	TE SOLDAVEL, PVC, 90 GRAUS, 25 MM, PARA AGUA FRIA PREDIAL (NBR 5648)	Material	UN	1,0000000	1,18	1,18		
				MO sem LS =>		3,57	LS =>	4,08	MO com LS =>	7,65
				Valor do BDI =>		3,53			Valor com BDI =>	17,20

PREFEITURA MUNICIPAL DE SANTA FILOMENA DO MARANHÃO – MA
CNPJ: 01.612.632/0001-79

Quant. => 100,00 Preço Total => 1.720,00

12.4	Código	Banco	Descrição	Tipo	Und	Quant.	Valor Unit	Total		
Composição	89367	SINAPI	JOELHO 90 GRAUS, PVC, SOLDÁVEL, DN 32MM, INSTALADO EM RAMAL OU SUB-RAMAL DE ÁGUA - FORNECIMENTO E INSTALAÇÃO. AF_06/2022	Instalações Prediais de Água Fria em PVC	UN	1,0000000	13,56	13,56		
Composição Auxiliar	88248	SINAPI	AUXILIAR DE ENCANADOR OU BOMBEIRO HIDRÁULICO COM ENCARGOS COMPLEMENTARES	Livro SINAPI: Cálculos e Parâmetros	H	0,1812000	24,07	4,36		
Composição Auxiliar	88267	SINAPI	ENCANADOR OU BOMBEIRO HIDRÁULICO COM ENCARGOS COMPLEMENTARES	Livro SINAPI: Cálculos e Parâmetros	H	0,1812000	29,30	5,30		
Insumo	0000122	SINAPI	ADESIVO PLASTICO PARA PVC, FRASCO COM *850* GR	Material	UN	0,0094000	65,40	0,61		
Insumo	00020083	SINAPI	SOLUCAO PREPARADORA / LIMPADORA PARA PVC, FRASCO COM 1000 CM3	Material	UN	0,0110000	74,09	0,81		
Insumo	00038383	SINAPI	LIXA D'AGUA EM FOLHA, COR PRETA, GRAO 100	Material	UN	0,0403000	2,56	0,10		
Insumo	00003536	SINAPI	JOELHO PVC, SOLDÁVEL, 90 GRAUS, 32 MM, COR MARROM, PARA AGUA FRIA PREDIAL	Material	UN	1,0000000	2,38	2,38		
					MO sem LS =>	3,19	LS =>	3,65	MO com LS =>	6,84
					Valor do BDI =>	3,50			Valor com BDI =>	17,06
					Quant. =>	100,00	Preço Total =>	1.706,00		

12.5	Código	Banco	Descrição	Tipo	Und	Quant.	Valor Unit	Total		
Composição	89353	SINAPI	REGISTRO DE GAVETA BRUTO, LATÃO, ROSCÁVEL, 3/4" - FORNECIMENTO E INSTALAÇÃO. AF_08/2021	Válvulas e Registros para Sistemas Prediais	UN	1,0000000	30,67	30,67		
Composição Auxiliar	88267	SINAPI	ENCANADOR OU BOMBEIRO HIDRÁULICO COM ENCARGOS COMPLEMENTARES	Livro SINAPI: Cálculos e Parâmetros	H	0,1102000	29,30	3,22		
Composição Auxiliar	88248	SINAPI	AUXILIAR DE ENCANADOR OU BOMBEIRO HIDRÁULICO COM ENCARGOS COMPLEMENTARES	Livro SINAPI: Cálculos e Parâmetros	H	0,1102000	24,07	2,65		
Insumo	00006016	SINAPI	REGISTRO GAVETA BRUTO EM LATAO FORJADO, BITOLA 3/4"	Material	UN	1,0000000	24,62	24,62		
Insumo	00003148	SINAPI	FITA VEDA ROSCA, EM PTFE, ROLO DE 18 MM X 50 M (L X C)	Material	UN	0,0106000	17,70	0,18		
					MO sem LS =>	1,94	LS =>	2,22	MO com LS =>	4,16
					Valor do BDI =>	7,93			Valor com BDI =>	38,60
					Quant. =>	50,00	Preço Total =>	1.930,00		

12.6	Código	Banco	Descrição	Tipo	Und	Quant.	Valor Unit	Total
Composição	89351	SINAPI	REGISTRO DE PRESSÃO BRUTO, LATÃO, ROSCÁVEL, 3/4" - FORNECIMENTO E INSTALAÇÃO. AF_08/2021	Válvulas e Registros para Sistemas Prediais	UN	1,0000000	25,80	25,80
Composição Auxiliar	88248	SINAPI	AUXILIAR DE ENCANADOR OU BOMBEIRO HIDRÁULICO COM ENCARGOS COMPLEMENTARES	Livro SINAPI: Cálculos e Parâmetros	H	0,1102000	24,07	2,65

PREFEITURA MUNICIPAL DE SANTA FILOMENA DO MARANHÃO – MA
CNPJ: 01.612.632/0001-79

Composição Auxiliar	88267	SINAPI	ENCANADOR OU BOMBEIRO HIDRÁULICO COM ENCARGOS COMPLEMENTARES	Livro SINAPI: Cálculos e Parâmetros	H	0,1102000	29,30	3,22	
Insumo	00003148	SINAPI	FITA VEDA ROSCA, EM PTFE, ROLO DE 18 MM X 50 M (L X C)	Material	UN	0,0106000	17,70	0,18	
Insumo	00011753	SINAPI	REGISTRO PRESSAO BRUTO EM LATAO FORJADO, BITOLA 3/4"	Material	UN	1,0000000	19,75	19,75	
				MO sem LS =>	1,94	LS =>	2,22	MO com LS =>	4,16
				Valor do BDI =>	6,67			Valor com BDI =>	32,47
				Quant. =>		50,00	Preço Total =>	1.623,50	

12.7	Código	Banco	Descrição	Tipo	Und	Quant.	Valor Unit	Total	
Composição	89427	SINAPI	LUVA COM BUCHA DE LATÃO, PVC, SOLDÁVEL, DN 25MM X 3/4, INSTALADO EM RAMAL DE DISTRIBUIÇÃO DE ÁGUA - FORNECIMENTO E INSTALAÇÃO. AF_06/2022	Instalações Prediais de Água Fria em PVC	UN	1,0000000	11,91	11,91	
Composição Auxiliar	88267	SINAPI	ENCANADOR OU BOMBEIRO HIDRÁULICO COM ENCARGOS COMPLEMENTARES	Livro SINAPI: Cálculos e Parâmetros	H	0,0844000	29,30	2,47	
Composição Auxiliar	88248	SINAPI	AUXILIAR DE ENCANADOR OU BOMBEIRO HIDRÁULICO COM ENCARGOS COMPLEMENTARES	Livro SINAPI: Cálculos e Parâmetros	H	0,0844000	24,07	2,03	
Insumo	00000122	SINAPI	ADESIVO PLASTICO PARA PVC, FRASCO COM *850* GR	Material	UN	0,0059000	65,40	0,38	
Insumo	00038383	SINAPI	LIXA D'AGUA EM FOLHA, COR PRETA, GRAO 100	Material	UN	0,0281000	2,56	0,07	
Insumo	00020083	SINAPI	SOLUCAO PREPARADORA / LIMPADORA PARA PVC, FRASCO COM 1000 CM3	Material	UN	0,0070000	74,09	0,51	
Insumo	00003870	SINAPI	LUVA SOLDAVEL COM BUCHA DE LATAO, PVC, 25 MM X 3/4"	Material	UN	1,0000000	6,45	6,45	
				MO sem LS =>	1,48	LS =>	1,70	MO com LS =>	3,18
				Valor do BDI =>	3,08			Valor com BDI =>	14,99
				Quant. =>		50,00	Preço Total =>	749,50	

12.8	Código	Banco	Descrição	Tipo	Und	Quant.	Valor Unit	Total
Composição	89867	SINAPI	JOELHO 45 GRAUS, PVC, SOLDÁVEL, DN 25MM, INSTALADO EM DRENO DE AR-CONDICIONADO - FORNECIMENTO E INSTALAÇÃO. AF_08/2022	Drenagem de ar condicionado	UN	1,0000000	8,43	8,43
Composição Auxiliar	88248	SINAPI	AUXILIAR DE ENCANADOR OU BOMBEIRO HIDRÁULICO COM ENCARGOS COMPLEMENTARES	Livro SINAPI: Cálculos e Parâmetros	H	0,1106000	24,07	2,66
Composição Auxiliar	88267	SINAPI	ENCANADOR OU BOMBEIRO HIDRÁULICO COM ENCARGOS COMPLEMENTARES	Livro SINAPI: Cálculos e Parâmetros	H	0,1106000	29,30	3,24
Insumo	00020083	SINAPI	SOLUCAO PREPARADORA / LIMPADORA PARA PVC, FRASCO COM 1000 CM3	Material	UN	0,0080000	74,09	0,59
Insumo	00038383	SINAPI	LIXA D'AGUA EM FOLHA, COR PRETA, GRAO 100	Material	UN	0,0061000	2,56	0,01
Insumo	00000122	SINAPI	ADESIVO PLASTICO PARA PVC, FRASCO COM *850* GR	Material	UN	0,0071000	65,40	0,46

PREFEITURA MUNICIPAL DE SANTA FILOMENA DO MARANHÃO – MA
CNPJ: 01.612.632/0001-79

Insumo	00003500	SINAPI	JOELHO, PVC SOLDAVEL, 45 GRAUS, 25 MM, COR MARROM, PARA AGUA FRIA PREDIAL	Material	UN	1,0000000	1,47	1,47	
				MO sem LS =>	1,95	LS =>	2,23	MO com LS =>	4,18
				Valor do BDI =>	2,18			Valor com BDI =>	10,61
						Quant. =>	30,00	Preço Total =>	318,30

12.9	Código	Banco	Descrição	Tipo	Und	Quant.	Valor Unit	Total	
Composição	96710	SINAPI	TÊ NORMAL, PPR, DN 25 MM, CLASSE PN 25, INSTALADO EM PRUMADA DE ÁGUA FORNECIMENTO E INSTALAÇÃO . AF_08/2022	Instalações Hidráulicas em PPR	UN	1,0000000	15,92	15,92	
Composição Auxiliar	88267	SINAPI	ENCANADOR OU BOMBEIRO HIDRÁULICO COM ENCARGOS COMPLEMENTARES	Livro SINAPI: Cálculos e Parâmetros	H	0,2309000	29,30	6,76	
Composição Auxiliar	88248	SINAPI	AUXILIAR DE ENCANADOR OU BOMBEIRO HIDRÁULICO COM ENCARGOS COMPLEMENTARES	Livro SINAPI: Cálculos e Parâmetros	H	0,2309000	24,07	5,55	
Composição Auxiliar	104091	SINAPI	TERMOFUSORA PARA TUBOS E CONEXÕES EM PPR COM DIÂMETROS DE 20 A 63 MM, POTÊNCIA DE 800 W, TENSAO 220 V - CHP DIURNO. AF_05/2022	Custos Horários Produtivo e Improdutivo dos Equipamentos	CHP	0,1581000	0,78	0,12	
Insumo	00036298	SINAPI	TE NORMAL, PPR, F/F/F, SOLDAVEL, 90 GRAUS, DN 25 X 25 X 25 MM, PARA AGUA QUENTE PREDIAL	Material	UN	1,0000000	3,49	3,49	
				MO sem LS =>	4,07	LS =>	4,65	MO com LS =>	8,72
				Valor do BDI =>	4,12			Valor com BDI =>	20,04
						Quant. =>	30,00	Preço Total =>	601,20

12.10	Código	Banco	Descrição	Tipo	Und	Quant.	Valor Unit	Total	
Composição	104052	SINAPI	COTOVELO/JOELHO 90°, POLIPROPILENO, PARA TUBOS EM PEAD, 32 X 32 MM, PARA LIGAÇÃO PREDIAL DE ÁGUA. AF_06/2022	Ligações Prediais de Água e Esgoto	UN	1,0000000	10,21	10,21	
Composição Auxiliar	88246	SINAPI	ASSENTADOR DE TUBOS COM ENCARGOS COMPLEMENTARES	Livro SINAPI: Cálculos e Parâmetros	H	0,1708000	19,47	3,32	
Composição Auxiliar	88316	SINAPI	SERVENTE COM ENCARGOS COMPLEMENTARES	Livro SINAPI: Cálculos e Parâmetros	H	0,0547000	23,84	1,30	
Insumo	00037417	SINAPI	COTOVELO/JOELHO 90 GRAUS, EM POLIPROPILENO, PN 16, PARA TUBOS PEAD, 32 X 32 MM - LIGACAO PREDIAL DE AGUA	Material	UN	1,0000000	5,59	5,59	
				MO sem LS =>	1,36	LS =>	1,56	MO com LS =>	2,92
				Valor do BDI =>	2,64			Valor com BDI =>	12,85
						Quant. =>	30,00	Preço Total =>	385,50

12.11	Código	Banco	Descrição	Tipo	Und	Quant.	Valor Unit	Total
Composição	96758	SINAPI	TÊ, PPR, DN 32 MM, INSTALADO EM RESERVAÇÃO PREDIAL DE ÁGUA - FORNECIMENTO E INSTALAÇÃO. AF_04/2024	Instalações Hidráulicas - Reservação e Bombas de Recalque	UN	1,0000000	17,90	17,90

PREFEITURA MUNICIPAL DE SANTA FILOMENA DO MARANHÃO – MA
CNPJ: 01.612.632/0001-79

Composição Auxiliar	88267	SINAPI	ENCANADOR OU BOMBEIRO HIDRÁULICO COM ENCARGOS COMPLEMENTARES	Livro SINAPI: Cálculos e Parâmetros	H	0,1711000	29,30	5,01		
Composição Auxiliar	104091	SINAPI	TERMOFUSORA PARA TUBOS E CONEXÕES EM PPR COM DIÂMETROS DE 20 A 63 MM, POTÊNCIA DE 800 W, TENSAO 220 V - CHP DIURNO. AF_05/2022	Custos Horários Produtivo e Improdutivo dos Equipamentos	CHP	0,1172000	0,78	0,09		
Composição Auxiliar	88248	SINAPI	AUXILIAR DE ENCANADOR OU BOMBEIRO HIDRÁULICO COM ENCARGOS COMPLEMENTARES	Livro SINAPI: Cálculos e Parâmetros	H	0,1711000	24,07	4,11		
Insumo	00038456	SINAPI	TE NORMAL, PPR, F/F/F, SOLDAVEL, 90 GRAUS, DN 32 X 32 X 32 MM, PARA AGUA QUENTE PREDIAL	Material	UN	1,0000000	8,69	8,69		
				MO sem LS =>		3,01	LS =>	3,45	MO com LS =>	6,46
				Valor do BDI =>		4,63			Valor com BDI =>	22,53
							Quant. =>	30,00	Preço Total =>	675,90

12.12	Código	Banco	Descrição	Tipo	Und	Quant.	Valor Unit	Total		
Composição	104055	SINAPI	REGISTRO ESFERA, PVC, DE PASSEIO, PARA POLIETILENO, 20 MM, PARA LIGAÇÃO PREDIAL DE ÁGUA. AF_06/2022	Ligações Prediais de Água e Esgoto	UN	1,0000000	15,81	15,81		
Composição Auxiliar	88246	SINAPI	ASSENTADOR DE TUBOS COM ENCARGOS COMPLEMENTARES	Livro SINAPI: Cálculos e Parâmetros	H	0,1251000	19,47	2,43		
Composição Auxiliar	88316	SINAPI	SERVENTE COM ENCARGOS COMPLEMENTARES	Livro SINAPI: Cálculos e Parâmetros	H	0,0400000	23,84	0,95		
Insumo	00006034	SINAPI	REGISTRO DE ESFERA DE PASSEIO, PVC PARA POLIETILENO, 20 MM	Material	UN	1,0000000	12,43	12,43		
				MO sem LS =>		0,99	LS =>	1,15	MO com LS =>	2,14
				Valor do BDI =>		4,09			Valor com BDI =>	19,90
							Quant. =>	10,00	Preço Total =>	199,00

13	INSTALAÇÕES SANITÁRIAS							111.314,77		
13.1	Código	Banco	Descrição	Tipo	Und	Quant.	Valor Unit	Total		
Composição	86883	SINAPI	SIFÃO DO TIPO FLEXÍVEL EM PVC 1 X 1.1/2 - FORNECIMENTO E INSTALAÇÃO. AF_01/2020	Louças e Metais	UN	1,0000000	13,73	13,73		
Composição Auxiliar	88267	SINAPI	ENCANADOR OU BOMBEIRO HIDRÁULICO COM ENCARGOS COMPLEMENTARES	Livro SINAPI: Cálculos e Parâmetros	H	0,0845000	29,30	2,47		
Composição Auxiliar	88316	SINAPI	SERVENTE COM ENCARGOS COMPLEMENTARES	Livro SINAPI: Cálculos e Parâmetros	H	0,0266000	23,84	0,63		
Insumo	00044945	SINAPI	SIFAO / TUBO SINFONADO EXTENSIVEL/SANFONADO, UNIVERSAL/ SIMPLES, ENTRE *50 A 70* CM, DE PLASTICO BRANCO	Material	UN	1,0000000	10,48	10,48		
Insumo	00003146	SINAPI	FITA VEDA ROSCA, EM PTFE, ROLO DE 18 MM X 10 M (L X C)	Material	UN	0,0332000	4,80	0,15		
				MO sem LS =>		1,03	LS =>	1,19	MO com LS =>	2,22
				Valor do BDI =>		3,55			Valor com BDI =>	17,28

PREFEITURA MUNICIPAL DE SANTA FILOMENA DO MARANHÃO – MA
CNPJ: 01.612.632/0001-79

Quant. => 45,00 Preço Total => 777,60

13.2	Código	Banco	Descrição	Tipo	Und	Quant.	Valor Unit	Total		
Composição	89752	SINAPI	LUVA SIMPLES, PVC, SERIE NORMAL, ESGOTO PREDIAL, DN 40 MM, JUNTA SOLDÁVEL, FORNECIDO E INSTALADO EM RAMAL DE DESCARGA OU RAMAL DE ESGOTO SANITÁRIO. AF_08/2022	Instalações Prediais de Esgoto - Tubos e Conexões	UN	1,0000000	7,70	7,70		
Composição Auxiliar	88248	SINAPI	AUXILIAR DE ENCANADOR OU BOMBEIRO HIDRÁULICO COM ENCARGOS COMPLEMENTARES	Livro SINAPI: Cálculos e Parâmetros	H	0,0846000	24,07	2,03		
Composição Auxiliar	88267	SINAPI	ENCANADOR OU BOMBEIRO HIDRÁULICO COM ENCARGOS COMPLEMENTARES	Livro SINAPI: Cálculos e Parâmetros	H	0,0846000	29,30	2,47		
Insumo	00003897	SINAPI	LUVA SIMPLES, PVC, SOLDAVEL, DN 40 MM, SERIE NORMAL, PARA ESGOTO PREDIAL	Material	UN	1,0000000	1,44	1,44		
Insumo	00020083	SINAPI	SOLUCAO PREPARADORA / LIMPADORA PARA PVC, FRASCO COM 1000 CM3	Material	UN	0,0150000	74,09	1,11		
Insumo	00000122	SINAPI	ADESIVO PLASTICO PARA PVC, FRASCO COM *850* GR	Material	UN	0,0099000	65,40	0,64		
Insumo	00038383	SINAPI	LIXA D'AGUA EM FOLHA, COR PRETA, GRAO 100	Material	UN	0,0071000	2,56	0,01		
					MO sem LS =>	1,48	LS =>	1,71	MO com LS =>	3,19
					Valor do BDI =>	1,99			Valor com BDI =>	9,69
					Quant. =>		35,00	Preço Total =>		339,15

13.3	Código	Banco	Descrição	Tipo	Und	Quant.	Valor Unit	Total		
Composição	104009	SINAPI	BUCHA DE REDUÇÃO, CURTA, PVC, SOLDÁVEL, DN 50 X 40 MM, INSTALADO EM RAMAL DE DISTRIBUIÇÃO DE ÁGUA - FORNECIMENTO E INSTALAÇÃO. AF_06/2022	Instalações Prediais de Água Fria em PVC	UN	1,0000000	13,45	13,45		
Composição Auxiliar	88248	SINAPI	AUXILIAR DE ENCANADOR OU BOMBEIRO HIDRÁULICO COM ENCARGOS COMPLEMENTARES	Livro SINAPI: Cálculos e Parâmetros	H	0,1405000	24,07	3,38		
Composição Auxiliar	88267	SINAPI	ENCANADOR OU BOMBEIRO HIDRÁULICO COM ENCARGOS COMPLEMENTARES	Livro SINAPI: Cálculos e Parâmetros	H	0,1405000	29,30	4,11		
Insumo	00038383	SINAPI	LIXA D'AGUA EM FOLHA, COR PRETA, GRAO 100	Material	UN	0,0469000	2,56	0,12		
Insumo	00000122	SINAPI	ADESIVO PLASTICO PARA PVC, FRASCO COM *850* GR	Material	UN	0,0141000	65,40	0,92		
Insumo	00020083	SINAPI	SOLUCAO PREPARADORA / LIMPADORA PARA PVC, FRASCO COM 1000 CM3	Material	UN	0,0180000	74,09	1,33		
Insumo	00000819	SINAPI	BUCHA DE REDUCAO DE PVC, SOLDAVEL, CURTA, COM 50 X 40 MM, PARA AGUA FRIA PREDIAL	Material	UN	1,0000000	3,59	3,59		
					MO sem LS =>	2,47	LS =>	2,83	MO com LS =>	5,30
					Valor do BDI =>	3,48			Valor com BDI =>	16,93
					Quant. =>		35,00	Preço Total =>		592,55

PREFEITURA MUNICIPAL DE SANTA FILOMENA DO MARANHÃO – MA
CNPJ: 01.612.632/0001-79

13.4	Código	Banco	Descrição	Tipo	Und	Quant.	Valor Unit	Total		
Composição	89827	SINAPI	JUNÇÃO SIMPLES, PVC, SERIE NORMAL, ESGOTO PREDIAL, DN 50 X 50 MM, JUNTA ELÁSTICA, FORNECIDO E INSTALADO EM PRUMADA DE ESGOTO SANITÁRIO OU VENTILAÇÃO. AF_08/2022	Instalações Prediais de Esgoto - Tubos e Conexões	UN	1,0000000	19,58	19,58		
Composição Auxiliar	88248	SINAPI	AUXILIAR DE ENCANADOR OU BOMBEIRO HIDRÁULICO COM ENCARGOS COMPLEMENTARES	Livro SINAPI: Cálculos e Parâmetros	H	0,0457000	24,07	1,09		
Composição Auxiliar	88267	SINAPI	ENCANADOR OU BOMBEIRO HIDRÁULICO COM ENCARGOS COMPLEMENTARES	Livro SINAPI: Cálculos e Parâmetros	H	0,0457000	29,30	1,33		
Insumo	00000296	SINAPI	ANEL BORRACHA PARA TUBO ESGOTO PREDIAL, DN 50 MM (NBR 5688)	Material	UN	3,0000000	2,09	6,27		
Insumo	00020078	SINAPI	PASTA LUBRIFICANTE PARA TUBOS E CONEXOES COM JUNTA ELASTICA, EMBALAGEM DE *400* GR (USO EM PVC, ACO, POLIETILENO E OUTROS)	Material	UN	0,0750000	26,99	2,02		
Insumo	00003662	SINAPI	JUNCAO SIMPLES, PVC, 45 GRAUS, DN 50 X 50 MM, SERIE NORMAL PARA ESGOTO PREDIAL	Material	UN	1,0000000	8,87	8,87		
					MO sem LS =>	0,80	LS =>	0,92	MO com LS =>	1,72
					Valor do BDI =>	5,06			Valor com BDI =>	24,64
					Quant. =>		35,00	Preço Total =>	862,40	

13.5	Código	Banco	Descrição	Tipo	Und	Quant.	Valor Unit	Total		
Composição	89724	SINAPI	JOELHO 90 GRAUS, PVC, SERIE NORMAL, ESGOTO PREDIAL, DN 40 MM, JUNTA SOLDÁVEL, FORNECIDO E INSTALADO EM RAMAL DE DESCARGA OU RAMAL DE ESGOTO SANITÁRIO. AF_08/2022	Instalações Prediais de Esgoto - Tubos e Conexões	UN	1,0000000	10,43	10,43		
Composição Auxiliar	88248	SINAPI	AUXILIAR DE ENCANADOR OU BOMBEIRO HIDRÁULICO COM ENCARGOS COMPLEMENTARES	Livro SINAPI: Cálculos e Parâmetros	H	0,1270000	24,07	3,05		
Composição Auxiliar	88267	SINAPI	ENCANADOR OU BOMBEIRO HIDRÁULICO COM ENCARGOS COMPLEMENTARES	Livro SINAPI: Cálculos e Parâmetros	H	0,1270000	29,30	3,72		
Insumo	00000122	SINAPI	ADESIVO PLASTICO PARA PVC, FRASCO COM *850* GR	Material	UN	0,0099000	65,40	0,64		
Insumo	00003517	SINAPI	JOELHO PVC, SOLDAVEL, BB, 90 GRAUS, SEM ANEL, DN 40 MM, PARA ESGOTO PREDIAL SECUNDARIO	Material	UN	1,0000000	1,90	1,90		
Insumo	00020083	SINAPI	SOLUCAO PREPARADORA / LIMPADORA PARA PVC, FRASCO COM 1000 CM3	Material	UN	0,0150000	74,09	1,11		
Insumo	00038383	SINAPI	LIXA D'AGUA EM FOLHA, COR PRETA, GRAO 100	Material	UN	0,0071000	2,56	0,01		
					MO sem LS =>	2,23	LS =>	2,56	MO com LS =>	4,79
					Valor do BDI =>	2,69			Valor com BDI =>	13,12
					Quant. =>		40,00	Preço Total =>	524,80	

13.6	Código	Banco	Descrição	Tipo	Und	Quant.	Valor Unit	Total
------	--------	-------	-----------	------	-----	--------	------------	-------

PREFEITURA MUNICIPAL DE SANTA FILOMENA DO MARANHÃO – MA
CNPJ: 01.612.632/0001-79

Composição	89707	SINAPI	CAIXA SIFONADA, PVC, DN 100 X 100 X 50 MM, JUNTA ELÁSTICA, FORNECIDA E INSTALADA EM RAMAL DE DESCARGA OU EM RAMAL DE ESGOTO SANITÁRIO. AF_08/2022	Instalações Prediais de Esgoto - Caixas e Ralos	UN	1,0000000	51,41	51,41		
Composição Auxiliar	88267	SINAPI	ENCANADOR OU BOMBEIRO HIDRÁULICO COM ENCARGOS COMPLEMENTARES	Livro SINAPI: Cálculos e Parâmetros	H	0,3987000	29,30	11,68		
Composição Auxiliar	88248	SINAPI	AUXILIAR DE ENCANADOR OU BOMBEIRO HIDRÁULICO COM ENCARGOS COMPLEMENTARES	Livro SINAPI: Cálculos e Parâmetros	H	0,3987000	24,07	9,59		
Insumo	0000122	SINAPI	ADESIVO PLASTICO PARA PVC, FRASCO COM *850* GR	Material	UN	0,0292000	65,40	1,90		
Insumo	00020083	SINAPI	SOLUCAO PREPARADORA / LIMPADORA PARA PVC, FRASCO COM 1000 CM3	Material	UN	0,0440000	74,09	3,25		
Insumo	00005103	SINAPI	CAIXA SIFONADA PVC, 100 X 100 X 50 MM, COM GRELHA REDONDA, BRANCA	Material	UN	1,0000000	24,96	24,96		
Insumo	00038383	SINAPI	LIXA D'AGUA EM FOLHA, COR PRETA, GRAO 100	Material	UN	0,0154000	2,56	0,03		
					MO sem LS =>	7,03	LS =>	8,04	MO com LS =>	15,07
					Valor do BDI =>	13,30			Valor com BDI =>	64,71
					Quant. =>	20,00	Preço Total =>	1.294,20		

13.7	Código	Banco	Descrição	Tipo	Und	Quant.	Valor Unit	Total		
Composição	86879	SINAPI	VÁLVULA EM PLÁSTICO 1" PARA PIA, TANQUE OU LAVATÓRIO, COM OU SEM LADRÃO - FORNECIMENTO E INSTALAÇÃO. AF_01/2020	Louças e Metais	UN	1,0000000	10,83	10,83		
Composição Auxiliar	88267	SINAPI	ENCANADOR OU BOMBEIRO HIDRÁULICO COM ENCARGOS COMPLEMENTARES	Livro SINAPI: Cálculos e Parâmetros	H	0,1232000	29,30	3,60		
Composição Auxiliar	88316	SINAPI	SERVENTE COM ENCARGOS COMPLEMENTARES	Livro SINAPI: Cálculos e Parâmetros	H	0,0388000	23,84	0,92		
Insumo	00006153	SINAPI	VALVULA EM PLASTICO BRANCO PARA TANQUE OU LAVATORIO 1", SEM UNHO E SEM LADRAO	Material	UN	1,0000000	6,16	6,16		
Insumo	00003146	SINAPI	FITA VEDA ROSCA, EM PTFE, ROLO DE 18 MM X 10 M (L X C)	Material	UN	0,0332000	4,80	0,15		
					MO sem LS =>	1,51	LS =>	1,74	MO com LS =>	3,25
					Valor do BDI =>	2,80			Valor com BDI =>	13,63
					Quant. =>	30,00	Preço Total =>	408,90		

13.8	Código	Banco	Descrição	Tipo	Und	Quant.	Valor Unit	Total
Composição	98102	SINAPI	CAIXA DE GORDURA SIMPLES, CIRCULAR, EM CONCRETO PRÉ-MOLDADO, DIÂMETRO INTERNO = 0,4 M, ALTURA INTERNA = 0,4 M. AF_12/2020	Caixas Enterradas	UN	1,0000000	218,18	218,18
Composição Auxiliar	88316	SINAPI	SERVENTE COM ENCARGOS COMPLEMENTARES	Livro SINAPI: Cálculos e Parâmetros	H	0,0326000	23,84	0,77
Composição Auxiliar	88309	SINAPI	PEDREIRO COM ENCARGOS COMPLEMENTARES	Livro SINAPI: Cálculos e Parâmetros	H	0,0415000	30,01	1,24

PREFEITURA MUNICIPAL DE SANTA FILOMENA DO MARANHÃO – MA
CNPJ: 01.612.632/0001-79

Composição Auxiliar	5679	SINAPI	RETROESCAVADEIRA SOBRE RODAS COM CARREGADEIRA, TRAÇÃO 4X4, POTÊNCIA LÍQ. 88 HP, CAÇAMBA CARREG. CAP. MÍN. 1 M3, CAÇAMBA RETRO CAP. 0,26 M3, PESO OPERACIONAL MÍN. 6.674 KG, PROFUNDIDADE ESCAVAÇÃO MÁX. 4,37 M - CHI DIURNO. AF_06/2014	Custos Horários Produtivo e Improdutivo dos Equipamentos	CHI	0,0315000	61,64	1,94	
Composição Auxiliar	101618	SINAPI	PREPARO DE FUNDO DE VALA COM LARGURA MENOR QUE 1,5 M, COM CAMADA DE AREIA, LANÇAMENTO MANUAL. AF_08/2020	Escoramento e Preparo de Fundo de Valas	m³	0,0192000	313,84	6,02	
Composição Auxiliar	5678	SINAPI	RETROESCAVADEIRA SOBRE RODAS COM CARREGADEIRA, TRAÇÃO 4X4, POTÊNCIA LÍQ. 88 HP, CAÇAMBA CARREG. CAP. MÍN. 1 M3, CAÇAMBA RETRO CAP. 0,26 M3, PESO OPERACIONAL MÍN. 6.674 KG, PROFUNDIDADE ESCAVAÇÃO MÁX. 4,37 M - CHP DIURNO. AF_06/2014	Custos Horários Produtivo e Improdutivo dos Equipamentos	CHP	0,0155000	145,38	2,25	
Insumo	00011881	SINAPI	CAIXA DE GORDURA CILINDRICA EM CONCRETO SIMPLES, PRE-MOLDADA, COM DIAMETRO DE 40 CM E ALTURA DE 45 CM, COM TAMPA	Material	UN	1,0000000	205,96	205,96	
				MO sem LS =>	1,95	LS =>	2,24	MO com LS =>	4,19
				Valor do BDI =>	56,46			Valor com BDI =>	274,64
						Quant. =>	10,00	Preço Total =>	2.746,40

13.9	Código	Banco	Descrição	Tipo	Und	Quant.	Valor Unit	Total	
Composição	89711	SINAPI	TUBO PVC, SERIE NORMAL, ESGOTO PREDIAL, DN 40 MM, FORNECIDO E INSTALADO EM RAMAL DE DESCARGA OU RAMAL DE ESGOTO SANITÁRIO. AF_08/2022	Instalações Prediais de Esgoto - Tubos e Conexões	M	1,0000000	21,85	21,85	
Composição Auxiliar	88267	SINAPI	ENCANADOR OU BOMBEIRO HIDRÁULICO COM ENCARGOS COMPLEMENTARES	Livro SINAPI: Cálculos e Parâmetros	H	0,2930000	29,30	8,58	
Composição Auxiliar	88248	SINAPI	AUXILIAR DE ENCANADOR OU BOMBEIRO HIDRÁULICO COM ENCARGOS COMPLEMENTARES	Livro SINAPI: Cálculos e Parâmetros	H	0,2930000	24,07	7,05	
Insumo	00038383	SINAPI	LIXA D'AGUA EM FOLHA, COR PRETA, GRAO 100	Material	UN	0,0163000	2,56	0,04	
Insumo	00009835	SINAPI	TUBO PVC SERIE NORMAL, DN 40 MM, PARA ESGOTO PREDIAL (NBR 5688)	Material	M	1,0549000	5,86	6,18	
				MO sem LS =>	5,17	LS =>	5,90	MO com LS =>	11,07
				Valor do BDI =>	5,65			Valor com BDI =>	27,50
						Quant. =>	500,00	Preço Total =>	13.750,00

13.10	Código	Banco	Descrição	Tipo	Und	Quant.	Valor Unit	Total
Composição	89712	SINAPI	TUBO PVC, SERIE NORMAL, ESGOTO PREDIAL, DN 50 MM, FORNECIDO E INSTALADO EM RAMAL DE DESCARGA OU RAMAL DE ESGOTO SANITÁRIO. AF_08/2022	Instalações Prediais de Esgoto - Tubos e Conexões	M	1,0000000	27,21	27,21
Composição Auxiliar	88267	SINAPI	ENCANADOR OU BOMBEIRO HIDRÁULICO COM ENCARGOS COMPLEMENTARES	Livro SINAPI: Cálculos e Parâmetros	H	0,3182000	29,30	9,32
Composição Auxiliar	88248	SINAPI	AUXILIAR DE ENCANADOR OU BOMBEIRO HIDRÁULICO COM ENCARGOS COMPLEMENTARES	Livro SINAPI: Cálculos e Parâmetros	H	0,3182000	24,07	7,65

PREFEITURA MUNICIPAL DE SANTA FILOMENA DO MARANHÃO – MA
CNPJ: 01.612.632/0001-79

Insumo	00009838	SINAPI	TUBO PVC SERIE NORMAL, DN 50 MM, PARA ESGOTO PREDIAL (NBR 5688)	Material	M	1,0549000	9,67	10,20
Insumo	00038383	SINAPI	LIXA D'AGUA EM FOLHA, COR PRETA, GRAO 100	Material	UN	0,0177000	2,56	0,04
				MO sem LS =>		5,61	LS =>	6,41
				Valor do BDI =>		7,04	MO com LS =>	12,02
							Valor com BDI =>	34,25
							Quant. =>	500,00
							Preço Total =>	17.125,00

13.11	Código	Banco	Descrição	Tipo	Und	Quant.	Valor Unit	Total
Composição	89714	SINAPI	TUBO PVC, SERIE NORMAL, ESGOTO PREDIAL, DN 100 MM, FORNECIDO E INSTALADO EM RAMAL DE DESCARGA OU RAMAL DE ESGOTO SANITÁRIO. AF_08/2022	Instalações Prediais de Esgoto - Tubos e Conexões	M	1,0000000	37,91	37,91
Composição Auxiliar	88248	SINAPI	AUXILIAR DE ENCANADOR OU BOMBEIRO HIDRÁULICO COM ENCARGOS COMPLEMENTARES	Livro SINAPI: Cálculos e Parâmetros	H	0,4444000	24,07	10,69
Composição Auxiliar	88267	SINAPI	ENCANADOR OU BOMBEIRO HIDRÁULICO COM ENCARGOS COMPLEMENTARES	Livro SINAPI: Cálculos e Parâmetros	H	0,4444000	29,30	13,02
Insumo	00038383	SINAPI	LIXA D'AGUA EM FOLHA, COR PRETA, GRAO 100	Material	UN	0,0247000	2,56	0,06
Insumo	00009836	SINAPI	TUBO PVC SERIE NORMAL, DN 100 MM, PARA ESGOTO PREDIAL (NBR 5688)	Material	M	1,0549000	13,41	14,14
				MO sem LS =>		7,84	LS =>	8,95
				Valor do BDI =>		9,81	MO com LS =>	16,79
							Valor com BDI =>	47,72
							Quant. =>	500,00
							Preço Total =>	23.860,00

13.12	Código	Banco	Descrição	Tipo	Und	Quant.	Valor Unit	Total
Composição	98061	SINAPI	FILTRO ANAERÓBIO CIRCULAR, EM CONCRETO PRÉ-MOLDADO, DIÂMETRO INTERNO = 2,88 M, ALTURA INTERNA = 1,50 M, VOLUME ÚTIL: 7817,3 L (PARA 75 CONTRIBUINTES). AF_12/2020	Fossas e Sumidouros	UN	1,0000000	8.556,30	8.556,30
Composição Auxiliar	101624	SINAPI	PREPARO DE FUNDO DE VALA COM LARGURA MAIOR OU IGUAL A 1,5 M E MENOR QUE 2,5 M, COM CAMADA DE BRITA, LANÇAMENTO MECANIZADO. AF_08/2020	Escoramento e Preparo de Fundo de Valas	m³	0,7942000	213,42	169,49
Composição Auxiliar	88316	SINAPI	SERVEnte COM ENCARGOS COMPLEMENTARES	Livro SINAPI: Cálculos e Parâmetros	H	2,4448000	23,84	58,28
Composição Auxiliar	97740	SINAPI	PEÇA CIRCULAR PRÉ-MOLDADA, VOLUME DE CONCRETO ACIMA DE 100 LITROS, TAXA DE AÇO APROXIMADA DE 30KG/M³. AF_03/2024	Estruturas Pré-Fabricadas e Pré-Moldadas	m³	0,8091000	2.237,55	1.810,40
Composição Auxiliar	5678	SINAPI	RETROESCAVADEIRA SOBRE RODAS COM CARREGADEIRA, TRAÇÃO 4X4, POTÊNCIA LÍQ. 88 HP, CAÇAMBA CARREG. CAP. MÍN. 1 M3, CAÇAMBA RETRO CAP. 0,26 M3, PESO OPERACIONAL MÍN. 6.674 KG, PROFUNDIDADE ESCAVAÇÃO MÁX. 4,37 M - CHP DIURNO. AF_06/2014	Custos Horários Produtivo e Improdutivo dos Equipamentos	CHP	1,5451000	145,38	224,62
Composição Auxiliar	88309	SINAPI	PEDREIRO COM ENCARGOS COMPLEMENTARES	Livro SINAPI: Cálculos e Parâmetros	H	3,1116000	30,01	93,37

PREFEITURA MUNICIPAL DE SANTA FILOMENA DO MARANHÃO – MA
CNPJ: 01.612.632/0001-79

Composição Auxiliar	5679	SINAPI	RETROESCAVADEIRA SOBRE RODAS COM CARREGADEIRA, TRAÇÃO 4X4, POTÊNCIA LÍQ. 88 HP, CAÇAMBA CARREG. CAP. MÍN. 1 M3, CAÇAMBA RETRO CAP. 0,26 M3, PESO OPERACIONAL MÍN. 6.674 KG, PROFUNDIDADE ESCAVAÇÃO MÁX. 4,37 M - CHI DIURNO. AF_06/2014	Custos Horários Produtivo e Improdutivo dos Equipamentos	CHI	3,1488000	61,64	194,09		
Composição Auxiliar	88628	SINAPI	ARGAMASSA TRAÇO 1:3 (EM VOLUME DE CIMENTO E AREIA MÉDIA ÚMIDA), PREPARO MECÂNICO COM BETONEIRA 400 L. AF_08/2019	Argamassas	m³	0,0917000	730,53	66,98		
Composição Auxiliar	97738	SINAPI	PEÇA CIRCULAR PRÉ-MOLDADA, VOLUME DE CONCRETO DE 10 A 30 LITROS, TAXA DE FIBRA DE POLIPROPILENO APROXIMADA DE 6 KG/M³. AF_03/2024_PS	Estruturas Pré-Fabricadas e Pré-Moldadas	m³	0,0154000	4.296,00	66,15		
Insumo	00004720	SINAPI	PEDRA BRITADA N. 0, OU PEDRISCO (4,8 A 9,5 MM) POSTO PEDREIRA/FORNECEDOR, SEM FRETE	Material	m³	5,0161000	125,09	627,46		
Insumo	00012568	SINAPI	ANEL EM CONCRETO ARMADO, LISO, PARA FOSSAS SEPTICAS E SUMIDOUROS, SEM FUNDO, DIAMETRO INTERNO DE 3,00 M E ALTURA DE 0,50 M	Material	UN	3,0000000	1.696,17	5.088,51		
Insumo	00012532	SINAPI	ANEL EM CONCRETO ARMADO, LISO, PARA POCOS DE INSPECAO, SEM FUNDO, DIAMETRO INTERNO DE 0,60 M E ALTURA DE 0,50 M	Material	UN	1,0000000	156,95	156,95		
					MO sem LS =>	338,24	LS =>	385,98	MO com LS =>	724,22
					Valor do BDI =>	2.214,37			Valor com BDI =>	10.770,67
					Quant. =>		1,00	Preço Total =>		10.770,67

13.13	Código	Banco	Descrição	Tipo	Und	Quant.	Valor Unit	Total
Composição	98101	SINAPI	SUMIDOURO RETANGULAR, EM ALVENARIA COM BLOCOS DE CONCRETO, DIMENSÕES INTERNAS: 1,6 X 5,8 X H=3,0 M, ÁREA DE INFILTRAÇÃO: 50 M² (PARA 20 CONTRIBUINTES). AF_12/2020	Fossas e Sumidouros	UN	1,0000000	9.815,49	9.815,49
Composição Auxiliar	97735	SINAPI	PEÇA RETANGULAR PRÉ-MOLDADA, VOLUME DE CONCRETO DE 30 A 100 LITROS, TAXA DE AÇO APROXIMADA DE 30KG/M³. AF_03/2024	Estruturas Pré-Fabricadas e Pré-Moldadas	m³	0,8680000	2.682,24	2.328,18
Composição Auxiliar	89993	SINAPI	GRAUTEAMENTO VERTICAL EM ALVENARIA ESTRUTURAL. AF_09/2021	Graute e Armação	m³	0,2242000	1.233,94	276,64
Composição Auxiliar	100475	SINAPI	ARGAMASSA TRAÇO 1:3 (EM VOLUME DE CIMENTO E AREIA MÉDIA ÚMIDA) COM ADIÇÃO DE IMPERMEABILIZANTE, PREPARO MECÂNICO COM BETONEIRA 400 L. AF_08/2019	Argamassas	m³	0,7050000	955,08	673,33
Composição Auxiliar	88309	SINAPI	PEDREIRO COM ENCARGOS COMPLEMENTARES	Livro SINAPI: Cálculos e Parâmetros	H	48,3780000	30,01	1.451,82
Composição Auxiliar	89996	SINAPI	ARMAÇÃO VERTICAL DE ALVENARIA ESTRUTURAL; DIÂMETRO DE 10,0 MM. AF_09/2021	Graute e Armação	KG	7,4040000	10,36	76,70
Composição Auxiliar	89995	SINAPI	GRAUTEAMENTO DE CINTA SUPERIOR OU DE VERGA EM ALVENARIA ESTRUTURAL. AF_09/2021	Graute e Armação	m³	0,2277000	1.193,42	271,74
Composição Auxiliar	5678	SINAPI	RETROESCAVADEIRA SOBRE RODAS COM CARREGADEIRA, TRAÇÃO 4X4, POTÊNCIA LÍQ. 88 HP, CAÇAMBA CARREG. CAP. MÍN. 1 M3, CAÇAMBA RETRO CAP. 0,26 M3, PESO OPERACIONAL MÍN. 6.674 KG, PROFUNDIDADE ESCAVAÇÃO MÁX. 4,37 M - CHP DIURNO. AF_06/2014	Custos Horários Produtivo e Improdutivo dos Equipamentos	CHP	0,8409000	145,38	122,25

PREFEITURA MUNICIPAL DE SANTA FILOMENA DO MARANHÃO – MA
CNPJ: 01.612.632/0001-79

Composição Auxiliar	89998	SINAPI	ARMAÇÃO DE CINTA DE ALVENARIA ESTRUTURAL; DIÂMETRO DE 10,0 MM. AF_09/2021	Graute e Armação	KG	9,1316000	9,78	89,30		
Composição Auxiliar	5679	SINAPI	RETROESCAVADEIRA SOBRE RODAS COM CARREGADEIRA, TRAÇÃO 4X4, POTÊNCIA LÍQ. 88 HP, CAÇAMBA CARREG. CAP. MÍN. 1 M3, CAÇAMBA RETRO CAP. 0,26 M3, PESO OPERACIONAL MÍN. 6.674 KG, PROFUNDIDADE ESCAVAÇÃO MÁX. 4,37 M - CHI DIURNO. AF_06/2014	Custos Horários Produtivo e Improdutivo dos Equipamentos	CHI	1,7137000	61,64	105,63		
Composição Auxiliar	101625	SINAPI	PREPARO DE FUNDO DE VALA COM LARGURA MAIOR OU IGUAL A 1,5 M E MENOR QUE 2,5 M, COM CAMADA DE AREIA, LANÇAMENTO MECANIZADO. AF_08/2020	Escoramento e Preparo de Fundo de Valas	m³	1,1590000	235,35	272,77		
Composição Auxiliar	88316	SINAPI	SERVENTE COM ENCARGOS COMPLEMENTARES	Livro SINAPI: Cálculos e Parâmetros	H	38,0113000	23,84	906,18		
Insumo	00004720	SINAPI	PEDRA BRITADA N. 0, OU PEDRISCO (4,8 A 9,5 MM) POSTO PEDREIRA/FORNECEDOR, SEM FRETE	Material	m³	3,0624000	125,09	383,07		
Insumo	00025067	SINAPI	BLOCO DE CONCRETO ESTRUTURAL 19 X 19 X 39 CM, FBK 4,5 MPA (NBR 6136)	Material	UN	409,0267000	6,25	2.556,41		
Insumo	00000660	SINAPI	CANALETA DE CONCRETO 19 X 19 X 19 CM (CLASSE C - NBR 6136)	Material	UN	77,7000000	3,88	301,47		
					MO sem LS =>	1.369,33	LS =>	1.562,56	MO com LS =>	2.931,89
					Valor do BDI =>	2.540,24			Valor com BDI =>	12.355,73
					Quant. =>	1,00	Preço Total =>	12.355,73		

13.14	Código	Banco	Descrição	Tipo	Und	Quant.	Valor Unit	Total
Composição	98070	SINAPI	TANQUE SÉPTICO RETANGULAR, EM ALVENARIA COM TIJOLOS CERÂMICOS MACIÇOS, DIMENSÕES INTERNAS: 1,6 X 4,8 X H=2,0 M, VOLUME ÚTIL: 12288 L (PARA 86 CONTRIBUINTES). AF_12/2020	Fossas e Sumidouros	UN	1,0000000	14.659,10	14.659,10
Composição Auxiliar	5679	SINAPI	RETROESCAVADEIRA SOBRE RODAS COM CARREGADEIRA, TRAÇÃO 4X4, POTÊNCIA LÍQ. 88 HP, CAÇAMBA CARREG. CAP. MÍN. 1 M3, CAÇAMBA RETRO CAP. 0,26 M3, PESO OPERACIONAL MÍN. 6.674 KG, PROFUNDIDADE ESCAVAÇÃO MÁX. 4,37 M - CHI DIURNO. AF_06/2014	Custos Horários Produtivo e Improdutivo dos Equipamentos	CHI	0,4164000	61,64	25,66
Composição Auxiliar	97735	SINAPI	PEÇA RETANGULAR PRÉ-MOLDADA, VOLUME DE CONCRETO DE 30 A 100 LITROS, TAXA DE AÇO APROXIMADA DE 30KG/M³. AF_03/2024	Estruturas Pré-Fabricadas e Pré-Moldadas	m³	0,7280000	2.682,24	1.952,67
Composição Auxiliar	94970	SINAPI	CONCRETO FCK = 20MPA, TRAÇO 1:2,7:3 (EM MASSA SECA DE CIMENTO/ AREIA MÉDIA/ BRITA 1) - PREPARO MECÂNICO COM BETONEIRA 600 L. AF_05/2021	Produção de Concreto	m³	2,0778000	588,42	1.222,61
Composição Auxiliar	5678	SINAPI	RETROESCAVADEIRA SOBRE RODAS COM CARREGADEIRA, TRAÇÃO 4X4, POTÊNCIA LÍQ. 88 HP, CAÇAMBA CARREG. CAP. MÍN. 1 M3, CAÇAMBA RETRO CAP. 0,26 M3, PESO OPERACIONAL MÍN. 6.674 KG, PROFUNDIDADE ESCAVAÇÃO MÁX. 4,37 M - CHP DIURNO. AF_06/2014	Custos Horários Produtivo e Improdutivo dos Equipamentos	CHP	0,2043000	145,38	29,70
Composição Auxiliar	87316	SINAPI	ARGAMASSA TRAÇO 1:4 (EM VOLUME DE CIMENTO E AREIA GROSSA ÚMIDA) PARA CHAPISCO CONVENCIONAL, PREPARO MECÂNICO COM BETONEIRA 400 L. AF_08/2019	Argamassas	m³	0,2606000	617,72	160,97

PREFEITURA MUNICIPAL DE SANTA FILOMENA DO MARANHÃO – MA
CNPJ: 01.612.632/0001-79

Composição Auxiliar	101624	SINAPI	PREPARO DE FUNDO DE VALA COM LARGURA MAIOR OU IGUAL A 1,5 M E MENOR QUE 2,5 M, COM CAMADA DE BRITA, LANÇAMENTO MECANIZADO. AF_08/2020	Escoramento e Preparo de Fundo de Valas	m³	0,9690000	213,42	206,80		
Composição Auxiliar	92767	SINAPI	ARMAÇÃO DE LAJE DE ESTRUTURA CONVENCIONAL DE CONCRETO ARMADO UTILIZANDO AÇO CA-60 DE 4,2 MM - MONTAGEM. AF_06/2022	Armação para Estruturas de Concreto Armado	KG	55,1540000	15,45	852,12		
Composição Auxiliar	96536	SINAPI	FABRICAÇÃO, MONTAGEM E DESMONTAGEM DE FÔRMA PARA VIGA BALDRAME, EM MADEIRA SERRADA, E=25 MM, 4 UTILIZAÇÕES. AF_01/2024	Fundações Rasas (Blocos, Sapatas, Vigas Baldrame)	m²	2,7200000	77,46	210,69		
Composição Auxiliar	88309	SINAPI	PEDREIRO COM ENCARGOS COMPLEMENTARES	Livro SINAPI: Cálculos e Parâmetros	H	91,0976000	30,01	2.733,83		
Composição Auxiliar	89998	SINAPI	ARMAÇÃO DE CINTA DE ALVENARIA ESTRUTURAL; DIÂMETRO DE 10,0 MM. AF_09/2021	Graute e Armação	KG	8,3912000	9,78	82,06		
Composição Auxiliar	88316	SINAPI	SERVEnte COM ENCARGOS COMPLEMENTARES	Livro SINAPI: Cálculos e Parâmetros	H	71,5767000	23,84	1.706,38		
Composição Auxiliar	88628	SINAPI	ARGAMASSA TRAÇO 1:3 (EM VOLUME DE CIMENTO E AREIA MÉDIA ÚMIDA), PREPARO MECÂNICO COM BETONEIRA 400 L. AF_08/2019	Argamassas	m³	3,4693000	730,53	2.534,42		
Composição Auxiliar	89995	SINAPI	GRAUTEAMENTO DE CINTA SUPERIOR OU DE VERGA EM ALVENARIA ESTRUTURAL. AF_09/2021	Graute e Armação	m³	0,2720000	1.193,42	324,61		
Insumo	00007258	SINAPI	TIJOLO CERAMICO MACICO COMUM DE *5 X 10 X 20* CM (L X A X C)	Material	UN	4.108,4101000	0,62	2.547,21		
Insumo	00002692	SINAPI	DESMOLDANTE PROTETOR PARA FORMAS DE MADEIRA, DE BASE OLEOSA EMULSIONADA EM AGUA	Material	L	0,0367000	10,50	0,38		
Insumo	00004491	SINAPI	PONTALETE *7,5 X 7,5* CM EM PINUS, MISTA OU EQUIVALENTE DA REGIAO - BRUTA	Material	M	0,7992000	11,05	8,83		
Insumo	00004517	SINAPI	SARRAFO *2,5 X 7,5* CM EM PINUS, MISTA OU EQUIVALENTE DA REGIAO - BRUTA	Material	M	0,9504000	3,87	3,67		
Insumo	00006193	SINAPI	TABUA NAO APARELHADA *2,5 X 20* CM, EM MACARANDUBA/MASSARANDUBA, ANGELIM OU EQUIVALENTE DA REGIAO - BRUTA	Material	M	2,9808000	18,37	54,75		
Insumo	00005069	SINAPI	PREGO DE ACO POLIDO COM CABECA 17 X 27 (2 1/2 X 11)	Material	KG	0,0842000	20,71	1,74		
					MO sem LS =>	2.210,79	LS =>	2.522,75	MO com LS =>	4.733,54
					Valor do BDI =>	3.793,77			Valor com BDI =>	18.452,87
							Quant. =>	1,00	Preço Total =>	18.452,87

13.15	Código Banco	Descrição	Tipo	Und	Quant.	Valor Unit	Total
Composição	96689 SINAPI	JOELHO 45 GRAUS, PPR, DN 40 MM, CLASSE PN 25, INSTALADO EM PRUMADA DE ÁGUA FORNECIMENTO E INSTALAÇÃO . AF_08/2022	Instalações Hidráulicas em PPR	UN	1,0000000	29,53	29,53
Composição Auxiliar	88267 SINAPI	ENCANADOR OU BOMBEIRO HIDRÁULICO COM ENCARGOS COMPLEMENTARES	Livro SINAPI: Cálculos e Parâmetros	H	0,2546000	29,30	7,45
Composição Auxiliar	104091 SINAPI	TERMOFUSORA PARA TUBOS E CONEXÕES EM PPR COM DIÂMETROS DE 20 A 63 MM, POTÊNCIA DE 800 W, TENSAO 220 V - CHP DIURNO. AF_05/2022	Custos Horários Produtivo e Improdutivo dos Equipamentos	CHP	0,1744000	0,78	0,13

PREFEITURA MUNICIPAL DE SANTA FILOMENA DO MARANHÃO – MA
CNPJ: 01.612.632/0001-79

Composição Auxiliar	88248	SINAPI	AUXILIAR DE ENCANADOR OU BOMBEIRO HIDRÁULICO COM ENCARGOS COMPLEMENTARES	Livro SINAPI: Cálculos e Parâmetros	H	0,2546000	24,07	6,12	
Insumo	00038987	SINAPI	JOELHO PPR 45 GRAUS, SOLDAVEL, F/F, DN 40 MM, PARA AQUA QUENTE E FRIA PREDIAL	Material	UN	1,0000000	15,83	15,83	
				MO sem LS =>	4,48	LS =>	5,13	MO com LS =>	9,61
				Valor do BDI =>	7,64			Valor com BDI =>	37,17
				Quant. =>		50,00	Preço Total =>	1.858,50	

13.16	Código	Banco	Descrição	Tipo	Und	Quant.	Valor Unit	Total	
Composição	96759	SINAPI	TÊ, PPR, DN 40 MM, INSTALADO EM RESERVAÇÃO PREDIAL DE ÁGUA - FORNECIMENTO E INSTALAÇÃO. AF_04/2024	Instalações Hidráulicas - Reservação e Bombas de Recalque	UN	1,0000000	26,87	26,87	
Composição Auxiliar	88267	SINAPI	ENCANADOR OU BOMBEIRO HIDRÁULICO COM ENCARGOS COMPLEMENTARES	Livro SINAPI: Cálculos e Parâmetros	H	0,2049000	29,30	6,00	
Composição Auxiliar	104091	SINAPI	TERMOFUSORA PARA TUBOS E CONEXÕES EM PPR COM DIÂMETROS DE 20 A 63 MM, POTÊNCIA DE 800 W, TENSÃO 220 V - CHP DIURNO. AF_05/2022	Custos Horários Produtivo e Improdutivo dos Equipamentos	CHP	0,1403000	0,78	0,10	
Composição Auxiliar	88248	SINAPI	AUXILIAR DE ENCANADOR OU BOMBEIRO HIDRÁULICO COM ENCARGOS COMPLEMENTARES	Livro SINAPI: Cálculos e Parâmetros	H	0,2049000	24,07	4,93	
Insumo	00038457	SINAPI	TE NORMAL, PPR, F/F/F, SOLDAVEL, 90 GRAUS, DN 40 X 40 X 40 MM, PARA AGUA QUENTE PREDIAL	Material	UN	1,0000000	15,84	15,84	
				MO sem LS =>	3,61	LS =>	4,12	MO com LS =>	7,73
				Valor do BDI =>	6,95			Valor com BDI =>	33,82
				Quant. =>		50,00	Preço Total =>	1.691,00	

13.17	Código	Banco	Descrição	Tipo	Und	Quant.	Valor Unit	Total	
Composição	104063	SINAPI	CURVA LONGA, 45 GRAUS, PVC OCRE, JUNTA ELÁSTICA, DN 100 MM, PARA COLETOR PREDIAL DE ESGOTO. AF_06/2022	Ligações Prediais de Água e Esgoto	UN	1,0000000	62,05	62,05	
Composição Auxiliar	88316	SINAPI	SERVENTE COM ENCARGOS COMPLEMENTARES	Livro SINAPI: Cálculos e Parâmetros	H	0,0808000	23,84	1,92	
Composição Auxiliar	88246	SINAPI	ASSENTADOR DE TUBOS COM ENCARGOS COMPLEMENTARES	Livro SINAPI: Cálculos e Parâmetros	H	0,2524000	19,47	4,91	
Insumo	00001858	SINAPI	CURVA LONGA PVC, PB, JE, 45 GRAUS, DN 100 MM, PARA REDE COLETORA ESGOTO	Material	UN	1,0000000	49,44	49,44	
Insumo	00020078	SINAPI	PASTA LUBRIFICANTE PARA TUBOS E CONEXOES COM JUNTA ELASTICA, EMBALAGEM DE *400* GR (USO EM PVC, ACO, POLIETILENO E OUTROS)	Material	UN	0,0625000	26,99	1,68	
Insumo	00000303	SINAPI	ANEL BORRACHA, PARA TUBO PVC, REDE COLETOR ESGOTO, DN 100 MM (NBR 7362)	Material	UN	1,0000000	4,10	4,10	
				MO sem LS =>	2,02	LS =>	2,31	MO com LS =>	4,33
				Valor do BDI =>	16,05			Valor com BDI =>	78,10

PREFEITURA MUNICIPAL DE SANTA FILOMENA DO MARANHÃO – MA
CNPJ: 01.612.632/0001-79

Quant. => 50,00 Preço Total => 3.905,00

14			LOUÇAS, CUBAS E BANCADAS					53.173,92	
14.1	Código	Banco	Descrição	Tipo	Und	Quant.	Valor Unit	Total	
Composição	86888	SINAPI	VASO SANITÁRIO SIFONADO COM CAIXA ACOPLADA LOUÇA BRANCA - FORNECIMENTO E INSTALAÇÃO. AF_01/2020	Louças e Metais	UN	1,0000000	535,82	535,82	
Composição Auxiliar	88316	SINAPI	SERVEnte COM ENCARGOS COMPLEMENTARES	Livro SINAPI: Cálculos e Parâmetros	H	0,4384000	23,84	10,45	
Composição Auxiliar	88267	SINAPI	ENCANADOR OU BOMBEIRO HIDRÁULICO COM ENCARGOS COMPLEMENTARES	Livro SINAPI: Cálculos e Parâmetros	H	0,7791000	29,30	22,82	
Insumo	00004384	SINAPI	PARAFUSO NIQUELADO COM ACABAMENTO CROMADO PARA FIXAR PEÇA SANITARIA, INCLUI PORCA CEGA, ARRUELA E BUCHA DE NYLON TAMANHO S-10	Material	UN	2,0000000	21,82	43,64	
Insumo	00006138	SINAPI	ANEL DE VEDACAO, PVC FLEXIVEL, 100 MM, PARA SAIDA DE BACIA / VASO SANITARIO	Material	UN	1,0000000	12,01	12,01	
Insumo	00037329	SINAPI	REJUNTE EPOXI, QUALQUER COR	Material	KG	0,0881000	117,49	10,35	
Insumo	00010422	SINAPI	BACIA SANITARIA (VASO) COM CAIXA ACOPLADA, SIFAO APARENTE, DE LOUCA BRANCA (SEM ASSENTO)	Material	UN	1,0000000	436,55	436,55	
				MO sem LS =>	10,99	LS =>	12,56	MO com LS =>	23,55
				Valor do BDI =>	138,67			Valor com BDI =>	674,49
						Quant. =>	8,00	Preço Total =>	5.395,92

14.2	Código	Banco	Descrição	Tipo	Und	Quant.	Valor Unit	Total	
Composição	86889	SINAPI	BANCADA DE GRANITO CINZA POLIDO, DE 1,50 X 0,60 M, PARA PIA DE COZINHA - FORNECIMENTO E INSTALAÇÃO. AF_01/2020	Louças e Metais	UN	1,0000000	818,68	818,68	
Composição Auxiliar	88274	SINAPI	MARMORISTA/GRANITEIRO COM ENCARGOS COMPLEMENTARES	Livro SINAPI: Cálculos e Parâmetros	H	1,4944000	29,88	44,65	
Composição Auxiliar	88316	SINAPI	SERVEnte COM ENCARGOS COMPLEMENTARES	Livro SINAPI: Cálculos e Parâmetros	H	0,9834000	23,84	23,44	
Insumo	00004823	SINAPI	MASSA PLASTICA PARA MARMORE/GRANITO	Material	KG	0,5228000	40,74	21,29	
Insumo	00007568	SINAPI	BUCHA DE NYLON SEM ABA S10, COM PARAFUSO DE 6,10 X 65 MM EM ACO ZINCADO COM ROSCA SOBERBA, CABECA CHATA E FENDA PHILLIPS	Material	UN	6,0000000	0,61	3,66	
Insumo	00011795	SINAPI	GRANITO PARA BANCADA, POLIDO, TIPO ANDORINHA/ QUARTZ/ CASTELO/ CORUMBA OU OUTROS EQUIVALENTES DA REGIAO, E= *2,5* CM	Material	m²	1,0050000	679,24	682,63	
Insumo	00037591	SINAPI	SUPORTE MAO-FRANCESA EM ACO, ABAS IGUAIS 40 CM, CAPACIDADE MINIMA 70 KG, BRANCO	Material	UN	2,0000000	20,27	40,54	
Insumo	00037329	SINAPI	REJUNTE EPOXI, QUALQUER COR	Material	KG	0,0211000	117,49	2,47	
				MO sem LS =>	22,08	LS =>	25,21	MO com LS =>	47,29

PREFEITURA MUNICIPAL DE SANTA FILOMENA DO MARANHÃO – MA
CNPJ: 01.612.632/0001-79

Valor do BDI => 211,87 Valor com BDI => 1.030,55
Quant. => 7,00 Preço Total => 7.213,85

14.3	Código	Banco	Descrição	Tipo	Und	Quant.	Valor Unit	Total		
Composição	86901	SINAPI	CUBA DE EMBUTIR OVAL EM LOUÇA BRANCA, 35 X 50CM OU EQUIVALENTE - FORNECIMENTO E INSTALAÇÃO. AF_01/2020	Louças e Metais	UN	1,0000000	162,96	162,96		
Composição Auxiliar	88274	SINAPI	MARMORISTA/GRANITEIRO COM ENCARGOS COMPLEMENTARES	Livro SINAPI: Cálculos e Parâmetros	H	0,8458000	29,88	25,27		
Composição Auxiliar	88316	SINAPI	SERVENTE COM ENCARGOS COMPLEMENTARES	Livro SINAPI: Cálculos e Parâmetros	H	0,2665000	23,84	6,35		
Insumo	00020269	SINAPI	LAVATORIO / CUBA DE EMBUTIR, OVAL, DE LOUCA BRANCA, SEM LADRAO, DIMENSOES *50 X 35* CM (L X C)	Material	UN	1,0000000	109,87	109,87		
Insumo	00004823	SINAPI	MASSA PLASTICA PARA MARMORE/GRANITO	Material	KG	0,5271000	40,74	21,47		
					MO sem LS =>	10,40	LS =>	11,87	MO com LS =>	22,27
					Valor do BDI =>	42,17			Valor com BDI =>	205,13
							Quant. =>	16,00	Preço Total =>	3.282,08

14.4	Código	Banco	Descrição	Tipo	Und	Quant.	Valor Unit	Total		
Composição	86902	SINAPI	LAVATÓRIO LOUÇA BRANCA COM COLUNA, *44 X 35,5* CM, PADRÃO POPULAR - FORNECIMENTO E INSTALAÇÃO. AF_01/2020	Louças e Metais	UN	1,0000000	328,46	328,46		
Composição Auxiliar	88267	SINAPI	ENCANADOR OU BOMBEIRO HIDRÁULICO COM ENCARGOS COMPLEMENTARES	Livro SINAPI: Cálculos e Parâmetros	H	0,8788000	29,30	25,74		
Composição Auxiliar	88316	SINAPI	SERVENTE COM ENCARGOS COMPLEMENTARES	Livro SINAPI: Cálculos e Parâmetros	H	0,4443000	23,84	10,59		
Insumo	00004351	SINAPI	PARAFUSO NIQUELADO 3 1/2" COM ACABAMENTO CROMADO PARA FIXAR PEÇA SANITARIA, INCLUI PORCA CEGA, ARRUJELA E BUCHA DE NYLON TAMANHO S-8	Material	UN	6,0000000	16,17	97,02		
Insumo	00036794	SINAPI	LAVATORIO DE LOUCA BRANCA, COM COLUNA, DIMENSOES *44 X 35* CM (L X C)	Material	UN	1,0000000	186,13	186,13		
Insumo	00037329	SINAPI	REJUNTE EPOXI, QUALQUER COR	Material	KG	0,0765000	117,49	8,98		
					MO sem LS =>	12,04	LS =>	13,75	MO com LS =>	25,79
					Valor do BDI =>	85,00			Valor com BDI =>	413,46
							Quant. =>	10,00	Preço Total =>	4.134,60

14.5	Código	Banco	Descrição	Tipo	Und	Quant.	Valor Unit	Total
Composição	86885	SINAPI	ENGATE FLEXÍVEL EM PLÁSTICO BRANCO, 1/2" X 40CM - FORNECIMENTO E INSTALAÇÃO. AF_01/2020	Louças e Metais	UN	1,0000000	13,69	13,69
Composição Auxiliar	88316	SINAPI	SERVENTE COM ENCARGOS COMPLEMENTARES	Livro SINAPI: Cálculos e Parâmetros	H	0,0481000	23,84	1,14

PREFEITURA MUNICIPAL DE SANTA FILOMENA DO MARANHÃO – MA
CNPJ: 01.612.632/0001-79

Composição Auxiliar	88267	SINAPI	ENCANADOR OU BOMBEIRO HIDRÁULICO COM ENCARGOS COMPLEMENTARES	Livro SINAPI: Cálculos e Parâmetros	H	0,1525000	29,30	4,46	
Insumo	00011681	SINAPI	ENGATE/RABICHO FLEXIVEL PLASTICO (PVC OU ABS) BRANCO 1/2" X 40 CM	Material	UN	1,0000000	7,99	7,99	
Insumo	00003146	SINAPI	FITA VEDA ROSCA, EM PTFE, ROLO DE 18 MM X 10 M (L X C)	Material	UN	0,0210000	4,80	0,10	
				MO sem LS =>	1,87	LS =>	2,15	MO com LS =>	4,02
				Valor do BDI =>	3,54			Valor com BDI =>	17,23
				Quant. =>		38,00	Preço Total =>	654,74	

14.6	Código	Banco	Descrição	Tipo	Und	Quant.	Valor Unit	Total	
Composição	86883	SINAPI	SIFÃO DO TIPO FLEXÍVEL EM PVC 1 X 1.1/2 - FORNECIMENTO E INSTALAÇÃO. AF_01/2020	Louças e Metais	UN	1,0000000	13,73	13,73	
Composição Auxiliar	88267	SINAPI	ENCANADOR OU BOMBEIRO HIDRÁULICO COM ENCARGOS COMPLEMENTARES	Livro SINAPI: Cálculos e Parâmetros	H	0,0845000	29,30	2,47	
Composição Auxiliar	88316	SINAPI	SERVEnte COM ENCARGOS COMPLEMENTARES	Livro SINAPI: Cálculos e Parâmetros	H	0,0266000	23,84	0,63	
Insumo	00044945	SINAPI	SIFAO / TUBO SINFONADO EXTENSIVEL/SANFONADO, UNIVERSAL/ SIMPLES, ENTRE *50 A 70* CM, DE PLASTICO BRANCO	Material	UN	1,0000000	10,48	10,48	
Insumo	00003146	SINAPI	FITA VEDA ROSCA, EM PTFE, ROLO DE 18 MM X 10 M (L X C)	Material	UN	0,0332000	4,80	0,15	
				MO sem LS =>	1,03	LS =>	1,19	MO com LS =>	2,22
				Valor do BDI =>	3,55			Valor com BDI =>	17,28
				Quant. =>		38,00	Preço Total =>	656,64	

14.7	Código	Banco	Descrição	Tipo	Und	Quant.	Valor Unit	Total
Composição	86895	SINAPI	BANCADA DE GRANITO CINZA POLIDO, DE 0,50 X 0,60 M, PARA LAVATÓRIO - FORNECIMENTO E INSTALAÇÃO. AF_01/2020	Louças e Metais	UN	1,0000000	391,68	391,68
Composição Auxiliar	88316	SINAPI	SERVEnte COM ENCARGOS COMPLEMENTARES	Livro SINAPI: Cálculos e Parâmetros	H	0,9811000	23,84	23,38
Composição Auxiliar	88274	SINAPI	MARMORISTA/GRANITEIRO COM ENCARGOS COMPLEMENTARES	Livro SINAPI: Cálculos e Parâmetros	H	1,9209000	29,88	57,39
Insumo	00011795	SINAPI	GRANITO PARA BANCADA, POLIDO, TIPO ANDORINHA/ QUARTZ/ CASTELO/ CORUMBA OU OUTROS EQUIVALENTES DA REGIAO, E= *2,5* CM	Material	m²	0,3770000	679,24	256,07
Insumo	00037590	SINAPI	SUPORTE MAO-FRANCESA EM ACO, ABAS IGUAIS 30 CM, CAPACIDADE MINIMA 60 KG, BRANCO	Material	UN	2,0000000	16,86	33,72
Insumo	00007568	SINAPI	BUCHA DE NYLON SEM ABA S10, COM PARAFUSO DE 6,10 X 65 MM EM ACO ZINCADO COM ROSCA SOBERBA, CABECA CHATA E FENDA PHILLIPS	Material	UN	6,0000000	0,61	3,66
Insumo	00037329	SINAPI	REJUNTE EPOXI, QUALQUER COR	Material	KG	0,0154000	117,49	1,80

PREFEITURA MUNICIPAL DE SANTA FILOMENA DO MARANHÃO – MA
CNPJ: 01.612.632/0001-79

Insumo	00004823	SINAPI	MASSA PLASTICA PARA MARMORE/GRANITO	Material	KG	0,3844000	40,74	15,66	
				MO sem LS =>	26,34	LS =>	30,06	MO com LS =>	56,40
				Valor do BDI =>	101,36			Valor com BDI =>	493,04
						Quant. =>	6,00	Preço Total =>	2.958,24

14.8	Código	Banco	Descrição	Tipo	Und	Quant.	Valor Unit	Total	
Composição	102237	SINAPI	BOX FRONTAL DE CORRER, COM VIDRO TEMPERADO 8 MM, 190X100CM, 1 FOLHA FIXA, 1 FOLHA MÓVEL, PERFIS E FERRAGENS EM ALUMÍNIO. AF_11/2025	Vidros e Espelhos	m²	1,0000000	1.529,39	1.529,39	
Composição Auxiliar	88316	SINAPI	SERVENTE COM ENCARGOS COMPLEMENTARES	Livro SINAPI: Cálculos e Parâmetros	H	0,8618341	23,84	20,54	
Composição Auxiliar	88325	SINAPI	VIDRACEIRO COM ENCARGOS COMPLEMENTARES	Livro SINAPI: Cálculos e Parâmetros	H	0,9989440	24,74	24,71	
Insumo	00043879	SINAPI	KIT BOX FRONTAL DE CORRER, COM VIDRO TEMPERADO INCOLOR DE 8 MM, 190 X 100 CM (H X L), 1 FOLHA FIXA E 1 FOLHA MOVEL, PERFIS E FERRAGENS EM ALUMINIO NA COR BRANCA, SEM COLOCACAO	Material	UN	0,5847953	2.500,00	1.461,98	
Insumo	00039961	SINAPI	SILICONE ACETICO USO GERAL INCOLOR 280 G	Material	UN	0,6400000	34,64	22,16	
				MO sem LS =>	13,84	LS =>	15,80	MO com LS =>	29,64
				Valor do BDI =>	395,80			Valor com BDI =>	1.925,19
						Quant. =>	15,00	Preço Total =>	28.877,85

15	METAIS E ACESSÓRIOS								35.599,38
15.1	Código	Banco	Descrição	Tipo	Und	Quant.	Valor Unit	Total	
Composição	86914	SINAPI	TORNEIRA CROMADA 1/2" OU 3/4" PARA TANQUE, PADRÃO MÉDIO - FORNECIMENTO E INSTALAÇÃO. AF_01/2020	Louças e Metais	UN	1,0000000	144,68	144,68	
Composição Auxiliar	88316	SINAPI	SERVENTE COM ENCARGOS COMPLEMENTARES	Livro SINAPI: Cálculos e Parâmetros	H	0,0481000	23,84	1,14	
Composição Auxiliar	88267	SINAPI	ENCANADOR OU BOMBEIRO HIDRÁULICO COM ENCARGOS COMPLEMENTARES	Livro SINAPI: Cálculos e Parâmetros	H	0,1525000	29,30	4,46	
Insumo	00013417	SINAPI	TORNEIRA METALICA CROMADA CANO CURTO, SEM BICO, SEM AREJADOR, DE PAREDE, PARA TANQUE E USO GERAL, 1/2" OU 3/4"	Material	UN	1,0000000	138,98	138,98	
Insumo	00003146	SINAPI	FITA VEDA ROSCA, EM PTFE, ROLO DE 18 MM X 10 M (L X C)	Material	UN	0,0210000	4,80	0,10	
				MO sem LS =>	1,87	LS =>	2,15	MO com LS =>	4,02
				Valor do BDI =>	37,44			Valor com BDI =>	182,12
						Quant. =>	21,00	Preço Total =>	3.824,52

PREFEITURA MUNICIPAL DE SANTA FILOMENA DO MARANHÃO – MA
CNPJ: 01.612.632/0001-79

15.2	Código	Banco	Descrição	Tipo	Und	Quant.	Valor Unit	Total		
Composição	95546	SINAPI	KIT DE ACESSORIOS PARA BANHEIRO EM METAL CROMADO, 5 PECAS, INCLUSO FIXAÇÃO. AF_01/2020	Louças e Metais	UN	1,0000000	222,20	222,20		
Composição Auxiliar	88267	SINAPI	ENCANADOR OU BOMBEIRO HIDRÁULICO COM ENCARGOS COMPLEMENTARES	Livro SINAPI: Cálculos e Parâmetros	H	1,8970000	29,30	55,58		
Composição Auxiliar	88316	SINAPI	SERVEnte COM ENCARGOS COMPLEMENTARES	Livro SINAPI: Cálculos e Parâmetros	H	0,5977000	23,84	14,24		
Insumo	00039398	SINAPI	KIT DE ACESSORIOS PARA BANHEIRO EM METAL CROMADO, 5 PECAS	Material	UN	1,0000000	152,38	152,38		
					MO sem LS =>	23,38	LS =>	26,70	MO com LS =>	50,08
					Valor do BDI =>	57,50			Valor com BDI =>	279,70
					Quant. =>	10,00	Preço Total =>	2.797,00		

15.3	Código	Banco	Descrição	Tipo	Und	Quant.	Valor Unit	Total		
Composição	100849	SINAPI	ASSENTO SANITÁRIO CONVENCIONAL - FORNECIMENTO E INSTALACAO. AF_01/2020	Louças e Metais	UN	1,0000000	39,45	39,45		
Composição Auxiliar	88316	SINAPI	SERVEnte COM ENCARGOS COMPLEMENTARES	Livro SINAPI: Cálculos e Parâmetros	H	0,0484000	23,84	1,15		
Composição Auxiliar	88267	SINAPI	ENCANADOR OU BOMBEIRO HIDRÁULICO COM ENCARGOS COMPLEMENTARES	Livro SINAPI: Cálculos e Parâmetros	H	0,1536000	29,30	4,50		
Insumo	00000377	SINAPI	ASSENTO SANITARIO DE PLASTICO, TIPO CONVENCIONAL	Material	UN	1,0000000	33,80	33,80		
					MO sem LS =>	1,89	LS =>	2,16	MO com LS =>	4,05
					Valor do BDI =>	10,20			Valor com BDI =>	49,65
					Quant. =>	10,00	Preço Total =>	496,50		

15.4	Código	Banco	Descrição	Tipo	Und	Quant.	Valor Unit	Total		
Composição	100860	SINAPI	CHUVEIRO ELÉTRICO COMUM CORPO PLÁSTICO, TIPO DUCHA - FORNECIMENTO E INSTALAÇÃO. AF_01/2020	Louças e Metais	UN	1,0000000	111,43	111,43		
Composição Auxiliar	88267	SINAPI	ENCANADOR OU BOMBEIRO HIDRÁULICO COM ENCARGOS COMPLEMENTARES	Livro SINAPI: Cálculos e Parâmetros	H	0,4467000	29,30	13,08		
Composição Auxiliar	88316	SINAPI	SERVEnte COM ENCARGOS COMPLEMENTARES	Livro SINAPI: Cálculos e Parâmetros	H	0,1407000	23,84	3,35		
Insumo	00003146	SINAPI	FITA VEDA ROSCA, EM PTFE, ROLO DE 18 MM X 10 M (L X C)	Material	UN	0,0210000	4,80	0,10		
Insumo	00001368	SINAPI	CHUVEIRO COMUM EM PLASTICO BRANCO, COM CANO, 3 TEMPERATURAS, 5500 W (110/220 V)	Material	UN	1,0000000	94,90	94,90		
					MO sem LS =>	5,50	LS =>	6,29	MO com LS =>	11,79
					Valor do BDI =>	28,83			Valor com BDI =>	140,26
					Quant. =>	10,00	Preço Total =>	1.402,60		

	Código	Banco	Descrição	Tipo	Und	Quant.	Valor Unit	Total
--	--------	-------	-----------	------	-----	--------	------------	-------

PREFEITURA MUNICIPAL DE SANTA FILOMENA DO MARANHÃO – MA
CNPJ: 01.612.632/0001-79

Insumo	00001370	SINAPI	DUCHA HIGIENICA PLASTICA COM REGISTRO METALICO 1/2"	Material	UN	1,0000000	129,23	129,23	
				MO sem LS =>	0,00	LS =>	0,00	MO com LS =>	0,00
				Valor do BDI =>				Valor com BDI =>	162,67
						Quant. =>	10,00	Preço Total =>	1.626,70

	Código	Banco	Descrição	Tipo	Und	Quant.	Valor Unit	Total	
Insumo	00011186	SINAPI	ESPELHO CRISTAL E = 4 MM	Material	m²	1,0000000	458,66	458,66	
				MO sem LS =>	0,00	LS =>	0,00	MO com LS =>	0,00
				Valor do BDI =>				Valor com BDI =>	577,36
						Quant. =>	35,00	Preço Total =>	20.207,60

15.7	Código	Banco	Descrição	Tipo	Und	Quant.	Valor Unit	Total	
Composição	95544	SINAPI	PAPELEIRA DE PAREDE EM METAL CROMADO SEM TAMPA, INCLUSO FIXAÇÃO. AF_01/2020	Louças e Metais	UN	1,0000000	70,92	70,92	
Composição Auxiliar	88316	SINAPI	SERVEnte COM ENCARGOS COMPLEMENTARES	Livro SINAPI: Cálculos e Parâmetros	H	0,0996000	23,84	2,37	
Composição Auxiliar	88267	SINAPI	ENCANADOR OU BOMBEIRO HIDRÁULICO COM ENCARGOS COMPLEMENTARES	Livro SINAPI: Cálculos e Parâmetros	H	0,3162000	29,30	9,26	
Insumo	00011703	SINAPI	PAPELEIRA DE PAREDE EM METAL CROMADO SEM TAMPA	Material	UN	1,0000000	59,29	59,29	
				MO sem LS =>	3,89	LS =>	4,45	MO com LS =>	8,34
				Valor do BDI =>	18,35			Valor com BDI =>	89,27
						Quant. =>	23,00	Preço Total =>	2.053,21

15.8	Código	Banco	Descrição	Tipo	Und	Quant.	Valor Unit	Total	
Composição	95547	SINAPI	SABONETEIRA PLASTICA TIPO DISPENSER PARA SABONETE LIQUIDO COM RESERVATORIO 800 A 1500 ML, INCLUSO FIXAÇÃO. AF_01/2020	Louças e Metais	UN	1,0000000	110,23	110,23	
Composição Auxiliar	88316	SINAPI	SERVEnte COM ENCARGOS COMPLEMENTARES	Livro SINAPI: Cálculos e Parâmetros	H	0,0996000	23,84	2,37	
Composição Auxiliar	88267	SINAPI	ENCANADOR OU BOMBEIRO HIDRÁULICO COM ENCARGOS COMPLEMENTARES	Livro SINAPI: Cálculos e Parâmetros	H	0,3162000	29,30	9,26	
Insumo	00011758	SINAPI	SABONETEIRA PLASTICA TIPO DISPENSER PARA SABONETE LIQUIDO COM RESERVATORIO 800 A 1500 ML	Material	UN	1,0000000	98,60	98,60	
				MO sem LS =>	3,89	LS =>	4,45	MO com LS =>	8,34
				Valor do BDI =>	28,52			Valor com BDI =>	138,75
						Quant. =>	23,00	Preço Total =>	3.191,25

PREFEITURA MUNICIPAL DE SANTA FILOMENA DO MARANHÃO – MA
CNPJ: 01.612.632/0001-79

16								247.297,38		
16.1	Código	Banco	Descrição	Tipo	Und	Quant.	Valor Unit	Total		
Composição	88415	SINAPI	APLICAÇÃO MANUAL DE FUNDO SELADOR ACRÍLICO EM PAREDES EXTERNAS DE CASAS. AF_03/2024	Pintura Externa	m²	1,0000000	4,31	4,31		
Composição Auxiliar	88316	SINAPI	SERVENTE COM ENCARGOS COMPLEMENTARES	Livro SINAPI: Cálculos e Parâmetros	H	0,0092000	23,84	0,21		
Composição Auxiliar	88310	SINAPI	PINTOR COM ENCARGOS COMPLEMENTARES	Livro SINAPI: Cálculos e Parâmetros	H	0,0566000	32,97	1,86		
Insumo	00006085	SINAPI	SELADOR ACRILICO OPACO PREMIUM INTERIOR/EXTERIOR	Material	L	0,2947200	7,61	2,24		
					MO sem LS =>	0,66	LS =>	0,76	MO com LS =>	1,42
					Valor do BDI =>	1,11			Valor com BDI =>	5,42
							Quant. =>	4.124,00	Preço Total =>	22.352,08

16.2	Código	Banco	Descrição	Tipo	Und	Quant.	Valor Unit	Total		
Composição	88497	SINAPI	EMASSAMENTO COM MASSA LÁTEX, APLICAÇÃO EM PAREDE, DUAS DEMÃOS, LIXAMENTO MANUAL. AF_04/2023	Pintura Interna	m²	1,0000000	18,60	18,60		
Composição Auxiliar	88316	SINAPI	SERVENTE COM ENCARGOS COMPLEMENTARES	Livro SINAPI: Cálculos e Parâmetros	H	0,1203000	23,84	2,86		
Composição Auxiliar	88310	SINAPI	PINTOR COM ENCARGOS COMPLEMENTARES	Livro SINAPI: Cálculos e Parâmetros	H	0,3610000	32,97	11,90		
Insumo	00003767	SINAPI	LIXA EM FOLHA PARA PAREDE OU MADEIRA, NUMERO 120, COR VERMELHA	Material	UN	0,0802000	0,95	0,07		
Insumo	00043626	SINAPI	MASSA CORRIDA PARA SUPERFICIES DE AMBIENTES INTERNOS	Material	KG	1,3389000	2,82	3,77		
					MO sem LS =>	4,69	LS =>	5,37	MO com LS =>	10,06
					Valor do BDI =>	4,81			Valor com BDI =>	23,41
							Quant. =>	4.124,00	Preço Total =>	96.542,84

16.3	Código	Banco	Descrição	Tipo	Und	Quant.	Valor Unit	Total		
Composição	88489	SINAPI	PINTURA LÁTEX ACRÍLICA PREMIUM, APLICAÇÃO MANUAL EM PAREDES, DUAS DEMÃOS. AF_04/2023	Pintura Interna	m²	1,0000000	16,52	16,52		
Composição Auxiliar	88310	SINAPI	PINTOR COM ENCARGOS COMPLEMENTARES	Livro SINAPI: Cálculos e Parâmetros	H	0,1631000	32,97	5,37		
Composição Auxiliar	88316	SINAPI	SERVENTE COM ENCARGOS COMPLEMENTARES	Livro SINAPI: Cálculos e Parâmetros	H	0,0544000	23,84	1,29		
Insumo	00007356	SINAPI	TINTA LATEX ACRILICA PREMIUM, COR BRANCO FOSCO	Material	L	0,2285000	43,16	9,86		
					MO sem LS =>	2,12	LS =>	2,42	MO com LS =>	4,54
					Valor do BDI =>	4,27			Valor com BDI =>	20,79
							Quant. =>	4.124,00	Preço Total =>	85.737,96

PREFEITURA MUNICIPAL DE SANTA FILOMENA DO MARANHÃO – MA
CNPJ: 01.612.632/0001-79

16.4	Código	Banco	Descrição	Tipo	Und	Quant.	Valor Unit	Total		
Composição	88488	SINAPI	PINTURA LÁTEX ACRÍLICA PREMIUM, APLICAÇÃO MANUAL EM TETO, DUAS DEMÃOS. AF_04/2023	Pintura Interna	m²	1,0000000	19,14	19,14		
Composição Auxiliar	88316	SINAPI	SERVENTE COM ENCARGOS COMPLEMENTARES	Livro SINAPI: Cálculos e Parâmetros	H	0,0757000	23,84	1,80		
Composição Auxiliar	88310	SINAPI	PINTOR COM ENCARGOS COMPLEMENTARES	Livro SINAPI: Cálculos e Parâmetros	H	0,2270000	32,97	7,48		
Insumo	00007356	SINAPI	TINTA LATEX ACRILICA PREMIUM, COR BRANCO FOSCO	Material	L	0,2285000	43,16	9,86		
					MO sem LS =>	2,95	LS =>	3,37	MO com LS =>	6,32
					Valor do BDI =>	4,95			Valor com BDI =>	24,09
					Quant. =>		1.200,00	Preço Total =>	28.908,00	

16.5	Código	Banco	Descrição	Tipo	Und	Quant.	Valor Unit	Total		
Composição	100753	SINAPI	PINTURA COM TINTA ACRÍLICA DE ACABAMENTO PULVERIZADA SOBRE SUPERFÍCIES METÁLICAS (EXCETO PERFIL) EXECUTADO EM OBRA (02 DEMÃOS). AF_01/2020_PE	Pintura em Superfícies Metálicas	m²	1,0000000	24,29	24,29		
Composição Auxiliar	88310	SINAPI	PINTOR COM ENCARGOS COMPLEMENTARES	Livro SINAPI: Cálculos e Parâmetros	H	0,6069000	32,97	20,00		
Insumo	00043649	SINAPI	TINTA ESMALTE BASE AGUA PREMIUM ACETINADO	Material	L	0,1150000	37,34	4,29		
					MO sem LS =>	6,44	LS =>	7,35	MO com LS =>	13,79
					Valor do BDI =>	6,28			Valor com BDI =>	30,57
					Quant. =>		450,00	Preço Total =>	13.756,50	

17	SERVIÇOS COMPLEMENTARES								166.721,30	
17.1	Código	Banco	Descrição	Tipo	Und	Quant.	Valor Unit	Total		
Composição	99804	SINAPI	LIMPEZA DE PISO CERÂMICO OU PORCELANATO UTILIZANDO DETERGENTE NEUTRO E ESCOVAÇÃO MANUAL. AF_04/2019	Limpeza de Obra	m²	1,0000000	5,99	5,99		
Composição Auxiliar	88316	SINAPI	SERVENTE COM ENCARGOS COMPLEMENTARES	Livro SINAPI: Cálculos e Parâmetros	H	0,2480000	23,84	5,91		
Insumo	00044329	SINAPI	DETERGENTE NEUTRO USO GERAL, CONCENTRADO	Material	L	0,0060000	14,63	0,08		
					MO sem LS =>	1,79	LS =>	2,05	MO com LS =>	3,84
					Valor do BDI =>	1,55			Valor com BDI =>	7,54
					Quant. =>		985,00	Preço Total =>	7.426,90	

17.2	Código	Banco	Descrição	Tipo	Und	Quant.	Valor Unit	Total
Composição	103946	SINAPI	PLANTIO DE GRAMA ESMERALDA OU SÃO CARLOS OU CURITIBANA, EM PLACAS. AF_07/2024	Paisagismo - Plantio	m²	1,0000000	23,73	23,73
Composição Auxiliar	88316	SINAPI	SERVENTE COM ENCARGOS COMPLEMENTARES	Livro SINAPI: Cálculos e Parâmetros	H	0,1386000	23,84	3,30

PREFEITURA MUNICIPAL DE SANTA FILOMENA DO MARANHÃO – MA
CNPJ: 01.612.632/0001-79

Composição Auxiliar	88441	SINAPI	JARDINEIRO COM ENCARGOS COMPLEMENTARES	Livro SINAPI: Cálculos e Parâmetros	H	0,0277000	24,78	0,68		
Insumo	00003322	SINAPI	GRAMA ESMERALDA OU SAO CARLOS OU CURITIBANA, EM PLACAS, SEM PLANTIO	Material	m²	1,0000000	19,75	19,75		
					MO sem LS =>	1,20	LS =>	1,39	MO com LS =>	2,59
					Valor do BDI =>	6,14			Valor com BDI =>	29,87
					Quant. =>	500,00	Preço Total =>	14.935,00		

17.3	Código	Banco	Descrição	Tipo	Und	Quant.	Valor Unit	Total		
Composição	99822	SINAPI	LIMPEZA DE PORTA DE MADEIRA. AF_10/2025_PS	Limpeza de Obra	m²	1,0000000	1,11	1,11		
Composição Auxiliar	88316	SINAPI	SERVENTE COM ENCARGOS COMPLEMENTARES	Livro SINAPI: Cálculos e Parâmetros	H	0,0434062	23,84	1,03		
Insumo	00013261	SINAPI	FLANELA *30 X 40* CM	Material	UN	0,0314328	2,80	0,08		
					MO sem LS =>	0,31	LS =>	0,36	MO com LS =>	0,67
					Valor do BDI =>	0,28			Valor com BDI =>	1,39
					Quant. =>	70,00	Preço Total =>	97,30		

17.4	Código	Banco	Descrição	Tipo	Und	Quant.	Valor Unit	Total		
Composição	106170	SINAPI	LIMPEZA DE GRADIL. AF_10/2025_PS	Limpeza de Obra	m²	1,0000000	6,90	6,90		
Composição Auxiliar	88316	SINAPI	SERVENTE COM ENCARGOS COMPLEMENTARES	Livro SINAPI: Cálculos e Parâmetros	H	0,2864811	23,84	6,82		
Insumo	00013261	SINAPI	FLANELA *30 X 40* CM	Material	UN	0,0314328	2,80	0,08		
					MO sem LS =>	2,07	LS =>	2,37	MO com LS =>	4,44
					Valor do BDI =>	1,78			Valor com BDI =>	8,68
					Quant. =>	50,00	Preço Total =>	434,00		

17.5	Código	Banco	Descrição	Tipo	Und	Quant.	Valor Unit	Total		
Composição	99817	SINAPI	LIMPEZA DE BANCADA COM PLACA DE ROCHA E CUBA DE LOUÇA, INCLUSIVE METAIS CORRESPONDENTES. AF_10/2025_PS	Limpeza de Obra	UN	1,0000000	6,65	6,65		
Composição Auxiliar	88316	SINAPI	SERVENTE COM ENCARGOS COMPLEMENTARES	Livro SINAPI: Cálculos e Parâmetros	H	0,1928394	23,84	4,59		
Insumo	00013261	SINAPI	FLANELA *30 X 40* CM	Material	UN	0,0666667	2,80	0,18		
Insumo	00044329	SINAPI	DETERGENTE NEUTRO USO GERAL, CONCENTRADO	Material	L	0,1287274	14,63	1,88		
					MO sem LS =>	1,39	LS =>	1,59	MO com LS =>	2,98
					Valor do BDI =>	1,72			Valor com BDI =>	8,37

PREFEITURA MUNICIPAL DE SANTA FILOMENA DO MARANHÃO – MA
CNPJ: 01.612.632/0001-79

Quant. => 30,00 Preço Total => 251,10

17.6	Código	Banco	Descrição	Tipo	Und	Quant.	Valor Unit	Total	
Composição	95875	SINAPI	TRANSPORTE COM CAMINHÃO BASCULANTE DE 10 M³, EM VIA URBANA PAVIMENTADA, DMT ATÉ 30 KM (UNIDADE: M3XKM). AF_07/2020	Transporte, Carga e Descarga de Materiais	M3XKM	1,0000000	2,46	2,46	
Composição Auxiliar	91386	SINAPI	CAMINHÃO BASCULANTE 10 M3, TRUCADO CABINE SIMPLES, PESO BRUTO TOTAL 23.000 KG, CARGA ÚTIL MÁXIMA 15.935 KG, DISTÂNCIA ENTRE EIXOS 4,80 M, POTÊNCIA 230 CV INCLUSIVE CAÇAMBA METÁLICA - CHP DIURNO. AF_06/2014	Custos Horários Produtivo e Improdutivo dos Equipamentos	CHP	0,0083000	265,82	2,20	
Composição Auxiliar	91387	SINAPI	CAMINHÃO BASCULANTE 10 M3, TRUCADO CABINE SIMPLES, PESO BRUTO TOTAL 23.000 KG, CARGA ÚTIL MÁXIMA 15.935 KG, DISTÂNCIA ENTRE EIXOS 4,80 M, POTÊNCIA 230 CV INCLUSIVE CAÇAMBA METÁLICA - CHI DIURNO. AF_06/2014	Custos Horários Produtivo e Improdutivo dos Equipamentos	CHI	0,0036000	74,81	0,26	
				MO sem LS =>	0,14	LS =>	0,16	MO com LS =>	0,30
				Valor do BDI =>	0,63			Valor com BDI =>	3,09
				Quant. =>		25.000,00	Preço Total =>	77.250,00	

17.7	Código	Banco	Descrição	Tipo	Und	Quant.	Valor Unit	Total	
Composição	91928	SINAPI	CABO DE COBRE FLEXÍVEL ISOLADO, 4 MM², ANTI-CHAMA 450/750 V, PARA CIRCUITOS TERMINAIS - FORNECIMENTO E INSTALAÇÃO. AF_03/2023	Instalações Elétricas - Eletrodutos Embutidos, Cabos, Caixas, Tomadas e Interruptores	M	1,0000000	7,72	7,72	
Composição Auxiliar	88264	SINAPI	ELETRICISTA COM ENCARGOS COMPLEMENTARES	Livro SINAPI: Cálculos e Parâmetros	H	0,0390000	30,38	1,18	
Composição Auxiliar	88247	SINAPI	AUXILIAR DE ELETRICISTA COM ENCARGOS COMPLEMENTARES	Livro SINAPI: Cálculos e Parâmetros	H	0,0390000	25,06	0,97	
Insumo	00021127	SINAPI	FITA ISOLANTE ADESIVA ANTICHAMA, USO ATE 750 V, EM ROLO DE 19 MM X 5 M	Material	UN	0,0094000	4,91	0,04	
Insumo	00000981	SINAPI	CABO DE COBRE, FLEXIVEL, CLASSE 4 OU 5, ISOLACAO EM PVC/A, ANTICHAMA BWF-B, 1 CONDUTOR, 450/750 V, SECAO NOMINAL 4 MM2	Material	M	1,2434000	4,45	5,53	
				MO sem LS =>	0,69	LS =>	0,80	MO com LS =>	1,49
				Valor do BDI =>	1,99			Valor com BDI =>	9,71
				Quant. =>		800,00	Preço Total =>	7.768,00	

17.8	Código	Banco	Descrição	Tipo	Und	Quant.	Valor Unit	Total
Composição	91940	SINAPI	CAIXA RETANGULAR 4" X 2" MÉDIA (1,30 M DO PISO), PVC, INSTALADA EM PAREDE - FORNECIMENTO E INSTALAÇÃO. AF_03/2023	Instalações Elétricas - Eletrodutos Embutidos, Cabos, Caixas, Tomadas e Interruptores	UN	1,0000000	19,40	19,40

PREFEITURA MUNICIPAL DE SANTA FILOMENA DO MARANHÃO – MA
CNPJ: 01.612.632/0001-79

Composição Auxiliar	88247	SINAPI	AUXILIAR DE ELETRICISTA COM ENCARGOS COMPLEMENTARES	Livro SINAPI: Cálculos e Parâmetros	H	0,2910000	25,06	7,29	
Composição Auxiliar	88264	SINAPI	ELETRICISTA COM ENCARGOS COMPLEMENTARES	Livro SINAPI: Cálculos e Parâmetros	H	0,2910000	30,38	8,84	
Composição Auxiliar	88629	SINAPI	ARGAMASSA TRAÇO 1:3 (EM VOLUME DE CIMENTO E AREIA MÉDIA ÚMIDA), PREPARO MANUAL. AF_08/2019	Argamassas	m³	0,0009000	848,80	0,76	
Insumo	00001872	SINAPI	CAIXA DE PASSAGEM, EM PVC, DE 4" X 2", PARA ELETRODUTO FLEXIVEL CORRUGADO	Material	UN	1,0000000	2,51	2,51	
				MO sem LS =>	5,28	LS =>	6,03	MO com LS =>	11,31
				Valor do BDI =>	5,02			Valor com BDI =>	24,42
						Quant. =>	30,00	Preço Total =>	732,60

17.9	Código	Banco	Descrição	Tipo	Und	Quant.	Valor Unit	Total	
Composição	92008	SINAPI	TOMADA BAIXA DE EMBUTIR (2 MÓDULOS), 2P+T 10 A, INCLUINDO SUPORTE E PLACA - FORNECIMENTO E INSTALAÇÃO. AF_03/2023	Instalações Elétricas - Eletrodutos Embutidos, Cabos, Caixas, Tomadas e Interruptores	UN	1,0000000	48,37	48,37	
Composição Auxiliar	92006	SINAPI	TOMADA BAIXA DE EMBUTIR (2 MÓDULOS), 2P+T 10 A, SEM SUPORTE E SEM PLACA - FORNECIMENTO E INSTALAÇÃO. AF_03/2023	Instalações Elétricas - Eletrodutos Embutidos, Cabos, Caixas, Tomadas e Interruptores	UN	1,0000000	37,33	37,33	
Composição Auxiliar	91946	SINAPI	SUPORTE PARAFUSADO COM PLACA DE ENCAIXE 4" X 2" MÉDIO (1,30 M DO PISO) PARA PONTO ELÉTRICO - FORNECIMENTO E INSTALAÇÃO. AF_03/2023	Instalações Elétricas - Eletrodutos Embutidos, Cabos, Caixas, Tomadas e Interruptores	UN	1,0000000	11,04	11,04	
				MO sem LS =>	9,86	LS =>	11,26	MO com LS =>	21,12
				Valor do BDI =>	12,51			Valor com BDI =>	60,88
						Quant. =>	30,00	Preço Total =>	1.826,40

17.10	Código	Banco	Descrição	Tipo	Und	Quant.	Valor Unit	Total	
Composição	100947	SINAPI	TRANSPORTE COM CAMINHÃO CARROCERIA 9T, EM VIA URBANA PAVIMENTADA, DMT ATÉ 30KM (UNIDADE: TXKM). AF_07/2020	Transporte, Carga e Descarga de Materiais	TXKM	1,0000000	2,23	2,23	
Composição Auxiliar	5824	SINAPI	CAMINHÃO TOCO, PBT 16.000 KG, CARGA ÚTIL MÁX. 10.685 KG, DIST. ENTRE EIXOS 4,8 M, POTÊNCIA 189 CV, INCLUSIVE CARROCERIA FIXA ABERTA DE MADEIRA P/ TRANSPORTE GERAL DE CARGA SECA, DIMEN. APROX. 2,5 X 7,00 X 0,50 M - CHP DIURNO. AF_06/2014	Custos Horários Produtivo e Improdutivo dos Equipamentos	CHP	0,0093000	214,76	1,99	
Composição Auxiliar	5826	SINAPI	CAMINHÃO TOCO, PBT 16.000 KG, CARGA ÚTIL MÁX. 10.685 KG, DIST. ENTRE EIXOS 4,8 M, POTÊNCIA 189 CV, INCLUSIVE CARROCERIA FIXA ABERTA DE MADEIRA P/ TRANSPORTE GERAL DE CARGA SECA, DIMEN. APROX. 2,5 X 7,00 X 0,50 M - CHI DIURNO. AF_06/2014	Custos Horários Produtivo e Improdutivo dos Equipamentos	CHI	0,0040000	62,43	0,24	
				MO sem LS =>	0,14	LS =>	0,17	MO com LS =>	0,31
				Valor do BDI =>	0,57			Valor com BDI =>	2,80

PREFEITURA MUNICIPAL DE SANTA FILOMENA DO MARANHÃO – MA
CNPJ: 01.612.632/0001-79

Quant. => 20.000,00 Preço Total => 56.000,00

Total sem BDI	2.761.813,41
Total do BDI	714.054,70
Total Geral	3.475.868,11

PREFEITURA MUNICIPAL DE SANTA FILOMENA DO MARANHÃO – MA
CNPJ: 01.612.632/0001-79



Obra
CONTRATAÇÃO DE EMPRESA ESPECIALIZADA PARA SERVIÇOS DE REFORMA E AMPLIAÇÃO DO PREDIO DA PREFEITURA MUNICIPAL SANTA FILOMENA DO MARANHÃO - MA

Bancos
SINAPI - 12/2025 - Maranhão

B.D.I.
25,88%

Encargos Sociais
Não Desonerado:
Horista: 114,11%
Mensalista: 71,30%

Curva ABC de Serviços

Código	Banco	Descrição	Tipo	Und	Quant.	Valor Unit	Total	Peso (%)	Peso Acumulado (%)
89168	SINAPI	(COMPOSIÇÃO REPRESENTATIVA) DO SERVIÇO DE ALVENARIA DE VEDAÇÃO DE BLOCOS VAZADOS DE CERÂMICA DE 9X19X19CM (ESPESSURA 9CM), PARA EDIFICAÇÃO HABITACIONAL UNIFAMILIAR (CASA) E EDIFICAÇÃO PÚBLICA PADRÃO. AF_11/2014	PARE - PAREDES/PAINÉIS	m²	1.410,0	127,42	179.662,20	5,17	5,17
89173	SINAPI	(COMPOSIÇÃO REPRESENTATIVA) DO SERVIÇO DE EMBOÇO/MASSA ÚNICA, APLICADO MANUALMENTE, TRAÇO 1:2:8, EM BETONEIRA DE 400L, PAREDES INTERNAS, COM EXECUÇÃO DE TALISCAS, EDIFICAÇÃO HABITACIONAL UNIFAMILIAR (CASAS) E EDIFICAÇÃO PÚBLICA PADRÃO. AF_12/2014	REVE - REVESTIMENTO E TRATAMENTO DE SUPERFÍCIES	m²	3.100,0	52,51	162.781,00	4,68	9,85
87247	SINAPI	REVESTIMENTO CERÂMICO PARA PISO COM PLACAS TIPO ESMALTADA DE DIMENSÕES 35X35 CM APLICADA EM AMBIENTES DE ÁREA ENTRE 5 M2 E 10 M2. AF_02/2023_PE	Revestimentos Cerâmicos Internos	m²	1.200,0	92,48	110.976,00	3,19	13,04
88497	SINAPI	EMASSAMENTO COM MASSA LÁTEX, APLICAÇÃO EM PAREDE, DUAS DEMÃOS, LIXAMENTO MANUAL. AF_04/2023	Pintura Interna	m²	4.124,0	23,41	96.542,84	2,78	15,82
94204	SINAPI	TELHAMENTO COM TELHA CERÂMICA CAPA-CANAL, TIPO COLONIAL, COM MAIS DE 2 ÁGUAS, INCLUSO TRANSPORTE VERTICAL. AF_07/2019	Telhamento para Cobertura	m²	1.200,0	78,51	94.212,00	2,71	18,53
94439	SINAPI	(COMPOSIÇÃO REPRESENTATIVA) DO SERVIÇO DE CONTRAPISO EM ARGAMASSA TRAÇO 1:4 (CIM E AREIA), BETONEIRA 400 L, E = 4 CM ÁREAS SECAS E MOLHADAS SOBRE LAJE, E = 3 CM ÁREAS MOLHADAS SOBRE IMPERMEABILIZAÇÃO, CASA E EDIFICAÇÃO PÚBLICA PADRÃO. AF_11/2014	PISO - PISOS	m²	1.200,0	75,23	90.276,00	2,60	21,13
88489	SINAPI	PINTURA LÁTEX ACRÍLICA PREMIUM, APLICAÇÃO MANUAL EM PAREDES, DUAS DEMÃOS. AF_04/2023	Pintura Interna	m²	4.124,0	20,79	85.737,96	2,47	23,60
92397	SINAPI	EXECUÇÃO DE PAVIMENTO EM PISO INTERTRAVADO, COM BLOCO RETANGULAR COR NATURAL DE 20 X 10 CM, ESPESSURA 6 CM. AF_10/2022	Pavimento Intertravado	m²	800,0	99,13	79.304,00	2,28	25,88
96113	SINAPI	FORRO EM PLACAS DE GESSO, PARA AMBIENTES COMERCIAIS. AF_08/2023_PS	Forros	m²	1.200,0	65,58	78.696,00	2,26	28,14
90776	SINAPI	ENCARREGADO GERAL COM ENCARGOS COMPLEMENTARES	Livro SINAPI: Cálculos e Parâmetros	H	1.700,0	45,69	77.673,00	2,23	30,38
95875	SINAPI	TRANSPORTE COM CAMINHÃO BASCULANTE DE 10 M³, EM VIA URBANA PAVIMENTADA, DMT ATÉ 30 KM (UNIDADE: M3XKM). AF_07/2020	Transporte, Carga e Descarga de Materiais	M3XKM	25.000,0	3,09	77.250,00	2,22	32,60
87275	SINAPI	REVESTIMENTO CERÂMICO PARA PAREDES INTERNAS COM PLACAS TIPO ESMALTADA DE DIMENSÕES 33X45 CM APLICADAS A MEIA ALTURA DAS PAREDES. AF_02/2023_PE	Revestimentos Cerâmicos Internos	m²	700,0	108,94	76.258,00	2,19	34,79
90777	SINAPI	ENGENHEIRO CIVIL DE OBRA JUNIOR COM ENCARGOS COMPLEMENTARES	Livro SINAPI: Cálculos e Parâmetros	H	450,0	167,57	75.406,50	2,17	36,96

PREFEITURA MUNICIPAL DE SANTA FILOMENA DO MARANHÃO – MA
CNPJ: 01.612.632/0001-79

96620	SINAPI	LASTRO DE CONCRETO MAGRO, APLICADO EM PISOS, LAJES SOBRE SOLO OU RADIERS. AF_01/2024	Lastro	m³	62,0	1.103,28	68.403,36	1,97	38,93
100362	SINAPI	FABRICAÇÃO E INSTALAÇÃO DE MEIA TESOURA DE MADEIRA NÃO APARELHADA, COM VÃO DE 8 M, PARA TELHA CERÂMICA OU DE CONCRETO, INCLUSO IÇAMENTO. AF_10/2025	Estrutura e Trama para Cobertura	UN	18,0	3.657,85	65.841,30	1,89	40,82
92393	SINAPI	EXECUÇÃO DE PAVIMENTO EM PISO INTERTRAVADO, COM BLOCO SEXTAVADO DE 25 X 25 CM, ESPESSURA 6 CM. AF_10/2022	Pavimento Intertravado	m²	600,0	103,57	62.142,00	1,79	42,61
100775	SINAPI	ESTRUTURA TRELIÇADA DE COBERTURA, TIPO FINK, COM LIGAÇÕES SOLDADAS, INCLUSOS PERFIS METÁLICOS, CHAPAS METÁLICAS, MÃO DE OBRA E TRANSPORTE COM GUINDASTE - FORNECIMENTO E INSTALAÇÃO. AF_01/2020_PSA	FUES - FUNDAÇÕES E ESTRUTURAS	KG	3.800,0	15,94	60.572,00	1,74	44,36
103670	SINAPI	LANÇAMENTO COM USO DE BALDES, ADENSAMENTO E ACABAMENTO DE CONCRETO EM ESTRUTURAS. AF_02/2022	Concretagem para Estruturas de Concreto Armado	m³	147,0	408,63	60.068,61	1,73	46,08
92565	SINAPI	FABRICAÇÃO E INSTALAÇÃO DE ESTRUTURA PONTALETADA DE MADEIRA NÃO APARELHADA PARA TELHADOS COM ATÉ 2 ÁGUAS E PARA TELHA CERÂMICA OU DE CONCRETO, INCLUSO TRANSPORTE VERTICAL. AF_12/2015	COBE - COBERTURA	m²	1.200,0	49,54	59.448,00	1,71	47,79
94971	SINAPI	CONCRETO FCK = 25MPA, TRAÇO 1:2,3:2,7 (EM MASSA SECA DE CIMENTO/ AREIA MÉDIA/ BRITA 1) - PREPARO MECÂNICO COM BETONEIRA 600 L. AF_05/2021	Produção de Concreto	m³	75,0	781,51	58.613,25	1,69	49,48
100947	SINAPI	TRANSPORTE COM CAMINHÃO CARROCERIA 9T, EM VIA URBANA PAVIMENTADA, DMT ATÉ 30KM (UNIDADE: TXKM). AF_07/2020	Transporte, Carga e Descarga de Materiais	TXKM	20.000,0	2,80	56.000,00	1,61	51,09
94562	SINAPI	JANELA DE AÇO DE CORRER COM 4 FOLHAS PARA VIDRO (VIDROS NÃO INCLUSOS), BATENTE/ REQUADRO INCLUSO (6 A 14 CM), FIXAÇÃO COM ARGAMASSA, COM PINTURA ANTICORROSIVA, COM FERRAGENS, FIXAÇÃO COM ARGAMASSA, EXCLUSIVE CONTRAMARCO - FORNECIMENTO E INSTALAÇÃO. AF_11/2024	Esquadrias - Janelas	m²	70,0	744,49	52.114,30	1,50	52,59
103329	SINAPI	ALVENARIA DE VEDAÇÃO DE BLOCOS CERÂMICOS FURADOS NA HORIZONTAL DE 9X19X19 CM (ESPESSURA 9 CM) E ARGAMASSA DE ASSENTAMENTO COM PREPARO MANUAL. AF_12/2021	Alvenaria de Vedação	m²	402,0	128,51	51.661,02	1,49	54,08
92762	SINAPI	ARMAÇÃO DE PILAR OU VIGA DE ESTRUTURA CONVENCIONAL DE CONCRETO ARMADO UTILIZANDO AÇO CA-50 DE 10,0 MM - MONTAGEM. AF_06/2022	Armação para Estruturas de Concreto Armado	KG	3.700,0	13,31	49.247,00	1,42	55,49
97621	SINAPI	DÊMOLIÇÃO DE ALVENARIA DE BLOCO FURADO, DE FORMA MANUAL, COM REAPROVEITAMENTO. AF_09/2023	Demolições e Remoções	m³	300,0	162,62	48.786,00	1,40	56,90
C2200	SEINFRA	RETELHAMENTO C/ TELHA CERÂMICA ATE 20% NOVA	0	m²	650,0	70,59	45.883,50	1,32	58,22
92394	SINAPI	EXECUÇÃO DE PAVIMENTO EM PISO INTERTRAVADO, COM BLOCO SEXTAVADO DE 25 X 25 CM, ESPESSURA 8 CM. AF_10/2022	Pavimento Intertravado	m²	350,0	123,18	43.113,00	1,24	59,46
97238	SINAPI	ELETROCALHA LISA OU PERFURADA EM AÇO GALVANIZADO, LARGURA 100MM E ALTURA 50MM, INCLUSIVE EMENDA E FIXAÇÃO - FORNECIMENTO E INSTALAÇÃO. AF_04/2023	Eletrocalhas	M	300,0	135,83	40.749,00	1,17	60,63
94224	SINAPI	EMBOÇAMENTO COM ARGAMASSA TRAÇO 1:2:9 (CIMENTO, CAL E AREIA). AF_07/2019	Telhamento para Cobertura	M	1.090,0	37,15	40.493,50	1,16	61,79

PREFEITURA MUNICIPAL DE SANTA FILOMENA DO MARANHÃO – MA
CNPJ: 01.612.632/0001-79

92761	SINAPI	ARMAÇÃO DE PILAR OU VIGA DE ESTRUTURA CONVENCIONAL DE CONCRETO ARMADO UTILIZANDO AÇO CA-50 DE 8,0 MM - MONTAGEM. AF_06/2022	Armação para Estruturas de Concreto Armado	KG	2.600,0	15,05	39.130,00	1,13	62,92
91926	SINAPI	CABO DE COBRE FLEXÍVEL ISOLADO, 2,5 MM², ANTI-CHAMA 450/750 V, PARA CIRCUITOS TERMINAIS - FORNECIMENTO E INSTALAÇÃO. AF_03/2023	Instalações Elétricas - Eletrodutos Embutidos, Cabos, Caixas, Tomadas e Interruptores	M	5.740,0	6,25	35.875,00	1,03	63,95
103669	SINAPI	CONCRETAGEM DE PILARES, FCK = 25 MPA, COM USO DE BALDES - LANÇAMENTO, ADENSAMENTO E ACABAMENTO. AF_02/2022	Concretagem para Estruturas de Concreto Armado	m³	25,0	1.426,86	35.671,50	1,03	64,98
99861	SINAPI	GRADIL EM AÇO FIXADO EM VÃOS DE JANELAS, FORMADO POR BARRAS CHATAS DE 25X4,8 MM. AF_10/2025	Guarda-Corpo, Corrimão e Grade para Esquadrias	m²	55,0	639,57	35.176,35	1,01	65,99
103800	SINAPI	PEDRA ARGAMASSADA COM CIMENTO E AREIA 1:3, 40% DE ARGAMASSA EM VOLUME - AREIA E PEDRA DE MÃO COMERCIAIS - FORNECIMENTO E ASSENTAMENTO. AF_08/2022	Dissipadores de Energia	m³	46,0	764,67	35.174,82	1,01	67,00
87524	SINAPI	ALVENARIA DE VEDAÇÃO DE BLOCOS CERÂMICOS FURADOS NA HORIZONTAL DE 9X14X19CM (ESPESSURA 9CM) DE PAREDES COM ÁREA LÍQUIDA MAIOR OU IGUAL A 6M² COM VÃOS E ARGAMASSA DE ASSENTAMENTO COM PREPARO MANUAL. AF_06/2014	PARE - PAREDES/PAINEIS	m²	250,0	139,87	34.967,50	1,01	68,01
100701	SINAPI	PORTA DE FERRO, DE ABRIR, TIPO GRADE COM CHAPA, COM GUARNIÇÕES. AF_10/2025	Esquadrias - Portas	m²	36,0	969,75	34.911,00	1,00	69,01
102253	SINAPI	DIVISÓRIA SANITÁRIA, EM GRANITO CINZA POLIDO, ESP = 3CM, ASSENTADO COM ARGAMASSA COLANTE AC III-E. AF_10/2025	Instalações de Divisórias Diversas	m²	28,0	1.212,37	33.946,36	0,98	69,99
91928	SINAPI	CABO DE COBRE FLEXÍVEL ISOLADO, 4 MM², ANTI-CHAMA 450/750 V, PARA CIRCUITOS TERMINAIS - FORNECIMENTO E INSTALAÇÃO. AF_03/2023	Instalações Elétricas - Eletrodutos Embutidos, Cabos, Caixas, Tomadas e Interruptores	M	3.300,0	9,71	32.043,00	0,92	70,91
88488	SINAPI	PINTURA LÁTEX ACRÍLICA PREMIUM, APLICAÇÃO MANUAL EM TETO, DUAS DEMÃOS. AF_04/2023	Pintura Interna	m²	1.200,0	24,09	28.908,00	0,83	71,74
102237	SINAPI	BOX FRONTAL DE CORRER, COM VIDRO TEMPERADO 8 MM, 190X100CM, 1 FOLHA FIXA, 1 FOLHA MÓVEL, PERFIS E FERRAGENS EM ALUMÍNIO. AF_11/2025	Vidros e Espelhos	m²	15,0	1.925,19	28.877,85	0,83	72,57
92468	SINAPI	MONTAGEM E DESMONTAGEM DE FÔRMA DE VIGA, ESCORAMENTO METÁLICO, PÉ-DIREITO SIMPLES, EM CHAPA DE MADEIRA PLASTIFICADA, 10 UTILIZAÇÕES. AF_09/2020	Fôrmas para Estruturas de Concreto Armado	m²	200,0	140,72	28.144,00	0,81	73,38
102161	SINAPI	INSTALAÇÃO DE VIDRO LISO INCOLOR, E = 3 MM, EM ESQUADRIA DE ALUMÍNIO OU PVC, FIXADO COM BAGUETE. AF_11/2025	Vidros e Espelhos	m²	75,0	368,19	27.614,25	0,79	74,18
105034	SINAPI	CINTA DE AMARRAÇÃO DE ALVENARIA MOLDADA IN LOCO COM UTILIZAÇÃO DE BLOCOS CANALETA, ESPESSURA DE *10* CM. AF_03/2024	Vergas, contravergas e fixação de alvenaria	M	494,0	55,81	27.570,14	0,79	74,97
98459	SINAPI	TAPUME COM TELHA METÁLICA. AF_03/2024	Instalações para Canteiros de Obras	m²	220,0	121,22	26.668,40	0,77	75,74
89357	SINAPI	TUBO, PVC, SOLDÁVEL, DE 32MM, INSTALADO EM RAMAL OU SUB-RAMAL DE ÁGUA - FORNECIMENTO E INSTALAÇÃO. AF_06/2022	Instalações Prediais de Água Fria em PVC	M	600,0	42,38	25.428,00	0,73	76,47
101747	SINAPI	PISO EM CONCRETO 20 MPA PREPARO MECÂNICO, ESPESSURA 7CM. AF_09/2020	Pisos	m²	185,0	136,98	25.341,30	0,73	77,20

PREFEITURA MUNICIPAL DE SANTA FILOMENA DO MARANHÃO – MA
CNPJ: 01.612.632/0001-79

87878	SINAPI	CHAPISCO APLICADO EM ALVENARIAS E ESTRUTURAS DE CONCRETO INTERNAS, COM COLHER DE PEDREIRO. ARGAMASSA TRAÇO 1:3 COM PREPARO MANUAL. AF_10/2022	Chapisco	m ²	3.484,0	7,17	24.980,28	0,72	77,92
87251	SINAPI	REVESTIMENTO CERÂMICO PARA PISO COM PLACAS TIPO ESMALTADA DE DIMENSÕES 45X45 CM APLICADA EM AMBIENTES DE ÁREA MAIOR QUE 10 M2. AF_02/2023_PE	Revestimentos Cerâmicos Internos	m ²	300,0	82,84	24.852,00	0,71	78,63
95241	SINAPI	LASTRO DE CONCRETO MAGRO, APLICADO EM PISOS, LAJES SOBRE SOLO OU RADIERS, ESPESSURA DE 5 CM. AF_01/2024	Lastro	m ²	445,0	55,14	24.537,30	0,71	79,34
101618	SINAPI	PREPARO DE FUNDO DE VALA COM LARGURA MENOR QUE 1,5 M, COM CAMADA DE AREIA, LANÇAMENTO MANUAL. AF_08/2020	Escoramento e Preparo de Fundo de Valas	m ³	62,0	395,06	24.493,72	0,70	80,04
89714	SINAPI	TUBO PVC, SERIE NORMAL, ESGOTO PREDIAL, DN 100 MM, FORNECIDO E INSTALADO EM RAMAL DE DESCARGA OU RAMAL DE ESGOTO SANITÁRIO. AF_08/2022	Instalações Prediais de Esgoto - Tubos e Conexões	M	500,0	47,72	23.860,00	0,69	80,73
87528	SINAPI	EMBOÇO, EM ARGAMASSA TRAÇO 1:2:8, PREPARO MANUAL, APLICADO MANUALMENTE EM PAREDES INTERNAS DE AMBIENTES COM ÁREA MENOR QUE 5M ² , E = 17,5MM, COM TALISCAS. AF_03/2024	Massa Única Interna	m ²	384,0	61,92	23.777,28	0,68	81,41
101562	SINAPI	CABO DE COBRE FLEXÍVEL ISOLADO, 25 MM ² , 0,6/1,0 KV, PARA REDE AÉREA DE DISTRIBUIÇÃO DE ENERGIA ELÉTRICA DE BAIXA TENSÃO - FORNECIMENTO E INSTALAÇÃO. AF_12/2025	Instalações Elétricas - Rede de Distribuição	M	600,0	37,77	22.662,00	0,65	82,07
88415	SINAPI	APLICAÇÃO MANUAL DE FUNDO SELADOR ACRÍLICO EM PAREDES EXTERNAS DE CASAS. AF_03/2024	Pintura Externa	m ²	4.124,0	5,42	22.352,08	0,64	82,71
96364	SINAPI	PAREDE COM SISTEMA EM CHAPAS DE GESSO PARA DRYWALL, USO INTERNO COM UMA FACE SIMPLES E OUTRA FACE DUPLA E ESTRUTURA METÁLICA COM GUIAS DUPLAS, SEM VÃOS. AF_07/2023_PS	Paredes em Drywall	m ²	102,0	217,96	22.231,92	0,64	83,35
90822	SINAPI	PORTA DE MADEIRA PARA PINTURA, SEMI-OCA (LEVE OU MÉDIA), 80X210CM, ESPESSURA DE 3,5CM, INCLUSO DOBRADIÇAS - FORNECIMENTO E INSTALAÇÃO. AF_10/2025	Esquadrias - Portas	UN	36,0	593,82	21.377,52	0,62	83,96
104606	SINAPI	REVESTIMENTO CERÂMICO PARA PISO COM PLACAS TIPO ESMALTADA DE DIMENSÕES 45X45 CM APLICADA EM DIAGONAL EM AMBIENTES DE ÁREA ENTRE 5 M ² E 10 M ² . AF_02/2023_PE	Revestimentos Cerâmicos Internos	m ²	200,0	105,36	21.072,00	0,61	84,57
00011186	SINAPI	ESPELHO CRISTAL E = 4 MM	Material	m ²	35,0	577,36	20.207,64	0,58	85,15
94965	SINAPI	CONCRETO FCK = 25MPA, TRAÇO 1:2,3:2,7 (EM MASSA SECA DE CIMENTO/ AREIA MÉDIA/ BRITA 1) - PREPARO MECÂNICO COM BETONEIRA 400 L. AF_05/2021	Produção de Concreto	m ³	25,0	790,03	19.750,75	0,57	85,72
103674	SINAPI	CONCRETAGEM DE VIGAS E LAJES, FCK=25 MPA, PARA LAJES PREMOLDADAS COM USO DE BOMBA - LANÇAMENTO, ADENSAMENTO E ACABAMENTO. AF_02/2022_PS	Concretagem para Estruturas de Concreto Armado	m ³	18,0	1.045,03	18.810,54	0,54	86,26
98070	SINAPI	TANQUE SÉPTICO RETANGULAR, EM ALVENARIA COM TIJOLOS CERÂMICOS MACIÇOS, DIMENSÕES INTERNAS: 1,6 X 4,8 X H=2,0 M, VOLUME ÚTIL: 12288 L (PARA 86 CONTRIBUINTES). AF_12/2020	Fossas e Sumidouros	UN	1,0	18.452,87	18.452,87	0,53	86,79

PREFEITURA MUNICIPAL DE SANTA FILOMENA DO MARANHÃO – MA
CNPJ: 01.612.632/0001-79

73805/001	SINAPI	BARRACAO DE OBRA PARA ALOJAMENTO/ESCRITORIO, PISO EM PINHO 3A, PAREDES EM COMPENSADO 10MM, COBERTURA EM TELHA FIBROCIMENTO 6MM, INCLUSO INSTALACOES ELETRICAS E ESQUADRIAS. REAPROVEITADO 5 VEZES	CANT - CANTEIRO DE OBRAS	m²	25,0	736,87	18.421,75	0,53	87,32
94228	SINAPI	CALHA EM CHAPA DE AÇO GALVANIZADO NÚMERO 24, DESENVOLVIMENTO DE 50 CM, INCLUSO TRANSPORTE VERTICAL. AF_07/2019	Telhamento para Cobertura	M	190,0	94,28	17.913,20	0,52	87,84
89712	SINAPI	TUBO PVC, SERIE NORMAL, ESGOTO PREDIAL, DN 50 MM, FORNECIDO E INSTALADO EM RAMAL DE DESCARGA OU RAMAL DE ESGOTO SANITÁRIO. AF_08/2022	Instalações Prediais de Esgoto - Tubos e Conexões	M	500,0	34,25	17.125,00	0,49	88,33
92722	SINAPI	CONCRETAGEM DE PILARES, FCK = 25 MPA, COM USO DE BOMBA EM EDIFICAÇÃO COM SEÇÃO MÉDIA DE PILARES MAIOR QUE 0,25 M² - LANÇAMENTO, ADENSAMENTO E ACABAMENTO. AF_12/2015	FUES - FUNDAÇÕES E ESTRUTURAS	m³	16,0	1.004,19	16.067,04	0,46	88,79
97633	SINAPI	DEMOLIÇÃO DE REVESTIMENTO CERÂMICO, DE FORMA MANUAL, SEM REAPROVEITAMENTO. AF_09/2023	Demolições e Remoções	m²	500,0	31,87	15.935,00	0,46	89,25
103946	SINAPI	PLANTIO DE GRAMA ESMERALDA OU SÃO CARLOS OU CURITIBANA, EM PLACAS. AF_07/2024	Paisagismo - Plantio	m²	500,0	29,87	14.935,00	0,43	89,68
94342	SINAPI	ATERRO MANUAL DE VALAS COM AREIA PARA ATERRO. AF_08/2023	Aterro e Reaterro de Valas	m³	85,0	175,19	14.891,15	0,43	90,11
89402	SINAPI	TUBO, PVC, SOLDÁVEL, DE 25MM, INSTALADO EM RAMAL DE DISTRIBUIÇÃO DE ÁGUA - FORNECIMENTO E INSTALAÇÃO. AF_06/2022	Instalações Prediais de Água Fria em PVC	M	900,0	16,13	14.517,00	0,42	90,53
103913	SINAPI	EXECUÇÃO DE PISO INDUSTRIAL DE CONCRETO ARMADO, FCK = 20 MPA, ESPESSURA DE 12,0 CM. AF_04/2022	Pavimento Rígido de Concreto	m²	85,0	170,29	14.474,65	0,42	90,94
91287	SINAPI	BATENTE PARA PORTA DE MADEIRA, PADRÃO POPULAR - FORNECIMENTO E MONTAGEM. AF_10/2025	Esquadrias - Portas	UN	36,0	390,68	14.064,48	0,40	91,35
100753	SINAPI	PINTURA COM TINTA ACRÍLICA DE ACABAMENTO PULVERIZADA SOBRE SUPERFÍCIES METÁLICAS (EXCETO PERFIL) EXECUTADO EM OBRA (02 DEMÃOS). AF_01/2020_PE	Pintura em Superfícies Metálicas	m²	450,0	30,57	13.756,50	0,40	91,74
89711	SINAPI	TUBO PVC, SERIE NORMAL, ESGOTO PREDIAL, DN 40 MM, FORNECIDO E INSTALADO EM RAMAL DE DESCARGA OU RAMAL DE ESGOTO SANITÁRIO. AF_08/2022	Instalações Prediais de Esgoto - Tubos e Conexões	M	500,0	27,50	13.750,00	0,40	92,14
104162	SINAPI	PISO EM GRANILITE, MARMORITE OU GRANITINA EM AMBIENTES INTERNOS, COM ESPESSURA DE 8 MM, INCLUSO MISTURA EM BETONEIRA, COLOCAÇÃO DAS JUNTAS, APLICAÇÃO DO PISO, 4 POLIMENTOS COM POLITRIZ, ESTUCAMENTO, SELADOR E CERA. AF_06/2022	Pisos	m²	85,0	150,04	12.753,40	0,37	92,51
98101	SINAPI	SUMIDOURO RETANGULAR, EM ALVENARIA COM BLOCOS DE CONCRETO, DIMENSÕES INTERNAS: 1,6 X 5,8 X H=3,0 M, ÁREA DE INFILTRAÇÃO: 50 M² (PARA 20 CONTRIBUINTE). AF_12/2020	Fossas e Sumidouros	UN	1,0	12.355,73	12.355,73	0,36	92,86
96558	SINAPI	CONCRETAGEM DE SAPATA, FCK 30 MPA, COM USO DE BOMBA - LANÇAMENTO, ADENSAMENTO E ACABAMENTO. AF_01/2024	Fundações Rasas (Blocos, Sapatas, Vigas Baldrame)	m³	10,0	1.178,91	11.789,10	0,34	93,20
91931	SINAPI	CABO DE COBRE FLEXÍVEL ISOLADO, 6 MM², ANTI-CHAMA 0,6/1,0 KV, PARA CIRCUITOS TERMINAIS - FORNECIMENTO E INSTALAÇÃO. AF_03/2023	Instalações Elétricas - Eletrodutos Embutidos, Cabos, Caixas, Tomadas e Interruptores	M	800,0	14,71	11.768,00	0,34	93,54

PREFEITURA MUNICIPAL DE SANTA FILOMENA DO MARANHÃO – MA
CNPJ: 01.612.632/0001-79

98061	SINAPI	FILTRO ANAERÓBIO CIRCULAR, EM CONCRETO PRÉ-MOLDADO, DIÂMETRO INTERNO = 2,88 M, ALTURA INTERNA = 1,50 M, VOLUME ÚTIL: 7817,3 L (PARA 75 CONTRIBUINTES). AF_12/2020	Fossas e Sumidouros	UN	1,0	10.770,67	10.770,67	0,31	93,85
101563	SINAPI	CABO DE COBRE FLEXÍVEL ISOLADO, 35 MM², 0,6/1,0 KV, PARA REDE AÉREA DE DISTRIBUIÇÃO DE ENERGIA ELÉTRICA DE BAIXA TENSÃO - FORNECIMENTO E INSTALAÇÃO. AF_12/2025	Instalações Elétricas - Rede de Distribuição	M	200,0	53,36	10.672,00	0,31	94,16
91834	SINAPI	ELETRODUTO FLEXÍVEL CORRUGADO, PVC, DN 25 MM (3/4"), PARA CIRCUITOS TERMINAIS, INSTALADO EM FORRO - FORNECIMENTO E INSTALAÇÃO. AF_03/2023	Instalações Elétricas - Eletrodutos Embutidos, Cabos, Caixas, Tomadas e Interruptores	M	400,0	26,47	10.588,00	0,30	94,46
93358	SINAPI	ESCAVAÇÃO MANUAL DE VALA. AF_09/2024	Escavação de Valas	m³	85,0	118,70	10.089,50	0,29	94,75
90830	SINAPI	FECHADURA DE EMBUTIR COM CILINDRO, EXTERNA, COMPLETA, ACABAMENTO PADRÃO MÉDIO, INCLUSIVE EXECUÇÃO DE FURO - FORNECIMENTO E INSTALAÇÃO. AF_10/2025	Esquadrias - Portas	UN	38,0	243,86	9.266,68	0,27	95,02
88650	SINAPI	RODAPÉ CERÂMICO DE 7CM DE ALTURA COM PLACAS TIPO ESMALTADA DE DIMENSÕES 60X60CM. AF_02/2023	Revestimentos Cerâmicos Internos	M	500,0	18,24	9.120,00	0,26	95,28
106319	SINAPI	PORTA DE ABRIR COM MOLA HIDRÁULICA, EM VIDRO TEMPERADO, 80X210 CM, ESPESSURA 10 MM, INCLUSIVE ACESSÓRIOS. AF_11/2025	Vidros e Espelhos	UN	4,0	2.276,27	9.105,08	0,26	95,54
98524	SINAPI	LIMPEZA MANUAL DE VEGETAÇÃO EM TERRENO COM ENXADA. AF_03/2024	Supressão Vegetal	m²	1.400,0	6,39	8.946,00	0,26	95,80
100874	SINAPI	PUXADOR PARA PCD, FIXADO NA PORTA - FORNECIMENTO E INSTALAÇÃO. AF_01/2020	Louças e Metais	UN	18,0	445,52	8.019,36	0,23	96,03
99804	SINAPI	LIMPEZA DE PISO CERÂMICO OU PORCELANATO UTILIZANDO DETERGENTE NEUTRO E ESCOVAÇÃO MANUAL. AF_04/2019	Limpeza de Obra	m²	985,0	7,54	7.426,90	0,21	96,24
101979	SINAPI	CHAPIM (RUFO CAPA) EM AÇO GALVANIZADO, CORTE 33. AF_11/2020	Peitoris e Chapins	M	142,0	51,04	7.247,68	0,21	96,45
86889	SINAPI	BANCADA DE GRANITO CINZA POLIDO, DE 1,50 X 0,60 M, PARA PIA DE COZINHA - FORNECIMENTO E INSTALAÇÃO. AF_01/2020	Louças e Metais	UN	7,0	1.030,55	7.213,85	0,21	96,66
96546	SINAPI	ARMAÇÃO DE BLOCO UTILIZANDO AÇO CA-50 DE 10 MM - MONTAGEM. AF_01/2024	Fundações Rasas (Blocos, Sapatas, Vigas Baldrame)	KG	400,0	17,35	6.940,00	0,20	96,86
91854	SINAPI	ELETRODUTO FLEXÍVEL CORRUGADO, PVC, DN 25 MM (3/4"), PARA CIRCUITOS TERMINAIS, INSTALADO EM PAREDE - FORNECIMENTO E INSTALAÇÃO. AF_03/2023	Instalações Elétricas - Eletrodutos Embutidos, Cabos, Caixas, Tomadas e Interruptores	M	500,0	13,17	6.585,00	0,19	97,05
86888	SINAPI	VASO SANITÁRIO SIFONADO COM CAIXA ACOPLADA LOUÇA BRANCA - FORNECIMENTO E INSTALAÇÃO. AF_01/2020	Louças e Metais	UN	8,0	674,49	5.395,92	0,16	97,20
105026	SINAPI	VERGA MOLDADA IN LOCO COM UTILIZAÇÃO DE BLOCOS CANALETA, ESPESSURA DE *10* CM. AF_03/2024	Vergas, contravergas e fixação de alvenaria	M	93,0	56,72	5.274,96	0,15	97,36
101963	SINAPI	LAJE PRÉ-MOLDADA UNIDIRECIONAL, BIAPOIADA, PARA PISO, ENCHIMENTO EM CERÂMICA, VIGOTA CONVENCIONAL, ALTURA TOTAL DA LAJE "LT" = 12 CM (ENCHIMENTO+CAPA) = (8+4). AF_08/2025	Lajes Pré-Moldadas	m²	18,0	266,47	4.796,46	0,14	97,49
103782	SINAPI	LUMINÁRIA TIPO PLAFON CIRCULAR, DE SOBREPOR, COM LED DE 12/13 W - FORNECIMENTO E INSTALAÇÃO. AF_09/2024	Iluminação Predial e Monitoramento	UN	115,0	36,31	4.175,65	0,12	97,61

PREFEITURA MUNICIPAL DE SANTA FILOMENA DO MARANHÃO – MA
CNPJ: 01.612.632/0001-79

86902	SINAPI	LAVATÓRIO LOUÇA BRANCA COM COLUNA, *44 X 35,5* CM, PADRÃO POPULAR - FORNECIMENTO E INSTALAÇÃO. AF_01/2020	Louças e Metais	UN	10,0	413,46	4.134,60	0,12	97,73
104063	SINAPI	CURVA LONGA, 45 GRAUS, PVC OCRES, JUNTA ELÁSTICA, DN 100 MM, PARA COLETOR PREDIAL DE ESGOTO. AF_06/2022	Ligações Prediais de Água e Esgoto	UN	50,0	78,10	3.905,00	0,11	97,85
94221	SINAPI	CUMEEIRA PARA TELHA CERÂMICA EMBOÇADA COM ARGAMASSA TRAÇO 1:2:9 (CIMENTO, CAL E AREIA) PARA TELHADOS COM ATÉ 2 ÁGUAS, INCLUSO TRANSPORTE VERTICAL. AF_07/2019	Telhamento para Cobertura	M	105,0	37,18	3.903,90	0,11	97,96
86914	SINAPI	TORNEIRA CROMADA 1/2" OU 3/4" PARA TANQUE, PADRÃO MÉDIO - FORNECIMENTO E INSTALAÇÃO. AF_01/2020	Louças e Metais	UN	21,0	182,12	3.824,52	0,11	98,07
91996	SINAPI	TOMADA MÉDIA DE EMBUTIR (1 MÓDULO), 2P+T 10 A, INCLUINDO SUPORTE E PLACA - FORNECIMENTO E INSTALAÇÃO. AF_03/2023	Instalações Elétricas - Eletrodutos Embutidos, Cabos, Caixas, Tomadas e Interruptores	UN	80,0	44,82	3.585,60	0,10	98,17
97668	SINAPI	ELETRODUTO FLEXÍVEL CORRUGADO, PEAD, DN 63 (2"), PARA REDE ENTERRADA DE DISTRIBUIÇÃO DE ENERGIA ELÉTRICA - FORNECIMENTO E INSTALAÇÃO. AF_12/2021	Redes Enterradas de Distribuição Elétrica	M	200,0	16,69	3.338,00	0,10	98,27
86901	SINAPI	CUBA DE EMBUTIR OVAL EM LOUÇA BRANCA, 35 X 50CM OU EQUIVALENTE - FORNECIMENTO E INSTALAÇÃO. AF_01/2020	Louças e Metais	UN	16,0	205,13	3.282,08	0,09	98,36
95547	SINAPI	SABONETEIRA PLÁSTICA TIPO DISPENSER PARA SABONETE LÍQUIDO COM RESERVATÓRIO 800 A 1500 ML, INCLUSO FIXAÇÃO. AF_01/2020	Louças e Metais	UN	23,0	138,75	3.191,25	0,09	98,45
86895	SINAPI	BANCADA DE GRANITO CINZA POLIDO, DE 0,50 X 0,60 M, PARA LAVATÓRIO - FORNECIMENTO E INSTALAÇÃO. AF_01/2020	Louças e Metais	UN	6,0	493,04	2.958,24	0,09	98,54
91959	SINAPI	INTERRUPTOR SIMPLES (2 MÓDULOS), 10A/250V, INCLUINDO SUPORTE E PLACA - FORNECIMENTO E INSTALAÇÃO. AF_03/2023	Instalações Elétricas - Eletrodutos Embutidos, Cabos, Caixas, Tomadas e Interruptores	UN	50,0	57,42	2.871,00	0,08	98,62
95546	SINAPI	KIT DE ACESSÓRIOS PARA BANHEIRO EM METAL CROMADO, 5 PECAS, INCLUSO FIXAÇÃO. AF_01/2020	Louças e Metais	UN	10,0	279,70	2.797,00	0,08	98,70
98102	SINAPI	CAIXA DE GORDURA SIMPLES, CIRCULAR, EM CONCRETO PRÉ-MOLDADO, DIÂMETRO INTERNO = 0,4 M, ALTURA INTERNA = 0,4 M. AF_12/2020	Caixas Enterradas	UN	10,0	274,64	2.746,40	0,08	98,78
91943	SINAPI	CAIXA RETANGULAR 4" X 4" MÉDIA (1,30 M DO PISO), PVC, INSTALADA EM PAREDE - FORNECIMENTO E INSTALAÇÃO. AF_03/2023	Instalações Elétricas - Eletrodutos Embutidos, Cabos, Caixas, Tomadas e Interruptores	UN	75,0	28,54	2.140,50	0,06	98,84
101878	SINAPI	QUADRO DE DISTRIBUIÇÃO DE ENERGIA EM CHAPA DE AÇO GALVANIZADO, DE SOBREPOR, COM BARRAMENTO TRIFÁSICO, PARA 18 DISJUNTORES DIN 100A - FORNECIMENTO E INSTALAÇÃO. AF_07/2025	Instalações Elétricas - Quadros, Cabos, Disjuntores, Contadores e Barramentos Blindados	UN	4,0	515,44	2.061,76	0,06	98,90
95544	SINAPI	PAPELEIRA DE PAREDE EM METAL CROMADO SEM TAMPA, INCLUSO FIXAÇÃO. AF_01/2020	Louças e Metais	UN	23,0	89,27	2.053,21	0,06	98,96
93672	SINAPI	DISJUNTOR TRIPOLAR TIPO DIN, CORRENTE NOMINAL DE 40A - FORNECIMENTO E INSTALAÇÃO. AF_07/2025	Instalações Elétricas - Quadros, Cabos, Disjuntores, Contadores e Barramentos	UN	20,0	101,42	2.028,40	0,06	99,02

PREFEITURA MUNICIPAL DE SANTA FILOMENA DO MARANHÃO – MA
CNPJ: 01.612.632/0001-79

101875	SINAPI	QUADRO DE DISTRIBUIÇÃO DE ENERGIA EM CHAPA DE AÇO GALVANIZADO, DE EMBUTIR, COM BARRAMENTO TRIFÁSICO, PARA 12 DISJUNTORES DIN 100A - FORNECIMENTO E INSTALAÇÃO. AF_07/2025	Instalações Elétricas - Quadros, Cabos, Disjuntores, Contatores e Barramentos Blindados	UN	4,0	494,29	1.977,16	0,06	99,08
89353	SINAPI	REGISTRO DE GAVETA BRUTO, LATÃO, ROSCÁVEL, 3/4" - FORNECIMENTO E INSTALAÇÃO. AF_08/2021	Válvulas e Registros para Sistemas Prediais	UN	50,0	38,60	1.930,00	0,06	99,13
96689	SINAPI	JOELHO 45 GRAUS, PPR, DN 40 MM, CLASSE PN 25, INSTALADO EM PRUMADA DE ÁGUA FORNECIMENTO E INSTALAÇÃO . AF_08/2022	Instalações Hidráulicas em PPR	UN	50,0	37,17	1.858,50	0,05	99,18
92008	SINAPI	TOMADA BAIXA DE EMBUTIR (2 MÓDULOS), 2P+T 10 A, INCLUINDO SUPORTE E PLACA - FORNECIMENTO E INSTALAÇÃO. AF_03/2023	Instalações Elétricas - Eletrodutos Embutidos, Cabos, Caixas, Tomadas e Interruptores	UN	30,0	60,88	1.826,40	0,05	99,24
89395	SINAPI	TE, PVC, SOLDÁVEL, DN 25MM, INSTALADO EM RAMAL OU SUB-RAMAL DE ÁGUA - FORNECIMENTO E INSTALAÇÃO. AF_06/2022	Instalações Prediais de Água Fria em PVC	UN	100,0	17,20	1.720,00	0,05	99,29
89367	SINAPI	JOELHO 90 GRAUS, PVC, SOLDÁVEL, DN 32MM, INSTALADO EM RAMAL OU SUB-RAMAL DE ÁGUA - FORNECIMENTO E INSTALAÇÃO. AF_06/2022	Instalações Prediais de Água Fria em PVC	UN	100,0	17,06	1.706,00	0,05	99,34
96759	SINAPI	TÊ, PPR, DN 40 MM, INSTALADO EM RESERVAÇÃO PREDIAL DE ÁGUA - FORNECIMENTO E INSTALAÇÃO. AF_04/2024	Instalações Hidráulicas - Reservação e Bombas de Recalque	UN	50,0	33,82	1.691,00	0,05	99,38
97641	SINAPI	REMOÇÃO DE FORRO DE GESSO, DE FORMA MANUAL, SEM REAPROVEITAMENTO. AF_09/2023	Demolições e Remoções	m²	400,0	4,10	1.640,00	0,05	99,43
00001370	SINAPI	DUCHA HIGIENICA PLASTICA COM REGISTRO METALICO 1/2"	Material	UN	10,0	162,67	1.626,74	0,05	99,48
89351	SINAPI	REGISTRO DE PRESSÃO BRUTO, LATÃO, ROSCÁVEL, 3/4" - FORNECIMENTO E INSTALAÇÃO. AF_08/2021	Válvulas e Registros para Sistemas Prediais	UN	50,0	32,47	1.623,50	0,05	99,52
86883	SINAPI	SIFÃO DO TIPO FLEXÍVEL EM PVC 1 X 1.1/2 - FORNECIMENTO E INSTALAÇÃO. AF_01/2020	Louças e Metais	UN	83,0	17,28	1.434,24	0,04	99,57
100860	SINAPI	CHUVEIRO ELÉTRICO COMUM CORPO PLÁSTICO, TIPO DUCHA - FORNECIMENTO E INSTALAÇÃO. AF_01/2020	Louças e Metais	UN	10,0	140,26	1.402,60	0,04	99,61
89707	SINAPI	CAIXA SIFONADA, PVC, DN 100 X 100 X 50 MM, JUNTA ELÁSTICA, FORNECIDA E INSTALADA EM RAMAL DE DESCARGA OU EM RAMAL DE ESGOTO SANITÁRIO. AF_08/2022	Instalações Prediais de Esgoto - Caixas e Ralos	UN	20,0	64,71	1.294,20	0,04	99,64
97645	SINAPI	REMOÇÃO DE JANELAS, DE FORMA MANUAL, SEM REAPROVEITAMENTO. AF_09/2023	Demolições e Remoções	m²	37,0	34,40	1.272,80	0,04	99,68
97663	SINAPI	REMOÇÃO DE LOUÇAS, DE FORMA MANUAL, SEM REAPROVEITAMENTO. AF_09/2023	Demolições e Remoções	UN	50,0	17,62	881,00	0,03	99,71
89827	SINAPI	JUNÇÃO SIMPLES, PVC, SERIE NORMAL, ESGOTO PREDIAL, DN 50 X 50 MM, JUNTA ELÁSTICA, FORNECIDO E INSTALADO EM PRUMADA DE ESGOTO SANITÁRIO OU VENTILAÇÃO. AF_08/2022	Instalações Prediais de Esgoto - Tubos e Conexões	UN	35,0	24,64	862,40	0,02	99,73
93656	SINAPI	DISJUNTOR MONOPOLAR TIPO DIN, CORRENTE NOMINAL DE 25A - FORNECIMENTO E INSTALAÇÃO. AF_07/2025	Instalações Elétricas - Quadros, Cabos, Disjuntores, Contatores e Barramentos	UN	50,0	15,94	797,00	0,02	99,75
89427	SINAPI	LUVA COM BUCHA DE LATÃO, PVC, SOLDÁVEL, DN 25MM X 3/4, INSTALADO EM RAMAL DE DISTRIBUIÇÃO DE ÁGUA - FORNECIMENTO E INSTALAÇÃO. AF_06/2022	Instalações Prediais de Água Fria em PVC	UN	50,0	14,99	749,50	0,02	99,77
91940	SINAPI	CAIXA RETANGULAR 4" X 2" MÉDIA (1,30 M DO PISO), PVC, INSTALADA EM PAREDE - FORNECIMENTO E INSTALAÇÃO. AF_03/2023	Instalações Elétricas - Eletrodutos Embutidos, Cabos, Caixas, Tomadas e Interruptores	UN	30,0	24,42	732,60	0,02	99,80

PREFEITURA MUNICIPAL DE SANTA FILOMENA DO MARANHÃO – MA
CNPJ: 01.612.632/0001-79

96758	SINAPI	TÊ, PPR, DN 32 MM, INSTALADO EM RESERVAÇÃO PREDIAL DE ÁGUA - FORNECIMENTO E INSTALAÇÃO. AF_04/2024	Instalações Hidráulicas - Reservação e Bombas de Recalque	UN	30,0	22,53	675,90	0,02	99,82
86885	SINAPI	ENGATE FLEXÍVEL EM PLÁSTICO BRANCO, 1/2" X 40CM - FORNECIMENTO E INSTALAÇÃO. AF_01/2020	Louças e Metais	UN	38,0	17,23	654,74	0,02	99,83
96710	SINAPI	TÊ NORMAL, PPR, DN 25 MM, CLASSE PN 25, INSTALADO EM PRUMADA DE ÁGUA FORNECIMENTO E INSTALAÇÃO . AF_08/2022	Instalações Hidráulicas em PPR	UN	30,0	20,04	601,20	0,02	99,85
104009	SINAPI	BUCHA DE REDUÇÃO, CURTA, PVC, SOLDÁVEL, DN 50 X 40 MM, INSTALADO EM RAMAL DE DISTRIBUIÇÃO DE ÁGUA - FORNECIMENTO E INSTALAÇÃO. AF_06/2022	Instalações Prediais de Água Fria em PVC	UN	35,0	16,93	592,55	0,02	99,87
89724	SINAPI	JOELHO 90 GRAUS, PVC, SERIE NORMAL, ESGOTO PREDIAL, DN 40 MM, JUNTA SOLDÁVEL, FORNECIDO E INSTALADO EM RAMAL DE DESCARGA OU RAMAL DE ESGOTO SANITÁRIO. AF_08/2022	Instalações Prediais de Esgoto - Tubos e Conexões	UN	40,0	13,12	524,80	0,02	99,88
100849	SINAPI	ASSENTO SANITÁRIO CONVENCIONAL - FORNECIMENTO E INSTALACAO. AF_01/2020	Louças e Metais	UN	10,0	49,65	496,50	0,01	99,90
106170	SINAPI	LIMPEZA DE GRADIL. AF_10/2025_PS	Limpeza de Obra	m²	50,0	8,68	434,00	0,01	99,91
86879	SINAPI	VÁLVULA EM PLÁSTICO 1" PARA PIA, TANQUE OU LAVATÓRIO, COM OU SEM LADRÃO - FORNECIMENTO E INSTALAÇÃO. AF_01/2020	Louças e Metais	UN	30,0	13,63	408,90	0,01	99,92
97640	SINAPI	REMOÇÃO DE FORROS DE DRYWALL, PVC E FIBROMINERAL, DE FORMA MANUAL, SEM REAPROVEITAMENTO. AF_09/2023	Demolições e Remoções	m²	148,0	2,64	390,72	0,01	99,93
104052	SINAPI	COTOVELO/JOELHO 90°, POLIPROPILENO, PARA TUBOS EM PEAD, 32 X 32 MM, PARA LIGAÇÃO PREDIAL DE ÁGUA. AF_06/2022	Ligações Prediais de Água e Esgoto	UN	30,0	12,85	385,50	0,01	99,94
89752	SINAPI	LUVA SIMPLES, PVC, SERIE NORMAL, ESGOTO PREDIAL, DN 40 MM, JUNTA SOLDÁVEL, FORNECIDO E INSTALADO EM RAMAL DE DESCARGA OU RAMAL DE ESGOTO SANITÁRIO. AF_08/2022	Instalações Prediais de Esgoto - Tubos e Conexões	UN	35,0	9,69	339,15	0,01	99,95
97666	SINAPI	REMOÇÃO DE METAIS SANITÁRIOS, DE FORMA MANUAL, SEM REAPROVEITAMENTO. AF_09/2023	Demolições e Remoções	UN	25,0	12,83	320,75	0,01	99,96
89867	SINAPI	JOELHO 45 GRAUS, PVC, SOLDÁVEL, DN 25MM, INSTALADO EM DRENO DE AR-CONDICIONADO - FORNECIMENTO E INSTALAÇÃO. AF_08/2022	Drenagem de ar condicionado	UN	30,0	10,61	318,30	0,01	99,97
97644	SINAPI	REMOÇÃO DE PORTAS, DE FORMA MANUAL, SEM REAPROVEITAMENTO. AF_09/2023	Demolições e Remoções	m²	22,0	13,33	293,26	0,01	99,98
99817	SINAPI	LIMPEZA DE BANCADA COM PLACA DE ROCHA E CUBA DE LOUÇA, INCLUSIVE METAIS CORRESPONDENTES. AF_10/2025_PS	Limpeza de Obra	UN	30,0	8,37	251,10	0,01	99,99
104055	SINAPI	REGISTRO ESFERA, PVC, DE PASSEIO, PARA POLIETILENO, 20 MM, PARA LIGAÇÃO PREDIAL DE ÁGUA. AF_06/2022	Ligações Prediais de Água e Esgoto	UN	10,0	19,90	199,00	0,01	99,99
97664	SINAPI	REMOÇÃO DE ACESSÓRIOS, DE FORMA MANUAL, SEM REAPROVEITAMENTO. AF_09/2023	Demolições e Remoções	UN	50,0	2,20	110,00	0,00	100,00
99822	SINAPI	LIMPEZA DE PORTA DE MADEIRA. AF_10/2025_PS	Limpeza de Obra	m²	70,0	1,39	97,30	0,00	100,00

Total sem BDI 2.761.813,41
Total do BDI 714.054,70
Total Geral 3.475.868,11

Av. Valentim Gomes, n° 200, Centro
Santa Filomena do Maranhão – MA, CEP: 65.768-000.
CNPJ: 01.612.632/0001-79

PREFEITURA MUNICIPAL DE SANTA FILOMENA DO MARANHÃO – MA
CNPJ: 01.612.632/0001-79

Av. Valentim Gomes, nº 200, Centro
Santa Filomena do Maranhão – MA, CEP: 65.768-000.
CNPJ: 01.612.632/0001-79

PREFEITURA MUNICIPAL DE SANTA FILOMENA DO MARANHÃO – MA
CNPJ: 01.612.632/0001-79



Obra
CONTRATAÇÃO DE EMPRESA ESPECIALIZADA PARA
SERVIÇOS DE REFORMA E AMPLIAÇÃO DO PREDIO
DA PREFEITURA MUNICIPAL SANTA FILOMENA DO
MARANHÃO - MA

Bancos
SINAPI - 12/2025 -
Maranhão

B.D.I.
25,88%

Encargos Sociais
Não Desonerado:
Horista: 114,11%
Mensalista: 71,30%

Cronograma Físico e Financeiro

Item	Descrição	Total Por Etapa	30 DIAS	60 DIAS	90 DIAS	120 DIAS	150 DIAS	180 DIAS	210 DIAS	240 DIAS	270 DIAS	300 DIAS	330 DIAS	360 DIAS
1	SERVIÇOS INICIAIS	100,00%	8,33%	8,33%	8,33%	8,33%	8,33%	8,33%	8,33%	8,33%	8,33%	8,33%	8,33%	8,37%
		123.665,68	10.301,35	10.301,35	10.301,35	10.301,35	10.301,35	10.301,35	10.301,35	10.301,35	10.301,35	10.301,35	10.301,35	10.301,35
2	ADMINISTRAÇÃO DA OBRA	100,00%	8,33%	8,33%	8,33%	8,33%	8,33%	8,33%	8,33%	8,33%	8,33%	8,33%	8,33%	8,37%
		153.079,50	12.751,52	12.751,52	12.751,52	12.751,52	12.751,52	12.751,52	12.751,52	12.751,52	12.751,52	12.751,52	12.751,52	12.751,52
3	MOVIMENTO DE TERRA	100,00%	8,33%	8,33%	8,33%	8,33%	8,33%	8,33%	8,33%	8,33%	8,33%	8,33%	8,33%	8,37%
		117.877,73	9.819,21	9.819,21	9.819,21	9.819,21	9.819,21	9.819,21	9.819,21	9.819,21	9.819,21	9.819,21	9.819,21	9.819,21
4	INFRAESTRUTURA	100,00%	8,33%	8,33%	8,33%	8,33%	8,33%	8,33%	8,33%	8,33%	8,33%	8,33%	8,33%	8,37%
		130.541,77	10.874,13	10.874,13	10.874,13	10.874,13	10.874,13	10.874,13	10.874,13	10.874,13	10.874,13	10.874,13	10.874,13	10.874,13
5	SUPERESTRUTURA	100,00%	8,33%	8,33%	8,33%	8,33%	8,33%	8,33%	8,33%	8,33%	8,33%	8,33%	8,33%	8,37%
		311.043,70	25.909,94	25.909,94	25.909,94	25.909,94	25.909,94	25.909,94	25.909,94	25.909,94	25.909,94	25.909,94	25.909,94	25.909,94
6	PAREDES, PANÉIS OU DIVISÓRIAS	100,00%	8,33%	8,33%	8,33%	8,33%	8,33%	8,33%	8,33%	8,33%	8,33%	8,33%	8,33%	8,37%
		322.469,00	26.861,67	26.861,67	26.861,67	26.861,67	26.861,67	26.861,67	26.861,67	26.861,67	26.861,67	26.861,67	26.861,67	26.861,67
7	COBERTURAS	100,00%	8,33%	8,33%	8,33%	8,33%	8,33%	8,33%	8,33%	8,33%	8,33%	8,33%	8,33%	8,37%
		395.515,08	32.946,41	32.946,41	32.946,41	32.946,41	32.946,41	32.946,41	32.946,41	32.946,41	32.946,41	32.946,41	32.946,41	32.946,41
8	ESQUADRIAS	100,00%	8,33%	8,33%	8,33%	8,33%	8,33%	8,33%	8,33%	8,33%	8,33%	8,33%	8,33%	8,37%
		211.649,02	17.630,36	17.630,36	17.630,36	17.630,36	17.630,36	17.630,36	17.630,36	17.630,36	17.630,36	17.630,36	17.630,36	17.630,36
9	REVESTIMENTO	100,00%	8,33%	8,33%	8,33%	8,33%	8,33%	8,33%	8,33%	8,33%	8,33%	8,33%	8,33%	8,37%
		366.492,56	30.528,83	30.528,83	30.528,83	30.528,83	30.528,83	30.528,83	30.528,83	30.528,83	30.528,83	30.528,83	30.528,83	30.528,83
10	PISOS	100,00%	8,33%	8,33%	8,33%	8,33%	8,33%	8,33%	8,33%	8,33%	8,33%	8,33%	8,33%	8,37%
		493.424,35	41.102,25	41.102,25	41.102,25	41.102,25	41.102,25	41.102,25	41.102,25	41.102,25	41.102,25	41.102,25	41.102,25	41.102,25
11	INSTALAÇÕES ELÉTRICAS	100,00%	8,33%	8,33%	8,33%	8,33%	8,33%	8,33%	8,33%	8,33%	8,33%	8,33%	8,33%	8,37%
		186.149,07	15.506,22	15.506,22	15.506,22	15.506,22	15.506,22	15.506,22	15.506,22	15.506,22	15.506,22	15.506,22	15.506,22	15.506,22
12	INSTALAÇÕES HIDRAÚLICAS	100,00%	8,33%	8,33%	8,33%	8,33%	8,33%	8,33%	8,33%	8,33%	8,33%	8,33%	8,33%	8,37%
		49.853,90	4.152,83	4.152,83	4.152,83	4.152,83	4.152,83	4.152,83	4.152,83	4.152,83	4.152,83	4.152,83	4.152,83	4.152,83
13	INSTALAÇÕES SANITÁRIAS	100,00%	8,33%	8,33%	8,33%	8,33%	8,33%	8,33%	8,33%	8,33%	8,33%	8,33%	8,33%	8,37%
		111.314,77	9.272,52	9.272,52	9.272,52	9.272,52	9.272,52	9.272,52	9.272,52	9.272,52	9.272,52	9.272,52	9.272,52	9.272,52
14	LOUÇAS, CUBAS E BANCADAS	100,00%	8,33%	8,33%	8,33%	8,33%	8,33%	8,33%	8,33%	8,33%	8,33%	8,33%	8,33%	8,37%
		53.173,92	4.429,39	4.429,39	4.429,39	4.429,39	4.429,39	4.429,39	4.429,39	4.429,39	4.429,39	4.429,39	4.429,39	4.429,39
15	METAIS E ACESSÓRIOS	100,00%	8,33%	8,33%	8,33%	8,33%	8,33%	8,33%	8,33%	8,33%	8,33%	8,33%	8,33%	8,37%
		35.599,38	2.965,43	2.965,43	2.965,43	2.965,43	2.965,43	2.965,43	2.965,43	2.965,43	2.965,43	2.965,43	2.965,43	2.965,43
16	PINTURAS	100,00%	8,33%	8,33%	8,33%	8,33%	8,33%	8,33%	8,33%	8,33%	8,33%	8,33%	8,33%	8,37%
		247.297,38	20.599,87	20.599,87	20.599,87	20.599,87	20.599,87	20.599,87	20.599,87	20.599,87	20.599,87	20.599,87	20.599,87	20.599,87
17	SERVIÇOS COMPLEMENTARES	100,00%	8,33%	8,33%	8,33%	8,33%	8,33%	8,33%	8,33%	8,33%	8,33%	8,33%	8,33%	8,37%
		166.721,30	13.887,88	13.887,88	13.887,88	13.887,88	13.887,88	13.887,88	13.887,88	13.887,88	13.887,88	13.887,88	13.887,88	13.887,88
Porcentagem		8,33%	8,33%	8,33%	8,33%	8,33%	8,33%	8,33%	8,33%	8,33%	8,33%	8,33%	8,33%	8,37%
Custo			289.539,81	289.539,81	289.539,81	289.539,81	289.539,81	289.539,81	289.539,81	289.539,81	289.539,81	289.539,81	289.539,81	290.930,16
Porcentagem Acumulado			8,33%	16,66%	24,99%	33,32%	41,65%	49,98%	58,31%	66,64%	74,97%	83,3%	91,63%	100,0%
Custo Acumulado			289.539,81	579.079,62	868.619,43	1.158.159,24	1.447.699,05	1.737.238,86	2.026.778,67	2.316.318,48	2.605.858,29	2.895.398,10	3.184.937,91	3.475.868,11

ESTADO DO MARANHÃO
PREFEITURA MUNICIPAL DE SANTA FILOMENA DO MARANHÃO - MA

ANEXO II - ATA DE REGISTRO DE PREÇOS
PROCESSO ADMINISTRATIVO Nº 06.1003.0001/2026
PREGÃO ELETRÔNICO Nº 001/2026
(REGISTRO DE PREÇOS)

A Secretaria Municipal de XXXXXXXXXXXX, com sede no(a), na cidade de, inscrito(a) no CNPJ/MF sob o nº, neste ato representado(a) pelo(a) (cargo e nome), nomeado(a) pela Portaria nº de de de 202...., publicada no de de de, portador da matrícula funcional nº, considerando o julgamento da licitação na modalidade de pregão, na forma eletrônica, para REGISTRO DE PREÇOS nº/202 processo administrativo n.º, RESOLVE registrar os preços da(s) empresa(s) indicada(s) e qualificada(s) nesta ATA, de acordo com a classificação por ela(s) alcançada(s) e na(s) quantidade(s) cotada(s), atendendo as condições previstas no Edital de licitação, sujeitando-se as partes às normas constantes na Lei nº 14.133, de 1º de abril de 2021, no Decreto n.º 11.462, de 31 de março de 2023, e em conformidade com as disposições a seguir:

1. DO OBJETO

1.1. A presente Ata tem por objeto o registro de preços para a eventual contratação de , especificado(s) no(s) item(ns)..... do Termo de Referência, anexo Edital de Licitação nº/20...] que é parte integrante desta Ata, assim como as propostas cujos preços tenham sido registrados, independentemente de transcrição.

2. DOS PREÇOS, ESPECIFICAÇÕES E QUANTITATIVOS

2.1. O preço registrado, as especificações do objeto, as quantidades mínimas e máximas de cada item, fornecedor(es) e as demais condições ofertadas na(s) proposta(s) são as que seguem:

Item do TR	Fornecedor (razão social, CNPJ/MF, endereço, contatos, representante)							
X	Especificação	Marca (se exigida no edital)	Modelo (se exigido no edital)	Unidade	Quantidade Máxima	Quantidade e Mínima	Valor Un	Prazo garantia ou validade

2.2. A listagem do cadastro de reserva referente ao presente registro de preços consta como anexo a esta Ata.

3. ÓRGÃO(S) GERENCIADOR E PARTICIPANTE(S)

3.1. O órgão gerenciador será a Secretaria de XXXXXXXXXXXXXXXXXXXX.

4. DA ADESÃO À ATA DE REGISTRO DE PREÇOS

4.1. Durante a vigência da ata, os órgãos e as entidades da Administração Pública federal, estadual, distrital e municipal que não participaram do procedimento de IRP poderão aderir à ata de registro de preços na condição de não participantes, observados os seguintes requisitos:

4.1.1. Apresentação de justificativa da vantagem da adesão, inclusive em situações de provável desabastecimento ou descontinuidade de serviço público;

ESTADO DO MARANHÃO
PREFEITURA MUNICIPAL DE SANTA FILOMENA DO MARANHÃO - MA

4.1.2. Demonstração de que os valores registrados estão compatíveis com os valores praticados pelo mercado na forma do art. 23 da Lei nº 14.133, de 2021; e

4.1.3. consulta e aceitação prévias do órgão ou da entidade gerenciadora e do fornecedor.

4.2. A autorização do órgão ou entidade gerenciadora apenas será realizada após a aceitação da adesão pelo fornecedor.

4.2.1. O órgão ou entidade gerenciadora poderá rejeitar adesões caso elas possam acarretar prejuízo à execução de seus próprios contratos ou à sua capacidade de gerenciamento.

4.3. Após a autorização do órgão ou da entidade gerenciadora, o órgão ou entidade não participante deverá efetivar a aquisição ou a contratação solicitada em até noventa dias, observado o prazo de vigência da ata.

4.4. O prazo de que trata o subitem anterior, relativo à efetivação da contratação, poderá ser prorrogado excepcionalmente, mediante solicitação do órgão ou da entidade não participante aceita pelo órgão ou pela entidade gerenciadora, desde que respeitado o limite temporal de vigência da ata de registro de preços.

4.5. O órgão ou a entidade poderá aderir a item da ata de registro de preços da qual seja integrante, na qualidade de não participante, para aqueles itens para os quais não tenha quantitativo registrado, observados os requisitos do item 4.1.

Dos limites para as adesões

4.6. As aquisições ou contratações adicionais não poderão exceder, por órgão ou entidade, a cinquenta por cento dos quantitativos dos itens do instrumento convocatório registrados na ata de registro de preços para o gerenciador e para os participantes.

4.7. O quantitativo decorrente das adesões não poderá exceder, na totalidade, ao dobro do quantitativo de cada item registrado na ata de registro de preços para o gerenciador e os participantes, independentemente do número de órgãos ou entidades não participantes que aderirem à ata de registro de preços.

4.8. A adesão à ata de registro de preços por órgãos e entidades da Administração Pública estadual, distrital e municipal poderá ser exigida para fins de transferências voluntárias, não ficando sujeita ao limite de que trata o item 4.7, desde que seja destinada à execução descentralizada de programa ou projeto federal e comprovada a compatibilidade dos preços registrados com os valores praticados no mercado na forma do art. 23 da Lei nº 14.133, de 2021.

Vedação a acréscimo de quantitativos

4.9. É vedado efetuar acréscimos nos quantitativos fixados na ata de registro de preços.

5. VALIDADE, FORMALIZAÇÃO DA ATA DE REGISTRO DE PREÇOS E CADASTRO RESERVA

5.1. A validade da Ata de Registro de Preços será de 1 (um) ano, contado a partir do primeiro dia útil subsequente à data assinatura, podendo ser prorrogada por igual período, mediante a anuência do fornecedor, desde que comprovado o preço vantajoso.

5.2. O contrato decorrente da ata de registro de preços terá sua vigência estabelecida no próprio instrumento contratual e observará no momento da contratação e a cada exercício financeiro a disponibilidade de créditos orçamentários, bem como a previsão no plano plurianual, quando ultrapassar 1 (um) exercício financeiro.

5.3. Na formalização do contrato ou do instrumento substituto deverá haver a indicação da disponibilidade dos créditos orçamentários respectivos.

5.4. A contratação com os fornecedores registrados na ata será formalizada pelo órgão ou pela entidade interessada por intermédio de instrumento contratual, emissão de nota de empenho de despesa, autorização de compra ou outro instrumento hábil, conforme o art. 95 da Lei nº 14.133, de 2021.

ESTADO DO MARANHÃO
PREFEITURA MUNICIPAL DE SANTA FILOMENA DO MARANHÃO - MA

- 5.5. O instrumento contratual de que trata o item 5.2. deverá ser assinado no prazo de validade da ata de registro de preços.
- 5.6. Os contratos decorrentes do sistema de registro de preços poderão ser alterados, observado o art. 124 da Lei nº 14.133, de 2021.
- 5.7. Após a homologação da licitação ou da contratação direta, deverão ser observadas as seguintes condições para formalização da ata de registro de preços:
- 5.7.1. Serão registrados na ata os preços e os quantitativos do adjudicatário, devendo ser observada a possibilidade de o licitante oferecer ou não proposta em quantitativo inferior ao máximo previsto no edital ou no aviso de contratação direta e se obrigar nos limites dela;
- 5.7.2. Será incluído na ata, na forma de anexo, o registro dos licitantes ou dos fornecedores que:
- 5.7.3. Aceitarem cotar os bens, as obras ou os serviços com preços iguais aos do adjudicatário, observada a classificação da licitação; e
- 5.7.4. Mantiverem sua proposta original.
- 5.7.5. Será respeitada, nas contratações, a ordem de classificação dos licitantes ou dos fornecedores registrados na ata.
- 5.8. O registro a que se refere o item 5.4.2 tem por objetivo a formação de cadastro de reserva para o caso de impossibilidade de atendimento pelo signatário da ata.
- 5.9. Para fins da ordem de classificação, os licitantes ou fornecedores que aceitarem reduzir suas propostas para o preço do adjudicatário antecederão aqueles que mantiverem sua proposta original.
- 5.10. A habilitação dos licitantes que comporão o cadastro de reserva a que se refere o item 0 somente será efetuada quando houver necessidade de contratação dos licitantes remanescentes, nas seguintes hipóteses:
- 5.10.1. Quando o licitante vencedor não assinar a ata de registro de preços, no prazo e nas condições estabelecidos no edital ou no aviso de contratação direta; e
- 5.10.2. Quando houver o cancelamento do registro do licitante ou do registro de preços nas hipóteses previstas no item 9.
- 5.11. O preço registrado com indicação dos licitantes e fornecedores será divulgado no PNCP e ficará disponibilizado durante a vigência da ata de registro de preços.
- 5.12. Após a homologação da licitação ou da contratação direta, o licitante mais bem classificado ou o fornecedor, no caso da contratação direta, será convocado para assinar a ata de registro de preços, no prazo e nas condições estabelecidos no edital de licitação ou no aviso de contratação direta, sob pena de decair o direito, sem prejuízo das sanções previstas na Lei nº 14.133, de 2021.
- 5.12.1. O prazo de convocação poderá ser prorrogado 1 (uma) vez, por igual período, mediante solicitação do licitante ou fornecedor convocado, desde que apresentada dentro do prazo, devidamente justificada, e que a justificativa seja aceita pela Administração.
- 5.13. A ata de registro de preços será assinada por meio de assinatura digital e disponibilizada no Sistema de Registro de Preços.
- 5.14. Quando o convocado não assinar a ata de registro de preços no prazo e nas condições estabelecidos no edital ou no aviso de contratação, e observado o disposto no item 5.10, observando o item 5.7 e subitens, fica facultado à Administração convocar os licitantes remanescentes do cadastro de reserva, na ordem de classificação, para fazê-lo em igual prazo e nas condições propostas pelo primeiro classificado.

ESTADO DO MARANHÃO
PREFEITURA MUNICIPAL DE SANTA FILOMENA DO MARANHÃO - MA

5.15. Na hipótese de nenhum dos licitantes que trata o item 5.4.2.1, aceitar a contratação nos termos do item anterior, a Administração, observados o valor estimado e sua eventual atualização nos termos do edital ou do aviso de contratação direta, poderá:

5.15.1. Convocar para negociação os demais licitantes ou fornecedores remanescentes cujos preços foram registrados sem redução, observada a ordem de classificação, com vistas à obtenção de preço melhor, mesmo que acima do preço do adjudicatário; ou

5.15.2. Adjudicar e firmar o contrato nas condições ofertadas pelos licitantes ou fornecedores remanescentes, atendida a ordem classificatória, quando frustrada a negociação de melhor condição.

5.16. A existência de preços registrados implicará compromisso de fornecimento nas condições estabelecidas, mas não obrigará a Administração a contratar, facultada a realização de licitação específica para a aquisição pretendida, desde que devidamente justificada.

6. ALTERAÇÃO OU ATUALIZAÇÃO DOS PREÇOS REGISTRADOS

6.1. Os preços registrados poderão ser alterados ou atualizados em decorrência de eventual redução dos preços praticados no mercado ou de fato que eleve o custo dos bens, das obras ou dos serviços registrados, nas seguintes situações:

6.1.1. Em caso de força maior, caso fortuito ou fato do príncipe ou em decorrência de fatos imprevisíveis ou previsíveis de consequências incalculáveis, que inviabilizem a execução da ata tal como pactuada, nos termos da alínea “d” do inciso II do caput do art. 124 da Lei nº 14.133, de 2021;

6.1.2. Em caso de criação, alteração ou extinção de quaisquer tributos ou encargos legais ou a superveniência de disposições legais, com comprovada repercussão sobre os preços registrados;

6.1.3. Na hipótese de previsão no edital ou no aviso de contratação direta de cláusula de reajustamento ou repactuação sobre os preços registrados, nos termos da Lei nº 14.133, de 2021.

6.1.3.1. No caso do reajustamento, deverá ser respeitada a contagem da anualidade e o índice previstos para a contratação;

6.1.3.2. No caso da repactuação, poderá ser a pedido do interessado, conforme critérios definidos para a contratação.

7. NEGOCIAÇÃO DE PREÇOS REGISTRADOS

7.1. Na hipótese de o preço registrado tornar-se superior ao preço praticado no mercado por motivo superveniente, o órgão ou entidade gerenciadora convocará o fornecedor para negociar a redução do preço registrado.

7.1.1. Caso não aceite reduzir seu preço aos valores praticados pelo mercado, o fornecedor será liberado do compromisso assumido quanto ao item registrado, sem aplicação de penalidades administrativas.

7.1.2. Na hipótese prevista no item anterior, o gerenciador convocará os fornecedores do cadastro de reserva, na ordem de classificação, para verificar se aceitam reduzir seus preços aos valores de mercado e não convocará os licitantes ou fornecedores que tiveram seu registro cancelado.

7.1.3. Se não obtiver êxito nas negociações, o órgão ou entidade gerenciadora procederá ao cancelamento da ata de registro de preços, adotando as medidas cabíveis para obtenção de contratação mais vantajosa.

7.1.4. Na hipótese de redução do preço registrado, o gerenciador comunicará aos órgãos e às entidades que tiverem firmado contratos decorrentes da ata de registro de preços para que avaliem a conveniência e a oportunidade de diligenciarem negociação com vistas à alteração contratual, observado o disposto no art. 124 da Lei nº 14.133, de 2021.

7.2. Na hipótese de o preço de mercado tornar-se superior ao preço registrado e o fornecedor não poder cumprir as obrigações estabelecidas na ata, será facultado ao fornecedor requerer ao gerenciador a alteração do preço registrado, mediante comprovação de fato superveniente que supostamente o impossibilite de cumprir o compromisso.

ESTADO DO MARANHÃO
PREFEITURA MUNICIPAL DE SANTA FILOMENA DO MARANHÃO - MA

7.2.1. Neste caso, o fornecedor encaminhará, juntamente com o pedido de alteração, a documentação comprobatória ou a planilha de custos que demonstre a inviabilidade do preço registrado em relação às condições inicialmente pactuadas.

7.2.2. Não hipótese de não comprovação da existência de fato superveniente que inviabilize o preço registrado, o pedido será indeferido pelo órgão ou entidade gerenciadora e o fornecedor deverá cumprir as obrigações estabelecidas na ata, sob pena de cancelamento do seu registro, nos termos do item 9.1, sem prejuízo das sanções previstas na Lei nº 14.133, de 2021, e na legislação aplicável.

7.2.3. Na hipótese de cancelamento do registro do fornecedor, nos termos do item anterior, o gerenciador convocará os fornecedores do cadastro de reserva, na ordem de classificação, para verificar se aceitam manter seus preços registrados, observado o disposto no item 5.7.

7.2.4. Se não obtiver êxito nas negociações, o órgão ou entidade gerenciadora procederá ao cancelamento da ata de registro de preços, nos termos do item 9.4, e adotará as medidas cabíveis para a obtenção da contratação mais vantajosa.

7.2.5. Na hipótese de comprovação da majoração do preço de mercado que inviabilize o preço registrado, conforme previsto no item 7.2 e no item 0, o órgão ou entidade gerenciadora atualizará o preço registrado, de acordo com a realidade dos valores praticados pelo mercado.

7.2.6. O órgão ou entidade gerenciadora comunicará aos órgãos e às entidades que tiverem firmado contratos decorrentes da ata de registro de preços sobre a efetiva alteração do preço registrado, para que avaliem a necessidade de alteração contratual, observado o disposto no art. 124 da Lei nº 14.133, de 2021.

8. REMANEJAMENTO DAS QUANTIDADES REGISTRADAS NA ATA DE REGISTRO DE PREÇOS

8.1. As quantidades previstas para os itens com preços registrados nas atas de registro de preços poderão ser remanejadas pelo órgão ou entidade gerenciadora entre os órgãos ou as entidades participantes e não participantes do registro de preços.

8.2. O remanejamento somente poderá ser feito:

8.2.1. De órgão ou entidade participante para órgão ou entidade participante; ou

8.2.2. De órgão ou entidade participante para órgão ou entidade não participante.

8.3. O órgão ou entidade gerenciadora que tiver estimado as quantidades que pretende contratar será considerado participante para efeito do remanejamento.

8.4. Na hipótese de remanejamento de órgão ou entidade participante para órgão ou entidade não participante, serão observados os limites previstos no art. 32 do Decreto nº 11.462, de 2023.

8.5. Competirá ao órgão ou à entidade gerenciadora autorizar o remanejamento solicitado, com a redução do quantitativo inicialmente informado pelo órgão ou pela entidade participante, desde que haja prévia anuência do órgão ou da entidade que sofrer redução dos quantitativos informados.

8.6. Caso o remanejamento seja feito entre órgãos ou entidades dos Estados, do Distrito Federal ou de Municípios distintos, caberá ao fornecedor beneficiário da ata de registro de preços, observadas as condições nela estabelecidas, optar pela aceitação ou não do fornecimento decorrente do remanejamento dos itens.

8.7. Na hipótese da compra centralizada, não havendo indicação pelo órgão ou pela entidade gerenciadora, dos quantitativos dos participantes da compra centralizada, nos termos do item 8.3, a distribuição das quantidades para a execução descentralizada será por meio do remanejamento.

9. CANCELAMENTO DO REGISTRO DO LICITANTE VENCEDOR E DOS PREÇOS REGISTRADOS

9.1. O registro do fornecedor será cancelado pelo gerenciador, quando o fornecedor:

9.1.1. Descumprir as condições da ata de registro de preços, sem motivo justificado;

ESTADO DO MARANHÃO
PREFEITURA MUNICIPAL DE SANTA FILOMENA DO MARANHÃO - MA

9.1.2. Não retirar a nota de empenho, ou instrumento equivalente, no prazo estabelecido pela Administração sem justificativa razoável;

9.1.3. Não aceitar manter seu preço registrado, na hipótese prevista no artigo 27, § 2º, do Decreto nº 11.462, de 2023; ou

9.1.4. Sofrer sanção prevista nos incisos III ou IV do caput do art. 156 da Lei nº 14.133, de 2021.

9.1.5. Na hipótese de aplicação de sanção prevista nos incisos III ou IV do caput do art. 156 da Lei nº 14.133, de 2021, caso a penalidade aplicada ao fornecedor não ultrapasse o prazo de vigência da ata de registro de preços, poderá o órgão ou a entidade gerenciadora poderá, mediante decisão fundamentada, decidir pela manutenção do registro de preços, vedadas contratações derivadas da ata enquanto perdurarem os efeitos da sanção.

9.2. O cancelamento de registros nas hipóteses previstas no item 9.1 será formalizado por despacho do órgão ou da entidade gerenciadora, garantidos os princípios do contraditório e da ampla defesa.

9.3. Na hipótese de cancelamento do registro do fornecedor, o órgão ou a entidade gerenciadora poderá convocar os licitantes que compõem o cadastro de reserva, observada a ordem de classificação.

9.4. O cancelamento dos preços registrados poderá ser realizado pelo gerenciador, em determinada ata de registro de preços, total ou parcialmente, nas seguintes hipóteses, desde que devidamente comprovadas e justificadas:

9.4.1. Por razão de interesse público;

9.4.2. A pedido do fornecedor, decorrente de caso fortuito ou força maior; ou

9.4.3. Se não houver êxito nas negociações, nas hipóteses em que o preço de mercado tornar-se superior ou inferior ao preço registrado, nos termos do artigos 26, § 3º e 27, § 4º, ambos do Decreto nº 11.462, de 2023.

10. DAS PENALIDADES

10.1. O descumprimento da Ata de Registro de Preços ensejará aplicação das penalidades estabelecidas no edital ou no aviso de contratação direta.

10.1.1 As sanções também se aplicam aos integrantes do cadastro de reserva no registro de preços que, convocados, não honrarem o compromisso assumido injustificadamente após terem assinado a ata.

10.2. É da competência do gerenciador a aplicação das penalidades decorrentes do descumprimento do pactuado nesta ata de registro de preço (art. 7º, inc. XIV, do Decreto nº 11.462, de 2023), exceto nas hipóteses em que o descumprimento disser respeito às contratações dos órgãos ou entidade participante, caso no qual caberá ao respectivo órgão participante a aplicação da penalidade (art. 8º, inc. IX, do Decreto nº 11.462, de 2023).

10.3. O órgão ou entidade participante deverá comunicar ao órgão gerenciador qualquer das ocorrências previstas no item 9.1, dada a necessidade de instauração de procedimento para cancelamento do registro do fornecedor.

11. CONDIÇÕES GERAIS

11.1. As condições gerais de execução do objeto, tais como os prazos para entrega e recebimento, as obrigações da Administração e do fornecedor registrado, penalidades e demais condições do ajuste, encontram-se definidos no Termo de Referência, ANEXO AO EDITAL OU AVISO DE CONTRATAÇÃO DIRETA.

11.2. No caso de adjudicação por preço global de grupo de itens, só será admitida a contratação de parte de itens do grupo se houver prévia pesquisa de mercado e demonstração de sua vantagem para o órgão ou a entidade.

11.3 Para firmeza e validade do pactuado, a presente Ata foi lavrada em 02 (duas) vias de igual teor, que, depois de lida e achada em ordem, vai assinada pelas partes e encaminhada cópia aos demais órgãos participantes (se houver).

ESTADO DO MARANHÃO
PREFEITURA MUNICIPAL DE SANTA FILOMENA DO MARANHÃO - MA

Local e data

Assinaturas

Representante legal do órgão gerenciador

Representante(s) legal(is) do(s) fornecedor(s) registrado(s)



ESTADO DO MARANHÃO
PREFEITURA MUNICIPAL DE SANTA FILOMENA DO MARANHÃO - MA

ANEXO III - MODELO DE PROPOSTA DE PREÇO
PROCESSO ADMINISTRATIVO Nº 06.1003.0001/2026
PREGÃO Nº 001/2026- FORMATO ELETRÔNICO
REGISTRO DE PREÇOS

Razão Social:
Nome de Fantasia (se houver):
CNPJ nº
Endereço:
Telefone:
Endereço eletrônico (e-mail):

OBS: A proposta de preços deverá observar a descrição especificada no termo de referência Anexo I do Edital

Item	Descrição	Marc a	Unid.	Quant .	Valor Unitário	Valor Total.

Valor Global da Proposta (por extenso):

Representante _____ CPF: _____ RG: _____
--

Cumpre-nos informar-lhes ainda que examinamos os documentos da licitação, inteirando- nos dos mesmos para elaboração da presente proposta.

E em consonância aos referidos documentos, declaramos que:

- 1 - Que estamos cientes e concordamos com os Termos do Edital em epígrafe e das cláusulas da minuta do Contrato em anexo;
- 2 - Que o prazo de validade da presente proposta, é de 60 (sessenta) dias, contados a partir da data de abertura do certame;
- 3 - Que nos preços apresentados já estão contemplados todos os impostos;
- 4 - Que o prazo de entrega é o constante no anexo I do Edital de Abertura do Certame.
- 5 - A Nota Fiscal/Fatura deve, obrigatoriamente, ser entregue junto com o objeto, e conter, em local de fácil visualização, a indicação do nº do Edital, o número do item e a quantidade do equipamento entregue, a fim de se acelerar o trâmite de recebimento do objeto e posterior liberação da Nota Fiscal para pagamento;

Obs.: O preenchimento do presente anexo acarretará a conformidade da proposta da licitante com todas as características do objeto e exigências constantes no edital.

Local e data.

Identificação e assinatura do representante ou credenciado

-+A licitante deverá preencher sua proposta, conforme item 7.1 deste Edital.

■ ■ ■ +Emitir em papel timbrado da empresa e apor carimbo da empresa juntamente com a assinatura do seu representante.

ESTADO DO MARANHÃO
PREFEITURA MUNICIPAL DE SANTA FILOMENA DO MARANHÃO - MA

EDITAL DE PREGÃO Nº 001/2026
PROCESSO ADMINISTRATIVO Nº 06.1003.0001/2026
MODALIDADE: PREGÃO ELETRÔNICO TIPO: MENOR PREÇO

OBJETO: REGISTRO DE PREÇOS, OBJETIVANDO A CONTRATAÇÃO DE EMPRESA PARA PRESTAÇÃO DE SERVIÇOS DE REFORMA E AMPLIAÇÃO DO PRÉDIO DA PREFEITURA PARA ATENDER AS NECESSIDADES DO MUNICÍPIO

ANEXO - IV

MODELO DE DECLARAÇÃO UNIFICADA

(papel timbrado da licitante)

Ao pregoeiro e equipe de apoio

Prefeitura Municipal de SANTA FILOMENA DO MARANHÃO.

PREGÃO ELETRÔNICO Nº 001/2026

Pelo presente instrumento, a empresa, CNPJ nº, com sede na, através de seu representante legal infra-assinado, que:

() Declara, sob as penas do artigo 299 do Código Penal, que se enquadra na situação de microempresa, empresa de pequeno porte ou cooperativa, nos termos da Lei Complementar nº 123/06, alterada pela Lei Complementar nº 147/14, bem assim que inexistem fatos supervenientes que conduzam ao seu desenquadramento desta situação.

*Marcar este item caso se enquadre na situação de microempresa, empresa de pequeno porte ou cooperativa.

() Declara, sob as penas do artigo 299 do Código Penal, que se **enquadra na situação de microempresa, empresa de pequeno porte ou cooperativa, nos termos da Lei Complementar nº 123/06, alterada pela Lei Complementar nº 147/14**, que no ano calendario vigente não atingiu ou extrapolou os limites estabelecidos no Art. 4º § 2º da Lei Federal 14.133/2021, bem assim que inexistem fatos supervenientes que conduzam ao seu desenquadramento.

*Marcar este item caso se enquadre na situação de microempresa, empresa de pequeno porte ou cooperativa e não tenha atingido no ano calendário os limites estabelecidos no Art. 4º § 2º.

() Declara, sob as penas do artigo 299 do Código Penal, que se **enquadra na situação de microempresa, empresa de pequeno porte ou cooperativa, nos termos da Lei Complementar nº 123/06, alterada pela Lei Complementar nº 147/14**, que no ano calendario vigente não atingiu ou extrapolou os limites estabelecidos no Art. 4º § 2º da Lei Federal 14.133/2021, bem assim que inexistem fatos supervenientes que conduzam ao seu desenquadramento.

*Marcar este item caso se enquadre na situação de microempresa, empresa de pequeno porte ou

ESTADO DO MARANHÃO
PREFEITURA MUNICIPAL DE SANTA FILOMENA DO MARANHÃO - MA

cooperativa e não tenha atingido no ano calendário os limites estabelecidos no Art. 4º § 2º.

1) Declaramos, para os fins do disposto no inciso XXXIII do art. 7º da Constituição Federal, não empregamos menores de dezoito anos em trabalho noturno, perigoso ou insalubre e nem menores de dezesseis anos, em qualquer trabalho, salvo na condição de aprendiz, a partir dos quatorze anos de idade, em cumprimento ao que determina o inciso V do art. 27 da Lei nº 8.666/93, acrescida pela Lei nº 9.854/99.

2) Declaramos, para os fins que até a presente data inexistem fatos supervenientes impeditivos para habilitação no presente processo licitatório, estando ciente da obrigatoriedade de declarar ocorrências posteriores.

3) Declaramos, para os fins que a empresa não foi declarada inidônea por nenhum órgão público de qualquer esfera de governo, estando apta a contratar com o poder público.

4) Declaramos, para os devidos fins que não possuímos em nosso quadro societário e de empregados, servidor ou dirigente de órgão ou entidade contratante ou responsável pela licitação, nos termos do inciso III, do artigo [§ 1º do art. 9º da Lei nº 14.133, de 2021](#).

5) Comprometo-me a manter durante a execução do contrato, em compatibilidade com as obrigações assumidas, todas as condições de habilitação e qualificação exigidas na licitação.

6) Declaramos, para os devidos fins de direito, na qualidade de Proponente dos procedimentos licitatórios, instaurados por este Município, que o(a) responsável legal da empresa é o(a) Sr.(a) Portador(a) do RG sob nº e CPF nº , cuja função/cargo é(sócio administrador/procurador/diretor/etc), **responsável pela assinatura do contrato.**

7) Declaramos, para os devidos fins que em caso de qualquer comunicação futura referente a este processo licitatório, bem como em caso de eventual contratação, **concordo que o Contrato** seja encaminhado para o seguinte endereço:

E-mail:

Telefone: ()

8) Caso altere o citado e-mail ou telefone comprometo-me em protocolizar pedido de alteração junto ao Sistema de Protocolo deste Município, sob pena de ser considerado como intimado nos dados anteriormente fornecidos.

9) Nomeamos e constituímos o senhor(a) , portador(a) do CPF/MF sob n.º..... , para ser o(a) responsável para acompanhar a execução do **contrato**, referente ao Pregão Eletrônico n.º Nº 001/2026 e todos os atos necessários ao cumprimento das obrigações contidas no instrumento convocatório, seus Anexos e na Ata de Registro de Preços/Contrato.

..... ,, de 2024.

Local e Data

ESTADO DO MARANHÃO
PREFEITURA MUNICIPAL DE SANTA FILOMENA DO MARANHÃO - MA

Assinatura do Responsável pela Empresa
(Nome Legível/Cargo)



ESTADO DO MARANHÃO
PREFEITURA MUNICIPAL DE SANTA FILOMENA DO MARANHÃO - MA

PREGÃO ELETRÔNICO N.º 001/2026
SISTEMA DE REGISTRO PREÇOS – SRP

ANEXO V

MINUTA DO CONTRATO

CONTRATO N.º XXX/2024
PROCESSO N.º
PREGÃO ELETRÔNICO N.º 001/2026

**CONTRATO DE FORNECIMENTO QUE ENTRE SI
CELEBRAM O MUNICÍPIO DE SANTA FILOMENA
DO MARANHÃO E A EMPRESA XXXXXXXXXXXXX.**

O MUNICÍPIO DE SANTA FILOMENA DO MARANHÃO, ESTADO DO MARANHÃO, inscrita no CNPJ n.º, com sede na Av. Valentim Gomes, n.º 200, Centro, CEP: 65.768-000, Santa Filomena do Maranhão/MA, através da (ÓRGÃO CONTRATANTE / ÓRGÃO PARTICIPANTE), doravante denominada CONTRATANTE, neste ato representada pelo(a) Senhor(a) Secretário(a) Municipal, Sr(a). XXXXXXXXXXXX, RG n.º XXXXXXXXXXXXX e CPF n.º XXXXXXXXXXXX e a empresa XXXXXXXXXXXXX, inscrita no CNPJ n.º XXXXXXXXXXXXX, com sede na XXXXXXXXXXXX, doravante denominada CONTRATADA, neste ato representada por seu representante legal, XXXXXXXXXXXXX, R.G. n.º XXXXXXXXXXXX, CPF n.º XXX.XXX.XXX-XX, têm, entre si, ajustado o presente CONTRATO, decorrente do Pregão Eletrônico n.º XXX/2025, formalizado nos autos do Processo Administrativo n.º 06.1003.0001/2026, submetendo-se às cláusulas e condições abaixo e aos preceitos instituídos pela Lei n.º 14.133, de 1º de abril de 2021, de outras normas aplicáveis ao objeto deste contrato.

1. CLÁUSULA PRIMEIRA – OBJETO (art. 92, I e II)

1.1. O objeto do presente instrumento é o execução de serviços de xxxxxxxxxxxxxxxxxxxxxxxxxxxxxxxx para atender as necessidades do município, nas condições estabelecidas no Termo de Referência.

1.2. Objeto da contratação:

ITEM	ESPECIFICAÇÃO	UNIDAD E DE MEDIDA	QUANTIDAD E	VALOR UNITÁRIO	VALOR TOTAL
1					
2					
3					

ESTADO DO MARANHÃO
PREFEITURA MUNICIPAL DE SANTA FILOMENA DO MARANHÃO - MA

...					
-----	--	--	--	--	--

1.3. Vinculam esta contratação, independentemente de transcrição:

- 1.3.1. O Termo de Referência;
- 1.3.2. O Edital da Licitação;
- 1.3.3. A Proposta do contratado;
- 1.3.4. Eventuais anexos dos documentos supracitados.

2. CLÁUSULA SEGUNDA – VIGÊNCIA E PRORROGAÇÃO

2.1. O prazo de vigência da contratação é de 12 (doze) meses contados do(a) ordem de fornecimento, na forma do artigo 105 da Lei nº 14.133, de 2021.

3. CLÁUSULA TERCEIRA – MODELOS DE EXECUÇÃO E GESTÃO CONTRATUAIS (art. 92, IV, VII e XVIII)

3.1. O regime de execução contratual, os modelos de gestão e de execução, assim como os prazos e condições de conclusão, entrega, observação e recebimento do objeto constam no Termo de Referência, anexo a este Contrato.

4. CLÁUSULA QUARTA – SUBCONTRATAÇÃO

4.1. Não será admitida a subcontratação do objeto contratual.

5. CLÁUSULA QUINTA – PREÇO (art. 92, V)

5.1. O valor total da contratação é de R\$...... (.....)

5.2. No valor acima estão incluídas todas as despesas ordinárias diretas e indiretas decorrentes da execução do objeto, inclusive tributos e/ou impostos, encargos sociais, trabalhistas, previdenciários, fiscais e comerciais incidentes, taxa de administração, frete, seguro e outros necessários ao cumprimento integral do objeto da contratação.

5.3. O valor acima é meramente estimativo, de forma que os pagamentos devidos ao contratado dependerão dos quantitativos efetivamente fornecidos.

6. CLÁUSULA SEXTA - PAGAMENTO (art. 92, V e VI)

6.1. O prazo para pagamento ao contratado e demais condições a ele referentes encontram-se definidos no Termo de Referência, anexo a este Contrato.

7. CLÁUSULA SÉTIMA - REAJUSTE (art. 92, V)

7.1. Os preços inicialmente contratados são fixos e irrevogáveis no prazo de um ano contado da data do orçamento estimado, em __/__/__ (DD/MM/AAAA).

7.2. Após o interregno de um ano, e independentemente de pedido do contratado, os preços iniciais serão reajustados, mediante a aplicação, pelo contratante, do índice IPCA exclusivamente para as obrigações iniciadas e concluídas após a ocorrência da anualidade.

7.3. Nos reajustes subsequentes ao primeiro, o interregno mínimo de um ano será contado a partir dos efeitos financeiros do último reajuste.

7.4. No caso de atraso ou não divulgação do(s) índice (s) de reajustamento, o contratante pagará ao contratado a importância calculada pela última variação conhecida, liquidando a diferença correspondente tão logo seja(m) divulgado(s) o(s) índice(s) definitivo(s).

ESTADO DO MARANHÃO
PREFEITURA MUNICIPAL DE SANTA FILOMENA DO MARANHÃO - MA

- 7.5. Nas aferições finais, o(s) índice(s) utilizado(s) para reajuste será(ão), obrigatoriamente, o(s) definitivo(s).
- 7.6. Caso o(s) índice(s) estabelecido(s) para reajustamento venha(m) a ser extinto(s) ou de qualquer forma não possa(m) mais ser utilizado(s), será(ão) adotado(s), em substituição, o(s) que vier(em) a ser determinado(s) pela legislação então em vigor.
- 7.7. Na ausência de previsão legal quanto ao índice substituto, as partes elegerão novo índice oficial, para reajustamento do preço do valor remanescente, por meio de termo aditivo.
- 7.8. O reajuste será realizado por apostilamento.

8. CLÁUSULA OITAVA - OBRIGAÇÕES DO CONTRATANTE (art. 92, X, XI e XIV)

- 8.1. São obrigações do Contratante:
- 8.2. Exigir o cumprimento de todas as obrigações assumidas pelo Contratado, de acordo com o contrato e seus anexos;
- 8.3. Receber o objeto no prazo e condições estabelecidas no Termo de Referência;
- 8.4. Notificar o Contratado, por escrito, sobre vícios, defeitos ou incorreções verificadas no objeto fornecido, para que seja por ele substituído, reparado ou corrigido, no total ou em parte, às suas expensas;
- 8.5. Acompanhar e fiscalizar a execução do contrato e o cumprimento das obrigações pelo Contratado;
- 8.6. Comunicar a empresa para emissão de Nota Fiscal em relação à parcela incontroversa da execução do objeto, para efeito de liquidação e pagamento, quando houver controvérsia sobre a execução do objeto, quanto à dimensão, qualidade e quantidade, conforme o art. 143 da Lei nº 14.133, de 2021;
- 8.7. Efetuar o pagamento ao Contratado do valor correspondente à execução do objeto, no prazo, forma e condições estabelecidos no presente Contrato e no Termo de Referência;
- 8.8. Aplicar ao Contratado as sanções previstas na lei e neste Contrato;
- 8.9. Cientificar o órgão de representação judicial da Advocacia-Geral da União para adoção das medidas cabíveis quando do descumprimento de obrigações pelo Contratado;
- 8.10. Explicitamente emitir decisão sobre todas as solicitações e reclamações relacionadas à execução do presente Contrato, ressalvados os requerimentos manifestamente impertinentes, meramente protelatórios ou de nenhum interesse para a boa execução do ajuste.
- 8.10.1. A Administração terá o prazo de 30 (trinta) dias, a contar da data do protocolo do requerimento para decidir, admitida a prorrogação motivada, por igual período.
- 8.11. Responder eventuais pedidos de reestabelecimento do equilíbrio econômico-financeiro feitos pelo contratado no prazo máximo de 30 (trinta) dias.
- 8.12. Notificar os emitentes das garantias quanto ao início de processo administrativo para apuração de descumprimento de cláusulas contratuais.
- 8.13. Comunicar o Contratado na hipótese de posterior alteração do projeto pelo Contratante, no caso do art. 93, §2º, da Lei nº 14.133, de 2021.
- 8.14. A Administração não responderá por quaisquer compromissos assumidos pelo Contratado com terceiros, ainda que vinculados à execução do contrato, bem como por qualquer dano causado a terceiros em decorrência de ato do Contratado, de seus empregados, prepostos ou subordinados.

ESTADO DO MARANHÃO
PREFEITURA MUNICIPAL DE SANTA FILOMENA DO MARANHÃO - MA

9. CLÁUSULA NONA - OBRIGAÇÕES DO CONTRATADO (art. 92, XIV, XVI e XVII)

9.1. O Contratado deve cumprir todas as obrigações constantes deste Contrato e de seus anexos, assumindo como exclusivamente seus os riscos e as despesas decorrentes da boa e perfeita execução do objeto, observando, ainda, as obrigações a seguir dispostas:

9.2. Manter preposto aceito pela Administração no local do serviço para representá-lo na execução do contrato.

9.3. A indicação ou a manutenção do preposto da empresa poderá ser recusada pelo órgão ou entidade, desde que devidamente justificada, devendo a empresa designar outro para o exercício da atividade.

9.4. Atender às determinações regulares emitidas pelo fiscal do contrato ou autoridade superior (art. 137, II) e prestar todo esclarecimento ou informação por eles solicitados;

9.5. Alocar os empregados necessários ao perfeito cumprimento das cláusulas deste contrato, com habilitação e conhecimento adequados, fornecendo os materiais, equipamentos, ferramentas e utensílios demandados, cuja quantidade, qualidade e tecnologia deverão atender às recomendações de boa técnica e a legislação de regência;

9.6. Reparar, corrigir, remover, reconstruir ou substituir, às suas expensas, no total ou em parte, no prazo fixado pelo fiscal do contrato, os serviços nos quais se verificarem vícios, defeitos ou incorreções resultantes da execução ou dos materiais empregados;

9.7. Responsabilizar-se pelos vícios e danos decorrentes da execução do objeto, de acordo com o Código de Defesa do Consumidor (Lei nº 8.078, de 1990), bem como por todo e qualquer dano causado à Administração ou terceiros, não reduzindo essa responsabilidade a fiscalização ou o acompanhamento da execução contratual pelo Contratante, que ficará autorizado a descontar dos pagamentos devidos ou da garantia, caso exigida no edital, o valor correspondente aos danos sofridos;

9.8. Não contratar, durante a vigência do contrato, cônjuge, companheiro ou parente em linha reta, colateral ou por afinidade, até o terceiro grau, de dirigente do contratante ou do fiscal ou gestor do contrato, nos termos do artigo 48, parágrafo único, da Lei nº 14.133, de 2021;

9.9. O contratado deverá entregar ao setor responsável pela fiscalização do contrato, até o dia trinta do mês seguinte ao da prestação dos serviços, os seguintes documentos: 1) prova de regularidade relativa à Seguridade Social; 2) certidão conjunta relativa aos tributos federais e à Dívida Ativa da União; 3) certidões que comprovem a regularidade perante a Fazenda Municipal ou Distrital do domicílio ou sede do contratado; 4) Certidão de Regularidade do FGTS – CRF; e 5) Certidão Negativa de Débitos Trabalhistas – CNDT;

9.10. Responsabilizar-se pelo cumprimento das obrigações previstas em Acordo, Convenção, Dissídio Coletivo de Trabalho ou equivalentes das categorias abrangidas pelo contrato, por todas as obrigações trabalhistas, sociais, previdenciárias, tributárias e as demais previstas em legislação específica, cuja inadimplência não transfere a responsabilidade ao Contratante;

9.11. Comunicar ao Fiscal do contrato, no prazo de 24 (vinte e quatro) horas, qualquer ocorrência anormal ou acidente que se verifique no local dos serviços.

9.12. Prestar todo esclarecimento ou informação solicitada pelo Contratante ou por seus prepostos, garantindo-lhes o acesso, a qualquer tempo, ao local dos trabalhos, bem como aos documentos relativos à execução do empreendimento.

9.13. Paralisar, por determinação do Contratante, qualquer atividade que não esteja sendo executada de acordo com a boa técnica ou que ponha em risco a segurança de pessoas ou bens de terceiros.

9.14. Promover a guarda, manutenção e vigilância de materiais, ferramentas, e tudo o que for necessário à execução do objeto, durante a vigência do contrato.

9.15. Conduzir os trabalhos com estrita observância às normas da legislação pertinente, cumprindo as determinações dos Poderes Públicos, mantendo sempre limpo o local dos serviços e nas melhores condições de segurança, higiene e disciplina.

ESTADO DO MARANHÃO
PREFEITURA MUNICIPAL DE SANTA FILOMENA DO MARANHÃO - MA

- 9.16. Submeter previamente, por escrito, ao Contratante, para análise e aprovação, quaisquer mudanças nos métodos executivos que fujam às especificações do memorial descritivo ou instrumento congênere.
- 9.17. Não permitir a utilização de qualquer trabalho do menor de dezesseis anos, exceto na condição de aprendiz para os maiores de quatorze anos, nem permitir a utilização do trabalho do menor de dezoito anos em trabalho noturno, perigoso ou insalubre;
- 9.18. Manter durante toda a vigência do contrato, em compatibilidade com as obrigações assumidas, todas as condições exigidas para habilitação na licitação;
- 9.19. Cumprir, durante todo o período de execução do contrato, a reserva de cargos prevista em lei para pessoa com deficiência, para reabilitado da Previdência Social ou para aprendiz, bem como as reservas de cargos previstas na legislação (art. 116);
- 9.20. Comprovar a reserva de cargos a que se refere a cláusula acima, no prazo fixado pelo fiscal do contrato, com a indicação dos empregados que preencheram as referidas vagas (art. 116, parágrafo único);
- 9.21. Guardar sigilo sobre todas as informações obtidas em decorrência do cumprimento do contrato;
- 9.22. Arcar com o ônus decorrente de eventual equívoco no dimensionamento dos quantitativos de sua proposta, inclusive quanto aos custos variáveis decorrentes de fatores futuros e incertos, devendo complementá-los, caso o previsto inicialmente em sua proposta não seja satisfatório para o atendimento do objeto da contratação, exceto quando ocorrer algum dos eventos arrolados no art. 124, II, d, da Lei nº 14.133, de 2021;
- 10. CLÁUSULA DÉCIMA PRIMEIRA – GARANTIA DE EXECUÇÃO (art. 92, XII)**
- 10.1. Não haverá exigência de garantia contratual da execução.
- 11. CLÁUSULA DÉCIMA SEGUNDA – INFRAÇÕES E SANÇÕES ADMINISTRATIVAS (art. 92, XIV)**
- 11.1. Comete infração administrativa, nos termos da Lei nº 14.133, de 2021, o contratado que:
- der causa à inexecução parcial do contrato;
 - der causa à inexecução parcial do contrato que cause grave dano à Administração ou ao funcionamento dos serviços públicos ou ao interesse coletivo;
 - der causa à inexecução total do contrato;
 - ensejar o retardamento da execução ou da entrega do objeto da contratação sem motivo justificado;
 - apresentar documentação falsa ou prestar declaração falsa durante a execução do contrato;
 - praticar ato fraudulento na execução do contrato;
 - comportar-se de modo inidôneo ou cometer fraude de qualquer natureza;
 - praticar ato lesivo previsto no art. 5º da Lei nº 12.846, de 1º de agosto de 2013.
- 11.2. Serão aplicadas ao contratado que incorrer nas infrações acima descritas as seguintes sanções:
- Advertência**, quando o contratado der causa à inexecução parcial do contrato, sempre que não se justificar a imposição de penalidade mais grave (art. 156, §2º, da Lei nº 14.133, de 2021);
 - Impedimento de licitar e contratar**, quando praticadas as condutas descritas nas alíneas “b”, “c” e “d” do subitem acima deste Contrato, sempre que não se justificar a imposição de penalidade mais grave (art. 156, § 4º, da Lei nº 14.133, de 2021);
 - Declaração de inidoneidade para licitar e contratar**, quando praticadas as condutas descritas nas alíneas “e”, “f”, “g” e “h” do subitem acima deste Contrato, bem como nas alíneas “b”, “c” e “d”, que justifiquem a imposição de penalidade mais grave (art. 156, §5º, da Lei nº 14.133, de 2021).

ESTADO DO MARANHÃO
PREFEITURA MUNICIPAL DE SANTA FILOMENA DO MARANHÃO - MA

iv) **Multa:**

(1) Moratória de 0,5% (meio por cento) por dia de atraso injustificado sobre o valor da parcela inadimplida, até o limite de 15 (quinze) dias;

11.3. A aplicação das sanções previstas neste Contrato não exclui, em hipótese alguma, a obrigação de reparação integral do dano causado ao Contratante (art. 156, §9º, da Lei nº 14.133, de 2021)

11.4. Todas as sanções previstas neste Contrato poderão ser aplicadas cumulativamente com a multa (art. 156, §7º, da Lei nº 14.133, de 2021).

11.4.1. Antes da aplicação da multa será facultada a defesa do interessado no prazo de 15 (quinze) dias úteis, contado da data de sua intimação (art. 157, da Lei nº 14.133, de 2021)

11.5. Se a multa aplicada e as indenizações cabíveis forem superiores ao valor do pagamento eventualmente devido pelo Contratante ao Contratado, além da perda desse valor, a diferença será descontada da garantia prestada ou será cobrada judicialmente (art. 156, §8º, da Lei nº 14.133, de 2021).

11.6. Previamente ao encaminhamento à cobrança judicial, a multa poderá ser recolhida administrativamente no prazo máximo de 30 (*trinta*) dias, a contar da data do recebimento da comunicação enviada pela autoridade competente.

11.7. A aplicação das sanções realizar-se-á em processo administrativo que assegure o contraditório e a ampla defesa ao Contratado, observando-se o procedimento previsto no **caput** e parágrafos do art. 158 da Lei nº 14.133, de 2021, para as penalidades de impedimento de licitar e contratar e de declaração de inidoneidade para licitar ou contratar.

11.8. Na aplicação das sanções serão considerados (art. 156, §1º, da Lei nº 14.133, de 2021):

- a) a natureza e a gravidade da infração cometida;
- b) as peculiaridades do caso concreto;
- c) as circunstâncias agravantes ou atenuantes;
- d) os danos que dela provierem para o Contratante;
- e) a implantação ou o aperfeiçoamento de programa de integridade, conforme normas e orientações dos órgãos de controle.

11.9. Os atos previstos como infrações administrativas na Lei nº 14.133, de 2021, ou em outras leis de licitações e contratos da Administração Pública que também sejam tipificados como atos lesivos na Lei nº 12.846, de 2013, serão apurados e julgados conjuntamente, nos mesmos autos, observados o rito procedimental e autoridade competente definidos na referida Lei (art. 159).

11.10. A personalidade jurídica do Contratado poderá ser desconsiderada sempre que utilizada com abuso do direito para facilitar, encobrir ou dissimular a prática dos atos ilícitos previstos neste Contrato ou para provocar confusão patrimonial, e, nesse caso, todos os efeitos das sanções aplicadas à pessoa jurídica serão estendidos aos seus administradores e sócios com poderes de administração, à pessoa jurídica sucessora ou à empresa do mesmo ramo com relação de coligação ou controle, de fato ou de direito, com o Contratado, observados, em todos os casos, o contraditório, a ampla defesa e a obrigatoriedade de análise jurídica prévia (art. 160, da Lei nº 14.133, de 2021)

11.11. O Contratante deverá, no prazo máximo de 15 (quinze) dias úteis, contado da data de aplicação da sanção, informar e manter atualizados os dados relativos às sanções por ela aplicadas, para fins de publicidade no Cadastro Nacional de Empresas Inidôneas e Suspensas (Ceis) e no Cadastro Nacional de Empresas Punidas (Cnep), instituídos no âmbito do Poder Executivo Federal. (Art. 161, da Lei nº 14.133, de 2021)

11.12. As sanções de impedimento de licitar e contratar e declaração de inidoneidade para licitar ou contratar são passíveis de reabilitação na forma do art. 163 da Lei nº 14.133/21.

11.13. Os débitos do contratado para com a Administração contratante, resultantes de multa administrativa e/ou indenizações, não inscritos em dívida ativa, poderão ser compensados, total ou parcialmente, com os créditos devidos pelo

ESTADO DO MARANHÃO
PREFEITURA MUNICIPAL DE SANTA FILOMENA DO MARANHÃO - MA

referido órgão decorrentes deste mesmo contrato ou de outros contratos administrativos que o contratado possua com o mesmo órgão ora contratante, na forma da Instrução Normativa SEGES/ME nº 26, de 13 de abril de 2022.

12. CLÁUSULA DÉCIMA TERCEIRA – DA EXTINÇÃO CONTRATUAL (art. 92, XIX)

12.1. O contrato poderá ser extinto antes de cumpridas as obrigações nele estipuladas, ou antes do prazo nele fixado, por algum dos motivos previstos no artigo 137 da Lei nº 14.133/21, bem como amigavelmente, assegurados o contraditório e a ampla defesa.

12.1.1. Nesta hipótese, aplicam-se também os artigos 138 e 139 da mesma Lei.

12.1.2. A alteração social ou a modificação da finalidade ou da estrutura da empresa não ensejará a extinção se não restringir sua capacidade de concluir o contrato.

12.1.2.1. Se a operação implicar mudança da pessoa jurídica contratada, deverá ser formalizado termo aditivo para alteração subjetiva.

12.2. O termo de extinção, sempre que possível, será precedido:

12.2.1.1. Balanço dos eventos contratuais já cumpridos ou parcialmente cumpridos;

12.2.1.2. Relação dos pagamentos já efetuados e ainda devidos;

12.2.1.3. Indenizações e multas.

12.3. A extinção do contrato não configura óbice para o reconhecimento do desequilíbrio econômico-financeiro, hipótese em que será concedida indenização por meio de termo indenizatório (art. 131, caput, da Lei n.º 14.133, de 2021).

12.4. O contrato poderá ser extinto caso se constate que o contratado mantém vínculo de natureza técnica, comercial, econômica, financeira, trabalhista ou civil com dirigente do órgão ou entidade contratante ou com agente público que tenha desempenhado função na licitação ou atue na fiscalização ou na gestão do contrato, ou que deles seja cônjuge, companheiro ou parente em linha reta, colateral ou por afinidade, até o terceiro grau (art. 14, inciso IV, da Lei n.º 14.133, de 2021).

13. CLÁUSULA DÉCIMA QUARTA – DOTAÇÃO ORÇAMENTÁRIA (art. 92, VIII)

13.1. As despesas decorrentes da presente contratação correrão à conta de recursos **próprios consignados** na dotação abaixo discriminada:

14. CLÁUSULA DÉCIMA QUINTA – DOS CASOS OMISSOS (art. 92, III)

14.1. Os casos omissos serão decididos pelo contratante, segundo as disposições contidas na Lei nº 14.133, de 2021, e demais normas federais aplicáveis e, subsidiariamente, segundo as disposições contidas na Lei nº 8.078, de 1990 – Código de Defesa do Consumidor – e normas e princípios gerais dos contratos.

15. CLÁUSULA DÉCIMA SEXTA – ALTERAÇÕES

15.1. Eventuais alterações contratuais reger-se-ão pela disciplina dos arts. 124 e seguintes da Lei nº 14.133, de 2021.

15.2. O contratado é obrigado a aceitar, nas mesmas condições contratuais, os acréscimos ou supressões que se fizerem necessários, até o limite de 25% (vinte e cinco por cento) do valor inicial atualizado do contrato.

15.3. As alterações contratuais deverão ser promovidas mediante celebração de termo aditivo, submetido à prévia aprovação da consultoria jurídica do contratante, salvo nos casos de justificada necessidade de antecipação de seus efeitos, hipótese em que a formalização do aditivo deverá ocorrer no prazo máximo de 1 (um) mês (art. 132 da Lei nº 14.133, de 2021).

ESTADO DO MARANHÃO
PREFEITURA MUNICIPAL DE SANTA FILOMENA DO MARANHÃO - MA

15.4. Registros que não caracterizam alteração do contrato podem ser realizados por simples apostila, dispensada a celebração de termo aditivo, na forma do art. 136 da Lei nº 14.133, de 2021.

16. CLÁUSULA DÉCIMA SÉTIMA – PUBLICAÇÃO

16.1. Incumbirá ao contratante divulgar o presente instrumento no Portal Nacional de Contratações Públicas (PNCP), na forma prevista no art. 94 da Lei 14.133, de 2021, bem como no respectivo sítio oficial na Internet, em atenção ao art. 91, *caput*, da Lei n.º 14.133, de 2021, e ao art. 8º, §2º, da Lei n. 12.527, de 2011, c/c art. 7º, §3º, inciso V, do Decreto n. 7.724, de 2012.

17. CLÁUSULA DÉCIMA OITAVA – FORO (art. 92, §1º)

17.1. Fica eleito o Foro da Justiça Federal em, Seção Judiciária de para dirimir os litígios que decorrerem da execução deste Termo de Contrato que não puderem ser compostos pela conciliação, conforme art. 92, §1º, da Lei nº 14.133/21.

[Local], [dia] de [mês] de [ano].



Representante legal do CONTRATANTE

Representante legal do CONTRATADO

TESTEMUNHAS:

Nome e CPF

Nome e CPF

ESTUDO TÉCNICO PRELIMINAR - ETP



Unidade Requisitante

Secretaria Municipal de Administração, 01.612.632/0001-79



Alinhamento com o Planejamento Anual

A necessidade objeto do presente estudo não possui previsão no plano de contratações anual da Organização.



Equipe de Planejamento

CAIQUE DA COSTA LIMA



Problema Resumido

A infraestrutura predial da Prefeitura Municipal Santa Filomena do Maranhão apresenta deterioração que compromete sua funcionalidade e segurança, bem como a necessidade de ampliação do espaço físico com criação de novas salas.

Em atendimento ao inciso I do art. 18 da Lei 14.133/2021, o presente instrumento caracteriza a primeira etapa do planejamento do processo de contratação e busca atender o interesse público envolvido e buscar a melhor solução para atendimento da necessidade aqui descrita.



DESCRIÇÃO DA NECESSIDADE

A infraestrutura atual da Prefeitura Municipal Santa Filomena do Maranhão está em um estado de deterioração que afeta diretamente sua funcionalidade e segurança. Problemas estruturais, como infiltrações, rachaduras e desgaste de materiais, comprometem a integridade do edifício, colocando em risco a segurança dos servidores e cidadãos que frequentam o local. Além disso, a falta de manutenção adequada ao longo dos anos resultou em instalações elétricas e hidráulicas obsoletas, aumentando o risco de acidentes e falhas operacionais.

A necessidade de ampliação do espaço físico é evidente, dado o crescimento das demandas administrativas e de atendimento ao público. A atual configuração não comporta adequadamente o volume de trabalho, resultando em ambientes superlotados e ineficientes. A criação de novas salas é essencial para acomodar adequadamente as equipes de trabalho, melhorar o fluxo de atendimento e garantir um ambiente de trabalho mais produtivo e seguro.

ESTADO DO MARANHÃO
PREFEITURA MUNICIPAL DE SANTA FILOMENA DO MARANHÃO - MA

Resolver esses problemas é de interesse público, pois a melhoria da infraestrutura predial da prefeitura resultará em um atendimento mais eficiente e seguro à população. Espera-se, com isso, reduzir o tempo de espera para os serviços, aumentar a satisfação dos cidadãos e proporcionar melhores condições de trabalho para os servidores. A intervenção trará benefícios diretos e indiretos, refletindo em um uso mais racional dos recursos públicos e na promoção do bem-estar coletivo.



REQUISITOS DA FUTURA CONTRATAÇÃO

A definição clara e precisa dos requisitos é essencial para garantir que a solução contratada atenda às necessidades de infraestrutura da Prefeitura Municipal Santa Filomena do Maranhão, assegurando funcionalidade, segurança e a ampliação necessária.

- **Avaliação Estrutural:** A solução deve incluir uma avaliação completa da estrutura atual, identificando áreas de deterioração e riscos à segurança.
- **Reforço e Reparo Estrutural:** Deve contemplar técnicas de reforço e reparo para corrigir falhas estruturais, garantindo a integridade e segurança do edifício.
- **Ampliação de Espaço:** A solução deve prever a criação de novas salas, com especificações detalhadas sobre tamanho, localização e funcionalidade.
- **Conformidade com Normas:** Todas as intervenções devem estar em conformidade com as normas técnicas e de segurança vigentes, incluindo acessibilidade e segurança contra incêndios.
- **Materiais de Construção:** Devem ser especificados materiais duráveis e de qualidade, adequados ao clima e uso previsto, com garantia de sustentabilidade.
- **Cronograma de Execução:** A proposta deve incluir um cronograma detalhado, com prazos realistas para cada etapa da obra, minimizando impactos nas atividades da prefeitura.
- **Gestão de Resíduos:** Deve haver um plano para a gestão adequada de resíduos gerados durante a obra, em conformidade com as normas ambientais.
- **Garantia de Execução:** A solução deve prever garantias de execução e manutenção, assegurando a durabilidade e funcionalidade das intervenções realizadas.



SOLUÇÕES DISPONÍVEIS NO MERCADO

REFORMA E MODERNIZAÇÃO DA ESTRUTURA EXISTENTE

ESTADO DO MARANHÃO
PREFEITURA MUNICIPAL DE SANTA FILOMENA DO MARANHÃO - MA

Descrição: Realização de uma reforma completa na estrutura atual, incluindo reparos em áreas deterioradas, modernização de instalações elétricas e hidráulicas, e atualização de sistemas de segurança. Inclui também a criação de novas salas dentro do espaço existente.

Vantagens:

- Preservação da estrutura histórica ou original.
- Menor impacto ambiental em comparação com novas construções.
- Possibilidade de realizar a reforma em etapas, minimizando interrupções.

Desvantagens:

- Possíveis custos elevados devido a imprevistos durante a reforma.
- Limitações estruturais podem restringir a modernização completa.
- Prazo de execução pode ser prolongado devido a complexidades.

CONSTRUÇÃO DE ANEXO MODULAR

Descrição: Construção de um anexo modular ao prédio existente, utilizando estruturas pré-fabricadas que permitem rápida instalação e flexibilidade de design.

Vantagens:

- Rapidez na construção e instalação.
- Flexibilidade para futuras expansões ou modificações.
- Menor custo em comparação com construções tradicionais.

Desvantagens:

- Durabilidade pode ser inferior a construções convencionais.
- Limitações estéticas e de design.
- Necessidade de manutenção específica para módulos.

CONSTRUÇÃO DE NOVO PRÉDIO

Descrição: Construção de um novo prédio em terreno disponível, projetado para atender às necessidades atuais e futuras da prefeitura, com infraestrutura moderna e eficiente.

Vantagens:

- Total liberdade de design e planejamento.
- Possibilidade de incorporar tecnologias sustentáveis e eficientes.
- Longo prazo de uso com menor necessidade de reformas imediatas.

Desvantagens:

- Alto custo inicial de construção.
- Necessidade de maior tempo para planejamento e execução.
- Impacto ambiental e burocrático relacionado à nova construção.

LOCAÇÃO DE ESPAÇO ADICIONAL

ESTADO DO MARANHÃO
PREFEITURA MUNICIPAL DE SANTA FILOMENA DO MARANHÃO - MA

Descrição: Locação de espaço adicional em edifícios próximos para acomodar as necessidades de expansão, enquanto se planeja uma solução a longo prazo.

Vantagens:

- Imediata disponibilidade de espaço.
- Flexibilidade contratual para ajustar conforme necessidade.
- Menor custo inicial em comparação com construção.

Desvantagens:

- Custos contínuos de locação.
- Possível falta de integração com a estrutura existente.
- Dependência de terceiros para manutenção e suporte.



DESCRIÇÃO DA SOLUÇÃO ESCOLHIDA COMO UM TODO

A solução escolhida para a reforma e modernização da infraestrutura predial da Prefeitura Municipal Santa Filomena do Maranhão visa garantir um desempenho otimizado das instalações, assegurando que os edifícios atendam aos padrões de segurança e funcionalidade necessários. A modernização permitirá a integração com a infraestrutura existente, respeitando os objetivos da organização de proporcionar um ambiente de trabalho seguro e eficiente. A implementação da reforma é facilitada pela utilização de técnicas e materiais modernos, que permitem uma execução mais rápida e menos disruptiva. Além disso, a solução é escalável, permitindo futuras expansões e adaptações conforme novas demandas surgirem.

Do ponto de vista operacional, a modernização da infraestrutura inclui a previsão de manutenção e suporte contínuos, garantindo a confiabilidade e a continuidade das operações da prefeitura. A escolha de materiais e tecnologias adaptáveis ao clima e às condições regionais assegura que a solução se integre bem ao contexto local, minimizando riscos de incompatibilidade e maximizando a durabilidade das melhorias realizadas.

Economicamente, a solução apresenta um excelente custo-benefício em comparação com alternativas como a construção de novas instalações. A modernização permite um retorno sobre o investimento mais rápido, pois melhora a eficiência administrativa e reduz custos indiretos, como despesas com manutenção emergencial e consumo excessivo de energia. A solução também contribui para a valorização do patrimônio público, aumentando a vida útil das edificações existentes.

Em termos de interesse público, a reforma e modernização da infraestrutura predial são fundamentais para garantir que a prefeitura continue a atender a população de forma eficiente e eficaz. A solução escolhida é a mais adequada, pois oferece uma resposta abrangente às necessidades atuais e futuras, sem os custos e o tempo associados à construção de novas estruturas. Dessa forma, assegura-se que os recursos públicos sejam utilizados de maneira responsável e estratégica, promovendo o bem-estar da comunidade e a melhoria contínua dos serviços prestados.

ESTADO DO MARANHÃO
PREFEITURA MUNICIPAL DE SANTA FILOMENA DO MARANHÃO - MA



QUANTITATIVOS E VALORES

ESPECIFICAÇÕES E ESTIMATIVA DA CONTRATAÇÃO	
Reforma e ampliação do prédio da Prefeitura.	
Valor Total	3.475.868,11



PARCELAMENTO OU NÃO DA CONTRATAÇÃO

A opção de não parcelar a contratação para a reforma e modernização da infraestrutura predial da Prefeitura Municipal Santa Filomena do Maranhão é a mais adequada, pois garante uma execução integrada e coerente do projeto. Ao tratar a reforma como um todo, evitamos problemas de compatibilidade entre diferentes etapas e fornecedores, assegurando que todas as intervenções sejam realizadas de maneira coordenada e sem interrupções. Isso é crucial para a segurança e funcionalidade contínua do prédio, evitando que partes da estrutura fiquem desprotegidas ou mal integradas durante o processo.

Além disso, a contratação integral permite aproveitar economias de escala, resultando em um custo potencialmente menor do que se o projeto fosse dividido em várias partes. A gestão do contrato também se torna mais simples e eficiente, com um único ponto de contato responsável por todas as fases da execução. Isso facilita a comunicação, o acompanhamento do cronograma e a resolução de eventuais problemas, garantindo que o projeto seja concluído dentro do prazo e do orçamento previstos.

Por fim, a responsabilidade técnica é centralizada, o que melhora a qualidade do serviço prestado e reduz riscos de falhas ou retrabalhos. A execução integral atende melhor ao interesse público, pois assegura que as melhorias necessárias sejam realizadas de forma abrangente e eficaz, proporcionando um ambiente seguro e funcional para os servidores e cidadãos que utilizam as instalações da prefeitura.



RESULTADOS PRETENDIDOS

Economicidade

A reforma e modernização da estrutura existente visam maximizar o custo-benefício ao evitar gastos futuros com reparos emergenciais e manutenção corretiva. A modernização permitirá a utilização de materiais mais duráveis e eficientes, reduzindo custos operacionais e de manutenção a longo prazo.

Otimização de recursos

ESTADO DO MARANHÃO
PREFEITURA MUNICIPAL DE SANTA FILOMENA DO MARANHÃO - MA

A alocação eficiente de recursos humanos será alcançada pela reorganização dos espaços, permitindo melhor distribuição das equipes e facilitando a comunicação interna. O uso de materiais sustentáveis e tecnologias modernas garantirá a otimização dos recursos materiais, enquanto o planejamento financeiro cuidadoso evitará desperdícios e garantirá o uso eficaz dos recursos financeiros.

Eficiência e eficácia

A melhoria na infraestrutura proporcionará um ambiente de trabalho mais seguro e funcional, aumentando a produtividade dos servidores. A racionalização dos processos será facilitada pela criação de novas salas, permitindo uma melhor organização das atividades e um atendimento mais ágil e eficaz ao público.

Indicadores ou metas mensuráveis

1. Redução de 20% nos custos de manutenção predial nos primeiros dois anos após a reforma.
2. Aumento de 30% na capacidade de atendimento ao público devido à criação de novas salas.
3. Redução de 15% no tempo médio de atendimento ao cidadão.
4. Melhoria de 25% na satisfação dos servidores com as condições de trabalho, medida por meio de pesquisa interna.

PREFEITURA MUNICIPAL



PROVIDÊNCIAS A SEREM ADOTADAS

Para viabilizar a reforma e modernização da estrutura existente da Prefeitura Municipal Santa Filomena do Maranhão, é essencial realizar uma avaliação detalhada da infraestrutura elétrica atual para garantir que suporte as novas demandas tecnológicas e de iluminação. Isso pode incluir a instalação de novos quadros de distribuição e cabeamento adequado para suportar equipamentos modernos. Além disso, é necessário planejar a climatização dos ambientes, assegurando que os sistemas de ar condicionado sejam eficientes e adequados ao tamanho e uso das novas salas.

A acessibilidade deve ser priorizada, com a instalação de rampas, elevadores e banheiros adaptados, garantindo que todas as áreas sejam acessíveis a pessoas com deficiência. A logística para a entrada e movimentação de materiais e equipamentos grandes também deve ser considerada, com a criação de acessos amplos e seguros. A adequação dos ambientes internos, como a criação de divisórias e isolamento acústico, é fundamental para garantir a funcionalidade e conforto dos espaços.

Por fim, é imprescindível obter as licenças e autorizações necessárias junto aos órgãos competentes, como alvarás de construção e licenças ambientais, para assegurar que a obra esteja em conformidade com as normas vigentes. A escolha de materiais de construção deve considerar a durabilidade e a sustentabilidade, promovendo a eficiência energética e a redução de custos a longo prazo.

ESTADO DO MARANHÃO
PREFEITURA MUNICIPAL DE SANTA FILOMENA DO MARANHÃO - MA



CONTRATAÇÕES CORRELATAS

Sim

Para a execução da reforma e modernização da estrutura existente da Prefeitura Municipal Santa Filomena do Maranhão, são necessárias contratações correlatas que garantam a plena funcionalidade e eficácia da solução proposta.

Primeiramente, é essencial a contratação de serviços de engenharia e arquitetura para o desenvolvimento de projetos detalhados que orientem a execução das obras. Esses projetos são fundamentais para assegurar que a reforma atenda aos requisitos técnicos e de segurança.

Além disso, a aquisição de materiais de construção de qualidade é indispensável para a realização das obras. Isso inclui itens como cimento, tijolos, aço, tintas e acabamentos, que são necessários para a execução das melhorias estruturais e estéticas.

Também é necessário contratar serviços de instalação elétrica e hidráulica para garantir que as novas instalações atendam às normas técnicas vigentes, proporcionando segurança e eficiência energética.

Por fim, a contratação de serviços de fiscalização e gerenciamento de obras é crucial para assegurar que a execução ocorra conforme o planejado, dentro dos prazos e orçamentos estabelecidos, evitando retrabalhos e garantindo a qualidade final da reforma.

Essas contratações são indispensáveis para que a solução de reforma e modernização seja implementada de forma eficaz, segura e duradoura.



IMPACTOS AMBIENTAIS

Para essa ETP não será mapeado impactos ambientais. A reforma e modernização da estrutura existente da Prefeitura Municipal Santa Filomena do Maranhão, por se tratar de uma intervenção em edificação já existente e em área urbana consolidada, não apresenta impactos ambientais significativos que justifiquem um levantamento detalhado. A intervenção visa melhorar a eficiência e segurança do espaço, sem alterar significativamente o uso do solo ou afetar ecossistemas sensíveis.



CONCLUSÃO

As análises iniciais demonstraram que a contratação da solução aqui referida é viável e tecnicamente indispensável. Portanto, com base no que foi apresentado, podemos DECLARAR que a contratação em questão é **PLENAMENTE VIÁVEL**.

ESTADO DO MARANHÃO
PREFEITURA MUNICIPAL DE SANTA FILOMENA DO MARANHÃO - MA

Santa Filomena do Maranhão - MA, 12 de março de 2026.

CAIQUE DA COSTA LIMA
CPF: 609.986.003-77
Setor de Planejamento



ANEXO VII

MAPA DE GERENCIAMENTO DE RISCOS

Art. 18, inciso X da Lei 14.133/2021



Unidade Requisitante

Secretaria Municipal de Administração, 01.612.632/0001-79



Equipe de Planejamento

CAIQUE DA COSTA LIMA



Objeto Detalhado

Reforma , ampliação e Modernização da Estrutura Existente do Prédio de Prefeitura.

O presente gerenciamento de riscos permite ações contínuas de planejamento, organização e controle dos recursos relacionados aos riscos que possam comprometer o sucesso do planejamento da contratação, da seleção do fornecedor e da gestão contratual.

O Mapa de Gerenciamento de Riscos contém a identificação e a análise dos principais riscos, consistindo na compreensão da natureza e determinação do nível de risco, que corresponde à combinação do impacto e de suas probabilidades que possam comprometer a efetividade da contratação, bem como o alcance dos resultados pretendidos com a solução a ser contratada.

Para cada risco identificado, definiu-se: a probabilidade de ocorrência dos eventos, os possíveis danos e impacto caso o risco ocorra, possíveis ações preventivas e de contingência (respostas aos riscos), bem como o registro e o acompanhamento das ações de tratamento dos riscos.

Para estimar o nível dos riscos, utilizou-se a matriz abaixo recomendada no Referencial Básico de Gestão de Riscos do TCU.

ESCALA DE PROBABILIDADES		
PROBABILIDADE	DESCRIÇÃO DA PROBABILIDADE, DESCONSIDERANDO OS CONTROLES	PESO
Muito Baixa	Improvável. Em situações excepcionais, o evento poderá até ocorrer, mas nada nas circunstâncias indica essa possibilidade.	1

ESTADO DO MARANHÃO
PREFEITURA MUNICIPAL DE SANTA FILOMENA DO MARANHÃO - MA

Baixa	Rara. De forma inesperada ou casual, o evento poderá ocorrer, pois as circunstâncias pouco indicam essa possibilidade.	2
Média	Possível. De alguma forma, o evento poderá ocorrer, pois as circunstâncias indicam moderadamente essa possibilidade.	5
Alta	Provável. De forma até esperada, o evento poderá ocorrer, pois as circunstâncias indicam fortemente essa possibilidade	8
Muito Alta	Praticamente certa. De forma inequívoca, o evento ocorrerá, às circunstâncias indicam claramente essa possibilidade	10

ESCALA DE CONSEQUÊNCIAS

IMPACTO	DESCRIÇÃO DA PROBABILIDADE, DESCONSIDERANDO OS CONTROLES	PESO
Muito Baixo	Mínimo impacto nos objetivos (estratégicos, operacionais, de informação/comunicação/divulgação ou de conformidade).	1
Baixo	Pequeno impacto nos objetivos (idem)	2
Médio	Moderado impacto nos objetivos (idem), porém recuperável.	5
Alto	Significativo impacto nos objetivos (idem), de difícil reversão	8
Muito Alto	Catastrófico impacto nos objetivos (idem), de forma irreversível.	10

MATRIZ DE RISCO

	MUITO ALTO	RISCO MÉDIO	RISCO MÉDIO	RISCO ALTO	RISCO EXTREMO	RISCO EXTREMO
IMPACTO	ALTO	RISCO BAIXO	RISCO MÉDIO	RISCO ALTO	RISCO ALTO	RISCO EXTREMO
	MÉDIO	RISCO BAIXO	RISCO MÉDIO	RISCO MÉDIO	RISCO ALTO	RISCO ALTO
	BAIXO	RISCO BAIXO	RISCO BAIXO	RISCO MÉDIO	RISCO MÉDIO	RISCO MÉDIO

ESTADO DO MARANHÃO
PREFEITURA MUNICIPAL DE SANTA FILOMENA DO MARANHÃO - MA

MUITO BAIXO	RISCO BAIXO	RISCO BAIXO	RISCO BAIXO	RISCO BAIXO	RISCO MÉDIO
	MUITO BAIXA	BAIXA	MÉDIA	ALTA	MUITO ALTA
PROBABILIDADE					

Em atendimento ao inciso X do art. 18 da Lei 14.133/2021, o presente instrumento visa analisar os riscos que possam comprometer o sucesso da licitação e a boa execução contratual.

Risco Alto - Descoberta de problemas estruturais ocultos durante a obra		
Etapa	Impacto	Probabilidade
Gestão Contratual	Alto	Média
Dano		
Paralisação da obra, aumento imprevisto de custos e necessidade de revisões no projeto ou aditivos contratuais.		
Ações Preventivas		Responsável
Elaboração de levantamento técnico detalhado antes do início da obra, incluindo sondagens e inspeções estruturais.		Setor de planejamento
Previsão contratual de cláusulas para serviços emergenciais.		Setor de planejamento
Ações de Contingência		Responsável
Abertura de procedimento para aditivo contratual fundamentado e com laudos técnicos.		Fiscal de Contratos
Acompanhamento próximo da fiscalização técnica para rápida tomada de decisão.		Fiscal de Contratos
Risco Médio - Interrupção das atividades da Prefeitura devido à interdição do prédio durante a obra		
Etapa	Impacto	Probabilidade
Planejamento	Alto	Baixa
Dano		
Prejuízo ao atendimento ao público e à continuidade dos serviços administrativos essenciais.		
Ações Preventivas		Responsável
Planejamento detalhado da logística de execução para garantir áreas de trabalho segregadas e cronograma compatível com a continuidade de atividades essenciais.		Setor de planejamento
Estudo prévio para possíveis realocações provisórias.		Setor de planejamento
Ações de Contingência		Responsável
Implantação de atendimento provisório em locais alternativos prioritários.		Fiscal de Contratos
Comunicação imediata à população sobre alterações nos serviços.		Fiscal de Contratos
Risco Médio - Desatualização tecnológica dos projetos de modernização		
Etapa	Impacto	Probabilidade
Planejamento	Médio	Média
Dano		
Implementação de soluções já superadas, reduzindo o ganho esperado e desperdiçando recursos.		
Ações Preventivas		Responsável
Consulta a especialistas e benchmarking com outras Prefeituras que realizaram modernizações recentes.		Setor de planejamento

ESTADO DO MARANHÃO
PREFEITURA MUNICIPAL DE SANTA FILOMENA DO MARANHÃO - MA

Previsão de atualização dos projetos ao longo do processo licitatório caso ocorram avanços tecnológicos relevantes.	Fiscal de Contratos
Ações de Contingência	Responsável
Avaliar viabilidade de atualização pontual no escopo ou de aditamento para contemplar novas tecnologias identificadas.	Fiscal de Contratos
Revisão dos requisitos mínimos dos projetos para garantir flexibilidade tecnológica.	Fiscal de Contratos

Santa Filomena do Maranhão - MA, 12 de março de 2026

CAIQUE DA COSTA LIMA

CPF: 609.986.003-77

Setor de Planejamento

