

**CONCORRENCIA ELETRÔNICA 07/2024
PROCESSO ADMINISTRATIVO 030024**

PREFEITURA MUNICIPAL DE SÃO FRANCISCO DE ASSIS DO PIAUI

**OBJETO: REFORMA NA CRECHE MUNICIPAL VÓ RAIMUNDA MARIA DE JESUS -
PREFEITURA MUNICIPAL DE SÃO FRANCISCO DE ASSIS DO PIAUÍ.**

VALOR TOTAL DA CONTRATAÇÃO

R\$: 327.887,64 (trezentos e vinte e sete mil , oitocentos e oitenta e sete reais e sessenta e quatro centavos)

DATA DA SESSÃO PÚBLICA

Dia 19/11/2024 às 09:00 horas (horário de Brasília)

LIMITE PARA CADASTRO

Dia 19/11/2024 às 07:59 min (horário de Brasília)

CRITÉRIO DE JULGAMENTO:

menor preço por item

MODO DE DISPUTA:

ABERTO

PREFERÊNCIA ME/EPP/EQUIPARADAS

SIM

EDITAL

PREFEITURA MUNICIPAL DE SÃO FRANCISCO DE ASSIS DO PIAUÍ

**CONCORRENCIA ELETRÔNICA 07/2024
PROCESSO ADMINISTRATIVO 030024**

O Município de São Francisco de Assis do Piauí, por meio da Sra. Iasmim da Costa Silva, na modalidade CONCORRENCIA, na forma ELETRÔNICA, nos termos da [Lei nº 14.133, de 1º de abril de 2021](#), do Decreto nº 11.462, de 31 de março de 2023, e Art. 1 do Decretos Municipal Nº 07/2024 e 08/2024 de 19 de fevereiro de 2024 e demais legislação aplicável e, ainda, de acordo com as condições estabelecidas neste Edital.

DO OBJETO

O objeto da presente licitação é a **REFORMA NA CRECHE MUNICIPAL VÓ RAIMUNDA MARIA DE JESUS - PREFEITURA MUNICIPAL DE SÃO FRANCISCO DE ASSIS DO PIAUÍ**, conforme condições, quantidades e exigências estabelecidas neste Edital e seus anexos.

1.1. **A licitação será dividida em item**, conforme tabela constante do Termo de Referência, facultando-se ao licitante a participação em quantos itens forem de seu interesse, devendo oferecer proposta para todos os itens que os compõem.

DA PARTICIPAÇÃO NA LICITAÇÃO E DO BENEFÍCIO REGIONALIZADO

1.1.1. Poderão participar deste Pregão as interessadas estabelecidas no País, que satisfaçam as condições e disposições contidas neste Edital e nos seus Anexos, inclusive quanto à documentação, que desempenhem atividade pertinente e compatível com o objeto deste Pregão, previamente credenciadas no Portal BR Conectado, através do site [https:// www.licitacaosfa.com.br/home.jsf?windowId=883](https://www.licitacaosfa.com.br/home.jsf?windowId=883)

1.2. Para ter acesso ao sistema eletrônico, os interessados em participar deste Pregão deverão dispor de chave de identificação e senha pessoal, informando-se a respeito do funcionamento e regulamento do sistema.

1.3. O licitante responsabiliza-se exclusiva e formalmente pelas transações efetuadas em seu nome, assume como firmes e verdadeiras suas propostas e seus lances, inclusive os atos praticados diretamente ou por seu representante, excluía a responsabilidade do provedor do sistema ou do órgão ou entidade promotora da licitação por eventuais danos decorrentes de uso indevido das credenciais de acesso, ainda que por terceiros.

1.4. É de responsabilidade do cadastrado conferir a exatidão dos seus dados cadastrais nos Sistemas relacionados no item anterior e mantê-los atualizados junto aos órgãos responsáveis pela informação, devendo proceder, imediatamente, à correção ou à alteração dos registros tão logo identifique incorreção ou aqueles se tornem desatualizados.

1.5. A não observância do disposto no item anterior poderá ensejar desclassificação no momento da habilitação.

1.6. Será concedido tratamento favorecido para as microempresas e empresas de pequeno porte, para as sociedades cooperativas mencionadas no artigo 16 da Lei nº 14.133, de 2021, para o agricultor familiar, o produtor rural pessoa física e para o microempreendedor individual - MEI, nos limites previstos da Lei Complementar nº 123, de 2006 e do Decreto n.º 8.538, de 2015, assim como será concedido tratamento as empresas regionais, nos termos do artigo 47 e 48 LC 123/06 e Art. 1 dos Decretos 07/2024 e 08/2024 do Município de São Francisco de Assis do Piauí. Os benefícios trazidos pelos decretos municipais prevalecerão por ordem crescente.

1.7. Não poderão disputar esta licitação:

1.7.1. aquele que não atenda às condições deste Edital e seu(s) anexo(s);

1.7.2. autor do anteprojeto, do projeto básico ou do projeto executivo, pessoa física ou jurídica, quando a licitação versar sobre serviços ou fornecimento de bens a ele relacionados;

1.7.3. empresa, isoladamente ou em consórcio, responsável pela elaboração do projeto básico ou do projeto executivo, ou empresa da qual o autor do projeto seja dirigente, gerente, controlador, acionista ou detentor de mais de 5% (cinco por cento) do capital com direito a voto, responsável técnico ou subcontratado, quando a licitação versar sobre serviços ou fornecimento de bens a ela necessários;

1.7.4. pessoa física ou jurídica que se encontre, ao tempo da licitação, impossibilitada de participar da licitação em decorrência de sanção que lhe foi imposta;

1.7.5. aquele que mantenha vínculo de natureza técnica, comercial, econômica, financeira, trabalhista ou civil com dirigente do órgão ou entidade contratante ou com agente público que desempenhe função na licitação ou atue na fiscalização ou na gestão

do contrato, ou que deles seja cônjuge, companheiro ou parente em linha reta, colateral ou por afinidade, até o terceiro grau;

1.7.6. empresas controladoras, controladas ou coligadas, nos termos da Lei nº 6.404, de 15 de dezembro de 1976, concorrendo entre si;

1.7.7. pessoa física ou jurídica que, nos 5 (cinco) anos anteriores à divulgação do edital, tenha sido condenada judicialmente, com trânsito em julgado, por exploração de trabalho infantil, por submissão de trabalhadores a condições análogas às de escravo ou por contratação de adolescentes nos casos vedados pela legislação trabalhista;

1.7.8. agente público do órgão ou entidade licitante;

1.7.9. pessoas jurídicas reunidas em consórcio;

1.7.10. Organizações da Sociedade Civil de Interesse Público - OSCIP, atuando nessa condição;

1.7.11. Não poderá participar, direta ou indiretamente, da licitação ou da execução do contrato agente público do órgão ou entidade contratante, devendo ser observadas as situações que possam configurar conflito de interesses no exercício ou após o exercício do cargo ou emprego, nos termos da legislação que disciplina a matéria, conforme [§ 1º do art. 9º da Lei nº 14.133, de 2021](#).

1.8. O impedimento de que trata o item 1.7.4 será também aplicado ao licitante que atue em substituição a outra pessoa, física ou jurídica, com o intuito de burlar a efetividade da sanção a ela aplicada, inclusive a sua controladora, controlada ou coligada, desde que devidamente comprovado o ilícito ou a utilização fraudulenta da personalidade jurídica do licitante.

1.9. A critério da Administração e exclusivamente a seu serviço, o autor dos projetos e a empresa a que se referem os itens 1.7.2 e 1.7.3 poderão participar no apoio das atividades de planejamento da contratação, de execução da licitação ou de gestão do contrato, desde que sob supervisão exclusiva de agentes públicos do órgão ou entidade.

1.10. Equiparam-se aos autores do projeto as empresas integrantes do mesmo grupo econômico.

1.11. O disposto nos itens 1.7.2 e 1.7.3 não impede a licitação ou a contratação de serviço que inclua como encargo do contratado a elaboração do projeto básico e do projeto executivo, nas contratações integradas, e do projeto executivo, nos demais regimes de execução.

1.12. Em licitações e contratações realizadas no âmbito de projetos e programas parcialmente financiados por agência oficial de cooperação estrangeira ou por organismo

financeiro internacional com recursos do financiamento ou da contrapartida nacional, não poderá participar pessoa física ou jurídica que integre o rol de pessoas sancionadas por essas entidades ou que seja declarada inidônea nos termos da [Lei nº 14.133/2021](#).

1.13. A vedação de que trata o item 1.7.8 estende-se a terceiro que auxilie a condução da contratação na qualidade de integrante de equipe de apoio, profissional especializado ou funcionário ou representante de empresa que preste assessoria técnica.

DA APRESENTAÇÃO DA PROPOSTA E DOS DOCUMENTOS DE HABILITAÇÃO

1.14. *Na presente licitação, a fase de habilitação sucederá as fases de apresentação de propostas e lances e de julgamento.*

1.15. Os licitantes encaminharão, exclusivamente por meio do sistema eletrônico, a proposta com o preço ou o percentual de desconto, conforme o critério de julgamento adotado neste Edital, até a data e o horário estabelecidos para abertura da sessão pública.

1.16. Caso a fase de habilitação anteceda as fases de apresentação de propostas e lances, os licitantes encaminharão, na forma e no prazo estabelecidos no item anterior, simultaneamente os documentos de habilitação e a proposta com o preço ou o percentual de desconto, observado o disposto nos itens 1.78.1 e 1.89.1 deste Edital.

1.17. No cadastramento da proposta inicial, o licitante declarará, em campo próprio do sistema, que:

1.17.1. está ciente e concorda com as condições contidas no edital e seus anexos, bem como de que a proposta apresentada compreende a integralidade dos custos para atendimento dos direitos trabalhistas assegurados na Constituição Federal, nas leis trabalhistas, nas normas infralegais, nas convenções coletivas de trabalho e nos termos de ajustamento de conduta vigentes na data de sua entrega em definitivo e que cumpre plenamente os requisitos de habilitação definidos no instrumento convocatório;

1.17.2. não emprega menor de 18 anos em trabalho noturno, perigoso ou insalubre e não emprega menor de 16 anos, salvo menor, a partir de 14 anos, na condição de aprendiz, nos termos do [artigo 7º, XXXIII, da Constituição](#);

1.17.3. não possui empregados executando trabalho degradante ou forçado, observando o disposto nos [incisos III e IV do art. 1º e no inciso III do art. 5º da Constituição Federal](#);

- 1.17.4. cumpre as exigências de reserva de cargos para pessoa com deficiência e para reabilitado da Previdência Social, previstas em lei e em outras normas específicas.
- 1.18. O licitante organizado em cooperativa deverá declarar, ainda, em campo próprio do sistema eletrônico, que cumpre os requisitos estabelecidos no [artigo 16 da Lei nº 14.133, de 2021](#).
- 1.19. O fornecedor enquadrado como microempresa, empresa de pequeno porte ou sociedade cooperativa deverá declarar, ainda, em campo próprio do sistema eletrônico, que cumpre os requisitos estabelecidos no [artigo 3º da Lei Complementar nº 123, de 2006](#), estando apto a usufruir do tratamento favorecido estabelecido em seus [arts. 42 a 49](#), observado o disposto nos [§§ 1º ao 3º do art. 4º, da Lei n.º 14.133, de 2021](#).
- 1.19.1. no item exclusivo para participação de microempresas e empresas de pequeno porte, a assinalação do campo "não" impedirá o prosseguimento no certame, para aquele item;
- 1.19.2. nos itens em que a participação não for exclusiva para microempresas e empresas de pequeno porte, a assinalação do campo "não" apenas produzirá o efeito de o licitante não ter direito ao tratamento favorecido previsto na [Lei Complementar nº 123, de 2006](#), mesmo que microempresa, empresa de pequeno porte ou sociedade cooperativa.
- 1.20. A falsidade da declaração de que trata os itens 1.17 ou 1.19 sujeitará o licitante às sanções previstas na [Lei nº 14.133, de 2021](#), e neste Edital.
- 1.21. Os licitantes poderão retirar ou substituir a proposta ou, na hipótese de a fase de habilitação anteceder as fases de apresentação de propostas e lances e de julgamento, os documentos de habilitação anteriormente inseridos no sistema, até a abertura da sessão pública.
- 1.22. Não haverá ordem de classificação na etapa de apresentação da proposta e dos documentos de habilitação pelo licitante, o que ocorrerá somente após os procedimentos de abertura da sessão pública e da fase de envio de lances.
- 1.23. Serão disponibilizados para acesso público os documentos que compõem a proposta dos licitantes convocados para apresentação de propostas, após a fase de envio de lances.
- 1.24. Desde que disponibilizada a funcionalidade no sistema, o licitante poderá parametrizar o seu valor final mínimo ou o seu percentual de desconto máximo quando do cadastramento da proposta e obedecerá às seguintes regras:

1.24.1. a aplicação do intervalo mínimo de diferença de valores ou de percentuais entre os lances, que incidirá tanto em relação aos lances intermediários quanto em relação ao lance que cobrir a melhor oferta; e

1.24.2. os lances serão de envio automático pelo sistema, respeitado o valor final mínimo, caso estabelecido, e o intervalo de que trata o subitem acima.

1.25. O valor final mínimo ou o percentual de desconto final máximo parametrizado no sistema poderá ser alterado pelo fornecedor durante a fase de disputa, sendo vedado:

1.25.1. valor superior a lance já registrado pelo fornecedor no sistema, quando adotado o critério de julgamento por menor preço; e

1.25.2. percentual de desconto inferior a lance já registrado pelo fornecedor no sistema, quando adotado o critério de julgamento por maior desconto.

1.26. O valor final mínimo ou o percentual de desconto final máximo parametrizado na forma do item 1.24 possuirá caráter sigiloso para os demais fornecedores e para o órgão ou entidade promotora da licitação, podendo ser disponibilizado estrita e permanentemente aos órgãos de controle externo e interno.

1.27. Caberá ao licitante interessado em participar da licitação acompanhar as operações no sistema eletrônico durante o processo licitatório e se responsabilizar pelo ônus decorrente da perda de negócios diante da inobservância de mensagens emitidas pela Administração ou de sua desconexão.

1.28. O licitante deverá comunicar imediatamente ao provedor do sistema qualquer acontecimento que possa comprometer o sigilo ou a segurança, para imediato bloqueio de acesso.

DO PREENCHIMENTO DA PROPOSTA

1.29. O licitante deverá enviar sua proposta mediante o preenchimento, no sistema eletrônico, dos seguintes campos:

1.29.1. *valor total do GRUPO;*

1.29.2. Marca;

1.29.3. *Fabricante;*

1.30. Todas as especificações do objeto contidas na proposta vinculam o licitante, descrição detalhada dos itens indicando, no que for aplicável, o modelo, prazo de validade ou de garantia, armazenamento, registro ou inscrição do produto no órgão competente, quando for o caso, para cada item correspondente.

1.31. Na proposta eletrônica e ficha técnica de preços não deve conter identificação do licitante como: nome, razão social ou timbre do proponente, endereço, telefone, fax e endereço de correio

1.32. Nos valores propostos estarão inclusos todos os custos operacionais, encargos previdenciários, trabalhistas, tributários, comerciais e quaisquer outros que incidam direta ou indiretamente na execução do objeto.

1.33. Os preços ofertados, tanto na proposta inicial, quanto na etapa de lances, serão de exclusiva responsabilidade do licitante, não lhe assistindo o direito de pleitear qualquer alteração, sob alegação de erro, omissão ou qualquer outro pretexto.

1.34. Na proposta apresentada e ficha técnica deverá conter o detalhamento dos produtos ofertados, indicando, no que for aplicável, a marca modelo, prazo de validade ou de garantia, registros inmetro e catalogo, bem como os valores unitários e totais dos itens, informando o prazo máximo da entrega à qual ficará vinculada a proposta

1.35. Se o regime tributário da empresa implicar o recolhimento de tributos em percentuais variáveis, a cotação adequada será a que corresponde à média dos efetivos recolhimentos da empresa nos últimos doze meses.

1.36. Independentemente do percentual de tributo inserido na planilha, no pagamento serão retidos na fonte os percentuais estabelecidos na legislação vigente.

1.37. Na presente licitação, a Microempresa e a Empresa de Pequeno Porte poderão se beneficiar do regime de tributação pelo Simples Nacional.

1.38. A apresentação das propostas implica obrigatoriedade do cumprimento das disposições nelas contidas, em conformidade com o que dispõe o Termo de Referência, assumindo o proponente o compromisso de executar o objeto licitado nos seus termos, bem como de fornecer os materiais, equipamentos, ferramentas e utensílios necessários, em quantidades e qualidades adequadas à perfeita execução contratual, promovendo, quando requerido, sua substituição.

1.38.1. O prazo de validade da proposta não será inferior a cento e oitenta dias, a contar da data de sua apresentação.

1.38.2. Os licitantes devem respeitar os preços máximos estabelecidos nas normas de regência de contratações públicas federais, quando participarem de licitações públicas;

1.38.3. Caso o critério de julgamento seja o de maior desconto, o preço já decorrente da aplicação do desconto ofertado deverá respeitar os preços máximos previstos no item 4.9.

1.39. O descumprimento das regras supramencionadas pela Administração por parte dos contratados pode ensejar a responsabilização pelo Tribunal de Contas da União e, após o devido processo legal, gerar as seguintes consequências: assinatura de prazo para a adoção das medidas necessárias ao exato cumprimento da lei, nos termos do [art. 71, inciso IX, da Constituição](#); ou condenação dos agentes públicos responsáveis e da empresa contratada ao pagamento dos prejuízos ao erário, caso verificada a ocorrência de superfaturamento por sobrepreço na execução do contrato.

DA ABERTURA DA SESSÃO, CLASSIFICAÇÃO DAS PROPOSTAS E FORMULAÇÃO DE LANCES.

1.40. A abertura da presente licitação dar-se-á automaticamente em sessão pública, por meio de sistema eletrônico, na data, horário e local indicados neste Edital.

1.41. Os licitantes poderão retirar ou substituir a proposta ou os documentos de habilitação, quando for o caso, anteriormente inseridos no sistema, até a abertura da sessão pública.

1.42. O sistema disponibilizará campo próprio para troca de mensagens entre o Pregoeiro e os licitantes.

1.43. Iniciada a etapa competitiva, os licitantes deverão encaminhar lances exclusivamente por meio de sistema eletrônico, sendo imediatamente informados do seu recebimento e do valor consignado no registro.

1.44. O lance deverá ser ofertado pelo valor unitário do item

1.45. Os licitantes poderão oferecer lances sucessivos, observando o horário fixado para abertura da sessão e as regras estabelecidas no Edital.

1.46. O licitante somente poderá oferecer lance *de valor inferior* ao último por ele ofertado e registrado pelo sistema.

1.47. **O intervalo mínimo de diferença de valores ou percentuais entre os lances, que incidirá tanto em relação aos lances intermediários quanto em relação à proposta que cobrir a melhor oferta deverá ser de R\$ 0,01 (um centavo).**

1.48. O licitante poderá, uma única vez, excluir seu último lance ofertado, no intervalo de quinze segundos após o registro no sistema, na hipótese de lance inconsistente ou inexecuível.

1.49. O procedimento seguirá de acordo com o modo de disputa adotado.

1.50. Caso seja adotado para o envio de lances no pregão eletrônico o modo de disputa “aberto”, os licitantes apresentarão lances públicos e sucessivos, com prorrogações.

1.50.1. A etapa de lances da sessão pública terá duração de dez minutos e, após isso, será prorrogada automaticamente pelo sistema quando houver lance ofertado nos últimos dois minutos do período de duração da sessão pública.

1.50.2. A prorrogação automática da etapa de lances, de que trata o subitem anterior, será de dois minutos e ocorrerá sucessivamente sempre que houver lances enviados nesse período de prorrogação, inclusive no caso de lances intermediários.

1.50.3. Não havendo novos lances na forma estabelecida nos itens anteriores, a sessão pública encerrar-se-á automaticamente, e o sistema ordenará e divulgará os lances conforme a ordem final de classificação.

1.50.4. Definida a melhor proposta, se a diferença em relação à proposta classificada em segundo lugar for de pelo menos 5% (cinco por cento), o pregoeiro, auxiliado pela equipe de apoio, poderá admitir o reinício da disputa aberta, para a definição das demais colocações.

1.50.5. Após o reinício previsto no item supra, os licitantes serão convocados para apresentar lances intermediários.

1.51. Caso seja adotado para o envio de lances no pregão eletrônico o modo de disputa “aberto e fechado”, os licitantes apresentarão lances públicos e sucessivos, com lance final e fechado.

1.51.1. A etapa de lances da sessão pública terá duração inicial de quinze minutos. Após esse prazo, o sistema encaminhará aviso de fechamento iminente dos lances, após o que transcorrerá o período de até dez minutos, aleatoriamente determinado, findo o qual será automaticamente encerrada a recepção de lances.

1.51.2. Encerrado o prazo previsto no subitem anterior, o sistema abrirá oportunidade para que o autor da oferta de valor mais baixo e os das ofertas com preços até 10% (dez por cento) superior àquela possam ofertar um lance final e fechado em até cinco minutos, o qual será sigiloso até o encerramento deste prazo.

1.51.3. No procedimento de que trata o subitem supra, o licitante poderá optar por manter o seu último lance da etapa aberta, ou por ofertar melhor lance.

1.51.4. Não havendo pelo menos três ofertas nas condições definidas neste item, poderão os autores dos melhores lances subsequentes, na ordem de classificação, até o máximo de três, oferecer um lance final e fechado em até cinco minutos, o qual será sigiloso até o encerramento deste prazo.

- 1.51.5. Após o término dos prazos estabelecidos nos itens anteriores, o sistema ordenará e divulgará os lances segundo a ordem crescente de valores.
- 1.52. Caso seja adotado para o envio de lances no pregão eletrônico o modo de disputa “fechado e aberto”, poderão participar da etapa aberta somente os licitantes que apresentarem a proposta de menor preço/ maior percentual de desconto e os das propostas até 10% (dez por cento) superiores/inferiores àquela, em que os licitantes apresentarão lances públicos e sucessivos, até o encerramento da sessão e eventuais prorrogações.
- 1.52.1. Não havendo pelo menos 3 (três) propostas nas condições definidas no item 1.52, poderão os licitantes que apresentaram as três melhores propostas, consideradas as empatadas, oferecer novos lances sucessivos.
- 1.52.2. A etapa de lances da sessão pública terá duração de dez minutos e, após isso, será prorrogada automaticamente pelo sistema quando houver lance ofertado nos últimos dois minutos do período de duração da sessão pública.
- 1.52.3. A prorrogação automática da etapa de lances, de que trata o subitem anterior, será de dois minutos e ocorrerá sucessivamente sempre que houver lances enviados nesse período de prorrogação, inclusive no caso de lances intermediários.
- 1.52.4. Não havendo novos lances na forma estabelecida nos itens anteriores, a sessão pública encerrar-se-á automaticamente, e o sistema ordenará e divulgará os lances conforme a ordem final de classificação.
- 1.52.5. Definida a melhor proposta, se a diferença em relação à proposta classificada em segundo lugar for de pelo menos 5% (cinco por cento), o pregoeiro, auxiliado pela equipe de apoio, poderá admitir o reinício da disputa aberta, para a definição das demais colocações.
- 1.52.6. Após o reinício previsto no subitem supra, os licitantes serão convocados para apresentar lances intermediários.
- 1.53. Após o término dos prazos estabelecidos nos subitens anteriores, o sistema ordenará e divulgará os lances segundo a ordem crescente de valores.
- 1.54. Não serão aceitos dois ou mais lances de mesmo valor, prevalecendo aquele que for recebido e registrado em primeiro lugar.
- 1.55. Durante o transcurso da sessão pública, os licitantes serão informados, em tempo real, do valor do menor lance registrado, vedada a identificação do licitante.
- 1.56. No caso de desconexão com o Pregoeiro, no decorrer da etapa competitiva do Pregão, o sistema eletrônico poderá permanecer acessível aos licitantes para a recepção dos lances.

1.57. Quando a desconexão do sistema eletrônico para o pregoeiro persistir por tempo superior a dez minutos, a sessão pública será suspensa e reiniciada somente após decorridas vinte e quatro horas da comunicação do fato pelo Pregoeiro aos participantes, no sítio eletrônico utilizado para divulgação.

1.58. Caso o licitante não apresente lances, concorrerá com o valor de sua proposta.

1.59. Em relação a itens não exclusivos para participação de microempresas e empresas de pequeno porte, uma vez encerrada a etapa de lances, será efetivada a verificação automática, junto à Receita Federal, do porte da entidade empresarial. O sistema identificará em coluna própria as microempresas e empresas de pequeno porte participantes, procedendo à comparação com os valores da primeira colocada, se esta for empresa de maior porte, assim como das demais classificadas, para o fim de aplicar-se o disposto nos [arts. 44 e 45 da Lei Complementar nº 123, de 2006](#), regulamentada pelo [Decreto nº 8.538, de 2015](#).

1.59.1. Nessas condições, as propostas de microempresas e empresas de pequeno porte que se encontrarem na faixa de até 5% (cinco por cento) acima da melhor proposta ou melhor lance serão consideradas empatadas com a primeira colocada.

1.59.2. A melhor classificada nos termos do subitem anterior terá o direito de encaminhar uma última oferta para desempate, obrigatoriamente em valor inferior ao da primeira colocada, no prazo de 5 (cinco) minutos controlados pelo sistema, contados após a comunicação automática para tanto.

1.59.3. Caso a microempresa ou a empresa de pequeno porte melhor classificada desista ou não se manifeste no prazo estabelecido, serão convocadas as demais licitantes microempresa e empresa de pequeno porte que se encontrem naquele intervalo de 5% (cinco por cento), na ordem de classificação, para o exercício do mesmo direito, no prazo estabelecido no subitem anterior.

1.59.4. No caso de equivalência dos valores apresentados pelas microempresas e empresas de pequeno porte que se encontrem nos intervalos estabelecidos nos subitens anteriores, será realizado sorteio entre elas para que se identifique aquela que primeiro poderá apresentar melhor oferta.

1.60. Só poderá haver empate entre propostas iguais (não seguidas de lances), ou entre lances finais da fase fechada do modo de disputa aberto e fechado.

1.60.1. Havendo eventual empate entre propostas ou lances, o critério de desempate será aquele previsto no [art. 60 da Lei nº 14.133, de 2021](#), nesta ordem:

1.60.1.1. disputa final, hipótese em que os licitantes empatados poderão apresentar nova proposta em ato contínuo à classificação;

1.60.1.2. avaliação do desempenho contratual prévio dos licitantes, para a qual deverão preferencialmente ser utilizados registros cadastrais para efeito de atesto de cumprimento de obrigações previstos nesta Lei;

1.60.1.3. desenvolvimento pelo licitante de ações de equidade entre homens e mulheres no ambiente de trabalho, conforme regulamento;

1.60.1.4. desenvolvimento pelo licitante de programa de integridade, conforme orientações dos órgãos de controle.

1.60.2. Persistindo o empate, será assegurada preferência, sucessivamente, aos bens e serviços produzidos ou prestados por:

1.60.2.1. empresas estabelecidas no território do Estado ou do Distrito Federal do órgão ou entidade da Administração Pública estadual ou distrital licitante ou, no caso de licitação realizada por órgão ou entidade de Município, no território do Estado em que este se localize;

1.60.2.2. empresas brasileiras;

1.60.2.3. empresas que invistam em pesquisa e no desenvolvimento de tecnologia no País;

1.60.2.4. empresas que comprovem a prática de mitigação, nos termos da [Lei nº 12.187, de 29 de dezembro de 2009](#).

1.61. Encerrada a etapa de envio de lances da sessão pública, na hipótese da proposta do primeiro colocado permanecer acima do preço máximo ou inferior ao desconto definido para a contratação, o pregoeiro poderá negociar condições mais vantajosas, após definido o resultado do julgamento.

1.61.1. Tratando-se de licitação em grupo, a contratação posterior de item específico do grupo exigirá prévia pesquisa de mercado e demonstração de sua vantagem para o órgão.

1.61.2. Não será admitida a previsão de preços diferentes em razão de local de entrega ou de acondicionamento, tamanho de item ou qualquer outro motivo.

1.61.3. A negociação poderá ser feita com os demais licitantes, segundo a ordem de classificação inicialmente estabelecida, quando o primeiro colocado, mesmo após a negociação, for desclassificado em razão de sua proposta permanecer acima do preço máximo definido pela Administração.

1.61.4. A negociação será realizada por meio do sistema, podendo ser acompanhada pelos demais licitantes.

1.61.5. O resultado da negociação será divulgado a todos os licitantes e anexado aos autos do processo licitatório.

1.61.6. O pregoeiro solicitará ao licitante mais bem classificado que, no prazo de **2 (duas) horas**, envie a proposta adequada ao último lance ofertado após a negociação realizada, acompanhada, se for o caso, dos documentos complementares, quando necessários à confirmação daqueles exigidos neste Edital e já apresentados.

1.61.7. É facultado ao pregoeiro prorrogar o prazo estabelecido, a partir de solicitação fundamentada feita no chat pelo licitante, antes de findo o prazo.

1.62. Após a negociação do preço, o Pregoeiro iniciará a fase de aceitação e julgamento da proposta.

DA FASE DE JULGAMENTO

1.63. Encerrada a etapa de negociação, o pregoeiro verificará se o licitante provisoriamente classificado em primeiro lugar atende às condições de participação no certame, conforme previsto no [art. 14 da Lei nº 14.133/2021](#), legislação correlata e no item 1.6 do edital, especialmente quanto à existência de sanção que impeça a participação no certame ou a futura contratação, mediante a consulta aos seguintes cadastros:

1.63.1. Cadastro Nacional de Empresas Inidôneas e Suspensas - CEIS, mantido pela Controladoria-Geral da União (<https://www.portaltransparencia.gov.br/sancoes/ceis>); e

1.63.2. Cadastro Nacional de Empresas Punidas – CNEP, mantido pela Controladoria-Geral da União (<https://www.portaltransparencia.gov.br/sancoes/cnep>).

1.64. A consulta aos cadastros será realizada em nome da empresa licitante e também de seu sócio majoritário, por força da vedação de que trata o [artigo 12 da Lei nº 8.429, de 1992](#).

1.65. Caso conste na Consulta de Situação do licitante a existência de Ocorrências Impeditivas Indiretas, o Pregoeiro diligenciará para verificar se houve fraude por parte das empresas apontadas no Relatório de Ocorrências Impeditivas Indiretas. ([IN nº 3/2018, art. 29, caput](#))

1.65.1. A tentativa de burla será verificada por meio dos vínculos societários, linhas de fornecimento similares, dentre outros. ([IN nº 3/2018, art. 29, §1º](#)).

1.65.2. O licitante será convocado para manifestação previamente a uma eventual desclassificação. ([IN nº 3/2018, art. 29, §2º](#)).

1.65.3. Constatada a existência de sanção, o licitante será reputado inabilitado, por falta de condição de participação.

1.66. Caso o licitante provisoriamente classificado em primeiro lugar tenha se utilizado de algum tratamento favorecido às ME/EPPs, o pregoeiro verificará se faz jus ao benefício, em conformidade com os itens e 1.19 deste edital.

1.67. Verificadas as condições de participação e de utilização do tratamento favorecido, o pregoeiro examinará a proposta classificada em primeiro lugar quanto à adequação ao objeto e à compatibilidade do preço em relação ao máximo estipulado para contratação neste Edital e em seus anexos, observado o disposto no [artigo 29 a 35 da IN SEGES nº 73, de 30 de setembro de 2022](#).

1.68. Será desclassificada a proposta vencedora que:

1.68.1. conter vícios insanáveis;

1.68.2. não obedecer às especificações técnicas contidas no Termo de Referência;

1.68.3. apresentar preços inexequíveis ou permanecerem acima do preço máximo definido para a contratação;

1.68.4. não tiverem sua exequibilidade demonstrada, quando exigido pela Administração;

1.68.5. apresentar desconformidade com quaisquer outras exigências deste Edital ou seus anexos, desde que insanável.

1.69. No caso de bens e serviços em geral, é indício de inexequibilidade das propostas valores inferiores a 50% (cinquenta por cento) do valor orçado pela Administração.

1.69.1. A inexequibilidade, na hipótese de que trata o **caput**, só será considerada após diligência do pregoeiro, que comprove:

1.69.1.1. que o custo do licitante ultrapassa o valor da proposta; e

1.69.1.2. inexistirem custos de oportunidade capazes de justificar o vulto da oferta.

1.70. Se houver indícios de inexequibilidade da proposta de preço, ou em caso da necessidade de esclarecimentos complementares, poderão ser efetuadas diligências, para que a empresa comprove a exequibilidade da proposta.

1.71. Erros no preenchimento da planilha não constituem motivo para a desclassificação da proposta. A planilha poderá ser ajustada pelo fornecedor, no prazo indicado pelo sistema, desde que não haja majoração do preço e que se comprove que este é o bastante para arcar com todos os custos da contratação;

1.71.1. O ajuste de que trata este dispositivo se limita a sanar erros ou falhas que não alterem a substância das propostas;

1.71.2. Considera-se erro no preenchimento da planilha passível de correção a indicação de recolhimento de impostos e contribuições na forma do Simples Nacional, quando não cabível esse regime.

1.72. Para fins de análise da proposta quanto ao cumprimento das especificações do objeto, poderá ser colhida a manifestação escrita do setor requisitante do serviço ou da área especializada no objeto.

1.73. Caso o Termo de Referência exija a apresentação de amostra, o licitante classificado em primeiro lugar deverá apresentá-la, conforme disciplinado no Termo de Referência, sob pena de não aceitação da proposta.

1.74. Por meio de mensagem no sistema, será divulgado o local e horário de realização do procedimento para a avaliação das amostras, cuja presença será facultada a todos os interessados, incluindo os demais licitantes.

1.75. Os resultados das avaliações serão divulgados por meio de mensagem no sistema.

1.76. No caso de não haver entrega da amostra ou ocorrer atraso na entrega, sem justificativa aceita pelo Pregoeiro, ou havendo entrega de amostra fora das especificações previstas neste Edital, a proposta do licitante será recusada.

1.77. Se a(s) amostra(s) apresentada(s) pelo primeiro classificado não for(em) aceita(s), o Pregoeiro analisará a aceitabilidade da proposta ou lance ofertado pelo segundo classificado. Seguir-se-á com a verificação da(s) amostra(s) e, assim, sucessivamente, até a verificação de uma que atenda às especificações constantes no Termo de Referência.

DA FASE DE HABILITAÇÃO

1.78. Os documentos previstos no Termo de Referência, necessários e suficientes para demonstrar a capacidade do licitante de realizar o objeto da licitação, serão exigidos para fins de habilitação, nos termos dos [arts. 62 a 70 da Lei nº 14.133, de 2021](#).

1.78.1. A documentação exigida para fins de habilitação jurídica, fiscal, social e trabalhista e econômico-financeira, poderá ser substituída pelo registro cadastral no SICAF.

1.79. Quando permitida a participação de empresas estrangeiras que não funcionem no País, as exigências de habilitação serão atendidas mediante documentos equivalentes, inicialmente apresentados em tradução livre.

1.80. Na hipótese de o licitante vencedor ser empresa estrangeira que não funcione no País, para fins de assinatura do contrato ou da ata de registro de preços, os documentos exigidos para a habilitação serão traduzidos por tradutor juramentado no País e apostilados

nos termos do disposto no [Decreto nº 8.660, de 29 de janeiro de 2016](#), ou de outro que venha a substituí-lo, ou consularizados pelos respectivos consulados ou embaixadas.

1.81. Quando permitida a participação de consórcio de empresas, a habilitação técnica, quando exigida, será feita por meio do somatório dos quantitativos de cada consorciado e, para efeito de habilitação econômico-financeira, quando exigida, será observado o somatório dos valores de cada consorciado.

1.81.1. Se o consórcio não for formado integralmente por microempresas ou empresas de pequeno porte e o termo de referência exigir requisitos de habilitação econômico-financeira, haverá um acréscimo de 30%, para o consórcio em relação ao valor exigido para os licitantes individuais.

1.82. Os documentos exigidos para fins de habilitação poderão ser apresentados em original, por cópia ou por qualquer outro meio expressamente admitido pela administração.

1.83. Os documentos exigidos para fins de habilitação poderão ser substituídos por registro cadastral emitido por órgão ou entidade pública, desde que o registro tenha sido feito em obediência ao disposto na Lei nº 14.133/2021.

1.84. Será verificado se o licitante apresentou declaração de que atende aos requisitos de habilitação, e o declarante responderá pela veracidade das informações prestadas, na forma da lei ([art. 63, I, da Lei nº 14.133/2021](#)).

1.85. Será verificado se o licitante apresentou no sistema, sob pena de inabilitação, a declaração de que cumpre as exigências de reserva de cargos para pessoa com deficiência e para reabilitado da Previdência Social, previstas em lei e em outras normas específicas.

1.86. O licitante deverá apresentar, sob pena de desclassificação, declaração de que suas propostas econômicas compreendem a integralidade dos custos para atendimento dos direitos trabalhistas assegurados na Constituição Federal, nas leis trabalhistas, nas normas infralegais, nas convenções coletivas de trabalho e nos termos de ajustamento de conduta vigentes na data de entrega das propostas.

1.87. Considerando que na presente contratação a avaliação prévia do local de execução é imprescindível para o conhecimento pleno das condições e peculiaridades do objeto a ser contratado, o licitante deve atestar, sob pena de inabilitação, que conhece o local e as condições de realização do serviço, assegurado a ele o direito de realização de vistoria prévia.

1.87.1. O licitante que optar por realizar vistoria prévia terá disponibilizado pela Administração data e horário exclusivos, a ser agendado através do e-mail costa.iasmim@hotmail.com, de modo que seu agendamento não coincida com o agendamento de outros licitantes.

1.87.2. Caso o licitante opte por não realizar vistoria, poderá substituir a declaração exigida no presente item por declaração formal assinada pelo seu responsável técnico acerca do conhecimento pleno das condições e peculiaridades da contratação.

1.88. É de responsabilidade do licitante conferir a exatidão dos seus dados cadastrais e mantê-los atualizados junto aos órgãos responsáveis pela informação, devendo proceder, imediatamente, à correção ou à alteração dos registros tão logo identifique incorreção ou aqueles se tornem desatualizados. ([IN nº 3/2018, art. 7º, caput](#)).

1.88.1. A não observância do disposto no item anterior poderá ensejar desclassificação no momento da habilitação. ([IN nº 3/2018, art. 7º, parágrafo único](#)).

1.89. A verificação pelo pregoeiro, em sítios eletrônicos oficiais de órgãos e entidades emissores de certidões constitui meio legal de prova, para fins de habilitação.

1.89.1. Os documentos exigidos para habilitação serão enviados por meio do sistema, em formato digital, no prazo de **02 (duas) horas**, prorrogável por igual período, contado da solicitação do pregoeiro.

1.89.2. Na hipótese de a fase de habilitação anteceder a fase de apresentação de propostas e lances, os licitantes encaminharão, por meio do sistema, simultaneamente os documentos de habilitação e a proposta com o preço ou o percentual de desconto, observado o disposto no [§ 1º do art. 36 e no § 1º do art. 39 da Instrução Normativa SEGES nº 73, de 30 de setembro de 2022](#).

1.90. A verificação da habilitação somente será feita em relação ao licitante vencedor.

1.90.1. Os documentos relativos à regularidade fiscal que constem do Termo de Referência somente serão exigidos, em qualquer caso, em momento posterior ao julgamento das propostas, e apenas do licitante mais bem classificado.

1.90.2. Respeitada a exceção do subitem anterior, relativa à regularidade fiscal, quando a fase de habilitação anteceder as fases de apresentação de propostas e lances e de julgamento, a verificação ou exigência do presente subitem ocorrerá em relação a todos os licitantes.

1.91. Após a entrega dos documentos para habilitação, não será permitida a substituição ou a apresentação de novos documentos, salvo em sede de diligência, para ([Lei 14.133/21, art. 64](#), e [IN 73/2022, art. 39, §4º](#)):

1.91.1. complementação de informações acerca dos documentos já apresentados pelos licitantes e desde que necessária para apurar fatos existentes à época da abertura do certame; e

1.91.2. atualização de documentos cuja validade tenha expirado após a data de recebimento das propostas;

1.92. Na análise dos documentos de habilitação, a comissão de contratação poderá sanar erros ou falhas, que não alterem a substância dos documentos e sua validade jurídica, mediante decisão fundamentada, registrada em ata e acessível a todos, atribuindo-lhes eficácia para fins de habilitação e classificação.

1.93. Na hipótese de o licitante não atender às exigências para habilitação, o pregoeiro examinará a proposta subsequente e assim sucessivamente, na ordem de classificação, até a apuração de uma proposta que atenda ao presente edital, observado o prazo disposto no subitem 1.89.1.

1.94. Somente serão disponibilizados para acesso público os documentos de habilitação do licitante cuja proposta atenda ao edital de licitação, após concluídos os procedimentos de que trata o subitem anterior.

1.95. A comprovação de regularidade fiscal e trabalhista das microempresas e das empresas de pequeno porte somente será exigida para efeito de contratação, e não como condição para participação na licitação ([art. 4º do Decreto nº 8.538/2015](#)).

1.96. Quando a fase de habilitação anteceder a de julgamento e já tiver sido encerrada, não caberá exclusão de licitante por motivo relacionado à habilitação, salvo em razão de fatos supervenientes ou só conhecidos após o julgamento.

DOS RECURSOS

1.97. A interposição de recurso referente ao julgamento das propostas, à habilitação ou inabilitação de licitantes, à anulação ou revogação da licitação, observará o disposto no [art. 165 da Lei nº 14.133, de 2021](#).

1.98. O prazo recursal é de 3 (três) dias úteis, contados da data de intimação ou de lavratura da ata.

1.99. Quando o recurso apresentado impugnar o julgamento das propostas ou o ato de habilitação ou inabilitação do licitante:

1.99.1. a intenção de recorrer deverá ser manifestada imediatamente, sob pena de preclusão;

1.99.2. **o prazo para a manifestação da intenção de recorrer não será inferior a 10 (dez) minutos.**

1.99.3. o prazo para apresentação das razões recursais será iniciado na data de intimação ou de lavratura da ata de habilitação ou inabilitação;

1.99.4. na hipótese de adoção da inversão de fases prevista no [§ 1º do art. 17 da Lei nº 14.133, de 2021](#), o prazo para apresentação das razões recursais será iniciado na data de intimação da ata de julgamento.

1.100. Os recursos deverão ser encaminhados em campo próprio do sistema.

1.101. O recurso será dirigido à autoridade que tiver editado o ato ou proferido a decisão recorrida, a qual poderá reconsiderar sua decisão no prazo de 3 (três) dias úteis, ou, nesse mesmo prazo, encaminhar recurso para a autoridade superior, a qual deverá proferir sua decisão no prazo de 10 (dez) dias úteis, contado do recebimento dos autos.

1.102. Os recursos interpostos fora do prazo não serão conhecidos.

1.103. O prazo para apresentação de contrarrazões ao recurso pelos demais licitantes será de 3 (três) dias úteis, contados da data da intimação pessoal ou da divulgação da interposição do recurso, assegurada a vista imediata dos elementos indispensáveis à defesa de seus interesses.

1.104. O recurso e o pedido de reconsideração terão efeito suspensivo do ato ou da decisão recorrida até que sobrevenha decisão final da autoridade competente.

1.105. O acolhimento do recurso invalida tão somente os atos insuscetíveis de aproveitamento.

1.106. Os autos do processo permanecerão com vista franqueada aos interessados no sítio eletrônico <https://www.licitacaosfa.com.br/pagina/gerais/pregao.jsf?windowId=883>

DAS INFRAÇÕES ADMINISTRATIVAS E SANÇÕES

1.107. Comete infração administrativa, nos termos da lei, o licitante que, com dolo ou culpa:

1.107.1. deixar de entregar a documentação exigida para o certame ou não entregar qualquer documento que tenha sido solicitado pelo/a pregoeiro/a durante o certame;

1.107.2. Salvo em decorrência de fato superveniente devidamente justificado, não manter a proposta em especial quando:

1.107.2.1. não enviar a proposta adequada ao último lance ofertado ou após a negociação;

1.107.2.2. recusar-se a enviar o detalhamento da proposta quando exigível;

- 1.107.2.3. pedir para ser desclassificado quando encerrada a etapa competitiva; ou deixar de apresentar amostra;
- 1.107.2.4. apresentar proposta ou amostra em desacordo com as especificações do edital;
- 1.107.3. não celebrar o contrato ou não entregar a documentação exigida para a contratação, quando convocado dentro do prazo de validade de sua proposta;
 - 1.107.3.1. recusar-se, sem justificativa, a assinar o contrato ou a ata de registro de preço, ou a aceitar ou retirar o instrumento equivalente no prazo estabelecido pela Administração;
- 1.107.4. apresentar declaração ou documentação falsa exigida para o certame ou prestar declaração falsa durante a licitação
- 1.107.5. fraudar a licitação
- 1.107.6. comportar-se de modo inidôneo ou cometer fraude de qualquer natureza, em especial quando:
 - 1.107.6.1. agir em conluio ou em desconformidade com a lei;
 - 1.107.6.2. induzir deliberadamente a erro no julgamento;
 - 1.107.6.3. apresentar amostra falsificada ou deteriorada;
- 1.107.7. praticar atos ilícitos com vistas a frustrar os objetivos da licitação
- 1.107.8. praticar ato lesivo previsto no [art. 5º da Lei n.º 12.846, de 2013](#).
- 1.108. Com fulcro na [Lei nº 14.133, de 2021](#), a Administração poderá, garantida a prévia defesa, aplicar aos licitantes e/ou adjudicatários as seguintes sanções, sem prejuízo das responsabilidades civil e criminal:
 - 1.108.1. advertência;
 - 1.108.2. multa;
 - 1.108.3. impedimento de licitar e contratar e
 - 1.108.4. declaração de inidoneidade para licitar ou contratar, enquanto perdurarem os motivos determinantes da punição ou até que seja promovida sua reabilitação perante a própria autoridade que aplicou a penalidade.
- 1.109. Na aplicação das sanções serão considerados:
 - 1.109.1. a natureza e a gravidade da infração cometida.
 - 1.109.2. as peculiaridades do caso concreto

- 1.109.3. as circunstâncias agravantes ou atenuantes
- 1.109.4. os danos que dela provierem para a Administração Pública
- 1.109.5. a implantação ou o aperfeiçoamento de programa de integridade, conforme normas e orientações dos órgãos de controle.
- 1.110. A multa será recolhida em percentual de 0,5% a 30% incidente sobre o valor do contrato licitado, recolhida no prazo máximo de **15 (quinze) dias** úteis, a contar da comunicação oficial.
- 1.110.1. Para as infrações previstas nos itens 1.107.1, 1.107.2 e 1.107.3, a multa será de 0,5% a 15% do valor do contrato licitado.
- 1.110.2. Para as infrações previstas nos itens 1.107.4, 1.107.5, 1.107.6, 1.107.7 e 1.107.8, a multa será de 15% a 30% do valor do contrato licitado.
- 1.111. As sanções de advertência, impedimento de licitar e contratar e declaração de inidoneidade para licitar ou contratar poderão ser aplicadas, cumulativamente ou não, à penalidade de multa.
- 1.112. Na aplicação da sanção de multa será facultada a defesa do interessado no prazo de 15 (quinze) dias úteis, contado da data de sua intimação.
- 1.113. A sanção de impedimento de licitar e contratar será aplicada ao responsável em decorrência das infrações administrativas relacionadas nos itens 1.107.1, 1.107.2 e 1.107.3, quando não se justificar a imposição de penalidade mais grave, e impedirá o responsável de licitar e contratar no âmbito da Administração Pública direta e indireta do ente federativo a qual pertencer o órgão ou entidade, pelo prazo máximo de 3 (três) anos.
- 1.114. Poderá ser aplicada ao responsável a sanção de declaração de inidoneidade para licitar ou contratar, em decorrência da prática das infrações dispostas nos itens 1.107.4, 1.107.5, 1.107.6, 1.107.7 e 1.107.8, bem como pelas infrações administrativas previstas nos itens 1.107.1, 1.107.2 e 1.107.3 que justifiquem a imposição de penalidade mais grave que a sanção de impedimento de licitar e contratar, cuja duração observará o prazo previsto no [art. 156, §5º, da Lei n.º 14.133/2021](#).
- 1.115. A recusa injustificada do adjudicatário em assinar o contrato ou a ata de registro de preço, ou em aceitar ou retirar o instrumento equivalente no prazo estabelecido pela Administração, descrita no item 1.107.3, caracterizará o descumprimento total da obrigação assumida e o sujeitará às penalidades e à imediata perda da garantia de proposta em favor do órgão ou entidade promotora da licitação, nos termos do [art. 45, §4º da IN SEGES/ME n.º 73, de 2022](#).

1.116. A apuração de responsabilidade relacionadas às sanções de impedimento de licitar e contratar e de declaração de inidoneidade para licitar ou contratar demandará a instauração de processo de responsabilização a ser conduzido por comissão composta por 2 (dois) ou mais servidores estáveis, que avaliará fatos e circunstâncias conhecidos e intimará o licitante ou o adjudicatário para, no prazo de 15 (quinze) dias úteis, contado da data de sua intimação, apresentar defesa escrita e especificar as provas que pretenda produzir.

1.117. Caberá recurso no prazo de 15 (quinze) dias úteis da aplicação das sanções de advertência, multa e impedimento de licitar e contratar, contado da data da intimação, o qual será dirigido à autoridade que tiver proferido a decisão recorrida, que, se não a reconsiderar no prazo de 5 (cinco) dias úteis, encaminhará o recurso com sua motivação à autoridade superior, que deverá proferir sua decisão no prazo máximo de 20 (vinte) dias úteis, contado do recebimento dos autos.

1.118. Caberá a apresentação de pedido de reconsideração da aplicação da sanção de declaração de inidoneidade para licitar ou contratar no prazo de 15 (quinze) dias úteis, contado da data da intimação, e decidido no prazo máximo de 20 (vinte) dias úteis, contado do seu recebimento.

1.119. O recurso e o pedido de reconsideração terão efeito suspensivo do ato ou da decisão recorrida até que sobrevenha decisão final da autoridade competente.

1.120. A aplicação das sanções previstas neste edital não exclui, em hipótese alguma, a obrigação de reparação integral dos danos causados.

DA IMPUGNAÇÃO AO EDITAL E DO PEDIDO DE ESCLARECIMENTO

1.121. Qualquer pessoa é parte legítima para impugnar este Edital por irregularidade na aplicação da [Lei nº 14.133, de 2021](#), devendo protocolar o pedido até 3 (três) dias úteis antes da data da abertura do certame.

1.122. A resposta à impugnação ou ao pedido de esclarecimento será divulgado em sítio eletrônico oficial no prazo de até 3 (três) dias úteis, limitado ao último dia útil anterior à data da abertura do certame.

1.123. A impugnação e o pedido de esclarecimento poderão ser realizados por forma eletrônica, através do sistema <https://www.licitacaosfa.com.br/home.jsf;jsessionid=8SEQDQRs1zjeClCDC8ONrybJYQJZd9p7sdPs7fAZ.ip-172-31-27-151?windowId=883> ou pelo e-mail costa.iasmim@hotmail.com.

1.124. As impugnações e pedidos de esclarecimentos não suspendem os prazos previstos no certame.

1.124.1. A concessão de efeito suspensivo à impugnação é medida excepcional e deverá ser motivada pelo agente de contratação, nos autos do processo de licitação.

1.125. Acolhida a impugnação, será definida e publicada nova data para a realização do certame.

DAS DISPOSIÇÕES GERAIS

1.126. Será divulgada ata da sessão pública no sistema eletrônico.

1.127. Não havendo expediente ou ocorrendo qualquer fato superveniente que impeça a realização do certame na data marcada, a sessão será automaticamente transferida para o primeiro dia útil subsequente, no mesmo horário anteriormente estabelecido, desde que não haja comunicação em contrário, pelo Pregoeiro.

1.128. Todas as referências de tempo no Edital, no aviso e durante a sessão pública observarão o horário de Brasília - DF.

1.129. A homologação do resultado desta licitação não implicará direito à contratação.

1.130. As normas disciplinadoras da licitação serão sempre interpretadas em favor da ampliação da disputa entre os interessados, desde que não comprometam o interesse da Administração, o princípio da isonomia, a finalidade e a segurança da contratação.

1.131. Os licitantes assumem todos os custos de preparação e apresentação de suas propostas e a Administração não será, em nenhum caso, responsável por esses custos, independentemente da condução ou do resultado do processo licitatório.

1.132. Na contagem dos prazos estabelecidos neste Edital e seus Anexos, excluir-se-á o dia do início e incluir-se-á o do vencimento. Só se iniciam e vencem os prazos em dias de expediente na Administração.

1.133. O desatendimento de exigências formais não essenciais não importará o afastamento do licitante, desde que seja possível o aproveitamento do ato, observados os princípios da isonomia e do interesse público.

1.134. Em caso de divergência entre disposições deste Edital e de seus anexos ou demais peças que compõem o processo, prevalecerá as deste Edital.

1.135. O Edital e seus anexos estão disponíveis, na íntegra, no Portal Nacional de Contratações Públicas (PNCP) e endereço eletrônico <https://www.licitacaosfa.com.br/home.jsf?jsessionid=8SEQDQRs1zjeClCDC8ONrybJYQJZd9p7sdPs7fAZ.ip-172-31-27-151?windowId=883> e pelo <https://www.tcepi.tc.br/muraldelicitacoes>.

1.136. Integram este Edital, para todos os fins e efeitos, os seguintes anexos:

- 1.136.1. ANEXO I - Termo de Referência
- 1.136.2. ANEXO II – Minuta de Termo de Contrato

São Francisco de Assis do Piauí, 22 de outubro de 2024

Josimar João de Oliveira

Prefeito

**CONCORRENCIA ELETRÔNICA 07/2024
PROCESSO ADMINISTRATIVO 030024**

CONDIÇÕES GERAIS DA CONTRATAÇÃO

REFORMA NA CRECHE MUNICIPAL VÓ RAIMUNDA MARIA DE JESUS - PREFEITURA MUNICIPAL DE SÃO FRANCISCO DE ASSIS DO PIAUÍ, nos termos da tabela abaixo, conforme condições e exigências estabelecidas neste instrumento.

EM ANEXO

Os serviços objeto desta contratação são caracterizados como comuns, conforme justificativa constante do Estudo Técnico Preliminar.

1.137. O prazo de vigência da contratação será até 31 de dezembro de 2024, na forma dos artigos 105 da Lei nº 14.133, de 2021.

1.138. O contrato oferece maior detalhamento das regras que serão aplicadas em relação à vigência da contratação.

1.139. O fornecimento dos produtos será de acordo com a necessidade do contratante.

1.140. O prazo para fornecimento será de acordo com o cronograma físico financeiro, contados a partir da ordem de fornecimento.

1.141. O prazo de execução será de acordo com os cronogramas deste Município.

FUNDAMENTAÇÃO E DESCRIÇÃO DA NECESSIDADE DA CONTRATAÇÃO

1.142. A Fundamentação da Contratação e de seus quantitativos encontra-se pormenorizada em tópico específico dos Estudos Técnicos Preliminares, apêndice deste Termo de Referência.

REQUISITOS DA CONTRATAÇÃO

Subcontratação

1.143. Não é admitida a subcontratação do objeto contratual.

Garantia da contratação

1.144. Não haverá prova de garantia.

MODELO DE GESTÃO DO CONTRATO

1.145. O contrato deverá ser executado fielmente pelas partes, de acordo com as cláusulas avençadas e as normas da Lei nº 14.133, de 2021, e cada parte responderá pelas consequências de sua inexecução total ou parcial.

1.146. Em caso de impedimento, ordem de paralisação ou suspensão do contrato, o cronograma de execução será prorrogado automaticamente pelo tempo correspondente, anotadas tais circunstâncias mediante simples apostila.

1.147. As comunicações entre o órgão ou entidade e a contratada devem ser realizadas por escrito sempre que o ato exigir tal formalidade, admitindo-se o uso de mensagem eletrônica para esse fim.

1.148. O órgão ou entidade poderá convocar representante da empresa para adoção de providências que devam ser cumpridas de imediato.

1.149. *Após a assinatura do contrato ou instrumento equivalente, o órgão ou entidade poderá convocar o representante da empresa contratada para reunião inicial para apresentação do plano de fiscalização, que conterá informações acerca das obrigações contratuais, dos mecanismos de fiscalização, das estratégias para execução do objeto, do plano complementar de execução da contratada, quando houver, do método de aferição dos resultados e das sanções aplicáveis, dentre outros.*

Preposto

1.150. A Contratada designará formalmente o preposto da empresa, antes do início da prestação dos serviços, indicando no instrumento os poderes e deveres em relação à execução do objeto contratado.

1.151. A Contratante poderá recusar, desde que justificadamente, a indicação ou a manutenção do preposto da empresa, hipótese em que a Contratada designará outro para o exercício da atividade.

Fiscalização

1.152. A execução do contrato deverá ser acompanhada e fiscalizada pelo(s) fiscal(is) do contrato, ou pelos respectivos substitutos (Lei nº 14.133, de 2021, art. 117, caput).

Fiscalização Técnica

1.153. O fiscal técnico do contrato acompanhará a execução do contrato, para que sejam cumpridas todas as condições estabelecidas no contrato, de modo a assegurar os melhores resultados para a Administração. (Decreto nº 11.246, de 2022, art. 22, VI);

1.154. O fiscal técnico do contrato anotará no histórico de gerenciamento do contrato todas as ocorrências relacionadas à execução do contrato, com a descrição do que for necessário para a regularização das faltas ou dos defeitos observados. (Lei nº 14.133, de 2021, art. 117, §1º e Decreto nº 11.246, de 2022, art. 22, II);

1.155. Identificada qualquer inexecução ou irregularidade, o fiscal técnico do contrato emitirá notificações para a correção da execução do contrato, determinando prazo para a correção. (Decreto nº 11.246, de 2022, art. 22, III);

1.156. O fiscal técnico do contrato informará ao gestor do contrato, em tempo hábil, a situação que demandar decisão ou adoção de medidas que ultrapassem sua competência, para que adote as medidas necessárias e saneadoras, se for o caso. (Decreto nº 11.246, de 2022, art. 22, IV);

1.157. No caso de ocorrências que possam inviabilizar a execução do contrato nas datas aprazadas, o fiscal técnico do contrato comunicará o fato imediatamente ao gestor do contrato. (Decreto nº 11.246, de 2022, art. 22, V);

1.158. O fiscal técnico do contrato comunicará ao gestor do contrato, em tempo hábil, o término do contrato sob sua responsabilidade, com vistas à tempestiva renovação ou à prorrogação contratual ([Decreto nº 11.246, de 2022, art. 22, VII](#)).

Fiscalização Administrativa

1.159. O fiscal administrativo do contrato verificará a manutenção das condições de habilitação da contratada, acompanhará o empenho, o pagamento, as garantias, as glosas e a formalização de apostilamento e termos aditivos, solicitando quaisquer documentos comprobatórios pertinentes, caso necessário (Art. 23, I e II, do Decreto nº 11.246, de 2022).

1.160. Caso ocorra descumprimento das obrigações contratuais, o fiscal administrativo do contrato atuará tempestivamente na solução do problema, reportando ao gestor do contrato para que tome as providências cabíveis, quando ultrapassar a sua competência; (Decreto nº 11.246, de 2022, art. 23, IV).

Gestor do Contrato

1.161. O gestor do contrato coordenará a atualização do processo de acompanhamento e fiscalização do contrato contendo todos os registros formais da execução no histórico de gerenciamento do contrato, a exemplo da ordem de serviço, do registro de ocorrências, das alterações e das prorrogações contratuais, elaborando relatório com vistas à verificação da necessidade de adequações do contrato para fins de atendimento da finalidade da administração. (Decreto nº 11.246, de 2022, art. 21, IV).

1.162. O gestor do contrato acompanhará os registros realizados pelos fiscais do contrato, de todas as ocorrências relacionadas à execução do contrato e as medidas adotadas, informando, se for o caso, à autoridade superior àquelas que ultrapassarem a sua competência. (Decreto nº 11.246, de 2022, art. 21, II).

1.163. O gestor do contrato acompanhará a manutenção das condições de habilitação da contratada, para fins de empenho de despesa e pagamento, e anotar os problemas que obstem o fluxo normal da liquidação e do pagamento da despesa no relatório de riscos eventuais. (Decreto nº 11.246, de 2022, art. 21, III).

1.164. O gestor do contrato emitirá documento comprobatório da avaliação realizada pelos fiscais técnico, administrativo e setorial quanto ao cumprimento de obrigações assumidas pelo contratado, com menção ao seu desempenho na execução contratual, baseado nos indicadores objetivamente definidos e aferidos, e a eventuais penalidades aplicadas, devendo constar do cadastro de atesto de cumprimento de obrigações. (Decreto nº 11.246, de 2022, art. 21, VIII).

1.165. O gestor do contrato tomará providências para a formalização de processo administrativo de responsabilização para fins de aplicação de sanções, a ser conduzido pela comissão de que trata o art. 158 da Lei nº 14.133, de 2021, ou pelo agente ou pelo setor com competência para tal, conforme o caso. (Decreto nº 11.246, de 2022, art. 21, X).

1.166. O gestor do contrato deverá elaborar relatório final com informações sobre a consecução dos objetivos que tenham justificado a contratação e eventuais condutas a serem adotadas para o aprimoramento das atividades da Administração. (Decreto nº 11.246, de 2022, art. 21, VI).

1.167. O gestor do contrato deverá enviar a documentação pertinente ao setor de contratos para a formalização dos procedimentos de liquidação e pagamento, no valor dimensionado pela fiscalização e gestão nos termos do contrato.

Do recebimento

1.168. Os serviços serão recebidos provisoriamente, no prazo de 60 (sessenta) dias, pelos fiscais técnico e administrativo, mediante termos detalhados, quando verificado o cumprimento das exigências de caráter técnico e administrativo. (Art. 140, I, a, da Lei nº 14.133, de 2021 e [Arts. 22, X e 23, X do Decreto nº 11.246, de 2022](#)).

1.169. O prazo da disposição acima será contado do recebimento de comunicação de cobrança oriunda do contratado com a comprovação da prestação dos serviços a que se referem a parcela a ser paga.

1.170. O fiscal técnico do contrato realizará o recebimento provisório do objeto do contrato mediante termo detalhado que comprove o cumprimento das exigências de caráter técnico. ([Art. 22, X, Decreto nº 11.246, de 2022](#)).

1.171. O fiscal administrativo do contrato realizará o recebimento provisório do objeto do contrato mediante termo detalhado que comprove o cumprimento das exigências de caráter administrativo. ([Art. 23, X, Decreto nº 11.246, de 2022](#)).

1.172. O fiscal setorial do contrato, quando houver, realizará o recebimento provisório sob o ponto de vista técnico e administrativo.

1.173. Para efeito de recebimento provisório, ao final de cada período de faturamento, o fiscal técnico do contrato irá apurar o resultado das avaliações da execução do objeto e, se for o caso, a análise do desempenho e qualidade da prestação dos serviços realizados em consonância com os indicadores previstos, que poderá resultar no redimensionamento de valores a serem pagos à contratada, registrando em relatório a ser encaminhado ao gestor do contrato.

1.173.1. Será considerado como ocorrido o recebimento provisório com a entrega do termo detalhado ou, em havendo mais de um a ser feito, com a entrega do último;

1.173.2. O Contratado fica obrigado a reparar, corrigir, remover, reconstruir ou substituir, às suas expensas, no todo ou em parte, o objeto em que se verificarem vícios, defeitos ou incorreções resultantes da execução ou materiais empregados, cabendo à

fiscalização não atestar a última e/ou única medição de serviços até que sejam sanadas todas as eventuais pendências que possam vir a ser apontadas no Recebimento Provisório.

1.173.3. A fiscalização não efetuará o ateste da última e/ou única medição de serviços até que sejam sanadas todas as eventuais pendências que possam vir a ser apontadas no Recebimento Provisório. ([Art. 119 c/c art. 140 da Lei nº 14133, de 2021](#))

1.173.4. O recebimento provisório também ficará sujeito, quando cabível, à conclusão de todos os testes de campo e à entrega dos Manuais e Instruções exigíveis.

1.173.5. Os serviços poderão ser rejeitados, no todo ou em parte, quando em desacordo com as especificações constantes neste Termo de Referência e na proposta, sem prejuízo da aplicação das penalidades.

1.174. Quando a fiscalização for exercida por um único servidor, o Termo Detalhado deverá conter o registro, a análise e a conclusão acerca das ocorrências na execução do contrato, em relação à fiscalização técnica e administrativa e demais documentos que julgar necessários, devendo encaminhá-los ao gestor do contrato para recebimento definitivo.

1.174.1. Emitir documento comprobatório da avaliação realizada pelos fiscais técnico, administrativo e setorial, quando houver, no cumprimento de obrigações assumidas pelo contratado, com menção ao seu desempenho na execução contratual, baseado em indicadores objetivamente definidos e aferidos, e a eventuais penalidades aplicadas, devendo constar do cadastro de atesto de cumprimento de obrigações, conforme regulamento ([art. 21, VIII, Decreto nº 11.246, de 2022](#)).

1.174.2. Realizar a análise dos relatórios e de toda a documentação apresentada pela fiscalização e, caso haja irregularidades que impeçam a liquidação e o pagamento da despesa, indicar as cláusulas contratuais pertinentes, solicitando à CONTRATADA, por escrito, as respectivas correções;

1.174.3. Emitir Termo Detalhado para efeito de recebimento definitivo dos serviços prestados, com base nos relatórios e documentações apresentadas; e

1.174.4. Comunicar a empresa para que emita a Nota Fiscal ou Fatura, com o valor exato dimensionado pela fiscalização.

1.174.5. Enviar a documentação pertinente ao setor de contratos para a formalização dos procedimentos de liquidação e pagamento, no valor dimensionado pela fiscalização e gestão.

1.175. No caso de controvérsia sobre a execução do objeto, quanto à dimensão, qualidade e quantidade, deverá ser observado o teor do [art. 143 da Lei nº 14.133, de 2021](#),

comunicando-se à empresa para emissão de Nota Fiscal no que pertine à parcela incontroversa da execução do objeto, para efeito de liquidação e pagamento.

1.176. Nenhum prazo de recebimento ocorrerá enquanto pendente a solução, pelo contratado, de inconsistências verificadas na execução do objeto ou no instrumento de cobrança.

1.177. O recebimento provisório ou definitivo não excluirá a responsabilidade civil pela solidez e pela segurança do serviço nem a responsabilidade ético-profissional pela perfeita execução do contrato.

Liquidação

1.178. Recebida a Nota Fiscal ou documento de cobrança equivalente, correrá o prazo de trinta dias úteis para fins de liquidação, na forma desta seção, prorrogáveis por igual período, nos termos do [art. 7º, §2º da Instrução Normativa SEGES/ME nº 77/2022](#).

1.179. O prazo de que trata o item anterior será reduzido à metade, mantendo-se a possibilidade de prorrogação, nos casos de contratações decorrentes de despesas cujos valores não ultrapassem o limite de que trata o [inciso II do art. 75 da Lei nº 14.133, de 2021](#)

1.180. Para fins de liquidação, o setor competente deve verificar se a Nota Fiscal ou Fatura apresentada expressa os elementos necessários e essenciais do documento, tais como:

- 1.180.1. o prazo de validade;
- 1.180.2. a data da emissão;
- 1.180.3. os dados do contrato e do órgão contratante;
- 1.180.4. o período respectivo de execução do contrato;
- 1.180.5. o valor a pagar; e
- 1.180.6. eventual destaque do valor de retenções tributárias cabíveis.

1.181. Havendo erro na apresentação da Nota Fiscal/Fatura, ou circunstância que impeça a liquidação da despesa, esta ficará sobrestada até que o contratado providencie as medidas saneadoras, reiniciando-se o prazo após a comprovação da regularização da situação, sem ônus à contratante;

1.182. A Nota Fiscal ou Fatura deverá ser obrigatoriamente acompanhada da comprovação da regularidade fiscal, constatada por meio de consulta *on-line* ao SICAF ou, na impossibilidade de acesso ao referido Sistema, mediante consulta aos sítios eletrônicos oficiais ou à documentação mencionada no art. 68 da Lei nº 14.133/2021.

1.183. A Administração deverá realizar consulta ao SICAF para: a) verificar a manutenção das condições de habilitação exigidas no edital; b) identificar possível razão que impeça a participação em licitação, no âmbito do órgão ou entidade, proibição de contratar com o Poder Público, bem como ocorrências impeditivas indiretas (INSTRUÇÃO NORMATIVA Nº 3, DE 26 DE ABRIL DE 2018).

1.184. Constatando-se, junto ao SICAF, a situação de irregularidade do contratado, será providenciada sua notificação, por escrito, para que, no prazo de 5 (cinco) dias úteis, regularize sua situação ou, no mesmo prazo, apresente sua defesa. O prazo poderá ser prorrogado uma vez, por igual período, a critério do contratante.

1.185. Não havendo regularização ou sendo a defesa considerada improcedente, o contratante deverá comunicar aos órgãos responsáveis pela fiscalização da regularidade fiscal quanto à inadimplência do contratado, bem como quanto à existência de pagamento a ser efetuado, para que sejam acionados os meios pertinentes e necessários para garantir o recebimento de seus créditos.

1.186. Persistindo a irregularidade, o contratante deverá adotar as medidas necessárias à rescisão contratual nos autos do processo administrativo correspondente, assegurada ao contratado a ampla defesa.

1.187. Havendo a efetiva execução do objeto, os pagamentos serão realizados normalmente, até que se decida pela rescisão do contrato, caso o contratado não regularize sua situação junto ao SICAF.

Prazo de pagamento

1.188. O pagamento será efetuado no prazo máximo de até trinta dias, contados da finalização da liquidação da despesa, conforme seção anterior, nos termos da Instrução Normativa SEGES/ME nº 77, de 2022.

1.189. No caso de atraso pelo Contratante, os valores devidos ao contratado serão atualizados monetariamente entre o termo final do prazo de pagamento até a data de sua efetiva realização, mediante aplicação do índice de correção monetária.

Forma de pagamento

1.190. *O pagamento será realizado através de ordem bancária, para crédito em banco, agência e conta corrente indicados pelo contratado.*

1.191. *Será considerada data do pagamento o dia em que constar como emitida a ordem bancária para pagamento.*

1.192. Quando do pagamento, será efetuada a retenção tributária prevista na legislação aplicável.

1.192.1. Independentemente do percentual de tributo inserido na planilha, quando houver, serão retidos na fonte, quando da realização do pagamento, os percentuais estabelecidos na legislação vigente.

1.193. O contratado regularmente optante pelo Simples Nacional, nos termos da Lei Complementar nº 123, de 2006, não sofrerá a retenção tributária quanto aos impostos e contribuições abrangidos por aquele regime. No entanto, o pagamento ficará condicionado à apresentação de comprovação, por meio de documento oficial, de que faz jus ao tratamento tributário favorecido previsto na referida Lei Complementar.

FORMA E CRITÉRIOS DE SELEÇÃO DO FORNECEDOR E REGIME DE EXECUÇÃO

Forma de seleção e critério de julgamento da proposta

1.194. O fornecedor será selecionado por meio da realização de procedimento de LICITAÇÃO, na modalidade PREGÃO, sob a forma ELETRÔNICA, com adoção do critério de julgamento pelo MENOR PREÇO

Exigências de habilitação

1.195. Para fins de habilitação, deverá o licitante comprovar os seguintes requisitos:

Habilitação jurídica

1.196. **Pessoa física:** cédula de identidade (RG) ou documento equivalente que, por força de lei, tenha validade para fins de identificação em todo o território nacional;

1.197. **Empresário individual:** inscrição no Registro Público de Empresas Mercantis, a cargo da Junta Comercial da respectiva sede;

1.198. **Microempreendedor Individual - MEI:** Certificado da Condição de Microempreendedor Individual - CCMEI, cuja aceitação ficará condicionada à verificação da autenticidade no sítio <https://www.gov.br/empresas-e-negocios/pt-br/empreendedor>;

1.199. **Sociedade empresária, sociedade limitada unipessoal – SLU** ou sociedade identificada como empresa individual de responsabilidade limitada - EIRELI: inscrição do ato constitutivo, estatuto ou contrato social no Registro Público de Empresas Mercantis, a cargo da Junta Comercial da respectiva sede, acompanhada de documento comprobatório de seus administradores;

1.200. **Sociedade empresária estrangeira:** portaria de autorização de funcionamento no Brasil, publicada no Diário Oficial da União e arquivada na Junta Comercial da unidade federativa onde se localizar a filial, agência, sucursal ou estabelecimento, a qual será considerada como sua sede, conforme Instrução Normativa DREI/ME n.º 77, de 18 de março de 2020.

1.201. **Sociedade simples:** inscrição do ato constitutivo no Registro Civil de Pessoas Jurídicas do local de sua sede, acompanhada de documento comprobatório de seus administradores;

1.202. **Filial, sucursal ou agência de sociedade simples ou empresária:** inscrição do ato constitutivo da filial, sucursal ou agência da sociedade simples ou empresária, respectivamente, no Registro Civil das Pessoas Jurídicas ou no Registro Público de Empresas Mercantis onde opera, com averbação no Registro onde tem sede a matriz

1.203. **Sociedade cooperativa:** ata de fundação e estatuto social, com a ata da assembleia que o aprovou, devidamente arquivado na Junta Comercial ou inscrito no Registro Civil das Pessoas Jurídicas da respectiva sede, além do registro de que trata o art. 107 da Lei nº 5.764, de 16 de dezembro 1971.

1.204. Os documentos apresentados deverão estar acompanhados de todas as alterações ou da consolidação respectiva.

Habilitação fiscal, social e trabalhista

1.205. Prova de inscrição no Cadastro Nacional de Pessoas Jurídicas ou no Cadastro de Pessoas Físicas, conforme o caso;

1.206. Prova de regularidade fiscal perante a Fazenda Nacional, mediante apresentação de certidão expedida conjuntamente pela Secretaria da Receita Federal do Brasil (RFB) e pela Procuradoria-Geral da Fazenda Nacional (PGFN), referente a todos os créditos tributários federais e à Dívida Ativa da União (DAU) por elas administrados, inclusive aqueles relativos à Seguridade Social, nos termos da Portaria Conjunta nº 1.751, de 02 de outubro de 2014, do Secretário da Receita Federal do Brasil e da Procuradora-Geral da Fazenda Nacional.

1.207. Prova de regularidade com o Fundo de Garantia do Tempo de Serviço (FGTS);

1.208. Prova de inexistência de débitos inadimplidos perante a Justiça do Trabalho, mediante a apresentação de certidão negativa ou positiva com efeito de negativa, nos termos do Título VII-A da Consolidação das Leis do Trabalho, aprovada pelo [Decreto-Lei nº 5.452, de 1º de maio de 1943](#);

1.209. Prova de inscrição no cadastro de contribuintes *Estadual/Distrital*] e *Municipal* relativo ao domicílio ou sede do fornecedor, pertinente ao seu ramo de atividade e compatível com o objeto contratual;

1.210. Prova de regularidade com a Fazenda *Estadual/Distrital* do domicílio ou sede do fornecedor, relativa à atividade em cujo exercício contrata ou concorre;

1.211. Prova de regularidade com a Fazenda *Municipal* do domicílio ou sede do fornecedor, relativa à atividade em cujo exercício contrata ou concorre;

1.212. Caso o fornecedor seja considerado isento dos tributos *[Estadual/Distrital]* ou *[Municipal/Distrital]* relacionados ao objeto contratual, deverá comprovar tal condição mediante a apresentação de declaração da Fazenda respectiva do seu domicílio ou sede, ou outra equivalente, na forma da lei.

1.213. O fornecedor enquadrado como microempreendedor individual que pretenda auferir os benefícios do tratamento diferenciado previstos na Lei Complementar n. 123, de 2006, estará dispensado da prova de inscrição nos cadastros de contribuintes estadual e municipal.

Qualificação Econômico-Financeira

1.214. certidão negativa de insolvência civil expedida pelo distribuidor do domicílio ou sede do licitante, caso se trate de pessoa física, desde que admitida a sua participação na licitação (art. 5º, inciso II, alínea "c", da Instrução Normativa Seges/ME nº 116, de 2021), ou de sociedade simples;

1.215. certidão negativa de falência, cível, fiscal e auditoria militar expedida pelo distribuidor da sede do fornecedor e pessoa física- Lei nº 14.133, de 2021, art. 69, *caput*, inciso II);

Qualificação Técnica

1.216. Declaração de que o licitante tomou conhecimento de todas as informações e das condições locais para o cumprimento das obrigações objeto da licitação;

1.217. A declaração acima poderá ser substituída por declaração formal assinada pelo responsável técnico do licitante acerca do conhecimento pleno das condições e peculiaridades da contratação.

1.218. Comprovação de aptidão para execução de serviço de complexidade tecnológica e operacional equivalente ou superior com o objeto desta contratação, ou com o item pertinente, por meio da apresentação de certidões ou atestados, por pessoas jurídicas de direito público ou privado. Em caso de atestado de pessoa jurídica de direito privado, a certidão ou declaração deverá estar acompanhada das respectivas Notas Fiscais.

1.218.1. O licitante disponibilizará todas as informações necessárias à comprovação da legitimidade dos atestados, apresentando, quando solicitado pela Administração, cópia do contrato que deu suporte à contratação, endereço atual da contratante e local em que foi executado o objeto contratado, dentre outros documentos.

1.219. Caso admitida a participação de cooperativas, será exigida a seguinte documentação complementar:

1.219.1. A relação dos cooperados que atendem aos requisitos técnicos exigidos para a contratação e que executarão o contrato, com as respectivas atas de inscrição e a comprovação de que estão domiciliados na localidade da sede da cooperativa, respeitado o disposto nos arts. 4º, inciso XI, 21, inciso I e 42, §§2º a 6º da Lei n. 5.764, de 1971;

1.219.2. A declaração de regularidade de situação do contribuinte individual – DRSCI, para cada um dos cooperados indicados;

1.219.3. A comprovação do capital social proporcional ao número de cooperados necessários à prestação do serviço;

1.219.4. A comprovação de integração das respectivas quotas-partes por parte dos cooperados que executarão o contrato;

1.219.5. Os seguintes documentos para a comprovação da regularidade jurídica da cooperativa: a) ata de fundação; b) estatuto social com a ata da assembleia que o aprovou; c) regimento dos fundos instituídos pelos cooperados, com a ata da assembleia; d) editais de convocação das três últimas assembleias gerais extraordinárias; e) três registros de presença dos cooperados que executarão o contrato em assembleias gerais ou nas reuniões seccionais; e f) ata da sessão que os cooperados autorizaram a cooperativa a contratar o objeto da licitação; e

1.219.6. A última auditoria contábil-financeira da cooperativa, conforme dispõe o art. 112 da Lei n. 5.764, de 1971, ou uma declaração, sob as penas da lei, de que tal auditoria não foi exigida pelo órgão fiscalizador.

1.219.7. A comprovação de vinculação do profissional pertencente ao quadro técnico se fará da seguinte forma:

1.219.8. Empregado: cópia autenticada da “ficha ou livro de registro de empregados”, onde se identifique os campos de admissão e rescisão, juntamente com o Termo de Abertura do Livro de Registro de Empregados;

1.219.9. Sócio: cópia do Contrato Social ou alteração contratual devidamente registrado;

1.219.10. Diretor: cópia do Contrato Social ou alteração contratual, em se tratando de empresa LTDA, ou cópia da ata de eleição devidamente publicada, em se tratando de Sociedade Anônima;

1.219.11. Responsável técnico: Contrato de prestação de serviço, devidamente assinado com reconhecimento das assinaturas em cartório, conforme Resolução do CONFEA.

1.220. Profissional devidamente contratado para exercer função típica do objeto do contrato: cópia do instrumento particular de contrato, devidamente assinado com reconhecimento das assinaturas em cartório, conforme Resolução CONFEA.

ESTIMATIVAS DO VALOR DA CONTRATAÇÃO

1.221. *A estimativa de custo levou em consideração o risco envolvido na contratação e sua alocação entre contratante e contratado, conforme especificado na matriz de risco constante do Contrato*

1.222. *Em caso de licitação para Registro de Preços, os preços registrados poderão ser alterados ou atualizados em decorrência de eventual redução dos preços praticados no mercado ou de fato que eleve o custo dos bens, das obras ou dos serviços registrados, nas seguintes situações:*

1.222.1. *em caso de força maior, caso fortuito ou fato do príncipe ou em decorrência de fatos imprevisíveis ou previsíveis de consequências incalculáveis, que inviabilizem a execução da ata tal como pactuada, nos termos do disposto na alínea "d" do inciso II do caput do art. 124 da Lei nº 14.133, de 2021;*

1.222.2. *em caso de criação, alteração ou extinção de quaisquer tributos ou encargos legais ou superveniência de disposições legais, com comprovada repercussão sobre os preços registrados;*

1.222.3. *serão reajustados os preços registrados, respeitada a contagem da anualidade e o índice previsto para a contratação; ou*

1.222.4. *poderão ser repactuados, a pedido do interessado, conforme critérios definidos para a contratação.*

ADEQUAÇÃO ORÇAMENTÁRIA

1.223. *A dotação relativa aos exercícios financeiros subsequentes será indicada após aprovação da Lei Orçamentária respectiva e liberação dos créditos correspondentes, mediante apostilamento.*

São Francisco de Assis do Piauí PI, 22 de outubro de 2024.

Josimar João de Oliveira

Prefeito

O objeto do presente instrumento é a **REFORMA NA CRECHE MUNICIPAL VÓ RAIMUNDA MARIA DE JESUS - PREFEITURA MUNICIPAL DE SÃO FRANCISCO DE ASSIS DO PIAUÍ.**

1.1. Objeto da contratação:

EM ANEXO

1.2. Vinculam esta contratação, independentemente de transcrição:

1.2.1. O Termo de Referência;

1.2.2. O Edital da Licitação;

1.2.3. A Proposta do contratado;

1.2.4. Eventuais anexos dos documentos supracitados.

2. CLÁUSULA SEGUNDA – VIGÊNCIA E PRORROGAÇÃO

2.1. O prazo de vigência da contratação é de 12 (doze) meses.

3. CLÁUSULA QUARTA – SUBCONTRATAÇÃO

3.1. Não será admitida a subcontratação do objeto contratual.

4. CLÁUSULA QUINTA – PREÇO

4.1. O valor total da contratação é de **R\$** **XXXXXXXXXXXXXX**
(XXXXXXXXXXXXXXXXXXXXXXXXXXXXXX).

4.2. No valor acima estão incluídas todas as despesas ordinárias diretas e indiretas decorrentes da execução do objeto, inclusive tributos e/ou impostos, encargos sociais, trabalhistas, previdenciários, fiscais e comerciais incidentes, taxa de administração, frete, seguro e outros necessários ao cumprimento integral do objeto da contratação.

4.3. O valor acima é meramente estimativo, de forma que os pagamentos devidos ao contratado dependerão dos quantitativos efetivamente fornecidos.

5. CLÁUSULA SEXTA - PAGAMENTO ([art. 92, V e VI](#))

5.1. O prazo para pagamento ao contratado e demais condições a ele referentes encontram-se definidos no Termo de Referência, anexo a este Contrato.

6. CLÁUSULA SÉTIMA - REAJUSTE ([art. 92, V](#))

6.1. Os preços inicialmente contratados são fixos e irrevogáveis no prazo de um ano contado da data do orçamento estimado.

6.2. Após o interregno de um ano, e independentemente de pedido do contratado, os preços iniciais serão reajustados, mediante a aplicação, pelo contratante, do Índice Nacional de Preços ao Consumidor Amplo – IPCA, exclusivamente para as obrigações iniciadas e concluídas após a ocorrência da anualidade.

6.3. Nos reajustes subsequentes ao primeiro, o interregno mínimo de um ano será contado a partir dos efeitos financeiros do último reajuste.

6.4. No caso de atraso ou não divulgação do(s) índice (s) de reajustamento, o contratante pagará ao contratado a importância calculada pela última variação conhecida, liquidando a diferença correspondente tão logo seja(m) divulgado(s) o(s) índice(s) definitivo(s).

6.5. Nas aferições finais, o(s) índice(s) utilizado(s) para reajuste será(ão), obrigatoriamente, o(s) definitivo(s).

6.6. Caso o(s) índice(s) estabelecido(s) para reajustamento venha(m) a ser extinto(s)

ou de qualquer forma não possa(m) mais ser utilizado(s), será(ão) adotado(s), em substituição, o(s) que vier(em) a ser determinado(s) pela legislação então em vigor.

6.7. Na ausência de previsão legal quanto ao índice substituto, as partes elegerão novo índice oficial, para reajustamento do preço do valor remanescente, por meio de termo aditivo.

6.8. O reajuste será realizado por apostilamento.

7. CLÁUSULA OITAVA - OBRIGAÇÕES DO CONTRATANTE [\(art. 92, X, XI e XIV\)](#)

7.1. Exigir o cumprimento de todas as obrigações assumidas pelo Contratado, de acordo com o contrato e seus anexos.

7.2. Receber o objeto no prazo e condições estabelecidas no Termo de Referência.

7.3. Notificar o Contratado, por escrito, sobre vícios, defeitos ou incorreções verificadas no objeto fornecido, para que seja por ele substituído, reparado ou corrigido, no total ou em parte, às suas expensas.

7.4. Acompanhar e fiscalizar a execução do contrato e o cumprimento das obrigações pelo Contratado.

7.5. Comunicar a empresa para emissão de Nota Fiscal no que pertine à parcela incontroversa da execução do objeto, para efeito de liquidação e pagamento, quando houver controvérsia sobre a execução do objeto, quanto à dimensão, qualidade e quantidade, conforme o art. 143 da Lei nº 14.133, de 2021.

7.6. Efetuar o pagamento ao Contratado do valor correspondente à execução do objeto, no prazo, forma e condições estabelecidos no presente Contrato e no Termo de Referência.

7.7. Aplicar ao Contratado as sanções previstas na lei e neste Contrato.

7.8. Cientificar o órgão de representação judicial da Advocacia-Geral da União para adoção das medidas cabíveis quando do descumprimento de obrigações pelo Contratado.

7.9. Explicitamente emitir decisão sobre todas as solicitações e reclamações relacionadas à execução do presente Contrato, ressalvados os requerimentos manifestamente impertinentes, meramente protelatórios ou de nenhum interesse para a boa execução do ajuste.

7.9.1. A Administração terá o prazo de 1 (um) mês, a contar da data do protocolo do requerimento para decidir, admitida a prorrogação motivada, por igual período.

7.10. Responder eventuais pedidos de reestabelecimento do equilíbrio econômico- financeiro feitos pelo contratado no prazo máximo de 1 (um) mês.

7.11. Notificar os emitentes das garantias quanto ao início de processo administrativo para apuração de descumprimento de cláusulas contratuais.

7.12. Comunicar o Contratado na hipótese de posterior alteração do projeto pelo Contratante, no caso [do art. 93, §2º, da Lei nº 14.133, de 2021](#).

7.13. Não praticar atos de ingerência na administração da Contratada, tais como:

7.13.1. exercer o poder de mando sobre os empregados da Contratada, devendo reportar-se somente aos prepostos ou responsáveis por ela indicados, exceto quando o objeto da contratação prever o atendimento direto, tais como nos serviços de recepção e apoio ao usuário;

7.13.2. direcionar a contratação de pessoas para trabalhar nas empresas Contratadas;

7.13.3. promover ou aceitar o desvio de funções dos trabalhadores da Contratada, mediante a utilização destes em atividades distintas daquelas previstas no objeto da contratação e em relação à função específica para a qual o trabalhador foi contratado; e

7.13.4. considerar os trabalhadores da Contratada como colaboradores eventuais do próprio órgão ou entidade responsável pela contratação, especialmente para efeito de concessão de diárias e passagens.

7.14. A Administração não responderá por quaisquer compromissos assumidos pelo Contratado com terceiros, ainda que vinculados à execução do contrato, bem como por qualquer dano causado a terceiros em decorrência de ato do Contratado, de seus empregados, prepostos ou subordinados.

8. CLÁUSULA NONA - OBRIGAÇÕES DO CONTRATADO ([art. 92, XIV, XVI e XVII](#))

8.1. O Contratado deve cumprir todas as obrigações constantes deste Contrato e de seus anexos, assumindo como exclusivamente seus os riscos e as despesas decorrentes da boa e perfeita execução do objeto.

8.2. A Contratada deverá indicar um preposto para representá-la na execução do contrato.

8.2.1. A indicação ou a manutenção do preposto da empresa poderá ser recusada pelo órgão ou entidade, desde que devidamente justificada, devendo a empresa designar outro para o exercício da atividade.

8.3. Atender às determinações regulares emitidas pelo fiscal do contrato ou autoridade superior ([art. 137, II](#)).

8.4. Alocar os empregados necessários ao perfeito cumprimento das cláusulas deste

contrato, com habilitação e conhecimento adequados, fornecendo os materiais, equipamentos, ferramentas e utensílios demandados, cuja quantidade, qualidade e tecnologia deverão atender às recomendações de boa técnica e a legislação de regência.

8.5. Reparar, corrigir, remover, reconstruir ou substituir, às suas expensas, no total ou em parte, no prazo fixado pelo fiscal do contrato, os serviços nos quais se verificarem vícios, defeitos ou incorreções resultantes da execução ou dos materiais empregados.

8.6. Responsabilizar-se pelos vícios e danos decorrentes da execução do objeto, de acordo com o [Código de Defesa do Consumidor \(Lei nº 8.078, de 1990\)](#), bem como por todo e qualquer dano causado à Administração ou terceiros, não reduzindo essa responsabilidade a fiscalização ou o acompanhamento da execução contratual pelo Contratante, que ficará autorizado a descontar dos pagamentos devidos ou da garantia, caso exigida no edital, o valor correspondente aos danos sofridos.

8.7. Não contratar, durante a vigência do contrato, cônjuge, companheiro ou parente em linha reta, colateral ou por afinidade, até o terceiro grau, de dirigente do contratante ou do fiscal ou gestor do contrato, nos termos do [artigo 48, parágrafo único, da Lei nº 14.133, de 2021](#).

8.8. Quando não for possível a verificação da regularidade no Sistema de Cadastro de Fornecedores – SICAF, o contratado deverá entregar ao setor responsável pela fiscalização do contrato, até o dia trinta do mês seguinte ao da prestação dos serviços, os seguintes documentos: 1) prova de regularidade relativa à Seguridade Social; 2) certidão conjunta relativa aos tributos federais e à Dívida Ativa da União; 3) certidões que comprovem a regularidade perante a Fazenda Municipal ou Distrital do domicílio ou sede do contratado; 4) Certidão de Regularidade do FGTS – CRF; e 5) Certidão Negativa de Débitos Trabalhistas – CNDT.

8.9. Responsabilizar-se pelo cumprimento das obrigações previstas em Acordo, Convenção, Dissídio Coletivo de Trabalho ou equivalentes das categorias abrangidas pelo contrato, por todas as obrigações trabalhistas, sociais, previdenciárias, tributárias e as demais previstas em legislação específica, cuja inadimplência não transfere a responsabilidade ao Contratante.

8.10. Comunicar ao Fiscal do contrato, no prazo de 24 (vinte e quatro) horas, qualquer ocorrência anormal ou acidente que se verifique no local dos serviços.

8.11. Prestar todo esclarecimento ou informação solicitada pelo Contratante ou por seus prepostos, garantindo-lhes o acesso, a qualquer tempo, ao local dos trabalhos, bem como aos documentos relativos à execução do empreendimento.

8.12. Prestar todo esclarecimento ou informação solicitada pela Contratante, apresentando a documentação nos formatos digitais de acordo com a solicitação da UFBA e apresentando toda documentação comprobatória solicitada.

8.13. Paralisar, por determinação do Contratante, qualquer atividade que não esteja sendo executada de acordo com a boa técnica ou que ponha em risco a segurança de pessoas ou bens de terceiros.

8.14. Promover a guarda, manutenção e vigilância de materiais, ferramentas, e tudo o que for necessário à execução do objeto, durante a vigência do contrato.

8.15. Conduzir os trabalhos com estrita observância às normas da legislação pertinente, cumprindo as determinações dos Poderes Públicos, mantendo sempre limpo o local dos serviços e nas melhores condições de segurança, higiene e disciplina.

8.16. Submeter previamente, por escrito, ao Contratante, para análise e aprovação, quaisquer mudanças nos métodos executivos que fujam às especificações do memorial descritivo ou instrumento congênere.

8.17. Não permitir a utilização de qualquer trabalho do menor de dezesseis anos, exceto na condição de aprendiz para os maiores de quatorze anos, nem permitir a utilização do trabalho do menor de dezoito anos em trabalho noturno, perigoso ou insalubre.

8.18. Manter durante toda a vigência do contrato, em compatibilidade com as obrigações assumidas, todas as condições exigidas para habilitação na licitação.

8.19. Cumprir, durante todo o período de execução do contrato, a reserva de cargos prevista em lei para pessoa com deficiência, para reabilitado da Previdência Social ou para aprendiz, bem como as reservas de cargos previstas na legislação ([art. 116](#)).

8.20. Comprovar a reserva de cargos a que se refere a cláusula acima, no prazo fixado pelo fiscal do contrato, com a indicação dos empregados que preencheram as referidas vagas ([art. 116, parágrafo único](#)).

8.21. Guardar sigilo sobre todas as informações obtidas em decorrência do cumprimento do contrato.

8.22. Arcar com o ônus decorrente de eventual equívoco no dimensionamento dos quantitativos de sua proposta, inclusive quanto aos custos variáveis decorrentes de fatores futuros e incertos, devendo complementá-los, caso o previsto inicialmente em sua proposta não seja satisfatório para o atendimento do objeto da contratação, exceto quando ocorrer algum dos eventos arrolados no [art. 124, II, d, da Lei nº 14.133, de 2021](#).

8.23. Cumprir, além dos postulados legais vigentes de âmbito federal, estadual ou municipal, as normas de segurança do Contratante.

9. CLÁUSULA DÉCIMA SEGUNDA – INFRAÇÕES E SANÇÕES ADMINISTRATIVAS
([art. 92, XIV](#))

9.1. Comete infração administrativa, nos termos da [Lei nº 14.133, de 2021](#), o contratado que:

- a) der causa à inexecução parcial do contrato;
- b) der causa à inexecução parcial do contrato que cause grave dano à Administração ou ao funcionamento dos serviços públicos ou ao interesse coletivo;
- c) der causa à inexecução total do contrato;
- d) ensejar o retardamento da execução ou da entrega do objeto da contratação sem motivo justificado;
- e) apresentar documentação falsa ou prestar declaração falsa durante a execução do contrato;
- f) praticar ato fraudulento na execução do contrato;
- g) comportar-se de modo inidôneo ou cometer fraude de qualquer natureza;
- h) praticar ato lesivo previsto no art. 5º da Lei nº 12.846, de 1º de agosto de 2013.

9.2. Serão aplicadas ao contratado que incorrer nas infrações acima descritas as seguintes sanções:

- i) **Advertência**, quando o contratado der causa à inexecução parcial do contrato, sempre que não se justificar a imposição de penalidade mais grave ([art. 156, §2º, da Lei nº 14.133, de 2021](#));

ii) **Impedimento de licitar e contratar**, quando praticadas as condutas descritas nas alíneas "b", "c" e "d" do subitem acima deste Contrato, sempre que não se justificar a imposição de penalidade mais grave ([art. 156, § 4º, da Lei nº 14.133, de 2021](#));

iii) **Declaração de inidoneidade para licitar e contratar**, quando praticadas as condutas descritas nas alíneas "e", "f", "g" e "h" do subitem acima deste Contrato, bem como nas alíneas "b", "c" e "d", que justifiquem a imposição de penalidade mais grave ([art. 156, §5º, da Lei nº 14.133, de 2021](#)).

iv) **Multa:**

(1) moratória de 0,1% (um décimo por cento) por dia de atraso injustificado sobre o valor da parcela inadimplida, até o limite de 15 (quinze) dias;

(2) moratória de 0,1% (um décimo por cento) por dia de atraso injustificado sobre o valor total do contrato, até o máximo de 15% (quinze por cento), pela inobservância do prazo fixado para apresentação, suplementação ou reposição da garantia.

a. O atraso superior a 15 (quinze) dias autoriza a Administração a promover a extinção do contrato por descumprimento ou cumprimento irregular de suas cláusulas, conforme dispõe o inciso I do art. 137 da Lei n. 14.133, de 2021.

(3) compensatória de 1% (um por cento) sobre o valor total do contrato, no caso de inexecução total do objeto.

9.3. A aplicação das sanções previstas neste Contrato não exclui, em hipótese alguma, a obrigação de reparação integral do dano causado ao Contratante ([art. 156, §9º, da Lei nº 14.133, de 2021](#))

9.4. Todas as sanções previstas neste Contrato poderão ser aplicadas cumulativamente com a multa ([art. 156, §7º, da Lei nº 14.133, de 2021](#)).

9.4.1. Antes da aplicação da multa será facultada a defesa do interessado no prazo de 15 (quinze) dias úteis, contado da data de sua intimação ([art. 157, da Lei nº](#)

[14.133, de 2021\)](#)

9.4.2. Se a multa aplicada e as indenizações cabíveis forem superiores ao valor do pagamento eventualmente devido pelo Contratante ao Contratado, além da perda desse valor, a diferença será descontada da garantia prestada ou será cobrada judicialmente ([art. 156, §8º, da Lei nº 14.133, de 2021](#)).

9.4.3. Previamente ao encaminhamento à cobrança judicial, a multa poderá ser recolhida administrativamente no prazo máximo de 15 (quinze) dias, a contar da data do recebimento da comunicação enviada pela autoridade competente.

9.5. A aplicação das sanções realizar-se-á em processo administrativo que assegure o contraditório e a ampla defesa ao Contratado, observando-se o procedimento previsto no **caput** e parágrafos do [art. 158 da Lei nº 14.133, de 2021](#), para as penalidades de impedimento de licitar e contratar e de declaração de inidoneidade para licitar ou contratar.

9.6. Na aplicação das sanções serão considerados ([art. 156, §1º, da Lei nº 14.133, de 2021](#)):

- a) a natureza e a gravidade da infração cometida;
- b) as peculiaridades do caso concreto;
- c) as circunstâncias agravantes ou atenuantes;
- d) os danos que dela provierem para o Contratante;
- e) a implantação ou o aperfeiçoamento de programa de integridade, conforme normas e orientações dos órgãos de controle.

9.7. Os atos previstos como infrações administrativas na [Lei nº 14.133, de 2021](#), ou em outras leis de licitações e contratos da Administração Pública que também sejam tipificados como atos lesivos [na Lei nº 12.846, de 2013](#), serão apurados e julgados conjuntamente, nos mesmos autos, observados o rito procedimental e autoridade

competente definidos na referida [Lei \(art. 159\)](#).

9.8. A personalidade jurídica do Contratado poderá ser desconsiderada sempre que utilizada com abuso do direito para facilitar, encobrir ou dissimular a prática dos atos ilícitos previstos neste Contrato ou para provocar confusão patrimonial, e, nesse caso, todos os efeitos das sanções aplicadas à pessoa jurídica serão estendidos aos seus administradores e sócios com poderes de administração, à pessoa jurídica sucessora ou à empresa do mesmo ramo com relação de coligação ou controle, de fato ou de direito, com o Contratado, observados, em todos os casos, o contraditório, a ampla defesa e a obrigatoriedade de análise jurídica prévia ([art. 160, da Lei nº 14.133, de 2021](#))

9.9. O Contratante deverá, no prazo máximo 15 (quinze) dias úteis, contado da data de aplicação da sanção, informar e manter atualizados os dados relativos às sanções por ela aplicadas, para fins de publicidade no Cadastro Nacional de Empresas Inidôneas e Suspensas (Ceis) e no Cadastro Nacional de Empresas Punidas (Cnep), instituídos no âmbito do Poder Executivo Federal. ([Art. 161, da Lei nº 14.133, de 2021](#))

9.10. As sanções de impedimento de licitar e contratar e declaração de inidoneidade para licitar ou contratar são passíveis de reabilitação na forma do [art. 163 da Lei nº 14.133/21](#).

9.11. Os débitos do contratado para com a Administração contratante, resultantes de multa administrativa e/ou indenizações, não inscritos em dívida ativa, poderão ser compensados, total ou parcialmente, com os créditos devidos pelo referido órgão decorrentes deste mesmo contrato ou de outros contratos administrativos que o contratado possua com o mesmo órgão ora contratante, na forma da [Instrução Normativa SEGES/ME nº 26, de 13 de abril de 2022](#).

10. CLÁUSULA DÉCIMA TERCEIRA – DA EXTINÇÃO CONTRATUAL ([art. 92, XIX](#))

10.1. O contrato se extingue quando vencido o prazo nele estipulado, independentemente de terem sido cumpridas ou não as obrigações de ambas as partes contraentes.

10.2. O contrato pode ser extinto antes de cumpridas as obrigações nele estipuladas, ou antes do prazo nele fixado, por algum dos motivos previstos no [artigo 137 da Lei nº 14.133/21](#), bem como amigavelmente, assegurados o contraditório e a ampla defesa.

10.2.1. Nesta hipótese, aplicam-se também os [artigos 138 e 139](#) da mesma Lei.

10.2.2. A alteração social ou a modificação da finalidade ou da estrutura da empresa não ensejará a rescisão se não restringir sua capacidade de concluir o contrato.

10.2.2.1. Se a operação implicar mudança da pessoa jurídica contratada, deverá ser formalizado termo aditivo para alteração subjetiva.

10.3. O termo de rescisão, sempre que possível, será precedido:

10.3.1. Balanço dos eventos contratuais já cumpridos ou parcialmente cumpridos;

10.3.2. Relação dos pagamentos já efetuados e ainda devidos;

10.3.3. Indenizações e multas.

10.4. A extinção do contrato não configura óbice para o reconhecimento do desequilíbrio econômico-financeiro, hipótese em que será concedida indenização por meio de termo indenizatório ([art. 131, caput, da Lei n.º 14.133, de 2021](#)).

11. CLÁUSULA DÉCIMA QUINTA – DOS CASOS OMISSOS ([art. 92, III](#))

11.1. Os casos omissos serão decididos pelo contratante, segundo as disposições contidas na [Lei nº 14.133, de 2021](#), e demais normas federais aplicáveis e, subsidiariamente, segundo as disposições contidas na [Lei nº 8.078, de 1990 – Código de Defesa do Consumidor](#) – e normas e princípios gerais dos contratos.

12. CLÁUSULA DÉCIMA SEXTA – ALTERAÇÕES

12.1. Eventuais alterações contratuais reger-se-ão pela disciplina dos [arts. 124 e seguintes da Lei nº 14.133, de 2021](#).

12.2. O contratado é obrigado a aceitar, nas mesmas condições contratuais, os acréscimos ou supressões que se fizerem necessários, até o limite de 25% (vinte e cinco por cento) do valor inicial atualizado do contrato.

12.3. Registros que não caracterizam alteração do contrato podem ser realizados por simples apostila, dispensada a celebração de termo aditivo, na forma do [art. 136 da Lei nº 14.133, de 2021](#).

13. CLÁUSULA DÉCIMA SÉTIMA – PUBLICAÇÃO

13.1. Incumbirá ao contratante divulgar o presente instrumento no Portal Nacional de Contratações Públicas (PNCP), na forma prevista no [art. 94 da Lei 14.133, de 2021](#), bem como no respectivo sítio oficial na Internet, em atenção ao [art. 8º, §2º, da Lei n. 12.527, de 2011](#), c/c [art. 7º, §3º, inciso V, do Decreto n. 7.724, de 2012](#).

14. CLÁUSULA DÉCIMA OITAVA – FORO ([art. 92, §1º](#))

14.1. Fica eleito o Foro da Seção Judiciária de Simplicio Mendes, para dirimir os

litígios que decorrerem da execução deste Termo de Contrato que não puderem ser compostos pela conciliação, conforme [art. 92, §1º, da Lei nº 14.133/21](#).

São Francisco de Assis do Piauí PI, ____de ____de 2023.

Josimar João de Oliveira

Prefeito

Estudo Técnico Preliminar (ETP)

1. Identificação do Objeto

Objeto: Reforma da Creche Municipal Vó Raimunda Maria de Jesus.

Localização: Prefeitura Municipal de São Francisco de Assis do Piauí.

2. Justificativa

Necessidade de adequação do espaço para garantir melhores condições de ensino e segurança para as crianças.

Melhorias na infraestrutura visando acessibilidade e conforto.

3. Análise de Viabilidade

Análise técnica: Avaliação das condições atuais da creche, identificando as áreas que precisam de intervenção.

Análise econômica: Estimativa de custos da reforma e comparação com orçamentos anteriores e orçamentos de obras similares na região.

Análise ambiental: Verificação da necessidade de licenciamento ambiental, considerando a destinação de resíduos e a preservação do entorno.

4. Análise de Risco

Identificação de riscos:

Risco de segurança: Acidentes durante a reforma, como quedas e manuseio de ferramentas.

Risco financeiro: Aumento de custos imprevistos durante a execução da obra.

Risco de cronograma: Atrasos na entrega dos materiais ou na execução das etapas da obra.

Risco ambiental: Poluição do entorno e gestão inadequada de resíduos.

Avaliação de riscos:

Alto: Atrasos na execução (impacto significativo no cronograma).

Médio: Aumento de custos (possibilidade de desvio de orçamento).

Baixo: Incidentes menores de segurança (pode ser mitigado com treinamento).

Medidas Mitigatórias:

Implementação de treinamento em segurança do trabalho para os operários.

Elaboração de um plano de contingência para atrasos, prevendo fornecedores alternativos.

Monitoramento constante da obra para garantir a correta gestão de resíduos.

5. Plano de Execução

Fases da obra:

Planejamento: Detalhamento das etapas e cronograma.

Execução: Supervisão da obra e cumprimento das normas de segurança.

Conclusão: Entrega do projeto, com inspeção final e adequação aos padrões estabelecidos.

Cronograma: Estimativa de duração de cada fase da reforma.

6. Orçamento

Estimativa detalhada dos custos com materiais, mão de obra e outros gastos operacionais, considerando possíveis variações.

7. Conclusão

A reforma da Creche Municipal Vó Raimunda Maria de Jesus é viável e necessária para melhorar a qualidade do ensino e a segurança das crianças. As análises

realizadas demonstram que, apesar dos riscos identificados, existem medidas que podem ser implementadas para mitigá-los.

Id:09FED048E9A4F33A

DECRETO Nº 007/2024, DE 15 DE Fevereiro DE 2024.

REGULAMENTA O TRATAMENTO FAVORECIDO, DIFERENCIADO, SIMPLIFICADO E REGIONALIZADO, CONFORME DISPOSTO NO § 3º, ART. 48, DA LEI COMPLEMENTAR Nº 123, DE 14 DE DEZEMBRO DE 2006, PARA AS MICROEMPRESAS E EMPRESAS DE PEQUENO PORTE, NOS PROCESSOS DE LICITAÇÕES PÚBLICAS NO ÂMBITO DO MUNICÍPIO DE SÃO FRANCISCO DE ASSIS DO PIAUÍ, E DÁ OUTRAS PROVIDÊNCIAS.

O PREFEITO MUNICIPAL DE SÃO FRANCISCO DE ASSIS DO PIAUÍ, ESTADO DO PIAUÍ, no uso de suas atribuições legais e constitucionais, que lhe conferem a Constituição Federal da República e a Lei Orgânica do Município, com fulcro no § 3º, art.48, da Lei Complementar nº 123, de 14 de dezembro de 2006, e:

CONSIDERANDO o tratamento diferenciado destinado a microempresas e empresas de pequeno porte previsto no § 3º, art. 48, da Lei Complementar nº 123, de 14 de dezembro de 2006, alterada pela Lei Complementar nº 147, de 07 de agosto de 2014;

CONSIDERANDO que as microempresas e empresas de pequeno porte são as maiores geradoras de emprego proporcionalmente no Brasil;

CONSIDERANDO que é um dever do Estado fomentar o mercado nacional, em particular os mercados regional e local;

DECRETA:

Art. 1º Nos processos de licitações públicas do município de São Francisco de Assis do Piauí, Estado do Piauí, para aquisição de bens, serviços e obras, a Administração poderá conceder tratamento favorecido, diferenciado, simplificado e regionalizado para as microempresas e empresas de pequeno porte, objetivando a promoção do desenvolvimento econômico e social no âmbito municipal e regional.

Parágrafo único. Para efeitos deste Decreto, entende-se como âmbito regional, todo o município de SÃO FRANCISCO DE ASSIS DO PIAUÍ.

Art. 2º Na forma do § 3º do artigo 48, da Lei Complementar nº 123, de 14 de dezembro de 2006, terão preferência em relação aos demais concorrentes as empresas localizadas regionalmente no município de SÃO FRANCISCO DE ASSIS DO PIAUÍ, que ofertem valor final até 10% (dez por cento) superior ao menor preço ofertado por empresas localizadas fora do limite territorial fixado no artigo 1º deste Decreto.

Parágrafo único. Sendo a concorrente microempresa ou empresa de pequeno porte, cuja sede seja localizada no território do município de SÃO FRANCISCO DE ASSIS DO PIAUÍ, que apresente a condição fixada no caput deste artigo, está terá a preferência sobre as demais concorrentes, com fins específicos de fomento do mercado local.

Art. 3º Subordinam-se ao disposto neste Decreto, além dos órgãos da administração pública municipal direta, fundos especiais, autarquias e fundações públicas e as demais entidades controladas direta ou indiretamente pelo Município.

Art. 4º Os certames atendidos por este Decreto deverão especificar as condições de tratamento favorecido, diferenciado, simplificado, e regionalizado para as microempresas ou empresas de pequeno porte no respectivo Edital, sem prejuízo das demais normas vigentes de favorecimento de microempresas e empresas de pequeno porte fixadas na Lei Complementar nº 123, de 14 de dezembro de 2006, e demais normas vigentes no ordenamento jurídico brasileiro.

Art. 5º Este Decreto entra em vigor na data de sua publicação.

Art. 6º Revogam-se as disposições legais em contrário.

GABINETE DO PREFEITO MUNICIPAL DE SÃO FRANCISCO DE ASSIS DO PIAUÍ, ESTADO DO PIAUÍ, aos extenso 15(Quinze) dias do mês de Fevereiro do ano de Dois Mil e Vinte e Quatro (2024).

Josimar João de Oliveira
Prefeito Municipal

Id:0047E9FE5ADEF183

EDITAL DE CHAMADA PÚBLICA Nº 005/2024
CONTRATAÇÃO POR DISPENSA DE LICITAÇÃO SOB O Nº. 005/2024

Processo Administrativo nº. 07/2024

Data autuação Processo Administrativo: 19/02/2024

Prazo para Envio Cotação/Proposta de Preço: ATÉ 07:00hs do dia 23/02/2024.

Envio Cotação/Proposta de Preço/Habilitação: exclusivamente Através do E-mail: deptpsfa@hotmail.com ou patriciaacristiane76@hotmail.com

A PREFEITURA MUNICIPAL DE SÃO FRANCISCO DE ASSIS DO PIAUÍ- PI em conformidade com o art. 75, § 3º, da Lei Federal nº 14.133/2022, Nova Lei de Licitações e Contratos Administrativos, torna público que a Administração pretende realizar a Contratação de empresa para fornecimento de água mineral para a secretaria de saúde e suas unidades, conforme condições, quantidades e exigências estabelecidas neste Aviso de Contratação Direta e seus anexos.

- ✓ Termo de referencia pode ser obtido através do e-mail: deptpsfa@hotmail.com ou patriciaacristiane76@hotmail.com
- ✓ Eventuais interessados podem apresentar proposta de preço no prazo de 03 (três) dias úteis, oportunidade em que a administração escolherá a mais vantajosa. Propostas deverão ser encaminhadas a CPL até 23/02/2024, às 07:00min.
- ✓ Os interessados em apresentar proposta, entrar em contato com a CPL, através do e-mail: deptpsfa@hotmail.com ou patriciaacristiane76@hotmail.com
- ✓ Valor é de R\$: 57.179,20 (Cinquenta e sete mil cento e setenta e nove reais e vinte centavos).

Informações à Rua Arcaño José de Sousa, s/n, Centro, São Francisco de Assis do Piauí/PI. SEGUNDA A QUINTA (07:00às 13hs)
Fone: (89) 97400-9434(ZAP) ou 99408-0053(ZAP).
patriciaacristiane76@hotmail.com ou deptpsfa@hotmail.com

São Francisco de Assis do Piauí/PI, 19/02/2024.



Iasmim da Costa Silva
Presidente da Comissão Permanente de Licitação.

Id:0471BA67737CF3A7

EXTRATO DE CONTRATO Nº 007/2024

Dispensa de Licitação nº 03/2024. CONTRATANTE: Câmara Municipal de Jaicós, CNPJ nº 01.612.577/0001-17. CONTRATADA: MARCOS ANTONIO DE CARVALHO (CNPJ sob nº 45.973.056/0001-60). Objeto: CONTRATAÇÃO DE EMPRESA ESPECIALIZADA PARA ORGANIZAÇÃO DE SESSÃO SOLENE DE ENTREGA DE TÍTULOS DE CIDADÃOS JAICOENSES, PARA ATÉ 200 PESSOAS, INCLUINDO DECORAÇÃO COMPLETA DO AMBIENTE, SERVIÇOS DE CERIMONIALISTA, BUFFET, FORNECIMENTO E MONTAGEM DE MESAS E CADEIRAS COM CAPAS, GARÇOM BEM COMO A CONFECCÃO DOS TÍTULOS A SEREM ENTREGUES. Fundamentação legal: artigo 75, inciso II, §1º, §3º e §4º da Lei nº 14.133, de 01 de abril de 2021, cumulado com o Decreto Presidencial nº 11.871, de 29 de dezembro de 2023. Recursos: Orçamento Geral/Outros. Valor global: R\$ 11.500,00 (onze mil e quinhentos reais). Assinatura: 16 de fevereiro de 2024. Vigência: Até 29 de fevereiro de 2024.

Jaicós (PI), 16 de fevereiro de 2024.

Ednaldo Carvalho Santana
Presidente



Id:OCC55BC5578296E7

REPÚBLICA FEDERATIVA DO BRASIL
GOVERNO MUNICIPAL
MUNICÍPIO DE SÃO FRANCISCO DE ASSIS DO PIAUÍ
CNPJ: 01.612.678/0001-98

DECRETO Nº 008/2024, DE 20 DE FEVEREIRO DE 2024

REGULAMENTA O TRATAMENTO FAVORECIDO, DIFERENCIADO, SIMPLIFICADO E REGIONALIZADO, CONFORME DISPOSTO NO § 3º, ART. 48, DA LEI COMPLEMENTAR Nº 123, DE 14 DE DEZEMBRO DE 2006, PARA AS MICROEMPRESAS E EMPRESAS DE PEQUENO PORTE, NOS PROCESSOS DE LICITAÇÕES PÚBLICAS NO ÂMBITO DO MUNICÍPIO DE SÃO FRANCISCO DE ASSIS PI, E DÁ OUTRAS PROVIDÊNCIAS.

O PREFEITO MUNICIPAL DE SÃO FRANCISCO DE ASSIS, ESTADO DO PIAUÍ, no uso de suas atribuições legais e constitucionais, que lhe conferem a Constituição Federal da República e a Lei Orgânica do Município, com fulcro no § 3º, art.48, da Lei Complementar nº 123, de 14 de dezembro de 2006, e:

CONSIDERANDO o tratamento diferenciado destinado a microempresas e empresas de pequeno porte previsto no § 3º, art. 48, da Lei Complementar nº 123, de 14 de dezembro de 2006, alterada pela Lei Complementar nº 147, de 07 de agosto de 2014;

CONSIDERANDO que as microempresas e empresas de pequeno porte são as maiores geradoras de emprego proporcionalmente no Brasil;

CONSIDERANDO que é um dever do Estado fomentar o mercado nacional, em particular os mercados regional e local;

DECRETA:

Art. 1º Nos processos de licitações públicas do município de SÃO FRANCISCO DE ASSIS, Estado do Piauí, para aquisição de bens, serviços e obras, a Administração poderá conceder tratamento favorecido, diferenciado, simplificado e regionalizado para as microempresas e empresas de pequeno porte, dos municípios que compõe o "Vale do Canindé", composto pelos municípios de São Francisco de Assis do Piauí, Bela Vista do Piauí, Cajazeiras do Piauí, Campinas do Piauí, Colônia do Piauí, Conceição do Canindé, Floresta do Piauí, Isaías Coelho, Oeiras, Santa Cruz do Piauí, Santa Rosa do Piauí, Santo Inácio do Piauí, São Francisco do Piauí, São João da Varjota, Simplicio Mendes, Tanque do Piauí e Wall Ferraz, objetivando a promoção do desenvolvimento econômico e social no âmbito municipal e regional.

Parágrafo único. Para efeitos deste Decreto, entende-se como âmbito regional, todo o município de SÃO FRANCISCO DE ASSIS.

Art. 2º Na forma do § 3º do artigo 48, da Lei Complementar nº 123, de 14 de dezembro de 2006, terão preferência em relação aos demais concorrentes as empresas localizada regionalmente no município de SÃO FRANCISCO DE ASSIS, que ofertem valor final até 10% (dez por cento) superior ao menor preço ofertado por empresas localizadas fora do limite territorial fixado no artigo 1º deste Decreto.

Parágrafo único. Sendo a concorrente microempresa ou empresa de pequeno porte, cuja sede seja localizada no território do município de SÃO FRANCISCO DE ASSIS, que apresente a condição fixada no caput deste artigo, esta terá a preferência sobre as demais concorrentes, com fins específicos de fomento do mercado local.

Art. 3º Subordinam-se ao disposto neste Decreto, além dos órgãos da administração pública municipal direta, fundos especiais, autarquias e fundações públicas e as demais entidades controladas direta ou indiretamente pelo Município.

Art. 4º Os certames atendidos por este Decreto deverão especificar as condições de tratamento favorecido, diferenciado, simplificado, e regionalizado para as microempresas ou empresas de pequeno porte no respectivo Edital, sem prejuízo das demais normas vigentes de favorecimento de microempresas e empresas de pequeno porte fixadas na Lei Complementar nº 123, de 14 de dezembro de 2006, e demais normas vigentes no ordenamento jurídico brasileiro.

Art. 5º Este Decreto entra em vigor na data de sua publicação.

Art. 6º Revogam-se as disposições legais em contrário.

GABINETE DO PREFEITO MUNICIPAL DE SÃO FRANCISCO DE ASSIS DO PIAUÍ, ESTADO DO PIAUÍ, aos extenso 20 (Vinte) dias do mês de Fevereiro do ano de Dois Mil e Vinte e Quatro (2024).

João de Oliveira
João de Oliveira
Prefeito Municipal

Id:09FED0D49C6E97AB



ESTADO DO PIAUÍ
PODER LEGISLATIVO
CÂMARA MUNICIPAL DE UNIÃO - PIAUÍ



AVISO DE DISPENSA DE LICITAÇÃO Nº 011/2024
SOLICITAÇÃO FORMAL DE COTAÇÃO DE PREÇOS

OBJETO: Contratação de serviços de planejamento, organização e execução de concurso público para o provimento de vagas no quadro de pessoal da Câmara Municipal de União-PI.

A CÂMARA MUNICIPAL DE UNIÃO/PI, inscrita com o CNPJ sob o nº 35.155.316/0001/37, com sede na Rua Areolino de Abreu, nº 221, Bairro: Centro, União/PI, torna público para os interessados que está recebendo Proposta Adicionais no prazo de 03 (três) dias úteis referente ao objeto em epigrafe.

Fundamentação legal: Art. 75, inciso II, parágrafo 3º, da Lei 14.133/2021 de 1º de abril de 2021 e suas alterações.

Caso seja de seu interesse participar desta Solicitação de Cotação de Preços, a referida proposta objeto em epigrafe, deverá ser protocolado na sede da Câmara Municipal ou enviado através do e-mail: cmuniao@yahoo.com.br, onde também serão disponibilizadas todas as planilhas do projeto para elaboração da proposta e demais informações necessárias e/ou esclarecimentos.

União/PI, 23 de fevereiro de 2024

Paulo Eduardo Andrade Bacelar
Presidente da Câmara Municipal de União - PI

ICP
Brasil



EDIÇÕES
ASSINADAS
DIGITALMENTE
COM
CARIMBO
DO TEMPO
HOMOLOGADO
PELO
ICP - BRASIL

Todas as nossas edições seguem os mais rigorosos padrões de segurança, garantindo a inalterabilidade e a legitimidade de nossas publicações, de acordo com a Instrução Normativa TCE/PI 003-18.

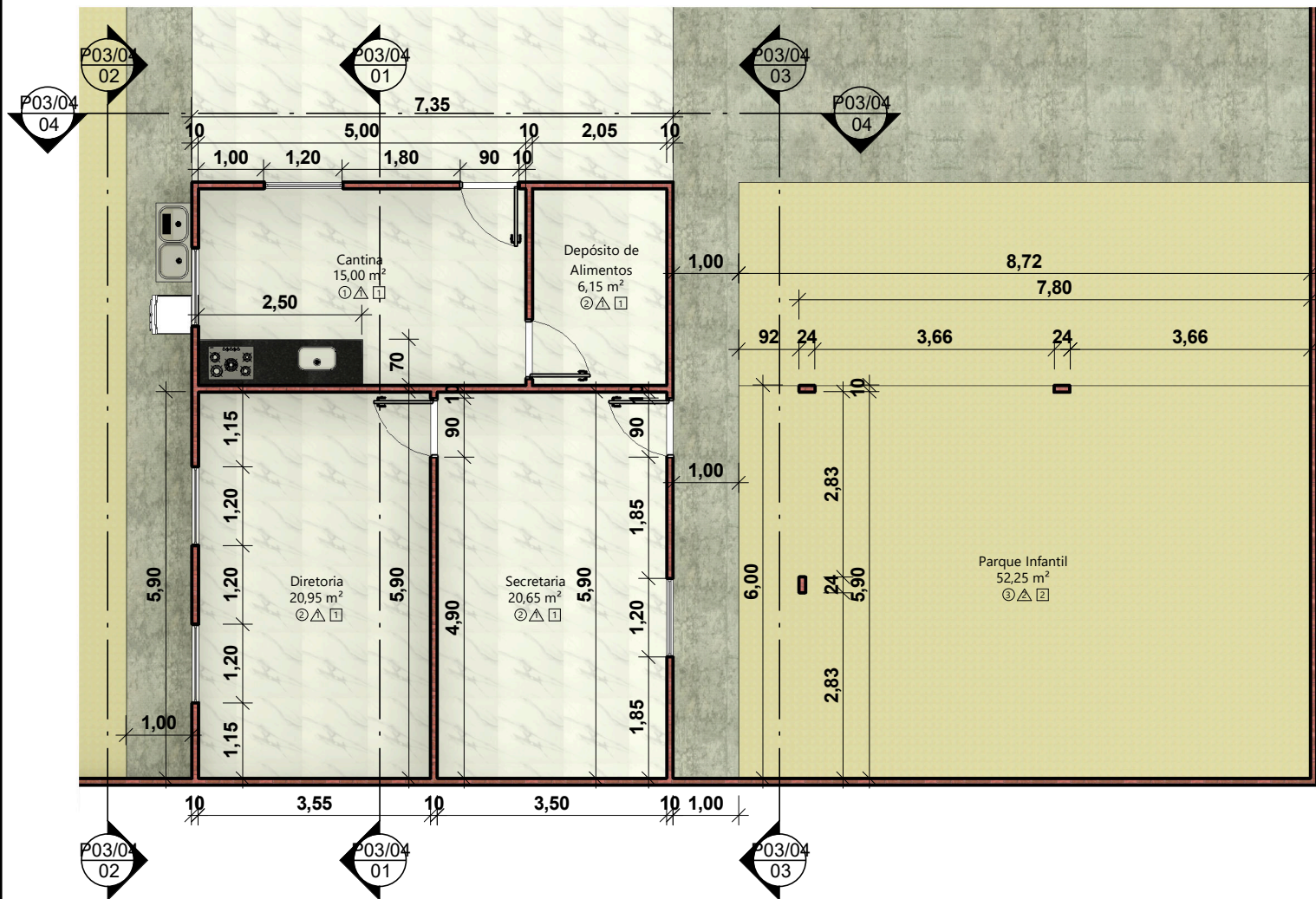

01 PLANTA BAIXA - CANTINA, DIRETORIA E SECRETARIA
ESCALA 1 : 100

QUADRO DE ÁREAS	
ÁREA TOTAL DO TERRENO	966,00 m²
ÁREA DE NOVAS CONSTRUÇÕES	165,27 m²
ÁREA DE REFORMAS	21,15 m²
ÁREA DE NOVAS CALÇADAS	46,54 m²
PERÍMETRO DO TERRENO	134,00 m²
PERÍMETRO DE CONSTRUÇÃO	170,7 m²
NOVO COEFICIENTE DE APROVEITAMENTO	0,4520
NOVA TAXA DE OCUPAÇÃO	45,20 %

TABELA DE JANELAS TOTAIS					
IDENTIFICAÇÃO	ALTURA	LARGURA	ALTURA DO PEITORIL	QUANTIDADE	COMENTÁRIOS
J01	1,00 m	1,20 m	1,10 m	9	Janela Veneziana 1,20 x 1,00
Total geral: 9					

TABELA DE PORTAS TOTAIS				
IDENTIFICAÇÃO	ALTURA	LARGURA BRUTA	QUANTIDADE	COMENTÁRIOS
P01	2,10 m	0,90	6	Porta Veneziana 2,10 x 0,90
Total geral: 6				

LEGENDA DE ACABAMENTOS		
PAREDES		
	1	Revestimento em Cerâmica
	2	Massa corrida + Pintura com Tinta Acrílica
	3	Selador + Pintura com Tinta Acrílica
COBERTURAS		
	1	Cobertura com Telha Cerâmica e Forro de Gesso
	2	Cobertura com Telha Cerâmica sem Forro
PISOS		
	1	Revestimento Cerâmico
	2	Colchão de Areia

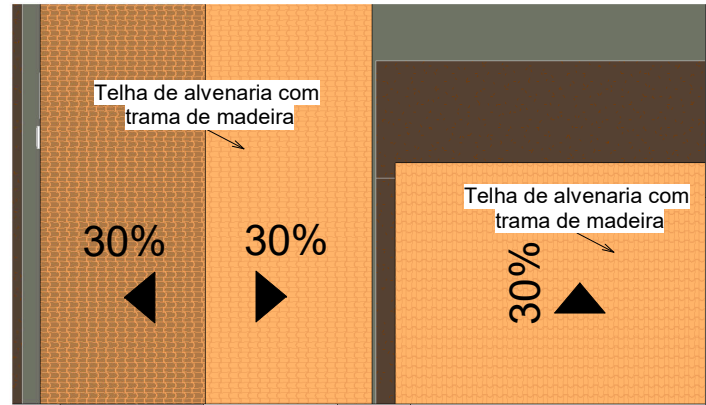

02 COBERTURA - CANTINA, DIRETORIA E SECRETARIA
ESCALA 1 : 200

OBRA: REFORMA - CRECHE MUNICIPAL VÓ RAIMUNDA MARIA DE JESUS	VERIFICADO POR:
TÍTULO DO PROJETO: PROJETO ARQUITETÔNICO	
ENDEREÇO DA OBRA: RUA PROCÓPIO MOREIRA DOS SANTOS SÃO FRANCISCO DE ASSIS DO PIAUÍ - PI CEP: 64745-000	

CONTEÚDO DA PRANCHA: PLANTA BAIXA E PLANTA DE COBERTURA - CANTINA, DIRETORIA E SECRETARIA	ESCALA: Como indicado	DATA: 25/10/2024
	PRANCHA: P01/04	TAMANHO DA PRANCHA: A3

CONTRATANTE: PREFEITURA MUNICIPAL DE SÃO FRANCISCO DE ASSIS DO PIAUÍ	ASSINATURA DO CLIENTE:
CPF/CNPJ: 01.612.678/0001-98	



RESPONSÁVEL TÉCNICO PELO PROJETO: LUCAS GOMES MENDES DO NASCIMENTO ENGENHEIRO CIVIL CREA-PI: 38730 / RN: 1920076140 EMAIL: lucasmendesengpi@gmail.com - (89) 99418-8142 SÃO JOÃO DO PIAUÍ - PIAUÍ - CEP: 64760-000

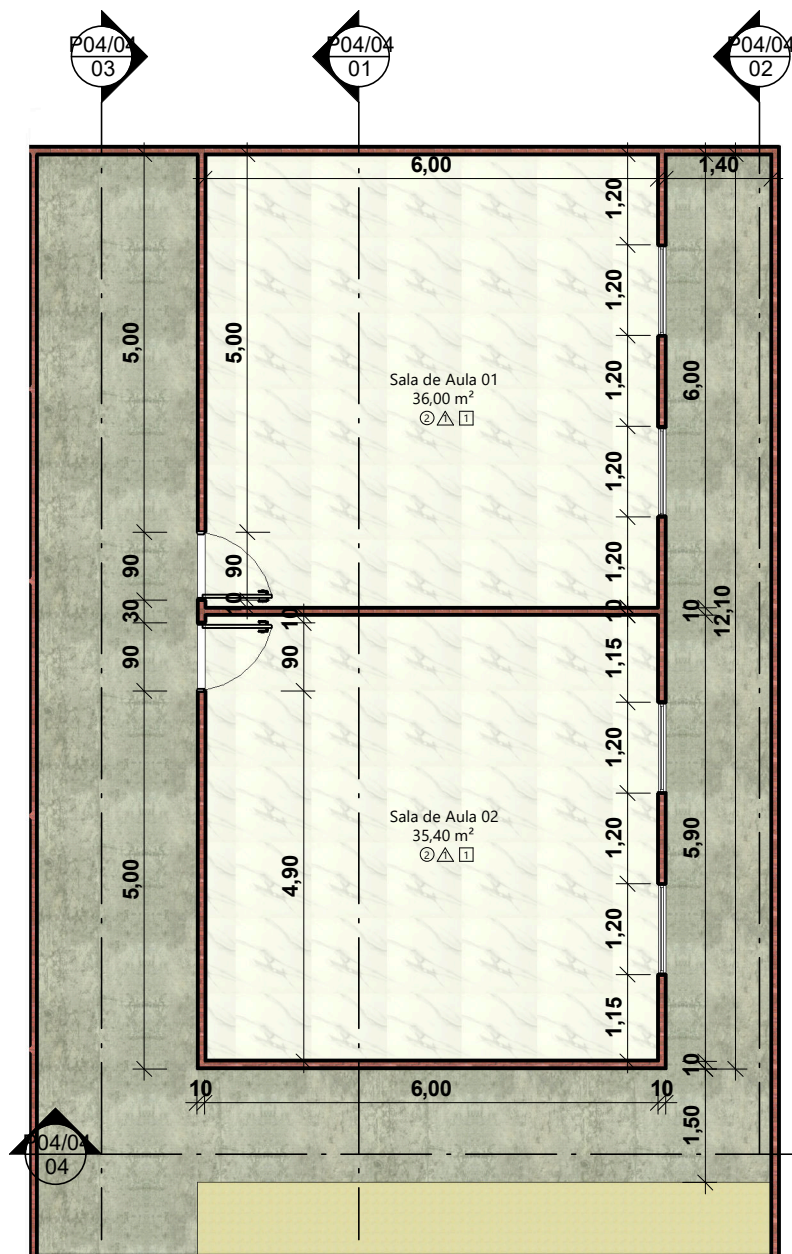

01 PLANTA BAIXA - NOVAS SALAS DE AULA
ESCALA 1 : 100

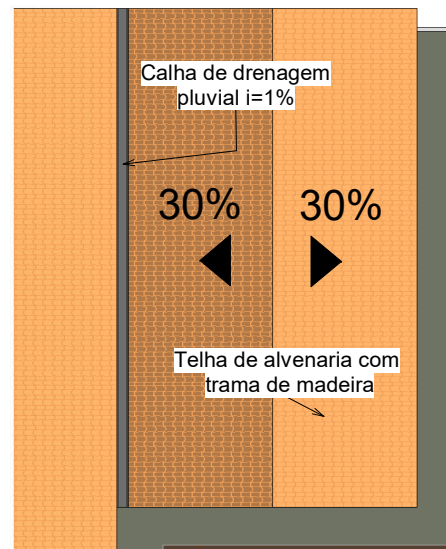

02 COBERTURA - NOVAS SALAS DE AULA
ESCALA 1 : 200

LEGENDA DE ACABAMENTOS		
PAREDES		
○	1	Revestimento em Cerâmica
	2	Massa corrida + Pintura com Tinta Acrílica
	3	Selador + Pintura com Tinta Acrílica
COBERTURAS		
△	1	Cobertura com Telha Cerâmica e Forro de Gesso
	2	Cobertura com Telha Cerâmica sem Forro
PISOS		
□	1	Revestimento Cerâmico
	2	Colchão de Areia

QUADRO DE ÁREAS	
ÁREA TOTAL DO TERRENO	966,00 m²
ÁREA DE NOVAS CONSTRUÇÕES	165,27 m²
ÁREA DE REFORMAS	21,15 m²
ÁREA DE NOVAS CALÇADAS	46,54 m²
PERÍMETRO DO TERRENO	134,00 m²
PERÍMETRO DE CONSTRUÇÃO	170,7 m²
NOVO COEFICIENTE DE APROVEITAMENTO	0,4520
NOVA TAXA DE OCUPAÇÃO	45,20 %

OBRA: REFORMA - CRECHE MUNICIPAL VÓ RAIMUNDA MARIA DE JESUS	VERIFICADO POR:
TÍTULO DO PROJETO: PROJETO ARQUITETÔNICO	
ENDEREÇO DA OBRA: RUA PROCÓPIO MOREIRA DOS SANTOS SÃO FRANCISCO DE ASSIS DO PIAUÍ - PI CEP: 64745-000	

CONTEÚDO DA PRANCHA: PLANTA BAIXA E PLANTA DE COBERTURA - NOVAS SALAS DE AULA	ESCALA: Como indicado	DATA: 25/10/2024
	PRANCHA: P02/04	TAMANHO DA PRANCHA: A3

CONTRATANTE: PREFEITURA MUNICIPAL DE SÃO FRANCISCO DE ASSIS DO PIAUÍ	ASSINATURA DO CLIENTE:
CPF/CNPJ: 01.612.678/0001-98	



RESPONSÁVEL TÉCNICO PELO PROJETO: LUCAS GOMES MENDES DO NASCIMENTO ENGENHEIRO CIVIL CREA-PI: 38730 / RN: 1920076140 EMAIL: lucasmendesengpi@gmail.com - (89) 99418-8142 SÃO JOÃO DO PIAUÍ - PIAUÍ - CEP: 64760-000

TABELA DE JANELAS TOTAIS					
IDENTIFICAÇÃO	ALTURA	LARGURA	ALTURA DO PEITORIL	QUANTIDADE	COMENTÁRIOS
J01	1,00 m	1,20 m	1,10 m	9	Janela Veneziana 1,20 x 1,00
Total geral: 9					

TABELA DE PORTAS TOTAIS				
IDENTIFICAÇÃO	ALTURA	LARGURA BRUTA	QUANTIDADE	COMENTÁRIOS
P01	2,10 m	0,90	6	Porta Veneziana 2,10 x 0,90
Total geral: 6				

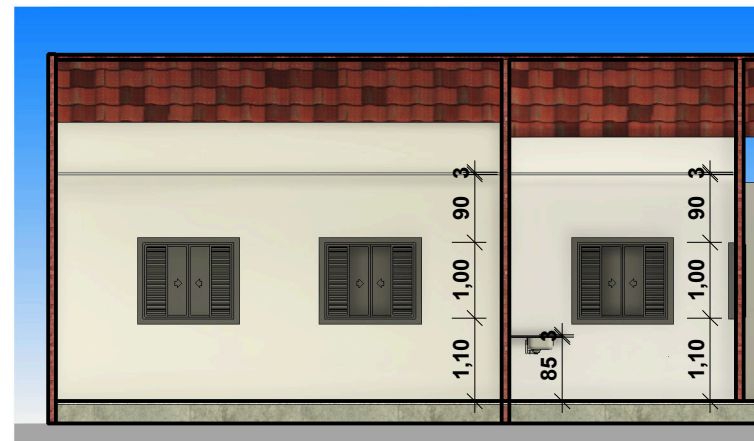

01 CORTE - CANTINA
ESCALA 1 : 100

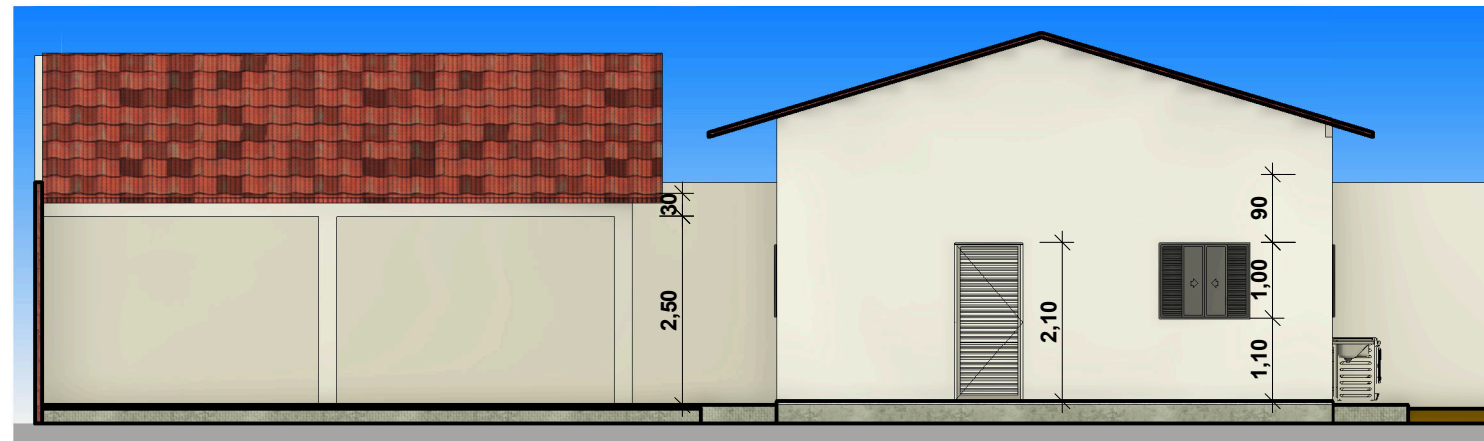

04 FACHADA FRONTAL - CANTINA E PARQUE INFANTIL
ESCALA 1 : 100



02 FACHADA ESQUERDA - DIRETORIA, SECRETARIA E CANTINA
ESCALA 1 : 100

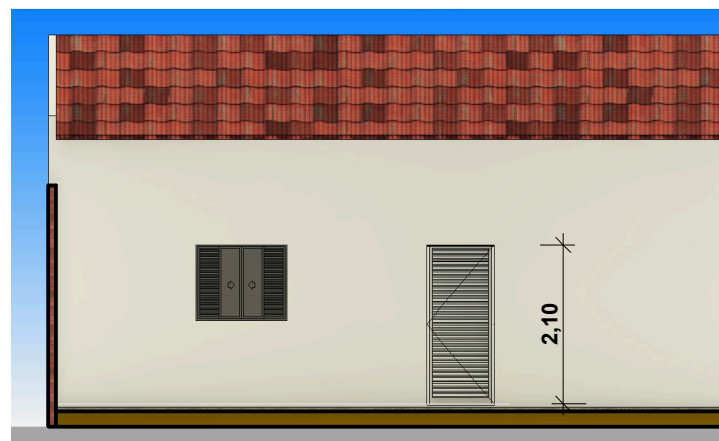

03 FACHADA DIREITA - DIRETORIA, SECRETARIA E CANTINA
ESCALA 1 : 100

QUADRO DE ÁREAS	
ÁREA TOTAL DO TERRENO	966,00 m²
ÁREA DE NOVAS CONSTRUÇÕES	165,27 m²
ÁREA DE REFORMAS	21,15 m²
ÁREA DE NOVAS CALÇADAS	46,54 m²
PERÍMETRO DO TERRENO	134,00 m
PERÍMETRO DE CONSTRUÇÃO	170,7 m
NOVO COEFICIENTE DE APROVEITAMENTO	0,4520
NOVA TAXA DE OCUPAÇÃO	45,20 %

OBRA: REFORMA - CRECHE MUNICIPAL VÓ RAIMUNDA MARIA DE JESUS	VERIFICADO POR:
TÍTULO DO PROJETO: PROJETO ARQUITETÔNICO	
ENDEREÇO DA OBRA: RUA PROCÓPIO MOREIRA DOS SANTOS SÃO FRANCISCO DE ASSIS DO PIAUÍ - PI CEP: 64745-000	

CONTEÚDO DA PRANCHA: CORTES E FACHADAS - CANTINA, DIRETORIA E SECRETARIA	ESCALA: Como indicado	DATA: 25/10/2024
	PRANCHA: P03/04	TAMANHO DA PRANCHA: A3

CONTRATANTE: PREFEITURA MUNICIPAL DE SÃO FRANCISCO DE ASSIS DO PIAUÍ	ASSINATURA DO CLIENTE:
CPF/CNPJ: 01.612.678/0001-98	



RESPONSÁVEL TÉCNICO PELO PROJETO: LUCAS GOMES MENDES DO NASCIMENTO ENGENHEIRO CIVIL CREA-PI: 38730 / RN: 1920076140 EMAIL: lucasmendesengpi@gmail.com - (89) 99418-8142 SÃO JOÃO DO PIAUÍ - PIAUÍ - CEP: 64760-000

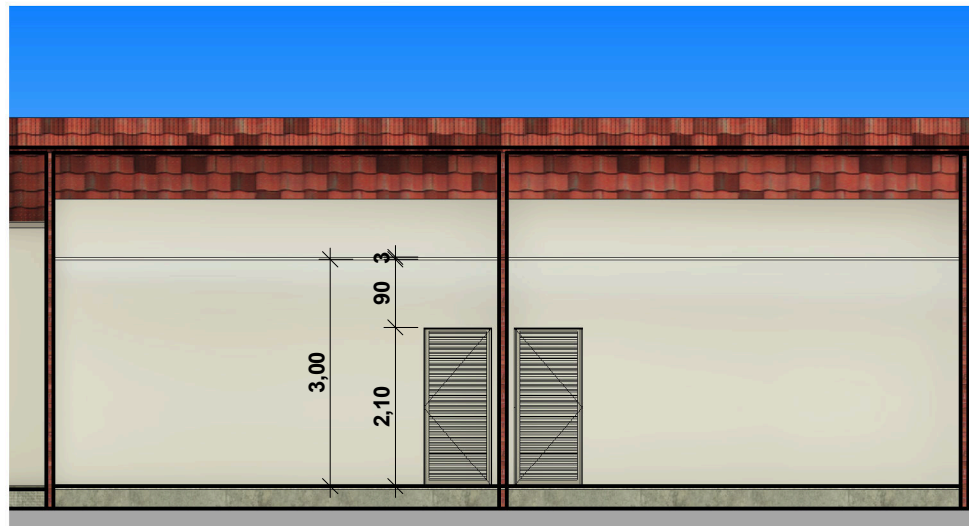

01 CORTE - SALAS DE AULA
ESCALA 1 : 100

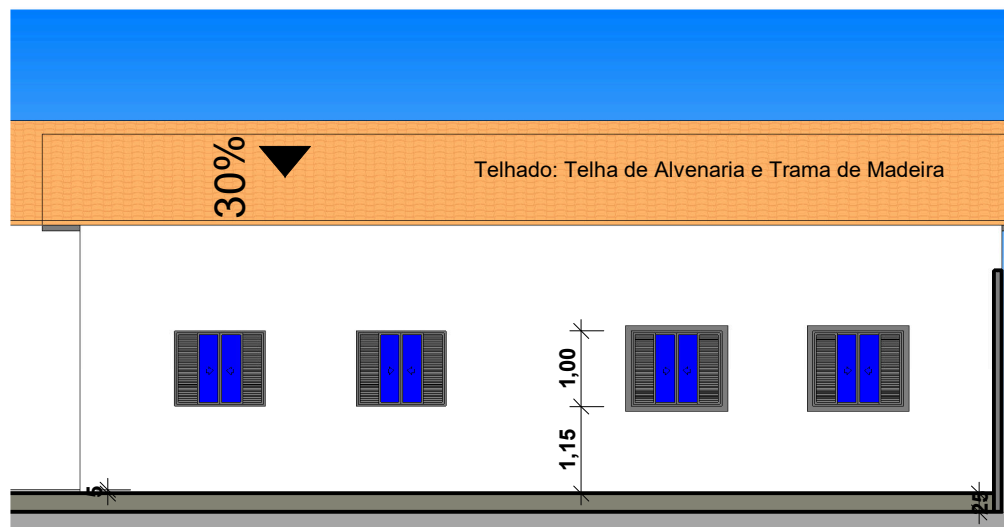

02 FACHADA DIREITA - SALAS DE AULA
ESCALA 1 : 100

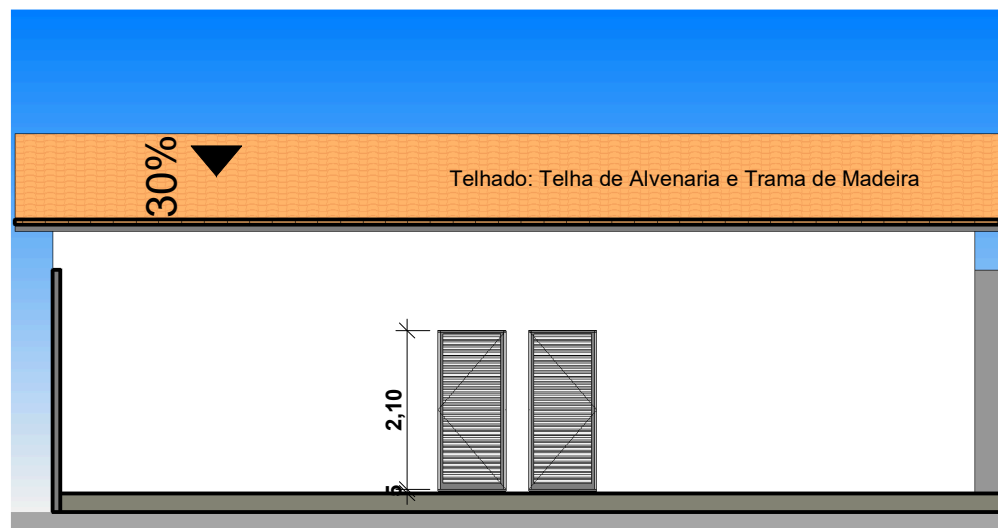

03 FACHADA ESQUERDA - SALAS DE AULA
ESCALA 1 : 100

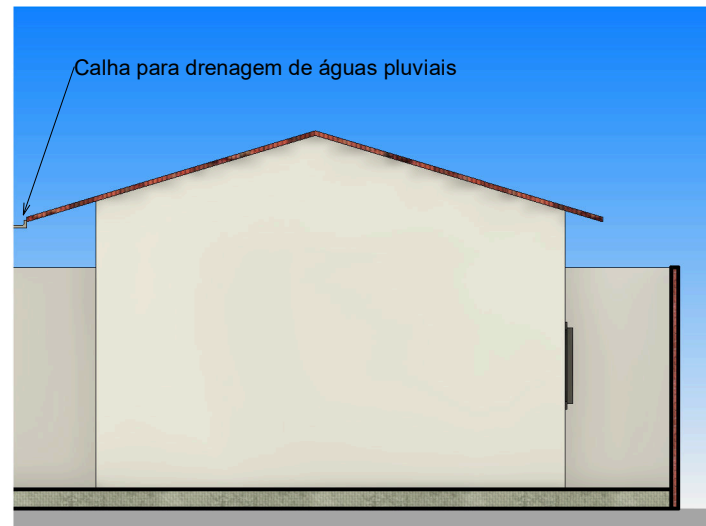

04 FACHADA POSTERIOR
ESCALA 1 : 100

QUADRO DE ÁREAS

ÁREA TOTAL DO TERRENO	966,00 m ²
ÁREA DE NOVAS CONSTRUÇÕES	165,27 m ²
ÁREA DE REFORMAS	21,15 m ²
ÁREA DE NOVAS CALÇADAS	46,54 m ²
PERÍMETRO DO TERRENO	134,00 m ²
PERÍMETRO DE CONSTRUÇÃO	170,7 m ²
NOVO COEFICIENTE DE APROVEITAMENTO	0,4520
NOVA TAXA DE OCUPAÇÃO	45,20 %

OBRA: REFORMA - CRECHE MUNICIPAL VÓ RAIMUNDA MARIA DE JESUS	VERIFICADO POR:
TÍTULO DO PROJETO: PROJETO ARQUITETÔNICO	
ENDEREÇO DA OBRA: RUA PROCÓPIO MOREIRA DOS SANTOS SÃO FRANCISCO DE ASSIS DO PIAUÍ - PI CEP: 64745-000	

CONTEÚDO DA PRANCHA: CORTES E FACHADAS - SALAS DE AULA	ESCALA: Como indicado	DATA: 25/10/2024
	PRANCHA: P04/04	TAMANHO DA PRANCHA: A3

CONTRATANTE: PREFEITURA MUNICIPAL DE SÃO FRANCISCO DE ASSIS DO PIAUÍ	ASSINATURA DO CLIENTE:
CPF/CNPJ: 01.612.678/0001-98	



RESPONSÁVEL TÉCNICO PELO PROJETO:
LUCAS GOMES MENDES DO NASCIMENTO
ENGENHEIRO CIVIL
CREA-PI: 38730 / RN: 1920076140
EMAIL: lucasmendesengpi@gmail.com - (89) 99418-8142
SÃO JOÃO DO PIAUÍ - PIAUÍ - CEP: 64760-000

MUNICÍPIO DE SAO FRANCISCO DE ASSIS DO PIAUI - PI
REFORMA NA CRECHE MUNICIPAL VÓ RAIMUNDA MARIA DE JESUS - PREFEITURA MUNICIPAL DE SÃO FRANCISCO DE ASSIS DO PIAUÍ
PLANILHA ORÇAMENTÁRIA

DATA BASE: SINAPI PI 09/2024, SEINFRA CE 28, ORSE SE 07/2024, SICRO PI 04/2024, SEM DESONERAÇÃO				LEIS SOCIAIS (%):		114,54	BDI (%):	24,00
ITEM	CÓDIGO	FONTE	DESCRIÇÃO	UNID.	QUANT.	P. UNIT. S/BDI	P. UNIT. C/BDI	TOTAL (R\$)
1	SERVIÇOS PRELIMINARES							29.609,72
1.1	COMP01	PRÓPRIA	ADMINISTRAÇÃO LOCAL DE OBRA	MÊS	3,00	4.523,20	5.608,77	16.826,31
1.2	11397/ORSE	ORSE	PLACA DE OBRA EM LONA COM IMPRESSÃO DIGITAL 1,50 X 2,00M, INCLUSIVE ESTRUTURA EM METALON 20 X 20CM E ESCORAMENTO, INSTALADA - REV 02 - 09/2021	UN	1,00	750,00	930,00	930,00
1.3	99059	SINAPI	LOCAÇÃO CONVENCIONAL DE OBRA, UTILIZANDO GABARITO DE TÁBUAS CORRIDAS PONTALETADAS A CADA 2,00M - 2 UTILIZAÇÕES. AF_03/2024	M	170,70	56,00	69,44	11.853,41
2	INFRAESTRUTURA							20.256,51
2.1	02497/ORSE	ORSE	ESCAVAÇÃO MANUAL DE VALA OU CAVA EM MATERIAL DE 1ª CATEGORIA, PROFUNDIDADE ATÉ 1,50M	M3	9,32	53,58	66,44	619,22
2.2	1506055	SICRO	PEDRA ARGAMASSADA COM CIMENTO E AREIA 1:3 - AREIA E PEDRA DE MÃO COMERCIAL - FORNECIMENTO E ASSENTAMENTO	M3	6,80	413,41	512,63	3.485,88
2.3	96533	SINAPI	FABRICAÇÃO, MONTAGEM E DESMONTAGEM DE FÔRMA PARA VIGA BALDRAME, EM MADEIRA SERRADA, E=25 MM, 2 UTILIZAÇÕES. AF_01/2024	M2	30,22	98,30	121,89	3.683,52
2.4	92762	SINAPI	ARMAÇÃO DE PILAR OU VIGA DE ESTRUTURA CONVENCIONAL DE CONCRETO ARMADO UTILIZANDO AÇO CA-50 DE 10,0 MM - MONTAGEM. AF_06/2022	KG	266,41	11,37	14,10	3.756,38
2.5	92759	SINAPI	ARMAÇÃO DE PILAR OU VIGA DE ESTRUTURA CONVENCIONAL DE CONCRETO ARMADO UTILIZANDO AÇO CA-60 DE 5,0 MM - MONTAGEM. AF_06/2022	KG	183,67	14,12	17,51	3.216,06
2.6	96555	SINAPI	CONCRETAGEM DE BLOCO DE COROAMENTO OU VIGA BALDRAME, FCK 30 MPA, COM USO DE JERICA - LANÇAMENTO, ADENSAMENTO E ACABAMENTO. AF_01/2024	M3	3,57	922,33	1.143,69	4.082,97
2.7	09442/ORSE	ORSE	IMPERMEABILIZAÇÃO - APLICAÇÃO DE FRIOSALTO - 01 DEMÃO	M2	45,33	25,13	31,16	1.412,48
3	SUPERESTRUTURA							31.792,62
3.1	96533	SINAPI	FABRICAÇÃO, MONTAGEM E DESMONTAGEM DE FÔRMA PARA VIGA BALDRAME, EM MADEIRA SERRADA, E=25 MM, 2 UTILIZAÇÕES. AF_01/2024	M2	134,09	98,30	121,89	16.344,23
3.2	92762	SINAPI	ARMAÇÃO DE PILAR OU VIGA DE ESTRUTURA CONVENCIONAL DE CONCRETO ARMADO UTILIZANDO AÇO CA-50 DE 10,0 MM - MONTAGEM. AF_06/2022	KG	416,78	11,37	14,10	5.876,60
3.3	92759	SINAPI	ARMAÇÃO DE PILAR OU VIGA DE ESTRUTURA CONVENCIONAL DE CONCRETO ARMADO UTILIZANDO AÇO CA-60 DE 5,0 MM - MONTAGEM. AF_06/2022	KG	251,12	14,12	17,51	4.397,11
3.4	103688	SINAPI	CONCRETAGEM DE PILARES, FCK=25 MPA, COM USO DE JERICAS EM CREMALHEIRA - LANÇAMENTO, ADENSAMENTO E ACABAMENTO. AF_02/2022	M3	4,79	871,22	1.080,31	5.174,68
4	PAREDES E PAINÉIS							58.355,43
4.1	97622	SINAPI	DEMOLIÇÃO DE ALVENARIA DE BLOCO FURADO, DE FORMA MANUAL, SEM REAPROVEITAMENTO. AF_09/2023	M3	22,95	54,51	67,59	1.551,19
4.2	C0047	SEINFRA	ALVENARIA DE BLOCO CERÂMICO FURADO (9x19x39)cm C/ARGAMASSA MISTA DE CAL HIDRATADA, ESP=9 cm	M2	319,83	38,41	47,63	15.233,50
4.3	87879	SINAPI	CHAPISCO APLICADO EM ALVENARIAS E ESTRUTURAS DE CONCRETO INTERNAS, COM COLHER DE PEDREIRO. ARGAMASSA TRAÇO 1:3 COM PREPARO EM BETONEIRA 400L. AF_10/2022	M2	639,66	4,67	5,79	3.703,63
4.4	C3409	SEINFRA	REBOCO C/ ARGAMASSA DE CIMENTO E AREIA S/ PENEIRAR, TRAÇO 1:4	M2	639,66	42,34	52,50	33.582,15
4.5	09778/ORSE	ORSE	REVESTIMENTO CERÂMICO PARA PISO OU PAREDE, 45 X 45 CM, C/ PISO PORCELANATO TOKYO WARM, PORTOBELLO OU SIMILAR, PEI 4, APLICADO COM ARGAMASSA INDUSTRIALIZADA AC-III, REJUNTADO, EXCLUSIVE REGULARIZAÇÃO DE BASE OU EMBOÇO	M2	48,00	71,99	89,27	4.284,96
5	PISOS							33.420,54
5.1	94319	SINAPI	ATERRO MANUAL DE VALAS COM SOLO ARGILLO-ARENOSO. AF_08/2023	M3	41,25	74,48	92,36	3.809,85
5.2	C3025	SEINFRA	PISO MORTO CONCRETO FCK=13,5MPa C/PREPARO E LANÇAMENTO	M3	20,99	675,74	837,92	17.587,94
5.3	10989/ORSE	ORSE	REVESTIMENTO CERÂMICO PARA PISO OU PAREDE, 58 X 58 CM, PEI 4, INCENOR, COR PLUS MADEIRA, BRILHANTE, RETIFICADO, REF.65620 OU SIMILAR, APLICADA C/ ARGAMASSA IND. AC-II, REJUNTE ACRÍLICO, EXCETO REGULARIZAÇÃO DE BASE/EMBOÇO REV 01_01/22	M2	142,10	58,54	72,59	10.315,04
5.4	94342	SINAPI	ATERRO MANUAL DE VALAS COM AREIA PARA ATERRO. AF_08/2023	M3	15,68	87,83	108,91	1.707,71
6	COBERTURA							57.666,50
6.1	92541	SINAPI	TRAMA DE MADEIRA COMPOSTA POR RIPAS, CAIBROS E TERÇAS PARA TELHADOS DE ATÉ 2 ÁGUAS PARA TELHA CERÂMICA CAPA-CANAL, INCLUSO TRANSPORTE VERTICAL. AF_07/2019	M2	222,20	59,97	74,36	16.522,79
6.2	00230/ORSE	ORSE	TELHAMENTO COM TELHA CERÂMICA TIPO COLONIAL, 1ª QUALID, COR CLARA, ITABAIANINHA OU SIMILAR - REV 02	M2	222,20	52,67	65,31	14.511,88
6.3	03964/ORSE	ORSE	IMUNIZAÇÃO DE SUPERFÍCIES DE MADEIRA COM APLICAÇÃO DE 01 DEMÃO DE JIMO CUPIM INCOLOR OU SIMILAR	M2	222,20	13,56	16,81	3.735,18
6.4	94227	SINAPI	CALHA EM CHAPA DE AÇO GALVANIZADO NÚMERO 24, DESENVOLVIMENTO DE 33 CM, INCLUSO TRANSPORTE VERTICAL. AF_07/2019	M	13,20	61,18	75,86	1.001,35
6.5	89800	SINAPI	TUBO PVC, SERIE NORMAL, ESGOTO PREDIAL, DN 100 MM, FORNECIDO E INSTALADO EM PRUMADA DE ESGOTO SANITÁRIO OU VENTILAÇÃO. AF_08/2022	M	7,00	23,79	29,50	206,50
6.6	C2201	SEINFRA	RETELHAMENTO C/ TELHA CERÂMICA COM 50% NOVA	M2	280,00	62,47	77,46	21.688,80
7	FORROS							10.753,89
7.1	96109	SINAPI	FORRO EM PLACAS DE GESSO, PARA AMBIENTES RESIDENCIAIS. AF_08/2023_PS	M2	135,15	50,40	62,50	8.446,88
7.2	88488	SINAPI	PINTURA LÁTEX ACRÍLICA PREMIUM, APLICAÇÃO MANUAL EM TETO, DUAS DEMÃOS. AF_04/2023	M2	135,15	13,77	17,07	2.307,01
8	PINTURA DE PAREDES							27.971,03
8.1	88497	SINAPI	EMASSAMENTO COM MASSA LÁTEX, APLICAÇÃO EM PAREDE, DUAS DEMÃOS, LIXAMENTO MANUAL. AF_04/2023	M2	271,83	16,00	19,84	5.393,11
8.2	88485	SINAPI	FUNDO SELADOR ACRÍLICO, APLICAÇÃO MANUAL EM PAREDE, UMA DEMÃO. AF_04/2023	M2	271,83	4,03	5,00	1.359,15
8.3	88489	SINAPI	PINTURA LÁTEX ACRÍLICA PREMIUM, APLICAÇÃO MANUAL EM PAREDES, DUAS DEMÃOS. AF_04/2023	M2	1.478,66	11,57	14,35	21.218,77
9	ESQUADRIAS							16.903,70
9.1	C1516	SEINFRA	JANELA DE ALUMÍNIO, TIPO VENEZIANA	M2	10,80	668,68	829,16	8.954,93
9.2	91341	SINAPI	PORTA EM ALUMÍNIO DE ABRIR TIPO VENEZIANA COM GUARNIÇÃO, FIXAÇÃO COM PARAFUSOS - FORNECIMENTO E INSTALAÇÃO. AF_12/2019	M2	11,34	565,28	700,95	7.948,77
10	INSTALAÇÕES ELÉTRICAS							24.366,59
10.1	12971/ORSE	ORSE	LUMINÁRIA PAINEL LED EMBUTIR 18W QUADRADA, 6000K DA G-LIGHT OU SIMILAR - REV 01_11/2021	UN	13,00	76,55	94,92	1.233,96
10.2	07139/ORSE	ORSE	PONTO PARA CABEAMENTO ESTRUTURADO EMBUTIDO, COM ELETRODUTO PVC RÍGIDO Ø 3/4" C/CABO UTP 4 PARES CAT. 6	PT	6,00	337,52	418,52	2.511,12
10.3	03298/ORSE	ORSE	PONTO DE TOMADA 2P+T, ABNT, DE EMBUTIR, 10 A, COM ELETRODUTO DE PVC FLEXÍVEL SANFONADO EMBUTIDO Ø 3/4", FIO RÍGIDO 2,5MM² (FIO 12), INCLUSIVE PLACA EM PVC E ATERRAMENTO	PT	22,00	225,60	279,74	6.154,28
10.4	08244/ORSE	ORSE	PONTO DE TOMADA 2P+T, ABNT, DE EMBUTIR, 10 A, COM ELETRODUTO DE PVC FLEXÍVEL SANFONADO EMBUTIDO Ø 3/4", FIO RÍGIDO 4,0MM² (FIO 10), INCLUSIVE PLACA EM PVC E ATERRAMENTO	PT	5,00	254,58	315,68	1.578,40

MUNICÍPIO DE SÃO FRANCISCO DE ASSIS DO PIAUÍ - PI
REFORMA NA CRECHE MUNICIPAL VÓ RAIMUNDA MARIA DE JESUS - PREFEITURA MUNICIPAL DE SÃO FRANCISCO DE ASSIS DO PIAUÍ
PLANILHA ORÇAMENTÁRIA

DATA BASE: SINAPI PI 09/2024, SEINFRA CE 28, ORSE SE 07/2024, SICRO PI 04/2024, SEM DESONERAÇÃO

LEIS SOCIAIS (%):

114,54

BDI (%):

24,00

ITEM	CÓDIGO	FONTE	DESCRIÇÃO	UNID.	QUANT.	P. UNIT. S/BDI	P. UNIT. C/BDI	TOTAL (R\$)
10.5	03729/ORSE	ORSE	INTERRUPTOR 01 SEÇÃO SIMPLES, DE EMBUTIR, COM PLACA, CONJUGADO COM TOMADA 2P+T, ABNT, 10A, INCLUSIVE CAIXA PVC 4X2	UN	5,00	32,84	40,72	203,60
10.6	08822/ORSE	ORSE	INTERRUPTOR 02 SEÇÕES SIMPLES, DE EMBUTIR, COM PLACA, CONJUGADO COM TOMADA 2P+T, ABNT, 10A, INCLUSIVE CAIXA PVC 4X2	UN	2,00	39,84	49,40	98,80
10.7	C2068	SEINFRA	QUADRO DE DISTRIBUIÇÃO DE LUZ EMBUTIR ATÉ 24 DIVISÕES 332X332X95mm, C/BARRAMENTO	UN	1,00	396,26	491,36	491,36
10.8	C1093	SEINFRA	DISJUNTOR MONOPOLAR EM QUADRO DE DISTRIBUIÇÃO 16A	UN	8,00	25,47	31,58	252,64
10.9	00452/ORSE	ORSE	DISJUNTOR TERMOMAGNETICO TRIPOLAR 63 A, PADRÃO DIN (EUROPEU - LINHA BRANCA), CURVA C	UN	1,00	105,41	130,71	130,71
10.10	09042/ORSE	ORSE	DISPOSITIVO DE PROTEÇÃO CONTRA SURTO DE TENSÃO DPS 40KA - 440V	UN	4,00	79,68	98,80	395,20
10.11	13601/ORSE	ORSE	INTERRUPTOR DIFERENCIAL RESIDUAL - IDR 4P DR 2X40A/30MA	UN	1,00	218,55	271,00	271,00
10.12	91854	SINAPI	ELETRODUTO FLEXÍVEL CORRUGADO, PVC, DN 25 MM (3/4"), PARA CIRCUITOS TERMINAIS, INSTALADO EM PAREDE - FORNECIMENTO E INSTALAÇÃO. AF_03/2023	M	340,00	9,18	11,38	3.869,20
10.13	91873	SINAPI	ELETRODUTO RÍGIDO ROSCÁVEL, PVC, DN 40 MM (1 1/4"), PARA CIRCUITOS TERMINAIS, INSTALADO EM PAREDE - FORNECIMENTO E INSTALAÇÃO. AF_03/2023	M	30,00	21,47	26,62	798,60
10.14	91926	SINAPI	CABO DE COBRE FLEXÍVEL ISOLADO, 2,5 MM², ANTI-CHAMA 450/750 V, PARA CIRCUITOS TERMINAIS - FORNECIMENTO E INSTALAÇÃO. AF_03/2023	M	440,00	4,51	5,59	2.459,60
10.15	91928	SINAPI	CABO DE COBRE FLEXÍVEL ISOLADO, 4 MM², ANTI-CHAMA 450/750 V, PARA CIRCUITOS TERMINAIS - FORNECIMENTO E INSTALAÇÃO. AF_03/2023	M	132,00	7,03	8,72	1.151,04
10.16	92980	SINAPI	CABO DE COBRE FLEXÍVEL ISOLADO, 10 MM², ANTI-CHAMA 0,6/1,0 KV, PARA DISTRIBUIÇÃO - FORNECIMENTO E INSTALAÇÃO. AF_10/2020	M	100,00	11,58	14,36	1.436,00
10.17	04527/ORSE	ORSE	QUADRO DE MEDIÇÃO TRIFÁSICA EM NORIL COM LENTE PARA LEITURA	UN	1,00	732,62	908,45	908,45
10.18	C4765	SEINFRA	ATERRAMENTO COMPLETO C/ HASTE COPPERWELD 5/8"X 2.40M	UN	1,00	340,83	422,63	422,63
11	INSTALAÇÕES HIDROSSANITÁRIAS							1.474,24
11.1	C2166	SEINFRA	REGISTRO DE GAVETA C/CANOPLA CROMADA D= 20mm (3/4")	UN	1,00	113,16	140,32	140,32
11.2	89429	SINAPI	ADAPTADOR CURTO COM BOLSA E ROSCA PARA REGISTRO, PVC, SOLDÁVEL, DN 25MM X 3/4", INSTALADO EM RAMAL DE DISTRIBUIÇÃO DE ÁGUA - FORNECIMENTO E INSTALAÇÃO. AF_06/2022	UN	2,00	5,65	7,01	14,02
11.3	89408	SINAPI	JOELHO 90 GRAUS, PVC, SOLDÁVEL, DN 25MM, INSTALADO EM RAMAL DE DISTRIBUIÇÃO DE ÁGUA - FORNECIMENTO E INSTALAÇÃO. AF_06/2022	UN	8,00	8,04	9,97	79,76
11.4	89440	SINAPI	TE, PVC, SOLDÁVEL, DN 25MM, INSTALADO EM RAMAL DE DISTRIBUIÇÃO DE ÁGUA - FORNECIMENTO E INSTALAÇÃO. AF_06/2022	UN	2,00	11,14	13,81	27,62
11.5	C1562	SEINFRA	JOELHO REDUÇÃO PVC SOLD. AZUL D=25mmX1/2"	UN	2,00	14,85	18,41	36,82
11.6	89402	SINAPI	TUBO, PVC, SOLDÁVEL, DE 25MM, INSTALADO EM RAMAL DE DISTRIBUIÇÃO DE ÁGUA - FORNECIMENTO E INSTALAÇÃO. AF_06/2022	M	12,00	11,34	14,06	168,72
11.7	89748	SINAPI	CURVA CURTA 90 GRAUS, PVC, SÉRIE NORMAL, ESGOTO PREDIAL, DN 100 MM, JUNTA ELÁSTICA, FORNECIDO E INSTALADO EM RAMAL DE DESCARGA OU RAMAL DE ESGOTO SANITÁRIO. AF_08/2022	UN	2,00	36,93	45,79	91,58
11.8	89724	SINAPI	JOELHO 90 GRAUS, PVC, SERIE NORMAL, ESGOTO PREDIAL, DN 40 MM, JUNTA SOLDÁVEL, FORNECIDO E INSTALADO EM RAMAL DE DESCARGA OU RAMAL DE ESGOTO SANITÁRIO. AF_08/2022	UN	2,00	9,20	11,41	22,82
11.9	C4923	SEINFRA	CAIXA SIFONADA PVC 100 X 100 X 50MM, ACABAMENTO BRANCO (GRELHA OU TAMPA CEGA)	UN	2,00	41,09	50,95	101,90
11.10	89746	SINAPI	JOELHO 45 GRAUS, PVC, SERIE NORMAL, ESGOTO PREDIAL, DN 100 MM, JUNTA ELÁSTICA, FORNECIDO E INSTALADO EM RAMAL DE DESCARGA OU RAMAL DE ESGOTO SANITÁRIO. AF_08/2022	UN	2,00	26,40	32,74	65,48
11.11	89726	SINAPI	JOELHO 45 GRAUS, PVC, SERIE NORMAL, ESGOTO PREDIAL, DN 40 MM, JUNTA SOLDÁVEL, FORNECIDO E INSTALADO EM RAMAL DE DESCARGA OU RAMAL DE ESGOTO SANITÁRIO. AF_08/2022	UN	2,00	9,37	11,62	23,24
11.12	104345	SINAPI	JUNÇÃO DE REDUÇÃO INVERTIDA, PVC, SÉRIE NORMAL, ESGOTO PREDIAL, DN 100 X 50 MM, JUNTA ELÁSTICA, FORNECIDO E INSTALADO EM RAMAL DE DESCARGA OU RAMAL DE ESGOTO SANITÁRIO. AF_08/2022	UN	1,00	38,45	47,68	47,68
11.13	01638/ORSE	ORSE	JUNÇÃO SIMPLES EM PVC RÍGIDO C/ ANÉIS, PARA ESGOTO PRIMÁRIO, DIÂM = 100 X 100MM	UN	1,00	48,48	60,12	60,12
11.14	C2359	SEINFRA	TÊ PVC BRANCO P/ESGOTO D=50MM (2")-JUNTAS SOLD.	UN	2,00	25,10	31,12	62,24
11.15	89714	SINAPI	TUBO PVC, SERIE NORMAL, ESGOTO PREDIAL, DN 100 MM, FORNECIDO E INSTALADO EM RAMAL DE DESCARGA OU RAMAL DE ESGOTO SANITÁRIO. AF_08/2022	M	12,00	32,13	39,84	478,08
11.16	89798	SINAPI	TUBO PVC, SERIE NORMAL, ESGOTO PREDIAL, DN 50 MM, FORNECIDO E INSTALADO EM PRUMADA DE ESGOTO SANITÁRIO OU VENTILAÇÃO. AF_08/2022	M	1,50	10,36	12,85	19,28
11.17	89711	SINAPI	TUBO PVC, SERIE NORMAL, ESGOTO PREDIAL, DN 40 MM, FORNECIDO E INSTALADO EM RAMAL DE DESCARGA OU RAMAL DE ESGOTO SANITÁRIO. AF_08/2022	M	1,50	18,58	23,04	34,56
12	LOUÇAS, METAIS E BANCADAS DE GRANITO							3.515,71
12.1	86911	SINAPI	TORNEIRA CROMADA LONGA, DE PAREDE, 1/2" OU 3/4", PARA PIA DE COZINHA, PADRÃO POPULAR - FORNECIMENTO E INSTALAÇÃO. AF_01/2020	UN	1,00	92,11	114,22	114,22
12.2	03700/ORSE	ORSE	ENGATE EM PVC (LIGAÇÃO FLEXÍVEL), AKROS, 30 CM, ACABAMENTO CROMADO OU SIMILAR	UN	1,00	44,68	55,40	55,40
12.3	12268/ORSE	ORSE	PIA DE COZINHA COM BANCADA EM GRANITO CINZA ANDORINHA, E = 2CM, DIM 2.20X0.60, COM 01 CUBA DE AÇO INOX, SIFÃO CROMADO, VÁLVULA CROMADA, INCLUSIVE RODOPIA 10 CM, ASSENTADA.	UN	1,00	1.813,54	2.248,79	2.248,79
12.4	C4069	SEINFRA	BANCADA DE GRANITO (OUTRAS CORES) ESP. = 2cm (COLOCADO)	M2	1,75	505,67	627,03	1.097,30
13	SERVIÇOS FINAIS							11.801,16
13.1	13086/ORSE	ORSE	BRINQUEDO - GANGORRA DUPLA, MODELO M119, DA LÚDICO BRINQUEDOS INTELIGENTES OU SIMILAR	UN	2,00	1.760,00	2.182,40	4.364,80
13.2	13082/ORSE	ORSE	BRINQUEDO - BALANÇO DUPLO, MODELO M117, DA LÚDICO BRINQUEDOS INTELIGENTES OU SIMILAR	UN	1,00	2.140,23	2.653,89	2.653,89
13.3	13084/ORSE	ORSE	BRINQUEDO - CAVALINHO, MODELO M124, DA LÚDICO BRINQUEDOS INTELIGENTES OU SIMILAR - FORNECIMENTO E MONTAGEM	UN	4,00	750,00	930,00	3.720,00
13.4	C1625	SEINFRA	LIMPEZA DE PISOS E REVESTIMENTOS	M2	72,54	10,14	12,57	911,83
13.5	C0702	SEINFRA	CARGA MANUAL DE ENTULHO EM CAMINHÃO BASCULANTE	M3	4,00	30,37	37,66	150,64
TOTAL								327.887,64

MUNICÍPIO DE SAO FRANCISCO DE ASSIS DO PIAUI - PI
REFORMA NA CRECHE MUNICIPAL VÓ RAIMUNDA MARIA DE JESUS - PREFEITURA MUNICIPAL DE SÃO FRANCISCO DE ASSIS DO PIAUÍ
PLANILHA RESUMO

DATA BASE: SINAPI PI 09/2024, SEINFRA CE 28, ORSE SE 07/2024, SICRO PI 04/2024, SEM DESONERAÇÃO		LEIS SOCIAIS (%):	114,54	BDI (%):	24,00
ITEM	DESCRIÇÃO	TOTAL (R\$)	TOTAL (%)		
1	SERVIÇOS PRELIMINARES	29.609,72	9,03%		
2	INFRAESTRUTURA	20.256,51	6,18%		
3	SUPERESTRUTURA	31.792,62	9,70%		
4	PAREDES E PAINÉIS	58.355,43	17,80%		
5	PISOS	33.420,54	10,19%		
6	COBERTURA	57.666,50	17,59%		
7	FORROS	10.753,89	3,28%		
8	PINTURA DE PAREDES	27.971,03	8,53%		
9	ESQUADRIAS	16.903,70	5,16%		
10	INSTALAÇÕES ELÉTRICAS	24.366,59	7,43%		
11	INSTALAÇÕES HIDROSSANITÁRIAS	1.474,24	0,45%		
12	LOUÇAS, METAIS E BANCADAS DE GRANITO	3.515,71	1,07%		
13	SERVIÇOS FINAIS	11.801,16	3,60%		
TOTAL		327.887,64	100,00%		

MUNICÍPIO DE SAO FRANCISCO DE ASSIS DO PIAUI - PI
REFORMA NA CRECHE MUNICIPAL VÓ RAIMUNDA MARIA DE JESUS - PREFEITURA MUNICIPAL DE SÃO FRANCISCO DE ASSIS DO PIAUÍ
CRONOGRAMA FÍSICO-FINANCEIRO

DATA BASE: SINAPI PI 09/2024, SEINFRA CE 28, ORSE SE 07/2024, SICRO PI 04/2024, SEM DESONERAÇÃO

DATA BASE: SINAPI PI 09/2024, SEINFRA CE 28, ORSE SE 07/2024, SICRO PI 04/2024, SEM DESONERAÇÃO								LEIS SOCIAIS (%):		114,54	BDI (%):		24,00
ITEM	DESCRIÇÃO	TOTAL (R\$)	TOTAL (%)	30 DIAS		60 DIAS		90 DIAS		TOTAL (R\$)	TOTAL (%)		
											META	GERAL	
1	SERVIÇOS PRELIMINARES	29.609,72	9,03%	18.392,18	62,12%	5.608,77	18,94%	5.608,77	18,94%	29.609,72	100,00%	9,03%	
2	INFRAESTRUTURA	20.256,51	6,18%	20.256,51	100,00%	0,00	0,00%	0,00	0,00%	20.256,51	100,00%	6,18%	
3	SUPERESTRUTURA	31.792,62	9,70%	31.792,62	100,00%	0,00	0,00%	0,00	0,00%	31.792,62	100,00%	9,70%	
4	PAREDES E PAINÉIS	58.355,43	17,80%	16.784,69	28,76%	41.570,74	71,24%	0,00	0,00%	58.355,43	100,00%	17,80%	
5	PISOS	33.420,54	10,19%	3.809,85	11,40%	27.902,98	83,49%	1.707,71	5,11%	33.420,54	100,00%	10,19%	
6	COBERTURA	57.666,50	17,59%	0,00	0,00%	34.769,85	60,29%	22.896,65	39,71%	57.666,50	100,00%	17,59%	
7	FORROS	10.753,89	3,28%	0,00	0,00%	0,00	0,00%	10.753,89	100,00%	10.753,89	100,00%	3,28%	
8	PINTURA DE PAREDES	27.971,03	8,53%	0,00	0,00%	6.752,26	24,14%	21.218,77	75,86%	27.971,03	100,00%	8,53%	
9	ESQUADRIAS	16.903,70	5,16%	0,00	0,00%	0,00	0,00%	16.903,70	100,00%	16.903,70	100,00%	5,16%	
10	INSTALAÇÕES ELÉTRICAS	24.366,59	7,43%	0,00	0,00%	0,00	0,00%	24.366,59	100,00%	24.366,59	100,00%	7,43%	
11	INSTALAÇÕES HIDROSSANITÁRIAS	1.474,24	0,45%	0,00	0,00%	0,00	0,00%	1.474,24	100,00%	1.474,24	100,00%	0,45%	
12	LOUÇAS, METAIS E BANCADAS DE GRANITO	3.515,71	1,07%	0,00	0,00%	0,00	0,00%	3.515,71	100,00%	3.515,71	100,00%	1,07%	
13	SERVIÇOS FINAIS	11.801,16	3,60%	0,00	0,00%	0,00	0,00%	11.801,16	100,00%	11.801,16	100,00%	3,60%	
	TOTAL GERAL	327.887,64	100,00%	91.035,85	27,76%	116.604,60	35,56%	120.247,19	36,67%	327.887,64	100,00%	100,00%	
	TOTAL ACUMULADO			91.035,85	27,76%	207.640,45	63,33%	327.887,64	100,00%				

MUNICÍPIO DE SAO FRANCISCO DE ASSIS DO PIAUI - PI
REFORMA NA CRECHE MUNICIPAL VÓ RAIMUNDA MARIA DE JESUS - PREFEITURA MUNICIPAL DE SÃO FRANCISCO DE ASSIS DO PIAUÍ
MEMÓRIA DE CÁLCULO

DATA BASE: SINAPI PI 09/2024, SEINFRA CE 28, ORSE SE 07/2024, SICRO PI 04/2024, SEM DESONERAÇÃO										LEIS SOCIAIS (%): 114,54		BDI (%):	24,00
ITEM	FONTE	CÓDIGO	DESCRIÇÃO	UNID.	QUANT.	COEF.	COMP. (m)	LARG. (m)	ALT. (m)	ÁREA (m2)	VOL. (m3)	PARCIAL	TOTAL
1	SERVIÇOS PRELIMINARES												
1.1	COMP01	PRÓPRIA	ADMINISTRAÇÃO LOCAL DE OBRA	MÊS									3,00
1.1.1	QUANTIDADE DE MESES				3,00							3,00	
1.2	11397/ORSE	ORSE	PLACA DE OBRA EM LONA COM IMPRESSÃO DIGITAL 1,50 X 2,00M, INCLUSIVE ESTRUTURA EM METALON 20 X 20CM E ESCORAMENTO, INSTALADA - REV 02 - 09/2021	UN									1,00
1.2.1	UNIDADES DE PLACAS				1,00							1,00	
1.3	99059	SINAPI	LOCAÇÃO CONVENCIONAL DE OBRA, UTILIZANDO GABARITO DE TÁBUAS CORRIDAS PONTALETADAS A CADA 2,00M - 2 UTILIZAÇÕES. AF_03/2024	M									170,70
1.3.1	PERÍMETRO DE CONSTRUÇÃO						170,70					170,70	
2	INFRAESTRUTURA												
2.1	02497/ORSE	ORSE	ESCAVAÇÃO MANUAL DE VALA OU CAVA EM MATERIAL DE 1ª CATEGORIA, PROFUNDIDADE ATÉ 1,50M	M3									9,32
2.1.1	VOLUME DE ESCAVAÇÃO DE SAPATAS DAS SALAS				13,00		0,30	0,30	1,00		0,09	1,17	
2.1.2	VOLUME DE ESCAVAÇÃO DE SAPATAS DA SECRETARIA/DIRETORIA				9,00		0,30	0,30	1,00		0,09	0,81	
2.1.3	VOLUME DE ESCAVAÇÃO DE SAPATAS DO PARQUE INFANTIL				6,00		0,30	0,30	1,00		0,09	0,54	
2.1.4	VOLUME DE ESCAVAÇÃO DE BALDRAME DAS SALAS						36,40	0,30	0,30		3,28	3,28	
2.1.5	VOLUME DE ESCAVAÇÃO DE BALDRAME DA SECRETARIA/DIRETORIA						25,35	0,30	0,30		2,28	2,28	
2.1.6	VOLUME DE ESCAVAÇÃO DE BALDRAME DO PARQUE INFANTIL						13,80	0,30	0,30		1,24	1,24	
2.2	1506055	SICRO	PEDRA ARGAMASSADA COM CIMENTO E AREIA 1:3 - AREIA E PEDRA DE MÃO COMERCIAL - FORNECIMENTO E ASSENTAMENTO	M3									6,80
2.2.1	VOLUME DE BALDRAME						75,55	0,30	0,30		6,80	6,80	
2.3	96533	SINAPI	FABRICAÇÃO, MONTAGEM E DESMONTAGEM DE FÔRMA PARA VIGA BALDRAME, EM MADEIRA SERRADA, E=25 MM, 2 UTILIZAÇÕES. AF_01/2024	M2									30,22
2.3.1	ÁREA DE FORMAS						75,55		0,40	30,22		30,22	
2.4	92762	SINAPI	ARMAÇÃO DE PILAR OU VIGA DE ESTRUTURA CONVENCIONAL DE CONCRETO ARMADO UTILIZANDO AÇO CA-50 DE 10,0 MM - MONTAGEM. AF_06/2022	KG									266,41
2.4.1	MASSA DE VERGALHÕES DE VIGAS BALDRAME				187,74							187,74	
2.4.2	MASSA DE VERGALHÕES DE SAPATAS				78,67							78,67	
2.5	92759	SINAPI	ARMAÇÃO DE PILAR OU VIGA DE ESTRUTURA CONVENCIONAL DE CONCRETO ARMADO UTILIZANDO AÇO CA-60 DE 5,0 MM - MONTAGEM. AF_06/2022	KG									183,67
2.5.1	MASSA DE VERGALHÕES DE VIGAS BALDRAME				148,62							148,62	
2.5.2	MASSA DE VERGALHÕES DE SAPATAS				35,05							35,05	
2.6	96555	SINAPI	CONCRETAGEM DE BLOCO DE COROAMENTO OU VIGA BALDRAME, FCK 30 MPA, COM USO DE JERICA - LANÇAMENTO, ADENSAMENTO E ACABAMENTO. AF_01/2024	M3									3,57
2.6.1	CONCRETAGEM DE SAPATAS				28,00		0,30	0,20	1,00		0,06	1,68	
2.6.2	CONCRETAGEM DE VIGAS BALDRAME						75,55	0,10	0,25		1,89	1,89	
2.7	09442/ORSE	ORSE	IMPERMEABILIZAÇÃO - APLICAÇÃO DE FRIOASFALTO - 01 DEMÃO	M2									45,33
2.7.1	IMPERMEABILIZAÇÃO DAS VIGAS BADRAME						75,55		0,60	45,33		45,33	
3	SUPERESTRUTURA												
3.1	96533	SINAPI	FABRICAÇÃO, MONTAGEM E DESMONTAGEM DE FÔRMA PARA VIGA BALDRAME, EM MADEIRA SERRADA, E=25 MM, 2 UTILIZAÇÕES. AF_01/2024	M2									134,09
3.1.1	FORMAS PARA PILARES				28,00		1,00		2,90	2,90		81,20	
3.1.2	FORMAS PARA VIGAS						75,55		0,70	52,89		52,89	
3.2	92762	SINAPI	ARMAÇÃO DE PILAR OU VIGA DE ESTRUTURA CONVENCIONAL DE CONCRETO ARMADO UTILIZANDO AÇO CA-50 DE 10,0 MM - MONTAGEM. AF_06/2022	KG									416,78
3.2.1	MASSA DE VERGALHÕES DAS VIGAS				187,74							187,74	
3.2.2	MASSA DE VERGALHÕES DOS PILARES				229,04							229,04	
3.3	92759	SINAPI	ARMAÇÃO DE PILAR OU VIGA DE ESTRUTURA CONVENCIONAL DE CONCRETO ARMADO UTILIZANDO AÇO CA-60 DE 5,0 MM - MONTAGEM. AF_06/2022	KG									251,12
3.3.1	MASSA DE VERGALHÕES DAS VIGAS				148,62							148,62	
3.3.2	MASSA DE VERGALHÕES DOS PILARES				102,50							102,50	

MUNICÍPIO DE SÃO FRANCISCO DE ASSIS DO PIAUÍ - PI
REFORMA NA CRECHE MUNICIPAL VÓ RAIMUNDA MARIA DE JESUS - PREFEITURA MUNICIPAL DE SÃO FRANCISCO DE ASSIS DO PIAUÍ
MEMÓRIA DE CÁLCULO

DATA BASE: SINAPI PI 09/2024, SEINFRA CE 28, ORSE SE 07/2024, SICRO PI 04/2024, SEM DESONERAÇÃO

LEIS SOCIAIS (%): 114,54 BDI (%): 24,00

[illegible]

MUNICÍPIO DE SAO FRANCISCO DE ASSIS DO PIAUI - PI
REFORMA NA CRECHE MUNICIPAL VÓ RAIMUNDA MARIA DE JESUS - PREFEITURA MUNICIPAL DE SÃO FRANCISCO DE ASSIS DO PIAUÍ
MEMÓRIA DE CÁLCULO

DATA BASE: SINAPI PI 09/2024, SEINFRA CE 28, ORSE SE 07/2024, SICRO PI 04/2024, SEM DESONERAÇÃO										LEIS SOCIAIS (%): 114,54		BDI (%): 24,00	
ITEM	FONTE	CÓDIGO	DESCRIÇÃO	UNID.	QUANT.	COEF.	COMP. (m)	LARG. (m)	ALT. (m)	ÁREA (m2)	VOL. (m3)	PARCIAL	TOTAL
6.2.1	ÁREA DE TELHADO DAS SALAS									105,00		105,00	
6.2.2	ÁREA DE TELHADO DA SECRETARIA/DIRETORIA									62,40		62,40	
6.2.3	ÁREA DE TELHADO DO PARQUE INFANTIL									54,80		54,80	
6.3	03964/ORSE	ORSE	IMUNIZAÇÃO DE SUPERFÍCIES DE MADEIRA COM APLICAÇÃO DE 01 DEMÃO DE JIMO CUPIM INCOLOR OU SIMILAR	M2									222,20
6.3.1	ÁREA DE TELHADO									222,20		222,20	
6.4	94227	SINAPI	CALHA EM CHAPA DE AÇO GALVANIZADO NÚMERO 24, DESENVOLVIMENTO DE 33 CM, INCLUSO TRANSPORTE VERTICAL. AF_07/2019	M									13,20
6.4.1	COMPRIMENTO DA CALHA						13,20					13,20	
6.5	89800	SINAPI	TUBO PVC, SERIE NORMAL, ESGOTO PREDIAL, DN 100 MM, FORNECIDO E INSTALADO EM PRUMADA DE ESGOTO SANITÁRIO OU VENTILAÇÃO. AF_08/2022	M									7,00
6.5.1	COMPRIMENTO DO TUBO DE QUEDA					2,00		3,50				7,00	
6.6	C2201	SEINFRA	RETELHAMENTO C/ TELHA CERÂMICA COM 50% NOVA	M2									280,00
6.6.1	MANUTENÇÃO DE RETELHAMENTO NA ATUAL EDIFICAÇÃO									280,00		280,00	
7	FORROS												
7.1	96109	SINAPI	FORRO EM PLACAS DE GESSO, PARA AMBIENTES RESIDENCIAIS. AF_08/2023_PS	M2									135,15
7.1.1	ÁREA DE FORRO DAS SALAS									72,00		72,00	
7.1.2	ÁREA DE FORRO DA CANTINA/DEPÓSITO									21,15		21,15	
7.1.3	ÁREA DE FORRO DA SECRETARIA/DIRETORIA									42,00		42,00	
7.2	88488	SINAPI	PINTURA LÁTEX ACRÍLICA PREMIUM, APLICAÇÃO MANUAL EM TETO, DUAS DEMÃOS. AF_04/2023	M2									135,15
7.2.1	ÁREAS TOTAIS DE FORRO									135,15		135,15	
8	PINTURA DE PAREDES												
8.1	88497	SINAPI	EMASSAMENTO COM MASSA LÁTEX, APLICAÇÃO EM PAREDE, DUAS DEMÃOS, LIXAMENTO MANUAL. AF_04/2023	M2									271,83
8.1.1	ÁREA DE PAREDES INTERNAS (EXCETO PAREDES DA CANTINA)									271,83		271,83	
8.2	88485	SINAPI	FUNDO SELADOR ACRÍLICO, APLICAÇÃO MANUAL EM PAREDE, UMA DEMÃO. AF_04/2023	M2									271,83
8.2.1	ÁREA DE PAREDES TOTAIS (EXCETO PAREDES DA CANTINA)									271,83		271,83	
8.3	88489	SINAPI	PINTURA LÁTEX ACRÍLICA PREMIUM, APLICAÇÃO MANUAL EM PAREDES, DUAS DEMÃOS. AF_04/2023	M2									1.478,66
8.3.1	DUAS FACES DA ÁREA DE PAREDES TOTAIS (EXCETO PAREDES DA CANTINA)					2,00				271,83		543,66	
8.3.2	PINTURA DE MANUTENÇÃO EM PAREDES ATUAIS DA CRECHE									600,00		600,00	
8.3.3	PINTURA DE MANUTENÇÃO EM PAREDES ATUAIS DO MURO DA CRECHE					2,00				167,50		335,00	
9	ESQUADRIAS												
9.1	C1516	SEINFRA	JANELA DE ALUMÍNIO, TIPO VENEZIANA	M2									10,80
9.1.1	ÁREA DE JANELAS 1,20X1,00					9,00		1,20		1,00	1,20		10,80
9.2	91341	SINAPI	PORTA EM ALUMÍNIO DE ABRIR TIPO VENEZIANA COM GUARNIÇÃO, FIXAÇÃO COM PARAFUSOS - FORNECIMENTO E INSTALAÇÃO. AF_12/2019	M2									11,34
9.2.1	ÁREA DE PORTAS 0,90X2,10					6,00		0,90		2,10	1,89		11,34
10	INSTALAÇÕES ELÉTRICAS												
10.1	12971/ORSE	ORSE	LUMINÁRIA PAINEL LED EMBUTIR 18W QUADRADA, 6000K DA G-LIGHT OU SIMILAR - REV 01_11/2021	UN									13,00
10.1.1	LUMINÁRIAS					13,00						13,00	
10.2	07139/ORSE	ORSE	PONTO PARA CABEAMENTO ESTRUTURADO EMBUTIDO, COM ELETRODUTO PVC RÍGIDO Ø 3/4" C/CABO UTP 4 PARES CAT. 6	PT									6,00
10.2.1	PONTOS DE INTERNET					6,00						6,00	
10.3	03298/ORSE	ORSE	PONTO DE TOMADA 2P+T, ABNT, DE EMBUTIR, 10 A, COM ELETRODUTO DE PVC FLEXÍVEL SANFONADO EMBUTIDO Ø 3/4" , FIO RIGIDO 2,5MM² (FIO 12), INCLUSIVE PLACA EM PVC E ATERRAMENTO	PT									22,00
10.3.1	PONTO DE TOMADA PARA USO GERAL					22,00						22,00	

MUNICÍPIO DE SAO FRANCISCO DE ASSIS DO PIAUI - PI
REFORMA NA CRECHE MUNICIPAL VÓ RAIMUNDA MARIA DE JESUS - PREFEITURA MUNICIPAL DE SÃO FRANCISCO DE ASSIS DO PIAUÍ
MEMÓRIA DE CÁLCULO

DATA BASE: SINAPI PI 09/2024, SEINFRA CE 28, ORSE SE 07/2024, SICRO PI 04/2024, SEM DESONERAÇÃO										LEIS SOCIAIS (%): 114,54		BDI (%):	24,00
ITEM	FONTE	CÓDIGO	DESCRIÇÃO	UNID.	QUANT.	COEF.	COMP. (m)	LARG. (m)	ALT. (m)	ÁREA (m2)	VOL. (m3)	PARCIAL	TOTAL
11.4.1					2,00							2,00	
11.5	C1562	SEINFRA	JOELHO REDUÇÃO PVC SOLD. AZUL D=25mmX1/2"	UN									2,00
11.5.1					2,00							2,00	
11.6	89402	SINAPI	TUBO, PVC, SOLDÁVEL, DE 25MM, INSTALADO EM RAMAL DE DISTRIBUIÇÃO DE ÁGUA - FORNECIMENTO E INSTALAÇÃO. AF_06/2022	M									12,00
11.6.1					12,00							12,00	
11.7	89748	SINAPI	CURVA CURTA 90 GRAUS, PVC, SERIE NORMAL, ESGOTO PREDIAL, DN 100 MM, JUNTA ELÁSTICA, FORNECIDO E INSTALADO EM RAMAL DE DESCARGA OU RAMAL DE ESGOTO SANITÁRIO. AF_08/2022	UN									2,00
11.7.1					2,00							2,00	
11.8	89724	SINAPI	JOELHO 90 GRAUS, PVC, SERIE NORMAL, ESGOTO PREDIAL, DN 40 MM, JUNTA SOLDÁVEL, FORNECIDO E INSTALADO EM RAMAL DE DESCARGA OU RAMAL DE ESGOTO SANITÁRIO. AF_08/2022	UN									2,00
11.8.1					2,00							2,00	
11.9	C4923	SEINFRA	CAIXA SIFONADA PVC 100 X 100 X 50MM, ACABAMENTO BRANCO (GRELHA OU TAMPA CEGA)	UN									2,00
11.9.1					2,00							2,00	
11.10	89746	SINAPI	JOELHO 45 GRAUS, PVC, SERIE NORMAL, ESGOTO PREDIAL, DN 100 MM, JUNTA ELÁSTICA, FORNECIDO E INSTALADO EM RAMAL DE DESCARGA OU RAMAL DE ESGOTO SANITÁRIO. AF_08/2022	UN									2,00
11.10.1					2,00							2,00	
11.11	89726	SINAPI	JOELHO 45 GRAUS, PVC, SERIE NORMAL, ESGOTO PREDIAL, DN 40 MM, JUNTA SOLDÁVEL, FORNECIDO E INSTALADO EM RAMAL DE DESCARGA OU RAMAL DE ESGOTO SANITÁRIO. AF_08/2022	UN									2,00
11.11.1					2,00							2,00	
11.12	104345	SINAPI	JUNÇÃO DE REDUÇÃO INVERTIDA, PVC, SÉRIE NORMAL, ESGOTO PREDIAL, DN 100 X 50 MM, JUNTA ELÁSTICA, FORNECIDO E INSTALADO EM RAMAL DE DESCARGA OU RAMAL DE ESGOTO SANITÁRIO. AF_08/2022	UN									1,00
11.12.1					1,00							1,00	
11.13	01638/ORSE	ORSE	JUNÇÃO SIMPLES EM PVC RÍGIDO C/ ANÉIS, PARA ESGOTO PRIMÁRIO, DIÂM = 100 X 100MM	UN									1,00
11.13.1					1,00							1,00	
11.14	C2359	SEINFRA	TÊ PVC BRANCO P/ESGOTO D=50MM (2')-JUNTAS SOLD.	UN									2,00
11.14.1					2,00							2,00	
11.15	89714	SINAPI	TUBO PVC, SERIE NORMAL, ESGOTO PREDIAL, DN 100 MM, FORNECIDO E INSTALADO EM RAMAL DE DESCARGA OU RAMAL DE ESGOTO SANITÁRIO. AF_08/2022	M									12,00
11.15.1					12,00							12,00	
11.16	89798	SINAPI	TUBO PVC, SERIE NORMAL, ESGOTO PREDIAL, DN 50 MM, FORNECIDO E INSTALADO EM PRUMADA DE ESGOTO SANITÁRIO OU VENTILAÇÃO. AF_08/2022	M									1,50
11.16.1					1,50							1,50	
11.17	89711	SINAPI	TUBO PVC, SERIE NORMAL, ESGOTO PREDIAL, DN 40 MM, FORNECIDO E INSTALADO EM RAMAL DE DESCARGA OU RAMAL DE ESGOTO SANITÁRIO. AF_08/2022	M									1,50
11.17.1					1,50							1,50	
12	LOUÇAS, METAIS E BANCADAS DE GRANITO												
12.1	86911	SINAPI	TORNEIRA CROMADA LONGA, DE PAREDE, 1/2" OU 3/4", PARA PIA DE COZINHA, PADRÃO POPULAR - FORNECIMENTO E INSTALAÇÃO. AF_01/2020	UN									1,00
12.1.1					1,00							1,00	
12.2	03700/ORSE	ORSE	ENGATE EM PVC (LIGAÇÃO FLEXÍVEL), AKROS, 30 CM, ACABAMENTO CROMADO OU SIMILAR	UN									1,00
12.2.1					1,00							1,00	

MUNICÍPIO DE SÃO FRANCISCO DE ASSIS DO PIAUÍ - PI
REFORMA NA CRECHE MUNICIPAL VÓ RAIMUNDA MARIA DE JESUS - PREFEITURA MUNICIPAL DE SÃO FRANCISCO DE ASSIS DO PIAUÍ
MEMÓRIA DE CÁLCULO

DATA BASE: SINAPI PI 09/2024, SEINFRA CE 28, ORSE SE 07/2024, SICRO PI 04/2024, SEM DESONERAÇÃO

LEIS SOCIAIS (%):	114,54	BDI (%):	24,00
-------------------	--------	----------	-------

[illegible]

MUNICÍPIO DE SAO FRANCISCO DE ASSIS DO PIAUI - PI
REFORMA NA CRECHE MUNICIPAL VÓ RAIMUNDA MARIA DE JESUS - PREFEITURA MUNICIPAL DE SÃO FRANCISCO DE ASSIS DO PIAUÍ
PLANILHA DE COMPOSIÇÕES UNITÁRIAS

DATA BASE: SINAPI PI 09/2024, SEINFRA CE 28, ORSE SE 07/2024, SICRO PI 04/2024, SEM DESONERAÇÃO				LEIS SOCIAIS (%): 114,54		BDI (%): 24,00	
CLASSE/TIPO	CÓDIGO	FONTE	DESCRIÇÃO	UNID.	COEF.	P. UNIT. (R\$)	TOTAL (R\$)
SERP	COMP01	PRÓPRIA	ADMINISTRAÇÃO LOCAL DE OBRA	MÊS		4.523,20	
COMPOSICAO	90778	SINAPI	ENGENHEIRO CIVIL DE OBRA PLENO COM ENCARGOS COMPLEMENTARES	H	10	121,36	1.213,60
COMPOSICAO	90776	SINAPI	ENCARREGADO GERAL COM ENCARGOS COMPLEMENTARES	H	60	33,38	2.002,80
COMPOSICAO	90767	SINAPI	APONTADOR OU APROPRIADOR COM ENCARGOS COMPLEMENTARES	H	60	21,78	1.306,80
TOTAL SEM BDI - COMP01							4.523,20
TAXA DE BDI (24,00 %)							1.085,57
TOTAL COM BDI - COMP01							5.608,77

CLASSE/TIPO	CÓDIGO	FONTE	DESCRIÇÃO	UNID.	COEF.	P. UNIT. (R\$)	TOTAL (R\$)
	11397/ORSE	ORSE	PLACA DE OBRA EM LONA COM IMPRESSÃO DIGITAL 1,50 X 2,00M, INCLUSIVE ESTRUTURA EM METALON 20 X 20CM E ESCORAMENTO, INSTALADA - REV 02 - 09/2021	UN		750,00	
INSUMO	12325/ORSE	ORSE	PLACA EM LONA COM IMPRESSÃO DIGITAL 1,50 X 2,00M, INCLUSIVE ESTRUTURA EM METALON 20X20CM, INCLUSIVE ESCORAMENTO	UN	1	750,00	750,00
TOTAL SEM BDI - 11397/ORSE							750,00
TAXA DE BDI (24,00 %)							180,00
TOTAL COM BDI - 11397/ORSE							930,00

CLASSE/TIPO	CÓDIGO	FONTE	DESCRIÇÃO	UNID.	COEF.	P. UNIT. (R\$)	TOTAL (R\$)
SERT	99059	SINAPI	LOCAÇÃO CONVENCIONAL DE OBRA, UTILIZANDO GABARITO DE TÁBUAS CORRIDAS PONTALETADAS A CADA 2,00M - 2 UTILIZAÇÕES. AF_03/2024	M		56,00	
INSUMO	4417	SINAPI	SARRAFO NAO APARELHADO *2,5 X 7* CM, EM MACARANDUBA/MASSARANDUBA, ANGELIM, PEROBA-ROSA OU EQUIVALENTE DA REGIAO - BRUTA	M	0,7445	4,35	3,23
INSUMO	4433	SINAPI	CAIBRO NAO APARELHADO *6 X 6* CM, EM MACARANDUBA/MASSARANDUBA, ANGELIM OU EQUIVALENTE DA REGIAO - BRUTA	M	0,4125	15,64	6,45
INSUMO	5068	SINAPI	PREGO DE ACO POLIDO COM CABECA 17 X 21 (2 X 11)	KG	0,111	20,34	2,25
INSUMO	7356	SINAPI	TINTA LATEX ACRILICA PREMIUM, COR BRANCO FOSCO	L	0,0256	26,14	0,66
INSUMO	10567	SINAPI	TABUA *2,5 X 23* CM EM PINUS, MISTA OU EQUIVALENTE DA REGIAO - BRUTA	M	0,55	11,19	6,15
COMPOSICAO	88239	SINAPI	AJUDANTE DE CARPINTEIRO COM ENCARGOS COMPLEMENTARES	H	0,7247	21,19	15,35
COMPOSICAO	88262	SINAPI	CARPINTEIRO DE FORMAS COM ENCARGOS COMPLEMENTARES	H	0,7247	25,64	18,58
COMPOSICAO	91692	SINAPI	SERRA CIRCULAR DE BANCADA COM MOTOR ELÉTRICO POTÊNCIA DE 5HP, COM COIFA PARA DISCO 10" - CHP DIURNO. AF_08/2015	CHP	0,007	31,16	0,21
COMPOSICAO	91693	SINAPI	SERRA CIRCULAR DE BANCADA COM MOTOR ELÉTRICO POTÊNCIA DE 5HP, COM COIFA PARA DISCO 10" - CHI DIURNO. AF_08/2015	CHI	0,028	29,59	0,82
COMPOSICAO	94974	SINAPI	CONCRETO MAGRO PARA LASTRO, TRAÇO 1:4,5:4,5 (EM MASSA SECA DE CIMENTO/ AREIA MÉDIA/ BRITA 1) - PREPARO MANUAL. AF_05/2021	M3	0,004	576,17	2,30
TOTAL SEM BDI - 99059							56,00
TAXA DE BDI (24,00 %)							13,44
TOTAL COM BDI - 99059							69,44

CLASSE/TIPO	CÓDIGO	FONTE	DESCRIÇÃO	UNID.	COEF.	P. UNIT. (R\$)	TOTAL (R\$)
	02497/ORSE	ORSE	ESCAVAÇÃO MANUAL DE VALA OU CAVA EM MATERIAL DE 1ª CATEGORIA, PROFUNDIDADE ATÉ 1,50M	M3		53,58	
INSUMO	6111	SINAPI	SERVENTE DE OBRAS (HORISTA)	H	3	13,98	41,94
COMPOSICAO	10549/ORSE	ORSE	ENCARGOS COMPLEMENTARES - SERVENTE	H	3	3,88	11,64
TOTAL SEM BDI - 02497/ORSE							53,58
TAXA DE BDI (24,00 %)							12,86
TOTAL COM BDI - 02497/ORSE							66,44

CLASSE/TIPO	CÓDIGO	FONTE	DESCRIÇÃO	UNID.	COEF.	P. UNIT. (R\$)	TOTAL (R\$)
FUES	96533	SINAPI	FABRICAÇÃO, MONTAGEM E DESMONTAGEM DE FÔRMA PARA VIGA BALDRAME, EM MADEIRA SERRADA, E=25 MM, 2 UTILIZAÇÕES. AF_01/2024	M2		98,30	
INSUMO	2692	SINAPI	DESMOLDANTE PROTETOR PARA FORMAS DE MADEIRA, DE BASE OLEOSA EMULSIONADA EM AGUA	L	0,0167	10,66	0,17
INSUMO	4491	SINAPI	PONTALETE *7,5 X 7,5* CM EM PINUS, MISTA OU EQUIVALENTE DA REGIAO - BRUTA	M	1,166	9,90	11,54
INSUMO	4517	SINAPI	SARRAFO *2,5 X 7,5* CM EM PINUS, MISTA OU EQUIVALENTE DA REGIAO - BRUTA	M	1,053	3,46	3,64
INSUMO	5073	SINAPI	PREGO DE ACO POLIDO COM CABECA 17 X 24 (2 1/4 X 11)	KG	0,049	20,74	1,01
INSUMO	6212	SINAPI	TABUA *2,5 X 30 CM EM PINUS, MISTA OU EQUIVALENTE DA REGIAO - BRUTA	M	2,186	16,42	35,89
INSUMO	40304	SINAPI	PREGO DE ACO POLIDO COM CABECA DUPLA 17 X 27 (2 1/2 X 11)	KG	0,053	25,11	1,33
COMPOSICAO	88239	SINAPI	AJUDANTE DE CARPINTEIRO COM ENCARGOS COMPLEMENTARES	H	0,503	21,19	10,65
COMPOSICAO	88262	SINAPI	CARPINTEIRO DE FORMAS COM ENCARGOS COMPLEMENTARES	H	1,179	25,64	30,22
COMPOSICAO	91692	SINAPI	SERRA CIRCULAR DE BANCADA COM MOTOR ELÉTRICO POTÊNCIA DE 5HP, COM COIFA PARA DISCO 10" - CHP DIURNO. AF_08/2015	CHP	0,026	31,16	0,81
COMPOSICAO	91693	SINAPI	SERRA CIRCULAR DE BANCADA COM MOTOR ELÉTRICO POTÊNCIA DE 5HP, COM COIFA PARA DISCO 10" - CHI DIURNO. AF_08/2015	CHI	0,103	29,59	3,04
TOTAL SEM BDI - 96533							98,30
TAXA DE BDI (24,00 %)							23,59
TOTAL COM BDI - 96533							121,89

CLASSE/TIPO	CÓDIGO	FONTE	DESCRIÇÃO	UNID.	COEF.	P. UNIT. (R\$)	TOTAL (R\$)
FUES	92762	SINAPI	ARMAÇÃO DE PILAR OU VIGA DE ESTRUTURA CONVENCIONAL DE CONCRETO ARMADO UTILIZANDO AÇO CA-50 DE 10,0 MM - MONTAGEM. AF_06/2022	KG		11,37	
INSUMO	39017	SINAPI	ESPACADOR / DISTANCIADOR CIRCULAR COM ENTRADA LATERAL, EM PLASTICO, PARA VERGALHAO *4,2 A 12,5* MM, COBRIMENTO 20 MM	UN	0,543	0,22	0,11
INSUMO	43132	SINAPI	ARAME RECOZIDO 16 BWG, D = 1,65 MM (0,016 KG/M) OU 18 BWG, D = 1,25 MM (0,01 KG/M)	KG	0,025	21,59	0,53
COMPOSICAO	88238	SINAPI	AJUDANTE DE ARMADOR COM ENCARGOS COMPLEMENTARES	H	0,0064	21,28	0,13
COMPOSICAO	88245	SINAPI	ARMADOR COM ENCARGOS COMPLEMENTARES	H	0,0392	25,78	1,01

MUNICÍPIO DE SAO FRANCISCO DE ASSIS DO PIAUI - PI
REFORMA NA CRECHE MUNICIPAL VÓ RAIMUNDA MARIA DE JESUS - PREFEITURA MUNICIPAL DE SÃO FRANCISCO DE ASSIS DO PIAUÍ
PLANILHA DE COMPOSIÇÕES UNITÁRIAS

DATA BASE: SINAPI PI 09/2024, SEINFRA CE 28, ORSE SE 07/2024, SICRO PI 04/2024, SEM DESONERAÇÃO					LEIS SOCIAIS (%): 114,54		BDI (%): 24,00
COMPOSICAO	92803	SINAPI	CORTE E DOBRA DE AÇO CA-50, DIÂMETRO DE 10,0 MM. AF_06/2022	KG	1	9,59	9,59
TOTAL SEM BDI - 92762							11,37
TAXA DE BDI (24,00 %)							2,73
TOTAL COM BDI - 92762							14,10

CLASSE/TIPO	CÓDIGO	FONTE	DESCRIÇÃO	UNID.	COEF.	P. UNIT. (R\$)	TOTAL (R\$)
FUES	92759	SINAPI	ARMAÇÃO DE PILAR OU VIGA DE ESTRUTURA CONVENCIONAL DE CONCRETO ARMADO UTILIZANDO AÇO CA-60 DE 5,0 MM - MONTAGEM. AF_06/2022	KG		14,12	
INSUMO	39017	SINAPI	ESPACADOR / DISTANCIADOR CIRCULAR COM ENTRADA LATERAL, EM PLASTICO, PARA VERGALHAO *4,2 A 12,5* MM, COBRIMENTO 20 MM	UN	1,19	0,22	0,26
INSUMO	43132	SINAPI	ARAME RECOZIDO 16 BWG, D = 1,65 MM (0,016 KG/M) OU 18 BWG, D = 1,25 MM (0,01 KG/M)	KG	0,025	21,59	0,53
COMPOSICAO	88238	SINAPI	AJUDANTE DE ARMADOR COM ENCARGOS COMPLEMENTARES	H	0,0175	21,28	0,37
COMPOSICAO	88245	SINAPI	ARMADOR COM ENCARGOS COMPLEMENTARES	H	0,1069	25,78	2,75
COMPOSICAO	92800	SINAPI	CORTE E DOBRA DE AÇO CA-60, DIÂMETRO DE 5,0 MM. AF_06/2022	KG	1	10,21	10,21
TOTAL SEM BDI - 92759							14,12
TAXA DE BDI (24,00 %)							3,39
TOTAL COM BDI - 92759							17,51

CLASSE/TIPO	CÓDIGO	FONTE	DESCRIÇÃO	UNID.	COEF.	P. UNIT. (R\$)	TOTAL (R\$)
FUES	96555	SINAPI	CONCRETAGEM DE BLOCO DE COROAMENTO OU VIGA BALDRAME, FCK 30 MPA, COM USO DE JERICA - LANÇAMENTO, ADENSAMENTO E ACABAMENTO. AF_01/2024	M3		922,33	
COMPOSICAO	88309	SINAPI	PEDREIRO COM ENCARGOS COMPLEMENTARES	H	2,425	25,99	63,02
COMPOSICAO	88316	SINAPI	SERVENTE COM ENCARGOS COMPLEMENTARES	H	2,882	20,64	59,48
COMPOSICAO	90586	SINAPI	VIBRADOR DE IMERSÃO, DIÂMETRO DE PONTEIRA 45MM, MOTOR ELÉTRICO TRIFÁSICO POTÊNCIA DE 2 CV - CHP DIURNO. AF_06/2015	CHP	0,34	1,32	0,44
COMPOSICAO	90587	SINAPI	VIBRADOR DE IMERSÃO, DIÂMETRO DE PONTEIRA 45MM, MOTOR ELÉTRICO TRIFÁSICO POTÊNCIA DE 2 CV - CHI DIURNO. AF_06/2015	CHI	1,101	0,46	0,50
COMPOSICAO	94972	SINAPI	CONCRETO FCK = 30MPA, TRAÇO 1:2,1:2,5 (EM MASSA SECA DE CIMENTO/ AREIA MÉDIA/ BRITA 1) - PREPARO MECÂNICO COM BETONEIRA 600 L. AF_05/2021	M3	1,16	688,70	798,89
TOTAL SEM BDI - 96555							922,33
TAXA DE BDI (24,00 %)							221,36
TOTAL COM BDI - 96555							1.143,69

CLASSE/TIPO	CÓDIGO	FONTE	DESCRIÇÃO	UNID.	COEF.	P. UNIT. (R\$)	TOTAL (R\$)
	09442/ORSE	ORSE	IMPERMEABILIZAÇÃO - APLICAÇÃO DE FRIOASFALTO - 01 DEMÃO	M2		25,13	
INSUMO	08208/ORSE	ORSE	FRIOASFALTO VEDACIT OU SIMILAR	KG	1	12,38	12,38
INSUMO	4783	SINAPI	PINTOR (HORISTA)	H	0,4	19,09	7,63
INSUMO	6111	SINAPI	SERVENTE DE OBRAS (HORISTA)	H	0,2	13,98	2,79
COMPOSICAO	10549/ORSE	ORSE	ENCARGOS COMPLEMENTARES - SERVENTE	H	0,2	3,88	0,77
COMPOSICAO	10553/ORSE	ORSE	ENCARGOS COMPLEMENTARES - PINTOR	H	0,4	3,91	1,56
TOTAL SEM BDI - 09442/ORSE							25,13
TAXA DE BDI (24,00 %)							6,03
TOTAL COM BDI - 09442/ORSE							31,16

CLASSE/TIPO	CÓDIGO	FONTE	DESCRIÇÃO	UNID.	COEF.	P. UNIT. (R\$)	TOTAL (R\$)
FUES	103688	SINAPI	CONCRETAGEM DE PILARES, FCK=25 MPA, COM USO DE JERICAS EM CREMALHEIRA - LANÇAMENTO, ADENSAMENTO E ACABAMENTO. AF_02/2022	M3		871,22	
INSUMO	38408	SINAPI	CONCRETO USINADO BOMBEAVEL, CLASSE DE RESISTENCIA C25, COM BRITA 0 E 1, SLUMP = 190 +/- 20 MM, EXCLUI SERVICO DE BOMBEAMENTO (NBR 8953)	M3	1,103	638,22	703,95
COMPOSICAO	88262	SINAPI	CARPINTEIRO DE FORMAS COM ENCARGOS COMPLEMENTARES	H	0,827	25,64	21,20
COMPOSICAO	88309	SINAPI	PEDREIRO COM ENCARGOS COMPLEMENTARES	H	1,654	25,99	42,98
COMPOSICAO	88316	SINAPI	SERVENTE COM ENCARGOS COMPLEMENTARES	H	4,962	20,64	102,41
COMPOSICAO	90586	SINAPI	VIBRADOR DE IMERSÃO, DIÂMETRO DE PONTEIRA 45MM, MOTOR ELÉTRICO TRIFÁSICO POTÊNCIA DE 2 CV - CHP DIURNO. AF_06/2015	CHP	0,371	1,32	0,48
COMPOSICAO	90587	SINAPI	VIBRADOR DE IMERSÃO, DIÂMETRO DE PONTEIRA 45MM, MOTOR ELÉTRICO TRIFÁSICO POTÊNCIA DE 2 CV - CHI DIURNO. AF_06/2015	CHI	0,456	0,46	0,20
TOTAL SEM BDI - 103688							871,22
TAXA DE BDI (24,00 %)							209,09
TOTAL COM BDI - 103688							1.080,31

CLASSE/TIPO	CÓDIGO	FONTE	DESCRIÇÃO	UNID.	COEF.	P. UNIT. (R\$)	TOTAL (R\$)
SERP	97622	SINAPI	DEMOLIÇÃO DE ALVENARIA DE BLOCO FURADO, DE FORMA MANUAL, SEM REAPROVEITAMENTO. AF_09/2023	M3		54,51	
COMPOSICAO	88309	SINAPI	PEDREIRO COM ENCARGOS COMPLEMENTARES	H	0,3541	25,99	9,20
COMPOSICAO	88316	SINAPI	SERVENTE COM ENCARGOS COMPLEMENTARES	H	2,1957	20,64	45,31
TOTAL SEM BDI - 97622							54,51
TAXA DE BDI (24,00 %)							13,08
TOTAL COM BDI - 97622							67,59

CLASSE/TIPO	CÓDIGO	FONTE	DESCRIÇÃO	UNID.	COEF.	P. UNIT. (R\$)	TOTAL (R\$)
	C0047	SEINFRA	ALVENARIA DE BLOCO CERÂMICO FURADO (9x19x39)cm C/ARGAMASSA MISTA DE CAL HIDRATADA, ESP=9 cm	M2		38,41	
INSUMO	I2391	SEINFRA	PEDREIRO	H	0,32	26,86	8,59
INSUMO	I2543	SEINFRA	SERVENTE	H	0,4	20,26	8,10
INSUMO	I0109	SEINFRA	AREIA MEDIA	M3	0,0098	83,58	0,81
INSUMO	I0229	SEINFRA	BLOCO CERAMICO FURADO VEDAÇÃO - 9X19X39 CM	UN	13	1,42	18,46
INSUMO	I0441	SEINFRA	CAL HIDRATADA	KG	1,47	0,96	1,41
INSUMO	I0805	SEINFRA	CIMENTO PORTLAND	KG	1,47	0,71	1,04
TOTAL SEM BDI - C0047							38,41
TAXA DE BDI (24,00 %)							9,22
TOTAL COM BDI - C0047							47,63

CLASSE/TIPO	CÓDIGO	FONTE	DESCRIÇÃO	UNID.	COEF.	P. UNIT. (R\$)	TOTAL (R\$)
REVE	87879	SINAPI	CHAPISCO APLICADO EM ALVENARIAS E ESTRUTURAS DE CONCRETO INTERNAS, COM COLHER DE PEDREIRO. ARGAMASSA TRAÇO 1:3 COM PREPARO EM BETONEIRA 400L. AF_10/2022	M2		4,67	

MUNICÍPIO DE SAO FRANCISCO DE ASSIS DO PIAUI - PI							
REFORMA NA CRECHE MUNICIPAL VÓ RAIMUNDA MARIA DE JESUS - PREFEITURA MUNICIPAL DE SÃO FRANCISCO DE ASSIS DO PIAUÍ							
PLANILHA DE COMPOSIÇÕES UNITÁRIAS							
DATA BASE: SINAPI PI 09/2024, SEINFRA CE 28, ORSE SE 07/2024, SICRO PI 04/2024, SEM DESONERAÇÃO					LEIS SOCIAIS (%):	114,54	BDI (%): 24,00
COMPOSICAO	87313	SINAPI	ARGAMASSA TRAÇO 1:3 (EM VOLUME DE CIMENTO E AREIA GROSSA ÚMIDA) PARA CHAPISCO CONVENCIONAL, PREPARO MECÂNICO COM BETONEIRA 400 L. AF_08/2019	M3	0,0037	648,00	2,39
COMPOSICAO	88309	SINAPI	PEDREIRO COM ENCARGOS COMPLEMENTARES	H	0,0681	25,99	1,76
COMPOSICAO	88316	SINAPI	SERVENTE COM ENCARGOS COMPLEMENTARES	H	0,0255	20,64	0,52
TOTAL SEM BDI - 87879							4,67
TAXA DE BDI (24,00 %)							1,12
TOTAL COM BDI - 87879							5,79
CLASSE/TIPO	CÓDIGO	FONTE	DESCRIÇÃO	UNID.	COEF.	P. UNIT. (R\$)	TOTAL (R\$)
	C3409	SEINFRA	REBOCO C/ ARGAMASSA DE CIMENTO E AREIA S/ PENEIRAR, TRAÇO 1:4	M2		42,34	
INSUMO	I2391	SEINFRA	PEDREIRO	H	0,6	26,86	16,11
INSUMO	I2543	SEINFRA	SERVENTE	H	0,6	20,26	12,15
COMPOSICAO	C0171	SEINFRA	ARGAMASSA DE CIMENTO E AREIA S/PEN. TRAÇO 1:4	M3	0,025	563,38	14,08
TOTAL SEM BDI - C3409							42,34
TAXA DE BDI (24,00 %)							10,16
TOTAL COM BDI - C3409							52,50
CLASSE/TIPO	CÓDIGO	FONTE	DESCRIÇÃO	UNID.	COEF.	P. UNIT. (R\$)	TOTAL (R\$)
	09778/ORSE	ORSE	REVESTIMENTO CERÂMICO PARA PISO OU PAREDE, 45 X 45 CM, C/ PISO PORCELANATO TOKYO WARM, PORTOBELLO OU SIMILAR, PEI 4, APLICADO COM ARGAMASSA INDUSTRIALIZADA AC-III, REJUNTADO, EXCLUSIVE REGULARIZAÇÃO DE BASE OU EMBOÇO	M2		71,99	
INSUMO	02540/ORSE	ORSE	REJUNTE COLORIDO FLEXIVEL PARA REVESTIMENTOS CERÂMICOS	KG	0,38	3,50	1,33
INSUMO	10140/ORSE	ORSE	CERÂMICA 45 X 45CM, PISO PORCELANATO, TOKYO WARM, PEI 4, MARCA PORTOBELLO OU SIMILAR	M2	1,05	39,07	41,02
INSUMO	4750	SINAPI	PEDREIRO (HORISTA)	H	0,55	19,09	10,49
INSUMO	6111	SINAPI	SERVENTE DE OBRAS (HORISTA)	H	0,45	13,98	6,29
COMPOSICAO	04303/ORSE	ORSE	ARGAMASSA INDUSTRIALIZADA AC-III, VOTOMASSA OU SIMILAR	KG	4	2,27	9,08
COMPOSICAO	10549/ORSE	ORSE	ENCARGOS COMPLEMENTARES - SERVENTE	H	0,45	3,88	1,74
COMPOSICAO	10550/ORSE	ORSE	ENCARGOS COMPLEMENTARES - PEDREIRO	H	0,55	3,71	2,04
TOTAL SEM BDI - 09778/ORSE							71,99
TAXA DE BDI (24,00 %)							17,28
TOTAL COM BDI - 09778/ORSE							89,27
CLASSE/TIPO	CÓDIGO	FONTE	DESCRIÇÃO	UNID.	COEF.	P. UNIT. (R\$)	TOTAL (R\$)
MOVT	94319	SINAPI	ATERRO MANUAL DE VALAS COM SOLO ARGILO-ARENOSO. AF_08/2023	M3		74,48	
COMPOSICAO	5901	SINAPI	CAMINHÃO PIPA 10.000 L TRUCADO, PESO BRUTO TOTAL 23.000 KG, CARGA ÚTIL MÁXIMA 15.935 KG, DISTÂNCIA ENTRE EIXOS 4,8 M, POTÊNCIA 230 CV, INCLUSIVE TANQUE DE AÇO PARA TRANSPORTE DE ÁGUA - CHP DIURNO. AF_06/2014	CHP	0,0054	312,64	1,68
COMPOSICAO	5903	SINAPI	CAMINHÃO PIPA 10.000 L TRUCADO, PESO BRUTO TOTAL 23.000 KG, CARGA ÚTIL MÁXIMA 15.935 KG, DISTÂNCIA ENTRE EIXOS 4,8 M, POTÊNCIA 230 CV, INCLUSIVE TANQUE DE AÇO PARA TRANSPORTE DE ÁGUA - CHI DIURNO. AF_06/2014	CHI	0,0006	69,35	0,04
INSUMO	6079	SINAPI	ARGILA, ARGILA VERMELHA OU ARGILA ARENOSA (RETIRADA NA JAZIDA, SEM TRANSPORTE)	M3	1,3889	35,39	49,15
COMPOSICAO	88316	SINAPI	SERVENTE COM ENCARGOS COMPLEMENTARES	H	0,7866	20,64	16,23
COMPOSICAO	91533	SINAPI	COMPACTADOR DE SOLOS DE PERCUSSÃO (SOQUETE) COM MOTOR A GASOLINA 4 TEMPOS, POTÊNCIA 4 CV - CHP DIURNO. AF_08/2015	CHP	0,1962	37,66	7,38
TOTAL SEM BDI - 94319							74,48
TAXA DE BDI (24,00 %)							17,88
TOTAL COM BDI - 94319							92,36
CLASSE/TIPO	CÓDIGO	FONTE	DESCRIÇÃO	UNID.	COEF.	P. UNIT. (R\$)	TOTAL (R\$)
	C3025	SEINFRA	PISO MORTO CONCRETO FCK=13,5MPa C/PREPARO E LANÇAMENTO	M3		675,74	
INSUMO	I2391	SEINFRA	PEDREIRO	H	2	26,86	53,72
INSUMO	I2543	SEINFRA	SERVENTE	H	6	20,26	121,56
COMPOSICAO	C0839	SEINFRA	CONCRETO P/VIBR., FCK 13.5 MPa COM AGREGADO ADQUIRIDO	M3	1	500,46	500,46
TOTAL SEM BDI - C3025							675,74
TAXA DE BDI (24,00 %)							162,18
TOTAL COM BDI - C3025							837,92
CLASSE/TIPO	CÓDIGO	FONTE	DESCRIÇÃO	UNID.	COEF.	P. UNIT. (R\$)	TOTAL (R\$)
	10989/ORSE	ORSE	REVESTIMENTO CERÂMICO PARA PISO OU PAREDE, 58 X 58 CM, PEI 4, INCENOR, COR PLUS MADEIRA, BRILHANTE, RETIFICADO, REF.65620 OU SIMILAR, APLICADA C/ ARGAMASSA IND. AC-II, REJUNTE ACRÍLICO, EXCETO REGULARIZAÇÃO DE BASE/EMBOÇO REV 01_01/22	M2		58,54	
INSUMO	09401/ORSE	ORSE	REJUNTE ACRÍLICO PARA REVESTIMENTOS CERÂMICOS	KG	0,11	26,45	2,90
INSUMO	11817/ORSE	ORSE	CERÂMICA 58 X 58 CM, COR PLUS MADEIRA, PEI-4, REF.65620 BRILHANTE RETIFICADO - INCENOR OU SIMILAR	M2	1,05	28,00	29,40
INSUMO	4750	SINAPI	PEDREIRO (HORISTA)	H	0,55	19,09	10,49
INSUMO	6111	SINAPI	SERVENTE DE OBRAS (HORISTA)	H	0,45	13,98	6,29
COMPOSICAO	03407/ORSE	ORSE	ARGAMASSA INDUSTRIALIZADA AC-II, VOTOMASSA OU SIMILAR	KG	4	1,42	5,68
COMPOSICAO	10549/ORSE	ORSE	ENCARGOS COMPLEMENTARES - SERVENTE	H	0,45	3,88	1,74
COMPOSICAO	10550/ORSE	ORSE	ENCARGOS COMPLEMENTARES - PEDREIRO	H	0,55	3,71	2,04
TOTAL SEM BDI - 10989/ORSE							58,54
TAXA DE BDI (24,00 %)							14,05
TOTAL COM BDI - 10989/ORSE							72,59
CLASSE/TIPO	CÓDIGO	FONTE	DESCRIÇÃO	UNID.	COEF.	P. UNIT. (R\$)	TOTAL (R\$)
MOVT	94342	SINAPI	ATERRO MANUAL DE VALAS COM AREIA PARA ATERRO. AF_08/2023	M3		87,83	
INSUMO	368	SINAPI	AREIA PARA ATERRO - POSTO JAZIDA/FORNECEDOR (RETIRADO NA JAZIDA, SEM TRANSPORTE)	M3	1,3889	45,00	62,50
COMPOSICAO	5901	SINAPI	CAMINHÃO PIPA 10.000 L TRUCADO, PESO BRUTO TOTAL 23.000 KG, CARGA ÚTIL MÁXIMA 15.935 KG, DISTÂNCIA ENTRE EIXOS 4,8 M, POTÊNCIA 230 CV, INCLUSIVE TANQUE DE AÇO PARA TRANSPORTE DE ÁGUA - CHP DIURNO. AF_06/2014	CHP	0,0054	312,64	1,68

MUNICÍPIO DE SAO FRANCISCO DE ASSIS DO PIAUI - PI
REFORMA NA CRECHE MUNICIPAL VÓ RAIMUNDA MARIA DE JESUS - PREFEITURA MUNICIPAL DE SÃO FRANCISCO DE ASSIS DO PIAUÍ
PLANILHA DE COMPOSIÇÕES UNITÁRIAS

DATA BASE: SINAPI PI 09/2024, SEINFRA CE 28, ORSE SE 07/2024, SICRO PI 04/2024, SEM DESONERAÇÃO					LEIS SOCIAIS (%):	114,54	BDI (%):	24,00
COMPOSICAO	5903	SINAPI	CAMINHÃO PIPA 10.000 L TRUCADO, PESO BRUTO TOTAL 23.000 KG, CARGA ÚTIL MÁXIMA 15.935 KG, DISTÂNCIA ENTRE EIXOS 4,8 M, POTÊNCIA 230 CV, INCLUSIVE TANQUE DE AÇO PARA TRANSPORTE DE ÁGUA - CHI DIURNO. AF_06/2014	CHI	0,0006	69,35	0,04	
COMPOSICAO	88316	SINAPI	SERVENTE COM ENCARGOS COMPLEMENTARES	H	0,7866	20,64	16,23	
COMPOSICAO	91533	SINAPI	COMPACTADOR DE SOLOS DE PERCUSSÃO (SOQUETE) COM MOTOR A GASOLINA 4 TEMPOS, POTÊNCIA 4 CV - CHP DIURNO. AF_08/2015	CHP	0,1962	37,66	7,38	
TOTAL SEM BDI - 94342							87,83	
TAXA DE BDI (24,00 %)							21,08	
TOTAL COM BDI - 94342							108,91	

CLASSE/TIPO	CÓDIGO	FONTE	DESCRIÇÃO	UNID.	COEF.	P. UNIT. (R\$)	TOTAL (R\$)
COBE	92541	SINAPI	TRAMA DE MADEIRA COMPOSTA POR RIPAS, CAIBROS E TERÇAS PARA TELHADOS DE ATÉ 2 ÁGUAS PARA TELHA CERÂMICA CAPA-CANAL, INCLUSO TRANSPORTE VERTICAL. AF_07/2019	M2		59,97	
INSUMO	4408	SINAPI	RIPA NAO APARELHADA, *1,5 X 5* CM, EM MACARANDUBA/MASSARANDUBA, ANGELIM OU EQUIVALENTE DA REGIAO - BRUTA	M	2,573	1,52	3,91
INSUMO	4425	SINAPI	VIGA NAO APARELHADA *6 X 12* CM, EM MACARANDUBA/MASSARANDUBA, ANGELIM OU EQUIVALENTE DA REGIAO - BRUTA	M	0,735	16,92	12,43
INSUMO	4430	SINAPI	CAIBRO NAO APARELHADO *5 X 6* CM, EM MACARANDUBA/MASSARANDUBA, ANGELIM OU EQUIVALENTE DA REGIAO - BRUTA	M	2,336	8,00	18,68
INSUMO	20247	SINAPI	PREGO DE ACO POLIDO COM CABECA 15 X 15 (1 1/4 X 13)	KG	0,07	22,53	1,57
INSUMO	39027	SINAPI	PREGO DE ACO POLIDO COM CABECA 19 X 36 (3 1/4 X 9)	KG	0,05	20,32	1,01
INSUMO	40568	SINAPI	PREGO DE ACO POLIDO COM CABECA 22 X 48 (4 1/4 X 5)	KG	0,03	20,50	0,61
COMPOSICAO	88239	SINAPI	AJUDANTE DE CARPINTEIRO COM ENCARGOS COMPLEMENTARES	H	0,402	21,19	8,51
COMPOSICAO	88262	SINAPI	CARPINTEIRO DE FORMAS COM ENCARGOS COMPLEMENTARES	H	0,4	25,64	10,25
COMPOSICAO	93281	SINAPI	GUINCHO ELÉTRICO DE COLUNA, CAPACIDADE 400 KG, COM MOTO FREIO, MOTOR TRIFÁSICO DE 1,25 CV - CHP DIURNO. AF_03/2016	CHP	0,0412	31,37	1,29
COMPOSICAO	93282	SINAPI	GUINCHO ELÉTRICO DE COLUNA, CAPACIDADE 400 KG, COM MOTO FREIO, MOTOR TRIFÁSICO DE 1,25 CV - CHI DIURNO. AF_03/2016	CHI	0,0571	30,12	1,71
TOTAL SEM BDI - 92541							59,97
TAXA DE BDI (24,00 %)							14,39
TOTAL COM BDI - 92541							74,36

CLASSE/TIPO	CÓDIGO	FONTE	DESCRIÇÃO	UNID.	COEF.	P. UNIT. (R\$)	TOTAL (R\$)
	00230/ORSE	ORSE	TELHAMENTO COM TELHA CERÂMICA TIPO COLONIAL, 1ª QUALID, COR CLARA, ITABAIANINHA OU SIMILAR - REV 02	M2		52,67	
INSUMO	02187/ORSE	ORSE	TELHA CERÂMICA TIPO COLONIAL, SIMPLES, NÃO RESINADA, COR CLARA, 1ª QUALID, COMP=51CM, 26 UN/M² (ITABAIANINHA OU SIMILAR)	UN	26	0,90	23,40
INSUMO	1213	SINAPI	CARPINTEIRO DE FORMAS OU OFICIAL (HORISTA)	H	0,5	19,09	9,54
INSUMO	6111	SINAPI	SERVENTE DE OBRAS (HORISTA)	H	1	13,98	13,98
COMPOSICAO	10549/ORSE	ORSE	ENCARGOS COMPLEMENTARES - SERVENTE	H	1	3,88	3,88
COMPOSICAO	10551/ORSE	ORSE	ENCARGOS COMPLEMENTARES - CARPINTEIRO	H	0,5	3,75	1,87
TOTAL SEM BDI - 00230/ORSE							52,67
TAXA DE BDI (24,00 %)							12,64
TOTAL COM BDI - 00230/ORSE							65,31

CLASSE/TIPO	CÓDIGO	FONTE	DESCRIÇÃO	UNID.	COEF.	P. UNIT. (R\$)	TOTAL (R\$)
	03964/ORSE	ORSE	IMUNIZAÇÃO DE SUPERFÍCIES DE MADEIRA COM APLICAÇÃO DE 01 DEMÃO DE JIMO CUPIM INCOLOR OU SIMILAR	M2		13,56	
INSUMO	03140/ORSE	ORSE	IMUNIZANTE PARA MADEIRA JIMO CUPIM INCOLOR OU SIMILAR	L	0,125	43,33	5,41
INSUMO	4783	SINAPI	PINTOR (HORISTA)	H	0,2	19,09	3,81
INSUMO	6111	SINAPI	SERVENTE DE OBRAS (HORISTA)	H	0,2	13,98	2,79
COMPOSICAO	10549/ORSE	ORSE	ENCARGOS COMPLEMENTARES - SERVENTE	H	0,2	3,88	0,77
COMPOSICAO	10553/ORSE	ORSE	ENCARGOS COMPLEMENTARES - PINTOR	H	0,2	3,91	0,78
TOTAL SEM BDI - 03964/ORSE							13,56
TAXA DE BDI (24,00 %)							3,25
TOTAL COM BDI - 03964/ORSE							16,81

CLASSE/TIPO	CÓDIGO	FONTE	DESCRIÇÃO	UNID.	COEF.	P. UNIT. (R\$)	TOTAL (R\$)
COBE	94227	SINAPI	CALHA EM CHAPA DE AÇO GALVANIZADO NÚMERO 24, DESENVOLVIMENTO DE 33 CM, INCLUSO TRANSPORTE VERTICAL. AF_07/2019	M		61,18	
INSUMO	142	SINAPI	SELANTE ELASTICO MONOCOMPONENTE A BASE DE POLIURETANO (PU) PARA JUNTAS DIVERSAS	310ML	0,053	53,19	2,81
INSUMO	5061	SINAPI	PREGO DE ACO POLIDO COM CABECA 18 X 27 (2 1/2 X 10)	KG	0,008	20,00	0,16
INSUMO	5104	SINAPI	REBITE DE REPUXO EM ALUMINIO VAZADO, DIAMETRO 3,2 X 8 MM DE COMPRIMENTO (1KG = 1025 UNIDADES)	KG	0,0016	69,78	0,11
INSUMO	13388	SINAPI	SOLDA EM BARRA DE ESTANHO-CHUMBO 50/50	KG	0,059	149,59	8,82
INSUMO	40782	SINAPI	CALHA QUADRADA DE CHAPA DE ACO GALVANIZADA NUM 24, CORTE 33 CM	M	1,05	35,94	37,73
COMPOSICAO	88316	SINAPI	SERVENTE COM ENCARGOS COMPLEMENTARES	H	0,282	20,64	5,82
COMPOSICAO	88323	SINAPI	TELHADISTA COM ENCARGOS COMPLEMENTARES	H	0,188	25,40	4,77
COMPOSICAO	93281	SINAPI	GUINCHO ELÉTRICO DE COLUNA, CAPACIDADE 400 KG, COM MOTO FREIO, MOTOR TRIFÁSICO DE 1,25 CV - CHP DIURNO. AF_03/2016	CHP	0,0132	31,37	0,41
COMPOSICAO	93282	SINAPI	GUINCHO ELÉTRICO DE COLUNA, CAPACIDADE 400 KG, COM MOTO FREIO, MOTOR TRIFÁSICO DE 1,25 CV - CHI DIURNO. AF_03/2016	CHI	0,0183	30,12	0,55
TOTAL SEM BDI - 94227							61,18
TAXA DE BDI (24,00 %)							14,68
TOTAL COM BDI - 94227							75,86

CLASSE/TIPO	CÓDIGO	FONTE	DESCRIÇÃO	UNID.	COEF.	P. UNIT. (R\$)	TOTAL (R\$)
INHI	89800	SINAPI	TUBO PVC, SERIE NORMAL, ESGOTO PREDIAL, DN 100 MM, FORNECIDO E INSTALADO EM PRUMADA DE ESGOTO SANITÁRIO OU VENTILAÇÃO. AF_08/2022	M		23,79	

MUNICÍPIO DE SAO FRANCISCO DE ASSIS DO PIAUI - PI
REFORMA NA CRECHE MUNICIPAL VÓ RAIMUNDA MARIA DE JESUS - PREFEITURA MUNICIPAL DE SÃO FRANCISCO DE ASSIS DO PIAUÍ
PLANILHA DE COMPOSIÇÕES UNITÁRIAS

DATA BASE: SINAPI PI 09/2024, SEINFRA CE 28, ORSE SE 07/2024, SICRO PI 04/2024, SEM DESONERAÇÃO						LEIS SOCIAIS (%): 114,54	BDI (%): 24,00
INSUMO	9836	SINAPI	TUBO PVC SERIE NORMAL, DN 100 MM, PARA ESGOTO PREDIAL (NBR 5688)	M	1,0549	11,08	11,68
INSUMO	38383	SINAPI	LIXA D'AGUA EM FOLHA, GRAO 100	UN	0,0146	2,42	0,03
COMPOSICAO	88248	SINAPI	AUXILIAR DE ENCANADOR OU BOMBEIRO HIDRÁULICO COM ENCARGOS COMPLEMENTARES	H	0,2632	20,70	5,44
COMPOSICAO	88267	SINAPI	ENCANADOR OU BOMBEIRO HIDRÁULICO COM ENCARGOS COMPLEMENTARES	H	0,2632	25,23	6,64
TOTAL SEM BDI - 89800							23,79
TAXA DE BDI (24,00 %)							5,71
TOTAL COM BDI - 89800							29,50

CLASSE/TIPO	CÓDIGO	FONTE	DESCRIÇÃO	UNID.	COEF.	P. UNIT. (R\$)	TOTAL (R\$)
	C2201	SEINFRA	RETELHAMENTO C/ TELHA CERÂMICA COM 50% NOVA	M2		62,47	
INSUMO	I2391	SEINFRA	PEDREIRO	H	1,1	26,86	29,54
INSUMO	I2543	SEINFRA	SERVENTE	H	1,1	20,26	22,28
INSUMO	I2045	SEINFRA	TELHA CERÂMICA COLONIAL	UN	15	0,71	10,65
TOTAL SEM BDI - C2201							62,47
TAXA DE BDI (24,00 %)							14,99
TOTAL COM BDI - C2201							77,46

CLASSE/TIPO	CÓDIGO	FONTE	DESCRIÇÃO	UNID.	COEF.	P. UNIT. (R\$)	TOTAL (R\$)
REVE	96109	SINAPI	FORRO EM PLACAS DE GESSO, PARA AMBIENTES RESIDENCIAIS. AF_08/2023_PS	M2		50,40	
INSUMO	345	SINAPI	ARAME GALVANIZADO 18 BWG, D = 1,24MM (0,009 KG/M)	KG	0,0217	30,79	0,66
INSUMO	3315	SINAPI	GESSO EM PO PARA REVESTIMENTOS/MOLDURAS/SANCAS E USO GERAL	KG	1,8127	0,92	1,66
INSUMO	4812	SINAPI	PLACA DE GESSO PARA FORRO, *60 X 60* CM, ESPESSURA DE 12 MM (SEM COLOCACAO)	M2	1,0414	12,91	13,44
INSUMO	20250	SINAPI	SISAL EM FIBRA / ESTOPA SISAL PARA GESSO	KG	0,0078	12,00	0,09
INSUMO	40547	SINAPI	PARAFUSO ZINCADO, AUTOBROCANTE, FLANGEADO, 4,2 MM X 19 MM	CENTO	0,0293	28,91	0,84
COMPOSICAO	88269	SINAPI	GESSEIRO COM ENCARGOS COMPLEMENTARES	H	0,9123	25,10	22,89
COMPOSICAO	88316	SINAPI	SERVENTE COM ENCARGOS COMPLEMENTARES	H	0,5244	20,64	10,82
TOTAL SEM BDI - 96109							50,40
TAXA DE BDI (24,00 %)							12,10
TOTAL COM BDI - 96109							62,50

CLASSE/TIPO	CÓDIGO	FONTE	DESCRIÇÃO	UNID.	COEF.	P. UNIT. (R\$)	TOTAL (R\$)
PINT	88488	SINAPI	PINTURA LÁTEX ACRÍLICA PREMIUM, APLICAÇÃO MANUAL EM TETO, DUAS DEMÃOS. AF_04/2023	M2		13,77	
INSUMO	7356	SINAPI	TINTA LATEX ACRILICA PREMIUM, COR BRANCO FOSCO	L	0,2285	26,14	5,97
COMPOSICAO	88310	SINAPI	PINTOR COM ENCARGOS COMPLEMENTARES	H	0,227	27,49	6,24
COMPOSICAO	88316	SINAPI	SERVENTE COM ENCARGOS COMPLEMENTARES	H	0,0757	20,64	1,56
TOTAL SEM BDI - 88488							13,77
TAXA DE BDI (24,00 %)							3,30
TOTAL COM BDI - 88488							17,07

CLASSE/TIPO	CÓDIGO	FONTE	DESCRIÇÃO	UNID.	COEF.	P. UNIT. (R\$)	TOTAL (R\$)
PINT	88497	SINAPI	EMASSAMENTO COM MASSA LÁTEX, APLICAÇÃO EM PAREDE, DUAS DEMÃOS, LIXAMENTO MANUAL. AF_04/2023	M2		16,00	
INSUMO	3767	SINAPI	LIXA EM FOLHA PARA PAREDE OU MADEIRA, NUMERO 120, COR VERMELHA	UN	0,0802	0,89	0,07
INSUMO	43626	SINAPI	MASSA CORRIDA PARA SUPERFICIES DE AMBIENTES INTERNOS	KG	1,3389	2,64	3,53
COMPOSICAO	88310	SINAPI	PINTOR COM ENCARGOS COMPLEMENTARES	H	0,361	27,49	9,92
COMPOSICAO	88316	SINAPI	SERVENTE COM ENCARGOS COMPLEMENTARES	H	0,1203	20,64	2,48
TOTAL SEM BDI - 88497							16,00
TAXA DE BDI (24,00 %)							3,84
TOTAL COM BDI - 88497							19,84

CLASSE/TIPO	CÓDIGO	FONTE	DESCRIÇÃO	UNID.	COEF.	P. UNIT. (R\$)	TOTAL (R\$)
PINT	88485	SINAPI	FUNDO SELADOR ACRÍLICO, APLICAÇÃO MANUAL EM PAREDE, UMA DEMÃO. AF_04/2023	M2		4,03	
INSUMO	6085	SINAPI	SELADOR ACRILICO OPACO PREMIUM INTERIOR/EXTERIOR	L	0,1666	10,56	1,75
COMPOSICAO	88310	SINAPI	PINTOR COM ENCARGOS COMPLEMENTARES	H	0,0666	27,49	1,83
COMPOSICAO	88316	SINAPI	SERVENTE COM ENCARGOS COMPLEMENTARES	H	0,0222	20,64	0,45
TOTAL SEM BDI - 88485							4,03
TAXA DE BDI (24,00 %)							0,97
TOTAL COM BDI - 88485							5,00

CLASSE/TIPO	CÓDIGO	FONTE	DESCRIÇÃO	UNID.	COEF.	P. UNIT. (R\$)	TOTAL (R\$)
PINT	88489	SINAPI	PINTURA LÁTEX ACRÍLICA PREMIUM, APLICAÇÃO MANUAL EM PAREDES, DUAS DEMÃOS. AF_04/2023	M2		11,57	
INSUMO	7356	SINAPI	TINTA LATEX ACRILICA PREMIUM, COR BRANCO FOSCO	L	0,2285	26,14	5,97
COMPOSICAO	88310	SINAPI	PINTOR COM ENCARGOS COMPLEMENTARES	H	0,1631	27,49	4,48
COMPOSICAO	88316	SINAPI	SERVENTE COM ENCARGOS COMPLEMENTARES	H	0,0544	20,64	1,12
TOTAL SEM BDI - 88489							11,57
TAXA DE BDI (24,00 %)							2,78
TOTAL COM BDI - 88489							14,35

CLASSE/TIPO	CÓDIGO	FONTE	DESCRIÇÃO	UNID.	COEF.	P. UNIT. (R\$)	TOTAL (R\$)
	C1516	SEINFRA	JANELA DE ALUMÍNIO, TIPO VENEZIANA	M2		668,68	
INSUMO	I0046	SEINFRA	AJUDANTE DE SERRALHEIRO	H	1,5	21,10	31,65
INSUMO	I1858	SEINFRA	SERRALHEIRO	H	2,5	26,86	67,15
INSUMO	I0207	SEINFRA	BATENTE ALUMINIO L 1.1/2X1X1/8 ANOD 60X210	UN	1	77,57	77,57
INSUMO	I1275	SEINFRA	JANELA EM ALUMINIO, TIPO VENEZIANA	M2	1	492,31	492,31
TOTAL SEM BDI - C1516							668,68
TAXA DE BDI (24,00 %)							160,48
TOTAL COM BDI - C1516							829,16

CLASSE/TIPO	CÓDIGO	FONTE	DESCRIÇÃO	UNID.	COEF.	P. UNIT. (R\$)	TOTAL (R\$)
ESQV	91341	SINAPI	PORTA EM ALUMÍNIO DE ABRIR TIPO VENEZIANA COM GUARNIÇÃO, FIXAÇÃO COM PARAFUSOS - FORNECIMENTO E INSTALAÇÃO. AF_12/2019	M2		565,28	
INSUMO	142	SINAPI	SELANTE ELASTICO MONOCOMPONENTE A BASE DE POLIURETANO (PU) PARA JUNTAS DIVERSAS	310ML	0,8829	53,19	46,96
INSUMO	7568	SINAPI	BUCHA DE NYLON SEM ABA S10, COM PARAFUSO DE 6,10 X 65 MM EM ACO ZINCADO COM ROSCA SOBERBA, CABECA CHATA E FENDA PHILLIPS	UN	4,8166	0,61	2,93

MUNICÍPIO DE SAO FRANCISCO DE ASSIS DO PIAUI - PI
REFORMA NA CRECHE MUNICIPAL VÓ RAIMUNDA MARIA DE JESUS - PREFEITURA MUNICIPAL DE SÃO FRANCISCO DE ASSIS DO PIAUÍ
PLANILHA DE COMPOSIÇÕES UNITÁRIAS

DATA BASE: SINAPI PI 09/2024, SEINFRA CE 28, ORSE SE 07/2024, SICRO PI 04/2024, SEM DESONERAÇÃO					LEIS SOCIAIS (%):	114,54	BDI (%):	24,00
INSUMO	36888	SINAPI	GUARNICAO / MOLDURA / ARREIMATE DE ACABAMENTO PARA ESQUADRIA, EM ALUMINIO PERFIL 25, ACABAMENTO ANODIZADO BRANCO OU BRILHANTE, PARA 1 FACE	M	6,8504	23,31	159,68	
INSUMO	39025	SINAPI	PORTA DE ABRIR, TIPO VENEZIANA, EM ALUMINIO, ACABAMENTO ANODIZADO NATURAL, 90 CM X 210 CM (LARGURA X ALTURA), SEM GUARNICAO/ALIZAR/VISTA	UN	0,5473	624,58	341,83	
COMPOSICAO	88309	SINAPI	PEDREIRO COM ENCARGOS COMPLEMENTARES	H	0,3826	25,99	9,94	
COMPOSICAO	88316	SINAPI	SERVENTE COM ENCARGOS COMPLEMENTARES	H	0,191	20,64	3,94	
TOTAL SEM BDI - 91341							565,28	
TAXA DE BDI (24,00 %)							135,67	
TOTAL COM BDI - 91341							700,95	

CLASSE/TIPO	CÓDIGO	FONTE	DESCRIÇÃO	UNID.	COEF.	P. UNIT. (R\$)	TOTAL (R\$)
	12971/ORSE	ORSE	LUMINÁRIA PAINEL LED EMBUTIR 18W QUADRADA, 6000K DA G-LIGHT OU SIMILAR - REV 01_11/2021	UN		76,55	
INSUMO	13685/ORSE	ORSE	LUMINÁRIA PAINEL LED EMBUTIR 18W QUADRADA, 6000K DA G-LIGHT OU SIMILAR	UN	1	35,90	35,90
INSUMO	2436	SINAPI	ELETRICISTA (HORISTA)	H	1	19,09	19,09
INSUMO	6111	SINAPI	SERVENTE DE OBRAS (HORISTA)	H	1	13,98	13,98
COMPOSICAO	10549/ORSE	ORSE	ENCARGOS COMPLEMENTARES - SERVENTE	H	1	3,88	3,88
COMPOSICAO	10552/ORSE	ORSE	ENCARGOS COMPLEMENTARES - ELETRICISTA	H	1	3,70	3,70
TOTAL SEM BDI - 12971/ORSE							76,55
TAXA DE BDI (24,00 %)							18,37
TOTAL COM BDI - 12971/ORSE							94,92

CLASSE/TIPO	CÓDIGO	FONTE	DESCRIÇÃO	UNID.	COEF.	P. UNIT. (R\$)	TOTAL (R\$)
	07139/ORSE	ORSE	PONTO PARA CABEAMENTO ESTRUTURADO EMBUTIDO, COM ELETRODUTO PVC RÍGIDO Ø 3/4" C/CABO UTP 4 PARES CAT. 6	PT		337,52	
INSUMO	00483/ORSE	ORSE	CAIXA SOBREPOR 4" X 2" EM PVC	UN	1	3,10	3,10
INSUMO	00866/ORSE	ORSE	ELETRODUTO CONDULETE PVC RÍGIDO, D= 3/4"	M	6	4,63	27,78
INSUMO	02242/ORSE	ORSE	TOMADA PARA LÓGICA, RJ45, COM PLACA	UN	1	27,00	27,00
INSUMO	2436	SINAPI	ELETRICISTA (HORISTA)	H	3	19,09	57,27
INSUMO	6111	SINAPI	SERVENTE DE OBRAS (HORISTA)	H	3	13,98	41,94
INSUMO	43132	SINAPI	ARAME RECOZIDO 16 BWG, D = 1,65 MM (0,016 KG/M) OU 18 BWG, D = 1,25 MM (0,01 KG/M)	KG	0,01	21,59	0,21
COMPOSICAO	00720/ORSE	ORSE	FORNECIMENTO E INSTALAÇÃO DE CONECTOR RJ 45 FÊMEA CAT 5E (KRONE OU SIMILAR)	UN	1	15,04	15,04
COMPOSICAO	07138/ORSE	ORSE	FORNECIMENTO E LANÇAMENTO DE CABO UTP 4 PARES CAT 6	M	12	11,87	142,44
COMPOSICAO	10549/ORSE	ORSE	ENCARGOS COMPLEMENTARES - SERVENTE	H	3	3,88	11,64
COMPOSICAO	10552/ORSE	ORSE	ENCARGOS COMPLEMENTARES - ELETRICISTA	H	3	3,70	11,10
TOTAL SEM BDI - 07139/ORSE							337,52
TAXA DE BDI (24,00 %)							81,00
TOTAL COM BDI - 07139/ORSE							418,52

CLASSE/TIPO	CÓDIGO	FONTE	DESCRIÇÃO	UNID.	COEF.	P. UNIT. (R\$)	TOTAL (R\$)
	03298/ORSE	ORSE	PONTO DE TOMADA 2P+T, ABNT, DE EMBUTIR, 10 A, COM ELETRODUTO DE PVC FLEXÍVEL SANFONADO EMBUTIDO Ø 3/4", FIO RÍGIDO 2,5MM² (FIO 12), INCLUSIVE PLACA EM PVC E ATERRAMENTO	PT		225,60	
INSUMO	09096/ORSE	ORSE	TOMADA 2P + T, ABNT, DE EMBUTIR, 10 A, COM PLACA EM PVC	UN	1	10,40	10,40
INSUMO	939	SINAPI	FIO DE COBRE, SOLIDO, CLASSE 1, ISOLACAO EM PVC/A, ANTICHAMA BWF-B, 450/750V, SECAO NOMINAL 2,5 MM2	M	18	2,79	50,22
INSUMO	1872	SINAPI	CAIXA DE PASSAGEM, EM PVC, DE 4" X 2", PARA ELETRODUTO FLEXIVEL CORRUGADO	UN	1	2,57	2,57
INSUMO	2436	SINAPI	ELETRICISTA (HORISTA)	H	4	19,09	76,36
INSUMO	2688	SINAPI	ELETRODUTO PVC FLEXIVEL CORRUGADO, COR AMARELA, DE 25 MM	M	6	2,72	16,32
INSUMO	6111	SINAPI	SERVENTE DE OBRAS (HORISTA)	H	3	13,98	41,94
INSUMO	20111	SINAPI	FITA ISOLANTE ADESIVA ANTICHAMA, USO ATE 750 V, EM ROLO DE 19 MM X 20 M	UN	0,15	9,00	1,35
COMPOSICAO	10549/ORSE	ORSE	ENCARGOS COMPLEMENTARES - SERVENTE	H	3	3,88	11,64
COMPOSICAO	10552/ORSE	ORSE	ENCARGOS COMPLEMENTARES - ELETRICISTA	H	4	3,70	14,80
TOTAL SEM BDI - 03298/ORSE							225,60
TAXA DE BDI (24,00 %)							54,14
TOTAL COM BDI - 03298/ORSE							279,74

CLASSE/TIPO	CÓDIGO	FONTE	DESCRIÇÃO	UNID.	COEF.	P. UNIT. (R\$)	TOTAL (R\$)
	08244/ORSE	ORSE	PONTO DE TOMADA 2P+T, ABNT, DE EMBUTIR, 10 A, COM ELETRODUTO DE PVC FLEXÍVEL SANFONADO EMBUTIDO Ø 3/4", FIO RÍGIDO 4,0MM² (FIO 10), INCLUSIVE PLACA EM PVC E ATERRAMENTO	PT		254,58	
INSUMO	09096/ORSE	ORSE	TOMADA 2P + T, ABNT, DE EMBUTIR, 10 A, COM PLACA EM PVC	UN	1	10,40	10,40
INSUMO	944	SINAPI	FIO DE COBRE, SOLIDO, CLASSE 1, ISOLACAO EM PVC/A, ANTICHAMA BWF-B, 450/750V, SECAO NOMINAL 4 MM2	M	18	4,40	79,20
INSUMO	1872	SINAPI	CAIXA DE PASSAGEM, EM PVC, DE 4" X 2", PARA ELETRODUTO FLEXIVEL CORRUGADO	UN	1	2,57	2,57
INSUMO	2436	SINAPI	ELETRICISTA (HORISTA)	H	4	19,09	76,36
INSUMO	2688	SINAPI	ELETRODUTO PVC FLEXIVEL CORRUGADO, COR AMARELA, DE 25 MM	M	6	2,72	16,32
INSUMO	6111	SINAPI	SERVENTE DE OBRAS (HORISTA)	H	3	13,98	41,94
INSUMO	20111	SINAPI	FITA ISOLANTE ADESIVA ANTICHAMA, USO ATE 750 V, EM ROLO DE 19 MM X 20 M	UN	0,15	9,00	1,35
COMPOSICAO	10549/ORSE	ORSE	ENCARGOS COMPLEMENTARES - SERVENTE	H	3	3,88	11,64
COMPOSICAO	10552/ORSE	ORSE	ENCARGOS COMPLEMENTARES - ELETRICISTA	H	4	3,70	14,80
TOTAL SEM BDI - 08244/ORSE							254,58
TAXA DE BDI (24,00 %)							61,10
TOTAL COM BDI - 08244/ORSE							315,68

CLASSE/TIPO	CÓDIGO	FONTE	DESCRIÇÃO	UNID.	COEF.	P. UNIT. (R\$)	TOTAL (R\$)
	03729/ORSE	ORSE	INTERRUPTOR 01 SEÇÃO SIMPLES, DE EMBUTIR, COM PLACA, CONJUGADO COM TOMADA 2P+T, ABNT, 10A, INCLUSIVE CAIXA PVC 4X2	UN		32,84	
INSUMO	09102/ORSE	ORSE	INTERRUPTOR 01 SEÇÃO SIMPLES, DE EMBUTIR, COM PLACA, CONJUGADO COM TOMADA 2P+T, ABNT, 10A	UN	1	9,95	9,95
INSUMO	1872	SINAPI	CAIXA DE PASSAGEM, EM PVC, DE 4" X 2", PARA ELETRODUTO FLEXIVEL CORRUGADO	UN	1	2,57	2,57
INSUMO	2436	SINAPI	ELETRICISTA (HORISTA)	H	0,5	19,09	9,54
INSUMO	6111	SINAPI	SERVENTE DE OBRAS (HORISTA)	H	0,5	13,98	6,99

MUNICÍPIO DE SAO FRANCISCO DE ASSIS DO PIAUI - PI
REFORMA NA CRECHE MUNICIPAL VÓ RAIMUNDA MARIA DE JESUS - PREFEITURA MUNICIPAL DE SÃO FRANCISCO DE ASSIS DO PIAUÍ
PLANILHA DE COMPOSIÇÕES UNITÁRIAS

DATA BASE: SINAPI PI 09/2024, SEINFRA CE 28, ORSE SE 07/2024, SICRO PI 04/2024, SEM DESONERAÇÃO						LEIS SOCIAIS (%):	114,54	BDI (%):	24,00
COMPOSICAO	10549/ORSE	ORSE	ENCARGOS COMPLEMENTARES - SERVENTE	H	0,5	3,88		1,94	
COMPOSICAO	10552/ORSE	ORSE	ENCARGOS COMPLEMENTARES - ELETRICISTA	H	0,5	3,70		1,85	
TOTAL SEM BDI - 03729/ORSE								32,84	
TAXA DE BDI (24,00 %)								7,88	
TOTAL COM BDI - 03729/ORSE								40,72	

CLASSE/TIPO	CÓDIGO	FONTE	DESCRIÇÃO	UNID.	COEF.	P. UNIT. (R\$)	TOTAL (R\$)
	08822/ORSE	ORSE	INTERRUPTOR 02 SEÇÕES SIMPLES, DE EMBUTIR, COM PLACA, CONJUGADO COM TOMADA 2P+T, ABNT, 10A, INCLUSIVE CAIXA PVC 4X2	UN		39,84	
INSUMO	09103/ORSE	ORSE	INTERRUPTOR 02 SEÇÕES SIMPLES, DE EMBUTIR, COM PLACA, CONJUGADO COM TOMADA 2P+T, ABNT, 10A	UN	1	16,95	16,95
INSUMO	1872	SINAPI	CAIXA DE PASSAGEM, EM PVC, DE 4" X 2", PARA ELETRODUTO FLEXIVEL CORRUGADO	UN	1	2,57	2,57
INSUMO	2436	SINAPI	ELETRICISTA (HORISTA)	H	0,5	19,09	9,54
INSUMO	6111	SINAPI	SERVENTE DE OBRAS (HORISTA)	H	0,5	13,98	6,99
COMPOSICAO	10549/ORSE	ORSE	ENCARGOS COMPLEMENTARES - SERVENTE	H	0,5	3,88	1,94
COMPOSICAO	10552/ORSE	ORSE	ENCARGOS COMPLEMENTARES - ELETRICISTA	H	0,5	3,70	1,85
TOTAL SEM BDI - 08822/ORSE							39,84
TAXA DE BDI (24,00 %)							9,56
TOTAL COM BDI - 08822/ORSE							49,40

CLASSE/TIPO	CÓDIGO	FONTE	DESCRIÇÃO	UNID.	COEF.	P. UNIT. (R\$)	TOTAL (R\$)
	C2068	SEINFRA	QUADRO DE DISTRIBUIÇÃO DE LUZ EMBUTIR ATÉ 24 DIVISÕES 332X332X95mm, C/BARRAMENTO	UN		396,26	
INSUMO	I0042	SEINFRA	AJUDANTE DE ELETRICISTA	H	3	21,10	63,30
INSUMO	I2312	SEINFRA	ELETRICISTA	H	3	26,85	80,55
INSUMO	I0193	SEINFRA	BARRAMENTO NEUTRO P/ BAIXA TENSÃO	UN	1	41,32	41,32
INSUMO	I0194	SEINFRA	BARRAMENTO PRINCIPAL P/ BAIXA TENSÃO	UN	1	40,65	40,65
INSUMO	I0195	SEINFRA	BARRAMENTO TERRA P/ BAIXA TENSÃO	UN	1	33,60	33,60
INSUMO	I1756	SEINFRA	QUADRO DISTRIBUIÇÃO LUZ 332X332X95MM	UN	1	136,84	136,84
TOTAL SEM BDI - C2068							396,26
TAXA DE BDI (24,00 %)							95,10
TOTAL COM BDI - C2068							491,36

CLASSE/TIPO	CÓDIGO	FONTE	DESCRIÇÃO	UNID.	COEF.	P. UNIT. (R\$)	TOTAL (R\$)
	C1093	SEINFRA	DISJUNTOR MONOPOLAR EM QUADRO DE DISTRIBUIÇÃO 16A	UN		25,47	
INSUMO	I0042	SEINFRA	AJUDANTE DE ELETRICISTA	H	0,3	21,10	6,33
INSUMO	I2312	SEINFRA	ELETRICISTA	H	0,3	26,85	8,05
INSUMO	I0981	SEINFRA	DISJUNTOR MONOPOLAR 16A	UN	1	11,09	11,09
TOTAL SEM BDI - C1093							25,47
TAXA DE BDI (24,00 %)							6,11
TOTAL COM BDI - C1093							31,58

CLASSE/TIPO	CÓDIGO	FONTE	DESCRIÇÃO	UNID.	COEF.	P. UNIT. (R\$)	TOTAL (R\$)
	00452/ORSE	ORSE	DISJUNTOR TERMOMAGNETICO TRIPOLAR 63 A, PADRÃO DIN (EUROPEU - LINHA BRANCA), CURVA C	UN		105,41	
INSUMO	00828/ORSE	ORSE	DISJUNTOR TRIPOLAR 63 A, PADRÃO DIN (LINHA BRANCA), CURVA DE DISPARO C, CORRENTE DE INTERRUPÇÃO 5KA, REF.: SIEMENS 5SX1 OU SIMILAR.	UN	1	64,76	64,76
INSUMO	2436	SINAPI	ELETRICISTA (HORISTA)	H	1	19,09	19,09
INSUMO	6111	SINAPI	SERVENTE DE OBRAS (HORISTA)	H	1	13,98	13,98
COMPOSICAO	10549/ORSE	ORSE	ENCARGOS COMPLEMENTARES - SERVENTE	H	1	3,88	3,88
COMPOSICAO	10552/ORSE	ORSE	ENCARGOS COMPLEMENTARES - ELETRICISTA	H	1	3,70	3,70
TOTAL SEM BDI - 00452/ORSE							105,41
TAXA DE BDI (24,00 %)							25,30
TOTAL COM BDI - 00452/ORSE							130,71

CLASSE/TIPO	CÓDIGO	FONTE	DESCRIÇÃO	UNID.	COEF.	P. UNIT. (R\$)	TOTAL (R\$)
	09042/ORSE	ORSE	DISPOSITIVO DE PROTEÇÃO CONTRA SURTO DE TENSÃO DPS 40KA - 440V	UN		79,68	
INSUMO	09332/ORSE	ORSE	DISPOSITIVO DE PROTEÇÃO CONTRA SURTO DE TENSÃO DPS 40KA - 440V (PARA-RAIO)	UN	1	67,50	67,50
INSUMO	2436	SINAPI	ELETRICISTA (HORISTA)	H	0,3	19,09	5,72
INSUMO	6111	SINAPI	SERVENTE DE OBRAS (HORISTA)	H	0,3	13,98	4,19
COMPOSICAO	10549/ORSE	ORSE	ENCARGOS COMPLEMENTARES - SERVENTE	H	0,3	3,88	1,16
COMPOSICAO	10552/ORSE	ORSE	ENCARGOS COMPLEMENTARES - ELETRICISTA	H	0,3	3,70	1,11
TOTAL SEM BDI - 09042/ORSE							79,68
TAXA DE BDI (24,00 %)							19,12
TOTAL COM BDI - 09042/ORSE							98,80

CLASSE/TIPO	CÓDIGO	FONTE	DESCRIÇÃO	UNID.	COEF.	P. UNIT. (R\$)	TOTAL (R\$)
	13601/ORSE	ORSE	INTERRUPTOR DIFERENCIAL RESIDUAL - IDR 4P DR 2X40A/30MA	UN		218,55	
INSUMO	14366/ORSE	ORSE	INTERRUPTOR DIFERENCIAL RESIDUAL - IDR 4P DR 2X40A/30MA	UN	1	137,25	137,25
INSUMO	2436	SINAPI	ELETRICISTA (HORISTA)	H	2	19,09	38,18
INSUMO	6111	SINAPI	SERVENTE DE OBRAS (HORISTA)	H	2	13,98	27,96
COMPOSICAO	10549/ORSE	ORSE	ENCARGOS COMPLEMENTARES - SERVENTE	H	2	3,88	7,76
COMPOSICAO	10552/ORSE	ORSE	ENCARGOS COMPLEMENTARES - ELETRICISTA	H	2	3,70	7,40
TOTAL SEM BDI - 13601/ORSE							218,55
TAXA DE BDI (24,00 %)							52,45
TOTAL COM BDI - 13601/ORSE							271,00

CLASSE/TIPO	CÓDIGO	FONTE	DESCRIÇÃO	UNID.	COEF.	P. UNIT. (R\$)	TOTAL (R\$)
INEL	91854	SINAPI	ELETRODUTO FLEXÍVEL CORRUGADO, PVC, DN 25 MM (3/4"), PARA CIRCUITOS TERMINAIS, INSTALADO EM PAREDE - FORNECIMENTO E INSTALAÇÃO. AF_03/2023	M		9,18	
INSUMO	2688	SINAPI	ELETRODUTO PVC FLEXIVEL CORRUGADO, COR AMARELA, DE 25 MM	M	1,017	2,72	2,76
COMPOSICAO	88247	SINAPI	AUXILIAR DE ELETRICISTA COM ENCARGOS COMPLEMENTARES	H	0,134	21,70	2,90
COMPOSICAO	88264	SINAPI	ELETRICISTA COM ENCARGOS COMPLEMENTARES	H	0,134	26,34	3,52
TOTAL SEM BDI - 91854							9,18
TAXA DE BDI (24,00 %)							2,20
TOTAL COM BDI - 91854							11,38

CLASSE/TIPO	CÓDIGO	FONTE	DESCRIÇÃO	UNID.	COEF.	P. UNIT. (R\$)	TOTAL (R\$)
INEL	91873	SINAPI	ELETRODUTO RÍGIDO ROSCÁVEL, PVC, DN 40 MM (1 1/4"), PARA CIRCUITOS TERMINAIS, INSTALADO EM PAREDE - FORNECIMENTO E INSTALAÇÃO. AF_03/2023	M		21,47	

MUNICÍPIO DE SAO FRANCISCO DE ASSIS DO PIAUI - PI
REFORMA NA CRECHE MUNICIPAL VÓ RAIMUNDA MARIA DE JESUS - PREFEITURA MUNICIPAL DE SÃO FRANCISCO DE ASSIS DO PIAUÍ
PLANILHA DE COMPOSIÇÕES UNITÁRIAS

DATA BASE: SINAPI PI 09/2024, SEINFRA CE 28, ORSE SE 07/2024, SICRO PI 04/2024, SEM DESONERAÇÃO					LEIS SOCIAIS (%):	114,54	BDI (%):	24,00
INSUMO	2684	SINAPI	ELETRODUTO DE PVC RIGIDO ROSCAVEL DE 1 1/4 ", SEM LUVA	M	1,017	10,78	10,96	
COMPOSICAO	88247	SINAPI	AUXILIAR DE ELETRICISTA COM ENCARGOS COMPLEMENTARES	H	0,219	21,70	4,75	
COMPOSICAO	88264	SINAPI	ELETRICISTA COM ENCARGOS COMPLEMENTARES	H	0,219	26,34	5,76	
TOTAL SEM BDI - 91873							21,47	
TAXA DE BDI (24,00 %)							5,15	
TOTAL COM BDI - 91873							26,62	

CLASSE/TIPO	CÓDIGO	FONTE	DESCRIÇÃO	UNID.	COEF.	P. UNIT. (R\$)	TOTAL (R\$)
INEL	91926	SINAPI	CABO DE COBRE FLEXÍVEL ISOLADO, 2,5 MM², ANTI-CHAMA 450/750 V, PARA CIRCUITOS TERMINAIS - FORNECIMENTO E INSTALAÇÃO. AF_03/2023	M		4,51	
INSUMO	1014	SINAPI	CABO DE COBRE, FLEXIVEL, CLASSE 4 OU 5, ISOLACAO EM PVC/A, ANTICHAMA BWF-B, 1 CONDUTOR, 450/750 V, SECAO NOMINAL 2,5 MM2	M	1,2434	2,50	3,10
INSUMO	21127	SINAPI	FITA ISOLANTE ADESIVA ANTICHAMA, USO ATE 750 V, EM ROLO DE 19 MM X 5 M	UN	0,0094	3,40	0,03
COMPOSICAO	88247	SINAPI	AUXILIAR DE ELETRICISTA COM ENCARGOS COMPLEMENTARES	H	0,029	21,70	0,62
COMPOSICAO	88264	SINAPI	ELETRICISTA COM ENCARGOS COMPLEMENTARES	H	0,029	26,34	0,76
TOTAL SEM BDI - 91926							4,51
TAXA DE BDI (24,00 %)							1,08
TOTAL COM BDI - 91926							5,59

CLASSE/TIPO	CÓDIGO	FONTE	DESCRIÇÃO	UNID.	COEF.	P. UNIT. (R\$)	TOTAL (R\$)
INEL	91928	SINAPI	CABO DE COBRE FLEXÍVEL ISOLADO, 4 MM², ANTI-CHAMA 450/750 V, PARA CIRCUITOS TERMINAIS - FORNECIMENTO E INSTALAÇÃO. AF_03/2023	M		7,03	
INSUMO	981	SINAPI	CABO DE COBRE, FLEXIVEL, CLASSE 4 OU 5, ISOLACAO EM PVC/A, ANTICHAMA BWF-B, 1 CONDUTOR, 450/750 V, SECAO NOMINAL 4 MM2	M	1,2434	4,14	5,14
INSUMO	21127	SINAPI	FITA ISOLANTE ADESIVA ANTICHAMA, USO ATE 750 V, EM ROLO DE 19 MM X 5 M	UN	0,0094	3,40	0,03
COMPOSICAO	88247	SINAPI	AUXILIAR DE ELETRICISTA COM ENCARGOS COMPLEMENTARES	H	0,039	21,70	0,84
COMPOSICAO	88264	SINAPI	ELETRICISTA COM ENCARGOS COMPLEMENTARES	H	0,039	26,34	1,02
TOTAL SEM BDI - 91928							7,03
TAXA DE BDI (24,00 %)							1,69
TOTAL COM BDI - 91928							8,72

CLASSE/TIPO	CÓDIGO	FONTE	DESCRIÇÃO	UNID.	COEF.	P. UNIT. (R\$)	TOTAL (R\$)
INEL	92980	SINAPI	CABO DE COBRE FLEXÍVEL ISOLADO, 10 MM², ANTI-CHAMA 0,6/1,0 KV, PARA DISTRIBUIÇÃO - FORNECIMENTO E INSTALAÇÃO. AF_10/2020	M		11,58	
INSUMO	1020	SINAPI	CABO DE COBRE, FLEXIVEL, CLASSE 4 OU 5, ISOLACAO EM PVC/A, ANTICHAMA BWF-B, COBERTURA PVC-ST1, ANTICHAMA BWF-B, 1 CONDUTOR, 0,6/1 KV, SECAO NOMINAL 10 MM2	M	1,027	10,84	11,13
INSUMO	21127	SINAPI	FITA ISOLANTE ADESIVA ANTICHAMA, USO ATE 750 V, EM ROLO DE 19 MM X 5 M	UN	0,01	3,40	0,03
COMPOSICAO	88247	SINAPI	AUXILIAR DE ELETRICISTA COM ENCARGOS COMPLEMENTARES	H	0,009	21,70	0,19
COMPOSICAO	88264	SINAPI	ELETRICISTA COM ENCARGOS COMPLEMENTARES	H	0,009	26,34	0,23
TOTAL SEM BDI - 92980							11,58
TAXA DE BDI (24,00 %)							2,78
TOTAL COM BDI - 92980							14,36

CLASSE/TIPO	CÓDIGO	FONTE	DESCRIÇÃO	UNID.	COEF.	P. UNIT. (R\$)	TOTAL (R\$)
	04527/ORSE	ORSE	QUADRO DE MEDIÇÃO TRIFÁSICA EM NORIL COM LENTE PARA LEITURA	UN		732,62	
INSUMO	00209/ORSE	ORSE	ARRUELA DE ALUMÍNIO P/ELETRODUTO D=1 1/ 4"	UN	3	1,75	5,25
INSUMO	00314/ORSE	ORSE	BUCHA ALUMINIO P/ELETRODUTO D=1 1/ 4"	UN	3	2,10	6,30
INSUMO	00414/ORSE	ORSE	CABO COBRE RÍGIDO, ISOLADO, 16MM2 - 450/750V / 70º	M	1	15,54	15,54
INSUMO	00663/ORSE	ORSE	CONECTOR P/ HASTE DE ATERRAMENTO 3/4"	UN	1	7,00	7,00
INSUMO	00865/ORSE	ORSE	ELETRODUTO CONDULETE PVC RÍGIDO, D= 1/2"	M	1,5	3,33	4,99
INSUMO	01094/ORSE	ORSE	HASTE COBREADA COPPERWELD P/ ATERRAMENTO 254 MICR D= 3/4" X 3,00 M C/CONECTOR	UN	1	112,00	112,00
INSUMO	04198/ORSE	ORSE	QUADRO DE MEDIÇÃO TRIFÁSICO EM NORIL C/LENTE PARA LEITURA	UN	1	330,00	330,00
INSUMO	10394/ORSE	ORSE	BUCHA EM LIGA ZAMAK PARA ELETRODUTO 16MM, D=1/2"	UN	1	0,35	0,35
INSUMO	868	SINAPI	CABO DE COBRE NU 25 MM2 MEIO-DURO	M	2	28,04	56,08
INSUMO	2436	SINAPI	ELETRICISTA (HORISTA)	H	4,8	19,09	91,63
INSUMO	6111	SINAPI	SERVENTE DE OBRAS (HORISTA)	H	4,8	13,98	67,10
COMPOSICAO	10549/ORSE	ORSE	ENCARGOS COMPLEMENTARES - SERVENTE	H	4,8	3,88	18,62
COMPOSICAO	10552/ORSE	ORSE	ENCARGOS COMPLEMENTARES - ELETRICISTA	H	4,8	3,70	17,76
TOTAL SEM BDI - 04527/ORSE							732,62
TAXA DE BDI (24,00 %)							175,83
TOTAL COM BDI - 04527/ORSE							908,45

CLASSE/TIPO	CÓDIGO	FONTE	DESCRIÇÃO	UNID.	COEF.	P. UNIT. (R\$)	TOTAL (R\$)
	C4765	SEINFRA	ATERRAMENTO COMPLETO C/ HASTE COPPERWELD 5/8"X 2.40M	UN		340,83	
INSUMO	I0042	SEINFRA	AJUDANTE DE ELETRICISTA	H	3,5	21,10	73,85
INSUMO	I2312	SEINFRA	ELETRICISTA	H	1,5	26,85	40,27
INSUMO	I0339	SEINFRA	CABO COBRE NU 35MM2	M	3	34,91	104,73
INSUMO	I0421	SEINFRA	CAIXA INSPEÇÃO DO TERRA	UN	1	65,87	65,87
INSUMO	I0841	SEINFRA	CONECTOR PARA HASTE TERRA	UN	1	2,83	2,83
INSUMO	I2352	SEINFRA	HASTE DE ATERRAMENTO COPERWELD 5/8" x 2.40M	UN	1	53,28	53,28
TOTAL SEM BDI - C4765							340,83
TAXA DE BDI (24,00 %)							81,80
TOTAL COM BDI - C4765							422,63

CLASSE/TIPO	CÓDIGO	FONTE	DESCRIÇÃO	UNID.	COEF.	P. UNIT. (R\$)	TOTAL (R\$)
	C2166	SEINFRA	REGISTRO DE GAVETA C/CANOPLA CROMADA D= 20mm (3/4")	UN		113,16	
INSUMO	I0043	SEINFRA	AJUDANTE DE ENCANADOR	H	0,61	21,10	12,87
INSUMO	I2320	SEINFRA	ENCANADOR	H	0,61	26,18	15,96
INSUMO	I1180	SEINFRA	FITA DE VEDAÇÃO	M	0,94	0,36	0,33
INSUMO	I1806	SEINFRA	REGISTRO DE GAVETA CROMADO 20MM (3/4')	UN	1	84,00	84,00
TOTAL SEM BDI - C2166							113,16
TAXA DE BDI (24,00 %)							27,16
TOTAL COM BDI - C2166							140,32

CLASSE/TIPO	CÓDIGO	FONTE	DESCRIÇÃO	UNID.	COEF.	P. UNIT. (R\$)	TOTAL (R\$)
-------------	--------	-------	-----------	-------	-------	----------------	-------------

MUNICÍPIO DE SAO FRANCISCO DE ASSIS DO PIAUI - PI
REFORMA NA CRECHE MUNICIPAL VÓ RAIMUNDA MARIA DE JESUS - PREFEITURA MUNICIPAL DE SÃO FRANCISCO DE ASSIS DO PIAUÍ
PLANILHA DE COMPOSIÇÕES UNITÁRIAS

DATA BASE: SINAPI PI 09/2024, SEINFRA CE 28, ORSE SE 07/2024, SICRO PI 04/2024, SEM DESONERAÇÃO					LEIS SOCIAIS (%):	114,54	BDI (%):	24,00
INHI	89429	SINAPI	ADAPTADOR CURTO COM BOLSA E ROSCA PARA REGISTRO, PVC, SOLDÁVEL, DN 25MM X 3/4 , INSTALADO EM RAMAL DE DISTRIBUIÇÃO DE ÁGUA - FORNECIMENTO E INSTALAÇÃO. AF_06/2022	UN		5,65		
INSUMO	65	SINAPI	ADAPTADOR PVC SOLDAVEL CURTO COM BOLSA E ROSCA, 25 MM X 3/4", PARA AGUA FRIA	UN	1	0,81		0,81
INSUMO	122	SINAPI	ADESIVO PLASTICO PARA PVC, FRASCO COM *850* GR	UN	0,0059	67,32		0,39
INSUMO	20083	SINAPI	SOLUCAO PREPARADORA / LIMPADORA PARA PVC, FRASCO COM 1000 CM3	UN	0,007	76,27		0,53
INSUMO	38383	SINAPI	LIXA D'AGUA EM FOLHA, GRAO 100	UN	0,0281	2,42		0,06
COMPOSICAO	88248	SINAPI	AUXILIAR DE ENCANADOR OU BOMBEIRO HIDRÁULICO COM ENCARGOS COMPLEMENTARES	H	0,0844	20,70		1,74
COMPOSICAO	88267	SINAPI	ENCANADOR OU BOMBEIRO HIDRÁULICO COM ENCARGOS COMPLEMENTARES	H	0,0844	25,23		2,12
TOTAL SEM BDI - 89429								5,65
TAXA DE BDI (24,00 %)								1,36
TOTAL COM BDI - 89429								7,01

CLASSE/TIPO	CÓDIGO	FONTE	DESCRIÇÃO	UNID.	COEF.	P. UNIT. (R\$)	TOTAL (R\$)
INHI	89408	SINAPI	JOELHO 90 GRAUS, PVC, SOLDÁVEL, DN 25MM, INSTALADO EM RAMAL DE DISTRIBUIÇÃO DE ÁGUA - FORNECIMENTO E INSTALAÇÃO. AF_06/2022	UN		8,04	
INSUMO	122	SINAPI	ADESIVO PLASTICO PARA PVC, FRASCO COM *850* GR	UN	0,0071	67,32	0,47
INSUMO	3529	SINAPI	JOELHO PVC, SOLDAVEL, 90 GRAUS, 25 MM, COR MARROM, PARA AGUA FRIA PREDIAL	UN	1	0,66	0,66
INSUMO	20083	SINAPI	SOLUCAO PREPARADORA / LIMPADORA PARA PVC, FRASCO COM 1000 CM3	UN	0,008	76,27	0,61
INSUMO	38383	SINAPI	LIXA D'AGUA EM FOLHA, GRAO 100	UN	0,0302	2,42	0,07
COMPOSICAO	88248	SINAPI	AUXILIAR DE ENCANADOR OU BOMBEIRO HIDRÁULICO COM ENCARGOS COMPLEMENTARES	H	0,1359	20,70	2,81
COMPOSICAO	88267	SINAPI	ENCANADOR OU BOMBEIRO HIDRÁULICO COM ENCARGOS COMPLEMENTARES	H	0,1359	25,23	3,42
TOTAL SEM BDI - 89408							8,04
TAXA DE BDI (24,00 %)							1,93
TOTAL COM BDI - 89408							9,97

CLASSE/TIPO	CÓDIGO	FONTE	DESCRIÇÃO	UNID.	COEF.	P. UNIT. (R\$)	TOTAL (R\$)
INHI	89440	SINAPI	TE, PVC, SOLDÁVEL, DN 25MM, INSTALADO EM RAMAL DE DISTRIBUIÇÃO DE ÁGUA - FORNECIMENTO E INSTALAÇÃO. AF_06/2022	UN		11,14	
INSUMO	122	SINAPI	ADESIVO PLASTICO PARA PVC, FRASCO COM *850* GR	UN	0,0106	67,32	0,71
INSUMO	7139	SINAPI	TE SOLDAVEL, PVC, 90 GRAUS, 25 MM, PARA AGUA FRIA PREDIAL (NBR 5648)	UN	1	1,10	1,10
INSUMO	20083	SINAPI	SOLUCAO PREPARADORA / LIMPADORA PARA PVC, FRASCO COM 1000 CM3	UN	0,012	76,27	0,91
INSUMO	38383	SINAPI	LIXA D'AGUA EM FOLHA, GRAO 100	UN	0,0453	2,42	0,10
COMPOSICAO	88248	SINAPI	AUXILIAR DE ENCANADOR OU BOMBEIRO HIDRÁULICO COM ENCARGOS COMPLEMENTARES	H	0,1812	20,70	3,75
COMPOSICAO	88267	SINAPI	ENCANADOR OU BOMBEIRO HIDRÁULICO COM ENCARGOS COMPLEMENTARES	H	0,1812	25,23	4,57
TOTAL SEM BDI - 89440							11,14
TAXA DE BDI (24,00 %)							2,67
TOTAL COM BDI - 89440							13,81

CLASSE/TIPO	CÓDIGO	FONTE	DESCRIÇÃO	UNID.	COEF.	P. UNIT. (R\$)	TOTAL (R\$)
	C1562	SEINFRA	JOELHO REDUÇÃO PVC SOLD. AZUL D=25mmX1/2"	UN		14,85	
INSUMO	I0043	SEINFRA	AJUDANTE DE ENCANADOR	H	0,18	21,10	3,79
INSUMO	I2320	SEINFRA	ENCANADOR	H	0,18	26,18	4,71
INSUMO	I0026	SEINFRA	ADESIVO PARA TUBO DE PVC RIGIDO	KG	0,0025	63,36	0,15
INSUMO	I1180	SEINFRA	FITA DE VEDAÇÃO	M	0,31	0,36	0,11
INSUMO	I1306	SEINFRA	JOELHO REDUÇÃO PVC SOLDAVEL AZUL DE 25X1/2"	UN	1	5,85	5,85
INSUMO	I1888	SEINFRA	SOLUÇÃO LIMPADORA PARA PVC RIGIDO	L	0,004	61,02	0,24
TOTAL SEM BDI - C1562							14,85
TAXA DE BDI (24,00 %)							3,56
TOTAL COM BDI - C1562							18,41

CLASSE/TIPO	CÓDIGO	FONTE	DESCRIÇÃO	UNID.	COEF.	P. UNIT. (R\$)	TOTAL (R\$)
INHI	89402	SINAPI	TUBO, PVC, SOLDÁVEL, DE 25MM, INSTALADO EM RAMAL DE DISTRIBUIÇÃO DE ÁGUA - FORNECIMENTO E INSTALAÇÃO. AF_06/2022	M		11,34	
INSUMO	9868	SINAPI	TUBO PVC, SOLDAVEL, DE 25 MM, AGUA FRIA (NBR-5648)	M	1,0493	3,80	3,98
INSUMO	38383	SINAPI	LIXA D'AGUA EM FOLHA, GRAO 100	UN	0,037	2,42	0,08
COMPOSICAO	88248	SINAPI	AUXILIAR DE ENCANADOR OU BOMBEIRO HIDRÁULICO COM ENCARGOS COMPLEMENTARES	H	0,1586	20,70	3,28
COMPOSICAO	88267	SINAPI	ENCANADOR OU BOMBEIRO HIDRÁULICO COM ENCARGOS COMPLEMENTARES	H	0,1586	25,23	4,00
TOTAL SEM BDI - 89402							11,34
TAXA DE BDI (24,00 %)							2,72
TOTAL COM BDI - 89402							14,06

CLASSE/TIPO	CÓDIGO	FONTE	DESCRIÇÃO	UNID.	COEF.	P. UNIT. (R\$)	TOTAL (R\$)
INHI	89748	SINAPI	CURVA CURTA 90 GRAUS, PVC, SERIE NORMAL, ESGOTO PREDIAL, DN 100 MM, JUNTA ELÁSTICA, FORNECIDO E INSTALADO EM RAMAL DE DESCARGA OU RAMAL DE ESGOTO SANITÁRIO. AF_08/2022	UN		36,93	
INSUMO	301	SINAPI	ANEL BORRACHA PARA TUBO ESGOTO PREDIAL, DN 100 MM (NBR 5688)	UN	2	3,79	7,58
INSUMO	1966	SINAPI	CURVA PVC CURTA 90 GRAUS, DN 100 MM, PARA ESGOTO PREDIAL	UN	1	17,33	17,33
INSUMO	20078	SINAPI	PASTA LUBRIFICANTE PARA TUBOS E CONEXOES COM JUNTA ELASTICA, EMBALAGEM DE *400* GR (USO EM PVC, ACO, POLIETILENO E OUTROS)	UN	0,115	27,78	3,19
COMPOSICAO	88248	SINAPI	AUXILIAR DE ENCANADOR OU BOMBEIRO HIDRÁULICO COM ENCARGOS COMPLEMENTARES	H	0,1926	20,70	3,98
COMPOSICAO	88267	SINAPI	ENCANADOR OU BOMBEIRO HIDRÁULICO COM ENCARGOS COMPLEMENTARES	H	0,1926	25,23	4,85
TOTAL SEM BDI - 89748							36,93
TAXA DE BDI (24,00 %)							8,86
TOTAL COM BDI - 89748							45,79

CLASSE/TIPO	CÓDIGO	FONTE	DESCRIÇÃO	UNID.	COEF.	P. UNIT. (R\$)	TOTAL (R\$)
-------------	--------	-------	-----------	-------	-------	----------------	-------------

MUNICÍPIO DE SÃO FRANCISCO DE ASSIS DO PIAUÍ - PI
REFORMA NA CRECHE MUNICIPAL VÓ RAIMUNDA MARIA DE JESUS - PREFEITURA MUNICIPAL DE SÃO FRANCISCO DE ASSIS DO PIAUÍ
PLANILHA DE COMPOSIÇÕES UNITÁRIAS

DATA BASE: SINAPI PI 09/2024, SEINFRA CE 28, ORSE SE 07/2024, SICRO PI 04/2024, SEM DESONERAÇÃO

114,54

24,00

INHI	89724	SINAPI	JOELHO 90 GRAUS, PVC, SERIE NORMAL, ESGOTO PREDIAL, DN 40 MM, JUNTA SOLDÁVEL, FORNECIDO E INSTALADO EM RAMAL DE DESCARGA OU RAMAL DE ESGOTO SANITÁRIO. AF_08/2022	UN		9,20	
INSUMO	122	SINAPI	ADESIVO PLASTICO PARA PVC, FRASCO COM *850* GR	UN	0,0099	67,32	0,66
INSUMO	3517	SINAPI	JOELHO PVC, SOLDÁVEL, BB, 90 GRAUS, SEM ANEL, DN 40 MM, PARA ESGOTO PREDIAL SECUNDARIO	UN	1	1,57	1,57
INSUMO	20083	SINAPI	SOLUCAO PREPARADORA / LIMPADORA PARA PVC, FRASCO COM 1000 CM3	UN	0,015	76,27	1,14
INSUMO	38383	SINAPI	LIXA D'AGUA EM FOLHA, GRAO 100	UN	0,0071	2,42	0,01
COMPOSICAO	88248	SINAPI	AUXILIAR DE ENCANADOR OU BOMBEIRO HIDRÁULICO COM ENCARGOS COMPLEMENTARES	H	0,127	20,70	2,62
COMPOSICAO	88267	SINAPI	ENCANADOR OU BOMBEIRO HIDRÁULICO COM ENCARGOS COMPLEMENTARES	H	0,127	25,23	3,20
TOTAL SEM BDI - 89724							9,20
TAXA DE BDI (24,00 %)							2,21
TOTAL COM BDI - 89724							11,41

CLASSE/TIPO	CÓDIGO	FONTE	DESCRIÇÃO	UNID.	COEF.	P. UNIT. (R\$)	TOTAL (R\$)
	C4923	SEINFRA	CAIXA SIFONADA PVC 100 X 100 X 50MM, ACABAMENTO BRANCO (GRELHA OU TAMPA CEGA)	UN		41,09	
INSUMO	I0043	SEINFRA	AJUDANTE DE ENCANADOR	H	0,5	21,10	10,55
INSUMO	I2320	SEINFRA	ENCANADOR	H	0,5	26,18	13,09
INSUMO	I9404	SEINFRA	CAIXA SIFONADA PVC 100 X 100 X 50MM, ACABAMENTO BRANCO (GRELHA OU TAMPA CEGA)	UN	1	17,45	17,45
TOTAL SEM BDI - C4923							41,09
TAXA DE BDI (24,00 %)							9,86
TOTAL COM BDI - C4923							50,95

[illegible][illegible]

CLASSE/TIPO	CÓDIGO	FONTE	DESCRIÇÃO	UNID.	COEF.	P. UNIT. (R\$)	TOTAL (R\$)
INHI	104345	SINAPI	JUNÇÃO DE REDUÇÃO INVERTIDA, PVC, SÉRIE NORMAL, ESGOTO PREDIAL, DN 100 X 50 MM, JUNTA ELÁSTICA, FORNECIDO E INSTALADO EM RAMAL DE DESCARGA OU RAMAL DE ESGOTO SANITÁRIO. AF_08/2022	UN		38,45	
INSUMO	296	SINAPI	ANEL BORRACHA PARA TUBO ESGOTO PREDIAL, DN 50 MM (NBR 5688)	UN	1	2,14	2,14
INSUMO	301	SINAPI	ANEL BORRACHA PARA TUBO ESGOTO PREDIAL, DN 100 MM (NBR 5688)	UN	2	3,79	7,58
INSUMO	10908	SINAPI	JUNCAO DE REDUCAO INVERTIDA, PVC SOLDAVEL, 100 X 50 MM, SERIE NORMAL PARA ESGOTO PREDIAL	UN	1	14,18	14,18
INSUMO	20078	SINAPI	PASTA LUBRIFICANTE PARA TUBOS E CONEXOES COM JUNTA ELASTICA, EMBALAGEM DE *400* GR (USO EM PVC, ACO, POLIETILENO E OUTROS)	UN	0,14	27,78	3,88
COMPOSICAO	88248	SINAPI	AUXILIAR DE ENCANADOR OU BOMBEIRO HIDRÁULICO COM ENCARGOS COMPLEMENTARES	H	0,2325	20,70	4,81
COMPOSICAO	88267	SINAPI	ENCANADOR OU BOMBEIRO HIDRÁULICO COM ENCARGOS COMPLEMENTARES	H	0,2325	25,23	5,86
TOTAL SEM BDI - 104345							38,45
TAXA DE BDI (24,00 %)							9,23
TOTAL COM BDI - 104345							47,68

[illegible]

MUNICÍPIO DE SAO FRANCISCO DE ASSIS DO PIAUI - PI
REFORMA NA CRECHE MUNICIPAL VÓ RAIMUNDA MARIA DE JESUS - PREFEITURA MUNICIPAL DE SÃO FRANCISCO DE ASSIS DO PIAUÍ
PLANILHA DE COMPOSIÇÕES UNITÁRIAS

DATA BASE: SINAPI PI 09/2024, SEINFRA CE 28, ORSE SE 07/2024, SICRO PI 04/2024, SEM DESONERAÇÃO	LEIS SOCIAIS (%): 114,54	BDI (%): 24,00
TOTAL COM BDI - 01638/ORSE		60,12

CLASSE/TIPO	CÓDIGO	FONTE	DESCRIÇÃO	UNID.	COEF.	P. UNIT. (R\$)	TOTAL (R\$)
	C2359	SEINFRA	TÊ PVC BRANCO P/ESGOTO D=50MM (2')-JUNTAS SOLD.	UN		25,10	
INSUMO	I0043	SEINFRA	AJUDANTE DE ENCANADOR	H	0,29	21,10	6,11
INSUMO	I2320	SEINFRA	ENCANADOR	H	0,29	26,18	7,59
INSUMO	I0026	SEINFRA	ADESIVO PARA TUBO DE PVC RIGIDO	KG	0,0225	63,36	1,42
INSUMO	I1888	SEINFRA	SOLUÇÃO LIMPADORA PARA PVC RIGIDO	L	0,033	61,02	2,01
INSUMO	I2014	SEINFRA	TE PVC PARA ESGOTO DE 50MM (2")	UN	1	7,97	7,97
TOTAL SEM BDI - C2359							25,10
TAXA DE BDI (24,00 %)							6,02
TOTAL COM BDI - C2359							31,12

CLASSE/TIPO	CÓDIGO	FONTE	DESCRIÇÃO	UNID.	COEF.	P. UNIT. (R\$)	TOTAL (R\$)
INHI	89714	SINAPI	TUBO PVC, SERIE NORMAL, ESGOTO PREDIAL, DN 100 MM, FORNECIDO E INSTALADO EM RAMAL DE DESCARGA OU RAMAL DE ESGOTO SANITÁRIO. AF_08/2022	M		32,13	
INSUMO	9836	SINAPI	TUBO PVC SERIE NORMAL, DN 100 MM, PARA ESGOTO PREDIAL (NBR 5688)	M	1,0549	11,08	11,68
INSUMO	38383	SINAPI	LIXA D'AGUA EM FOLHA, GRAO 100	UN	0,0247	2,42	0,05
COMPOSICAO	88248	SINAPI	AUXILIAR DE ENCANADOR OU BOMBEIRO HIDRÁULICO COM ENCARGOS COMPLEMENTARES	H	0,4444	20,70	9,19
COMPOSICAO	88267	SINAPI	ENCANADOR OU BOMBEIRO HIDRÁULICO COM ENCARGOS COMPLEMENTARES	H	0,4444	25,23	11,21
TOTAL SEM BDI - 89714							32,13
TAXA DE BDI (24,00 %)							7,71
TOTAL COM BDI - 89714							39,84

CLASSE/TIPO	CÓDIGO	FONTE	DESCRIÇÃO	UNID.	COEF.	P. UNIT. (R\$)	TOTAL (R\$)
INHI	89798	SINAPI	TUBO PVC, SERIE NORMAL, ESGOTO PREDIAL, DN 50 MM, FORNECIDO E INSTALADO EM PRUMADA DE ESGOTO SANITÁRIO OU VENTILAÇÃO. AF_08/2022	M		10,36	
INSUMO	9838	SINAPI	TUBO PVC SERIE NORMAL, DN 50 MM, PARA ESGOTO PREDIAL (NBR 5688)	M	1,0549	7,99	8,42
INSUMO	38383	SINAPI	LIXA D'AGUA EM FOLHA, GRAO 100	UN	0,023	2,42	0,05
COMPOSICAO	88248	SINAPI	AUXILIAR DE ENCANADOR OU BOMBEIRO HIDRÁULICO COM ENCARGOS COMPLEMENTARES	H	0,0415	20,70	0,85
COMPOSICAO	88267	SINAPI	ENCANADOR OU BOMBEIRO HIDRÁULICO COM ENCARGOS COMPLEMENTARES	H	0,0415	25,23	1,04
TOTAL SEM BDI - 89798							10,36
TAXA DE BDI (24,00 %)							2,49
TOTAL COM BDI - 89798							12,85

CLASSE/TIPO	CÓDIGO	FONTE	DESCRIÇÃO	UNID.	COEF.	P. UNIT. (R\$)	TOTAL (R\$)
INHI	89711	SINAPI	TUBO PVC, SERIE NORMAL, ESGOTO PREDIAL, DN 40 MM, FORNECIDO E INSTALADO EM RAMAL DE DESCARGA OU RAMAL DE ESGOTO SANITÁRIO. AF_08/2022	M		18,58	
INSUMO	9835	SINAPI	TUBO PVC SERIE NORMAL, DN 40 MM, PARA ESGOTO PREDIAL (NBR 5688)	M	1,0549	4,84	5,10
INSUMO	38383	SINAPI	LIXA D'AGUA EM FOLHA, GRAO 100	UN	0,0163	2,42	0,03
COMPOSICAO	88248	SINAPI	AUXILIAR DE ENCANADOR OU BOMBEIRO HIDRÁULICO COM ENCARGOS COMPLEMENTARES	H	0,293	20,70	6,06
COMPOSICAO	88267	SINAPI	ENCANADOR OU BOMBEIRO HIDRÁULICO COM ENCARGOS COMPLEMENTARES	H	0,293	25,23	7,39
TOTAL SEM BDI - 89711							18,58
TAXA DE BDI (24,00 %)							4,46
TOTAL COM BDI - 89711							23,04

CLASSE/TIPO	CÓDIGO	FONTE	DESCRIÇÃO	UNID.	COEF.	P. UNIT. (R\$)	TOTAL (R\$)
INHI	86911	SINAPI	TORNEIRA CROMADA LONGA, DE PAREDE, 1/2" OU 3/4", PARA PIA DE COZINHA, PADRÃO POPULAR - FORNECIMENTO E INSTALAÇÃO. AF_01/2020	UN		92,11	
INSUMO	3146	SINAPI	FITA VEDA ROSCA EM ROLOS DE 18 MM X 10 M (L X C)	UN	0,021	4,32	0,09
INSUMO	13416	SINAPI	TORNEIRA METALICA CROMADA, RETA, DE PAREDE, PARA COZINHA, SEM BICO, SEM AREJADOR, PADRAO POPULAR, 1/2" OU 3/4" (REF 1158)	UN	1	88,34	88,34
COMPOSICAO	88267	SINAPI	ENCANADOR OU BOMBEIRO HIDRÁULICO COM ENCARGOS COMPLEMENTARES	H	0,1164	25,23	2,93
COMPOSICAO	88316	SINAPI	SERVENTE COM ENCARGOS COMPLEMENTARES	H	0,0367	20,64	0,75
TOTAL SEM BDI - 86911							92,11
TAXA DE BDI (24,00 %)							22,11
TOTAL COM BDI - 86911							114,22

CLASSE/TIPO	CÓDIGO	FONTE	DESCRIÇÃO	UNID.	COEF.	P. UNIT. (R\$)	TOTAL (R\$)
	03700/ORSE	ORSE	ENGATE EM PVC (LIGAÇÃO FLEXÍVEL), AKROS, 30 CM, ACABAMENTO CROMADO OU SIMILAR	UN		44,68	
INSUMO	00981/ORSE	ORSE	FITA VEDA ROSCA 18MM	M	0,15	0,22	0,03
INSUMO	2696	SINAPI	ENCANADOR OU BOMBEIRO HIDRAULICO (HORISTA)	H	0,1	19,09	1,90
INSUMO	11683	SINAPI	ENGATE / RABICHO FLEXIVEL INOX 1/2" X 30 CM	UN	1	42,38	42,38
COMPOSICAO	10554/ORSE	ORSE	ENCARGOS COMPLEMENTARES - ENCANADOR	H	0,1	3,77	0,37
TOTAL SEM BDI - 03700/ORSE							44,68
TAXA DE BDI (24,00 %)							10,72
TOTAL COM BDI - 03700/ORSE							55,40

CLASSE/TIPO	CÓDIGO	FONTE	DESCRIÇÃO	UNID.	COEF.	P. UNIT. (R\$)	TOTAL (R\$)
	12268/ORSE	ORSE	PIA DE COZINHA COM BANCADA EM GRANITO CINZA ANDORINHA, E = 2CM, DIM 2.20X0.60, COM 01 CUBA DE AÇO INOX, SIFÃO CROMADO, VÁLVULA CROMADA, INCLUSIVE RODOPIA 10 CM, ASSENTADA.	UN		1.813,54	
INSUMO	02016/ORSE	ORSE	SIFÃO PARA PIA DE COZINHA OU TANQUE, DECA REF. 1680.C112, ACABAMENTO CROMADO 1 1/2 X 1 1/2 OU SIMILAR.	UN	1	384,89	384,89
INSUMO	02585/ORSE	ORSE	TAMPO/BANCADA DE GRANITO CINZA ANDORINHA, E=2CM	M2	1,32	516,98	682,41
INSUMO	07479/ORSE	ORSE	RODOPIA EM GRANITO CINZA ANDORINHA, L=10CM, E=2CM, COM ACABAMENTO ABOLEADO	M	2,2	64,20	141,24
INSUMO	09964/ORSE	ORSE	PERFIL ALUMÍNIO, TUBO RETANGULAR 50,80MM X 25,40MM X 1,20MM (0,484KG/M)	M	1,2	20,12	24,14
INSUMO	12051/ORSE	ORSE	TESTEIRA EM GRANITO CINZA ANDORINHA, L=4 CM (DE TOPO) - FORNECIMENTO E COLOCAÇÃO	M	3,4	39,16	133,14
INSUMO	12056/ORSE	ORSE	RASGO EM BANCADA DE MÁRMORE OU GRANITO PARA COLACAÇÃO DE CUBA	UN	1	121,42	121,42
INSUMO	1747	SINAPI	CUBA ACO INOX (AISI 304) DE EMBUTIR COM VALVULA DE 3 1/2 ", DE *56 X 33 X 12* CM	UN	1	199,26	199,26
INSUMO	2696	SINAPI	ENCANADOR OU BOMBEIRO HIDRAULICO (HORISTA)	H	2	19,09	38,18

MUNICÍPIO DE SAO FRANCISCO DE ASSIS DO PIAUI - PI
REFORMA NA CRECHE MUNICIPAL VÓ RAIMUNDA MARIA DE JESUS - PREFEITURA MUNICIPAL DE SÃO FRANCISCO DE ASSIS DO PIAUÍ
PLANILHA DE COMPOSIÇÕES UNITÁRIAS

DATA BASE: SINAPI PI 09/2024, SEINFRA CE 28, ORSE SE 07/2024, SICRO PI 04/2024, SEM DESONERAÇÃO						LEIS SOCIAIS (%): 114,54	BDI (%): 24,00
INSUMO	4750	SINAPI	PEDREIRO (HORISTA)	H	2	19,09	38,18
INSUMO	6111	SINAPI	SERVENTE DE OBRAS (HORISTA)	H	2	13,98	27,96
COMPOSICAO	10549/ORSE	ORSE	ENCARGOS COMPLEMENTARES - SERVENTE	H	2	3,88	7,76
COMPOSICAO	10550/ORSE	ORSE	ENCARGOS COMPLEMENTARES - PEDREIRO	H	2	3,71	7,42
COMPOSICAO	10554/ORSE	ORSE	ENCARGOS COMPLEMENTARES - ENCANADOR	H	2	3,77	7,54
TOTAL SEM BDI - 12268/ORSE							1.813,54
TAXA DE BDI (24,00 %)							435,25
TOTAL COM BDI - 12268/ORSE							2.248,79

CLASSE/TIPO	CÓDIGO	FONTE	DESCRIÇÃO	UNID.	COEF.	P. UNIT. (R\$)	TOTAL (R\$)
	C4069	SEINFRA	BANCADA DE GRANITO (OUTRAS CORES) ESP. = 2cm (COLOCADO)	M2		505,67	
INSUMO	I2391	SEINFRA	PEDREIRO	H	1,2	26,86	32,23
INSUMO	I2543	SEINFRA	SERVENTE	H	2	20,26	40,52
INSUMO	I0108	SEINFRA	AREIA GROSSA	M3	0,008	119,58	0,95
INSUMO	I0805	SEINFRA	CIMENTO PORTLAND	KG	3,2	0,71	2,27
INSUMO	I7894	SEINFRA	BANCADA DE GRANITO OUTRAS CORES E=2cm,	M2	1	429,70	429,70
TOTAL SEM BDI - C4069							505,67
TAXA DE BDI (24,00 %)							121,36
TOTAL COM BDI - C4069							627,03

CLASSE/TIPO	CÓDIGO	FONTE	DESCRIÇÃO	UNID.	COEF.	P. UNIT. (R\$)	TOTAL (R\$)
	13086/ORSE	ORSE	BRINQUEDO - GANGORRA DUPLA, MODELO M119, DA LÚDICO BRINQUEDOS INTELIGENTES OU SIMILAR	UN		1.760,00	
INSUMO	13849/ORSE	ORSE	BRINQUEDO - GANGORRA DUPLA, MODELO M119, DA LÚDICO BRINQUEDOS INTELIGENTES OU SIMILAR	UN	1	1.760,00	1.760,00
TOTAL SEM BDI - 13086/ORSE							1.760,00
TAXA DE BDI (24,00 %)							422,40
TOTAL COM BDI - 13086/ORSE							2.182,40

CLASSE/TIPO	CÓDIGO	FONTE	DESCRIÇÃO	UNID.	COEF.	P. UNIT. (R\$)	TOTAL (R\$)
	13082/ORSE	ORSE	BRINQUEDO - BALANÇO DUPLO, MODELO M117, DA LÚDICO BRINQUEDOS INTELIGENTES OU SIMILAR	UN		2.140,23	
INSUMO	13844/ORSE	ORSE	BRINQUEDO - BALANÇO DUPLO, MODELO M117, DA LÚDICO BRINQUEDOS INTELIGENTES OU SIMILAR	UN	1	1.800,00	1.800,00
COMPOSICAO	00095/ORSE	ORSE	CONCRETO SIMPLES FABRICADO NA OBRA, FCK=13,5 MPA, LANÇADO E ADENSADO	M3	0,48	708,83	340,23
TOTAL SEM BDI - 13082/ORSE							2.140,23
TAXA DE BDI (24,00 %)							513,66
TOTAL COM BDI - 13082/ORSE							2.653,89

CLASSE/TIPO	CÓDIGO	FONTE	DESCRIÇÃO	UNID.	COEF.	P. UNIT. (R\$)	TOTAL (R\$)
	13084/ORSE	ORSE	BRINQUEDO - CAVALINHO, MODELO M124, DA LÚDICO BRINQUEDOS INTELIGENTES OU SIMILAR - FORNECIMENTO E MONTAGEM	UN		750,00	
INSUMO	13846/ORSE	ORSE	BRINQUEDO - CAVALINHO, MODELO M124, DA LÚDICO BRINQUEDOS INTELIGENTES OU SIMILAR	UN	1	750,00	750,00
TOTAL SEM BDI - 13084/ORSE							750,00
TAXA DE BDI (24,00 %)							180,00
TOTAL COM BDI - 13084/ORSE							930,00

CLASSE/TIPO	CÓDIGO	FONTE	DESCRIÇÃO	UNID.	COEF.	P. UNIT. (R\$)	TOTAL (R\$)
	C1625	SEINFRA	LIMPEZA DE PISOS E REVESTIMENTOS	M2		10,14	
INSUMO	I2543	SEINFRA	SERVENTE	H	0,4	20,26	8,10
INSUMO	I0052	SEINFRA	AMONIA	L	0,2	5,38	1,07
INSUMO	I0154	SEINFRA	ÁCIDO MURIÁTICO	L	0,14	6,94	0,97
TOTAL SEM BDI - C1625							10,14
TAXA DE BDI (24,00 %)							2,43
TOTAL COM BDI - C1625							12,57

CLASSE/TIPO	CÓDIGO	FONTE	DESCRIÇÃO	UNID.	COEF.	P. UNIT. (R\$)	TOTAL (R\$)
	C0702	SEINFRA	CARGA MANUAL DE ENTULHO EM CAMINHÃO BASCULANTE	M3		30,37	
INSUMO	I0578	SEINFRA	CAMINHÃO BASCULANTE 6 M3 (CHI)	H	0,24	65,80	15,79
INSUMO	I2543	SEINFRA	SERVENTE	H	0,72	20,26	14,58
TOTAL SEM BDI - C0702							30,37
TAXA DE BDI (24,00 %)							7,29
TOTAL COM BDI - C0702							37,66

CLASSE/TIPO	CÓDIGO	FONTE	DESCRIÇÃO	UNID.	PRODUÇÃO DA EQUIPE	P. UNIT. (R\$)		TOTAL (R\$)	
SICRO-DNIT	1506055	SICRO	PEDRA ARGAMASSADA COM CIMENTO E AREIA 1:3 - AREIA E PEDRA DE MÃO COMERCIAL - FORNECIMENTO E ASSENTAMENTO	M3	1	413,41			
B - MÃO DE OBRA				Quantidade	Unidade	Custo Horário			Custo Horário Total
				1	H	25,5185			25,5185
				4	H	20,1195			80,4780
						Custo horário total de Mão de Obra		105,9965	
						Custo horário total de Execução		105,9965	
						Custo unitário de Execução		105,9965	
						Custo do FIC		0,00000	
						Custo do FIT		0,00000	
C - MATERIAL				Quantidade	Unidade	Preço Unitário			Custo Unitário
				1,2	M3	131,2555			157,5066
							Custo unitário total de Material		157,5066
D - ATIVIDADES AUXILIARES				Quantidade	Unidade	Custo Unitário			Custo Unitário
				0,31559	M3	465,0800			146,7746
						Custo total de Atividades Auxiliares		146,7746	
E - TEMPO FIXO				Código	Quantidade	Unidade	Custo Unitário		
				5914647	1,8	T	1,7400		
						Custo unitário total de Tempo Fixo		3,1320	
F - MOMENTO DE TRANSPORTE				Quantidade	Unidade	DMT			
				1,8	TKM	LN	RP	P	FE
						5914359	5914374	5914389	
TOTAL SEM BDI - 1506055								413,41	
TAXA DE BDI (24,00 %)								99,22	
TOTAL COM BDI - 1506055								512,63	

MUNICÍPIO DE SAO FRANCISCO DE ASSIS DO PIAUI - PI
REFORMA NA CRECHE MUNICIPAL VÓ RAIMUNDA MARIA DE JESUS - PREFEITURA MUNICIPAL DE SÃO FRANCISCO DE ASSIS DO PIAUÍ
COMPOSIÇÃO DA TAXA DE BDI PARA SERVIÇOS

DATA BASE: SINAPI PI 09/2024, SEINFRA CE 28, ORSE SE 07/2024, SICRO PI 04/2024, SEM DESONERAÇÃO LEIS SOCIAIS (%): 114,54 BDI (%): 24,00

ITEM	DESCRIÇÃO	TOTAL (%)
AC	ADMINISTRAÇÃO CENTRAL	3,000%
SG	SEGURO E GARANTIA	0,800%
R	RISCOS	0,970%
DF	DESPESA FINANCEIRA	0,590%
L	LUCRO	9,840%
T	TRIBUTOS E IMPOSTOS	6,650%
PIS	PROGRAMA DE INTEGRAÇÃO SOCIAL	0,650%
COFINS	CONTRIBUIÇÃO SOCIAL PARA FINANCIAMENTO DA SEGURIDADE SOCIAL	3,000%
ISS	IMPOSTO SOBRE SERVIÇOS DE QUALQUER NATUREZA (5% x 60% = 3%)	3,000%
	ISS COBRADO NO MUNICÍPIO CONFORME O TIPO DA OBRA	5,000%
	PARTICIPAÇÃO DO CUSTO DE MÃO OBRA (SERVIÇOS) EM RELAÇÃO AO CUSTO TOTAL DA OBRA	60,000%
CPRB	CONTRIBUIÇÃO PREVIDENCIÁRIA SOBRE A RECEITA BRUTA	0,000%
BDI	TAXA DE BENEFÍCIOS E DESPESAS INDIRETAS	24,00%

$$BDI = \{ [(1 + AC + SG + R) \times (1 + DF) \times (1 + L)] / [1 - (PIS + COFINS + ISS + CPRB)] \} - 1$$

OBSERVAÇÕES
<p>OBS-1: Cálculo em conformidade com o acórdão nº 2622/2013-TCU e Lei nº 13.161 de 31 de agosto de 2015.</p> <p>OBS-2: Os percentuais de Impostos a serem adotados devem ser indicados pelo Tomador, conforme legislação vigente. Deverão ser definidos, conforme Código Tributário do município, o valor do ISS, que será um percentual entre 2% e 5%, e a alíquota aplicada sobre o mesmo, representando o percentual de mão de obra em relação ao valor total da obra.</p> <p>OBS-3: Para análise de orçamentos considerando a desoneração sobre a folha de pagamento, prevista na lei nº 12.844/2013, deverá ser adotada na contribuição prevenciária sobre a receita bruta, uma alíquota de 4,5% em orçamentos COM Desoneração e de 0% em orçamentos SEM Desoneração.</p> <p>OBS-4: Para o tipo de obra “Construção de Edifícios”, enquadram-se: a construção de edifícios residenciais de qualquer tipo; casas e residências unifamiliares; edifícios residenciais multifamiliares, incluindo edifícios de grande altura (arranha-céus); a construção de edifícios comerciais de qualquer tipo; consultórios e clínicas médicas; escolas; escritórios comerciais; hospitais; hotéis, motéis e outros tipos de alojamento; lojas, galerias e centros comerciais; restaurantes e outros estabelecimentos similares; shopping centers; a construção de edifícios destinados a outros usos específicos; armazéns e depósitos; edifícios garagem, inclusive garagens subterrâneas; edifícios para uso agropecuário; estações para trens e metropolitanos; estádios esportivos e quadras cobertas; igrejas e outras construções para fins religiosos (templos); instalações para embarque e desembarque de passageiros (em aeroportos, rodoviárias, portos, etc.); penitenciárias e presídios; postos de combustível; a construção de edifícios industriais (fábricas, oficinas, galpões industriais, etc.); as reformas, manutenções correntes, complementações e alterações de edifícios de qualquer natureza já existentes; a montagem de edifícios e casas pré moldadas ou pré-fabricadas de qualquer material, de natureza permanente ou temporária, quando não realizadas pelo próprio fabricante, conforme classificação 4120-4/00 do CNAE.</p>

MUNICÍPIO DE SAO FRANCISCO DE ASSIS DO PIAUI - PI
REFORMA NA CRECHE MUNICIPAL VÓ RAIMUNDA MARIA DE JESUS - PREFEITURA MUNICIPAL DE SÃO FRANCISCO DE ASSIS DO PIAUÍ
PLANILHA DE LEIS SOCIAIS

DATA BASE: SINAPI PI 09/2024, SEINFRA CE 28, ORSE SE 07/2024, SICRO PI 04/2024, SEM DESONERAÇÃO LEIS SOCIAIS (%): 114,54 BDI (%): 24,00

CÓDIGO	DESCRIÇÃO	COM DESONERAÇÃO		SEM DESONERAÇÃO	
		HORISTA	MENSALISTA	HORISTA	MENSALISTA
GRUPO A					
A1	INSS	0,00%	0,00%	20,00%	20,00%
A2	SESI	1,50%	1,50%	1,50%	1,50%
A3	SENAI	1,00%	1,00%	1,00%	1,00%
A4	INCRA	0,20%	0,20%	0,20%	0,20%
A5	SEBRAE	0,60%	0,60%	0,60%	0,60%
A6	SALÁRIO EDUCAÇÃO	2,50%	2,50%	2,50%	2,50%
A7	SEGURO CONTRA ACIDENTES DE TRABALHO	3,00%	3,00%	3,00%	3,00%
A8	FGTS	8,00%	8,00%	8,00%	8,00%
A9	SECONCI	0,00%	0,00%	0,00%	0,00%
A	TOTAL	16,80%	16,80%	36,80%	36,80%
GRUPO B					
B1	REPOUSO SEMANAL REMUNERADO	17,82%	Não incide	17,82%	Não incide
B2	FERIADOS	3,95%	Não incide	3,95%	Não incide
B3	AUXÍLIO - ENFERMIDADE	0,85%	0,64%	0,85%	0,64%
B4	13º SALÁRIO	11,09%	8,33%	11,09%	8,33%
B5	LICENÇA PATERNIDADE	0,06%	0,04%	0,06%	0,04%
B6	FALTAS JUSTIFICADAS	0,74%	0,56%	0,74%	0,56%
B7	DIAS DE CHUVAS	1,18%	Não incide	1,18%	Não incide
B8	AUXÍLIO ACIDENTE DE TRABALHO	0,10%	0,08%	0,10%	0,08%
B9	FÉRIAS GOZADAS	13,76%	10,34%	13,76%	10,34%
B10	SALÁRIO MATERNIDADE	0,04%	0,03%	0,04%	0,03%
B	TOTAL	49,59%	20,02%	49,59%	20,02%
GRUPO C					
C1	AVISO PRÉVIO INDENIZADO	5,36%	4,03%	5,36%	4,03%
C2	AVISO PRÉVIO TRABALHADO	0,13%	0,09%	0,13%	0,09%
C3	FÉRIAS INDENIZADAS	0,96%	0,72%	0,96%	0,72%
C4	DEPÓSITO RESCISÃO SEM JUSTA CAUSA	2,52%	1,89%	2,52%	1,89%
C5	INDENIZAÇÃO ADICIONAL	0,45%	0,34%	0,45%	0,34%
C	TOTAL	9,42%	7,07%	9,42%	7,07%
GRUPO D					
D1	REINCIDÊNCIA DE GRUPO A SOBRE GRUPO B	8,33%	3,36%	18,25%	7,37%
D2	REINCIDÊNCIA DE GRUPO A SOBRE AVISO PRÉVIO TRABALHADO E REINCIDÊNCIA DO FGTS SOBRE AVISO PRÉVIO INDENIZADO	0,45%	0,34%	0,48%	0,36%
D	TOTAL	8,78%	3,70%	18,73%	7,73%
GRUPO A + B + C + D					
TOTAL		84,59%	47,59%	114,54%	71,62%

FONTE: <http://www.caixa.gov.br/site/paginas/downloads.aspx>