



## EDITAL

**PROCESSO ADMINISTRATIVO Nº 016/2026**  
**CONCORRÊNCIA ELETRÔNICA Nº 006/2026**

### 1.- PREÂMBULO:

- 1.1.A PREFEITURA MUNICIPAL DE GOVERNADOR NUNES FREIRE**, torna público, para conhecimento dos interessados, que realizará licitação na modalidade **CONCORRÊNCIA**, na forma **ELETRÔNICA**, do tipo **MENOR PREÇO**, julgamento **GLOBAL**, através de execução indireta, no regime de empreitada por preço unitário, objetivando a contratação especificada no subitem 2.1 deste edital, nos termos da Lei Federal nº 14.133 de 01 de abril de 2021, Lei Complementar 123 de 14 de dezembro de 2006 e suas alterações posteriores e as exigências estabelecidas neste edital e seus anexos.
- 1.2.** Os trabalhos serão conduzidos por servidor designado, denominado Agente de Contratação, mediante a inserção e monitoramento de dados gerados ou transferidos diretamente para a página eletrônica, disponível em <https://licitagovnunesfreire.com.br/>. O servidor terá, dentre outras, as seguintes atribuições: coordenar o processo licitatório; receber, examinar e decidir as impugnações e consultas ao edital, apoiado pela sua equipe responsável pela sua elaboração; conduzir a sessão pública na internet; verificar a conformidade da proposta com os requisitos estabelecidos neste edital; dirigir a etapa de lances; verificar e julgar as condições de habilitação; receber, examinar e decidir os recursos, encaminhando à autoridade competente quando mantiver sua decisão; indicar o vencedor do certame; conduzir os trabalhos da equipe de apoio; e encaminhar o processo devidamente instruído a autoridade responsável pela adjudicação e propor a homologação.
- 1.3.-** Toda e qualquer alteração que possivelmente ocorrer neste Edital, tais como errata, adendo, suspensão ou revogação, deverá ser consultada pelos pretendentes licitantes no endereço eletrônico <https://licitagovnunesfreire.com.br/>, bem como, no site da Prefeitura Municipal de GOVERNADOR NUNES FREIRE, disponível em <https://governadornunesfreire.ma.gov.br/>.
- 1.4.** A Administração não se responsabilizará caso o pretendo licitante não acesse o e-mail informado ou não visualize a alteração nos Sites supracitados consequentemente desconhecendo o teor dos Avisos publicados.

**DATA: 04/03/2026, ou no primeiro dia útil subsequente, na hipótese de não haver expediente nesta data.**

**HORA: 09:00(nove horas) - horário de Brasília-DF.**

**LOCAL: Portal <https://licitagovnunesfreire.com.br/>.**

### 2.OBJETO DA LICITAÇÃO

- 2.1.** Constitui objeto da presente licitação: **CONTRATAÇÃO DE EMPRESA ESPECIALIZADA EM RECUPERAÇÃO DE PAVIMENTAÇÃO EM BLOQUETE NA SEDE E ZONA RURAL NO MUNICÍPIO DE GOVERNADOR NUNES FREIRE - MA**, conforme especificações constantes neste edital, no termo de referência, na planilha, cronograma, memorial descritivo e projeto.
- 2.2.** O valor do máximo aceitável para a presente licitação é de **R\$ 943.473,11 (novecentos e quarenta e três mil quatrocentos e setenta e três reais e onze centavos)**, cotado em moeda nacional (Real) na forma da planilha orçamentária que se anexa a este instrumento.



**2.2.1.** Em caso de discordância existente entre as especificações deste objeto descritas na Plataforma do Pregão e as especificações constantes deste Edital, serão consideradas como válidas as do Edital, sendo estas a que os licitantes deverão se ater no momento da elaboração da proposta.

### 3. DO CREDENCIAMENTO

- 3.1.** O Credenciamento é o nível básico do registro cadastral no SICAF, que permite a participação dos interessados na modalidade licitatória Pregão, em sua forma eletrônica.
- 3.2.** O cadastro no SICAF deverá ser feito no Portal de Compras do Governo Federal, no sítio [www.compras.gov.br](http://www.compras.gov.br), por meio de certificado digital conferido pela Infraestrutura de Chaves Públicas Brasileira – ICP - Brasil.
- 3.3.** O credenciamento junto ao provedor do sistema implica a responsabilidade do licitante ou de seu representante legal e a presunção de sua capacidade técnica para realização das transações inerentes a este Pregão.
- 3.4.** **O licitante responsabiliza-se exclusiva e formalmente pelas transações efetuadas em seu nome, assume como firmes e verdadeiras suas propostas e seus lances, inclusive os atos praticados diretamente ou por seu representante, excluída a responsabilidade do provedor do sistema ou da Prefeitura Municipal de GOVERNADOR NUNES FREIRE por eventuais danos decorrentes de uso indevido das credenciais de acesso, ainda que por terceiros.**
- 3.5.** É de responsabilidade do cadastrado conferir a exatidão dos seus dados cadastrais no SICAF e mantê-los atualizados junto aos órgãos responsáveis pela informação, devendo proceder, imediatamente, à correção ou à alteração dos registros tão logo identifique incorreção ou aqueles se tornem desatualizados.
- 3.6.** A não observância do disposto no subitem anterior poderá ensejar desclassificação no momento da habilitação.

### 4. DA PARTICIPAÇÃO

- 4.1.** Poderão participar deste Pregão interessados cujo ramo de atividade seja compatível com o objeto desta licitação, e que estejam com Credenciamento regular no Sistema de Cadastramento Unificado de Fornecedores – SICAF, conforme disposto no art. 9º da IN SEGES/MP nº 3, de 2018.
- 4.1.1.** Os licitantes deverão utilizar o certificado digital para acesso ao Sistema.
- 4.2.** Será concedido tratamento favorecido para as microempresas, empresas de pequeno porte e para o microempreendedor individual - MEI, nos limites previstos da Lei Complementar nº 123/2006.
- 4.3.** Não poderão participar desta licitação os interessados:
- 4.3.1.** proibidos de participar de licitações e celebrar contratos administrativos, na forma da legislação vigente;
- 4.3.2.** que não atendam às condições deste Edital e seu(s) anexo(s);
- 4.3.3.** estrangeiros que não tenham representação legal no Brasil com poderes expressos para receber citação e responder administrativa ou judicialmente;
- 4.3.4.** que se enquadrem nas vedações previstas no artigo 9º da Lei nº 14.133/21;
- 4.3.5.** que estejam sob falência, concordata ou em processo de dissolução ou liquidação;



- 4.3.6.** entidades empresariais que estejam reunidas em consórcio;
- 4.3.7.** Organizações da Sociedade Civil de Interesse Público - OSCIP, atuando nessa condição (Acórdão nº 746/2014-TCU-Plenário).
- 4.4.** Como condição para participação no Pregão, a licitante assinalará “sim” ou “não” em campo próprio do sistema eletrônico, relativo às seguintes declarações:
- 4.4.1.** que cumpre os requisitos estabelecidos no artigo 3º da Lei Complementar nº 123/2006, estando apta a usufruir do tratamento favorecido estabelecido em seus arts. 42 a 49;
- 4.4.1.1.** nos itens exclusivos para participação de microempresas e empresas de pequeno porte, a assinalação do campo “não” impedirá o prosseguimento no certame;
- 4.4.1.2.** nos itens em que a participação não for exclusiva para microempresas e empresas de pequeno porte, a assinalação do campo “não” apenas produzirá o efeito de o licitante não ter direito ao tratamento favorecido previsto na Lei Complementar nº 123/2006, mesmo que microempresa, empresa de pequeno porte.
- 4.4.2.** que está ciente e concorda com as condições contidas no Edital e seus anexos;
- 4.4.3.** que cumpre os requisitos para a habilitação definidos no Edital e que a proposta apresentada está em conformidade com as exigências editalícias;
- 4.4.4.** que inexistem fatos impeditivos para sua habilitação no certame, ciente da obrigatoriedade de declarar ocorrências posteriores;
- 4.4.5.** que não emprega menor de 18 anos em trabalho noturno, perigoso ou insalubre e não emprega menor de 16 anos, salvo menor, a partir de 14 anos, na condição de aprendiz, nos termos do artigo 7º, XXXIII, da Constituição;
- 4.4.6.** que a proposta foi elaborada de forma independente.
- 4.4.7.** que não possui, em sua cadeia produtiva, empregados executando trabalho degradante ou forçado, observando o disposto nos incisos III e IV do art. 1º e no inciso III do art. 5º da Constituição Federal;
- 4.4.8.** que o objeto seja executado por empresas que comprovem cumprimento de reserva de cargos prevista em lei para pessoa com deficiência ou para reabilitado da Previdência Social e que atendam às regras de acessibilidade previstas na legislação, conforme disposto no art. 93 da Lei nº 8.213, de 24 de julho de 1991.
- 4.5.** A declaração falsa relativa ao cumprimento de qualquer condição sujeitará o licitante às sanções previstas em lei e neste Edital.

## **5. DA APRESENTAÇÃO DA PROPOSTA E DOS DOCUMENTOS DE HABILITAÇÃO**

- 5.1.** Os licitantes encaminharão, exclusivamente por meio do sistema, proposta com a descrição do objeto ofertado e o preço, até a data e o horário estabelecidos para abertura da sessão pública, quando, então, encerrar-se-á automaticamente a etapa de envio dessa documentação.
- 5.2.** O envio da proposta, acompanhada dos documentos de habilitação exigidos neste Edital, ocorrerá por meio de envio na plataforma, quando da convocação pelo Agente de Contratação.
- 5.3.** As Microempresas e Empresas de Pequeno Porte deverão encaminhar a documentação de habilitação, ainda que haja alguma restrição de regularidade fiscal e trabalhista, nos termos do art. 43, § 1º da LC nº 123, de 2006.



- 5.4.** Incumbirá ao licitante acompanhar as operações no sistema eletrônico durante a sessão pública da licitação, ficando responsável pelo ônus decorrente da perda de negócios, diante da inobservância de quaisquer mensagens emitidas pelo sistema ou de sua desconexão.
- 5.5.** Até a abertura da sessão pública, os licitantes poderão retirar ou substituir a proposta e/ou os documentos de habilitação anteriormente inseridos no sistema;
- 5.6.** Não será estabelecida, nessa etapa do certame, ordem de classificação entre as propostas apresentadas, o que somente ocorrerá após a realização dos procedimentos de negociação e julgamento da proposta.
- 5.7.** Os documentos que compõem a proposta e a habilitação do licitante melhor classificado somente serão convocados e disponibilizados para avaliação do Agente de Contratações e para acesso público após o encerramento do envio de lances.
- 5.8.** Os documentos complementares à proposta e à habilitação, quando necessários à confirmação daqueles exigidos no edital e já apresentados, se houver, serão encaminhados pelo licitante melhor classificado após o encerramento do envio de lances no prazo definido pelo Agente de Contratações, de no mínimo 02 (duas) horas, sob pena de inabilitação, podendo ser prorrogado.
- 5.9.** Somente haverá a necessidade de comprovação do preenchimento de requisitos mediante apresentação dos documentos originais não-digitais quando houver dúvida em relação à integridade do documento digital.
- 5.10.** Nestes casos, a licitante deverá encaminhar a documentação original ou a cópia autenticada exigida, no prazo máximo de 03 (três) dias úteis, contados da data da solicitação do Agente de Contratações, via sistema.
- 5.11.** Se o licitante for a matriz, todos os documentos deverão estar em nome da matriz, e se o licitante for a filial, todos os documentos deverão estar em nome da filial, exceto aqueles documentos que, pela própria natureza, comprovadamente, forem emitidos somente em nome da matriz.
- 5.12.** Todos os documentos emitidos em língua estrangeira deverão ser entregues acompanhados da tradução para língua portuguesa, efetuada por Tradutor Juramentado, ou de outro que venha a substituí-lo, ou consularizados pelos respectivos consulados ou embaixadas.
- 5.13.** Havendo necessidade de analisar minuciosamente os documentos exigidos, o Agente de Contratações suspenderá a sessão, informando no “chat” a nova data e horário para a continuidade da mesma.
- 5.14.** Será inabilitado o licitante que não comprovar sua habilitação, seja por não apresentar quaisquer dos documentos exigidos, ou apresentá-los em desacordo com o estabelecido neste Edital.

## **6. DO PREENCHIMENTO DA PROPOSTA**

- 6.1.** O licitante deverá enviar sua proposta mediante o preenchimento, no sistema eletrônico, dos seguintes campos:
- 6.1.1.** *valor unitário do item;*
- 6.1.2.** *Marca;*
- 6.1.3.** *Fabricante;*
- 6.2.** Todas as especificações do objeto contidas na proposta vinculam o licitante.



- 6.2.1.** O licitante **NÃO** poderá oferecer proposta em quantitativo inferior ao máximo previsto para contratação.
- 6.2.2.** Descrição detalhada do objeto, contendo as informações similares à especificação do Termo de Referência. Em caso de divergência entre as quantidades, descrições e especificações constantes do CATMAT/SIASG e do Termo de Referência, prevalecem estas últimas;
- 6.3.** Nos valores propostos estarão inclusos todos os custos operacionais, encargos previdenciários, trabalhistas, tributários, comerciais e quaisquer outros que incidam direta ou indiretamente na execução do objeto.
- 6.4.** Comprovação no momento da apresentação da proposta, do recolhimento de quantia equivalente a 1% (um por cento) do valor estimado da contratação, a título de garantia de proposta, como requisito de pré-habilitação - conforme permissivo do Art. 58, § 1º da Lei Federal 14.133/21;
- 6.4.1.** Justifica-se a utilização de tal prerrogativa com escopo de evitar atrasos ou embaraços à licitação, e caso estes ocorram, a exigência da garantia da proposta poderá ser utilizada pela Administração Pública como medida pedagógica-punitiva de fácil e rápida aplicação.
- 6.4.2.** A garantia de proposta poderá ser prestada em conformidade com o Art. 96, § 1º da Lei 14.133/21.
- 6.5.** Os preços ofertados, tanto na proposta inicial, quanto na etapa de lances, serão de exclusiva responsabilidade do licitante, não lhe assistindo o direito de pleitear qualquer alteração, sob alegação de erro, omissão ou qualquer outro pretexto.
- 6.6.** Se o regime tributário da empresa implicar o recolhimento de tributos em percentuais variáveis, a cotação adequada será a que corresponde à média dos efetivos recolhimentos da empresa nos últimos doze meses.
- 6.7.** Independentemente do percentual de tributo inserido na planilha, no pagamento serão retidos na fonte os percentuais estabelecidos na legislação vigente.
- 6.8.** A apresentação das propostas implica obrigatoriedade do cumprimento das disposições nelas contidas, em conformidade com o que dispõe o Termo de Referência, assumindo o proponente o compromisso de executar o objeto licitado nos seus termos, bem como de fornecer os materiais, equipamentos, ferramentas e utensílios necessários, em quantidades e qualidades adequadas à perfeita execução contratual, promovendo, quando requerido, sua substituição.
- 6.8.1.** O prazo de validade da proposta não será inferior a **90 (noventa)** dias, a contar da data de sua apresentação.
- 6.8.2.** Os licitantes devem respeitar os preços máximos estabelecidos nas normas de regência de contratações públicas federais, quando participarem de licitações públicas;
- 6.8.3.** Caso o critério de julgamento seja o de maior desconto, o preço já decorrente da aplicação do desconto ofertado deverá respeitar os preços máximos.
- O descumprimento das regras supramencionadas pela Administração por parte dos contratados pode ensejar a responsabilização pelo Tribunal de Contas da União e, após o devido processo legal, gerar as seguintes consequências: assinatura de prazo para a adoção das medidas necessárias ao exato cumprimento da lei, nos termos do art. 71, inciso IX, da Constituição; ou condenação dos agentes públicos responsáveis e da empresa contratada ao pagamento dos prejuízos ao erário, caso verificada a ocorrência de superfaturamento por sobrepreço na execução do contrato.

## **7. DA ABERTURA DA SESSÃO PÚBLICA, CLASSIFICAÇÃO DAS PROPOSTAS E FORMULAÇÃO DOS LANCES**

- 7.1.** A abertura da presente licitação dar-se-á em sessão pública, por meio de sistema eletrônico, na data, horário e local indicados neste Edital.



- 7.2.** O Agente de Contratações verificará as propostas apresentadas, desclassificando desde logo aquelas que não estejam em conformidade com os requisitos estabelecidos neste Edital, que contenham vícios insanáveis ou que não apresentem as especificações técnicas exigidas no Projeto Básico.
- 7.3.** Também será desclassificada a proposta que identifique o licitante.
- 7.4.** A desclassificação será sempre fundamentada e registrada no sistema, com acompanhamento em tempo real por todos os participantes.
- 7.5.** A não desclassificação da proposta não impede o seu julgamento definitivo em sentido contrário, levado a efeito na fase de aceitação.
- 7.6.** O sistema ordenará automaticamente as propostas classificadas, sendo que somente estas participarão da fase de lances.
- 7.7.** Iniciada a etapa competitiva, os licitantes deverão encaminhar lances exclusivamente por meio do sistema eletrônico, sendo imediatamente informados do seu recebimento e do valor consignado no registro.
- 7.8.** O lance deverá ser ofertado pelo valor por item proposto.
- 7.9.** Os licitantes poderão oferecer lances sucessivos, observando o horário fixado para abertura da sessão e as regras estabelecidas no Edital.
- 7.10.** O licitante somente poderá oferecer lance de valor inferior ao último por ele ofertado e registrado pelo sistema.
- 7.11.** O intervalo mínimo de diferença de valores entre os lances, que incidirá tanto em relação aos lances intermediários quanto em relação à proposta que cobrir a melhor oferta deverá ser de no mínimo R\$ 1,00 (um real).
- 7.12.** Será adotado o modo de disputa aberto, em que os licitantes apresentarão lances públicos e sucessivos.
- 7.13.** A etapa competitiva, de envio de lances na sessão pública, durará dez minutos, com prorrogações sucessivas a partir dos dois minutos finais sempre que houver lance.
- 7.14.** Encerrados os prazos estabelecidos nos itens “9.12” e “9.13”, o sistema ordenará os lances em ordem crescente de vantajosidade.
- 7.15.** Na hipótese de o sistema eletrônico desconectar para o Agente de Contratações no decorrer da etapa de envio de lances da sessão pública e permanecer acessível aos licitantes, os lances continuarão sendo recebidos, sem prejuízo dos atos realizados.
- 7.16.** Quando a desconexão do sistema eletrônico para o Agente de Contratações persistir por tempo superior a dez minutos, a sessão pública será suspensa e reiniciada somente decorridas vinte e quatro horas após a comunicação do fato aos participantes, no sítio eletrônico <https://licitagovnunesfreire.com.br/>.
- 7.17.** Durante a fase de lances não serão aceitos dois ou mais lances de mesmo valor, prevalecendo aquele que for recebido e registrado primeiro.
- 7.18.** Durante o transcurso da sessão pública, os licitantes serão informados, em tempo real, do valor do menor lance registrado, vedada a identificação do licitante.
- 7.19.** No caso de desconexão com o Agente de Contratações, no decorrer da etapa competitiva da licitação, o sistema eletrônico poderá permanecer acessível aos licitantes para a recepção dos lances.
- 7.20.** Quando a desconexão do sistema eletrônico para o Agente de Contratações persistir por tempo superior a dez minutos, a sessão pública será suspensa e reiniciada somente após decorridas vinte e quatro horas da comunicação do fato pelo Agente de Contratações aos participantes, no sítio eletrônico utilizado para divulgação.



- 7.21.** Caso o licitante não apresente lances, concorrerá com o valor de sua proposta.
- 7.22.** Em relação a itens não exclusivos para participação de microempresas e empresas de pequeno porte, uma vez encerrada a etapa de lances, o sistema identificará as microempresas e empresas de pequeno porte participantes, procedendo à comparação com os valores da primeira colocada, se esta for empresa de maior porte, assim como das demais classificadas, para o fim de aplicar-se o disposto nos artigos 44 e 45 da LC nº 123, de 2006.
- 7.23.** Nessas condições, as propostas de microempresas e empresas de pequeno porte que se encontrarem na faixa de até 5% (cinco por cento) acima da melhor proposta ou melhor lance serão consideradas empatadas com a primeira colocada.
- 7.24.** A melhor classificada nos termos do item anterior terá o direito de encaminhar uma última oferta para desempate, obrigatoriamente em valor inferior ao da primeira colocada, no prazo disposto e controlado pelo sistema, contados após a comunicação automática para tanto.
- 7.25.** Caso a microempresa ou a empresa de pequeno porte melhor classificada desista ou não se manifeste no prazo estabelecido, serão convocadas as demais licitantes microempresas e empresas de pequeno porte que se encontrem naquele intervalo de 5% (cinco por cento), na ordem de classificação, para o exercício do mesmo direito, no prazo estabelecido no subitem anterior.
- 7.26.** No caso de equivalência dos valores apresentados pelas microempresas e empresas de pequeno porte que se encontrem nos intervalos estabelecidos nos subitens anteriores, será realizado sorteio entre elas para que se identifique aquela que primeiro poderá apresentar melhor oferta.
- 7.27.** A ordem de apresentação pelos licitantes é utilizada como um dos critérios de classificação, de maneira que só poderá haver empate entre propostas iguais (não seguidas de lances), ou entre lances finais da fase fechada do modo de disputa aberto e fechado.
- 7.28.** Havendo eventual empate entre propostas ou lances, o critério de desempate será aquele previsto no art. 60 da Lei nº 14.133/2021.
- 7.29.** Encerrada a etapa de envio de lances da sessão pública, o Agente de Contratações deverá encaminhar, pelo sistema eletrônico, contraproposta ao licitante que tenha apresentado o melhor preço, para que seja obtida melhor proposta, vedada a negociação em condições diferentes das previstas neste Edital.
- 7.30.** A negociação será realizada por meio do sistema, podendo ser acompanhada pelos demais licitantes.
- 7.31.** Quando houver apenas um item por lote, o sistema ao final da sessão de disputa automaticamente atualizará a proposta do fornecedor pelo melhor lance ofertado. No entanto quando se tratar de mais de um item por lote o Agente de Contratações solicitará ao licitante melhor classificadado que, no prazo mínimo de 02 (duas) horas, envie, através do sistema, a proposta adequada ao último lance ofertado após a negociação realizada, acompanhada, se for o caso, dos documentos complementares, quando necessários à confirmação daqueles exigidos neste Edital e já apresentados.
- 7.32.** Após a negociação do preço, o Agente de Contratações iniciará a fase de aceitação e julgamento da proposta.

## 8. DA ACEITABILIDADE DA PROPOSTA

- 8.1.** Encerrada a etapa de negociação, o Agente de Contratações examinará a proposta classificada em primeiro lugar quanto à adequação ao objeto e à compatibilidade do preço em relação ao máximo estipulado para contratação neste Edital e em seus documentos complementares.
- 8.2.** Será desclassificada a proposta ou o lance vencedor, que apresentar preço final superior ao preço máximo fixado, ou que apresentar preço manifestamente inexequível, salvo comprovação de



oscilação de mercado ocorrido após a elaboração dos orçamentos até a data de abertura das propostas.

- 8.3.** Qualquer interessado poderá requerer que se realizem diligências para aferir a exequibilidade e a legalidade das propostas, devendo apresentar as provas ou os indícios que fundamentam a suspeita.
- 8.4.** Na hipótese de necessidade de suspensão da sessão pública para a realização de diligências, com vistas ao saneamento das propostas, a sessão pública somente poderá ser reiniciada mediante aviso prévio no sistema com, no mínimo, vinte e quatro horas de antecedência, e a ocorrência será registrada em ata; - O Agente de Contratações poderá convocar o licitante para enviar documento digital complementar, por meio de funcionalidade disponível no sistema, no prazo de até 24 (vinte e quatro) horas, sob pena de não aceitação da proposta.
- 8.5.** O prazo estabelecido poderá ser prorrogado pelo Agente de Contratações por solicitação escrita e justificada do licitante, formulada antes de findo o prazo, e formalmente aceita pelo Agente de Contratações.
- 8.6.** Dentre os documentos passíveis de solicitação pelo Agente de Contratações, destacam-se os que contenham as características do material ofertado, tais como: marca, modelo, tipo, fabricante e procedência, além de outras informações pertinentes, a exemplo de catálogos, folhetos ou propostas, encaminhados por meio eletrônico, ou, se for o caso, por outro meio e prazo indicados pelo Agente de Contratações, sem prejuízo do seu ulterior envio pelo sistema eletrônico, sob pena de não aceitação da proposta.
- 8.7.** Se a proposta ou lance vencedor for desclassificado, o Agente de Contratações examinará a proposta ou lance subsequente, e, assim sucessivamente, na ordem de classificação.
- 8.7.1.** Se tratando de Lote, a desclassificação de um único item do lote implicará na desclassificação da proposta para todo o lote, ou seja, a proposta somente será aceita se atender aos requisitos para todos os itens que compõem o lote.
- 8.8.** Havendo necessidade, o Agente de Contratações suspenderá a sessão, informando no “chat” a nova data e horário para a sua continuidade.
- 8.9.** O Agente de Contratações deverá encaminhar, por meio do sistema eletrônico, contraproposta ao licitante que apresentou o lance mais vantajoso, com o fim de negociar a obtenção de melhor preço, vedada a negociação em condições diversas das previstas neste Edital.
- 8.10.** Também nas hipóteses em que o Agente de Contratações não aceitar a proposta e passar à subsequente, poderá negociar com o licitante para que seja obtido preço melhor.
- 8.11.** A negociação será realizada por meio do sistema, podendo ser acompanhada pelos demais
- 8.12.** licitantes pelo “chat”.

## **9. DO JULGAMENTO DA PROPOSTA**

- 9.1.** Para julgamento, será adotado o critério de MENOR PREÇO GLOBAL, observados o valor máximo aceitável para adjudicação, os prazos para execução, as especificações técnicas, parâmetros mínimos de desempenho e qualidade e demais condições definidas neste Edital.
- 9.2.** O Agente de Contratações anunciará o licitante detentor da proposta ou lance de menor valor imediatamente após a fase de aceitação das propostas ou, quando for o caso, após negociação e decisão pelo Agente de Contratações acerca da aceitação do lance de menor valor.
- 9.3.** Se a proposta de menor valor não for aceitável ou se o licitante desatender às exigências de habilitação, o Agente de Contratações poderá examinar a proposta subsequente, verificando a sua



aceitabilidade e verificando as condições de habilitação do proponente, na ordem de classificação, ordenada e sucessivamente, até a apuração de uma proposta que atenda ao edital, sendo o respectivo licitante declarado vencedor.

- 9.4.** No caso de discordância entre valores numéricos e por extenso, prevalecerão estes últimos e, entre preços unitários e totais, os primeiros.
- 9.5.** Serão desclassificadas as propostas que conflitem com as normas deste Edital ou da legislação em vigor.
- 9.6.** Serão desclassificadas as propostas que:
- 9.6.1.** Contiverem vícios insanáveis;
- 9.6.2.** Não obedecerem às especificações técnicas pormenorizadas no edital;
- 9.6.3.** Apresentarem preços inexequíveis nos termos do § 4º, artigo 59, da Lei 14.133/2021, ou permanecerem acima do orçamento estimado para a contratação;
- 9.6.4.** Não tiverem sua exequibilidade demonstrada, quando exigido pela Administração;
- 9.6.5.** Apresentarem desconformidade com quaisquer outras exigências do edital, desde que insanável.
- 9.7.** A verificação da conformidade das propostas poderá ser feita exclusivamente em relação à proposta mais bem classificada.
- 9.8.** O Agente de Contratações poderá realizar diligências para aferir a exequibilidade das propostas ou exigir dos licitantes que ela seja demonstrada.
- 9.9.** No caso de obras e serviços de engenharia e arquitetura, para efeito de avaliação da exequibilidade e de sobrepreço, serão considerados o preço global, os quantitativos e os preços unitários tidos como relevantes, observado o critério de aceitabilidade de preços unitário e global a ser fixado no edital, conforme as especificidades do mercado correspondente.
- 9.10.** Nas contratações de obras e serviços de engenharia, será exigida garantia adicional do licitante vencedor cuja proposta for inferior a 75% (setenta e cinco por cento) do valor orçado pela Administração, equivalente à diferença entre este último e o valor da proposta, sem prejuízo das demais garantias exigíveis de acordo com esta Lei.
- 9.11.** Em caso de empate entre duas ou mais propostas, serão utilizados os seguintes critérios de desempate, nesta ordem:
- I- Disputa final, hipótese em que os licitantes empatados poderão apresentar nova proposta em ato contínuo à classificação;
  - II- Avaliação do desempenho contratual prévio dos licitantes, para a qual deverão preferencialmente ser utilizados registros cadastrais para efeito de atesto de cumprimento de obrigações previstos nesta Lei; III - Desenvolvimento pelo licitante de ações de equidade entre homens e mulheres no ambiente de trabalho, conforme regulamento;
  - III- Desenvolvimento pelo licitante de programa de integridade, conforme orientações dos órgãos de controle.
- 9.12.** Em igualdade de condições, se não houver desempate, será assegurada preferência, sucessivamente, aos bens e serviços produzidos ou prestados por:
- I- Empresas estabelecidas no território do Estado ou do Distrito Federal do órgão ou entidade da Administração Pública estadual ou distrital licitante ou, no caso de licitação realizada por órgão ou entidade de Município, no território do Estado em que este se localize;



- II- Empresas brasileiras;
- III- - Empresas que invistam em pesquisa e no desenvolvimento de tecnologia no País;
- IV- - Empresas que comprovem a prática de mitigação, nos termos da Lei nº 12.187, de 29 de dezembro de 2009.

§ 2º As regras previstas nos subitens 8.6 e 8.7 não prejudicarão a aplicação do disposto no art. 44 da Lei Complementar nº 123, de 14 de dezembro de 2006.

- 9.13. Definido o resultado do julgamento, a Administração poderá negociar condições mais vantajosas com o primeiro colocado.
- 9.14. A negociação poderá ser feita com os demais licitantes, segundo a ordem de classificação inicialmente estabelecida, quando o primeiro colocado, mesmo após a negociação, for desclassificado em razão de sua proposta permanecer acima do preço máximo definido pela Administração.
- 9.15. A negociação será conduzida pelo agente de contratação ou comissão de contratação, na forma de regulamento, e, depois de concluída, terá seu resultado divulgado a todos os licitantes e anexado aos autos do processo licitatório

## 10. DO ENCAMINHAMENTO DA PROPOSTA READEQUADA

- 10.1. Ao final do certame, deverá o licitante vencedor atualizar a proposta com os descontos ofertados de forma homogênea, **mantendo-se a proporção de desconto para cada item em relação a Planilha Original da Licitação**, a fim de evitar jogo de planilhas. A Planilha Atualizada deverá ser anexada após o término da sessão de lances e deverá estar assinada pelo representante legal da empresa e por seu responsável técnico. Será concedido um mínimo de 02 (duas) horas, sob pena de desclassificação do licitante em caso de não envio dentro do prazo estabelecido.

## 11. DOS DOCUMENTOS DE HABILITAÇÃO

- 11.1. Como condição prévia ao exame da documentação de habilitação do licitante detentor da proposta classificada em primeiro lugar, os Agentes de Contratação verificarão o eventual descumprimento das condições de participação, especialmente quanto à existência de sanção que impeça a participação no certame ou a futura contratação, mediante a consulta aos seguintes cadastros:

11.1.1. SICAF;

11.1.2. Consulta Consolidada de Pessoa Jurídica do Tribunal de Contas da União (<https://certidoes-apf.apps.tcu.gov.br/>)

11.1.3. A consulta aos cadastros será realizada em nome da empresa licitante e também de seu sócio majoritário, por força do artigo 12 da Lei nº 8.429, de 1992, que prevê, dentre as sanções impostas ao responsável pela prática de ato de improbidade administrativa, a proibição de contratar com o Poder Público, inclusive por intermédio de pessoa jurídica da qual seja sócio majoritário.

11.1.3.1. Caso conste na Consulta de Situação do Fornecedor a existência de Ocorrências Impeditivas Indiretas, o gestor diligenciará para verificar se houve fraude por parte das empresas apontadas no Relatório de Ocorrências Impeditivas Indiretas.



**11.1.3.2.**A tentativa de burla será verificada por meio dos vínculos societários, linhas de fornecimento similares, dentre outros.

**11.1.3.3.**O licitante será convocado para manifestação previamente à sua desclassificação.

**11.1.4.**Constatada a existência de sanção, os Agentes de Contratação reputarão o licitante inabilitado, por falta de condição de participação.

**11.1.5.**No caso de inabilitação, haverá nova verificação, pelo sistema, da eventual ocorrência do empate ficto, previsto nos arts. 44 e 45 da Lei Complementar nº 123, de 2006, seguindo-se a disciplina antes estabelecida para aceitação da proposta subsequente.

**11.2.**É dever do licitante atualizar previamente as comprovações constantes do SICAF para que estejam vigentes na data da abertura da sessão pública, ou encaminhar, em conjunto com a apresentação da proposta, a respectiva documentação atualizada.

**11.3.**O descumprimento do subitem acima implicará a inabilitação do licitante, exceto se a consulta aos sítios eletrônicos oficiais emissores de certidões feita pelos Agentes de Contratação lograr êxito em encontrar a(s) certidão(ões) válida(s), conforme art. 43, §3º, do Decreto 10.024, de 2019.

**11.4.**Havendo a necessidade de envio de documentos de habilitação complementares, necessários à confirmação daqueles exigidos neste Edital e já apresentados, o licitante será convocado a encaminhá-los, em formato digital, via sistema, no prazo de **02 (duas) horas**, sob pena de inabilitação.

**11.5.**Somente haverá a necessidade de comprovação do preenchimento de requisitos mediante apresentação dos documentos originais não-digitais quando houver dúvida em relação à integridade do documento digital.

**11.6.**Não serão aceitos documentos de habilitação com indicação de CNPJ/CPF diferentes, salvo aqueles legalmente permitidos.

**11.6.1.**Se o licitante for a matriz, todos os documentos deverão estar em nome da matriz, e se o licitante for a filial, todos os documentos deverão estar em nome da filial, exceto aqueles documentos que, pela própria natureza, comprovadamente, forem emitidos somente em nome da matriz.

**11.6.2.**Serão aceitos registros de CNPJ de licitante matriz e filial com diferenças de números de documentos pertinentes ao CND e ao CRF/FGTS, quando for comprovada a centralização do recolhimento dessas contribuições.

**11.7.**Ressalvado o disposto no item 11.4, os licitantes deverão encaminhar, nos termos deste Edital, a documentação relacionada nos itens a seguir, para fins de habilitação:

## **11.8.HABILITAÇÃO JURÍDICA**

**11.8.1.**Cédula de identidade do empresário (no caso de microempreendedor individual, ou empresário, ou empresa individual de responsabilidade limitada - EIRELI), ou de todos os sócios (no caso de sociedade civil ou empresarial), ou do presidente (no caso de cooperativa, fundação ou sociedade anônima); e

**11.8.2.**No caso de empresário individual: inscrição no Registro Público de Empresas Mercantis, a cargo da Junta Comercial da respectiva sede; ou



- 11.8.3.** Em se tratando de microempreendedor individual – MEI: Certificado da Condição de Microempreendedor Individual - CCMEI; ou
- 11.8.4.** No caso de sociedade empresária ou empresa individual de responsabilidade limitada - EIRELI: ato constitutivo, estatuto ou contrato social em vigor, com todas as suas eventuais alterações ou consolidado, devidamente registrado na Junta Comercial da respectiva sede, acompanhado de documento comprobatório de seus administradores; ou
- 11.8.5.** No caso de sociedade simples: Inscrição do ato constitutivo no Registro Civil das Pessoas Jurídicas do local de sua sede, acompanhada de prova da indicação dos seus administradores; ou
- 11.8.6.** No caso de cooperativa: ata de fundação e estatuto social em vigor, com a ata da assembleia que o aprovou, devidamente arquivado na Junta Comercial ou inscrito no Registro Civil das Pessoas Jurídicas da respectiva sede, bem como o registro de que trata o art. 107 da Lei nº 5.764, de 1971; ou
- 11.8.7.** Decreto de autorização, em se tratando de empresa ou sociedade estrangeira em funcionamento no País, e ato de registro ou autorização para funcionamento expedido pelo órgão competente, quando a atividade assim o exigir.
- 11.9.A REGULARIDADE FISCAL, SOCIAL E TRABALHISTA** será comprovada mediante a apresentação dos seguintes documentos:
- 11.9.1.** Prova de inscrição no Cadastro Nacional de Pessoas Jurídicas ou no Cadastro de Pessoas Físicas, conforme o caso;
- 11.9.2.** Prova de inscrição no Cadastro de Contribuintes Estadual ou Municipal, se houver, relativo ao domicílio ou sede do licitante, pertinente ao seu ramo de atividade e compatível com o objeto contratual.
- 11.9.3.** Prova de regularidade com a Fazenda Federal do domicílio ou sede do licitante, mediante a apresentação da Certidão Negativa de Débitos ou Positiva com efeitos negativos Relativos aos Débitos Federais e à Dívida Ativa da União;
- 11.9.4.** Prova de regularidade com a Fazenda Estadual do domicílio ou sede do licitante, mediante a apresentação das Certidão Negativa ou Positiva com efeitos negativos de Débito e Certidão Negativa ou Positiva com efeitos negativos de Dívida Ativa;
- 11.9.5.** Prova de regularidade com a Fazenda Municipal do domicílio ou sede do licitante mediante a apresentação das Certidão Negativa ou Positiva com efeitos negativos de Débitos e Certidão Negativa ou Positiva com efeitos negativos de Dívida Ativa;
- 11.9.6.** Quando a prova de regularidade de que trata o item 8.9.5 for comprovada mediante a apresentação de uma única certidão e dela não constar expressamente essa informação, caberá a licitante demonstrar com documentação hábil essa condição.
- 11.9.7.** Prova de regularidade relativa ao Fundo de Garantia por Tempo de Serviço-FGTS, mediante a apresentação do Certificado de Regularidade do FGTS-CRF;
- 11.9.8.** Prova de inexistência de débitos inadimplidos perante a Justiça do Trabalho, mediante a apresentação da Certidão Negativa de Débitos Trabalhistas-CNDT;



## 11.10. QUALIFICAÇÃO TÉCNICA

- a) Registro ou Inscrição e Quitação da Pessoa Jurídica no Conselho Regional de Engenharia, Arquitetura e Agronomia - CREA e/ou pelo Conselho de Arquitetura e Urbanismo – CAU e/ou Conselho Regional de Técnicos Industriais – CRT da região sede da Empresa. No ato da assinatura do contrato a licitante vencedora sediada em outras regiões de jurisdição do CREA/CAU/CRT deverá apresentar visto do CREA – MA/CAU – MA/CRT – MA;
- b) Certidão de Registro e Quitação de Pessoa Física, no Conselho Regional de Engenharia e Agronomia-CREA, do Engenheiro Civil, Responsável Técnico pela execução dos serviços comuns de engenharia, devendo comprovar seu vínculo com a empresa proponente.

b.1) Os profissionais indicados como responsáveis técnicos deverão comprovar o vínculo com a empresa por meio do contrato social, contrato ou termo de prestação de serviço, ou ata de eleição da diretoria que comprove que o responsável técnico está ligado à empresa, conforme autoriza o Acórdão n.º 2607/2011 – PLENÁRIO - TCU. Quando tratar -se de dirigente ou sócio da empresa licitante, tal comprovação será feita por meio do ato constitutivo dessa e certidão do CREA/CAU devidamente atualizada.

b.2) Quando o Responsável Técnico indicado for dirigente ou sócio da licitante, tal comprovação será feita através do Ato Constitutivo da empresa ou Certidão do Conselho Regional de Engenharia e Agronomia-CREA, devidamente atualizada.

b.3) Em caso de não comprovação de vínculo empregatício, o licitante poderá apresentar, em substituição, uma Declaração de Contratação Futura, declarando que o Responsável Técnico será futuramente contratado pela empresa. A Declaração deverá ser assinada conjuntamente pelo Representante Legal do licitante e pelo Responsável Técnico indicado e cujo vínculo será posteriormente comprovado.

b.4) É vedada a indicação de um mesmo Responsável Técnico por mais de uma empresa proponente, fato este que inabilitará todas as envolvidas.

### c) Qualificação Técnico-Profissional:

c.1) comprovação do Responsável Técnico, indicado na alínea “b”, é detentor de Anotação de Responsabilidade Técnica-ART registrada no Conselho Regional de Engenharia e Agronomia-CREA, acompanhado da respectiva Certidão de Acervo Técnico-CAT, demonstrando que tenha executado serviço relativo, com características técnicas similares ao objeto.

c.2) deverão constar, preferencialmente, das Certidões de Acervo Técnico ou dos Atestados de Capacidade Técnicos registrados no Conselho Regional de Engenharia e Agronomia-CREA, em destaque, os seguintes dados: data de início e término dos serviços, local de execução, nome do CONTRATANTE e da CONTRATADA, nome dos responsáveis técnicos, seus títulos profissionais e números de registros no Conselho Regional de Engenharia e Agronomia-CREA, especificações técnicas dos serviços e os quantitativos executados;

c.3) quando a certidão e/ou atestado não for emitida pelo contratante principal dos serviços, deverá ser juntada à documentação pelo menos um dos seguintes documentos:

c.3.1) Declaração formal do contratante principal confirmando que a licitante tenha participado da execução do serviço objeto do Contrato Administrativo; ou

c.3.2) Autorização da subcontratação pelo contratante principal, em que conste o nome da licitante subcontratada para o qual se está emitindo o atestado; ou

c.3.3) Contrato Administrativo firmado entre contratado principal e a licitante subcontratada, devidamente registrado no Conselho de Classe Competente;



c.3.4) a não apresentação de documentação comprobatória prevista nas alíneas anteriores não importará na inabilitação sumária da licitante, mas a sujeitará à diligência documental pelo Pregoeiro. Caso não sejam confirmadas as informações contidas nos atestados fornecidos, a licitante será considerada inabilitada para o certame.

c.4) Não será aceito Certidão de Acervo Técnico-CAT ou Atestado de Projeto, Fiscalização, Supervisão, Gerenciamento, Controle Tecnológico ou Assessoria Técnica.

**d) Qualificação Técnico-Operacional:**

d.1) Atestado (s) de capacidade técnica – operacional que comprove(m) que a licitante tenha executado para órgão ou entidade da administração pública direta ou indireta, federal, estadual, municipal, ou ainda, para empresas privadas, obra/serviços de características técnicas similares as do objeto da presente licitação.

d.1.1) deverão constar, preferencialmente, dos Atestados de Capacidade Técnicos registrados no Conselho Regional de Engenharia e Agronomia-CREA, em destaque, os seguintes dados: data de início e término dos serviços, local de execução, nome do CONTRATANTE e da CONTRATADA, nome dos responsáveis técnicos, seus títulos profissionais e números de registros no Conselho Regional de Engenharia e Agronomia-CREA, especificações técnicas dos serviços e os quantitativos executados;

d.1.2) quando a certidão e/ou atestado não for emitida pelo contratante principal dos serviços, deverá ser juntada à documentação pelo menos um dos seguintes documentos:

d.1.2.1) Declaração formal do contratante principal confirmando que a licitante tenha participado da execução do serviço objeto do Contrato Administrativo; ou

d.1.2.2) Autorização da subcontratação pelo contratante principal, em que conste o nome da licitante subcontratada para o qual se está emitindo o atestado; ou

d.1.2.3) Contrato Administrativo firmado entre contratado principal e a licitante subcontratada, devidamente registrado no Conselho de Classe Competente;

d.1.2.4) a não apresentação de documentação comprobatória prevista nas alíneas anteriores não importará na inabilitação sumária da licitante, mas a sujeitará à diligência documental pelo Pregoeiro. Caso não sejam confirmadas as informações contidas nos atestados fornecidos, a licitante será considerada inabilitada para o certame.

d.1.3) Para fins de comprovação de Qualificação Técnico-Operacional será aceito o somatório de atestados;

d.1.4) Não será aceito Certidão de Acervo Técnico-CAT ou Atestado de Projeto, Fiscalização, Supervisão, Gerenciamento, Controle Tecnológico ou Assessoria Técnica.

d.1.5) Declaração formal indicando o Responsável Técnico que se responsabilizará pela execução dos serviços, com nome, profissão, RG, CPF e número do Registro Profissional;

e.1) O profissional indicado para fins de comprovação da capacitação técnico-profissional deverá ser o responsável pelo acompanhamento da execução dos serviços de que tratam o objeto desta licitação, admitindo-se a substituição por profissionais de experiência equivalente ou superior, desde que previamente aprovada pela CONTRATANTE;

**e) Declaração formal que irá disponibilizar e apresentar relação explícita das instalações, equipamentos e pessoal técnico especializado, considerando o mínimo essencial para o cumprimento do Contrato Administrativo decorrente da licitação, em papel timbrado da licitante, vedadas as exigências de propriedade e de localização prévia.**

i. Declaração da própria licitante de que visitou o local da obra, para constatar as condições de execução e peculiaridades inerentes à natureza dos trabalhos, se inteirou dos dados indispensáveis à apresentação da proposta,



e que os preços a serem propostos cobrirão quaisquer despesas que incidam ou venham a incidir sobre a execução do objeto licitado, ou, Declaração de que conhece os locais dos serviços e suas circunvizinhanças, que se inteirou das mesmas, avaliou os problemas futuros e que os custos propostos cobrem quaisquer dificuldades decorrentes da execução dos serviços licitados, tendo obtido todas as informações necessárias para elaboração da proposta e execução do contrato, conforme modelo apresentado no ANEXO V – Declaração de Visita.

- ii. Qualquer informação adicional relativa à localização da obra, se necessária, poderá ser fornecida pela Secretaria Municipal de Obras;
- iii. A visita deverá ser agendada no prazo de até 02 (dois) dias úteis antes da data da licitação, através do e-mail [licitacao.nunesfreire@gmail.com](mailto:licitacao.nunesfreire@gmail.com).
- iv. Os custos de visita aos locais das obras/serviços correrão por exclusiva conta da licitante.

#### 11.11. QUALIFICAÇÃO ECONÔMICO-FINANCEIRA:

- a) Balanço patrimonial e demonstrações contábeis dos 02 (dois) últimos exercícios sociais, já exigíveis e apresentados na forma da lei, que comprovem a boa situação financeira da empresa, vedada a sua substituição por balancetes ou balanços provisórios, podendo ser atualizados por índices oficiais quando encerrado há mais de 3 (três) meses da data de apresentação da proposta;
- b) No caso de empresa constituída no exercício social vigente, admite-se a apresentação de balanço patrimonial referente ao período de existência da sociedade;
- c) É admissível o balanço intermediário, se decorrer de lei ou contrato social/estatuto social.
- d) Caso o licitante seja cooperativa, tais documentos deverão ser acompanhados da última auditoria contábil-financeira, conforme dispõe o artigo 112 da Lei nº 5.764, de 1971, ou de uma declaração, sob as penas da lei, de que tal auditoria não foi exigida pelo órgão fiscalizador;
- e) A comprovação da situação financeira da empresa será constatada mediante obtenção de índices de Liquidez Geral (LG), Solvência Geral (SG) e Liquidez Corrente (LC), superiores a 1 (um) resultantes da aplicação das fórmulas:

$$LG = \frac{\text{Ativo Circulante} + \text{Realizável a Longo Prazo}}{\text{Passivo Circulante} + \text{Passivo Não Circulante}}$$

$$SG = \frac{\text{Ativo Total}}{\text{Passivo Circulante} + \text{Passivo Não Circulante}}$$

$$LC = \frac{\text{Ativo Circulante}}{\text{Passivo Circulante}}$$

e.1) As empresas que apresentarem resultado inferior ou igual a 1 (um) em qualquer dos índices de Liquidez Geral (LG), Solvência Geral (SG) e Liquidez Corrente (LC), deverão comprovar, considerados os riscos para a Administração, o capital mínimo ou o patrimônio líquido mínimo de 10% (dez por cento) do valor estimado da contratação ou do item pertinente.



e.2) As empresas com menos de um exercício financeiro devem cumprir a exigência deste item mediante apresentação de Balanço de Abertura ou do último balanço patrimonial levantado, conforme o caso.

e.3) Os balanços emitidos via Sistema Público de Escrituração Fiscal Digital - Sped Fiscal, só será aceito mediante recibo de entrega emitido pelo Sistema, de acordo com o Decreto nº 8.683, de 25 de fevereiro de 2016.

**11.11.1** Relação de Compromissos Firmados: Comprovação por meio de relação dos compromissos assumidos pelo licitante que importem em diminuição de sua capacidade econômico-financeira, excluídas parcelas já executadas de contratos firmado - conforme permissivo do Art. 69, § 3º da Lei Federal 14.133/21;

**11.11.1.1.** A exigência da referida Declaração é justificada tendo em vista os riscos que a incapacidade financeira da empresa pode causar à Administração Pública Municipal, evitando-se assim, que outros compromissos anteriormente firmados pela empresa, venha a comprometer a sua capacidade de executar o objeto do futuro contrato. Quanto à regra de verificação de 1/12 é em comparação com o Patrimônio Líquido da empresa, esta se alinha à regularidade com a qual será necessário para executar o objeto da licitação, garantindo assim, a capacidade econômico-financeira da mesma.

**11.11.2** Certidão Negativa de Feitos Sobre Falência expedida pelo distribuidor da sede da pessoa jurídica, com data não excedente a 60 (sessenta) dias de antecedência da data de apresentação dos documentos de habilitação, quando não vier expresso o prazo de validade.

**11.11.3** Certidão Simplificada e específica de Atos expedida pela Junta Comercial do Estado de domicílio da licitante, atualizada, ou seja, com data de expedição não superior a 30 (trinta) dias, de antecedência da data de abertura das propostas.

**11.11.4** O licitante enquadrado como microempreendedor individual que pretenda auferir os benefícios do tratamento diferenciado previstos na Lei Complementar n. 123/2006, estará dispensado (a) da prova de inscrição nos cadastros de contribuintes estadual e municipal.

**11.11.5** A existência de restrição relativamente à regularidade fiscal não impede que a licitante qualificada como microempresa ou empresa de pequeno porte seja declarada vencedora, uma vez que atenda a todas as demais exigências do edital.

**11.11.6** A declaração do vencedor acontecerá no momento imediatamente posterior à fase de habilitação.

**11.11.7** Caso a proposta mais vantajosa seja ofertada por licitante qualificada como microempresa ou empresa de pequeno porte, e uma vez constatada a existência de alguma restrição no que tange à regularidade fiscal, a mesma será convocada para, no prazo de 5 (cinco) dias úteis, após a declaração do vencedor, comprovar a regularização. O prazo poderá ser prorrogado por igual período, a critério da administração pública, quando requerida pelo licitante, mediante apresentação de justificativa.

**11.11.8** A não-regularização fiscal e trabalhista no prazo previsto no subitem anterior acarretará a inabilitação do licitante, sem prejuízo das sanções previstas neste Edital, sendo facultada a convocação dos licitantes remanescentes, na ordem de classificação. Se, na



ordem de classificação, seguir-se outra microempresa, empresa de pequeno porte ou sociedade cooperativa com alguma restrição na documentação fiscal e trabalhista, será concedido o mesmo prazo para regularização.

- 11.11.9** Havendo necessidade de analisar minuciosamente os documentos exigidos, o Pregoeiro suspenderá a sessão, informando no “chat” a nova data e horário para a continuidade da mesma.
- 11.11.10** Será inabilitado o licitante que não comprovar sua habilitação, deixar de apresentar quaisquer dos documentos exigidos para a habilitação, ou apresentá-los em desacordo com o estabelecido neste Edital.
- 11.11.11** Nos itens não exclusivos a microempresas, empresas de pequeno porte, em havendo inabilitação, haverá nova verificação, pelo sistema, da eventual ocorrência do empate ficto, previsto nos artigos 44 e 45 da LC nº 123/2006, seguindo-se a disciplina antes estabelecida para aceitação da proposta subsequente.
- 11.11.12** Não serão aceitos protocolos de entrega ou de solicitação de documento em substituição aos requeridos no presente edital e seus anexos.
- 11.11.13** Constatado o atendimento às exigências fixadas neste edital, o licitante será declarado vencedor.

## 12. DO ENCAMINHAMENTO DA PROPOSTA E DOCUMENTOS DE HABILITAÇÃO

- 12.1.** A proposta final do licitante vencedor e os documentos exigidos para habilitação, **se necessário e mediante solicitação do pregoeiro**, serão remetidos em original, por qualquer processo de cópia reprográfica, autenticada por tabelião de notas, ou por servidor da Administração, desde que conferidos com o original, ou publicação em órgão da imprensa oficial, para análise, no prazo de 02 (dois) dias úteis, à Comissão Permanente de Licitação da Prefeitura Municipal de GOVERNADOR NUNES FREIRE, situada na Rua do Comércio Nº 1941 | Centro | Governador Nunes Freire-MA Cep: 65284-000.
- 12.2.** Será inabilitado ou recusada a aceitação da proposta do licitante que não enviar os documentos no prazo estipulado no item anterior, sem prejuízo das sanções previstas neste Edital.
- 12.3.** O licitante que abandonar o certame, deixando de enviar os documentos indicados neste item, será desclassificado e sujeitar-se-á às sanções previstas neste edital.

## 13. DOS ESCLARECIMENTOS E DA IMPUGNAÇÃO AO EDITAL

- 13.1.** Até 3 (três) dias úteis antes da data fixada para abertura da sessão pública, qualquer pessoa, física ou jurídica, poderá impugnar o ato convocatório deste procedimento de contratação mediante petição a ser enviada para o endereço eletrônico descrito no preâmbulo do presente edital ou através de campo próprio do sistema.
- 13.2.** A resposta à impugnação ou ao pedido de esclarecimento será divulgada em sítio eletrônico oficial no prazo de até 3 (três) dias úteis, limitado ao último dia útil anterior à data da abertura do certame.
- 13.3.** As impugnações e pedidos de esclarecimentos não suspendem os prazos previstos no certame.



**13.3.1.** A concessão de efeito suspensivo à impugnação é medida excepcional e deverá ser motivada pelo agente de contratação, nos autos do processo de licitação.

**13.4.** Acolhida a impugnação contra este Edital, será designada nova data para a realização do certame, exceto quando, inquestionavelmente, a alteração não afetar a formulação das propostas.

**13.5.** Para a resposta dos esclarecimentos e o julgamento das impugnações o Agente de Contratação será auxiliado pelo setor técnico competente.

**13.6.** As impugnações e pedidos de esclarecimentos não suspendem os prazos previstos no certame.

**13.6.1.** A concessão de efeito suspensivo à impugnação é medida excepcional e deverá ser motivada pelo Agente de Contratação, nos autos do processo de licitação.

**13.7.** As respostas aos pedidos de esclarecimentos serão divulgadas no mural da plataforma utilizada para realização do certame através do endereço <https://licitagovnunesfreire.com.br> e vincularão os participantes e a Administração.

## 14. DOS RECURSOS

**14.1.** O Agente de Contratações declarará o vencedor e, depois de decorrida a fase de regularização fiscal de microempresa, empresa de pequeno porte ou sociedade cooperativa, se for o caso, concederá o prazo de no mínimo (10) dez minutos, para que qualquer licitante manifeste a intenção de recorrer, de forma motivada, isto é, indicando contra qual(is) decisão(ões) pretende recorrer e por quais motivos, em campo próprio do sistema.

**14.2.** A falta de manifestação imediata e motivada da intenção de interpor recurso, no momento da sessão pública desta licitação, implica decadência desse direito, ficando o Agente de Contratações autorizado a encaminhar o processo a Autoridade Competente para adjudicar o objeto à LICITANTE VENCEDORA.

**14.3.** Havendo quem se manifeste, caberá ao Agente de Contratações verificar a tempestividade e a existência de motivação da intenção de recorrer, para decidir se admite ou não o recurso, fundamentadamente.

**14.3.1.** Nesse momento o Agente de Contratações não adentrará no mérito recursal, mas apenas verificará as condições de admissibilidade do recurso.

**14.3.2.** A falta de apresentação das razões de recurso, em campo próprio do sistema, também importará a decadência do direito de recurso e, via de consequência, a adjudicação do objeto da licitação à LICITANTE VENCEDORA.

**14.4.** A recorrente que tiver sua intenção de recurso aceita deverá registrar as razões do recurso, em campo próprio do sistema, no prazo de 03 (três) dias úteis, ficando as demais LICITANTES, desde logo, intimadas a apresentar contrarrazões, também via sistema, em igual prazo, que começará a correr do término do prazo da recorrente, sendo-lhes assegurada vista imediata dos elementos indispensáveis à defesa dos seus interesses.

**14.5.** O acolhimento do recurso importará na invalidação apenas dos atos insuscetíveis de aproveitamento.

## 15. DA REABERTURA DA SESSÃO PÚBLICA

**15.1.** A sessão pública poderá ser reaberta:



- 15.1.1.** Nas hipóteses de provimento de recurso que leve à anulação de atos anteriores à realização da sessão pública precedente ou em que seja anulada a própria sessão pública, situação em que serão repetidos os atos anulados e os que dele dependam.
- 15.1.2.** Quando houver erro na aceitação do preço melhor classificado ou quando o licitante declarado vencedor não assinar o contrato ou não comprovar a regularidade fiscal, nos termos do art. 43, §1º da LC nº 123/2006. Nessas hipóteses, serão adotados os procedimentos imediatamente posteriores ao encerramento da etapa de lances.
- 15.2.** Todos os licitantes remanescentes deverão ser convocados para acompanhar a sessão reaberta.
- 15.3.** A convocação se dará por meio do sistema eletrônico (“chat”), e-mail, ou, ainda, mensagem eletrônica, de acordo com a fase do procedimento licitatório.
- 15.4.** A convocação feita por e-mail ou mensagem eletrônica dar-se-á de acordo com os dados contidos no SICAF, sendo responsabilidade do licitante manter seus dados cadastrais atualizados.

## **16. DA ADJUDICAÇÃO E DA HOMOLOGAÇÃO**

- 16.1.** O objeto da licitação será adjudicado ao licitante declarado vencedor, por ato da autoridade competente, caso não haja interposição de recurso, ou pela mesma autoridade competente, após a regular decisão dos recursos apresentados.
- 16.2.** Após a fase recursal, constatada a regularidade dos atos praticados, a autoridade competente homologará o procedimento licitatório.

## **17. DO CONTRATO**

- 17.1.** Findo o processo licitatório, a empresa vencedora será convocada via sistema eletrônico e e-mail a assinar o Contrato, que obedecerá ao modelo em documento complementar, no prazo de 5 (cinco) dias úteis contados da convocação emitida pelo Setor, podendo ser prorrogado mediante anuência e conveniência administrativa, sob pena de decair do direito à contratação.
- 17.2.** O subitem acima deverá ser desconsiderado caso seja outra a decisão da autoridade competente que não a homologação do processo licitatório ou outra for sua decisão.
- 17.3.** A recusa injustificada do adjudicatário em assinar o contrato ou em aceitar ou retirar o instrumento equivalente no prazo estabelecido pela Administração caracterizará o descumprimento total da obrigação assumida e o sujeitará às penalidades legalmente estabelecidas e à imediata perda da garantia de proposta em favor do órgão ou entidade licitante.
- 17.4.** Caso a licitante vencedora não atenda ao prazo previsto no item 17.1, ensejará a aplicação das sanções estabelecidas no item sanções administrativas deste instrumento, reservando-se o CONTRATANTE, o direito de convocar as licitantes remanescentes, na ordem de classificação, para fazê-lo em igual prazo e nas mesmas condições propostas pela primeira classificada, inclusive quanto ao preço, ou revogar a licitação, independentemente das sanções previstas para a licitante vencedora neste instrumento.

## **18. DO PRAZO PARA VIGÊNCIA DO CONTRATO/PRAZO DE EXECUÇÃO DA OBRA**



**18.1.** O prazo de vigência da contratação é de 12 (doze) meses contados do início da vigência que consta descrita no instrumento contratual, prorrogável por até 10 anos, na forma dos artigos 106 e 107 da Lei nº 14.133, de 2021.

**18.1.1.** O objeto do presente termo de referência é enquadrado como contínuo, sendo a vigência plurianual mais vantajosa conforme descrito em Estudo Técnico Preliminar.

**18.1.2.** O contrato oferece maior detalhamento das regras que serão aplicadas em relação à vigência da contratação.

**18.2.** O prazo de vigência será automaticamente prorrogado, independentemente de termo aditivo, quando o objeto não for concluído no período firmado acima, ressalvadas as providências cabíveis no caso de culpa do contratado, previstas neste instrumento.

**18.3.** A prorrogação de que trata esse item é condicionada à avaliação, por parte do Gestor do Contrato, da vantajosidade da prorrogação, a qual deverá ser realizada motivadamente, com base no Histórico de Gestão do Contrato, nos princípios da manutenção da necessidade, economicidade e oportunidade da contratação, e nos demais aspectos que forem julgados relevantes.

**18.4.** O contratado não tem direito subjetivo à prorrogação contratual.

**18.5.** Em caso de prorrogação de contrato deverá ser promovida mediante celebração de termo aditivo.

**18.6.** O contrato não poderá ser prorrogado quando o contratado tiver sido penalizado nas sanções de declaração de inidoneidade ou impedimento de licitar e contratar com poder público, observadas as abrangências de aplicação.

## **19. DAS OBRIGAÇÕES DA CONTRATADA**

**19.1.** Além das obrigações legais, regulamentares e das demais constantes deste instrumento e seus documentos complementares, obriga-se, ainda, a empresa vencedora a:

**19.2.** E-MAIL preferencialmente INSTITUCIONAL: É dever empresa vencedora/contratada manter durante o período de vigência do contrato/serviço, e-mail, preferencialmente institucional, atualizado, vigente e operacional, para executar os contatos oficiais com o CONTRATANTE, para realização de contratos, adendos, renovações, notificações, ofícios e todos demais atos administrativos.

**19.3.** Efetuar a entrega do objeto licitado no prazo e local informado, juntamente com a emissão da ordem de compra/serviço, mediante agendamento prévio junto ao CONTRATANTE.

**19.4.** Carregar e disponibilizar o(s) produto(s) no(s) local(is) indicado(s) também constituem obrigações exclusivas da empresa vencedora, a serem cumpridas com força de trabalho própria e as suas despesas.

**19.5.** O recebimento dos materiais será provisório para posterior verificação de sua conformidade com as especificações da licitação e da proposta.

**19.6.** O pedido de prorrogação de prazo para entrega dos objetos somente será conhecido pelo CONTRATANTE, caso o mesmo seja devidamente fundamentado e entregue no Setor de Licitações, antes de expirar o prazo contratual inicialmente estabelecido.

**19.7.** Garantir os materiais ou equipamentos contra defeitos de fabricação e também, contra vícios, defeitos ou incorreções, resultantes da entrega.



- 19.8.** Fornecer materiais ou equipamentos de primeira qualidade, considerando-se como tais àqueles que atendam satisfatoriamente os fins aos quais se destinam, apresentando ótimo rendimento, durabilidade e praticidade.
- 19.9.** Arcar com todos os ônus necessários à completa entrega, considerando-se como tal a disponibilização, no local indicado pelo Município de GOVERNADOR NUNES FREIRE, conforme quantitativos dos serviços adjudicados, tais como transporte, encargos sociais, tributos e outras incidências, se ocorrerem.
- 19.10.** Substituir, no prazo máximo de 2 (dois) dias úteis, os produtos ou serviços que, no ato da entrega, estiverem com suas embalagens violadas e/ou com identificação ilegível e em desacordo com as condições necessárias estabelecidas neste instrumento. Exceto, quando pela natureza do bem, origem do produto e logística de sua entrega, for impossível substituir no prazo de 02 (dois) dias, podendo o CONTRATANTE conceder prazo maior.
- 19.11.** Substituir, ainda, por outro de qualidade, todo produto aplicado com defeito de fabricação.
- 19.12.** Assumir inteira responsabilidade pela efetiva entrega do objeto licitado e efetuar-la de acordo com as especificações e instruções deste Instrumento e seus documentos complementares, sendo que o transporte até o(s) local(is) de entrega correrá exclusivamente por conta do fornecedor, bem como pelo que o método de embalagem deverá ser adequado à proteção efetiva de toda mercadoria contra choques e intempéries durante o transporte.
- 19.13.** Reparar, corrigir, remover, reconstruir ou substituir, às suas expensas, no todo ou em parte, o objeto deste instrumento, em que se verificarem vícios, defeitos ou incorreções, resultantes da entrega do(s) produto(s), num prazo máximo de 10 (dez) dias consecutivos, salvo quando o defeito for, comprovadamente, provocado por uso indevido, sendo que o tempo extra despendido poderá ser computado para aplicação das penalidades previstas neste instrumento.
- 19.14.** Cumprir rigorosamente com o disposto no Edital e demais documentos complementares.
- 19.15.** Manter durante a execução deste contrato todas as condições de habilitação e qualificação exigidas na licitação.
- 19.16.** Responsabilizar-se pelos ônus resultantes de quaisquer ações, demandas, custos e despesas decorrentes de danos, ocorridos por culpa sua ou de qualquer de seus empregados e prepostos, obrigando-se outrossim por quaisquer responsabilidades decorrentes de ações judiciais movidas por terceiros, que lhe venham a ser exigidas por força da Lei, ligadas ao cumprimento do presente Instrumento.
- 19.17.** Responder por danos materiais ou físicos, causados por seus empregados, diretamente ao CONTRATANTE ou a terceiros, decorrente de sua culpa ou dolo.
- 19.18.** Em tudo agir segundo as diretrizes da Administração.

## **20. DO CONTRATO**

- 20.1.** Encerrado o procedimento licitatório, o representante legal da empresa cuja proposta foi declarada vencedora será convocado via sistema eletrônico e e-mail para firmar/assinar o contrato ou instrumento equivalente, conforme minuta presente em documento complementar, no prazo de 5 (cinco) dias úteis contados da convocação emitida pelo Setor Responsável, prorrogáveis por mesmo prazo, sob pena de decair do direito à contratação.



- 20.2.** Caso o adjudicatário não apresente situação regular no ato de assinatura do contrato ou recuse-se a assiná-lo, serão convocados os licitantes remanescentes, observada a ordem de classificação para celebrar o contrato.
- 20.3.** O contrato celebrado será rescindido em caso de descumprimento contratual e aplicado as sanções cabíveis e pertinentes em conformidade com a Lei Federal nº 14.133/2021.

## **21. DAS OBRIGAÇÕES DO CONTRATANTE**

- 21.1.** O regime jurídico desta contratação confere ao contratante as prerrogativas do Art. 104 da Lei nº 14.133/2021.
- 21.2.** Constituem obrigações do CONTRATANTE, além da constante do Art. 115 da Lei nº 14.133/2021, as especificadas no Edital.
- 21.3.** Acompanhar, fiscalizar e avaliar os serviços do objeto deste Contrato;
- 21.4.** Emitir as ordens de serviços à empresa vencedora, de acordo com as necessidades, respeitando os prazos para atendimentos;
- 21.5.** Prestar as informações e os esclarecimentos que venham a ser solicitados pelo licitante vencedor;
- 21.6.** Efetuar o pagamento na forma ajustada neste Edital e no Instrumento Contratual;
- 21.7.** Cumprir com as demais obrigações constantes no Edital e outras previstas no Contrato.

## **22. DA FISCALIZAÇÃO**

- 22.1.** A entrega dos serviços e o cumprimento do disposto neste instrumento serão fiscalizados pelo CONTRATANTE, por intermédio de sua Secretaria requisitante dos serviços, que nomeará servidor com formação em engenharia para acompanhar a entrega a execução dos serviços, de acordo com o determinado, controlando os prazos estabelecidos para entrega do mesmo e apresentação de fatura, notificando à empresa vencedora a respeito de quaisquer reclamações ou solicitações havidas.
- 22.2.** Resguardada a disposição do subitem precedente, a fiscalização representará o CONTRATANTE e terá as seguintes atribuições:
- 22.3.** Definir o objeto desta licitação, caracterizado por especificações e referências necessárias ao perfeito entendimento pelos licitantes;
- 22.4.** Receber os serviços, verificando a sua conformidade com as especificações estabelecidas e da proposta;
- 22.5.** Agir e decidir em nome do CONTRATANTE, inclusive, para rejeitar os serviços que forem executados em desacordo com as especificações exigidas;
- 22.6.** Coletar, se julgar necessário, amostra(s) de todos os produtos utilizados na obra ou serviço, para realização de análise;
- 22.7.** Comunicar oficialmente à empresa vencedora quanto à rejeição do(s) produto(s);
- 22.8.** Certificar a Nota Fiscal correspondente somente após a verificação da perfeita compatibilidade entre o(s) serviço(s) entregue(s) ao que foi solicitado;
- 22.9.** Exigir da empresa vencedora o cumprimento rigoroso das obrigações assumidas;



- 22.10.** Sustar o pagamento de faturas no caso de inobservância, pela empresa vencedora, de condições previstas neste instrumento;
- 22.11.** Transmitir ordens e instruções, verbais ou escritas, à empresa vencedora, no tocante ao fiel cumprimento do disposto neste instrumento;
- 22.12.** Solicitar a aplicação, nos termos deste instrumento, de multa(s) à empresa vencedora;
- 22.13.** Instruir o(s) recurso(s) da empresa vencedora no tocante ao pedido de cancelamento de multa(s), quando essa discordar do CONTRATANTE;
- 22.14.m)** No exercício de suas atribuições fica assegurado à fiscalização, sem restrições de qualquer natureza, o direito de acesso a todos os elementos de informações relacionados com o objeto deste instrumento, pelos mesmos julgados necessários.

### **23. DO PAGAMENTO**

- 23.1.** O pagamento pela efetiva prestação dos serviços objeto deste instrumento será efetuado em até 30(trinta) dias da apresentação das medições devidamente aprovadas pela fiscalização do contrato e no valor correspondente ao seu somatório.
- 23.2.** A Nota Fiscal correspondente deverá ser entregue pela CONTRATADA diretamente ao responsável pela fiscalização que somente atestará a realização dos serviços e liberará a Nota Fiscal para pagamento quando cumpridas, pela CONTRATADA, todas as condições pactuadas.
- 23.3.** No caso da parcela relativa à primeira medição, a mesma somente será validada mediante a apresentação da Prova de Inscrição da Obra junto ao INSS. No caso da parcela relativa a última fase, a medição somente será validada mediante apresentação de documento comprobatório da Baixa da obra junto ao INSS
- 23.4.** Para execução do pagamento, CONTRATADA deverá fazer constar na Nota Fiscal correspondente, emitida sem rasura, em letra bem legível, em nome do Município de GOVERNADOR NUNES FREIRE, informando o número de sua conta corrente e agência Bancária, bem como o número da Ordem de Compra.
- 23.5.** Havendo erro na Nota Fiscal ou circunstâncias que impeçam a liquidação da despesa, aquela será devolvida à CONTRATADA e o pagamento ficará pendente até que o mesmo providencie as medidas saneadoras. Nesta hipótese, o prazo para pagamento iniciar-se-á após a regularização da situação ou reapresentação do documento fiscal, não acarretando quaisquer ônus ao Município de GOVERNADOR NUNES FREIRE.
- 23.6.** A critério da Administração poderão ser descontados dos pagamentos devidos, os valores para cobrir despesas com multas, indenizações a terceiros ou outras de responsabilidade da CONTRATADA.
- 23.7.** O Município de GOVERNADOR NUNES FREIRE poderá sustar todo e qualquer pagamento do preço ou suas parcelas de qualquer fatura apresentada pela CONTRATADA caso verificadas uma ou mais das hipóteses abaixo e enquanto perdurar o ato ou fato sem direito a qualquer reajustamento complementar ou acréscimo, conforme enunciado:
- 23.8.** A CONTRATADA deixe de acatar quaisquer determinações exaradas pelo órgão fiscalizador do Município de GOVERNADOR NUNES FREIRE.



- 23.9.** Não cumprimento de obrigação assumida, hipótese em que o pagamento ficará retido até que a CONTRATADA atenda à cláusula infringida.
- 23.10.** A CONTRATADA retarde indevidamente a execução do serviço ou paralise os mesmos por prazo que venha a prejudicar as atividades do Município de GOVERNADOR NUNES FREIRE.
- 23.11.** Débito da CONTRATADA para com o Município de GOVERNADOR NUNES FREIRE quer proveniente da execução deste instrumento, quer de obrigações de outros contratos.
- 23.12.** Em qualquer das hipóteses previstas nos parágrafos acima, ou de infração as demais cláusulas e obrigações estabelecidas neste instrumento.
- 23.13.** Respeitadas as condições previstas neste instrumento, no caso de eventual atraso no pagamento por culpa do Município de GOVERNADOR NUNES FREIRE, os valores devidos serão acrescidos de encargos financeiros de acordo com o índice de variação do IGM-M do mês anterior ao do pagamento, ou por outro índice que venha lhe substituir, desde que a CONTRATADA não tenha concorrido de alguma forma para o atraso.
- 23.14.** A despesa decorrente desta licitação correrá por conta das seguintes dotações:  
Projeto Atividade: 2166 – Ficha 443  
Elemento: 3.3.90.39

#### **24. SANÇÕES ADMINISTRATIVAS**

- 24.1.** O descumprimento total ou parcial das obrigações assumidas pela CONTRATADA ou não veracidade das informações prestadas, poderá acarretar, resguardados os preceitos legais pertinentes, sendo-lhe garantida a prévia defesa, nas seguintes sanções:
- 24.2.** Advertência pelo atraso de até 10 (dez) dias corridos e sem prejuízo para o Município de GOVERNADOR NUNES FREIRE, na entrega da mercadoria/prestação do serviço/execução da obra, ainda que inicial, intermediário ou de substituição/reposição.
- 24.3.** Multa de até 10% do total do contrato/ordem de compra/serviço para o caso de atraso superior a 10 (dez) dias corridos ou em situações que acarretem prejuízo a Administração, na entrega da mercadoria/prestação do serviço/execução da obra, ainda que inicial, intermediário ou de substituição/reposição.
- 24.4.** Multa de até 10% do total do contrato/ordem de compra/serviço para o caso de execução imperfeita do objeto.
- 24.5.** Multa de até 20% sobre o valor total do contrato/ordem de compra/serviço se deixar de entregar a mercadoria/prestação do serviço/executar a obra, no prazo determinado, ainda que inicial, intermediário ou de substituição/reposição.
- 24.6.** Suspensão temporária de participação em licitação e impedimento de contratar com o Município de GOVERNADOR NUNES FREIRE, por prazo não superior a 2 (dois) anos;
- 24.7.** Declaração de inidoneidade para licitar ou contratar com a Administração Pública enquanto perdurarem os motivos determinantes da punição ou até que seja promovida a reabilitação perante a própria autoridade que aplicou a penalidade, que será concedida sempre que o contratado ressarcir a Administração pelos prejuízos resultantes e após decorrido o prazo da sanção aplicada no inciso “e”, quando ocorrido a seguinte situação:



- 24.8.** Quando fraudar, em prejuízo da Fazenda Pública, licitação instaurada para aquisição de bens ou mercadorias, prestação de serviços ou contrato dela decorrente;
- 24.9.** Entregando uma mercadoria por outra;
- 24.10.** Alterando substância, qualidade ou quantidade da mercadoria fornecida.
- 24.11.** Sempre que anteriormente tenha sido aplicada a suspensão temporária em licitação e impedimento de contratar com a Administração.
- 24.12.** Quando da ação ou omissão decorrerem graves prejuízos ao Município de GOVERNADOR NUNES FREIRE, seja pela não assinatura do contrato/ata, pela inexecução do objeto, pela execução imperfeita, ou ainda, por outras situações concretas que ensejarem a sanção.
- 24.13.** As penalidades acima relacionadas não são exaustivas, mas sim exemplificativas, podendo outras ocorrências ser analisadas e ter aplicação por analogia e de acordo com a Lei Federal nº 14.133/2021;
- 24.14.** As sanções aqui previstas são independentes entre si, podendo ser aplicadas isoladas ou cumulativamente, sem prejuízo de outras medidas cabíveis.

#### **24.15. EXTENSÃO DAS PENALIDADES**

- 24.16.-** A sanção de suspensão de participar em licitação e contratar com o CONTRATANTE poderá ser também, aplicada, sem prejuízo das sanções penais e civis, aqueles que:
- 24.17.** Retardarem a execução do objeto da licitação;
- 24.18.** Demonstrar em não possuir idoneidade para contratar com a Administração e;
- 24.19.** Fizerem declaração falsa ou cometerem fraude fiscal.

#### **25.- DO REAJUSTAMENTO**

- 25.1.** Conforme as normas financeiras vigentes a partir de 1º de julho de 1994, não haverá reajustamento de preços, no prazo inferior a 01 (um) ano.

#### **26. DA AMPLIAÇÃO E /OU REDUÇÃO**

- 26.1.** O contratado fica obrigado a aceitar nas mesmas condições propostas, os acréscimos e supressões que se fizerem necessários de até 25% (vinte e cinco por cento) nos termos do art. 125 da Lei Federal nº 14.133/2021.

#### **27. DO CANCELAMENTO DO CONTRATO**

- 27.1.** O fornecedor terá seu contrato cancelado quando:
- 27.2.** Descumprir as condições do contrato;
- 27.3.** Não retirar a respectiva nota de empenho ou instrumento equivalente, no prazo estabelecido pela Administração, sem justificativa aceitável;
- 27.4.** O cancelamento do contrato, nas hipóteses previstas, assegurados o contraditório e a ampla defesa, será formalizado por despacho da autoridade competente do Órgão Gerenciador.



## 28. DISPOSIÇÕES GERAIS

- 28.1.** Homologada a licitação o adjudicatário receberá a Ordem de Serviços para o início da obra.
- 28.2.** Caso o adjudicatário não preste o serviço ou forneça o(s) bem(s), objeto do certame, de acordo com a sua proposta, serão convocados os licitantes remanescentes, observada à ordem de classificação, para execução do serviço.
- 28.3.** É facultado ao AGENTE DE CONTRATAÇÕES ou a AUTORIDADE COMPETENTE, em qualquer fase do julgamento promover diligência destinada a esclarecer ou complementar a instrução do processo e a aferição do ofertado, bem como solicitar a órgãos competentes a elaboração de pareceres técnicos destinados a fundamentar as decisões.
- 28.4.** Qualquer solicitação de prorrogação de prazo para execução dos serviços, decorrentes desta licitação, somente será analisada se apresentada antes do decurso do prazo para tal e devidamente fundamentada.
- 28.5.** Uma vez convocado, a recusa injustificada do adjudicatário em prestar os serviços, dentro do prazo estabelecido neste edital, caracteriza o descumprimento total da obrigação assumida, sujeitando-o às penalidades legalmente estabelecidas
- 28.6.** Na hipótese acima referida será convocado novo adjudicatário, observada a ordem de classificação nesta licitação.
- 28.7.** Constituem motivos para rescisão do contrato ou instrumento equivalente, todos aqueles listados pela Lei 14.133/2021, no artigo 138.
- 28.8.** A AUTORIDADE COMPETENTE poderá nas mesmas condições contratuais, realizar acréscimos ou supressões de até 25% (vinte e cinco por cento) do valor inicial atualizado do contrato, conforme estabelecido no §1º do artigo 125 da Lei Federal 14.133/2021.
- 28.9.** Será dada vista aos proponentes interessados tanto nas propostas comerciais como dos documentos de habilitação apresentados na sessão.
- 28.10.** É vedado à contratada subcontratar total ou parcialmente o fornecimento sem autorização expressa da Administração.
- 28.11.** A presente Licitação somente poderá ser revogada por razões de interesse público, decorrente de fato superveniente devidamente comprovado; ou anulada, em todo ou em parte, por ilegalidade de ofício ou por provocação de terceiros, mediante parecer escrito e devidamente comprovado.
- 28.12.** O AGENTE DE CONTRATAÇÕES, no interesse da Administração, poderá relevar omissões puramente formais observadas na documentação e proposta, desde que não contrariem a legislação vigente e não comprometam a lisura da licitação, sendo possível a promoção de diligência destinada a esclarecer ou a complementar a instrução do processo.
- 28.13.** É vedado ao fornecedor retirar sua proposta ou parte dela após aberta a sessão da licitação.
- 28.14.** O Instrumento Convocatório é parte integrante do Contrato.
- 28.15.** Esse Edital e seus Anexos estão à disposição dos interessados no endereço eletrônico <https://governadornunesfreire.ma.gov.br/>, onde poderão ser consultados gratuitamente, ou na sede da Prefeitura Municipal de GOVERNADOR NUNES FREIRE, na Rua do Comércio Nº 1941 | Centro | Governador Nunes Freire-MA Cep: 65284-000, de 2ª a 6ª, no horário das 8 às 12 h, por



meio de mídia, envio por e-mail ou ao custo de R\$ 50,00 (Cinquenta reais), através de DAM. Informações adicionais, no mesmo endereço, ou pelo e-mail [licitacao.nunesfreire@gmail.com](mailto:licitacao.nunesfreire@gmail.com).

**28.16.** São partes integrantes deste Edital os seguintes Anexos:

Anexo I	Termo de Referência/Projeto Básico
Anexo II	Modelo de Proposta de Preços
Anexo III	Modelo de declaração negativa de relação familiar ou parentesco
Anexo IV	Declaração de cumprimento da Lei Geral de Proteção de Dados - lei nº 13.709/2018
Anexo V	Minuta do Termo de Contrato
Anexo VI	Modelo da declaração da relação dos compromissos assumidos
Anexo VII	Modelo de Atestado de Visita

**28.17.** Para dirimir quaisquer questões decorrentes desta licitação, não resolvidas na esfera administrativa, será competente o foro de GOVERNADOR NUNES FREIRE - MA, excluído qualquer outro, por mais privilegiado que seja.

Governador Nunes Freire – MA, 11 de fevereiro de 2026.

**MAURILIO DE ALMEIDA BUENO**  
SECRETÁRIO DE ADMINISTRAÇÃO E PLANEJAMENTO  
Portaria nº 006/2025



## ANEXO I PROJETO BÁSICO

### PROJETO BÁSICO BENS COMUNS, LEI 14.133/2021.

#### 1. DO OBJETO

- 1.1. Contratação de empresa especializada em engenharia para execução de serviços de recuperação, manutenção corretiva e recomposição de pavimentação em bloquete (blocos intertravados de concreto) em vias públicas da sede e zona rural do Município de Governador Nunes Freire – MA, compreendendo:
  - Retirada e reassentamento de bloquetes;
  - Substituição de peças danificadas;
  - Reforço e regularização de subleito e base;
  - Execução de colchão de areia;
  - Compactação mecânica;
  - Rejuntamento;
  - Correção de afundamentos e recalques;
  - Recomposição de meio-fio quando necessário;
  - Limpeza final da área.
- 1.2. A contratação será realizada sob regime de empreitada por preço global, nos termos do art. 6º, inciso XXVIII, da Lei nº 14.133/2021, considerando que os quantitativos poderão variar conforme a necessidade de intervenções nas vias.
- 1.3. O Município de Governador Nunes Freire – MA possui significativa extensão de vias pavimentadas em bloquete, tanto na sede quanto na zona rural, implantadas em exercícios anteriores.
- 1.4. Com o passar do tempo, em razão de:
  - Tráfego de veículos pesados;
  - Erosões decorrentes de chuvas intensas;
  - Intervenções de redes de água e esgoto;
  - Ausência de manutenção preventiva sistemática;
  - Deficiências estruturais do subleito;
- 1.5. verificam-se patologias como:
  - Afundamentos;
  - Desnivelamentos;
  - Bloquetes quebrados;
  - Perda de rejunte;
  - Exposição de base;
  - Formação de buracos.
- 1.6. Tais problemas comprometem:
  - A segurança de pedestres e condutores;



- A mobilidade urbana;
  - O escoamento da produção rural;
  - O acesso a escolas e unidades de saúde;
  - O patrimônio público já investido.
- 1.7. A não realização da manutenção corretiva poderá gerar agravamento das patologias, aumentando exponencialmente o custo futuro de recuperação total das vias.
- 1.8. A presente contratação encontra fundamento no art. 18 da Lei nº 14.133/2021, que estabelece a necessidade de planejamento prévio, e no princípio da eficiência (art. 5º), visando preservação do patrimônio público e economicidade.
- 1.9. Trata-se de serviço comum de engenharia, conforme art. 6º, XXI, da Lei nº 14.133/2021.
- 1.10. Nos termos do art. 6º, inciso XXV, da Lei nº 14.133/2021, o Projeto Básico é parte integrante e obrigatória do processo licitatório e deve conter os elementos necessários e suficientes, com nível de precisão adequado, para caracterizar a obra ou serviço.
- 1.11. O art. 18 da mesma lei estabelece a obrigatoriedade do Projeto Básico previamente à licitação, a fim de assegurar a seleção da proposta mais vantajosa para a Administração.

## 2. ESPECIFICAÇÕES E ESTIMATIVA DE CONSUMO

- 2.1. O custo estimado total da contratação é de **943.473,11 (novecentos e quarenta e três mil quatrocentos e setenta e três reais e três centavos)** conforme custos unitários descritos na tabela abaixo.

ITEM	DESCRIÇÃO	QUANT.	UNIDADE	PREÇO UNIT. ESTIMADO	PREÇO TOTAL ESTIMADO
1	CONTRATAÇÃO DE EMPRESA ESPECIALIZADA EM RECUPERAÇÃO DE PAVIMENTAÇÃO EM BLOQUETE NA SEDE E ZONA RURAL NO MUNICÍPIO DE GOVERNADOR NUNES FREIRE - MA	01	UNIDADE	R\$ 943.473,11	R\$ 943.473,11

- 2.2. Os serviços serão executados conforme planilha orçamentária estimativa, com base em composições referenciais (SINAPI/SEINFRA ou equivalente).
- 2.3. Itens e Especificações Técnicas
- 2.3.1. Retirada manual de pavimento em bloco intertravado
- Remoção cuidadosa para reaproveitamento.
- Empilhamento organizado no local.
- Unidade: m<sup>2</sup>.
- 2.3.2. Regularização e compactação de subleito
- Escavação manual/mecânica quando necessário.
- Compactação mínima de 95% do Proctor Normal.
- Unidade: m<sup>2</sup>.



- 2.3.3. Execução de base em material granular  
Espessura mínima: 10 cm (ou conforme necessidade técnica).  
Material: brita graduada simples (BGS) ou similar.  
Unidade: m<sup>2</sup>.
- 2.3.4. Colchão de areia média lavada
- 2.4. Espessura média: 5 cm.  
Isenta de impurezas orgânicas.  
Unidade: m<sup>2</sup>.
  - 2.4.1. Reassentamento de bloquete intertravado  
Peças sextavadas ou retangulares.  
Resistência mínima característica: fck ≥ 35 MPa.  
Espessura mínima: 6 cm (tráfego leve) ou 8 cm (tráfego médio).  
Unidade: m<sup>2</sup>.
- 2.5. Condições e Normas de Execução
  - 2.5.1. ABNT NBR 9781 – Peças de concreto para pavimentação;
  - 2.5.2. ABNT NBR 15953 – Execução de pavimento intertravado;
  - 2.5.3. Normas do DNIT aplicáveis;
  - 2.5.4. Normas de segurança do trabalho (NR-18);
  - 2.5.5. Plano de Gerenciamento de Resíduos da Construção Civil.
- 2.6. A empresa deverá:
  - 2.6.1. Isolar adequadamente as áreas em intervenção;
  - 2.6.2. Garantir sinalização viária provisória;
  - 2.6.3. Manter limpeza diária do local;
  - 2.6.4. Evitar interrupção total de tráfego, salvo autorização prévia;
  - 2.6.5. Executar correções de eventuais falhas detectadas pela fiscalização.
  - 2.6.6. Disponibilizar equipe técnica qualificada;
  - 2.6.7. Manter responsável técnico legalmente habilitado;
  - 2.6.8. Utilizar materiais novos, de primeira linha e dentro do prazo de validade;
  - 2.6.9. Responder integralmente por danos causados a terceiros ou ao patrimônio público.

### **3. DO ALINHAMENTO COM O PLANEJAMENTO DA ORGANIZAÇÃO**

- 3.1. A presente aquisição está prevista no Plano de Contratações Anual referente ao exercício.



#### 4. DESCRIÇÃO DA SOLUÇÃO E ESPECIFICAÇÃO DO FORNECIMENTO E SERVIÇOS

4.1. A solução consiste na contratação de empresa especializada com fornecimento de.

- Mão de obra qualificada;
- Equipamentos (placa vibratória, compactador, caminhão basculante, etc.);
- Prestação de serviços com materiais necessários (areia, brita, bloquetes novos);
- Ferramentas;
- Encargos sociais e trabalhistas;
- Sinalização provisória.
- Os serviços serão executados sob demanda, conforme ordens de serviço emitidas pela Secretaria Municipal de Infraestrutura.
- Os materiais e métodos construtivos deverão atender a critérios mínimos de:
- Eficiência energética;
- Segurança dos usuários.

4.2. Justificativa para a escolha da solução:

4.2.1. Foram consideradas as seguintes alternativas:

- Execução por equipe própria – inviável pela ausência de estrutura técnica e equipamentos adequados.
- Recapeamento asfáltico – economicamente desvantajoso e tecnicamente inadequado para trechos isolados.
- Substituição integral do pavimento – custo elevado.

4.2.2. A recuperação pontual com reaproveitamento dos bloquetes existentes apresenta:

- Melhor custo-benefício;
- Sustentabilidade (reutilização de material);
- Rapidez na execução;
- Menor impacto ambiental;
- Facilidade de manutenção futura.

4.2.3. Atende ao princípio da economicidade (art. 11 da Lei 14.133/21).

#### 5. REQUISITOS DA CONTRATAÇÃO

5.1. Os requisitos da contratação, como critérios de sustentabilidade, encontram-se pormenorizada em tópico específico dos Estudos Técnicos Preliminares, apêndice deste Projeto Básico.

#### 6. GARANTIA DA CONTRATAÇÃO

6.1. Não haverá exigência da garantia da contratação dos artigos 96 e seguintes da Lei nº 14.133, de 2021.

6.2. Haverá exigência da garantia da proposta dos artigos 58 da Lei nº 14.133, de 2021.

6.2.1. O valor/percentual da garantia da proposta é de: 1% (um por cento)

#### 7. DA SUBCONTRATAÇÃO

7.1. Não é admitida a subcontratação do objeto contratual.



## 8. DAS MICRO E PEQUENAS EMPRESAS

8.1. Em conformidade com a Lei Complementar 123, de 14 de dezembro de 2006, em seu artigo 48, incisos I e III, alterados pela Lei Complementar 147, de 07 de agosto de 2014, esta licitação terá:

8.1.1. Os itens com valor estimado de até R\$ 80.000,00 (oitenta mil reais), deverão ser de participação exclusiva de Microempresas – ME, Empresas de pequeno porte – EPP, inclusive Microempreendedor Individual – MEI;

## 9. DA VIGÊNCIA CONTRATUAL

9.1. O prazo de vigência da contratação é de 12 (doze) meses, contados do início da vigência que consta descrita no instrumento contratual, prorrogável na forma da Lei nº 14.133, de 2021.

9.2. Havendo necessidade o contratado é obrigado a aceitar, nas mesmas condições contratuais, os acréscimos ou supressões que se fizerem necessários, até o limite de 25% (vinte e cinco por cento) do valor inicial atualizado do contrato.

9.3. O instrumento contratual oferecerá maior detalhamento das regras que serão aplicadas em relação à vigência da contratação.

## 10. FORMA E CRITÉRIOS DE SELEÇÃO DO FORNECEDOR E FORMA DE EXECUÇÃO

### Forma de seleção e critério de julgamento da proposta

10.1. O fornecedor será selecionado por meio da realização de procedimento de LICITAÇÃO, na modalidade CONCORRÊNCIA (ELETRÔNICA), com adoção do critério de julgamento pelo MENOR PREÇO POR GLOBAL.

### Forma de execução

10.2. A forma de execução será indireta, sob regime de empreitada por preço global, conforme art. 46, §1º, inciso I da referida Lei, devendo a contratada assumir integral responsabilidade pela execução completa da obra, conforme os projetos, memorial descritivo, planilha orçamentária e cronograma físico-financeiro.

10.3. Aplicação de materiais de primeira qualidade, conforme especificações técnicas;

10.4. Obediência às normas da ABNT, DNIT, e demais normas técnicas;

10.5. Respeito às normas de segurança do trabalho e ambientais;

10.6. Fiscalização e acompanhamento técnico do Município e do FNDE, conforme exigência do Termo de Compromisso.

## 11. PROPOSTA DE PREÇOS

11.1. Os preços propostos deverão incluir todos os custos diretos e indiretos, inclusive os resultantes da incidência de quaisquer fretes, impostos, taxas, contribuições ou obrigações trabalhistas, fiscal e previdenciário a que estiver sujeito, e demais custos que incidam, direta ou indiretamente, na execução do objeto a ser contratado;

11.2. Nos valores propostos estarão inclusos todos os custos operacionais, encargos previdenciários, trabalhistas, tributários, comerciais e quaisquer outros que incidam direta ou indiretamente na execução do objeto.



- 11.3. Comprovação no momento da apresentação da proposta, do recolhimento de quantia equivalente a 1% (um por cento) do valor estimado da contratação, a título de garantia de proposta, como requisito de pré-habilitação - conforme permissivo do Art. 58, § 1º da Lei Federal 14.133/21;
- 11.4. A garantia de proposta poderá ser prestada em conformidade com o Art. 96, § 1º da Lei 14.133/21.
- 11.5. A proposta de preço deverá conter a discriminação detalhada dos serviços ofertados, quantidade solicitada, o valor unitário, valor total, prazo de validade da proposta de no mínimo 90 (noventa) dias.

## 12. EXIGÊNCIAS DE HABILITAÇÃO

- 12.1. A **HABILITAÇÃO JURÍDICA** será comprovada, mediante a apresentação da seguinte documentação:
  - 12.1.1. No caso de empresário individual: inscrição no Registro Público de Empresas Mercantis, a cargo da Junta Comercial da respectiva sede;
  - 12.1.2. Em se tratando de microempreendedor individual – MEI: Certificado da Condição de Microempreendedor Individual – CCMEI, cuja aceitação ficará condicionada à verificação da autenticidade no sítio [www.portaldoempreendedor.gov.br](http://www.portaldoempreendedor.gov.br);
  - 12.1.3. No caso de sociedade empresária, ato constitutivo, estatuto ou contrato social em vigor, devidamente registrado na Junta Comercial da respectiva sede;
  - 12.1.4. No caso de ser o participante sucursal, filial ou agência, inscrição no Registro Público de Empresas Mercantis onde opera, com averbação no Registro onde tem sede a matriz;
  - 12.1.5. No caso de sociedade simples: inscrição do ato constitutivo no Registro Civil das Pessoas Jurídicas do local de sua sede, acompanhada de prova da indicação dos seus administradores;
  - 12.1.6. No caso de cooperativa: ata de fundação e estatuto social em vigor, com a ata da assembleia que o aprovou, devidamente arquivado na Junta Comercial ou inscrito no Registro Civil das Pessoas Jurídicas da respectiva sede, bem como o registro de que trata o art. 107 da Lei nº 5.764, de 1971;
  - 12.1.7. No caso de empresa ou sociedade estrangeira em funcionamento no País: decreto de autorização;
  - 12.1.8. No caso de atividade adstrita a uma legislação específica: ato de registro ou autorização para funcionamento expedido pelo órgão competente.
  - 12.1.9. Os documentos acima deverão estar acompanhados de todas as alterações ou da consolidação respectiva.
- 12.2. A **REGULARIDADE FISCAL, SOCIAL E TRABALHISTA** será comprovada mediante a apresentação dos seguintes documentos:
  - 12.2.1. **Os documentos relativos à regularidade fiscal somente serão exigidos, em momento posterior ao julgamento das propostas, e apenas do**



**licitante mais bem classificado, independente se a fase de habilitação irá ou não anteceder as fases de apresentação de propostas e lances.**

- 12.2.2. Prova de inscrição no Cadastro Nacional de Pessoa Jurídica (CNPJ), através do Comprovante de Inscrição e de Situação Cadastral, emitido pela Secretaria da Receita Federal do Ministério da Fazenda, comprovando possuir situação cadastral ativa para com a Fazenda Federal, ou no Cadastro de Pessoas Físicas, conforme o caso;
- 12.2.3. Prova de inscrição no Cadastro de Contribuintes Estadual, comprovando possuir Inscrição Habilitada no cadastro de contribuintes estadual, ou Prova de Inscrição no Cadastro de Contribuintes Municipal quando se tratar de prestador de serviço.
- 12.2.4. Prova de regularidade com a Fazenda Federal, mediante apresentação de certidão expedida conjuntamente pela Secretaria da Receita Federal do Brasil (RFB) e pela Procuradoria-Geral da Fazenda Nacional (PGFN), referente a todos os créditos tributários federais e à Dívida Ativa da União (DAU) por elas administrados, inclusive aqueles relativos à Seguridade Social, nos termos da Portaria Conjunta nº 1.751, de 02/10/2014, do Secretário da Receita Federal do Brasil e da Procuradora-Geral da Fazenda Nacional;
- 12.2.5. Prova de regularidade com a Fazenda Estadual, relativa ao domicílio ou sede do licitante, mediante a Certidão Negativa ou Positiva com Efeitos de Negativa de Débitos e Certidão Negativa ou Positiva com Efeitos de Negativa de Débitos da Dívida Ativa, expedida pela Secretaria da Fazenda Estadual;
  - 12.2.5.1. Caso o licitante seja considerado isento dos tributos estaduais relacionados ao objeto licitado, deverá comprovar tal condição mediante a apresentação de declaração da Fazenda Estadual do domicílio ou sede do licitante, ou outra equivalente, na forma da lei.
- 12.2.6. Prova de regularidade com a Fazenda Municipal, relativa ao domicílio ou sede do licitante, mediante a Certidão Negativa ou Positiva com Efeitos de Negativa, de Débitos e Certidão Negativa ou Positiva com Efeitos de Negativa de Débitos da Dívida Ativa, expedida pela Secretaria da Fazenda Municipal;
  - 12.2.6.1. Caso o licitante seja considerado isento dos tributos municipais relacionados ao objeto licitado, deverá comprovar tal condição mediante a apresentação de declaração da Fazenda Municipal do domicílio ou sede do licitante, ou outra equivalente, na forma da lei.
- 12.2.7. Prova de regularidade relativa ao Fundo de Garantia por Tempo de Serviço (FGTS), mediante Certificado de Regularidade do FGTS – CRF, emitida pela Caixa Econômica Federal;
- 12.2.8. Prova de regularidade com a justiça trabalhista, mediante a apresentação da Certidão Negativa de Débitos Trabalhistas (CNDT), emitida por órgão competente da Justiça do Trabalho (conforme Art. 3º da Lei Nº 12.440/2011);



- 12.2.9. Declaração de que não emprega menor de 18 anos em trabalho noturno, perigoso ou insalubre e não emprega menor de 16 anos, salvo menor, a partir de 14 anos, na condição de aprendiz, nos termos do inciso XXXIII do art. 7º da Constituição Federal (quando não disposto em campo próprio do sistema, apresentar por meio de declaração formal juntamente com os demais documento de habilitação);
- 12.2.10. Quando se tratar da subcontratação prevista no art. 48, II, da Lei Complementar n. 123, de 2006, a licitante melhor classificada deverá, também, apresentar a documentação de regularidade fiscal, social e trabalhista das microempresas e/ou empresas de pequeno porte que serão subcontratadas no decorrer da execução do contrato, ainda que exista alguma restrição, aplicando-se o prazo de regularização.
- 12.3. **HABILITAÇÃO ECONÔMICO-FINANCEIRA**, que será comprovada mediante apresentação dos seguintes documentos:
- 12.3.1. Certidão negativa de feitos sobre falência, expedida pelo cartório distribuidor da sede da pessoa jurídica ou de execução patrimonial em caso de pessoas físicas, emitida até 60 (sessenta) dias antes da data da sessão pública ou que esteja dentro do prazo de validade constante da própria certidão;
- 12.3.1.1. Caso admitida participação de Pessoas Físicas ou Sociedade Simples, deverá ser apresentada Certidão Negativa de Insolvência Civil, expedida pelo distribuidor do domicílio ou sede do licitante, desde que admitida a sua participação na licitação.
- 12.3.2. Certidão Simplificada e específica de Atos expedida pela Junta Comercial do Estado de domicílio da licitante, atualizada, ou seja, com data de expedição não superior a 30 (trinta) dias, de antecedência da data de abertura das propostas
- 12.3.3. Balanço Patrimonial, Demonstração de Resultado de Exercício (DRE) e demais demonstrações contábeis dos 2 (dois) últimos exercícios sociais apresentados na forma da lei, que comprovem a boa situação financeira da empresa, vedada a sua substituição por balancetes ou balanços provisórios.
- 12.3.3.1. Os documentos referidos no item acima limitar-se-ão ao último exercício no caso de a pessoa jurídica ter sido constituída há menos de 2 (dois) anos.
- 12.3.3.2. As empresas com menos de um exercício financeiro devem cumprir a exigência deste item mediante apresentação de Balanço de Abertura ou do último Balanço Patrimonial levantado, conforme o caso, devidamente registrado na forma da lei.
- 12.3.3.3. As sociedades empresárias enquadradas nas regras da Instrução Normativa RFB nº 2003, de 18 de janeiro de 2021, que dispões sobre a Escrituração Contábil Digital – ECD, para fins fiscais e



previdenciários poderão apresentar o balanço patrimonial e os termos de abertura e encerramento do livro diário, em versão digital, obedecidas as normas do parágrafo único do art. 2º da citada instrução quanto a assinatura digital nos referidos documentos, quanto a Certificação de Segurança emitida por entidade credenciada pela infraestrutura de Chaves Públicas – Brasileiras – ICP – Brasil.

- 12.3.4. Declaração, assinada por Profissional área Contábil devidamente registrado no Conselho Regional de Contabilidade, que ateste o atendimento pelo licitante dos índices econômicos nos termos do §1º, art. 69 da Lei 14.133/2021, aplicando fórmulas da seguinte forma:

$$\begin{aligned} & \text{Índice de Liquidez Geral } (\geq 1,00): \\ LG &= \frac{\textit{Ativo Circulante} + \textit{Realizável a Longo Prazo}}{\textit{Passivo Circulante} + \textit{Passivo Não Circulante}} \end{aligned}$$

$$\begin{aligned} & \text{Índice de Liquidez Corrente } (\geq 1,00): \\ LC &= \frac{\textit{Ativo Circulante}}{\textit{Passivo Circulante}} \end{aligned}$$

$$\begin{aligned} & \text{Índice de Solvência Geral } (\geq 1,00): \\ SG &= \frac{\textit{Ativo Total}}{\textit{Passivo Circulante} + \textit{Passivo Não Circulante}} \end{aligned}$$

- 12.3.4.1. Da análise dos documentos apresentados serão calculados os índices Liquidez Geral (LG), Liquidez Corrente (LC) e Solvência Geral (LG), que deverão apresentar resultado igual ou superior a 1 (um).
- 12.3.4.2. As empresas que apresentarem resultado do quociente de capacidade econômico-financeira menor do que o exigido, quando de sua habilitação deverão comprovar, considerados os riscos para a administração, patrimônio líquido no valor mínimo de 10% (dez por cento) do valor total dos seus itens ofertados, admitida a atualização para a data de apresentação da proposta através de índices oficiais.
- 12.3.4.3. O Microempreendedor Individual (MEI) que pretenda auferir os benefícios do tratamento diferenciado previstos na Lei Complementar nº 123 de 2006 estará dispensado da apresentação do balanço patrimonial e das demonstrações contábeis do último exercício;
- 12.3.5. Relação de Compromissos Firmados: Comprovação por meio de relação dos compromissos assumidos pelo licitante que importem em diminuição de sua capacidade econômico-financeira, excluídas parcelas já executadas de contratos firmado - conforme permissivo do Art. 69, § 3º da Lei Federal 14.133/21;



- 12.3.5.1. A exigência da referida Declaração é justificada tendo em vista os riscos que a incapacidade financeira da empresa pode causar à Administração Pública Municipal, evitando-se assim, que outros compromissos anteriormente firmados pela empresa, venha a comprometer a sua capacidade de executar o objeto do futuro contrato. Quanto à regra de verificação de 1/12 é em comparação com o Patrimônio Líquido da empresa, está se alinha à regularidade com a qual será necessário para executar o objeto da licitação, garantindo assim, a capacidade econômico-financeira da mesma.

#### 12.4. QUALIFICAÇÃO TÉCNICA

- a) Registro ou Inscrição e Quitação da Pessoa Jurídica no Conselho Regional de Engenharia, Arquitetura e Agronomia - CREA e/ou pelo Conselho de Arquitetura e Urbanismo – CAU e/ou Conselho Regional de Técnicos Industriais – CRT da região sede da Empresa. No ato da assinatura do contrato a licitante vencedora sediada em outras regiões de jurisdição do CREA/CAU/CRT deverá apresentar visto do CREA – MA/CAU – MA/CRT – MA;
- b) Certidão de Registro e Quitação de Pessoa Física, no Conselho Regional de Engenharia e Agronomia-CREA, do Engenheiro Civil, Responsável Técnico pela execução dos serviços comuns de engenharia, devendo comprovar seu vínculo com a empresa proponente.

b.1) Os profissionais indicados como responsáveis técnicos deverão comprovar o vínculo com a empresa por meio do contrato social, contrato ou termo de prestação de serviço, ou ata de eleição da diretoria que comprove que o responsável técnico está ligado à empresa, conforme autoriza o Acórdão n.º 2607/2011 – PLENÁRIO - TCU. Quando tratar -se de dirigente ou sócio da empresa licitante, tal comprovação será feita por meio do ato constitutivo dessa e certidão do CREA/CAU devidamente atualizada.

b.2) Quando o Responsável Técnico indicado for dirigente ou sócio da licitante, tal comprovação será feita através do Ato Constitutivo da empresa ou Certidão do Conselho Regional de Engenharia e Agronomia-CREA, devidamente atualizada.

b.3) Em caso de não comprovação de vínculo empregatício, o licitante poderá apresentar, em substituição, uma Declaração de Contratação Futura, declarando que o Responsável Técnico será futuramente contratado pela empresa. A Declaração deverá ser assinada conjuntamente pelo Representante Legal do licitante e pelo Responsável Técnico indicado e cujo vínculo será posteriormente comprovado.

b.4) É vedada a indicação de um mesmo Responsável Técnico por mais de uma empresa proponente, fato este que inabilitará todas as envolvidas.

**c) Qualificação Técnico-Profissional:**

c.1) comprovação do Responsável Técnico, indicado na alínea “b”, é detentor de Anotação de Responsabilidade Técnica-ART registrada no Conselho Regional de Engenharia e Agronomia-CREA, acompanhado da respectiva Certidão de Acervo Técnico-CAT, demonstrando que tenha executado serviço relativo, com características técnicas similares ao objeto.

c.2) deverão constar, preferencialmente, das Certidões de Acervo Técnico ou dos Atestados de Capacidade Técnicos registrados no Conselho Regional de Engenharia e Agronomia-CREA, em destaque, os seguintes dados: data de início e término dos serviços, local de execução, nome do CONTRATANTE e da CONTRATADA, nome dos responsáveis técnicos, seus títulos profissionais e números de registros no Conselho Regional de Engenharia e Agronomia-CREA, especificações técnicas dos serviços e os quantitativos executados;



c.3) quando a certidão e/ou atestado não for emitida pelo contratante principal dos serviços, deverá ser juntada à documentação pelo menos um dos seguintes documentos:

c.3.1) Declaração formal do contratante principal confirmando que a licitante tenha participado da execução do serviço objeto do Contrato Administrativo; ou

c.3.2) Autorização da subcontratação pelo contratante principal, em que conste o nome da licitante subcontratada para o qual se está emitindo o atestado; ou

c.3.3) Contrato Administrativo firmado entre contratado principal e a licitante subcontratada, devidamente registrado no Conselho de Classe Competente;

c.3.4) a não apresentação de documentação comprobatória prevista nas alíneas anteriores não importará na inabilitação sumária da licitante, mas a sujeitará à diligência documental pelo Pregoeiro. Caso não sejam confirmadas as informações contidas nos atestados fornecidos, a licitante será considerada inabilitada para o certame.

c.4) Não será aceito Certidão de Acervo Técnico-CAT ou Atestado de Projeto, Fiscalização, Supervisão, Gerenciamento, Controle Tecnológico ou Assessoria Técnica.

**d) Qualificação Técnico-Operacional:**

d.1) Atestado (s) de capacidade técnica – operacional que comprove(m) que a licitante tenha executado para órgão ou entidade da administração pública direta ou indireta, federal, estadual, municipal, ou ainda, para empresas privadas, obra/serviços de características técnicas similares as do objeto da presente licitação.

d.1.1) deverão constar, preferencialmente, dos Atestados de Capacidade Técnicos registrados no Conselho Regional de Engenharia e Agronomia-CREA, em destaque, os seguintes dados: data de início e término dos serviços, local de execução, nome do CONTRATANTE e da CONTRATADA, nome dos responsáveis técnicos, seus títulos profissionais e números de registros no Conselho Regional de Engenharia e Agronomia-CREA, especificações técnicas dos serviços e os quantitativos executados;

d.1.2) quando a certidão e/ou atestado não for emitida pelo contratante principal dos serviços, deverá ser juntada à documentação pelo menos um dos seguintes documentos:

d.1.2.1) Declaração formal do contratante principal confirmando que a licitante tenha participado da execução do serviço objeto do Contrato Administrativo; ou

d.1.2.2) Autorização da subcontratação pelo contratante principal, em que conste o nome da licitante subcontratada para o qual se está emitindo o atestado; ou

d.1.2.3) Contrato Administrativo firmado entre contratado principal e a licitante subcontratada, devidamente registrado no Conselho de Classe Competente;

d.1.2.4) a não apresentação de documentação comprobatória prevista nas alíneas anteriores não importará na inabilitação sumária da licitante, mas a sujeitará à diligência documental pelo Pregoeiro. Caso não sejam confirmadas as informações contidas nos atestados fornecidos, a licitante será considerada inabilitada para o certame.

d.1.3) Para fins de comprovação de Qualificação Técnico-Operacional será aceito o somatório de atestados;

d.1.4) Não será aceito Certidão de Acervo Técnico-CAT ou Atestado de Projeto, Fiscalização, Supervisão, Gerenciamento, Controle Tecnológico ou Assessoria Técnica.

d.1.5) Declaração formal indicando o Responsável Técnico que se responsabilizará pela execução dos serviços, com nome, profissão, RG, CPF e número do Registro Profissional;



e.1) O profissional indicado para fins de comprovação da capacitação técnico-profissional deverá ser o responsável pelo acompanhamento da execução dos serviços de que tratam o objeto desta licitação, admitindo-se a substituição por profissionais de experiência equivalente ou superior, desde que previamente aprovada pela CONTRATANTE;

e) Declaração formal que irá disponibilizar e apresentar relação explícita das instalações, equipamentos e pessoal técnico especializado, considerando o mínimo essencial para o cumprimento do Contrato Administrativo decorrente da licitação, em papel timbrado da licitante, vedadas as exigências de propriedade e de localização prévia.

e.1.) Declaração da própria licitante de que visitou o local da obra, para constatar as condições de execução e peculiaridades inerentes à natureza dos trabalhos, se inteirou dos dados indispensáveis à apresentação da proposta, e que os preços a serem propostos cobrirão quaisquer despesas que incidam ou venham a incidir sobre a execução do objeto licitado, ou, Declaração de que conhece os locais dos serviços e suas circunvizinhanças, que se inteirou das mesmas, avaliou os problemas futuros e que os custos propostos cobrem quaisquer dificuldades decorrentes da execução dos serviços licitados, tendo obtido todas as informações necessárias para elaboração da proposta e execução do contrato, conforme modelo apresentado no ANEXO V – Declaração de Visita.

e.2.) Qualquer informação adicional relativa à localização da obra, se necessária, poderá ser fornecida pela Secretaria Municipal de Obras;

e.3.) A visita deverá ser agendada no prazo de até 02 (dois) dias úteis antes da data da licitação, através do e-mail [licitacao.nunesfreire@gmail.com](mailto:licitacao.nunesfreire@gmail.com).

e.4.) Os custos de visita aos locais das obras/serviços correrão por exclusiva conta da licitante.

- 12.4.1. Além das declarações constantes dos itens específicos acima a licitante deverá apresentar ainda as seguintes declarações (quando não disposto em campo próprio do sistema, apresentar por meio de declaração formal juntamente com os demais documentos de habilitação), sob pena de inabilitação:
- 12.4.2. Declaração de que atende aos requisitos de habilitação, e o declarante responderá pela veracidade das informações prestadas, na forma da lei (art. 63, I, da Lei nº 14.133/2021);
- 12.4.3. Declaração de que cumpre as exigências de reserva de cargos para pessoa com deficiência e para reabilitado da Previdência Social, previstas em lei e em outras normas específicas, na forma da lei (art. 63, IV, da Lei nº 14.133/2021);
- 12.4.4. Declaração de que suas propostas econômicas compreendem a integralidade dos custos para atendimento dos direitos trabalhistas assegurados na Constituição Federal, nas leis trabalhistas, nas normas infralegais, nas convenções coletivas de trabalho e nos termos de ajustamento de conduta vigentes na data de entrega das propostas, na forma da lei (art. 63, § 1º, da Lei nº 14.133/2021).
- 12.4.5. Declaração de cumprimento da Lei Geral de Proteção de Dados - Lei nº 13.709/2018 (Anexo).
- 12.4.6. Declaração negativa de relação familiar ou parentesco (Anexo).



## 13. MODELO DE EXECUÇÃO DO OBJETO

### Condições de Entrega

- 13.1. O prazo de início da prestação dos serviços, sempre que solicitado, será de máximo 05 (cinco) dias, contados do recebimento da Ordem de Serviços.
- 13.2. Caso a empresa contratada necessite de um período maior para realização do fornecimento, esta deverá solicitar justificadamente e em tempo hábil à Prefeitura Municipal de Governador Nunes Freire a prorrogação do prazo de fornecimento dos mesmos.

### Garantia, manutenção e assistência técnica

- 13.3. O prazo de garantia é aquele estabelecido na Lei nº 8.078, de 11 de setembro de 1990 (Código de Defesa do Consumidor).

### Demais condições

- 13.4. A prestação dos serviços, deverá ser de qualidade, nos locais indicados pela contratante, devendo a contratada possuir toda a infraestrutura quanto ao pessoal, materiais e equipamentos necessários a prestação de serviços em conformidade com a legislação vigente, de acordo com a demanda da Prefeitura Municipal de Governador Nunes Freire/MA.
- 13.5. A execução dos serviços ocorrerá por meio de “Ordem ou Autorização de Serviços” ou “Nota de Empenho”, a ser assinado pelo Ordenador de Despesas do Órgão solicitante, conforme necessidade das secretarias, contendo a informação dos itens, quantidades, preços unitários e totais.
- 13.6. Os serviços serão recusados no caso de estarem fora dos padrões, erro quanto a execução, volume menor que o solicitado.
- 13.7. O serviço recusado deverá ser refeito e/ou substituído no prazo máximo de 24 (vinte e quatro) horas, contado a partir do recebimento pelo CONTRATADO da formalização da recusa pelo CONTRATANTE, arcando o CONTRATADO com os custos dessa operação, inclusive os de reparação.
- 13.8. Não será admitida recusa de execução dos serviços em decorrência de sobrecarga na sua capacidade instalada.
- 13.9. Em caso de panes, falta dos veículos, casos fortuitos ou de força maior, o CONTRATADO deverá providenciar alternativas de fornecimento nas mesmas condições acordadas, no prazo máximo de 1 (uma) hora, após o recebimento da formalização de descontinuidade dos fornecimentos emitida pelo CONTRATANTE, sob pena de sofrer as sanções previstas no contrato.
- 13.10. A prestação de serviços do objeto licitado não poderá ser superior a 5 (cinco) dias, contados da emissão da Ordem de Serviços.
- 13.11. Caso a empresa contratada necessite de um período maior para realização da execução, esta deverá solicitar justificadamente e em tempo hábil à Prefeitura Municipal de Governador Nunes Freire a prorrogação do prazo de execução dos mesmos.
- 13.12. O fornecimento ocorrerá mediante autorização expressa do Contratante, através de requisições assinadas por servidor responsável.

## 14. MODELO DE GESTÃO DO CONTRATO



- 14.1. O contrato deverá ser executado fielmente pelas partes, de acordo com as cláusulas avençadas e as normas da Lei nº 14.133, de 2021, e cada parte responderá pelas consequências de sua inexecução total ou parcial.
- 14.2. Em caso de impedimento, ordem de paralisação ou suspensão do contrato, o cronograma de execução será prorrogado automaticamente pelo tempo correspondente, anotadas tais circunstâncias mediante simples apostila.
- 14.3. As comunicações entre o órgão ou entidade e a contratada devem ser realizadas por escrito sempre que o ato exigir tal formalidade, admitindo-se o uso de mensagem eletrônica para esse fim, conforme endereço eletrônico informado pela contratada na sua proposta comercial.
- 14.4. O órgão ou entidade poderá convocar representante da empresa para adoção de providências que devam ser cumpridas de imediato.
- 14.5. Após a assinatura do contrato ou instrumento equivalente, o órgão ou entidade poderá convocar o representante da empresa contratada para reunião inicial para apresentação do plano de fiscalização, que conterá informações acerca das obrigações contratuais, dos mecanismos de fiscalização, das estratégias para execução do objeto, do plano complementar de execução da contratada, quando houver, do método de aferição dos resultados e das sanções aplicáveis, dentre outros.

#### **Fiscalização**

- 14.6. A execução do contrato deverá ser acompanhada e fiscalizada pelo(s) fiscal(is) do contrato, ou pelos respectivos substitutos (Lei nº 14.133, de 2021, art. 117, caput).

#### **Fiscalização Técnica**

- 14.7. O fiscal técnico do contrato acompanhará a execução do contrato, para que sejam cumpridas todas as condições estabelecidas no contrato, de modo a assegurar os melhores resultados para a Administração
- 14.8. O fiscal técnico do contrato anotar no histórico de gerenciamento do contrato todas as ocorrências relacionadas à execução do contrato, com a descrição do que for necessário para a regularização das faltas ou dos defeitos observados. (art. 117, §1º da Lei nº 14.133, de 2021).
- 14.9. Identificada qualquer inexatidão ou irregularidade, o fiscal técnico do contrato emitirá notificações para a correção da execução do contrato, determinando prazo para a correção.
- 14.10. O fiscal técnico do contrato informará ao gestor do contrato, em tempo hábil, a situação que demandar decisão ou adoção de medidas que ultrapassem sua competência, para que adote as medidas necessárias e saneadoras, se for o caso.
- 14.11. No caso de ocorrências que possam inviabilizar a execução do contrato nas datas aprezadas, o fiscal técnico do contrato comunicará o fato imediatamente ao gestor do contrato.
- 14.12. O fiscal técnico do contrato comunicará ao gestor do contrato, em tempo hábil, o término do contrato sob sua responsabilidade, com vistas à renovação tempestiva ou à prorrogação contratual.

#### **Fiscalização Administrativa**



14.13. O fiscal administrativo do contrato verificará a manutenção das condições de habilitação da contratada, acompanhará o empenho, o pagamento, as garantias, as glosas e a formalização de apostilamento e termos aditivos, solicitando quaisquer documentos comprobatórios pertinentes, caso necessário.

14.13.1. Caso ocorra descumprimento das obrigações contratuais, o fiscal administrativo do contrato atuará tempestivamente na solução do problema, reportando ao gestor do contrato para que tome as providências cabíveis, quando ultrapassar a sua competência;

### **Gestor do Contrato**

14.14. O gestor do contrato coordenará a atualização do processo de acompanhamento e fiscalização do contrato contendo todos os registros formais da execução no histórico de gerenciamento do contrato, a exemplo da ordem de serviço, do registro de ocorrências, das alterações e das prorrogações contratuais, elaborando relatório com vistas à verificação da necessidade de adequações do contrato para fins de atendimento da finalidade da administração.

14.15. O gestor do contrato acompanhará os registros realizados pelos fiscais do contrato, de todas as ocorrências relacionadas à execução do contrato e as medidas adotadas, informando, se for o caso, à autoridade superior àquelas que ultrapassarem a sua competência.

14.16. O gestor do contrato acompanhará a manutenção das condições de habilitação da contratada, para fins de empenho de despesa e pagamento, e anotará os problemas que obstem o fluxo normal da liquidação e do pagamento da despesa no relatório de riscos eventuais.

14.17. O gestor do contrato emitirá documento comprobatório da avaliação realizada pelos fiscais técnico, administrativo e setorial quanto ao cumprimento de obrigações assumidas pelo contratado, com menção ao seu desempenho na execução contratual, baseado nos indicadores objetivamente definidos e aferidos, e a eventuais penalidades aplicadas, devendo constar do cadastro de atesto de cumprimento de obrigações.

14.18. O gestor do contrato tomará providências para a formalização de processo administrativo de responsabilização para fins de aplicação de sanções, a ser conduzido pela comissão de que trata o art. 158 da Lei nº 14.133, de 2021, ou pelo agente ou pelo setor com competência para tal, conforme o caso.

14.19. O gestor do contrato deverá elaborar relatório final com informações sobre a consecução dos objetivos que tenham justificado a contratação e eventuais condutas a serem adotadas para o aprimoramento das atividades da Administração.

14.20. O gestor do contrato deverá enviar a documentação pertinente ao setor de contratos para a formalização dos procedimentos de liquidação e pagamento, no valor dimensionado pela fiscalização e gestão nos termos do contrato.

## **15. DA DOTAÇÃO ORÇAMENTÁRIA**

15.1. As despesas decorrentes da presente contratação correrão à conta de recursos específicos consignados no Orçamento Geral da Prefeitura Municipal de Governador Nunes Freire deste exercício, na dotação abaixo:

<b>16. ÓRGÃO:</b>	15 – SEC. MUN. DE INFRAESTRUTURA, URBANISMO E
-------------------	---



	TRANSPORTE
<b>UNIDADE ORÇAMENTARIA:</b>	1500 - SEC. MUN. DE INFRAESTRUTURA, URBANISMO E TRANSPORTE
<b>FUNÇÃO:</b>	15 – Urbanismo
<b>SUBFUNÇÃO:</b>	122 – Administração Geral
<b>PROGRAMA:</b>	0054 – CONSERVAR, RESTAURAR E MELHORAR A REDE RODOVIARIA MUNICIPAL
<b>PROJETO ATIVIDADE:</b>	1085 – PAVIMENTAÇÃO ASFALTICA EM VIAS URBANAS E RURAIS
<b>CLASSIFICAÇÃO ECONÔMICA</b>	4.4.90.51.00 - OBRAS E INSTALAÇÕES
<b>DOTAÇÃO ORÇAMENTÁRIA</b>	
<b>ÓRGÃO:</b>	15 – SEC. MUN. DE INFRAESTRUTURA, URBANISMO E TRANSPORTE
<b>UNIDADE ORÇAMENTARIA:</b>	1500 - SEC. MUN. DE INFRAESTRUTURA, URBANISMO E TRANSPORTE
<b>FUNÇÃO:</b>	15 – Urbanismo
<b>SUBFUNÇÃO:</b>	122 – Administração Geral
<b>PROGRAMA:</b>	0054 – CONSERVAR, RESTAURAR E MELHORAR A REDE RODOVIARIA MUNICIPAL
<b>PROJETO ATIVIDADE:</b>	1085 – PAVIMENTAÇÃO ASFALTICA EM VIAS URBANAS E RURAIS
<b>CLASSIFICAÇÃO ECONÔMICA</b>	4.4.90.51.00 - OBRAS E INSTALAÇÕES

## 17. DO RECEBIMENTO DO OBJETO

- 17.1. O objeto será recebido provisoriamente, de forma sumária, no ato da entrega ou execução, juntamente com a nota fiscal ou instrumento de cobrança equivalente, pelo(a) responsável pelo acompanhamento e fiscalização do contrato, para efeito de posterior verificação de sua conformidade com as especificações constantes no Termo de Referência e na proposta.
- 17.2. O objeto poderá ser rejeitado, no todo ou em parte, inclusive antes do recebimento provisório, quando em desacordo com as especificações constantes no Termo de Referência e na proposta, devendo ser substituído no prazo de 5 (cinco) dias úteis, a contar da notificação da contratada, às suas custas, sem prejuízo da aplicação das penalidades.
- 17.3. O recebimento definitivo ocorrerá no prazo de 10 (dez) dias úteis, a contar do recebimento da nota fiscal ou instrumento de cobrança equivalente pela Administração, após a verificação da qualidade e quantidade executados e consequente aceitação mediante termo detalhado.
- 17.4. O prazo para recebimento definitivo poderá ser excepcionalmente prorrogado, de forma justificada, por igual período, quando houver necessidade de diligências para a aferição do atendimento das exigências contratuais.
- 17.5. No caso de controvérsia sobre a execução do objeto, quanto à dimensão, qualidade e quantidade, deverá ser observado o teor do art. 143 da Lei nº 14.133, de 2021,



comunicando-se à empresa para emissão de Nota Fiscal no que pertine à parcela incontroversa da execução do objeto, para efeito de liquidação e pagamento.

- 17.6. O prazo para a solução, pelo contratado, de inconsistências na execução do objeto ou de saneamento da nota fiscal ou de instrumento de cobrança equivalente, verificadas pela Administração durante a análise prévia à liquidação de despesa, não será computado para os fins do recebimento definitivo.
- 17.7. O recebimento provisório ou definitivo não excluirá a responsabilidade civil pela solidez e pela segurança dos bens nem a responsabilidade ético-profissional pela perfeita execução do contrato.

## 18. DOS CRITÉRIOS PARA PAGAMENTO

- 18.1. Recebida a Nota Fiscal ou documento de cobrança equivalente, correrá o prazo de dez dias úteis para fins de liquidação, na forma da seção anterior, prorrogáveis por igual período.
- 18.2. Para fins de liquidação, o setor competente deverá verificar se a nota fiscal ou instrumento de cobrança equivalente apresentado expressa os elementos necessários e essenciais do documento, tais como:
  - 18.2.1. o prazo de validade;
  - 18.2.2. a data da emissão;
  - 18.2.3. os dados do contrato e do órgão contratante;
  - 18.2.4. o período respectivo de execução do contrato;
  - 18.2.5. o valor a pagar; e
  - 18.2.6. eventual destaque do valor de retenções tributárias cabíveis.
- 18.3. Havendo erro na apresentação da nota fiscal ou instrumento de cobrança equivalente, ou circunstância que impeça a liquidação da despesa, esta ficará sobrestada até que o contratado providencie as medidas saneadoras, reiniciando-se o prazo após a comprovação da regularização da situação, sem ônus ao contratante.
- 18.4. A nota fiscal ou instrumento de cobrança equivalente deverá ser obrigatoriamente acompanhado da comprovação das certidões de regularidade junto à Receita Federal do Brasil/Previdência, Trabalhistas, FGTS, Estado (dívida ativa e tributos), Município (dívida ativa e tributos), nos termos do art. 68 da Lei nº 14.133, de 2021.
- 18.5. Constatando-se situação de irregularidade do contratado, será providenciada sua notificação, por escrito, para que, no prazo de 5 (cinco) dias úteis, regularize sua situação ou, no mesmo prazo, apresente sua defesa. O prazo poderá ser prorrogado uma vez, por igual período, a critério do contratante.
- 18.6. Não havendo regularização ou sendo a defesa considerada improcedente, o contratante deverá comunicar aos órgãos responsáveis pela fiscalização da regularidade fiscal quanto à inadimplência do contratado, bem como quanto à existência de pagamento a ser efetuado, para que sejam acionados os meios pertinentes e necessários para garantir o recebimento de seus créditos.
- 18.7. Persistindo a irregularidade, o contratante deverá adotar as medidas necessárias à rescisão contratual nos autos do processo administrativo correspondente, assegurada ao contratado a ampla defesa.
- 18.8. Havendo a efetiva execução do objeto, os pagamentos serão realizados normalmente, até que se decida pela rescisão do contrato, caso o contratado não regularize sua situação fiscal.



- 18.9. O pagamento será efetuado no prazo de até 30 (trinta) dias contados da finalização da liquidação da despesa, conforme item anterior.
- 18.10. O pagamento será realizado por meio de ordem bancária, para crédito em banco, agência e conta corrente indicados pelo contratado.
- 18.11. Será considerada data do pagamento o dia em que constar como emitida a ordem bancária para pagamento.
- 18.12. Quando do pagamento, será efetuada a retenção tributária prevista na legislação aplicável.
- 18.12.1. Independentemente do percentual de tributo inserido na planilha, quando houver, serão retidos na fonte, quando da realização do pagamento, os percentuais estabelecidos na legislação vigente.
- 18.13. O contratado regularmente optante pelo Simples Nacional, nos termos da Lei Complementar nº 123, de 2006, não sofrerá a retenção tributária quanto aos impostos e contribuições abrangidos por aquele regime. No entanto, o pagamento ficará condicionado à apresentação de comprovação, por meio de documento oficial, de que faz jus ao tratamento tributário favorecido previsto na referida Lei Complementar.

## 19. APÊNDICE

20.1 Apêndice 1 - Estudo Técnico Preliminar

## 20. INTEGRAM ESTE PROJETO BÁSICO

- Planilha Orçamentária,
- Planilha de Cronograma Físico-financeiro;
- Curva ABC;
- Encargos Sociais;
- Composição de BDI;
- Memória de Cálculo

Governador Nunes Freire/MA, \_\_\_\_ de \_\_\_\_\_ de 2026.

**SECRETARIA DE INFRASTRUTURA**

**PREFEITURA MUNICIPAL DE GOVERNADOR NUNES FREIRE/MA**  
**CNPJ: 01.612.834/0001-10**

***RECUPERAÇÃO DE PAVIMENTAÇÃO EM BLOQUETE NA SEDE E ZONA  
RURAL DO MUNICÍPIO DE GOVERNADOR NUNES FREIRE-MA***

ESPECIFICAÇÕES TÉCNICAS

PLANILHAS ORÇAMENTÁRIAS

**FEVEREIRO 2025**

## Sumário

<b><u>1. INTRODUÇÃO</u></b> .....	<b>3</b>
<b><u>2. SITUAÇÃO ATUAL</u></b> .....	<b>3</b>
<b><u>3. OBJETIVOS</u></b> .....	<b>3</b>
<u>3.1 – GERAL</u> .....	4
<u>3.2 – ESPECÍFICOS</u> .....	4
<b><u>4. LOCALIZAÇÃO</u></b> .....	<b>4</b>
<b><u>5. JUSTIFICATIVA</u></b> .....	<b>5</b>
<b><u>6. PRÉ-CONDIÇÕES PARA IMPLANTAÇÃO DO PROJETO</u></b> .....	<b>5</b>
<u>ESPECIFICAÇÕES TÉCNICAS</u> .....	5
<b><u>1. SERVIÇOS PRELIMINARES</u></b> .....	<b>5</b>
<u>1.1 PLACA PARA SINALIZAÇÃO DE OBRAS</u> .....	5
<b><u>2. ADMINISTRAÇÃO DA OBRA</u></b> .....	<b>6</b>
<b><u>4. PAVIMENTAÇÃO EM BLOQUETE</u></b> .....	<b>10</b>
<u>4.1 EXECUÇÃO EM PAVIMENTO COM BLOCO SEXTAVADO 25X25CM ESPESSURA 8CM APLICADO SOBRE COLCHÃO DE AREIA</u> .....	10
<b><u>5. DRENAGEM SUPERFICIAL</u></b> .....	<b>11</b>
<u>5.1 ASSENTAMENTO DE GUIA (MEIO-FIO) EM TRECHO RETO E SARJETA DE CONCRETO USINADO MOLDADA IN LOCO GUIA 30 CM BASE X 15 CM ALTURA</u> .....	11
<b><u>6. SERVIÇOS DIVERSOS</u></b> .....	<b>16</b>
<u>6.1 CAIACÃO MANUAL COM FIXADO DE CAL</u> .....	16

## **1. INTRODUÇÃO**

---

As dificuldades de acesso para os que residem em ruas sem pavimentação dos municípios, e a falta dos serviços sociais básicos, de maneira geral, têm como principal consequência o aumento dos índices de mortalidade, dificuldade nos transportes agrícolas, coletivos etc., deixando marcas de sofrimento e privações, com isso, retardando o desenvolvimento humano e a sua produtividade.

As populações que residem nos municípios maranhenses, estão marcadas pela falta de transporte e de uma melhor via de acesso, pois de maneira geral os serviços de pavimentação de vias estão concentrados nas sedes municipais, e são operados de forma deficiente, com um grau de desperdício de recursos que beneficiam somente um número reduzido da população.

A pavimentação de vias tem como objetivo dotar as regiões beneficiadas de acesso eficiente, de modo que as mesmas se integrem às malhas rodoviárias do Estado e Município, é uma experiência bem-sucedida de programas que atendem a benefícios das comunidades carentes, contribuindo, portanto, para o desenvolvimento socioeconômico da Região.

## **2. SITUAÇÃO ATUAL**

---

As vias a serem beneficiadas encontram-se com infraestrutura precária, impossibilitando em alguns casos o tráfego de veículos devido a presença de buracos, e execução do sistema de esgotamento sanitário da cidade.

## **3. OBJETIVOS**

---

### 3.1 – Geral

A pavimentação urbana tem como objetivo geral uma melhoria das condições de tráfego de pessoas e veículos, melhoria da possibilidade de coleta de lixo e da drenagem urbana.

### 3.2 – Específicos

- a) Melhorar as condições de vida da comunidade, em relação ao trânsito de pedestres e veículos;
- b) Assegurar o transporte das pessoas com segurança e com a certeza de chegar no destino traçado;
- c) Assegurar um atendimento mais eficiente com relação à limpeza e coleta de lixo, assim como a própria drenagem urbana.

## 4. LOCALIZAÇÃO

---

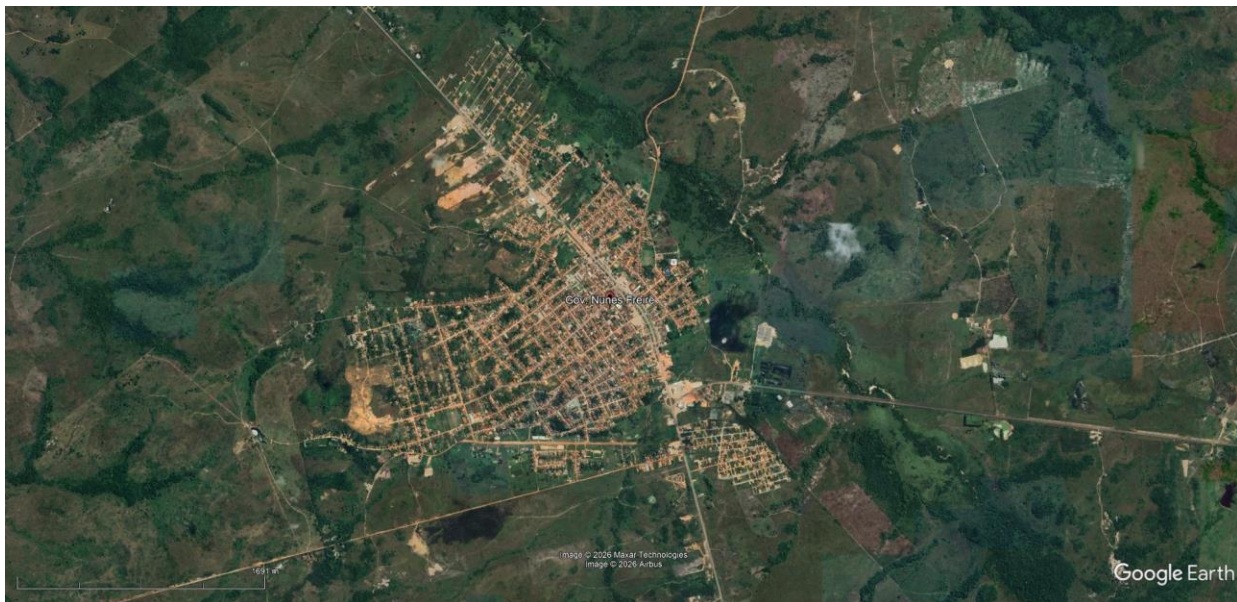

**GOVERNADOR NUNES FREIRE-MA**

## **5. JUSTIFICATIVA**

---

A necessidade de execução deste projeto visa aumentar a possibilidade de atendimento da limpeza e coleta de lixo, assim como o melhoramento do tráfego de pessoas e veículos e também, colabora para uma efetiva diminuição na transmissão de doenças vinculadas ao empoçamento de líquidos, visto que haverá drenagem urbana.

## **6. PRÉ-CONDIÇÕES PARA IMPLANTAÇÃO DO PROJETO**

---

- a) A recuperação deverá ocorrer em área cuja extensão a ser melhorada, seja viável para realização do mesmo;
- b) As jazidas deverão estar localizadas em distâncias mínimas, de modo que o transporte não se torne inviável para a solução da mesma.

## **ESPECIFICAÇÕES TÉCNICAS**

### **1. SERVIÇOS PRELIMINARES**

---

#### **1.1 Placa para sinalização de Obras**

Descrição da Placa

A Placa sinalização de obras A-24 adverte o condutor do veículo da existência, adiante, de obras no leito ou junto a rodovia.

#### **Utilização**

Deve ser utilizado para advertir da existência de trecho da rodovia com execução de obras na pista, acostamento e/ou canteiros divisórios.

Deve vir acompanhado de informação complementar, do tipo “A ... m”, quando a obra for executada na pista ou acostamento.

## Material utilizado

Os materiais mais adequados para serem utilizados como substratos para a confecção das placas de sinalização são o aço, alumínio, plástico reforçado e madeira imunizada.

As películas utilizadas são: plásticas não retrorrefletivas (adesivo vinil impressão digital) ou retrorrefletivas dos seguintes tipos: microesfera ou de lentes prismáticas, a serem definidas de acordo com as necessidades de projeto.

## 2. ADMINISTRAÇÃO DA OBRA

---

Tipo : Engenheiro Civil.

Aplicação:

A. Mão de obra necessária para Administração da obra, formada pelos funcionários acima citados para administração, controle e segurança da obra

Características Técnicas / Especificação:

A. A contratada deverá manter funcionários (engenheiro e encarregados de obras) residentes, com o cargo comprovado na carteira profissional e que faça parte do quadro de funcionários da CONTRATADA, durante todo o período da obra.

B. Cópia da carteira de trabalho, comprovando a função, deverá ser entregue à FISCALIZAÇÃO num prazo máximo de

5 (cinco) dias após a assinatura do contrato.

C. A FISCALIZAÇÃO poderá solicitar o afastamento ou substituição do funcionário, caso julgue necessário.

D. Caso a ausência do funcionário durante visita da FISCALIZAÇÃO não seja julgada procedente, haverá glosa do valor correspondente ao dia na fatura.

E. Caso haja afastamento justificável do funcionário (férias, licença médica, etc.) a Contratada deverá providenciar substituto durante o período.

F. O engenheiro responsável deverá estar presente sempre que a FISCALIZAÇÃO solicitar.

Observações:

A. Não será justificativa de aditivo financeiro a prorrogação do prazo da obra em virtude do descumprimento do cronograma da obra.

Tipo: Demais Funcionários Administrativos e Técnicos

Aplicação:

A. Mão de obra necessária para Administração da obra, além do engenheiro e mestre de obras supracitados. Inclui também visitas pontuais de engenheiros especialistas para determinadas especificidades.

Características Técnicas / Especificação:

A. O corpo administrativo será formado por equipe a ser dimensionada pela CONTRATADA, podendo possuir almoxarifes, apontadores, estagiários, vigilantes e todo aquele profissional que julgar necessário.

B. Todos os funcionários da equipe deverão fazer parte do corpo funcional da CONTRATADA, comprovado por carteira de trabalho.

C. A CONTRATADA deverá prever visitas periódicas de profissionais técnicos gabaritados e especialistas nas diversas áreas das obras (estrutura, elétrica, lógica, etc.) de forma a dirimir dúvidas de execução bem como garantir a qualidade da execução dos serviços.

D. A CONTRATANTE ou a FISCALIZAÇÃO também poderão solicitar tais visitas, sempre que julgarem necessárias.

Observações:

### **Equipamentos e Ferramentaria**

Tipo: Uniforme

Aplicação:

A. Todos os funcionários deverão utilizar uniforme composto por calça comprida, camisa com identificação da CON- TRATADA e calçado adequado.

Características Técnicas / Especificação:

A. Tais peças deverão ser sempre repostas de forma que sejam mantidas suas características de segurança, de proteção e estética.

Observações:

A. Não há

### **Equipamentos de Proteção Individual**

Aplicação:

A. Todos os funcionários deverão utilizar os equipamentos de proteção individual adequados às atividades e conforme às normas pertinentes.

Normas Específicas:

Norma Regulamentadora NR-6

Características Técnicas / Especificação:

A. Todos os equipamentos de proteção individual deverão possuir selo de garantia do Inmetro.

B. Serão de uso obrigatório, conforme disposto na Norma Regulamentadora NR-6, os seguintes equipamentos:

I. Capacete de Segurança

A. Para trabalhos em que haja risco de lesões decorrentes de queda ou projeção de objetos, impactos contra estruturas e de outros acidentes que ponham em risco a cabeça do funcionário.

II. Protetores Faciais

A. Para trabalhos que ofereçam perigo de lesão por projeção de fragmentos e respingos de líquidos, bem como por radiações nocivas.

III. Óculos de Segurança Contra Impactos

A. Para trabalhos que possam causar ferimentos nos olhos.

IV. Óculos de Segurança Contra Radiações

A. Para trabalhos que possam causar irritação nos olhos e outras lesões decorrentes da ação de radiações.

V. Óculos de Segurança Contra Respingos

A. Para trabalhos que possam causar irritações nos olhos e outras lesões decorrentes da ação de líquidos agressivos.

VI. Luvas e Mangas de Proteção

A. Para trabalhos em que haja possibilidade do contato com substâncias corrosivas ou tóxicas, materiais abrasivos ou cortantes, equipamentos energizados, materiais aquecidos ou quaisquer radiações perigosas.

B. Conforme o caso, as luvas serão de couro, lona plastificada, de borracha ou de neoprene.

VII. Botas de Borracha ou de PVC

A. Para trabalhos executados em locais molhados ou lamacentos, especialmente quando na presença de substâncias tóxicas.

VIII. Calçados de Couro

A. Para trabalho em locais que apresentem riscos de lesão dos pés.

IX. Cinto de Segurança

A. Para trabalhos em que haja risco de queda

X. Protetores auriculares

A. Para trabalhos realizados em locais em que o nível do ruído seja superior ao estabelecido na NR-15, "Atividades e

Operações Insalubres".

XI. Respiradores Contra Poeira

A. Para trabalhos que impliquem produção de poeira.

XII. Máscaras para jato de Areia

A. Para trabalhos de limpeza por abrasão, através de jato de areia.

XIII. Respiradores e Máscaras de Filtro Químico

A. Para trabalhos que ofereçam riscos provenientes de ocorrência de poluentes atmosféricos em concentrações prejudiciais à saúde.

#### XIV. Avental de Raspa

A. Para trabalhos de soldagem e corte a quente e de dobragem e armação de ferros.

Observações:

A. A CONTRATADA deverá manter mínimo capacetes, na cor branca, para atender as visita da FISCALIZAÇÃO bem como da CONTRATANTE.

## **4. PAVIMENTAÇÃO EM BLOQUETE**

---

### **4.1 Execução em Pavimento com Bloco Sextavado 25x25cm espessura 8cm aplicado sobre colchão de areia.**

Execução

Condições Gerais

A camada de areia só deve ser executada quando a camada subjacente estiver liberada quanto aos requisitos de aceitação e execução.

Durante todo o tempo que durar a execução da camada, os materiais e os serviços devem ser protegidos contra a ação destrutiva das águas pluviais, do trânsito e de outros agentes que possam danificá-los. É obrigação da executante a responsabilidade desta conservação

Preparo da Superfície

A superfície deve apresentar-se limpa após a terraplenagem.

Eventuais defeitos existentes devem ser adequadamente reparados.

O espalhamento da areia deve ser efetuado uniformemente sem que aja diferença de nível do colchão. Esta alternativa deve ser, no entanto, minimizada, já que o excesso de reparo manual é nocivo à qualidade do serviço.

Compactação da Mistura

A compactação tem início logo após a distribuição da camada de areia.

A compactação através do emprego de rolo liso vibratório, quando necessário, deve ser testada experimentalmente na obra, de forma a permitir a definição dos parâmetros mais apropriados à sua aplicação dos bloquetes.

Abertura ao Tráfego

A camada de areia e aplicação do pavimento intertravado recém acabada deve ser liberada ao tráfego.

## 5 DRENAGEM SUPERFICIAL

### 5.1 Assentamento de Guia (Meio-Fio) em trecho reto e Sarjeta de Concreto usinado moldada In Loco Guia 30 Cm Base X 15 Cm Altura.

São dispositivos com a função de limitar a área da plataforma dos terrenos marginais, principalmente em segmentos onde se torna necessária a orientação do tráfego como: canteiros centrais, interseções, obras de arte e outros pontos singulares, cumprindo desta forma importante função de segurança, além de orientar a drenagem superficial.

Para efeito desta especificação, não será feita distinção entre meios-fios e guias, sendo considerados os seguintes serviços:

Execução de meios-fios de concreto, contínuos, isolados ou fundidos juntamente com a sarjeta, com forma deslizante e mecanicamente.

Na ausência de projetos específicos deverão ser utilizados os dispositivos padronizados apresentados a seguir:

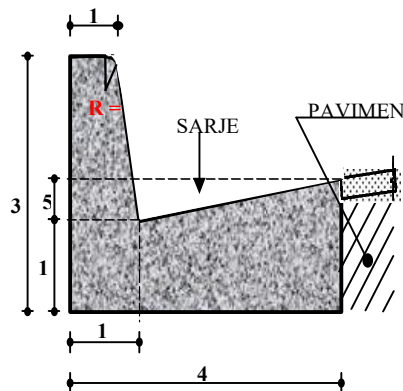

## **Figura 02. Meio-fio conjugado com sarjeta**

Assentamento de meios-fios moldados de concreto

Este processo envolverá as seguintes etapas construtivas:

Materialização do alinhamento e cota de projeto com a utilização de estacas de madeira ou de ponteiros de aço e linha fortemente distendida entre eles;

Escavação, obedecendo aos alinhamentos e dimensões indicadas no projeto;

Regularização e execução de base de 5,0 cm de concreto, para regularização e apoio dos meios-fios, nos casos de terrenos sem suporte e quando previsto em projeto;

Assentamento das peças pré-moldadas de concreto, de acordo com os níveis do projeto;

Rejuntamento com argamassa de cimento e areia no traço 1:3.

Execução de meios-fios moldados "in loco" com formas deslizantes

Este procedimento refere-se ao emprego de formas metálicas deslizantes, acopladas a máquinas automotrizes adequadas à moldagem do concreto na execução de meios-fios, sarjetas, ou de ambos de forma simultânea e monolítica, por extrusão, compreendendo as etapas de construção relacionadas a seguir:

Materialização do alinhamento e cota de projeto com a utilização de estacas de madeira ou de ponteiros de aço e linha fortemente distendida entre eles;

Escavação, obedecendo aos alinhamentos e dimensões indicados no projeto;

Regularização ao longo da escavação;

Lançamento do concreto por extrusão, através de equipamento adequado. O concreto utilizado deverá ser dosado experimentalmente para uma resistência característica à compressão de 11 MPa.;

Interrupção da concretagem e execução de juntas de dilatação a intervalos de 12,0 m.

Molhação regular durante o período de cura do concreto;

‘Preenchimento das juntas de dilatação com asfalto.

Recomendações gerais quanto à execução de meios-fios

Em caso de pavimentos asfálticos, os meios-fios serão executados após a sua conclusão. No caso de pavimentos com paralelepípedos, serão executados previamente, delimitando a plataforma da via a ser implantada.

Para garantir maior resistência dos meios-fios a impactos laterais, quando estes não forem contidos por canteiros ou passeios, serão aplicadas escoras de concreto magro, espaçadas de 2 metros, constituídos de cubos de 25 cm da aresta.

Em qualquer dos casos, o processo eventualmente utilizado será adaptado às particularidades de cada obra e submetido à aprovação da Fiscalização.  
Equipamentos

Todo o equipamento a ser utilizado deverá ser vistoriado antes do início da execução do serviço de modo a garantir condições apropriadas de operação, sem o que não poderá ser autorizada sua execução.

Para a realização dos trabalhos são recomendados:

Caminhão basculante;

Caminhão de carroceria fixa;

Betoneira ou caminhão betoneira;

Retroescavadeira ou valetadeira;

Máquina automotriz para execução de perfis pré-moldados de concreto de cimento ou asfáltico por extrusão.

Controle dos materiais

As dimensões das guias serão controladas por medições diretas, com trena. As guias que não apresentarem as dimensões previstas em projeto serão rejeitadas.

As peças deverão ter no máximo 1,0 m de comprimento, devendo esta dimensão ser reduzida para segmentos em curvas.

Para os meios-fios pré-moldados de concreto deverão ser utilizadas formas metálicas ou de madeira revestida, que conduzam a igual acabamento, sendo submetidos a adensamento por vibração.

Os meios-fios graníticos deverão apresentar regularidade nas dimensões e ser provenientes de rochas graníticas de boa qualidade e resistência, além de não apresentar fendilhamentos nem alterações, e possuir boas condições de dureza e tenacidade. As dimensões mínimas recomendadas para meios-fios graníticos são: ‘

Largura - 10 a 15 cm;

‘ Comprimento - 80 a 100 cm;

‘ Altura - 40 a 50 cm.

O material que não atender as especificações será rejeitado e imediatamente retirado da obra .

Controle da fabricação dos meios-fios

Deverá ser estabelecido, previamente, o plano de retirada dos corpos de prova de concreto e das amostras de aço estrutural, cimento, agregados e demais materiais, de forma a satisfazer às especificações referidas.

O concreto utilizado deverá ser preparado de acordo com o prescrito nas normas NBR 6118 e NBR-7187 da ABNT. O controle tecnológico do concreto empregado será realizado pelo rompimento de corpos de prova à compressão simples, aos 7 dias com base no que dispõe a ABNT NBR-5739.

O ensaio de consistência do concreto será feito de acordo com a ABNT NBR-7223 ou a ABNT NBR9606, sempre que ocorrer alteração no teor de umidade dos agregados, na execução da primeira amassada do dia após o reinício dos trabalhos, desde que tenha ocorrido interrupção por mais de duas horas e cada vez que forem moldados corpos de prova.

Será controlado o valor mínimo da resistência à compressão ou à flexão do concreto. Neste controle, o número de determinações será definido em função do risco de rejeição de um serviço de boa qualidade a ser assumido pela CONTRATADA, conforme a seguinte tabela :

Os resultados de controle serão registrados nos relatórios periódicos de acompanhamento.

Os serviços rejeitados deverão ser corrigidos, complementados ou refeitos. Controle Geométrico

O controle geométrico consistirá de medidas a trena de dimensões transversais das vias, a cada 20,0 m, entre meios-fios aplicados.

O serviço será considerado como aceito desde que atenda às seguintes condições:

- " Acabamento seja julgado satisfatório;
- " Os resultados dos ensaios de compressão do concreto utilizado (meios-fios de concreto) sejam satisfatórios;

" A largura da via seja igual ou maior que a definida no projeto em até 1 %, não sendo aceitas larguras inferiores às determinadas. Nas pavimentações urbanas restritas por meios-fios ou guias outros elementos, a largura da via deverá ser exatamente a definida em projeto.

#### Manejo Ambiental

Durante a execução dos serviços, principalmente em áreas não urbanizadas, deverão ser preservadas as condições ambientais, exigindo-se os seguintes procedimentos:

Todo o material excedente de escavação deverá ser removido, cuidando-se ainda que não seja conduzido para as bocas de lobo, causando seu entupimento (áreas urbanas), ou para os cursos d'água, causando seu assoreamento (áreas não urbanizadas).

Em todos os locais onde ocorrerem escavações ou aterros necessários à implantação das obras, deverão ser tomadas medidas que proporcionem a manutenção das condições locais, seja através da recomposição dos pavimentos, seja através de replantio da vegetação local ou de grama.

Durante o desenrolar dos serviços deverá ser evitado o tráfego desnecessário de equipamentos ou veículos por terrenos naturais, de modo a evitar sua desfiguração.

Nas áreas de bota-fora, ou de empréstimos necessários à realização dos dispositivos, deverão ser evitados os lançamentos de materiais de escavação que possam afetar o sistema de drenagem superficial.

Os meios-fios e guias de concreto serão medidos, de acordo com o tipo empregado, pela determinação da extensão executada, expressa em metros lineares, de acordo com o projeto executivo.

Não serão medidos quantitativos de serviços superiores aos indicados no projeto.

Nos preços estão incluídos a mão de obra, a aquisição de materiais, equipamentos, transporte até o local de aplicação, impostos e encargos.

Os serviços de escavação para assentamento dos meios-fios serão medidos separadamente, conforme composições específicas por classe de material.

O pagamento se fará ao preço unitário contratual, conforme medição aprovada pela Fiscalização, devendo remunerar toda a mão de obra, ferramentas, equipamentos e encargos.

O fornecedor deverá dar garantia de 02 (dois) anos contra defeitos de fabricação da chapa, contra defeitos de pintura.

## **6 SERVIÇOS FINAIS**

---

### **6.1 LIMPEZA E VARRIÇÃO DE RUAS**

Consiste na limpeza geral de entulhos, e outros materiais sólidos nos quais foram utiliz



**Obra**  
 RECUPERAÇÃO DE PAVIMENTAÇÃO EM BLOQUETE NA SEDE E ZONA RURAL NO MUNICÍPIO DE GOVERNADOR NUNES FREIRE - MA

**Bancos**  
 SINAPI - 12/2025 - Maranhão  
 SBC - 01/2026 - Maranhão  
 SICRO3 - 10/2025 - Maranhão  
 ORSE - 11/2025 - Sergipe

**B.D.I.**  
 23,9%

**Encargos Sociais**  
 Não Desonerado:  
 embutido nos preços unitário dos insumos de mão de obra, de acordo com as bases.

**Planilha Orçamentária Resumida**

Item	Descrição	Quant.	Total	Peso (%)
1	SERVIÇOS PRELIMINARES	1	39.373,84	4,17 %
2	ADMINISTRAÇÃO LOCAL	1	45.318,40	4,80 %
3	DEMOLIÇÕES E RETIRADAS	1	87.856,66	9,31 %
4	RECUPERAÇÃO DE PAVIMENTAÇÃO EM BLOQUETE	1	382.959,57	40,59 %
5	RECUPERAÇÃO DE DRENAGEM SUPERFICIAL	1	204.606,13	21,69 %
6	MÃO DE OBRA	1	181.526,47	19,24 %
7	SERVIÇOS FINAIS	1	1.832,04	0,19 %

Total sem BDI  
 Total do BDI  
 Total Geral

761.591,05  
 181.882,06  
 943.473,11

\_\_\_\_\_  
 THIAGO FERRAZ  
 ENG. CIVIL CREA-MA:



**Obra**  
**RECUPERAÇÃO DE PAVIMENTAÇÃO EM BLOQUETE NA SEDE E ZONA RURAL NO MUNICÍPIO DE GOVERNADOR NUNES FREIRE - MA**

**Bancos**  
SINAPI - 12/2025 - Maranhão  
SBC - 01/2026 - Maranhão  
SICRO3 - 10/2025 - Maranhão  
ORSE - 11/2025 - Sergipe

**B.D.I.**  
23,9%

**Encargos Sociais**  
Não Desonerado: embutido nos preços unitário dos insumos de mão de obra, de acordo com as bases.

**Orçamento Sintético**

Item	Código	Banco	Descrição	Und	Quant.	Valor Unit	Valor Unit com BDI	Total	Peso (%)
<b>1</b>			<b>SERVIÇOS PRELIMINARES</b>		<b>1</b>		<b>39.373,84</b>	<b>39.373,84</b>	<b>4,17 %</b>
1.1	103689	SINAPI	FORNECIMENTO E INSTALAÇÃO DE PLACA DE OBRA COM CHAPA GALVANIZADA E ESTRUTURA DE MADEIRA. AF_03/2022_PS	m²	6	468,88	580,94	3.485,64	0,37 %
1.2	93584	SINAPI	EXECUÇÃO DE DEPÓSITO EM CANTEIRO DE OBRA EM CHAPA DE MADEIRA COMPENSADA, NÃO INCLUSO MOBILIÁRIO. AF_04/2016	m²	20	892,51	1.105,81	22.116,20	2,34 %
1.3	COMP04	Próprio	MOBILIZAÇÃO E DESMOBILIZAÇÃO DE EQUIPAMENTOS	UN	1	11.115,42	13.772,00	13.772,00	1,46 %
<b>2</b>			<b>ADMINISTRAÇÃO LOCAL</b>		<b>1</b>		<b>45.318,40</b>	<b>45.318,40</b>	<b>4,80 %</b>
2.1	90777	SINAPI	ENGENHEIRO CIVIL DE OBRA JUNIOR COM ENCARGOS COMPLEMENTARES	H	120	133,12	164,93	19.791,60	2,10 %
2.2	90776	SINAPI	ENCARREGADO GERAL COM ENCARGOS COMPLEMENTARES	H	320	36,30	44,97	14.390,40	1,53 %
2.3	90766	SINAPI	ALMOXARIFE COM ENCARGOS COMPLEMENTARES	H	220	40,86	50,62	11.136,40	1,18 %
<b>3</b>			<b>DEMOLIÇÕES E RETIRADAS</b>		<b>1</b>		<b>87.856,66</b>	<b>87.856,66</b>	<b>9,31 %</b>
3.1	104789	SINAPI	DEMOLIÇÃO DE PISO DE CONCRETO SIMPLES, DE FORMA MANUAL, SEM REAPROVEITAMENTO. AF_09/2023	m³	252,7	221,58	274,53	69.373,73	7,35 %
3.2	100978	SINAPI	CARGA, MANOBRA E DESCARGA DE SOLOS E MATERIAIS GRANULARES EM CAMINHÃO BASCULANTE 10 M³ - CARGA COM ESCAVADEIRA HIDRÁULICA (CAÇAMBA DE 1,20 M³ / 155 HP) E DESCARGA LIVRE (UNIDADE: M3). AF_07/2020	m³	473,8	6,95	8,61	4.079,41	0,43 %
3.3	95875	SINAPI	TRANSPORTE COM CAMINHÃO BASCULANTE DE 10 M³, EM VIA URBANA PAVIMENTADA, DMT ATÉ 30 KM (UNIDADE: M3XKM). AF_07/2020	M3XKM	4738	2,46	3,04	14.403,52	1,53 %
<b>4</b>			<b>RECUPERAÇÃO DE PAVIMENTAÇÃO EM BLOQUETE</b>		<b>1</b>		<b>382.959,57</b>	<b>382.959,57</b>	<b>40,59 %</b>
4.1	92394	SINAPI	EXECUÇÃO DE PAVIMENTO EM PISO INTERTRAVADO, COM BLOCO SEXTAVADO DE 25 X 25 CM, ESPESURA 8 CM. AF_10/2022	m²	3158,69	97,86	121,24	382.959,57	40,59 %
<b>5</b>			<b>RECUPERAÇÃO DE DRENAGEM SUPERFICIAL</b>		<b>1</b>		<b>204.606,13</b>	<b>204.606,13</b>	<b>21,69 %</b>
5.1	94267	SINAPI	GUIA (MEIO-FIO) E SARJETA CONJUGADOS DE CONCRETO, MOLDADA IN LOCO EM TRECHO RETO COM EXTRUSORA, 45 CM BASE (15 CM BASE DA GUIA + 30 CM BASE DA SARJETA) X 22 CM ALTURA. AF_01/2024	M	1579	67,76	83,95	132.557,05	14,05 %
5.2	94268	SINAPI	GUIA (MEIO-FIO) E SARJETA CONJUGADOS DE CONCRETO, MOLDADA IN LOCO EM TRECHO CURVO COM EXTRUSORA, 45 CM BASE (15 CM BASE DA GUIA + 30 CM BASE DA SARJETA) X 22 CM ALTURA. AF_01/2024	M	785,79	74,01	91,69	72.049,08	7,64 %
<b>6</b>			<b>MÃO DE OBRA</b>		<b>1</b>		<b>181.526,47</b>	<b>181.526,47</b>	<b>19,24 %</b>
6.1	CP 00017	Próprio	MÃO DE OBRA - REASSENTAMENTO DE BLOCOS SEXTAVADO PARA PISO INTERTRAVADO, ESPESURA DE 8 CM, EM VIA/ESTACIONAMENTO, COM REAPROVEITAMENTO DOS BLOCOS SEXTAVADO	m²	2500	28,04	34,74	86.850,00	9,21 %
6.2	CP 00018	Próprio	MÃO DE OBRA - EXECUÇÃO DE PAVIMENTO EM PISO INTERTRAVADO, COM BLOCO SEXTAVADO DE 25 X 25 CM, ESPESURA 8 CM	m²	2500	9,02	11,17	27.925,00	2,96 %
6.3	CP 00019	Próprio	MÃO DE OBRA - CAMADA DE BLOQUEI(COLCHAO DE AREIA) P/ ASSENTAMENTO DE PISO	m³	375	17,78	22,02	8.257,50	0,88 %
6.4	CP 00020	Próprio	MÃO DE OBRA - Rejuntamento de paralelepípedo com argamassa de cimento e areia 1:3	m²	2500	7,04	8,72	21.800,00	2,31 %
6.5	CP 00021	Próprio	MÃO DE OBRA - COMPACTAÇÃO MECANIZADA DE PAVIMENTO COM PISO INTERTRAVADO, INCLUSIVE SALGAMENTO	m²	2500	0,26	0,32	800,00	0,08 %
6.6	CP 00022	Próprio	MÃO DE OBRA - PINTURA DE MEIO-FIO COM TINTA BRANCA A BASE DE CAL (CAIAÇÃO). AF_05/2021	M	833	1,59	1,97	1.641,01	0,17 %
6.7	CP 00023	Próprio	MÃO DE OBRA - MEIO-FIO CONCRETO MOLDADO NO LOCAL	M	833	13,55	16,78	13.977,74	1,48 %
6.8	CP 00024	Próprio	MÃO DE OBRA - EXECUÇÃO DE SARJETA DE CONCRETO USINADO, MOLDADA IN LOCO EM TRECHO CURVO, 30 CM BASE X 10 CM ALTURA. AF_01/2024	M	833	19,65	24,34	20.275,22	2,15 %
<b>7</b>			<b>SERVIÇOS FINAIS</b>		<b>1</b>		<b>1.832,04</b>	<b>1.832,04</b>	<b>0,19 %</b>
7.1	6191	ORSE	Limpeza de ruas (varrição e remoção de entulhos)	m²	3158,69	0,47	0,58	1.832,04	0,19 %

**Total sem BDI** 761.591,05  
**Total do BDI** 181.882,06  
**Total Geral** 943.473,11

THIAGO FERRAZ  
ENG. CIVIL CREA-MA:



**Obra**  
**RECUPERAÇÃO DE PAVIMENTAÇÃO EM BLOQUETE NA SEDE E ZONA RURAL NO MUNICÍPIO DE GOVERNADOR NUNES FREIRE - MA**

**Bancos**  
**SINAPI - 12/2025 - Maranhão**  
**SBC - 01/2026 - Maranhão**  
**SICRO3 - 10/2025 - Maranhão**  
**ORSE - 11/2025 - Sergipe**

**B.D.I.**  
**23,9%**

**Encargos Sociais**  
**Não Desonerado: embutido nos preços unitário dos insumos de mão de obra, de acordo com as bases.**

**Planilha Orçamentária Analítica**

SERVIÇOS PRELIMINARES									39.373,84	
1.1	Código	Banco	Descrição	Tipo	Und	Quant.	Valor Unit	Total		
Composição	103689	SINAPI	FORNECIMENTO E INSTALAÇÃO DE PLACA DE OBRA COM CHAPA GALVANIZADA E ESTRUTURA DE MADEIRA. AF_03/2022_PS	Sinalização Vertical Viária	m²	1,0000000	468,88	468,88		
Composição Auxiliar	88262	SINAPI	CARPINTEIRO DE FORMAS COM ENCARGOS COMPLEMENTARES	Livro SINAPI: Cálculos e Parâmetros	H	0,3729000	29,59	11,03		
Composição Auxiliar	88316	SINAPI	SERVENTE COM ENCARGOS COMPLEMENTARES	Livro SINAPI: Cálculos e Parâmetros	H	1,1186000	23,84	26,66		
Composição Auxiliar	102234	SINAPI	PINTURA IMUNIZANTE PARA MADEIRA, 2 DEMÃOS. AF_01/2021	Pintura em Madeira	m²	0,5000000	25,00	12,50		
Insumo	00004813	SINAPI	PLACA DE OBRA (PARA CONSTRUCAO CIVIL) EM CHAPA GALVANIZADA "N. 22", ADESIVADA, DE "2,4 X 1,2" M (SEM POSTES PARA FIXACAO)	Material	m²	1,0000000	400,00	400,00		
Insumo	00005065	SINAPI	PREGO DE ACO POLIDO COM CABECA 10 X 10 (7/8 X 17)	Material	KG	0,0113000	38,66	0,43		
Insumo	00004509	SINAPI	SARRAFO "2,5 X 10" CM EM PINUS, MISTA OU EQUIVALENTE DA REGIAO - BRUTA	Material	M	3,2083000	5,61	17,99		
Insumo	00005069	SINAPI	PREGO DE ACO POLIDO COM CABECA 17 X 27 (2 1/2 X 11)	Material	KG	0,0132000	20,71	0,27		
					MO sem LS =>	30,44	LS =>	0,00	MO com LS =>	30,44
					Valor do BDI =>	112,06			Valor com BDI =>	580,94
							Quant. =>	6,00	Preço Total =>	3.485,64

1.2	Código	Banco	Descrição	Tipo	Und	Quant.	Valor Unit	Total
Composição	93584	SINAPI	EXECUÇÃO DE DEPÓSITO EM CANTEIRO DE OBRA EM CHAPA DE MADEIRA COMPENSADA, NÃO INCLUSO MOBILIÁRIO. AF_04/2016	CANT - CANTEIRO DE OBRAS	m²	1,0000000	892,51	892,51
Composição Auxiliar	92023	SINAPI	INTERRUPTOR SIMPLES (1 MÓDULO) COM 1 TOMADA DE EMBUTIR 2P+T 10 A, INCLUINDO SUPORTE E PLACA - FORNECIMENTO E INSTALAÇÃO. AF_03/2023	Instalações Elétricas - Eletrodutos Embutidos, Cabos, Caixas, Tomadas e Interruptores	UN	0,0662000	51,12	3,38
Composição Auxiliar	91341	SINAPI	PORTA EM ALUMÍNIO DE ABRIR TIPO VENEZIANA COM GUARNIÇÃO, FIXAÇÃO COM PARAFUSOS - FORNECIMENTO E INSTALAÇÃO. AF_10/2025	Esquadrias - Portas	m²	0,1530000	738,05	112,92
Composição Auxiliar	91173	SINAPI	FIXAÇÃO DE TUBOS VERTICAIS DE PVC ÁGUA, PVC ESGOTO, PVC ÁGUA PLUVIAL, CPVC, PPR, COBRE OU AÇO, DIÂMETROS MENORES OU IGUAIS A 40 MM, COM ABRAÇADEIRA METÁLICA RÍGIDA TIPO U PERFIL 1 1/4", FIXADA EM PERFILADO EM PAREDE. AF_09/2023_PS	Rasgos e Fixações	M	0,1722000	4,74	0,81
Composição Auxiliar	91170	SINAPI	FIXAÇÃO DE TUBOS HORIZONTAIS DE PVC ÁGUA, PVC ESGOTO, PVC ÁGUA PLUVIAL, CPVC, PPR, COBRE OU AÇO, DIÂMETROS MENORES OU IGUAIS A 40 MM, COM ABRAÇADEIRA METÁLICA RÍGIDA TIPO U PERFIL 1 1/4", FIXADA EM PERFILADO EM LAJE. AF_09/2023_PS	Rasgos e Fixações	M	0,1325000	12,69	1,68
Composição Auxiliar	94210	SINAPI	TELHAMENTO COM TELHA ONDULADA DE FIBROCIMENTO E = 6 MM, COM RECOBRIMENTO LATERAL DE 1 1/4 DE ONDA PARA TELHADO COM INCLINAÇÃO MÁXIMA DE 10°, COM ATÉ 2 ÁGUAS, INCLUSO IÇAMENTO. AF_07/2019	Telhamento para Cobertura	m²	1,7192000	68,65	118,02
Composição Auxiliar	91862	SINAPI	ELETRODUTO RÍGIDO ROSCÁVEL, PVC, DN 20 MM (1/2"), PARA CIRCUITOS TERMINAIS, INSTALADO EM FORRO - FORNECIMENTO E INSTALAÇÃO. AF_03/2023	Instalações Elétricas - Eletrodutos Embutidos, Cabos, Caixas, Tomadas e Interruptores	M	0,1325000	10,46	1,38
Composição Auxiliar	98442	SINAPI	PAREDE DE MADEIRA COMPENSADA PARA CONSTRUÇÃO TEMPORÁRIA EM CHAPA SIMPLES, EXTERNA, COM ÁREA LÍQUIDA MENOR QUE 6 M², SEM VÃO. AF_05/2018	CANT - CANTEIRO DE OBRAS	m²	0,5911000	152,28	90,01
Composição Auxiliar	98446	SINAPI	PAREDE DE MADEIRA COMPENSADA PARA CONSTRUÇÃO TEMPORÁRIA EM CHAPA SIMPLES, EXTERNA, COM ÁREA LÍQUIDA MENOR QUE 6 M², COM VÃO. AF_03/2024	Instalações para Canteiros de Obras	m²	0,6255000	157,51	98,52
Composição Auxiliar	93358	SINAPI	ESCAVAÇÃO MANUAL DE VALA. AF_09/2024	Escavação de Valas	m³	0,0404000	94,30	3,80
Composição Auxiliar	95240	SINAPI	LASTRO DE CONCRETO MAGRO, APLICADO EM PISOS, LAJES SOBRE SOLO OU RADIERS, ESPESSURA DE 3 CM. AF_01/2024	Lastro	m²	0,0093000	22,64	0,21
Composição Auxiliar	92543	SINAPI	TRAMA DE MADEIRA COMPOSTA POR TERÇAS PARA TELHADOS DE ATÉ 2 ÁGUAS PARA TELHA ONDULADA DE FIBROCIMENTO, METÁLICA, PLÁSTICA OU TERMOACÚSTICA, INCLUSO TRANSPORTE VERTICAL. AF_10/2025	Estrutura e Trama para Cobertura	m²	1,7192000	26,55	45,64
Composição Auxiliar	95241	SINAPI	LASTRO DE CONCRETO MAGRO, APLICADO EM PISOS, LAJES SOBRE SOLO OU RADIERS, ESPESSURA DE 5 CM. AF_01/2024	Lastro	m²	1,5110000	43,81	66,19
Composição Auxiliar	98441	SINAPI	PAREDE DE MADEIRA COMPENSADA PARA CONSTRUÇÃO TEMPORÁRIA EM CHAPA SIMPLES, EXTERNA, SEM VÃO. AF_03/2024	Instalações para Canteiros de Obras	m²	0,5136000	104,84	53,84
Composição Auxiliar	91852	SINAPI	ELETRODUTO FLEXÍVEL CORRUGADO, PVC, DN 20 MM (1/2"), PARA CIRCUITOS TERMINAIS, INSTALADO EM PAREDE - FORNECIMENTO E INSTALAÇÃO. AF_03/2023	Instalações Elétricas - Eletrodutos Embutidos, Cabos, Caixas, Tomadas e Interruptores	M	0,0662000	9,67	0,64
Composição Auxiliar	93382	SINAPI	REATERRO MANUAL DE VALAS, COM COMPACTADOR DE SOLOS DE PERCUSSÃO. AF_08/2023	Aterro e Reaterro de Valas	m³	0,0106000	28,07	0,29
Composição Auxiliar	91870	SINAPI	ELETRODUTO RÍGIDO ROSCÁVEL, PVC, DN 20 MM (1/2"), PARA CIRCUITOS TERMINAIS, INSTALADO EM PAREDE - FORNECIMENTO E INSTALAÇÃO. AF_03/2023	Instalações Elétricas - Eletrodutos Embutidos, Cabos, Caixas, Tomadas e Interruptores	M	0,1722000	13,68	2,35
Composição Auxiliar	101165	SINAPI	ALVENARIA DE EMBASAMENTO COM BLOCO ESTRUTURAL DE CONCRETO, DE 14X19X29CM E ARGAMASSA DE ASSENTAMENTO COM PREPARO EM BETONEIRA. AF_05/2020	Alvenarias Diversas	m³	0,0417000	1.104,20	46,04
Composição Auxiliar	95805	SINAPI	CONDULETE DE PVC, TIPO B, PARA ELETRODUTO DE PVC SOLDÁVEL DN 25 MM (3/4"), APARENTE - FORNECIMENTO E INSTALAÇÃO. AF_10/2022	Instalações Elétricas - Eletrodutos, Conexões e Conduletes Aparentes	UN	0,1325000	24,22	3,20
Composição Auxiliar	91924	SINAPI	CABO DE COBRE FLEXÍVEL ISOLADO, 1,5 MM², ANTI-CHAMA 450/750 V, PARA CIRCUITOS TERMINAIS - FORNECIMENTO E INSTALAÇÃO. AF_03/2023	Instalações Elétricas - Eletrodutos Embutidos, Cabos, Caixas, Tomadas e Interruptores	M	0,6755000	3,40	2,29
Composição Auxiliar	97586	SINAPI	LUMINÁRIA TIPO CALHA, DE SOBREPOR, COM 2 LÂMPADAS TUBULARES FLUORESCENTES DE 36 W, COM REATOR DE PARTIDA RÁPIDA - FORNECIMENTO E INSTALAÇÃO. AF_02/2020	INEL - INSTALAÇÃO ELÉTRICA/ELETRIFICAÇÃO E ILUMINAÇÃO EXTERNA	UN	0,0662000	159,13	10,53
Composição Auxiliar	98445	SINAPI	PAREDE DE MADEIRA COMPENSADA PARA CONSTRUÇÃO TEMPORÁRIA EM CHAPA SIMPLES, EXTERNA, COM ÁREA LÍQUIDA MAIOR OU IGUAL A 6 M², COM VÃO. AF_03/2024	Instalações para Canteiros de Obras	m²	0,8023000	123,55	99,12



**Obra**  
**RECUPERAÇÃO DE PAVIMENTAÇÃO EM BLOQUETE NA SEDE E ZONA RURAL NO MUNICÍPIO DE GOVERNADOR NUNES FREIRE - MA**

**Bancos**  
**SINAPI - 12/2025 - Maranhão**  
**SBC - 01/2026 - Maranhão**  
**SICRO3 - 10/2025 - Maranhão**  
**ORSE - 11/2025 - Sergipe**

**B.D.I.**  
**23,9%**

**Encargos Sociais**  
**Não Desonerado: embutido nos preços unitário dos insumos de mão de obra, de acordo com as bases.**

**Planilha Orçamentária Analítica**

Composição	Código	Banco	Descrição	Tipo	Und	Quant.	Valor Unit	Total		
Auxiliar	88489	SINAPI	PINTURA LÁTEX ACRÍLICA PREMIUM, APLICAÇÃO MANUAL EM PAREDES, DUAS DEMÃOS. AF_04/2023	Pintura Interna	m²	5,0649000	16,52	83,67		
Composição Auxiliar	94559	SINAPI	JANELA DE AÇO TIPO BASCULANTE, PARA VIDROS (VIDROS NÃO INCLUSOS), BATENTE/ REQUADRO INCLUSO (6,5 A 14 CM), DIMENSÕES 60X60 CM, COM COM PINTURA ANTICORROSIVA, SEM ACABAMENTO, COM FERRAGENS, FIXAÇÃO COM ARGAMASSA, EXCLUSIVE CONTRAMARCO - FORNECIMENTO E INSTALAÇÃO. AF_11/2024	Esquadrias - Janelas	m²	0,0662000	708,54	46,90		
Insumo	00011455	SINAPI	FERROLHO COM FECHO / TRINCO REDONDO, EM AÇO GALVANIZADO / ZINCADO, DE SOBREPOR, COM COMPRIMENTO DE 8" E ESPESSURA MÍNIMA DA CHAPA DE 1,50 MM	Material	UN	0,0662000	16,33	1,08		
					MO sem LS =>	184,69	LS =>	0,00	MO com LS =>	184,69
					Valor do BDI =>	213,30			Valor com BDI =>	1.105,81
					<b>Quant. =&gt;</b>	<b>20,00</b>	<b>Preço Total =&gt;</b>	<b>22.116,20</b>		

1.3	Código	Banco	Descrição	Tipo	Und	Quant.	Valor Unit	Total		
Composição	COMP04	Próprio	MOBILIZAÇÃO E DESMOBILIZAÇÃO DE EQUIPAMENTOS	TRAN - TRANSPORTES, CARGAS E DESCARGAS	UN	1,0000000	11.115,42	11.115,42		
Insumo	INS02	Próprio	MOBILIZAÇÃO E DESMOBILIZAÇÃO DE EQUIPAMENTO	Outros	UN	1,0000000	11.115,42	11.115,42		
					MO sem LS =>	0,00	LS =>	0,00	MO com LS =>	0,00
					Valor do BDI =>	2.656,58			Valor com BDI =>	13.772,00
					<b>Quant. =&gt;</b>	<b>1,00</b>	<b>Preço Total =&gt;</b>	<b>13.772,00</b>		

2	Código	Banco	Descrição	Tipo	Und	Quant.	Valor Unit	Total		
<b>ADMINISTRAÇÃO LOCAL</b>										
<b>45.318,40</b>										
2.1	90777	SINAPI	ENGENHEIRO CIVIL DE OBRA JUNIOR COM ENCARGOS COMPLEMENTARES	Livro SINAPI: Cálculos e Parâmetros	H	1,0000000	133,12	133,12		
Composição Auxiliar	95402	SINAPI	CURSO DE CAPACITAÇÃO PARA ENGENHEIRO CIVIL DE OBRA JÚNIOR (ENCARGOS COMPLEMENTARES) - HORISTA	Livro SINAPI: Cálculos e Parâmetros	H	1,0000000	1,84	1,84		
Insumo	00037373	SINAPI	SEGURO - HORISTA (COLETADO CAIXA - ENCARGOS COMPLEMENTARES)	Encargos Complementares	H	1,0000000	0,08	0,08		
Insumo	00037372	SINAPI	EXAMES - HORISTA (COLETADO CAIXA - ENCARGOS COMPLEMENTARES)	Encargos Complementares	H	1,0000000	1,43	1,43		
Insumo	00002706	SINAPI	ENGENHEIRO CIVIL DE OBRA JUNIOR (HORISTA)	Mão de Obra	H	1,0000000	124,76	124,76		
Insumo	00043486	SINAPI	EPI - FAMILIA ENGENHEIRO CIVIL - HORISTA (ENCARGOS COMPLEMENTARES - COLETADO CAIXA)	Encargos Complementares	H	1,0000000	0,77	0,77		
Insumo	00043462	SINAPI	FERRAMENTAS - FAMILIA ENGENHEIRO CIVIL - HORISTA (ENCARGOS COMPLEMENTARES - COLETADO CAIXA)	Encargos Complementares	H	1,0000000	0,01	0,01		
Insumo	00037370	SINAPI	ALIMENTACAO - HORISTA (COLETADO CAIXA - ENCARGOS COMPLEMENTARES)	Encargos Complementares	H	1,0000000	4,23	4,23		
					MO sem LS =>	126,60	LS =>	0,00	MO com LS =>	126,60
					Valor do BDI =>	31,81			Valor com BDI =>	164,93
					<b>Quant. =&gt;</b>	<b>120,00</b>	<b>Preço Total =&gt;</b>	<b>19.791,60</b>		

2.2	Código	Banco	Descrição	Tipo	Und	Quant.	Valor Unit	Total		
Composição	90776	SINAPI	ENCARREGADO GERAL COM ENCARGOS COMPLEMENTARES	Livro SINAPI: Cálculos e Parâmetros	H	1,0000000	36,30	36,30		
Composição Auxiliar	95401	SINAPI	CURSO DE CAPACITAÇÃO PARA ENCARREGADO GERAL (ENCARGOS COMPLEMENTARES) - HORISTA	Livro SINAPI: Cálculos e Parâmetros	H	1,0000000	0,59	0,59		
Insumo	00043463	SINAPI	FERRAMENTAS - FAMILIA ENCARREGADO GERAL - HORISTA (ENCARGOS COMPLEMENTARES - COLETADO CAIXA)	Encargos Complementares	H	1,0000000	0,08	0,08		
Insumo	00004083	SINAPI	ENCARREGADO GERAL DE OBRAS (HORISTA)	Mão de Obra	H	1,0000000	28,01	28,01		
Insumo	00037370	SINAPI	ALIMENTACAO - HORISTA (COLETADO CAIXA - ENCARGOS COMPLEMENTARES)	Encargos Complementares	H	1,0000000	4,23	4,23		
Insumo	00037372	SINAPI	EXAMES - HORISTA (COLETADO CAIXA - ENCARGOS COMPLEMENTARES)	Encargos Complementares	H	1,0000000	1,43	1,43		
Insumo	00037371	SINAPI	TRANSPORTE - HORISTA (COLETADO CAIXA - ENCARGOS COMPLEMENTARES)	Encargos Complementares	H	1,0000000	0,60	0,60		
Insumo	00043487	SINAPI	EPI - FAMILIA ENCARREGADO GERAL - HORISTA (ENCARGOS COMPLEMENTARES - COLETADO CAIXA)	Encargos Complementares	H	1,0000000	1,28	1,28		
Insumo	00037373	SINAPI	SEGURO - HORISTA (COLETADO CAIXA - ENCARGOS COMPLEMENTARES)	Encargos Complementares	H	1,0000000	0,08	0,08		
					MO sem LS =>	28,60	LS =>	0,00	MO com LS =>	28,60
					Valor do BDI =>	8,67			Valor com BDI =>	44,97
					<b>Quant. =&gt;</b>	<b>320,00</b>	<b>Preço Total =&gt;</b>	<b>14.390,40</b>		

2.3	Código	Banco	Descrição	Tipo	Und	Quant.	Valor Unit	Total		
Composição	90766	SINAPI	ALMOXARIFE COM ENCARGOS COMPLEMENTARES	Livro SINAPI: Cálculos e Parâmetros	H	1,0000000	40,86	40,86		
Composição Auxiliar	95392	SINAPI	CURSO DE CAPACITAÇÃO PARA ALMOXARIFE (ENCARGOS COMPLEMENTARES) - HORISTA	Livro SINAPI: Cálculos e Parâmetros	H	1,0000000	0,17	0,17		
Insumo	00037371	SINAPI	TRANSPORTE - HORISTA (COLETADO CAIXA - ENCARGOS COMPLEMENTARES)	Encargos Complementares	H	1,0000000	0,60	0,60		
Insumo	00037373	SINAPI	SEGURO - HORISTA (COLETADO CAIXA - ENCARGOS COMPLEMENTARES)	Encargos Complementares	H	1,0000000	0,08	0,08		
Insumo	00043458	SINAPI	FERRAMENTAS - FAMILIA ALMOXARIFE - HORISTA (ENCARGOS COMPLEMENTARES - COLETADO CAIXA)	Encargos Complementares	H	1,0000000	0,06	0,06		
Insumo	00043482	SINAPI	EPI - FAMILIA ALMOXARIFE - HORISTA (ENCARGOS COMPLEMENTARES - COLETADO CAIXA)	Encargos Complementares	H	1,0000000	0,81	0,81		
Insumo	00037372	SINAPI	EXAMES - HORISTA (COLETADO CAIXA - ENCARGOS COMPLEMENTARES)	Encargos Complementares	H	1,0000000	1,43	1,43		
Insumo	00000253	SINAPI	ALMOXARIFE (HORISTA)	Mão de Obra	H	1,0000000	33,48	33,48		
Insumo	00037370	SINAPI	ALIMENTACAO - HORISTA (COLETADO CAIXA - ENCARGOS COMPLEMENTARES)	Encargos Complementares	H	1,0000000	4,23	4,23		
					MO sem LS =>	33,65	LS =>	0,00	MO com LS =>	33,65
					Valor do BDI =>	9,76			Valor com BDI =>	50,62



**Obra**  
**RECUPERAÇÃO DE PAVIMENTAÇÃO EM BLOQUETE NA SEDE E ZONA RURAL NO MUNICÍPIO DE GOVERNADOR NUNES FREIRE - MA**

**Bancos**  
SINAPI - 12/2025 - Maranhão  
SBC - 01/2026 - Maranhão  
SICRO3 - 10/2025 - Maranhão  
ORSE - 11/2025 - Sergipe

**B.D.I.**  
23,9%

**Encargos Sociais**  
Não Desonerado: embutido nos preços unitário dos insumos de mão de obra, de acordo com as bases.

**Planilha Orçamentária Analítica**

**Quant. => 220,00 Preço Total => 11.136,40**

<b>3</b>								<b>DEMOLIÇÕES E RETIRADAS</b>				<b>87.856,66</b>
<b>3.1</b>	<b>Código</b>	<b>Banco</b>	<b>Descrição</b>	<b>Tipo</b>	<b>Und</b>	<b>Quant.</b>	<b>Valor Unit</b>			<b>Total</b>		
Composição	104789	SINAPI	DEMOLIÇÃO DE PISO DE CONCRETO SIMPLES, DE FORMA MANUAL, SEM REAPROVEITAMENTO. AF_09/2023	Demolições e Remoções	m³	1,0000000	221,58			221,58		
Composição Auxiliar	88309	SINAPI	PEDREIRO COM ENCARGOS COMPLEMENTARES	Livro SINAPI: Cálculos e Parâmetros	H	1,2462000	30,01			37,39		
Composição Auxiliar	88316	SINAPI	SERVEnte COM ENCARGOS COMPLEMENTARES	Livro SINAPI: Cálculos e Parâmetros	H	7,7265000	23,84			184,19		
					MO sem LS =>	146,65	LS =>	0,00	MO com LS =>	146,65		
					Valor do BDI =>	52,95			Valor com BDI =>	274,53		
						<b>Quant. =&gt;</b>	<b>252,70</b>	<b>Preço Total =&gt;</b>	<b>69.373,73</b>			

<b>3.2</b>	<b>Código</b>	<b>Banco</b>	<b>Descrição</b>	<b>Tipo</b>	<b>Und</b>	<b>Quant.</b>	<b>Valor Unit</b>			<b>Total</b>
Composição	100978	SINAPI	CARGA, MANOBRA E DESCARGA DE SOLOS E MATERIAIS GRANULARES EM CAMINHÃO BASCULANTE 10 M³ - CARGA COM ESCAVADEIRA HIDRÁULICA (ÇAÇAMBA DE 1,20 M³ / 155 HP) E DESCARGA LIVRE (UNIDADE: M3). AF_07/2020	Transporte, Carga e Descarga de Materiais	m³	1,0000000	6,95			6,95
Composição Auxiliar	88907	SINAPI	ESCAVADEIRA HIDRÁULICA SOBRE ESTEIRAS, CAÇAMBA 1,20 M3, PESO OPERACIONAL 21 T, POTÊNCIA BRUTA 155 HP - CHP DIURNO. AF_06/2014	Custos Horários Produtivo e Improdutivo dos Equipamentos	CHP	0,0042000	252,72			1,06
Composição Auxiliar	88908	SINAPI	ESCAVADEIRA HIDRÁULICA SOBRE ESTEIRAS, CAÇAMBA 1,20 M3, PESO OPERACIONAL 21 T, POTÊNCIA BRUTA 155 HP - CHI DIURNO. AF_06/2014	Custos Horários Produtivo e Improdutivo dos Equipamentos	CHI	0,0087000	96,04			0,83
Composição Auxiliar	91387	SINAPI	CAMINHÃO BASCULANTE 10 M3, TRUCADO CABINE SIMPLES, PESO BRUTO TOTAL 23.000 KG, CARGA ÚTIL MÁXIMA 15.935 KG, DISTÂNCIA ENTRE EIXOS 4,80 M, POTÊNCIA 230 CV INCLUSIVE CAÇAMBA METÁLICA - CHI DIURNO. AF_06/2014	Custos Horários Produtivo e Improdutivo dos Equipamentos	CHI	0,0120000	74,81			0,89
Composição Auxiliar	91386	SINAPI	CAMINHÃO BASCULANTE 10 M3, TRUCADO CABINE SIMPLES, PESO BRUTO TOTAL 23.000 KG, CARGA ÚTIL MÁXIMA 15.935 KG, DISTÂNCIA ENTRE EIXOS 4,80 M, POTÊNCIA 230 CV INCLUSIVE CAÇAMBA METÁLICA - CHP DIURNO. AF_06/2014	Custos Horários Produtivo e Improdutivo dos Equipamentos	CHP	0,0157000	265,82			4,17
					MO sem LS =>	0,96	LS =>	0,00	MO com LS =>	0,96
					Valor do BDI =>	1,66			Valor com BDI =>	8,61
						<b>Quant. =&gt;</b>	<b>473,80</b>	<b>Preço Total =&gt;</b>	<b>4.079,41</b>	

<b>3.3</b>	<b>Código</b>	<b>Banco</b>	<b>Descrição</b>	<b>Tipo</b>	<b>Und</b>	<b>Quant.</b>	<b>Valor Unit</b>			<b>Total</b>
Composição	95875	SINAPI	TRANSPORTE COM CAMINHÃO BASCULANTE DE 10 M³, EM VIA URBANA PAVIMENTADA, DMT ATÉ 30 KM (UNIDADE: M3XKM). AF_07/2020	Transporte, Carga e Descarga de Materiais	M3XKM	1,0000000	2,46			2,46
Composição Auxiliar	91387	SINAPI	CAMINHÃO BASCULANTE 10 M3, TRUCADO CABINE SIMPLES, PESO BRUTO TOTAL 23.000 KG, CARGA ÚTIL MÁXIMA 15.935 KG, DISTÂNCIA ENTRE EIXOS 4,80 M, POTÊNCIA 230 CV INCLUSIVE CAÇAMBA METÁLICA - CHI DIURNO. AF_06/2014	Custos Horários Produtivo e Improdutivo dos Equipamentos	CHI	0,0036000	74,81			0,26
Composição Auxiliar	91386	SINAPI	CAMINHÃO BASCULANTE 10 M3, TRUCADO CABINE SIMPLES, PESO BRUTO TOTAL 23.000 KG, CARGA ÚTIL MÁXIMA 15.935 KG, DISTÂNCIA ENTRE EIXOS 4,80 M, POTÊNCIA 230 CV INCLUSIVE CAÇAMBA METÁLICA - CHP DIURNO. AF_06/2014	Custos Horários Produtivo e Improdutivo dos Equipamentos	CHP	0,0083000	265,82			2,20
					MO sem LS =>	0,30	LS =>	0,00	MO com LS =>	0,30
					Valor do BDI =>	0,58			Valor com BDI =>	3,04
						<b>Quant. =&gt;</b>	<b>4.738,00</b>	<b>Preço Total =&gt;</b>	<b>14.403,52</b>	

<b>4</b>								<b>RECUPERAÇÃO DE PAVIMENTAÇÃO EM BLOQUETE</b>				<b>382.959,57</b>
<b>4.1</b>	<b>Código</b>	<b>Banco</b>	<b>Descrição</b>	<b>Tipo</b>	<b>Und</b>	<b>Quant.</b>	<b>Valor Unit</b>			<b>Total</b>		
Composição	92394	SINAPI	EXECUÇÃO DE PAVIMENTO EM PISO INTERTRAVADO, COM BLOCO SEXTAVADO DE 25 X 25 CM, ESPESSURA 8 CM. AF_10/2022	Pavimento Intertravado	m²	1,0000000	97,86			97,86		
Composição Auxiliar	88316	SINAPI	SERVEnte COM ENCARGOS COMPLEMENTARES	Livro SINAPI: Cálculos e Parâmetros	H	0,1683000	23,84			4,01		
Composição Auxiliar	91277	SINAPI	PLACA VIBRATÓRIA REVERSÍVEL COM MOTOR 4 TEMPOS A GASOLINA, FORÇA CENTRÍFUGA DE 25 KN (2500 KGF), POTÊNCIA 5,5 CV - CHP DIURNO. AF_08/2015	Custos Horários Produtivo e Improdutivo dos Equipamentos	CHP	0,0055000	9,94			0,05		
Composição Auxiliar	91278	SINAPI	PLACA VIBRATÓRIA REVERSÍVEL COM MOTOR 4 TEMPOS A GASOLINA, FORÇA CENTRÍFUGA DE 25 KN (2500 KGF), POTÊNCIA 5,5 CV - CHI DIURNO. AF_08/2015	Custos Horários Produtivo e Improdutivo dos Equipamentos	CHI	0,0787000	0,78			0,06		
Composição Auxiliar	91283	SINAPI	CORTADORA DE PISO COM MOTOR 4 TEMPOS A GASOLINA, POTÊNCIA DE 13 HP, COM DISCO DE CORTE DIAMANTADO SEGMENTADO PARA CONCRETO, DIÂMETRO DE 350 MM, FURO DE 1" (14 X 1") - CHP DIURNO. AF_08/2015	Custos Horários Produtivo e Improdutivo dos Equipamentos	CHP	0,0038000	10,05			0,03		
Composição Auxiliar	88260	SINAPI	CALCETEIRO COM ENCARGOS COMPLEMENTARES	Livro SINAPI: Cálculos e Parâmetros	H	0,1683000	29,81			5,01		
Composição Auxiliar	91285	SINAPI	CORTADORA DE PISO COM MOTOR 4 TEMPOS A GASOLINA, POTÊNCIA DE 13 HP, COM DISCO DE CORTE DIAMANTADO SEGMENTADO PARA CONCRETO, DIÂMETRO DE 350 MM, FURO DE 1" (14 X 1") - CHI DIURNO. AF_08/2015	Custos Horários Produtivo e Improdutivo dos Equipamentos	CHI	0,0804000	0,80			0,06		
Insumo	00000370	SINAPI	AREIA MEDIA - POSTO JAZIDA/FORNECEDOR (RETIRADO NA JAZIDA, SEM TRANSPORTE)	Material	m³	0,0568000	160,00			9,08		
Insumo	00004741	SINAPI	PO DE PEDRA (POSTO PEDREIRA/FORNECEDOR, SEM FRETE)	Material	m³	0,0066000	102,34			0,67		
Insumo	00000712	SINAPI	BLOQUETE/PISO INTERTRAVADO DE CONCRETO - MODELO SEXTAVADO / HEXAGONAL, *25 X 25* CM, E = 8 CM, RESISTENCIA DE 35 MPA, COR NATURAL	Material	m²	1,0038000	78,60			78,89		
					MO sem LS =>	6,19	LS =>	0,00	MO com LS =>	6,19		
					Valor do BDI =>	23,38			Valor com BDI =>	121,24		
						<b>Quant. =&gt;</b>	<b>6,19</b>	<b>Preço Total =&gt;</b>	<b>121,24</b>			

PREFEITURA DE GOVERNADOR NUNES FREIRE  
CNPJ: 01.612.834/0001-10



**Obra**  
RECUPERAÇÃO DE PAVIMENTAÇÃO EM BLOQUETE NA SEDE E ZONA RURAL NO MUNICÍPIO DE GOVERNADOR NUNES FREIRE - MA

**Bancos**  
SINAPI - 12/2025 - Maranhão  
SBC - 01/2026 - Maranhão  
SICRO3 - 10/2025 - Maranhão  
ORSE - 11/2025 - Sergipe

**B.D.I.**  
23,9%

**Encargos Sociais**  
Não Desonerado: embutido nos preços unitário dos insumos de mão de obra, de acordo com as bases.

Planilha Orçamentária Analítica

Quant. => 3.158,69 Preço Total => 382.959,57

5								204.606,13		
5.1	Código	Banco	Descrição	Tipo	Und	Quant.	Valor Unit	Total		
Composição	94267	SINAPI	GUIA (MEIO-FIO) E SARJETA CONJUGADOS DE CONCRETO, MOLDADA IN LOCO EM TRECHO RETO COM EXTRUSORA, 45 CM BASE (15 CM BASE DA GUIA + 30 CM BASE DA SARJETA) X 22 CM ALTURA. AF_01/2024	Guias e sarjetas	M	1,0000000	67,76	67,76		
Composição Auxiliar	92961	SINAPI	MÁQUINA EXTRUSORA DE CONCRETO PARA GUIAS E SARJETAS, MOTOR A DIESEL, POTÊNCIA 14 CV - CHI DIURNO. AF_12/2015	Custos Horários Produtivo e Improdutivo dos Equipamentos	CHI	0,0911000	5,38	0,49		
Composição Auxiliar	88631	SINAPI	ARGAMASSA TRAÇO 1:4 (EM VOLUME DE CIMENTO E AREIA MÉDIA ÚMIDA), PREPARO MANUAL. AF_08/2019	Argamassas	m³	0,0033000	763,37	2,51		
Composição Auxiliar	92960	SINAPI	MÁQUINA EXTRUSORA DE CONCRETO PARA GUIAS E SARJETAS, MOTOR A DIESEL, POTÊNCIA 14 CV - CHP DIURNO. AF_12/2015	Custos Horários Produtivo e Improdutivo dos Equipamentos	CHP	0,0182000	19,45	0,35		
Composição Auxiliar	88243	SINAPI	AJUDANTE ESPECIALIZADO COM ENCARGOS COMPLEMENTARES	Livro SINAPI: Cálculos e Parâmetros	H	0,1093000	24,77	2,70		
Composição Auxiliar	88309	SINAPI	PEDREIRO COM ENCARGOS COMPLEMENTARES	Livro SINAPI: Cálculos e Parâmetros	H	0,2265000	30,01	6,79		
Composição Auxiliar	88316	SINAPI	SERVEnte COM ENCARGOS COMPLEMENTARES	Livro SINAPI: Cálculos e Parâmetros	H	0,4530000	23,84	10,79		
Insumo	00034492	SINAPI	CONCRETO USINADO BOMBEAVEL, CLASSE DE RESISTENCIA C20, COM BRITA 0 E 1, SLUMP = 100 +/- 20 MM, EXCLUI SERVICO DE BOMBEAMENTO (NBR 8953)	Material	m³	0,0673000	620,50	41,75		
Insumo	00000370	SINAPI	AREIA MEDIA - POSTO JAZIDA/FORNECEDOR (RETIRADO NA JAZIDA, SEM TRANSPORTE)	Material	m³	0,0149000	160,00	2,38		
					MO sem LS =>	14,11	LS =>	0,00	MO com LS =>	14,11
					Valor do BDI =>	16,19			Valor com BDI =>	83,95
						<b>Quant. =&gt;</b>	<b>1.579,00</b>	<b>Preço Total =&gt;</b>	<b>132.557,05</b>	

5.2										
5.2	Código	Banco	Descrição	Tipo	Und	Quant.	Valor Unit	Total		
Composição	94268	SINAPI	GUIA (MEIO-FIO) E SARJETA CONJUGADOS DE CONCRETO, MOLDADA IN LOCO EM TRECHO CURVO COM EXTRUSORA, 45 CM BASE (15 CM BASE DA GUIA + 30 CM BASE DA SARJETA) X 22 CM ALTURA. AF_01/2024	Guias e sarjetas	M	1,0000000	74,01	74,01		
Composição Auxiliar	88316	SINAPI	SERVEnte COM ENCARGOS COMPLEMENTARES	Livro SINAPI: Cálculos e Parâmetros	H	0,5664000	23,84	13,50		
Composição Auxiliar	92961	SINAPI	MÁQUINA EXTRUSORA DE CONCRETO PARA GUIAS E SARJETAS, MOTOR A DIESEL, POTÊNCIA 14 CV - CHI DIURNO. AF_12/2015	Custos Horários Produtivo e Improdutivo dos Equipamentos	CHI	0,1383000	5,38	0,74		
Composição Auxiliar	88631	SINAPI	ARGAMASSA TRAÇO 1:4 (EM VOLUME DE CIMENTO E AREIA MÉDIA ÚMIDA), PREPARO MANUAL. AF_08/2019	Argamassas	m³	0,0033000	763,37	2,51		
Composição Auxiliar	92960	SINAPI	MÁQUINA EXTRUSORA DE CONCRETO PARA GUIAS E SARJETAS, MOTOR A DIESEL, POTÊNCIA 14 CV - CHP DIURNO. AF_12/2015	Custos Horários Produtivo e Improdutivo dos Equipamentos	CHP	0,0277000	19,45	0,53		
Composição Auxiliar	88243	SINAPI	AJUDANTE ESPECIALIZADO COM ENCARGOS COMPLEMENTARES	Livro SINAPI: Cálculos e Parâmetros	H	0,1660000	24,77	4,11		
Composição Auxiliar	88309	SINAPI	PEDREIRO COM ENCARGOS COMPLEMENTARES	Livro SINAPI: Cálculos e Parâmetros	H	0,2832000	30,01	8,49		
Insumo	00000370	SINAPI	AREIA MEDIA - POSTO JAZIDA/FORNECEDOR (RETIRADO NA JAZIDA, SEM TRANSPORTE)	Material	m³	0,0149000	160,00	2,38		
Insumo	00034492	SINAPI	CONCRETO USINADO BOMBEAVEL, CLASSE DE RESISTENCIA C20, COM BRITA 0 E 1, SLUMP = 100 +/- 20 MM, EXCLUI SERVICO DE BOMBEAMENTO (NBR 8953)	Material	m³	0,0673000	620,50	41,75		
					MO sem LS =>	18,02	LS =>	0,00	MO com LS =>	18,02
					Valor do BDI =>	17,68			Valor com BDI =>	91,69
						<b>Quant. =&gt;</b>	<b>785,79</b>	<b>Preço Total =&gt;</b>	<b>72.049,08</b>	

6								181.526,47		
6.1	Código	Banco	Descrição	Tipo	Und	Quant.	Valor Unit	Total		
Composição	CP 00017	Próprio	MÃO DE OBRA - REASSNTAMENTO DE BLOCOS SEXTAVADO PARA PISO INTERTRAVADO, ESPESSURA DE 8 CM, EM VIA/ESTACIONAMENTO, COM REAPROVEITAMENTO DOS BLOCOS SEXTAVADO	Recomposição de Pavimentos	m²	1,0000000	28,04	28,04		
Composição Auxiliar	88260	SINAPI	CALCETEIRO COM ENCARGOS COMPLEMENTARES	Livro SINAPI: Cálculos e Parâmetros	H	0,1616000	29,81	4,81		
Composição Auxiliar	97635	SINAPI	REMOÇÃO DE PISO DE BLOCO INTERTRAVADO OU DE PEDRA PORTUGUESA, DE FORMA MANUAL, COM REAPROVEITAMENTO. AF_09/2023	Demolições e Remoções	m²	1,0000000	19,38	19,38		
Composição Auxiliar	88316	SINAPI	SERVEnte COM ENCARGOS COMPLEMENTARES	Livro SINAPI: Cálculos e Parâmetros	H	0,1616000	23,84	3,85		
					MO sem LS =>	19,51	LS =>	0,00	MO com LS =>	19,51
					Valor do BDI =>	6,70			Valor com BDI =>	34,74
						<b>Quant. =&gt;</b>	<b>2.500,00</b>	<b>Preço Total =&gt;</b>	<b>86.850,00</b>	

6.2										
6.2	Código	Banco	Descrição	Tipo	Und	Quant.	Valor Unit	Total		
Composição	CP 00018	Próprio	MÃO DE OBRA - EXECUÇÃO DE PAVIMENTO EM PISO INTERTRAVADO, COM BLOCO SEXTAVADO DE 25 X 25 CM, ESPESSURA 8 CM	Pavimento Intertravado	m²	1,0000000	9,02	9,02		
Composição Auxiliar	88316	SINAPI	SERVEnte COM ENCARGOS COMPLEMENTARES	Livro SINAPI: Cálculos e Parâmetros	H	0,1683000	23,84	4,01		
Composição Auxiliar	88260	SINAPI	CALCETEIRO COM ENCARGOS COMPLEMENTARES	Livro SINAPI: Cálculos e Parâmetros	H	0,1683000	29,81	5,01		
					MO sem LS =>	6,19	LS =>	0,00	MO com LS =>	6,19
					Valor do BDI =>	2,15			Valor com BDI =>	11,17
						<b>Quant. =&gt;</b>	<b>2.500,00</b>	<b>Preço Total =&gt;</b>	<b>27.925,00</b>	



**Obra**  
RECUPERAÇÃO DE PAVIMENTAÇÃO EM BLOQUETE NA SEDE E ZONA RURAL NO MUNICÍPIO DE GOVERNADOR NUNES FREIRE - MA

**Bancos**  
SINAPI - 12/2025 - Maranhão  
SBC - 01/2026 - Maranhão  
SICRO3 - 10/2025 - Maranhão  
ORSE - 11/2025 - Sergipe

**B.D.I.**  
23,9%

**Encargos Sociais**  
Não Desonerado: embutido nos preços unitário dos insumos de mão de obra, de acordo com as bases.

**Planilha Orçamentária Analítica**

6.3	Código	Banco	Descrição	Tipo	Und	Quant.	Valor Unit	Total	
Composição	CP 00019	Próprio	MÃO DE OBRA - CAMADA DE BLOQUEI(COLCHAO DE AREIA) P/ ASSENTAMENTO DE PISO	171	m³	1,0000000	17,78	17,78	
Insumo	099900	SBC	SERVENTE	Mão de Obra	H	1,1360000	15,66	17,78	
				MO sem LS =>	17,78	LS =>	0,00	MO com LS =>	17,78
				Valor do BDI =>	4,24			Valor com BDI =>	22,02
				<b>Quant. =&gt;</b>		<b>375,00</b>	<b>Preço Total =&gt;</b>	<b>8.257,50</b>	

6.4	Código	Banco	Descrição	Tipo	Und	Quant.	Valor Unit	Total	
Composição	CP 00020	Próprio	MÃO DE OBRA - Rejuntamento de paralelepípedo com argamassa de cimento e areia 1:3	54,04	m²	1,0000000	7,04	7,04	
Insumo	B.01.000.010146 U	CPOS/CDH	SERVENTE	Mão de Obra	h	0,3100000	22,71	7,04	
				MO sem LS =>	7,04	LS =>	0,00	MO com LS =>	7,04
				Valor do BDI =>	1,68			Valor com BDI =>	8,72
				<b>Quant. =&gt;</b>		<b>2.500,00</b>	<b>Preço Total =&gt;</b>	<b>21.800,00</b>	

6.5	Código	Banco	Descrição	Tipo	Und	Quant.	Valor Unit	Total
Composição	CP 00021	Próprio	MÃO DE OBRA - COMPACTAÇÃO MECANIZADA DE PAVIMENTO COM PISO INTERTRAVADO, INCLUSIVE SALGAMENTO	ED-	m²	1,0000000	0,26	0,26
<b>Custo Horário da Execução (A) + (B) + (C)</b>								<b>0</b>
<b>(D) Produção de Equipe</b>								<b>172,5</b>
<b>(E) Custo Unitário da Execução [(A) + (B) + (C)] / (D)</b>								<b>0</b>

G	Código	Banco	Serviços	Quantidade	Unidade	Preço	Custo Horário		
Composição	ED-50370	SETOP	CALCETEIRO COM ENCARGOS COMPLEMENTARES	0,0057971	hora		23,99	0,13	
Composição	ED-50367	SETOP	SERVENTE COM ENCARGOS COMPLEMENTARES	0,0057971	hora		22,66	0,13	
<b>(G)Total:</b>								<b>0,26</b>	
				MO sem LS =>	0,19	LS =>	0,00	MO com LS =>	0,19
				Valor do BDI =>	0,06			Valor com BDI =>	0,32
				<b>Quant. =&gt;</b>		<b>2.500,00</b>	<b>Preço Total =&gt;</b>	<b>800,00</b>	

6.6	Código	Banco	Descrição	Tipo	Und	Quant.	Valor Unit	Total	
Composição	CP 00022	Próprio	MÃO DE OBRA - PINTURA DE MEIO-FIO COM TINTA BRANCA A BASE DE CAL (CAIAÇÃO). AF_05/2021	Pintura para Pisos e para Sinalização Horizontal e Vertical	M	1,0000000	1,59	1,59	
Composição Auxiliar	88310	SINAPI	PINTOR COM ENCARGOS COMPLEMENTARES	Livro SINAPI: Cálculos e Parâmetros	H	0,0370000	32,97	1,21	
Composição Auxiliar	88316	SINAPI	SERVENTE COM ENCARGOS COMPLEMENTARES	Livro SINAPI: Cálculos e Parâmetros	H	0,0160000	23,84	0,38	
				MO sem LS =>	1,08	LS =>	0,00	MO com LS =>	1,08
				Valor do BDI =>	0,38			Valor com BDI =>	1,97
				<b>Quant. =&gt;</b>		<b>833,00</b>	<b>Preço Total =&gt;</b>	<b>1.641,01</b>	

6.7	Código	Banco	Descrição	Tipo	Und	Quant.	Valor Unit	Total	
Composição	CP 00023	Próprio	MÃO DE OBRA - MEIO-FIO CONCRETO MOLDADO NO LOCAL	171	M	1,0000000	13,55	13,55	
Insumo	099900	SBC	SERVENTE	Mão de Obra	H	0,6540000	15,66	10,23	
Insumo	099050	SBC	PEDREIRO	Mão de Obra	H	0,1660000	20,04	3,32	
				MO sem LS =>	13,55	LS =>	0,00	MO com LS =>	13,55
				Valor do BDI =>	3,23			Valor com BDI =>	16,78
				<b>Quant. =&gt;</b>		<b>833,00</b>	<b>Preço Total =&gt;</b>	<b>13.977,74</b>	

6.8	Código	Banco	Descrição	Tipo	Und	Quant.	Valor Unit	Total	
Composição	CP 00024	Próprio	MÃO DE OBRA - EXECUÇÃO DE SARJETA DE CONCRETO USINADO, MOLDADA IN LOCO EM TRECHO CURVO, 30 CM BASE X 10 CM ALTURA. AF_01/2024	Guias e sarjetas	M	1,0000000	19,65	19,65	
Composição Auxiliar	88309	SINAPI	PEDREIRO COM ENCARGOS COMPLEMENTARES	Livro SINAPI: Cálculos e Parâmetros	H	0,3650000	30,01	10,95	
Composição Auxiliar	88316	SINAPI	SERVENTE COM ENCARGOS COMPLEMENTARES	Livro SINAPI: Cálculos e Parâmetros	H	0,3650000	23,84	8,70	
				MO sem LS =>	13,52	LS =>	0,00	MO com LS =>	13,52
				Valor do BDI =>	4,69			Valor com BDI =>	24,34
				<b>Quant. =&gt;</b>		<b>833,00</b>	<b>Preço Total =&gt;</b>	<b>20.275,22</b>	

7	SERVIÇOS FINAIS							1.832,04
7.1	Código	Banco	Descrição	Tipo	Und	Quant.	Valor Unit	Total
Composição	6191	ORSE	Limpeza de ruas (varrição e remoção de entulhos)	Conversão InfoWOrca	m²	1,0000000	0,47	0,47
Item	Código	Banco	Descrição	Tipo	Und	Quant.	Valor Unit	Total
Composição	10549	ORSE	Encargos Complementares - Servente	Provisórios	h	0,0278000	3,86	0,10
Insumo	00006111/SIN API	ORSE	Servente de obras (horista)	Mão de Obra	h	0,0278000	14,58	0,40
Composição	5073	ORSE	Transporte local com caminhão basculante de 10m³, em rodovia pavimentada (conservação) densidade=1,5t/m³	Transportes	tkm	0,0626000	1,18	0,07

**Detalhamento de Cálculo ORSE**

PREFEITURA DE GOVERNADOR NUNES FREIRE  
CNPJ: 01.612.834/0001-10



**Obra**  
RECUPERAÇÃO DE PAVIMENTAÇÃO EM BLOQUETE NA SEDE E ZONA RURAL NO MUNICÍPIO DE GOVERNADOR NUNES FREIRE - MA

**Bancos**  
SINAPI - 12/2025 - Maranhão  
SBC - 01/2026 - Maranhão  
SICRO3 - 10/2025 - Maranhão  
ORSE - 11/2025 - Sergipe

**B.D.I.**  
23,9%

**Encargos Sociais**  
Não Desonerado: embutido nos preços unitário dos insumos de mão de obra, de acordo com as bases.

Planilha Orçamentária Analítica

Item	Código	Banco	Equipamentos de Custo Unitário	Quantidade	Utilização.		Custo Horário		Custo Horário Total
					Produtiva	Improdutiva	Produtiva	Improdutiva	
Insumo	2450	ORSE	Caminhão basic. 15,0t/10,0m3 ( m. benz lk 1418 -170.0kw ou equivalente)	0,0002474	0,000247433	0	292,81	27,77	0,00
<b>Item</b>	<b>Código</b>	<b>Banco</b>	<b>Descrição</b>	<b>Tipo</b>	<b>Und</b>	<b>Quant.</b>	<b>Valor Unit</b>	<b>Total</b>	
Insumo	4728	ORSE	Talhadeira chata 10"	Material	un	0,0000084	18,58	0,00	
Insumo	00012893/SIN API	ORSE	Bota de segurança com biqueira de aço e colarinho acolchoado	Material	par	0,0000223	73,93	0,00	
Insumo	4729	ORSE	Marreta 1 kg com cabo	Material	un	0,0000028	37,80	0,00	
Insumo	10596	ORSE	Protetor auricular	Material	un	0,0001257	4,81	0,00	
Insumo	10517	ORSE	Exames admissionais/demissionais (checkup)	Serviços	cj	0,0000112	300,00	0,00	
Insumo	00002711/SIN API	ORSE	Carrinho de mão, em aço, com capacidade de *45 a 65* l / *100* kg, pneu com câmara	Material	un	0,0000056	195,80	0,00	
Insumo	10492	ORSE	Cesta Básica	Material	un	0,0001257	205,00	0,02	
Insumo	10362	ORSE	Seguro de vida e acidente em grupo	Serviços	un	0,0001257	12,54	0,00	
Insumo	10599	ORSE	Protetor solar fps 30 com 120ml	Material	un	0,0000503	18,00	0,00	
Insumo	1651	ORSE	Óculos branco proteção	Material	pr	0,0000223	6,00	0,00	
Insumo	941	ORSE	Fardamento com mangas curta	Material	un	0,0000419	193,04	0,00	
Insumo	00012894/SIN API	ORSE	Capa para chuva em pvc com forro de poliéster, com capuz (amarela ou azul)	Material	un	0,0000056	20,11	0,00	
Insumo	158	ORSE	Almoço (Participação do empregador)	Material	un	0,0028428	14,00	0,03	
Insumo	2378	ORSE	Vale transporte	Material	un	0,0026278	4,50	0,01	
Insumo	00012892/SIN API	ORSE	Luva raspa de couro, cano curto (punho *7* cm)	Material	par	0,0000642	10,87	0,00	
Insumo	10788	ORSE	Pá quadrada	Material	un	0,0000056	36,90	0,00	
Insumo	00012895/SIN API	ORSE	Capacete de segurança aba frontal com suspensão de polietileno, sem jugular (classe b)	Material	un	0,0000168	13,50	0,00	
Insumo	10761	ORSE	Refeição - café da manhã ( café com leite e dois pães com manteiga)	Serviços	un	0,0028428	5,00	0,01	
Insumo	00006111/SIN API	ORSE	Servente de obras (horista)	Mão de Obra	h	0,0279237	14,58	0,40	
				MO sem LS =>	0,40	LS =>	0,00	MO com LS =>	0,40
				Valor do BDI =>	0,11			Valor com BDI =>	0,58
						<b>Quant. =&gt;</b>	<b>3.158,69</b>	<b>Preço Total =&gt;</b>	<b>1.832,04</b>

**Total sem BDI** 761.591,05  
**Total do BDI** 181.882,06  
**Total Geral** 943.473,11

THIAGO FERRAZ  
ENG. CIVIL CREA-MA:

PREFEITURA DE GOVERNADOR NUNES FREIRE  
 CNPJ: 01.612.834/0001-10



**Obra**  
**RECUPERAÇÃO DE PAVIMENTAÇÃO EM BLOQUETE NA SEDE E ZONA RURAL NO MUNICÍPIO DE GOVERNADOR NUNES FREIRE - MA**

**Bancos**  
 SINAPI - 12/2025 - Maranhão  
 SBC - 01/2026 - Maranhão  
 SICRO3 - 10/2025 - Maranhão  
 ORSE - 11/2025 - Sergipe

**B.D.I.**  
 23,9%

**Encargos Sociais**  
 Não Desonerado: embutido nos preços unitário dos insumos de mão de obra, de acordo com as bases.

**Curva ABC de Serviços**

Código Banco	Descrição	Tipo	Und	Quant.	Valor Unit	Total	Peso (%)	Peso Acumulado (%)
92394 SINAPI	EXECUÇÃO DE PAVIMENTO EM PISO INTERTRAVADO, COM BLOCO SEXTAVADO DE 25 X 25 CM, ESPESSURA 8 CM. AF_10/2022	Pavimento Intertravado	m²	3.158,69	121,24	382.959,57	40,59	40,59
94267 SINAPI	GUIA (MEIO-FIO) E SARJETA CONJUGADOS DE CONCRETO, MOLDADA IN LOCO EM TRECHO RETO COM EXTRUSORA, 45 CM BASE (15 CM BASE DA GUIA + 30 CM BASE DA SARJETA) X 22 CM ALTURA. AF_01/2024	Guias e sarjetas	M	1.579,0	83,95	132.557,05	14,05	54,64
CP 00017 Próprio	MÃO DE OBRA - REASSENTAMENTO DE BLOCOS SEXTAVADO PARA PISO INTERTRAVADO, ESPESSURA DE 8 CM, EM VIA/ESTACIONAMENTO, COM REAPROVEITAMENTO DOS BLOCOS SEXTAVADO	Recomposição de Pavimentos	m²	2.500,0	34,74	86.850,00	9,21	63,85
94268 SINAPI	GUIA (MEIO-FIO) E SARJETA CONJUGADOS DE CONCRETO, MOLDADA IN LOCO EM TRECHO CURVO COM EXTRUSORA, 45 CM BASE (15 CM BASE DA GUIA + 30 CM BASE DA SARJETA) X 22 CM ALTURA. AF_01/2024	Guias e sarjetas	M	785,79	91,69	72.049,08	7,64	71,48
104789 SINAPI	DEMOLIÇÃO DE PISO DE CONCRETO SIMPLES, DE FORMA MANUAL, SEM REAPROVEITAMENTO. AF_09/2023	Demolições e Remoções	m³	252,7	274,53	69.373,73	7,35	78,84
CP 00018 Próprio	MÃO DE OBRA - EXECUÇÃO DE PAVIMENTO EM PISO INTERTRAVADO, COM BLOCO SEXTAVADO DE 25 X 25 CM, ESPESSURA 8 CM	Pavimento Intertravado	m²	2.500,0	11,17	27.925,00	2,96	81,80
93584 SINAPI	EXECUÇÃO DE DEPÓSITO EM CANTEIRO DE OBRA EM CHAPA DE MADEIRA COMPENSADA, NÃO INCLUSO MOBILIÁRIO. AF_04/2016	CANT - CANTEIRO DE OBRAS	m²	20,0	1.105,81	22.116,20	2,34	84,14
CP 00020 Próprio	MÃO DE OBRA - Rejuntamento de paralelepípedo com argamassa de cimento e areia 1:3	54,04	m²	2.500,0	8,72	21.800,00	2,31	86,45
CP 00024 Próprio	MÃO DE OBRA - EXECUÇÃO DE SARJETA DE CONCRETO USINADO, MOLDADA IN LOCO EM TRECHO CURVO, 30 CM BASE X 10 CM ALTURA. AF_01/2024	Guias e sarjetas	M	833,0	24,34	20.275,22	2,15	88,60
90777 SINAPI	ENGENHEIRO CIVIL DE OBRA JUNIOR COM ENCARGOS COMPLEMENTARES	Livro SINAPI: Cálculos e Parâmetros	H	120,0	164,93	19.791,60	2,10	90,70
95875 SINAPI	TRANSPORTE COM CAMINHÃO BASCULANTE DE 10 M³, EM VIA URBANA PAVIMENTADA, DMT ATÉ 30 KM (UNIDADE: M3XKM). AF_07/2020	Transporte, Carga e Descarga de Materiais	M3XKM	4.738,0	3,04	14.403,52	1,53	92,22
90776 SINAPI	ENCARRGADO GERAL COM ENCARGOS COMPLEMENTARES	Livro SINAPI: Cálculos e Parâmetros	H	320,0	44,97	14.390,40	1,53	93,75
CP 00023 Próprio	MÃO DE OBRA - MEIO-FIO CONCRETO MOLDADO NO LOCAL	171	M	833,0	16,78	13.977,74	1,48	95,23
COMP04 Próprio	MOBILIZAÇÃO E DESMOBILIZAÇÃO DE EQUIPAMENTOS	TRAN - TRANSPORTES, CARGAS E DESCARGAS	UN	1,0	13.772,00	13.772,00	1,46	96,69



**Obra**  
**RECUPERAÇÃO DE PAVIMENTAÇÃO EM BLOQUETE NA SEDE E ZONA RURAL NO MUNICÍPIO DE GOVERNADOR NUNES FREIRE - MA**

**Bancos**  
 SINAPI - 12/2025 - Maranhão  
 SBC - 01/2026 - Maranhão  
 SICRO3 - 10/2025 - Maranhão  
 ORSE - 11/2025 - Sergipe

**B.D.I.**  
 23,9%

**Encargos Sociais**  
 Não Desonerado: embutido nos preços unitário dos insumos de mão de obra, de acordo com as bases.

**Curva ABC de Serviços**

Código Banco	Descrição	Tipo	Und	Quant.	Valor Unit	Total	Peso (%)	Peso Acumulado (%)
90766 SINAPI	ALMOXARIFE COM ENCARGOS COMPLEMENTARES	Livro SINAPI: Cálculos e Parâmetros	H	220,0	50,62	11.136,40	1,18	97,87
CP 00019 Próprio	MÃO DE OBRA - CAMADA DE BLOQUE(COLCHAO DE AREIA) P/ ASSENTAMENTO DE PISO	171	m³	375,0	22,02	8.257,50	0,88	98,75
100978 SINAPI	CARGA, MANOBRAS E DESCARGA DE SOLOS E MATERIAIS GRANULARES EM CAMINHÃO BASCULANTE 10 M³ - CARGA COM ESCAVADEIRA HIDRÁULICA (CAÇAMBA DE 1,20 M³ / 155 HP) E DESCARGA LIVRE (UNIDADE: M3): AF_07/2020	Transporte, Carga e Descarga de Materiais	m³	473,8	8,61	4.079,41	0,43	99,18
103689 SINAPI	FORNECIMENTO E INSTALAÇÃO DE PLACA DE OBRA COM CHAPA GALVANIZADA E ESTRUTURA DE MADEIRA. AF_03/2022_PS	Sinalização Vertical Viária	m²	6,0	580,94	3.485,64	0,37	99,55
6191 ORSE	Limpeza de ruas (varrição e remoção de entulhos)	Conversão InfoWOrca	m²	3.158,69	0,58	1.832,09	0,19	99,74
CP 00022 Próprio	MÃO DE OBRA - PINTURA DE MEIO-FIO COM TINTA BRANCA A BASE DE CAL (CAIACÃO). AF_05/2021	Pintura para Pisos e para Sinalização Horizontal e Vertical	M	833,0	1,97	1.641,01	0,17	99,92
CP 00021 Próprio	MÃO DE OBRA - COMPACTAÇÃO MECANIZADA DE PAVIMENTO COM PISO INTERTRAVADO, INCLUSIVE SALGAMENTO	ED-	m²	2.500,0	0,32	800,00	0,08	100,00

**Total sem BDI**  
**Total do BDI**  
**Total Geral**

**761.591,05**  
**181.882,06**  
**943.473,11**

THIAGO FERRAZ  
 ENG. CIVIL CREA-MA:

PREFEITURA DE GOVERNADOR NUNES FREIRE  
 CNPJ: 01.612.834/0001-10



**Obra**  
 RECUPERAÇÃO DE PAVIMENTAÇÃO EM BLOQUETE NA SEDE E ZONA RURAL NO MUNICÍPIO DE GOVERNADOR NUNES FREIRE - MA

**Bancos**  
 SINAPI - 12/2025 - Maranhão  
 SBC - 01/2026 - Maranhão  
 SICRO3 - 10/2025 - Maranhão  
 ORSE - 11/2025 - Sergipe

**B.D.I.**  
 23,9%

**Encargos Sociais**  
 Não Desonerado: embutido nos preços unitário dos insumos de mão de obra, de acordo com as bases.

**Cronograma Físico e Financeiro**

Item	Descrição	Total Por Etapa	30 DIAS	60 DIAS	90 DIAS	120 DIAS
1	SERVIÇOS PRELIMINARES	100,00% 39.373,84	100,00% 39.373,84			
2	ADMINISTRAÇÃO LOCAL	100,00% 45.318,40	25,00% 11.329,60	25,00% 11.329,60	25,00% 11.329,60	25,00% 11.329,60
3	DEMOLIÇÕES E RETIRADAS	100,00% 87.856,66	50,00% 43.928,33	50,00% 43.928,33		
4	RECUPERAÇÃO DE PAVIMENTAÇÃO EM BLOQUETE	100,00% 382.959,57		25,00% 95.739,89	25,00% 95.739,89	50,00% 191.479,79
5	RECUPERAÇÃO DE DRENAGEM SUPERFICIAL	100,00% 204.606,13			50,00% 102.303,07	50,00% 102.303,07
6	MÃO DE OBRA	100,00% 181.526,47	25,00% 45.381,62	25,00% 45.381,62	25,00% 45.381,62	25,00% 45.381,62
7	SERVIÇOS FINAIS	100,00% 1.832,04				100,00% 1.832,04
<b>Porcentagem</b>			<b>14,84%</b>	<b>20,81%</b>	<b>27,0%</b>	<b>37,34%</b>
<b>Custo</b>			<b>140.013,38</b>	<b>196.379,44</b>	<b>254.754,17</b>	<b>352.326,10</b>
<b>Porcentagem Acumulado</b>			<b>14,84%</b>	<b>35,65%</b>	<b>62,66%</b>	<b>100,0%</b>
<b>Custo Acumulado</b>			<b>140.013,38</b>	<b>336.392,82</b>	<b>591.146,99</b>	<b>943.473,11</b>

THIAGO FERRAZ  
 ENG. CIVIL CREA-MA:

<b>Nº OPERAÇÃO</b>	<b>Nº SICONV</b>	<b>PROPONENTE / TOMADOR</b> PREFEITURA DE GOVERNADOR NUNES FREIRE - MA
--------------------	------------------	---

<b>APELIDO DO EMPREENDIMENTO / DESCRIÇÃO DO LOTE</b> RECUPERAÇÃO DE PAVIMENTAÇÃO EM BLOQUETE NA SEDE E ZONA RURAL NO MUNICÍPIO DE GOVERNADOR NUNES FREIRE - MA
---

Conforme legislação tributária municipal, definir estimativa de percentual da base de cálculo para o ISS:	100,00%
Sobre a base de cálculo, definir a respectiva alíquota do ISS (entre 2% e 5%):	5,00%

<b>BDI 1</b>
--------------

<b>TIPO DE OBRA</b> Construção de Praças Urbanas, Rodovias, Ferrovias e recapeamento e pavimentação de vias urbanas
--

<b>Itens</b>	<b>Siglas</b>	<b>% Adotado</b>
Administração Central	AC	4,01%
Seguro e Garantia	SG	0,40%
Risco	R	0,56%
Despesas Financeiras	DF	1,11%
Lucro	L	6,64%
Tributos (impostos COFINS 3%, e PIS 0,65%)	CP	3,65%
Tributos (ISS, variável de acordo com o município)	ISS	5,00%
Tributos (Contribuição Previdenciária sobre a Receita Bruta - 0% ou 4,5% - Desoneração)	CPRB	0,00%
BDI SEM desoneração (Fórmula Acórdão TCU)	BDI PAD	23,90%
BDI COM desoneração	BDI DES	<b>23,90%</b>

Os valores de BDI foram calculados com o emprego da fórmula:

$$BDI = \frac{(1+AC + S + R + G)*(1 + DF)*(1+L)}{(1-CP-ISS-CRPB)} - 1$$

Declaro para os devidos fins que, conforme legislação tributária municipal, a base de cálculo deste tipo de obra corresponde à 100%, com a respectiva alíquota de 5%.

Observações:

GOVERNADOR NUNES FREIRE - MA

Local

Data

**EMPREENDEDOR: PREFEITURA MUNICIPAL DE GOVERNADOR NUNES FREIRE - MA**  
**EMPREENHIMENTO: RECUPERAÇÃO DE PAVIMENTAÇÃO EM BLOQUETE NA SEDE E ZONA RURAL NO MUNICÍPIO DE GOVERNADOR NUNES FREIRE - MA**  
**LOCALIDADE: GOVERNADOR NUNES FREIRE - MA**  
**ENCARGO SOCIAIS: SEM DESONERADOS: 112,68%(HORA) 69,90%(MÊS)**  
**REFERENCIAS: SINAPI - 12/2025 - Maranhão**  
**SBC - 01/2026 - Maranhão**  
**SICRO3 - 10/2025 - Maranhão**  
**ORSE - 11/2025 - Sergipe**

ENCARGOS SOCIAIS NÃO DESONERADO SOBRE A MÃO DE OBRA			
CÓDIGO	DESCRIÇÃO	HORISTA %	MENSALISTA %
<b>GRUPO A</b>			
A1	INSS	20,00%	20,00%
A2	SESI	1,50%	1,50%
A3	SENAI	1,00%	1,00%
A4	INCRA	0,20%	0,20%
A5	SEBRAE	0,60%	0,60%
A6	Salário Educação	2,50%	2,50%
A7	Seguro Contra Acidentes de Trabalho	3,00%	3,00%
A8	FGTS	8,00%	8,00%
A9	SECONCI	0,00%	0,00%
<b>A</b>	<b>Total</b>	<b>36,80%</b>	<b>36,80%</b>
<b>GRUPO B</b>			
B1	Repouso Semanal Remunerado	17,89%	Não incide
B2	Feridos	3,95%	Não incide
B3	Auxílio - Enfermidade	0,85%	0,64%
B4	13º Salário	11,03%	8,33%
B5	Licença Paternidade	0,06%	0,04%
B6	Faltas Justificadas	0,74%	0,56%
B7	Dias de Chuvas	1,59%	Não incide
B8	Auxílio Acidente de Trabalho	0,10%	0,08%
B9	Férias Gozadas	12,18%	9,20%
B10	Salário Maternidade	0,04%	0,03%
<b>B</b>	<b>Total</b>	<b>48,43%</b>	<b>18,88%</b>
<b>GRUPO C</b>			
C1	Aviso Prévio Indenizado	4,58%	3,46%
C2	Aviso Prévio Trabalhado	0,11%	0,08%
C3	Férias Indenizadas	1,73%	1,31%
C4	Depósito Rescisão Sem Justa Causa	2,41%	1,82%
C5	Indenização Adicional	0,39%	0,29%
<b>C</b>	<b>Total</b>	<b>9,22%</b>	<b>6,96%</b>
<b>GRUPO D</b>			
D1	Reincidência de Grupo A sobre Grupo B	17,82%	6,95%
D2	Reincidência de Grupo A sobre Aviso Prévio Trabalhado e Reincidência do FGTS sobre Aviso Prévio Indenizado	0,41%	0,31%
<b>D</b>	<b>Total</b>	<b>18,23%</b>	<b>7,26%</b>
<b>TOTAL(A+B+C+D)</b>		<b>112,68%</b>	<b>69,90%</b>



## ANEXO II – MODELO DE PROPOSTA DE PREÇOS

Prezados Senhores,

Pelo presente, submetemos à apreciação de V. Sra. a nossa proposta relativa à licitação em epígrafe, assumindo inteira responsabilidade por quaisquer erros ou omissões que venham a ser verificados na preparação.

### 1. PROPOSTA DE PREÇOS:

ITEM	DESCRIÇÃO	MARCA	QUANT.	V. UNITÁRIO	V. TOTAL
<b>VALOR GLOBAL R\$ ____ (POR EXTENSO)</b>					

### 2. PROPONENTE:

RAZÃO SOCIAL: ... CNPJ: ...  
ENDEREÇO: ...  
TELEFONE: ...  
E-MAIL: ...

### 3. REPRESENTANTE LEGAL QUE ASSINARÁ A ATA DE REGISTRO DE PREÇOS E/OU O CONTRATO

NOME: ... CPF: ...  
RG: ...  
NACIONALIDADE: ...  
ESTADO CIVIL: ...  
PROFISSÃO: ...  
ENDEREÇO COMPLETO: ...

### 4. PRAZO DE VALIDADE DA PROPOSTA: ...

### 5. DADOS BANCÁRIOS DA EMPRESA: ...

Declaramos que estamos ciente e concordamos com as condições contidas no edital e seus anexos, bem como de que a proposta apresentada compreende a integralidade dos custos para atendimento dos direitos trabalhistas assegurados na Constituição Federal, nas leis trabalhistas, nas normas infralegais, nas convenções coletivas de trabalho e nos termos de ajustamento de conduta vigentes na data de sua entrega em definitivo e que cumpre plenamente os requisitos de habilitação definidos no instrumento convocatório.

Local e data

Nome e assinatura do representante legal da empresa  
(Nº da identidade do declarante)



## ANEXO III – MODELO DE DECLARAÇÃO NEGATIVA DE RELAÇÃO FAMILIAR OU PARENTESCO

(nome da pessoa física/jurídica) \_\_\_\_\_, inscrita no CNPJ/CPF sob o n. \_\_\_\_\_, por intermédio de seu representante legal o(a) Sr(a). \_\_\_\_\_, portador(a) do CPF n. \_\_\_\_\_, considerando o disposto na legislação vigente, DECLARA, para todos os efeitos legais que:

1. não possui sócio(s) ou, no caso de sociedade anônima, diretor(es) que seja(m):

a) cônjuge(s), companheiro(s) ou tenha(m) parentesco em linha reta, colateral ou por afinidade, até o terceiro grau, inclusive, com agentes políticos ou servidores ocupantes de cargos de direção ou no exercício de funções administrativas, ou que tenham ocupado os mencionados cargos/funções, nos 6 (seis) meses anteriores à data de abertura da sessão pública do procedimento licitatório;

b) cônjuge(s), companheiro(s) ou tenha(m) parentesco em linha reta, colateral ou por afinidade, até o terceiro grau, inclusive, com servidores ocupantes de cargos de direção, chefia e assessoramento vinculados direta ou indiretamente às unidades situadas na linha hierárquica da área encarregada da licitação deste Poder Executivo, ou que tenham ocupado os mencionados cargos, nos 6 (seis) meses anteriores à data de abertura da sessão pública do procedimento licitatório;

2. está ciente da vedação:

a) da subcontratação, quando autorizada pelo CONTRATANTE, de pessoa física ou jurídica se aquela ou os dirigentes desta mantiverem vínculo de natureza técnica, comercial, econômica, financeira, trabalhista ou civil ocupante de cargo de direção ou no exercício de funções administrativas, ou com servidor ocupante de cargo de direção, chefia ou assessoramento vinculado direta ou indiretamente a unidade situada na linha hierárquica da área encarregada da licitação, ou se deles forem companheiro ou parente em linha reta, colateral ou por afinidade até o terceiro grau inclusive; e

b) da manutenção, aditamento ou prorrogação de contrato de prestação de serviços, caso a CONTRATADA venha a contratar empregados que sejam cônjuges, companheiros ou parentes em linha reta, colateral ou por afinidade, até o terceiro grau, inclusive, de ocupantes de cargos de direção e de assessoramento, de agentes políticos ou servidores vinculados ao CONTRATANTE.

3. são verdadeiras as informações prestadas no presente documento, sob pena de responsabilidade civil, administrativa e penal.



## ANEXO IV – MODELO DE DECLARAÇÃO DE CUMPRIMENTO DA LEI GERAL DE PROTEÇÃO DE DADOS - LEI Nº 13.709/2018

(nome da pessoa física/jurídica) \_\_\_\_\_, inscrita no CNPJ/CPF sob o n. \_\_\_\_\_, por intermédio de seu representante legal o(a) Sr(a). \_\_\_\_\_, portador(a) do CPF n. \_\_\_\_\_, considerando o disposto na legislação vigente, DECLARA, para todos os efeitos legais da ciência de que:

1. É vedado às partes a utilização de todo e qualquer dado pessoal repassado em decorrência da execução contratual para finalidade distinta daquela do objeto da contratação, sob pena de responsabilização administrativa, civil e criminal.
2. As partes se comprometem a manter sigilo e confidencialidade de todas as informações em especial os dados pessoais e os dados pessoais sensíveis – repassados em decorrência da execução contratual, em consonância com o disposto na Lei nº 13.709/2018, sendo vedado o repasse das informações a outras empresas ou pessoas, salvo aquelas decorrentes de obrigações legais ou para viabilizar o cumprimento do edital/instrumento contratual.
3. As partes responderão administrativa e judicialmente, em caso de causarem danos patrimoniais, morais, individual ou coletivo, aos titulares de dados pessoais, repassados em decorrência da execução contratual, por inobservância à LGPD.
4. Em atendimento ao disposto na Lei nº 13.709/2018 - Lei Geral de Proteção de Dados Pessoais (LGPD), o CONTRATANTE, para a execução do objeto deste edital, terá acesso aos dados pessoais dos representantes da LICITANTE/CONTRATADA, tais como: número do CPF e do RG, endereço eletrônico e cópia do documento de identificação.
5. A LICITANTE/CONTRATADA/DETENTORA DA ATA, declara que tem ciência da existência da Lei Geral de Proteção de Dados (LGPD) e, se compromete a adequar todos os procedimentos internos ao disposto na legislação, com intuito de proteção dos dados pessoais repassados pelo CONTRATANTE.
6. A LICITANTE/CONTRATADA/DETENTORA DA ATA, fica obrigada a comunicar ao CONTRATANTE, em até 24 (vinte e quatro) horas, qualquer incidente de acessos não autorizados aos dados pessoais, situações acidentais ou ilícitas de destruição, perda, alteração, comunicação ou qualquer forma de tratamento inadequado ou ilícito que possa vir a causar risco ou dano relevante aos Titulares de Dados Pessoais, apresentando as informações descritas nos incisos do § 1º do art. 48 da LGPD, cabendo ao CONTRATANTE as demais obrigações de comunicação previstas no referido artigo.



## ANEXO V – MINUTA DO CONTRATO

CONTRATO Nº \_\_\_\_/\_\_\_\_  
COMPRAS E SERVIÇOS COMUNS – LEI 14.133/2021



### PROCESSO DE ORIGEM

CONCORRÊNCIA ELETRÔNICA nº \_\_\_\_/\_\_\_\_  
Nº PROCESSO ADMINISTRATIVO: \_\_\_\_/\_\_\_\_



### OBJETO CONTRATUAL

.....



### VALOR CONTRATUAL

R\$ ..... (.....)



### VIGÊNCIAS CONTRATUAL

INICIAL: \_\_\_\_/\_\_\_\_/\_\_\_\_  
FINAL: \_\_\_\_/\_\_\_\_/\_\_\_\_



### DADOS DO CONTRATANTE

RAZÃO SOCIAL CONTRATANTE, CNPJ nº \_\_\_\_\_.\_\_\_\_.\_\_\_\_/\_\_\_\_-\_\_\_\_  
Logradouro....., Número....., Bairro....., Cidade....., Estado.....  
Nome Responsavel Contrante....., CPF nº \_\_\_\_\_.\_\_\_\_.\_\_\_\_-\_\_\_\_



### DADOS DO CONTRATADO

RAZÃO SOCIAL CONTRATADO, CNPJ nº \_\_\_\_\_.\_\_\_\_.\_\_\_\_/\_\_\_\_-\_\_\_\_  
Logradouro....., Número....., Bairro....., Cidade....., Estado.....  
Nome Responsavel Contratado....., CPF nº \_\_\_\_\_.\_\_\_\_.\_\_\_\_-\_\_\_\_



## FISCAL DO CONTRATO

Nome Fiscal Contrato.....

### PREÂMBULO

Aos \_\_\_\_ de \_\_\_\_\_ de \_\_\_\_\_, a Razão Social Contratante.... – UF.., através da Unidade Administrativa Contratante ....., inscrita no CNPJ nº \_\_\_\_/\_\_\_\_/\_\_\_\_ - \_\_, em observância às disposições da Lei nº 14.133, de 1º de abril de 2021 na presença de testemunhas abaixo nomeadas acordam em assinar o presente **TERMO DE CONTRATO**, decorrente do Processo de Contratação em epígrafe, mediante as cláusulas e condições a seguir enunciadas.

### CLÁUSULA PRIMEIRA – DO OBJETO E DA VINCULAÇÃO (art. 92, I e II)

1.1 – O presente instrumento tem por objeto ..... de acordo com as especificações e condições definidas no Termo de Referência e em conformidade com a proposta de preço apresentada pela **CONTRATADA**.

### CLÁUSULA SEGUNDA – DO PREÇO (art. 92, V)

2.1 – O valor do presente Contrato é de R\$ ..... (.....), em conformidade com a proposta apresentada pela **CONTRATADA**, conforme quadro abaixo:

ESPECIFICAÇÕES E ITENS DO CONTRATO						
Item	Descrição	Marca	Unidade	Quant.	Valor Unit.	Valor Total
1						
<b>Valor Total</b>						<b>R\$ .....</b>

2.2 – No valor acima estão incluídas todas as despesas ordinárias diretas e indiretas decorrentes da execução do objeto, inclusive tributos e/ou impostos, encargos sociais, trabalhistas, previdenciários, fiscais e comerciais incidentes, taxa de administração, frete, seguro e outros necessários ao cumprimento integral do objeto da contratação.

2.3 – O valor acima é meramente estimativo, de forma que os pagamentos devidos ao contratado dependerão dos quantitativos efetivamente executados.

2.3 – São anexos a este instrumento e vinculam esta contratação, independentemente de transcrição:

2.3.1 – O Termo de Referência que embasou a contratação, em especial as cláusulas específicas quanto a forma de execução do objeto;

2.3.2 – Edital de Licitação e/ou Aviso de Contratação Direta, conforme o caso;

2.3.3 – A Proposta do Contratado;

2.3.4 – Eventuais anexos dos documentos supracitados.

### CLÁUSULA TERCEIRA – DO PRAZO DE VIGÊNCIA DO CONTRATO

3.1 - O contrato terá início a partir da data de sua assinatura e vigorará por 12 (doze) meses, podendo este, ter seu prazo prorrogado ou ser rescindido se assim for da vontade das partes, na conformidade do estabelecido na Lei nº 14.133/21.

3.2 – O contratado não tem direito subjetivo à prorrogação contratual.

3.3 – Em caso de prorrogação de contrato deverá ser promovida mediante celebração de termo aditivo.



3.4 – O contrato não poderá ser prorrogado quando o contratado tiver sido penalizado nas sanções de declaração de inidoneidade ou impedimento de licitar e contratar com poder público, observadas as abrangências de aplicação.

#### **CLÁUSULA QUARTA – MODELOS DE EXECUÇÃO E GESTÃO CONTRATUAIS (art. 92, IV, VII e XVIII)**

4.1 – O regime de execução contratual, os modelos de gestão e de execução, assim como os prazos e condições de conclusão, entrega, observação e recebimento do objeto constam no Termo de Referência, anexo a este Contrato.

#### **CLÁUSULA QUINTA – DAS CONDIÇÕES DE PAGAMENTO (art. 92, V e VI)**

5.1 – O prazo para pagamento ao contratado e demais condições a ele referentes encontram-se definidos no Termo de Referência, parte integrante a este Contrato.

#### **CLÁUSULA SEXTA – DO REAJUSTE (art. 92, V)**

6.1 – Os preços inicialmente contratados são fixos e irredutíveis no prazo de um ano contado da data do orçamento estimado constante do processo administrativo que deu origem ao presente termo de contrato.

6.2 – Após o interregno de um ano, e independentemente de pedido do Contratado, os preços iniciais serão reajustados, mediante a aplicação, pelo **CONTRATANTE**, do Índice Geral de Preços de Mercado – IGP-M, exclusivamente para as obrigações iniciadas e concluídas após a ocorrência da anualidade.

6.3 – Nos reajustes subsequentes ao primeiro, o intervalo mínimo de um ano será contado a partir dos efeitos financeiros do último reajuste.

10.4 – No caso de atraso ou não divulgação do(s) índice (s) de reajustamento, o **CONTRATANTE** pagará ao Contratado a importância calculada pela última variação conhecida, liquidando a diferença correspondente tão logo seja(m) divulgado(s) o(s) índice(s) definitivo(s).

6.5 – Nas aferições finais, o(s) índice(s) utilizado(s) para reajuste será(ão), obrigatoriamente, o(s) definitivo(s).

10.6 – Caso o(s) índice(s) estabelecido(s) para reajustamento venha(m) a ser extinto(s) ou de qualquer forma não possa(m) mais ser utilizado(s), será(ão) adotado(s), em substituição, o(s) que vier(em) a ser determinado(s) pela legislação então em vigor.

6.7 – Na ausência de previsão legal quanto ao índice substituto, as partes elegerão novo índice oficial, para reajustamento do preço do valor remanescente, por meio de termo aditivo.

10.8 – O reajuste será realizado por apostilamento.

#### **CLÁUSULA DÉCIMA SÉTIMA – DO OBRIGAÇÕES PERTINENTES À LGPD**

7.1 – Quando o presente instrumento tratar de informações pessoais, as partes deverão cumprir a Lei nº 13.709, de 14 de agosto de 2018 (LGPD), quanto a todos os dados pessoais a que tenham acesso em razão deste contrato administrativo, independentemente de declaração ou de aceitação expressa.

7.2 – Os dados obtidos somente poderão ser utilizados para as finalidades que justificaram seu acesso e de acordo com a boa-fé e com os princípios do art. 6º da LGPD.

7.3 – É vedado o compartilhamento com terceiros dos dados obtidos fora das hipóteses permitidas em Lei.

7.4 – A Administração deverá ser informada no prazo de 5 (cinco) dias úteis sobre todos os contratos de sub-operação firmados ou que venham a ser celebrados pelo **CONTRATADO**.

7.5 – Terminado o tratamento dos dados nos termos do art. 15 da LGPD, é dever do contratado eliminá-los, com exceção das hipóteses do art. 16 da LGPD, incluindo aquelas em que houver necessidade de guarda de documentação para fins de comprovação do cumprimento de obrigações legais ou contratuais e somente enquanto não prescritas essas obrigações.



7.6 – É dever do contratado orientar e treinar seus empregados sobre os deveres, requisitos e responsabilidades decorrentes da LGPD.

7.7 – O **CONTRATADO** deverá exigir de sub operadores e subcontratados o cumprimento dos deveres da presente cláusula, permanecendo integralmente responsável por garantir sua observância.

7.8 – O **CONTRATANTE** poderá realizar diligência para aferir o cumprimento dessa cláusula, devendo o **CONTRATADO** atender prontamente eventuais pedidos de comprovação formulados.

7.9 – O **CONTRATADO** deverá prestar, no prazo fixado pelo **CONTRATANTE**, prorrogável justificadamente, quaisquer informações acerca dos dados pessoais para cumprimento da LGPD, inclusive quanto a eventual descarte realizado.

7.10 – Bancos de dados eventualmente formados a partir de deste instrumento contratual, notadamente aqueles que se proponham a armazenar dados pessoais, devem ser mantidos em ambiente virtual controlado, com registro individual rastreável de tratamentos realizados (LGPD, art. 37), com cada acesso, data, horário e registro da finalidade, para efeito de responsabilização, em caso de eventuais omissões, desvios ou abusos.

7.10.1 – Os referidos bancos de dados devem ser desenvolvidos em formato interoperável, a fim de garantir a reutilização desses dados pela Administração nas hipóteses previstas na LGPD.

7.11 – O contrato está sujeito a ser alterado nos procedimentos pertinentes ao tratamento de dados pessoais, quando indicado pela autoridade competente, em especial a ANPD por meio de opiniões técnicas ou recomendações, editadas na forma da LGPD.

7.12 – Os contratos e convênios de que trata o § 1º do art. 26 da LGPD deverão ser comunicados à autoridade nacional.

#### **CLÁUSULA OITAVA – DA DOTAÇÃO ORÇAMENTÁRIA (art. 92, VIII)**

8.1 – As despesas decorrentes da presente contratação correrão à conta de recursos específicos consignados no Orçamento Geral da Prefeitura Municipal de Governador Nunes Freire deste exercício, na dotação abaixo discriminada:

<b>1. ÓRGÃO:</b>	15 – SEC. MUN. DE INFRAESTRUTURA, URBANISMO E TRANSPORTE
<b>UNIDADE ORÇAMENTARIA:</b>	1500 - SEC. MUN. DE INFRAESTRUTURA, URBANISMO E TRANSPORTE
<b>FUNÇÃO:</b>	15 – Urbanismo
<b>SUBFUNÇÃO:</b>	122 – Administração Geral
<b>PROGRAMA:</b>	0054 – CONSERVAR, RESTAURAR E MELHORAR A REDE RODOVIARIA MUNICIPAL
<b>PROJETO ATIVIDADE:</b>	1085 – PAVIMENTAÇÃO ASFALTICA EM VIAS URBANAS E RURAIS
<b>CLASSIFICAÇÃO ECONÔMICA</b>	4.4.90.51.00 - OBRAS E INSTALAÇÕES
<b>DOTAÇÃO ORÇAMENTÁRIA</b>	
<b>ÓRGÃO:</b>	15 – SEC. MUN. DE INFRAESTRUTURA, URBANISMO E TRANSPORTE
<b>UNIDADE ORÇAMENTARIA:</b>	1500 - SEC. MUN. DE INFRAESTRUTURA, URBANISMO E TRANSPORTE
<b>FUNÇÃO:</b>	15 – Urbanismo
<b>SUBFUNÇÃO:</b>	122 – Administração Geral



<b>PROGRAMA:</b>	0054 – CONSERVAR, RESTAURAR E MELHORAR A REDE RODOVIARIA MUNICIPAL
<b>PROJETO ATIVIDADE:</b>	1085 – PAVIMENTAÇÃO ASFALTICA EM VIAS URBANAS E RURAIS
<b>CLASSIFICAÇÃO ECONÔMICA</b>	4.4.90.51.00 - OBRAS E INSTALAÇÕES

8.2 – A dotação relativa aos exercícios financeiros subsequentes será indicada após aprovação da Lei Orçamentária respectiva e liberação dos créditos correspondentes, mediante apostilamento.

#### **CLÁUSULA NONA – DAS OBRIGAÇÕES DO CONTRATANTE (art. 92, X, XI e XIV)**

9.1 – Exigir o cumprimento de todas as obrigações assumidas pelo Contratado, de acordo com o contrato e seus anexos;

9.2 – Receber o objeto no prazo e condições estabelecidas no Termo de Referência.

9.3 – Notificar o Contratado, por escrito, sobre vícios, defeitos ou incorreções verificadas no objeto fornecido, para que seja por ele substituído, reparado ou corrigido, no total ou em parte, às suas expensas.

9.4 – Acompanhar e fiscalizar a execução do contrato e o cumprimento das obrigações pelo Contratado.

9.5 – Efetuar o pagamento ao Contratado do valor correspondente ao fornecimento do objeto, no prazo, forma e condições estabelecidos no presente Contrato e no Termo de Referência.

9.6 – Aplicar ao Contratado as sanções previstas na lei e neste Contrato.

9.7 – Cientificar o órgão de representação judicial da Procuradoria desta administração para adoção das medidas cabíveis quando do descumprimento de obrigações pelo Contratado.

9.8 – Explicitamente emitir decisão sobre todas as solicitações e reclamações relacionadas à execução do presente Contrato, ressalvados os requerimentos manifestamente impertinentes, meramente protelatórios ou de nenhum interesse para a boa execução do ajuste.

9.8.1 – A Administração terá o prazo de 30 (trinta) dias, a contar da data do protocolo do requerimento para decidir, admitida a prorrogação motivada, por igual período.

9.9 – Responder eventuais pedidos de restabelecimento do equilíbrio econômico-financeiro feitos pelo contratado no prazo máximo de 30 (trinta) dias.

9.10 – Notificar os emitentes das garantias quanto ao início de processo administrativo para apuração de descumprimento de cláusulas contratuais, nos termos do §4º, do art. 137, da Lei nº 14.133, de 2021.

9.11 – A Administração não responderá por quaisquer compromissos assumidos pelo Contratado com terceiros, ainda que vinculados à execução do contrato, bem como por qualquer dano causado a terceiros em decorrência de ato do Contratado, de seus empregados, prepostos ou subordinados.

#### **CLÁUSULA DÉCIMA – DAS OBRIGAÇÕES DO CONTRATADO (art. 92, XIV, XVI e XVII)**

10.1 – O Contratado deve cumprir todas as obrigações constantes deste Contrato e Termo de Referência, parte integrante a este Contrato, assumindo como exclusivamente seus os riscos e as despesas decorrentes da boa e perfeita execução do objeto, observando, ainda, as obrigações a seguir dispostas.

10.2 – Em casos de fornecimento de equipamentos, entregar o objeto acompanhado do manual do usuário, com uma versão em português, e da relação da rede de assistência técnica autorizada.

10.3 – Responsabilizar-se pelos vícios e danos decorrentes do objeto, de acordo com os artigos 12, 13 e 17 a 27, do Código de Defesa do Consumidor (Lei nº 8.078, de 1990).



10.4 – Comunicar ao **CONTRATANTE**, no prazo máximo de 24 (vinte e quatro) horas que antecede a data da execução, os motivos que impossibilitem o cumprimento do prazo previsto, com a devida comprovação.

10.5 – Atender às determinações regulares emitidas pelo fiscal ou gestor do contrato ou autoridade superior (art. 137, II) e prestar todo esclarecimento ou informação por eles solicitados.

10.6 – Reparar, corrigir, remover, reconstruir ou substituir, às suas expensas, no total ou em parte, no prazo fixado pelo fiscal do contrato, os bens nos quais se verificarem vícios, defeitos ou incorreções resultantes da execução ou dos materiais empregados.

10.7 – Responsabilizar-se pelos vícios e danos decorrentes da execução do objeto, bem como por todo e qualquer dano causado à Administração ou terceiros, não reduzindo essa responsabilidade a fiscalização ou o acompanhamento da execução contratual pelo **CONTRATANTE**, que ficará autorizado a descontar dos pagamentos devidos ou da garantia, caso exigida, o valor correspondente aos danos sofridos.

10.8 – A empresa **CONTRATADA** deverá entregar ao setor responsável pela fiscalização do contrato, junto com a Nota Fiscal para fins de pagamento, os seguintes documentos relacionados na Ordem de Fornecimento/Serviço.

10.9 – Responsabilizar-se pelo cumprimento das obrigações previstas em Acordo, Convenção, Dissídio Coletivo de Trabalho ou equivalentes das categorias abrangidas pelo contrato, por todas as obrigações trabalhistas, sociais, previdenciárias, tributárias e as demais previstas em legislação específica, cuja inadimplência não transfere a responsabilidade ao **CONTRATANTE**;

10.10 – Comunicar ao Fiscal do contrato, no prazo de 24 (vinte e quatro) horas, qualquer ocorrência anormal ou acidente que se verifique no local da execução do objeto contratual.

10.11 – Paralisar, por determinação do **CONTRATANTE**, qualquer atividade que não esteja sendo executada de acordo com a boa técnica ou que ponha em risco a segurança de pessoas ou bens de terceiros.

10.12 – Manter durante toda a vigência do contrato, em compatibilidade com as obrigações assumidas, todas as condições exigidas para habilitação na licitação, ou para qualificação, na contratação direta;

10.13 – Cumprir, durante todo o período de execução do contrato, a reserva de cargos prevista em lei para pessoa com deficiência, para reabilitado da Previdência Social ou para aprendiz, bem como as reservas de cargos previstas na legislação (art. 116);

10.14 – Comprovar a reserva de cargos a que se refere a cláusula acima, no prazo fixado pelo fiscal do contrato, com a indicação dos empregados que preencheram as referidas vagas (art. 116, parágrafo único);

10.15 – Guardar sigilo sobre todas as informações obtidas em decorrência do cumprimento do contrato;

10.16 – Arcar com o ônus decorrente de eventual equívoco no dimensionamento dos quantitativos de sua proposta, inclusive quanto aos custos variáveis decorrentes de fatores futuros e incertos, devendo complementá-los, caso o previsto inicialmente em sua proposta não seja satisfatório para o atendimento do objeto da contratação, exceto quando ocorrer algum dos eventos arrolados no art. 124, II, d, da Lei nº 14.133, de 2021.

10.17 – Cumprir, além dos postulados legais vigentes de âmbito federal, estadual ou municipal, as normas de segurança do **CONTRATANTE**.

10.18 – Alocar os empregados necessários, com habilitação e conhecimento adequados, ao perfeito cumprimento das cláusulas deste contrato, fornecendo os materiais, equipamentos, ferramentas e



utensílios demandados, cuja quantidade, qualidade e tecnologia deverão atender às recomendações de boa técnica e a legislação de regência.

10.19 – Orientar e treinar seus empregados sobre os deveres previstos na Lei nº 13.709, de 14 de agosto de 2018, adotando medidas eficazes para proteção de dados pessoais a que tenha acesso por força da execução deste contrato.

10.20 – Conduzir os trabalhos com estrita observância às normas da legislação pertinente, cumprindo as determinações dos Poderes Públicos, mantendo sempre limpo o local da execução do objeto e nas melhores condições de segurança, higiene e disciplina.

10.21 – Submeter previamente, por escrito, ao **CONTRATANTE**, para análise e aprovação, quaisquer mudanças nos métodos executivos que fujam às especificações do memorial descritivo ou instrumento congênere.

10.22 – Não permitir a utilização de qualquer trabalho do menor de dezesseis anos, exceto na condição de aprendiz para os maiores de quatorze anos, nem permitir a utilização do trabalho do menor de dezoito anos em trabalho noturno, perigoso ou insalubre.

#### **CLÁUSULA DÉCIMA PRIMEIRA – DA EXTINÇÃO CONTRATUAL (art. 92, XIX)**

11.1 – Para os contratos por escopo, assim considerados os contratos nos quais se impõe ao **CONTRATADO** o dever de realizar a execução de objeto específico em um período predeterminado, a extinção contratual se dará nos seguintes termos:

11.1.1 – Quando cumpridas as obrigações de ambas as partes, ainda que isso ocorra antes do prazo estipulado para tanto.

11.1.2 – Se as obrigações não forem cumpridas no prazo estipulado, a vigência ficará prorrogada até a conclusão do objeto, caso em que deverá a Administração providenciar a readequação do cronograma fixado para o contrato:

11.1.2.1 – Quando a não conclusão do contrato referida no item anterior decorrer de culpa do **CONTRATADO**;

a) ficará ele constituído em mora, sendo-lhe aplicáveis as respectivas sanções administrativas;

b) poderá a Administração optar pela extinção do contrato e, nesse caso, adotará as medidas admitidas em lei para a continuidade da execução contratual.

11.2 – Em se tratando de objeto de natureza contínua a extinção se dará quando vencido o prazo nele estipulado, independentemente de terem sido cumpridas ou não as obrigações de ambas as partes contraentes.

11.2.1 – O contrato pode ser extinto antes do prazo nele fixado, sem ônus para o **CONTRATANTE**, quando esta não dispuser de créditos orçamentários para sua continuidade ou quando entender que o contrato não mais lhe oferece vantagem.

11.2.2 – A extinção nesta hipótese ocorrerá na próxima data de aniversário do contrato, desde que haja a notificação do contratado pelo **CONTRATANTE** nesse sentido com pelo menos 2 (dois) meses de antecedência desse dia.

11.2.3 – Caso a notificação da não-continuidade do contrato de que trata este subitem ocorra com menos de 2 (dois) meses da data de aniversário, a extinção contratual ocorrerá após 2 (dois) meses da data da comunicação.

11.3 – O contrato pode ser extinto antes de cumpridas as obrigações nele estipuladas, ou antes do prazo nele fixado, por algum dos motivos previstos no artigo 137 da Lei nº 14.133/21, bem como amigavelmente, assegurados o contraditório e a ampla defesa.

11.3.1 – Nesta hipótese, aplicam-se também os artigos 138 e 139 da mesma Lei.



11.3.2 – A alteração social ou a modificação da finalidade ou da estrutura da empresa não ensejará a rescisão se não restringir sua capacidade de concluir o contrato.

11.3.2.1 – Se a operação implicar mudança da pessoa jurídica contratada, deverá ser formalizado termo aditivo para alteração subjetiva.

11.4 – O termo de rescisão, sempre que possível, será precedido:

11.4.1 – Balanço dos eventos contratuais já cumpridos ou parcialmente cumpridos;

11.4.2 – Relação dos pagamentos já efetuados e ainda devidos;

11.4.3 – Indenizações e multas.

11.5 – A extinção do contrato não configura óbice para o reconhecimento do desequilíbrio econômico-financeiro, hipótese em que será concedida indenização por meio de termo indenizatório (art. 131, caput, da Lei n.º 14.133, de 2021).

11.6 – O contrato poderá ser extinto caso se constate que o **CONTRATADO** mantém vínculo de natureza técnica, comercial, econômica, financeira, trabalhista ou civil com dirigente do órgão ou entidade contratante ou com agente público que tenha desempenhado função na licitação ou atue na fiscalização ou na gestão do contrato, ou que deles seja cônjuge, companheiro ou parente em linha reta, colateral ou por afinidade, até o terceiro grau (art. 14, inciso IV, da Lei n.º 14.133, de 2021).

## CLÁUSULA DÉCIMA SEGUNDA – DAS INFRAÇÕES E SANÇÕES ADMINISTRATIVAS (art. 92, XIV)

12.1 – Comete infração administrativa, nos termos da Lei n.º 14.133, de 2021, o Contratado que:

- a) der causa à inexecução parcial do contrato;
- b) der causa à inexecução parcial do contrato que cause grave dano à Administração ou ao funcionamento dos serviços públicos ou ao interesse coletivo;
- c) der causa à inexecução total do contrato;
- d) ensejar o retardamento da execução do objeto da contratação sem motivo justificado;
- e) apresentar documentação falsa ou prestar declaração falsa durante a execução do contrato;
- f) praticar ato fraudulento na execução do contrato;
- g) comportar-se de modo inidôneo ou cometer fraude de qualquer natureza;
- h) praticar ato lesivo previsto no art. 5º da Lei n.º 12.846, de 1º de agosto de 2013.

12.2 – Serão aplicadas ao responsável pelas infrações administrativas acima descritas as seguintes sanções:

- i) **Advertência**, quando o contratado der causa à inexecução parcial do contrato, sempre que não se justificar a imposição de penalidade mais grave (art. 156, §2º, da Lei n.º 14.133, de 2021);
- ii) **Impedimento de licitar e contratar**, quando praticadas as condutas descritas nas alíneas “b”, “c” e “d” do subitem acima deste Contrato, sempre que não se justificar a imposição de penalidade mais grave (art. 156, § 4º, da Lei n.º 14.133, de 2021);
- iii) **Declaração de inidoneidade para licitar e contratar**, quando praticadas as condutas descritas nas alíneas “e”, “f”, “g” e “h” do subitem acima deste Contrato, bem como nas alíneas “b”, “c” e “d”, que justifiquem a imposição de penalidade mais grave (art. 156, §5º, da Lei n.º 14.133, de 2021).

b) **Multa** de:

- i) **Moratória** de 1% (um por cento) por dia de atraso injustificado sobre o valor da parcela inadimplida, até o limite de 30 (trinta) dias;



ii) **Moratória** de 0,07% (sete centésimos por cento) do valor total do contrato por dia de atraso injustificado, até o máximo de 2% (dois por cento), pela inobservância do prazo fixado para apresentação, suplementação ou reposição da garantia, quando exigida no Termo de Referência, parte integrante a este Contrato.

a. O atraso superior a 30 (trinta) dias autoriza a Administração a promover a extinção do contrato por descumprimento ou cumprimento irregular de suas cláusulas, conforme dispõe o inciso I do art. 137 da Lei n. 14.133, de 2021.

iii) **Compensatória**, para as infrações descritas nas alíneas "e" a "h" do subitem 12.1, de 20% a 30% do valor do Contrato.

iv) **Compensatória**, para a inexecução total do contrato prevista na alínea "a", "b", "c" e "d" do subitem 12.1, de 1% a 30% do valor do Contrato.

12.3 – A aplicação das sanções previstas neste Contrato não exclui, em hipótese alguma, a obrigação de reparação integral do dano causado ao **CONTRATANTE** (art. 156, §9º, da Lei nº 14.133, de 2021).

12.4 – Todas as sanções previstas neste Contrato poderão ser aplicadas cumulativamente com a multa (art. 156, §7º, da Lei nº 14.133, de 2021).

12.4.1 – Antes da aplicação da multa será facultada a defesa do interessado no prazo de 15 (quinze) dias úteis, contado da data de sua intimação (art. 157, da Lei nº 14.133, de 2021).

12.5 – Se a multa aplicada e as indenizações cabíveis forem superiores ao valor do pagamento eventualmente devido pelo **CONTRATANTE** ao **CONTRATADO**, além da perda desse valor, a diferença será descontada da garantia prestada, quando exigida, ou será cobrada judicialmente (art. 156, §8º, da Lei nº 14.133, de 2021).

12.6 – Previamente ao encaminhamento à cobrança judicial, a multa poderá ser recolhida administrativamente no prazo máximo de 30 (trinta) dias, a contar da data do recebimento da comunicação enviada pela autoridade competente.

12.5 – A aplicação das sanções realizar-se-á em processo administrativo que assegure o contraditório e a ampla defesa ao **CONTRATADO**, observando-se o procedimento previsto no caput e parágrafos do art. 158 da Lei nº 14.133, de 2021, para as penalidades de impedimento de licitar e contratar e de declaração de inidoneidade para licitar ou contratar.

12.5 – Na aplicação das sanções serão considerados (art. 156, §1º, da Lei nº 14.133, de 2021):

- a) a natureza e a gravidade da infração cometida;
- b) as peculiaridades do caso concreto;
- c) as circunstâncias agravantes ou atenuantes;
- d) os danos que dela provierem para o **CONTRATANTE**;
- e) a implantação ou o aperfeiçoamento de programa de integridade, conforme normas e orientações dos órgãos de controle.

12.7 – Os atos previstos como infrações administrativas na Lei nº 14.133, de 2021, ou em outras leis de licitações e contratos da Administração Pública que também sejam tipificados como atos lesivos na Lei nº 12.846, de 2013, serão apurados e julgados conjuntamente, nos mesmos autos, observados o rito procedimental e autoridade competente definidos na referida Lei (art. 159).

12.8 – A personalidade jurídica do **CONTRATADO** poderá ser desconsiderada sempre que utilizada com abuso do direito para facilitar, encobrir ou dissimular a prática dos atos ilícitos previstos neste Contrato ou para provocar confusão patrimonial, e, nesse caso, todos os efeitos das sanções aplicadas à pessoa jurídica serão estendidos aos seus administradores e sócios com poderes de administração, à pessoa jurídica sucessora ou à empresa do mesmo ramo com relação de coligação ou controle, de fato ou de direito, com o **CONTRATADO**, observados, em todos os casos, o



contraditório, a ampla defesa e a obrigatoriedade de análise jurídica prévia (art. 160, da Lei nº 14.133, de 2021).

12.9 – O **CONTRATANTE** deverá, no prazo máximo 15 (quinze) dias úteis, contado da data de aplicação da sanção, informar e manter atualizados os dados relativos às sanções por ela aplicadas, para fins de publicidade no Cadastro Nacional de Empresas Inidôneas e Suspensas (Ceis) e no Cadastro Nacional de Empresas Punidas (Cnep), instituídos no âmbito do Poder Executivo Federal. (Art. 161).

12.10 – As sanções de impedimento de licitar e contratar e declaração de inidoneidade para licitar ou contratar são passíveis de reabilitação na forma do art. 163 da Lei nº 14.133/21.

12.11 – Os débitos do **CONTRATADO** para com a Administração **CONTRATANTE**, resultantes de multa administrativa e/ou indenizações, não inscritos em dívida ativa, poderão ser compensados, total ou parcialmente, com os créditos devidos pelo referido órgão decorrentes deste mesmo contrato ou de outros contratos administrativos que o contratado possua com o mesmo órgão ora contratante.

#### **CLÁUSULA DÉCIMA TERCEIRA – DA GARANTIA DE EXECUÇÃO (art. 92, XII)**

13.1 – As regras acerca da prestação de garantia na presente contratação são as estabelecidas no Termo de Referência, parte integrante a este Contrato.

#### **CLÁUSULA DÉCIMA QUARTA – ALTERAÇÕES**

14.1 – Eventuais alterações contratuais reger-se-ão pela disciplina dos arts. 124 e seguintes da Lei nº 14.133, de 2021.

14.2 – O Contratado é obrigado a aceitar, nas mesmas condições contratuais, os acréscimos ou supressões que se fizerem necessários, até o limite de 25% (vinte e cinco por cento) do valor inicial atualizado do contrato.

14.3 – As alterações contratuais deverão ser promovidas mediante celebração de termo aditivo, submetido à prévia aprovação da consultoria jurídica da **CONTRATANTE**, salvo nos casos de justificada necessidade de antecipação de seus efeitos, hipótese em que a formalização do aditivo deverá ocorrer no prazo máximo de 1 (um) mês (art. 132 da Lei nº 14.133, de 2021).

14.4 – Registros que não caracterizam alteração do contrato podem ser realizados por simples apostila, dispensada a celebração de termo aditivo, na forma do art. 136 da Lei nº 14.133, de 2021.

#### **CLÁUSULA DÉCIMA QUINTA – DOS CASOS OMISSOS**

15.1 – Os casos omissos serão decididos pelo **CONTRATANTE**, segundo as disposições contidas na Lei nº 14.133, de 2021, e demais normas federais aplicáveis e, subsidiariamente, segundo as disposições contidas na Lei nº 8.078, de 1990 – Código de Defesa do Consumidor – e normas e princípios gerais dos contratos.

#### **CLÁUSULA DÉCIMA SEXTA – SUBCONTRATAÇÃO**

16.1 – As regras para subcontratação do objeto deste instrumento de contrato constam no Termo de Referência, parte integrante deste Contrato.

#### **CLÁUSULA DÉCIMA SÉTIMA – DAS DISPOSIÇÕES FINAIS**

17.1 – O presente contrato é regido pela Lei 14.133/21 e demais diplomas legais.

17.2 – Incumbirá ao **CONTRATANTE** divulgar o presente instrumento no Portal Nacional de Contratações Públicas (PNCP), na forma prevista no art. 94 da Lei 14.133, de 2021, bem como no respectivo sítio oficial na Internet, em atenção ao art. 91, caput, da Lei n.º 14.133, de 2021, e ao art. 8º, §2º, da Lei n. 12.527, de 2011, c/c art. 7º, §3º, inciso V, do Decreto n. 7.724, de 2012.

17.3 – Fica eleito o Foro da Comarca de Governador Nunes Freire, para dirimir os litígios que decorrerem da execução deste Termo de Contrato que não puderem ser compostos pela conciliação, conforme art. 92, §1º, da Lei nº 14.133/21.



Governador Nunes Freire – MA, \_\_\_\_ de \_\_\_\_\_ de 2025.

**ASSINATURAS**

**PELA CONTRATANTE**

**PELA CONTRATADA**

\_\_\_\_\_

\_\_\_\_\_

**TESTEMUNHAS**

\_\_\_\_\_  
NOME:

\_\_\_\_\_  
NOME:



## ANEXO VI

CONCORRÊNCIA ELETRÔNICA \_\_\_\_\_/2025  
PROCESSO ADMINISTRATIVO \_\_\_\_/2025

### MODELO DA DECLARAÇÃO DA RELAÇÃO DOS COMPROMISSOS ASSUMIDOS

Declaro que a empresa

\_\_\_\_\_, inscrita no CNPJ (MF) n° \_\_\_\_\_,  
\_\_\_\_\_, inscrição estadual n° \_\_\_\_\_, estabelecida em \_\_\_\_\_,  
possui os seguintes contratos firmados com a iniciativa privada e a administração pública.

Nome do Órgão/Empresa	Vigência do Contrato	Valor total do contrato
-----------------------	----------------------	-------------------------

_____	_____	_____
-------	-------	-------

Valor total dos Contratos: \_\_\_\_\_

Assinatura do Representante Legal



## ANEXO VII

CONCORRÊNCIA ELETRÔNICA \_\_\_\_\_/2025  
PROCESSO ADMINISTRATIVO \_\_\_\_/2025

### MODELO DO ATESTADO DE VISITA

Atestamos para os devidos fins que a empresa \_\_\_\_\_,  
inscrita no CNPJ \_\_\_\_\_, tomou conhecimento das condições e locais de  
execução dos serviços referentes à **Concorrência Nacional** \_\_\_\_\_/2025 em atendimento ao edital.

Responsável técnico credenciado pela empresa: \_\_\_\_\_

Número de registro legal: \_\_\_\_\_

Assinatura do responsável técnico: \_\_\_\_\_