



ESTADO DO RIO GRANDE DO SUL  
PREFEITURA MUNICIPAL DE ARARICÁ

**EDITAL DE PREGÃO ELETRÔNICO Nº 054/2026**

**Processo nº: 054/2026.**

**Modo de Disputa:** aberto.

**Tipo de Julgamento:** menor preço global.

**Orçamento Sigiloso:** não.

**Data e Hora para início da disputa:** 15 de julho de 2026, as 13h e 30 min (horário de Brasília).

**Prazo máximo para envio da proposta:** 15 de julho de 2026, as 13 horas (horário de Brasília).

**Site:** <https://pregaobanrisul.com.br/>

Torna-se público que o município de Araricá/RS, por meio do Departamento de Licitações e Contratos, realizará licitação, na modalidade PREGÃO, na forma ELETRÔNICA, nos termos da Lei nº 14.133, de 2021, nos termos do Decreto Municipal nº 191/2023 e, ainda, de acordo com as condições estabelecidas neste Edital.

**1. OBJETO DA LICITAÇÃO:**

- 1.1. O objeto da presente licitação é a Contratação de empresa especializada para prestação de serviços de Engenharia Civil para serviços de pintura, revestimento cerâmico e instalação de gesso acartonado no Posto de Saúde Dom Inácio de Loyola, tudo de acordo com o Termo de Referência e Memorial Descritivo, os quais constam em anexo do presente edital.
- 1.2. O presente edital seguirá o rito procedimental comum, previsto no artigo 17 da lei 14.133/2021.
- 1.3. A licitação será realizada pelo menor preço global.

**2. CONDIÇÕES DE PARTICIPAÇÃO:**

- 2.1. Poderão participar desta licitação as empresas que atenderem as exigências do presente edital e estiverem devidamente cadastradas junto ao Órgão Provedor do Sistema, através do site <https://pregaobanrisul.com.br/>.
- 2.2. O licitante responsabiliza-se exclusiva e formalmente pelas transações efetuadas em seu nome, assume como firmes e verdadeiras suas propostas e seus lances, inclusive os atos praticados diretamente ou por seu representante, excluída a responsabilidade do provedor do sistema ou do órgão ou entidade promotora da licitação por eventuais danos decorrentes de uso indevido das credenciais de acesso, ainda que por terceiros.
- 2.3. Será concedido tratamento favorecido para as microempresas e empresas de pequeno porte, para o agricultor familiar, o produtor rural pessoa física e para o microempreendedor individual – MEI, nos limites previstos da [Lei Complementar nº 123, de 2006](#).
- 2.4. Não poderão participar da presente licitação:
  - 2.4.1. Aquele que não atenda às condições deste Edital e seu(s) anexo(s);
  - 2.4.2. Autor do anteprojeto, do projeto básico ou do projeto executivo, pessoa física ou jurídica, quando a licitação versar sobre obra, serviços ou fornecimento de bens a ele relacionados.
  - 2.4.3. Empresa, isoladamente ou em consórcio, responsável pela elaboração do projeto básico ou do projeto executivo, ou empresa da qual o autor do projeto seja dirigente, gerente,

Doe órgãos, doe sangue: Salve Vidas.



ESTADO DO RIO GRANDE DO SUL  
PREFEITURA MUNICIPAL DE ARARICÁ

controlador, acionista ou detentor de mais de 5% (cinco por cento) do capital com direito a voto, responsável técnico ou subcontratado, quando a licitação versar sobre obra, serviços ou fornecimento de bens a ela necessários.

- 2.4.4. Pessoa física ou jurídica que se encontre, ao tempo da licitação, impossibilitada de participar da licitação em decorrência de sanção que lhe foi imposta.
- 2.4.5. Aquele que mantenha vínculo de natureza técnica, comercial, econômica, financeira, trabalhista ou civil com dirigente do órgão ou entidade contratante ou com agente público que desempenhe função na licitação ou atue na fiscalização ou na gestão do contrato, ou que deles seja cônjuge, companheiro ou parente em linha reta, colateral ou por afinidade, até o terceiro grau, devendo essa proibição constar expressamente do edital de licitação.
- 2.4.6. Empresas controladoras, controladas ou coligadas, nos termos da [Lei nº 6.404, de 15 de dezembro de 1976](#), concorrendo entre si.
- 2.4.7. Pessoa física ou jurídica que, nos 5 (cinco) anos anteriores à divulgação do edital, tenha sido condenada judicialmente, com trânsito em julgado, por exploração de trabalho infantil, por submissão de trabalhadores a condições análogas às de escravo ou por contratação de adolescentes nos casos vedados pela legislação trabalhista.
- 2.4.8. Agente público do órgão ou entidade licitante.
- 2.4.9. Organizações da Sociedade Civil de Interesse Público - OSCIP, atuando nessa condição.
- 2.4.10. Não poderá participar, direta ou indiretamente, da licitação ou da execução do contrato agente público do órgão ou entidade contratante, devendo ser observadas as situações que possam configurar conflito de interesses no exercício ou após o exercício do cargo ou emprego, nos termos da legislação que disciplina a matéria, conforme [§ 1º do art. 9º da Lei nº 14.133, de 2021](#), estendendo-se a terceiro que auxilie a condução da contratação na qualidade de integrante de equipe de apoio, profissional especializado ou funcionário ou representante de empresa que preste assessoria técnica.
- 2.5. O impedimento de que trata o item 2.4.4 será também aplicado ao licitante que atue em substituição a outra pessoa, física ou jurídica, com o intuito de burlar a efetividade da sanção a ela aplicada, inclusive a sua controladora, controlada ou coligada, desde que devidamente comprovado o ilícito ou a utilização fraudulenta da personalidade jurídica do licitante.
- 2.6. O autor dos projetos e a empresa a que se referem os itens 2.4.2 e 2.4.3 poderão participar no apoio das atividades de planejamento da contratação, de execução da licitação ou de gestão do contrato, desde que sob supervisão exclusiva de agentes públicos do órgão ou entidade.
- 2.7. Equiparam-se aos autores do projeto as empresas integrantes do mesmo grupo econômico.
- 2.8. A vedação de que trata o item 2.4.8 estende-se a terceiro que auxilie a condução da contratação na qualidade de integrante de equipe de apoio, profissional especializado ou funcionário ou representante de empresa que preste assessoria técnica.

### 3. APRESENTAÇÃO DAS PROPOSTAS E DOCUMENTOS DE HABILITAÇÃO:

- 3.1. A proposta deverá ser inserida no sistema até a data e o horário estabelecidos no preâmbulo deste edital, exclusivamente por meio do sistema, proposta com a descrição do objeto ofertado e o preço.

Doe órgãos, doe sangue: Salve Vidas.



ESTADO DO RIO GRANDE DO SUL  
PREFEITURA MUNICIPAL DE ARARICÁ

- 3.2. O envio da proposta nos termos do disposto no **item 3.1** ocorrerá por meio de chave de acesso e senha.
- 3.3. Os licitantes poderão retirar ou substituir a proposta anteriormente inserida no sistema, até a abertura da sessão pública.
- 3.4. O licitante deverá enviar sua proposta, mediante o preenchimento, no sistema eletrônico, dos seguintes campos:
  - I. Valor unitário e total para cada item ou lote de itens (**conforme o caso**), em moeda corrente nacional.
  - II. Marca, modelo e fabricante de cada item ofertado (**conforme o caso**);
  - III. Descrição detalhada do objeto indicando, no que for aplicável, o modelo, prazo de validade ou de garantia, número do registro ou inscrição do bem no órgão competente, **quando for o caso**;
- 3.5. Todas as especificações do objeto contidas na proposta vinculam a Contratada e, havendo divergência entre as condições da proposta e as cláusulas deste Edital, incluindo seus anexos, prevalecerão as últimas.
- 3.6. Nos valores propostos estarão inclusos todos os custos operacionais, encargos previdenciários, trabalhistas, tributários, comerciais e quaisquer outros que incidam direta ou indiretamente no fornecimento dos bens.
- 3.7. O prazo de validade da proposta é de no mínimo 60 (sessenta) dias, a contar da data da sessão deste Pregão Eletrônico, devendo ser declarado no sistema.
- 3.8. Os preços ofertados, tanto na proposta inicial, quanto na etapa de lances, serão de exclusiva responsabilidade do licitante, não lhe assistindo o direito de pleitear qualquer alteração, sob alegação de erro, omissão ou qualquer outro pretexto.
- 3.9. O licitante, ao enviar sua proposta, deverá preencher, em campo próprio do sistema eletrônico, as seguintes **Declarações on-line**, fornecidas pelo Sistema de Pregão Eletrônico:
  - I. Declaração, sob as penas da Lei, que não ultrapassou o limite de faturamento e cumpre os requisitos estabelecidos no Art. 3º da Lei Complementar nº 123, de 14 de dezembro de 2006, sendo apto a usufruir do tratamento favorecido estabelecido nos artigos 42 ao 49 da referida Lei Complementar. A indicação do campo “não” apenas produzirá o efeito de a licitante não ter direito ao tratamento favorecido previsto na Lei Complementar nº 123, de 2006, mesmo que seja qualificada como microempresa ou empresa de pequeno porte;
  - II. Declaração para fins do inciso XXXIII do artigo 7º da Constituição Federal, com redação dada pela Emenda Constitucional, nº 20/98, que não emprega menores de dezoito anos em trabalho noturno, perigoso ou insalubre e de que qualquer trabalho a menores de 16 anos;
  - III. Declaração de concordância com as condições contidas no edital e seus anexos, bem como de cumprimento pleno dos requisitos de habilitação definidos no edital;
  - IV. Sob pena de desclassificação, declaração que as propostas econômicas compreendem a integralidade dos custos para atendimento dos direitos trabalhistas assegurados na Constituição Federal, nas leis trabalhistas, nas normas infralegais, nas convenções coletivas de trabalho e nos termos de ajustamento de conduta vigentes na data de entrega das propostas;

Doe órgãos, doe sangue: Salve Vidas.



ESTADO DO RIO GRANDE DO SUL  
PREFEITURA MUNICIPAL DE ARARICÁ

- V. Declaração de não possuir em sua cadeia produtiva, empregados executando trabalho degradante ou forçado, nos termos do inciso III e IV do art.1º e no inciso III do art.5º da Constituição Federal;
- VI. Declaração, sob as penas da lei, que até a presente data inexistem fatos impeditivos para sua habilitação no presente processo licitatório, ciente da obrigatoriedade de declarar ocorrências posteriores.
- VII. Declaração de que cumpre as exigências de reserva de cargos para pessoa com deficiência e para reabilitado da Previdência Social, previstas em lei e em outras normas específicas.
- 3.10. Declarações falsas, relativas ao cumprimento dos requisitos de habilitação e proposta, sujeitarão a licitante às sanções previstas neste Edital.
- 3.11. Caberá ao licitante interessado em participar da licitação acompanhar as operações no sistema eletrônico durante o processo licitatório e se responsabilizar pelo ônus decorrente da perda de negócios diante da inobservância de mensagens emitidas pela Administração ou de sua desconexão.
- 3.12. O licitante deverá comunicar imediatamente ao provedor do sistema qualquer acontecimento que possa comprometer o sigilo ou a segurança, para imediato bloqueio de acesso.
- 4. ABERTURA DA SESSÃO PÚBLICA E DO ENVIO DE LANCES:**
- 4.1. A partir do horário previsto no edital, a sessão pública na internet será aberta pelo pregoeiro com a utilização de sua chave de acesso e senha.
- 4.2. É facultado ao pregoeiro analisar as propostas e desclassificar aquelas que não estejam em conformidade com o estabelecido neste edital, devendo ser fundamentada esta decisão e registrada no sistema, sendo acompanhado em tempo real pelos participantes.
- 4.3. Quaisquer dúvidas concernentes à fase de lances deverão ser suscitadas exclusivamente pelo chat disponível pelo portal.
- 4.4. O sistema ordenará automaticamente as propostas classificadas pelo pregoeiro, participando da etapa de lances apenas as que forem classificadas.
- 4.5. Classificadas as propostas, o pregoeiro dará início à fase competitiva, oportunidade em que os licitantes poderão encaminhar lances exclusivamente por meio do sistema eletrônico.
- 4.6. Os lances deverão ser sucessivos, podendo apenas oferecer valor inferior ao último lance por ele ofertado e registrado pelo sistema, observado, que incidirá tanto em relação aos lances intermediários quanto em relação ao lance que cobrir a melhor oferta.
- 4.7. Durante a sessão pública, os licitantes serão informados, em tempo real, do valor do menor lance registrado, vedada a identificação do licitante.
- 4.8. Caso seja adotado para o envio de lances no pregão eletrônico o modo de disputa ABERTO, os licitantes apresentarão lances públicos e sucessivos, com prorrogações.
- 4.8.1. A etapa de lances da sessão pública terá duração de dez minutos e, após isso, será prorrogada automaticamente pelo sistema quando houver lance ofertado nos últimos dois minutos do período de duração da sessão pública.
- 4.8.2. A prorrogação automática da etapa de lances, de que trata o subitem anterior, será de dois minutos e ocorrerá sucessivamente sempre que houver lances enviados nesse período de prorrogação, inclusive no caso de lances intermediários.



ESTADO DO RIO GRANDE DO SUL  
PREFEITURA MUNICIPAL DE ARARICÁ

- 4.8.3. Não havendo novos lances na forma estabelecida nos itens anteriores, a sessão pública encerrar-se-á automaticamente, e o sistema ordenará e divulgará os lances conforme a ordem final de classificação.
- 4.8.4. Definida a melhor proposta, se a diferença em relação à proposta classificada em segundo lugar for de pelo menos 5% (cinco por cento), o pregoeiro, auxiliado pela equipe de apoio, poderá admitir o reinício da disputa aberta, para a definição das demais colocações.
- 4.9. O sistema classificará as propostas mais vantajosas ao Município, em ordem crescente.
- 4.10. Após a etapa de envio de lances, haverá a aplicação dos critérios de desempate previstos nos art. 44 e art. 45 da Lei Complementar nº 123, de 14 de dezembro de 2006.
- 4.11. Havendo eventual empate entre propostas ou lances, o critério de desempate será aquele previsto no art. 60 da Lei nº 14.133, de 2021.
- 4.12. Em igualdade de condições, se não houver desempate, será assegurada preferência, sucessivamente, aos bens e serviços produzidos ou prestados por:
- I. empresas estabelecidas no estado do Rio Grande do Sul;
  - II. empresas brasileiras;
  - III. empresas que invistam em pesquisa e no desenvolvimento de tecnologia no País;
  - IV. empresas que comprovem a prática de mitigação, nos termos da Lei nº 12.187, de 29 de dezembro de 2009.
- 4.13. As regras de desempate previstas não prejudicarão a aplicação do disposto no art. 44 da Lei Complementar nº 123, de 14 de dezembro de 2006.
- 5. FASE DE JULGAMENTO:**
- 5.1. Encerrada a etapa de negociação, o pregoeiro verificará se o licitante provisoriamente classificado em primeiro lugar atende às condições de participação no certame, conforme previsto no [art. 14 da Lei nº 14.133/2021](#), legislação correlata e no item 2.4 do edital, especialmente quanto à existência de sanção que impeça a participação no certame ou a futura contratação, através do site <https://certidoes.cgu.gov.br/>.
- 5.1.1. A consulta aos cadastros será realizada em nome da empresa licitante e também de seu sócio majoritário, por força da vedação de que trata o artigo 12 da Lei nº 8.429, de 1992.
- 5.1.2. Constatada a existência de sanção, o licitante será reputado inabilitado, por falta de condição de participação.
- 5.2. Caso atendidas as condições de participação, será iniciado o procedimento de habilitação.
- 5.3. Caso o licitante provisoriamente classificado em primeiro lugar tenha se utilizado de algum tratamento favorecido às ME/EPPs, o pregoeiro verificará se faz jus ao benefício, em conformidade com o item 2.3 e 3.9, inciso I deste edital.
- 5.4. Verificadas as condições de participação e de utilização do tratamento favorecido, o pregoeiro examinará a proposta classificada em primeiro lugar quanto à adequação ao objeto e à compatibilidade do preço em relação ao valor de referência para contratação neste Edital e em seus anexos.
- 5.5. Serão desclassificadas as propostas que:
- I. contiverem vícios insanáveis;
  - II. não obedecerem às especificações técnicas contidas no Termo de Referência;
  - III. apresentarem preços inexequíveis;

Doe órgãos, doe sangue: Salve Vidas.



ESTADO DO RIO GRANDE DO SUL  
PREFEITURA MUNICIPAL DE ARARICÁ

- IV. não tiverem sua exequibilidade demonstrada, quando exigido pela Administração;
  - V. apresentarem desconformidade com quaisquer outras exigências do edital, desde que insanável.
  - 5.6. A verificação da conformidade das propostas poderá ser feita exclusivamente em relação à proposta mais bem classificada.
  - 5.7. A Administração poderá realizar diligências para aferir a exequibilidade das propostas ou exigir dos licitantes que ela seja demonstrada, conforme disposto no inciso IV do item 5.5.
  - 5.8. No caso de bens e serviços em geral, é indício de inexecuibilidade das propostas valores inferiores a 50% (cinquenta por cento) do valor orçado pela Administração.
  - 5.8.1. A inexecuibilidade, na hipótese de que trata o item 5.8, só será considerada após diligência do pregoeiro, que comprove:
    - I. que o custo do licitante ultrapassa o valor da proposta; e
    - II. inexistirem custos de oportunidade capazes de justificar o vulto da oferta.
  - 5.9. Se houver indícios de inexecuibilidade da proposta de preço, ou em caso da necessidade de esclarecimentos complementares, poderão ser efetuadas diligências, para que a empresa comprove a exequibilidade da proposta.
  - 5.10. **Caso** o custo global estimado do objeto licitado tenha sido decomposto em seus respectivos custos unitários por meio de Planilha de Custos e Formação de Preços elaborada pela Administração, o licitante classificado em primeiro lugar será convocado para apresentar Planilha por ele elaborada, com os respectivos valores adequados ao valor final da sua proposta, sob pena de não aceitação da proposta.
  - 5.11. Erros no preenchimento da planilha não constituem motivo para a desclassificação da proposta. A planilha poderá ser ajustada pelo fornecedor, no prazo indicado pelo sistema, desde que não haja majoração do preço e que se comprove que este é o bastante para arcar com todos os custos da contratação.
    - 5.11.1. O ajuste de que trata este dispositivo se limita a sanar erros ou falhas que não alterem a substância das propostas.
    - 5.11.2. Considera-se erro no preenchimento da planilha passível de correção a indicação de recolhimento de impostos e contribuições na forma do Simples Nacional, quando não cabível esse regime.
  - 5.12. Para fins de análise da proposta quanto ao cumprimento das especificações do objeto, poderá ser solicitada a manifestação escrita do setor requisitante do serviço ou da área especializada no objeto.
- 6. HABILITAÇÃO:**
- 6.1. A habilitação do licitante vencedor será verificada mediante a apresentação dos seguintes documentos:
    - I. Ato Constitutivo, Estatuto ou Contrato Social, e alterações, se houver devidamente registrado na Junta Comercial ou órgão semelhante, em se tratando de sociedades comerciais, acompanhado, no caso de sociedade por ações, de documento de eleição de seus atuais administradores; inscrição do ato constitutivo, no caso de sociedade civil, acompanhado de prova da diretoria em exercício; ou decreto de autorização, em se tratando de empresa ou sociedade estrangeira em funcionamento no País, em vigor.



ESTADO DO RIO GRANDE DO SUL  
PREFEITURA MUNICIPAL DE ARARICÁ

- II. Prova de Inscrição no CNPJ (Cadastro Nacional de Pessoa Jurídica) ou CPF (cadastro de Pessoas Físicas);
- III. Inscrição no cadastro de contribuintes estadual e/ou municipal, se houver, relativo ao domicílio ou sede do licitante, pertinente ao seu ramo de atividade e compatível com o objeto contratual.
- IV. Certidão Conjunta, emitida pela Secretaria da Receita Federal, referente a Tributos Federais e quanto à Dívida Ativa da União;
- V. Certidão Negativa de débitos para com a Fazenda Estadual do domicílio da sede da licitante;
- VI. Certidão Negativa de débitos para com a Fazenda Municipal do domicílio da sede da licitante;
- VII. Certificado de Regularidade do FGTS (CRF) perante o Fundo de Garantia do Tempo de Serviço;
- VIII. Certidão negativa em Matéria falimentar, concordatária e recuperação judicial e extrajudicial, expedida pelo distribuidor da sede da licitante;
- IX. Prova de inexistência de débitos inadimplidos perante a Justiça do Trabalho, mediante a apresentação de Certidão Negativa de Débitos Trabalhistas - CNDT, nos termos do Título VII - A da Consolidação das Leis do Trabalho, aprovada pelo Decreto-Lei no 5.452, de 1º de maio de 1943, na aplicação da Lei nº 12.440 de 7 de julho de 2011;
- X. Certidão Simplificada da Junta Comercial ou documento semelhante, para as empresas que usufruíram dos benefícios da Lei Complementar nº 123/2006.
- XI. Certificado de Inscrição e Regularidade da PESSOA JURÍDICA junto à entidade profissional competente; Obs.: Caso a licitante vencedora apresente o Certificado de Inscrição e Regularidade junto ao CREA o qual não seja da circunscrição do Estado do Rio Grande do Sul, deverá o mesmo receber o visto do CREA/RS conforme Resolução nº. 266/97, artigo 4º., CONFEA.
- XII. Certificado de Inscrição e Regularidade do PROFISSIONAL RESPONSÁVEL TÉCNICO DA LICITANTE, junto à entidade profissional competente, em nome da Pessoa Jurídica licitante; Obs.: Caso a licitante vencedora apresente o Certificado de Inscrição e Regularidade junto ao CREA o qual não seja da circunscrição do Estado do Rio Grande do Sul, deverá o mesmo receber o visto do CREA/RS conforme Resolução nº. 266/97, artigo 4º., CONFEA.
- XIII. ATESTADO (s) DE CAPACIDADE TÉCNICA, do Responsável Técnico da licitante devidamente registrado(s) no Conselho respectivo, acompanhados(s) da(s) respectiva(s) Certidão(ões) de Acervo Técnico – CAT, comprovando a execução de serviços compatíveis com o objeto licitado, nos termos do artigo 67, inciso II e §§ 1º e 2º da Lei nº 14.133/2021, conforme segue:
  - 6.2. A documentação de habilitação poderá ser apresentada em original ou por cópia, preferencialmente assinados de forma eletrônica, quando necessários.
  - 6.3. Somente haverá a necessidade de comprovação do preenchimento de requisitos mediante apresentação dos documentos originais não-digitais quando houver dúvida em relação à integridade do documento digital ou quando a lei expressamente o exigir.

Doe órgãos, doe sangue: Salve Vidas.



ESTADO DO RIO GRANDE DO SUL  
PREFEITURA MUNICIPAL DE ARARICÁ

- 6.4. A verificação pelo pregoeiro, em sítios eletrônicos oficiais de órgãos e entidades emissores de certidões constitui meio legal de prova, para fins de habilitação.
- 6.5. Após a entrega dos documentos para habilitação, não será permitida a substituição ou a apresentação de novos documentos, salvo em sede de diligência, para:
  - a) complementação de informações acerca dos documentos já apresentados pelos licitantes e desde que necessária para apurar fatos existentes à época da abertura do certame; e
  - b) atualização de documentos cuja validade tenha expirado após a data de recebimento das propostas;
- 6.6. Na análise dos documentos de habilitação, o Pregoeiro poderá sanar erros ou falhas, que não alterem a substância dos documentos e sua validade jurídica, mediante decisão fundamentada, registrada em ata e acessível a todos, atribuindo-lhes eficácia para fins de habilitação e classificação.
- 6.7. Na hipótese de o licitante não atender às exigências para habilitação, o pregoeiro examinará a proposta subsequente e assim sucessivamente, na ordem de classificação, até a apuração de uma proposta que atenda ao presente edital.

**7. DOTAÇÃO ORÇAMENTÁRIA:**

- 7.1. A presente licitação onerará a dotação orçamentária da(s) Secretaria(s) requisitantes, constante no Termo de Referência, o qual faz parte integrante do presente Edital.

**8. CONDIÇÕES DE PAGAMENTO:**

- 8.1. As condições de pagamento constam no Termo de Referência e/ou na Minuta Contratual.

**9. IMPUGNAÇÃO AO EDITAL E PEDIDOS DE ESCLARECIMENTOS:**

- 9.1. Qualquer pessoa é parte legítima para impugnar este Edital por irregularidade na aplicação da Lei nº 14.133, de 2021, devendo protocolar o pedido até 3 (três) dias úteis antes da data da abertura do certame.
- 9.2. A resposta à impugnação ou ao pedido de esclarecimento será divulgado em sítio eletrônico oficial no prazo de até 3 (três) dias úteis, limitado ao último dia útil anterior à data da abertura do certame.
- 9.3. A impugnação e o pedido de esclarecimento poderão ser realizados por forma eletrônica, diretamente pelo site pelos e-mails [licitacoes@ararica.rs.gov.br](mailto:licitacoes@ararica.rs.gov.br) e [compras@ararica.rs.gov.br](mailto:compras@ararica.rs.gov.br).
- 9.4. As impugnações e pedidos de esclarecimentos não suspendem os prazos previstos no certame.
  - 9.4.1. A concessão de efeito suspensivo à impugnação é medida excepcional e deverá ser motivada pelo pregoeiro, nos autos do processo de licitação.
  - 9.4.2. Acolhida a impugnação, será definida e publicada nova data para a realização do certame.

**10. RECURSOS:**

- 10.1. A interposição de recurso referente ao julgamento das propostas, à habilitação ou inabilitação de licitantes, à anulação ou revogação da licitação, observará o disposto no art. 165 da Lei nº 14.133, de 2021.



ESTADO DO RIO GRANDE DO SUL  
PREFEITURA MUNICIPAL DE ARARICÁ

- 10.2. Declarado o vencedor, qualquer licitante poderá, durante o prazo concedido na sessão pública, não inferior a 10 (dez) minutos, de forma imediata, em campo próprio do sistema, manifestar sua intenção de recorrer.
- 10.3. O prazo recursal é de 3 (três) dias úteis, contados da data de intimação ou de lavratura da ata.
- 10.4. Os recursos deverão ser encaminhados em campo próprio do sistema.
- 10.5. O recurso será dirigido à autoridade que tiver editado o ato ou proferido a decisão recorrida, a qual poderá reconsiderar sua decisão no prazo de 3 (três) dias úteis, ou, nesse mesmo prazo, encaminhar recurso para a autoridade superior, a qual deverá proferir sua decisão no prazo de 10 (dez) dias úteis, contado do recebimento dos autos.
- 10.6. A ausência de manifestação imediata e motivada do licitante quanto à intenção de recorrer, nos termos do item 10.2, importará na decadência desse direito, e o pregoeiro estará autorizado a adjudicar o objeto ao licitante declarado vencedor.
- 10.7. O prazo para apresentação de contrarrazões ao recurso pelos demais licitantes será de 3 (três) dias úteis, contados da data da intimação pessoal ou da divulgação da interposição do recurso, assegurada a vista imediata dos elementos indispensáveis à defesa de seus interesses.
- 10.8. O recurso e o pedido de reconsideração terão efeito suspensivo do ato ou da decisão recorrida até que sobrevenha decisão final da autoridade competente.
- 10.9. O acolhimento do recurso invalida tão somente os atos insuscetíveis de aproveitamento.

**11. DAS INFRAÇÕES ADMINISTRATIVAS E SANÇÕES:**

- 11.1. Comete infração administrativa, nos termos da lei, o licitante que, com dolo ou culpa:
  - 11.1.1. deixar de entregar a documentação exigida para o certame ou não entregar qualquer documento que tenha sido solicitado pelo/a pregoeiro/a durante o certame.
  - 11.1.2. Salvo em decorrência de fato superveniente devidamente justificado, não mantiver a proposta em especial quando:
    - a) não enviar a proposta adequada ao último lance ofertado ou após a negociação;
    - b) recusar-se a enviar o detalhamento da proposta quando exigível;
    - c) pedir para ser desclassificado quando encerrada a etapa competitiva; ou
    - d) deixar de apresentar amostra (quando exigida);
    - e) apresentar proposta ou amostra em desacordo com as especificações do edital;
  - 11.1.3. Não celebrar o contrato ou não entregar a documentação exigida para a contratação, quando convocado dentro do prazo de validade de sua proposta;
  - 11.1.4. Recusar-se, sem justificativa, a assinar o contrato ou a ata de registro de preço, ou a aceitar ou retirar o instrumento equivalente no prazo estabelecido pela Administração.
  - 11.1.5. Apresentar declaração ou documentação falsa exigida para o certame ou prestar declaração falsa durante a licitação.
  - 11.1.6. Fraudar a licitação.
  - 11.1.7. Comportar-se de modo inidôneo ou cometer fraude de qualquer natureza, em especial quando:
    - a) agir em conluio ou em desconformidade com a lei;
    - b) induzir deliberadamente a erro no julgamento;

Doe órgãos, doe sangue: Salve Vidas.



ESTADO DO RIO GRANDE DO SUL  
PREFEITURA MUNICIPAL DE ARARICÁ

- c) apresentar amostra falsificada ou deteriorada;
- 11.1.8. Praticar atos ilícitos com vistas a frustrar os objetivos da licitação.
- 11.1.9. Praticar ato lesivo previsto no art. 5º da Lei n.º 12.846, de 2013.
- 11.2. Com fulcro na Lei nº 14.133, de 2021, a Administração poderá, garantida a prévia defesa, aplicar aos licitantes e/ou adjudicatários as seguintes sanções, sem prejuízo das responsabilidades civil e criminal:
- I. advertência;
  - II. multa;
  - III. impedimento de licitar e contratar e;
  - IV. declaração de inidoneidade para licitar ou contratar, enquanto perdurarem os motivos determinantes da punição ou até que seja promovida sua reabilitação perante a própria autoridade que aplicou a penalidade.
- 11.3. Na aplicação das sanções serão considerados:
- 11.3.1. A natureza e a gravidade da infração cometida.
- 11.3.2. As peculiaridades do caso concreto.
- 11.3.3. As circunstâncias agravantes ou atenuantes.
- 11.3.4. Os danos que dela provierem para a Administração.
- 11.4. A multa será recolhida em percentual de 0,5% a 30% incidente sobre o valor do contrato licitado, recolhida no prazo máximo de 30 (trinta) dias úteis, a contar da comunicação oficial.
- 11.4.1. Para as infrações previstas nos itens 11.1.1, 11.1.2, 11.1.3 e 11.1.4, a multa será de 0,5% a 15% do valor do contrato licitado.
- 11.4.2. Para as infrações previstas nos itens 11.1.5, 11.1.6, 11.1.7, 11.1.8 e 11.1.9, a multa será de 15% a 30% do valor do contrato licitado.
- 11.5. As sanções de advertência, impedimento de licitar e contratar e declaração de inidoneidade para licitar ou contratar poderão ser aplicadas, cumulativamente ou não, à penalidade de multa.
- 11.6. Na aplicação da sanção de multa será facultada a defesa do interessado no prazo de 15 (quinze) dias úteis, contado da data de sua intimação, a qual poderá ser feita através de publicação na imprensa oficial, através de meios eletrônicos ou, em último caso, através de correspondência devidamente registrada.
- 11.7. A sanção de impedimento de licitar e contratar será aplicada ao responsável em decorrência das infrações administrativas relacionadas nos itens 11.1.1, 11.1.2, 11.1.3 e 11.1.4, quando não se justificar a imposição de penalidade mais grave, e impedirá o responsável de licitar e contratar no âmbito da Administração Pública direta e indireta do ente federativo a qual pertencer o órgão ou entidade, pelo prazo máximo de 3 (três) anos.
- 11.8. Poderá ser aplicada ao responsável a sanção de declaração de inidoneidade para licitar ou contratar, em decorrência da prática das infrações dispostas nos itens 11.1.5, 11.1.6, 11.1.7, 11.1.8 e 11.1.9, bem como pelas infrações administrativas previstas nos itens 11.1.1, 11.1.2, 11.1.3 e 11.1.4 que justifiquem a imposição de penalidade mais grave que a sanção de impedimento de licitar e contratar, cuja duração observará o prazo previsto no art. 156, §5º, da Lei n.º 14.133/2021.



ESTADO DO RIO GRANDE DO SUL  
PREFEITURA MUNICIPAL DE ARARICÁ

- 11.9. A apuração de responsabilidade relacionadas às sanções de impedimento de licitar e contratar e de declaração de inidoneidade para licitar ou contratar demandará a instauração de processo de responsabilização a ser conduzido por comissão composta por 2 (dois) ou mais servidores estáveis, que avaliará fatos e circunstâncias conhecidos e intimará o licitante ou o adjudicatário para, no prazo de 15 (quinze) dias úteis, contado da data de sua intimação, apresentar defesa escrita e especificar as provas que pretenda produzir.
- 11.10. Caberá recurso no prazo de 15 (quinze) dias úteis da aplicação das sanções de advertência, multa e impedimento de licitar e contratar, contado da data da intimação, o qual será dirigido à autoridade que tiver proferido a decisão recorrida, que, se não a reconsiderar no prazo de 5 (cinco) dias úteis, encaminhará o recurso com sua motivação à autoridade superior, que deverá proferir sua decisão no prazo máximo de 20 (vinte) dias úteis, contado do recebimento dos autos.
- 11.11. Caberá a apresentação de pedido de reconsideração da aplicação da sanção de declaração de inidoneidade para licitar ou contratar no prazo de 15 (quinze) dias úteis, contado da data da intimação, e decidido no prazo máximo de 20 (vinte) dias úteis, contado do seu recebimento.
- 11.12. O recurso e o pedido de reconsideração terão efeito suspensivo do ato ou da decisão recorrida até que sobrevenha decisão final da autoridade competente.
- 11.13. A aplicação das sanções previstas neste edital não exclui, em hipótese alguma, a obrigação de reparação integral dos danos causados.

**12. ADJUDICAÇÃO E HOMOLOGAÇÃO:**

- 12.1. Encerradas as fases de julgamento e habilitação, e exauridos os recursos administrativos, quando houver, o processo licitatório será encaminhado à autoridade superior, o qual ficará responsável pela adjudicação e homologação do objeto do certame.

**13. PRAZO PARA ASSINATURA DO CONTRATO:**

- 13.1. Caso a licitação ensejar a elaboração de contrato, o licitante vencedor terá o prazo de, no máximo, 5 (cinco) dias úteis para a assinatura, sob pena de incorrer nas sanções previstas no item 11 do presente edital.

**14. DISPOSIÇÕES GERAIS:**

- 14.1. Será divulgada ata da sessão pública no sistema eletrônico.
- 14.2. Não havendo expediente ou ocorrendo qualquer fato superveniente que impeça a realização do certame na data marcada, a sessão será automaticamente transferida para o primeiro dia útil subsequente, no mesmo horário anteriormente estabelecido, desde que não haja comunicação em contrário, pelo Pregoeiro.
- 14.3. Todas as referências de tempo no Edital, no aviso e durante a sessão pública observarão o horário de Brasília/DF.
- 14.4. A homologação do resultado desta licitação não implicará direito à contratação.



ESTADO DO RIO GRANDE DO SUL  
PREFEITURA MUNICIPAL DE ARARICÁ

- 14.5. As normas disciplinadoras da licitação serão sempre interpretadas em favor da ampliação da disputa entre os interessados, desde que não comprometam o interesse da Administração, o princípio da isonomia, a finalidade e a segurança da contratação.
- 14.6. Os licitantes assumem todos os custos de preparação e apresentação de suas propostas e a Administração não será, em nenhum caso, responsável por esses custos, independentemente da condução ou do resultado do processo licitatório.
- 14.7. Na contagem dos prazos estabelecidos neste Edital e seus Anexos, excluir-se-á o dia do início e incluir-se-á o do vencimento. Só se iniciam e vencem os prazos em dias de expediente na Administração.
- 14.8. O desatendimento de exigências formais não essenciais não importará o afastamento do licitante, desde que seja possível o aproveitamento do ato, observados os princípios da isonomia e do interesse público.
- 14.9. Em caso de divergência entre disposições deste Edital e de seus anexos ou demais peças que compõem o processo, prevalecerá as deste Edital.
- 14.10. O Edital e seus anexos estão disponíveis, na íntegra, no Portal Nacional de Contratações Públicas (PNCP) no site <https://pregaobanrisul.com.br/> e no site oficial do município, <https://www.ararica.rs.gov.br/>.
- 14.11. Integram este Edital, para todos os fins e efeitos, os seguintes anexos:
  - I. Modelo de proposta;
  - II. Minuta do Contrato
  - III. Termo de referência;

**Araricá/RS, 30 de junho de 2026.**

---

**Oseas Garcia**  
Prefeito Municipal

**Doe órgãos, doe sangue: Salve Vidas.**



ESTADO DO RIO GRANDE DO SUL  
PREFEITURA MUNICIPAL DE ARARICÁ

**ANEXO I**  
**MODELO DE PROPOSTA**

À Prefeitura de Araricá

Apresentamos nossa proposta para fornecimento do objeto do Pregão Eletrônico nº XXX/2026, e declaramos que estamos de acordo com os termos do edital e acatamos todas as estipulações nele presentes.

Razão Social:

Cnpj:

Endereço/telefone /e-mail:

Validade da proposta: 60 dias

Prazo de entrega: de acordo com edital

Dados bancários:

Banco:

Agência:

Conta Corrente:

<b>Lote</b>	<b>DESCRIÇÃO</b>	<b>QNT</b>	<b>Un.</b>	<b>Total</b>
			<b>Unidade</b>	

Nome:

Assinatura do Representante legal:

**Doe órgãos, doe sangue: Salve Vidas.**



ESTADO DO RIO GRANDE DO SUL  
PREFEITURA MUNICIPAL DE ARARICÁ

**ANEXO II**  
**MINUTA DO CONTRATO**

**CONTRATO Nº** [Clique ou toque aqui para inserir o texto.](#)

**Processo nº:** [Clique ou toque aqui para inserir o texto.](#)

**Objeto:** [Clique ou toque aqui para inserir o texto.](#)

**Modalidade de Licitação:** [Clique ou toque aqui para inserir o texto.](#)

**Regime de Execução:** [Clique ou toque aqui para inserir o texto.](#)

O **MUNICÍPIO DE ARARICÁ/RS**, Pessoa Jurídica de Direito Público, CNPJ/MF n.º 01.612.918/0001-54, com sede Av. José Antonio de Oliveira Neto, N° 355, bairro Centro, na cidade de Araricá/RS, representado pela Secretaria Municipal de Saude o Sr. Maximiliano Gomes da Silva conforme atribuições conferidas pela Lei Municipal N° 1803 de 2025, doravante denominado **CONTRATANTE**, e de outro lado a empresa [Clique ou toque aqui para inserir o texto.](#), CNPJ/MF nº [Clique ou toque aqui para inserir o texto.](#), com sede na cidade de [Clique ou toque aqui para inserir o texto.](#), na Rua/Avenida [Clique ou toque aqui para inserir o texto.](#), nº [Clique ou toque aqui para inserir o texto.](#), bairro [Clique ou toque aqui para inserir o texto.](#), neste ato representada pelo [Clique ou toque aqui para inserir o texto.](#), Sr(a). [Clique ou toque aqui para inserir o texto.](#), doravante denominado **CONTRATADA**, firmam o presente instrumento particular de Contrato, constante das seguintes cláusulas, nos termos e condições a seguir definidas:

**1. CLÁUSULA PRIMEIRA – OBJETO:**

- 1.1. O objeto do presente instrumento é a EMPREITADA GLOBAL, com fornecimento de material e mão de obra, para execução de [Clique ou toque aqui para inserir o texto.](#), tudo conforme Projeto Básico, Planilha Orçamentária e Cronograma Físico-Financeiro.
- 1.2. Vinculam esta contratação, independentemente de transcrição:
  - 1.2.1. O Termo de Referência.
  - 1.2.2. O Edital da Licitação.
  - 1.2.3. A Proposta do contratado.
  - 1.2.4. Eventuais anexos dos documentos supracitados.

**2. CLÁUSULA SEGUNDA – VIGÊNCIA E PRORROGAÇÃO:**

- 2.1. O prazo para início dos trabalhos fica fixado em 05 (cinco) dias a partir do recebimento da Autorização de Serviço, expedida pela Divisão de Engenharia e Urbanismo, na forma dos artigos 105 da Lei nº 14.133, de 2021.

Doe órgãos, doe sangue: Salve Vidas.



ESTADO DO RIO GRANDE DO SUL  
PREFEITURA MUNICIPAL DE ARARICÁ

2.2. A vigência deste Contrato se inicia a partir da emissão de Autorização de Início pela Prefeitura Municipal de Araricá, e terá validade de **Clique ou toque aqui para inserir o texto.**( ) dias, podendo ser prorrogado através de solicitação da Secretaria de Planejamento, com a devida justificativa.

2.3. O prazo de execução da obra é vinculado ao cronograma físico financeiro.

**3. CLÁUSULA TERCEIRA – MODELOS DE EXECUÇÃO E GESTÃO CONTRATUAIS:**

3.1. O regime de execução contratual, os modelos de gestão e de execução, assim como os prazos e condições de conclusão, entrega, observação e recebimento do objeto constam no Termo de Referência, anexo a este Contrato.

3.2. O modelo de gestão seguirá o constante no Decreto Municipal nº 191/2023.

3.3. O gestor, do contrato será o(a) Sr(a). xxxxxxxxxxxxxxxx e o fiscal será xxxxxxxxxxxxxxxx.

**4. CLÁUSULA QUARTA – SUBCONTRATAÇÃO:**

4.1. Não será admitida a subcontratação do objeto contratual.

**5. CLÁUSULA QUINTA – PREÇO:**

5.1. O valor GLOBAL da presente contratação é de R\$ **Clique ou toque aqui para inserir o texto.**, sendo R\$ **Clique ou toque aqui para inserir o texto.** referente aos materiais e R\$ **Clique ou toque aqui para inserir o texto.** referente à mão de obra.

5.2. No valor acima estão incluídas todas as despesas ordinárias diretas e indiretas decorrentes da execução do objeto, inclusive tributos e/ou impostos, encargos sociais, trabalhistas, previdenciários, fiscais e comerciais incidentes, taxa de administração, frete, seguro e outros necessários ao cumprimento integral do objeto da contratação.

5.3. Os preços contratados serão alterados, para mais ou para menos, conforme o caso, se houver, após a data da apresentação da proposta, criação, alteração ou extinção de quaisquer tributos ou encargos legais ou a superveniência de disposições legais, com comprovada repercussão sobre os preços contratados.

**6. CLÁUSULA SEXTA – PAGAMENTO:**

6.1. O pagamento será realizado através de NOTA DE EMPENHO, de acordo com o cronograma físico-financeiro, após a execução, mediante medição em vistoria realizada pela Secretaria de Planejamento, sendo procedido Termo de Verificação de cada etapa executada (após constatação de que a mesma foi executada a contento).

6.2. A Contratada emitirá as faturas correspondentes, que, após conferidas, serão encaminhadas à Secretaria da Fazenda para processamento e posterior pagamento. A última parcela



ESTADO DO RIO GRANDE DO SUL  
PREFEITURA MUNICIPAL DE ARARICÁ

somente será paga após a conclusão total e final da obra, que será feito através do Termo de Recebimento Definitivo da mesma, lavrado pelo Setor de Projetos.

- 6.3. O Município efetuará a Retenção do Imposto sobre serviços de qualquer natureza (ISSQN), referente à mão de obra.

**7. CLÁUSULA SÉTIMA – REEQUILÍBRIO E REAJUSTE DOS PREÇOS CONTRATADOS:**

- 7.1. Os preços inicialmente contratados são fixos e irremovíveis no prazo de um ano, contado da data do orçamento estimado, em [Clique ou toque aqui para inserir o texto..](#)
- 7.2. Após o interregno de um ano, e independentemente de pedido do contratado, os preços iniciais serão reajustados, mediante a aplicação, pelo contratante, da média dos índices IGP-M, INPC e IPCA, exclusivamente para as obrigações iniciadas e concluídas após a ocorrência da anualidade.
- 7.3. Nos reajustes subsequentes ao primeiro, o interregno mínimo de um ano será contado a partir dos efeitos financeiros do último reajuste.
- 7.4. Caso o(s) índice(s) estabelecido(s) para reajustamento venha(m) a ser extinto(s) ou de qualquer forma não possa(m) mais ser utilizado(s), será(ão) adotado(s), em substituição, o(s) que vier(em) a ser determinado(s) pela legislação então em vigor.
- 7.5. Na ausência de previsão legal quanto ao índice substituto, as partes elegerão novo índice oficial, para reajustamento do preço do valor remanescente, por meio de termo aditivo.
- 7.6. Os reajustes não interferem no direito das partes de solicitar, a qualquer momento, a manutenção do equilíbrio econômico dos contratos com base no disposto no art. 124, inciso II, alínea “d”, da Lei nº 14.133, de 2021.

**8. CLÁUSULA OITAVA – OBRIGAÇÕES DO CONTRATANTE:**

- 8.1. Exigir o cumprimento de todas as obrigações assumidas pelo Contratado, de acordo com o contrato e seus anexos.
- 8.2. Receber o objeto no prazo e condições estabelecidas no Termo de Referência.
- 8.3. Notificar o Contratado, por escrito, sobre vícios, defeitos ou incorreções verificadas no objeto fornecido, para que seja por ele substituído, reparado ou corrigido, no total ou em parte, às suas expensas.
- 8.4. Acompanhar e fiscalizar a execução do contrato e o cumprimento das obrigações pelo Contratado.
- 8.5. Comunicar a empresa para emissão de Nota Fiscal relativa à parcela incontroversa da execução do objeto, para efeito de liquidação e pagamento, quando houver controvérsia sobre a execução do objeto, quanto à dimensão, qualidade e quantidade, conforme o art. 143 da Lei nº 14.133, de 2021.



ESTADO DO RIO GRANDE DO SUL  
PREFEITURA MUNICIPAL DE ARARICÁ

- 8.6. Efetuar o pagamento ao Contratado do valor correspondente à execução do objeto, no prazo, forma e condições estabelecidos no presente Contrato e no Termo de Referência.
- 8.7. Aplicar ao Contratado as sanções previstas na lei e neste Contrato.
- 8.8. Responder eventuais pedidos de reestabelecimento do equilíbrio econômico-financeiro feitos pelo contratado no prazo máximo de 1 (um) mês.
- 8.9. Notificar os emitentes das garantias quanto ao início de processo administrativo para apuração de descumprimento de cláusulas contratuais (se houver).
- 8.10. Comunicar o Contratado na hipótese de posterior alteração do projeto pelo Contratante, no caso do art. 93, §2º, da Lei nº 14.133, de 2021.
- 8.11. A Administração não responderá por quaisquer compromissos assumidos pelo Contratado com terceiros, ainda que vinculados à execução do contrato, bem como por qualquer dano causado a terceiros em decorrência de ato do Contratado, de seus empregados, prepostos ou subordinados.
- 8.12. Exigir do Contratado que providencie a seguinte documentação como condição indispensável para o recebimento definitivo de objeto, quando for o caso:
  - a) comprovação das ligações definitivas de energia, água, telefone e gás;
  - b) laudo de vistoria do corpo de bombeiros aprovando o serviço;
  - c) carta "habite-se", emitida pela prefeitura; e
  - d) certidão negativa de débitos previdenciários específica para o registro da obra junto ao Cartório de Registro de Imóveis.
- 8.13. Assegurar que o ambiente de trabalho, inclusive seus equipamentos e instalações, apresentem condições adequadas ao cumprimento, pelo Contratado, das normas de segurança e saúde no trabalho, quando o serviço for executado em suas dependências, ou em local por ela designado.
- 8.14. Previamente à expedição da ordem de serviço, verificar pendências, liberar áreas e/ou adotar providências cabíveis para a regularidade do início da sua execução.

**9. CLÁUSULA NONA – OBRIGAÇÕES DO CONTRATADO:**

- 9.1. O Contratado deve cumprir todas as obrigações constantes deste Contrato e de seus anexos, assumindo como exclusivamente seus os riscos e as despesas decorrentes da boa e perfeita execução do objeto, observando, ainda, as obrigações a seguir dispostas:
- 9.2. Apresentar ao Setor de Projetos, antes do início da execução, a ART (Anotação de Responsabilidade Técnica) ou RRT (Registro de Responsabilidade Técnica) quitada, da execução da obra objeto deste contrato.
- 9.3. A contratada deverá apresentar relatório de fotos com data a cada medição efetuada pelo fiscal da obra, incluindo um relatório de fotos antes do início da obra, sob pena da não

Doe órgãos, doe sangue: Salve Vidas.



ESTADO DO RIO GRANDE DO SUL  
PREFEITURA MUNICIPAL DE ARARICÁ

liberação de pagamento por parte da Contratante. Juntamente a este relatório, deverá entregar um Diário de Obra.

- 9.4. Responsabilizar-se técnica e financeiramente por todos os equipamentos, ferramentas, dispositivos de sinalização e equipamentos de segurança individual incluindo todas as recomendações fornecidas pelos fabricantes, dos equipamentos acerca de seu funcionamento e operação a fim de permitir sua adequada utilização.
- 9.5. Obedecer a todas as normas de segurança pertinentes aos serviços e em especial, ao disposto na NR-18.
- 9.6. Responsabilizar-se pelo recolhimento das taxas, conforme determina a legislação em vigor.
- 9.7. Executar, imediatamente, os reparos que se fizerem necessários, no serviço sob sua responsabilidade, independente das penalidades cabíveis.
- 9.8. Participar à Fiscalização a ocorrência de qualquer fato ou situação que possa impedir, em parte ou no todo, a conclusão dos serviços, em relação ao Cronograma, indicando as medidas para corrigir o problema.
- 9.9. Manter o canteiro de obras limpo, fazendo a remoção periódica de restos de materiais. O transporte do entulho fica a cargo da empreiteira. Será de responsabilidade da empresa contratada a disposição final do entulho e restos de materiais em local aprovado pela fiscalização e pelos órgãos ambientais.
- 9.10. A CONTRATADA deverá arcar com todas as despesas referentes à energia elétrica e água, sendo de obrigação da mesma a ligação destes serviços (se necessário) durante a execução da obra.
- 9.11. Fornecer os equipamentos de segurança do trabalho, uniformes e crachás de identificação dos prestadores de serviço.
- 9.12. A empresa deverá supervisionar e fiscalizar as atividades dos seus prestadores de serviços, através de pessoa paga às suas expensas, fornecendo ao CONTRATANTE, mensalmente, RELATÓRIO MENSAL DE EXECUÇÃO.
- 9.13. A empresa deverá ressarcir o contratante de eventuais danos causados a este ou a terceiros, por culpa ou dolo de seus prestadores de serviço.
- 9.14. A CONTRATADA se compromete a cumprir integralmente a legislação trabalhista, dissídios e ou acordos coletivos/individuais dos Sindicatos das Categorias as quais seus funcionários pertençam, bem como excluir o Município da responsabilização de eventuais acidentes de trabalho, indenizações ou direitos trabalhistas dos funcionários da contratada.
- 9.15. O (A) CONTRATADO(A) assume integral responsabilidade Civil, Criminal e Trabalhista por danos causados ao Município ou a terceiros, decorrentes da má execução do serviço, ora contratado, inclusive acidentes, mortes, perdas ou destruição.
- 9.16. Apresentação da Matrícula da obra no CEI (Cadastro específico no INSS), referente ao objeto contratado. No caso de obra que não necessite de matrícula no CEI (Cadastro



ESTADO DO RIO GRANDE DO SUL  
PREFEITURA MUNICIPAL DE ARARICÁ

Específico do INSS), a contribuição previdenciária referente à mesma será retida e recolhida pelo CONTRATANTE, sendo dispensada a apresentação da Guia de Previdência Social (GPS).

- 9.17. A contratada se abstém da contratação de menores de 16 (dezesesseis) anos, salvo na condição de aprendiz a partir dos 14 (quatorze) anos, bem como de menores de 18 (dezoito) anos para exercer atividades noturnas, insalubres ou perigosas.
- 9.18. A CONTRATADA deverá destacar em campo específico, na NOTA FISCAL, os valores referentes às retenções obrigatórias, em especial o Imposto de Renda, em cumprimento ao Decreto Municipal n.º 35/2022 e Instrução Normativa da RFB nº 1234/2012.
- 9.19. Refazer, às suas expensas, os trabalhos executados em desacordo com o estabelecido nas especificações, bem como substituir aqueles realizados com materiais defeituosos ou com vício de construção, pelo prazo de 05 (cinco) anos, contado da data de emissão do Termo de Recebimento Definitivo.
- 9.20. Responder por qualquer acidente de trabalho na execução dos serviços, por uso indevido de patentes registradas em nome de terceiros, por danos resultantes de defeitos ou incorreções dos serviços ou dos bens do Contratante, de seus funcionários ou de terceiros, ainda que ocorridos em via pública junto ao serviço de engenharia.
- 9.21. Realizar, conforme o caso, por meio de laboratórios previamente aprovados pela fiscalização e sob suas custas, os testes, ensaios, exames e provas que lhe caibam necessárias ao controle de qualidade dos materiais, serviços e equipamentos a serem aplicados nos trabalhos, conforme procedimento previsto nas especificações.
- 9.22. Providenciar, conforme o caso, as ligações definitivas das utilidades previstas no projeto (água, esgoto, gás, energia elétrica, telefone etc.), bem como atuar junto aos órgãos federais, estaduais e municipais e concessionárias de serviços públicos para a obtenção de licenças e regularização dos serviços e atividades concluídas (ex.: Habite-se, Licença Ambiental de Operação etc.).

**10. CLÁUSULA DÉCIMA – OBRIGAÇÕES PERTINENTES À LGPD:**

- 10.1. As partes deverão cumprir a Lei nº 13.709, de 14 de agosto de 2018 (LGPD), quanto a todos os dados pessoais a que tenham acesso em razão do certame ou do contrato administrativo que eventualmente venha a ser firmado, a partir da apresentação da proposta no procedimento de contratação, independentemente de declaração ou de aceitação expressa.
- 10.2. Os dados obtidos somente poderão ser utilizados para as finalidades que justificaram seu acesso e de acordo com a boa-fé e com os princípios do art. 6º da LGPD.
- 10.3. É vedado o compartilhamento com terceiros dos dados obtidos fora das hipóteses permitidas em Lei.
- 10.4. Terminado o tratamento dos dados nos termos do art. 15 da LGPD, é dever do contratado eliminá-los, com exceção das hipóteses do art. 16 da LGPD, incluindo aquelas em que

Doe órgãos, doe sangue: Salve Vidas.



ESTADO DO RIO GRANDE DO SUL  
PREFEITURA MUNICIPAL DE ARARICÁ

houver necessidade de guarda de documentação para fins de comprovação do cumprimento de obrigações legais ou contratuais e somente enquanto não prescritas essas obrigações.

- 10.5. É dever do contratado orientar e treinar seus empregados sobre os deveres, requisitos e responsabilidades decorrentes da LGPD.
- 10.6. O Contratado deverá exigir de suboperadores e subcontratados o cumprimento dos deveres da presente cláusula, permanecendo integralmente responsável por garantir sua observância.
- 10.7. O Contratante poderá realizar diligência para aferir o cumprimento do item 10.6, devendo o Contratado atender prontamente eventuais pedidos de comprovação formulados.
- 10.8. O Contratado deverá prestar, no prazo fixado pelo Contratante, prorrogável justificadamente, quaisquer informações acerca dos dados pessoais para cumprimento da LGPD, inclusive quanto a eventual descarte realizado.
- 10.9. Bancos de dados formados a partir de contratos administrativos, notadamente aqueles que se proponham a armazenar dados pessoais, devem ser mantidos em ambiente virtual controlado, com registro individual rastreável de tratamentos realizados (LGPD, art. 37), com cada acesso, data, horário e registro da finalidade, para efeito de responsabilização, em caso de eventuais omissões, desvios ou abusos.
- 10.9.1. Os referidos bancos de dados devem ser desenvolvidos em formato interoperável, a fim de garantir a reutilização desses dados pela Administração nas hipóteses previstas na LGPD.
- 10.10. O contrato está sujeito a ser alterado nos procedimentos pertinentes ao tratamento de dados pessoais, quando indicado pela autoridade competente, em especial a ANPD por meio de opiniões técnicas ou recomendações, editadas na forma da LGPD.
- 10.11. Os contratos e convênios de que trata o § 1º do art. 26 da LGPD deverão ser comunicados à autoridade nacional.

**11. CLÁUSULA DÉCIMA PRIMEIRA – INFRAÇÕES E SANÇÕES ADMINISTRATIVAS:**

- 11.1. Comete infração administrativa, nos termos da Lei nº 14.133, de 2021, o contratado que:
  - a) der causa à inexecução parcial do contrato;
  - b) der causa à inexecução parcial do contrato que cause grave dano à Administração ou ao funcionamento dos serviços públicos ou ao interesse coletivo;
  - c) der causa à inexecução total do contrato;
  - d) ensejar o retardamento da execução ou da entrega do objeto da contratação sem motivo justificado;
  - e) apresentar documentação falsa ou prestar declaração falsa durante a execução do contrato;
  - f) praticar ato fraudulento na execução do contrato;
  - g) comportar-se de modo inidôneo ou cometer fraude de qualquer natureza;



ESTADO DO RIO GRANDE DO SUL  
PREFEITURA MUNICIPAL DE ARARICÁ

- h) praticar ato lesivo previsto no art. 5º da Lei nº 12.846, de 1º de agosto de 2013.
- 11.2. Serão aplicadas ao contratado que incorrer nas infrações acima descritas as seguintes sanções:
- 11.2.1. Advertência, quando o contratado der causa à inexecução parcial do contrato, sempre que não se justificar a imposição de penalidade mais grave (art. 156, §2º, da Lei nº 14.133, de 2021).
- 11.2.2. Impedimento de licitar e contratar, quando praticadas as condutas descritas nas alíneas “b”, “c” e “d” do subitem acima deste Contrato, sempre que não se justificar a imposição de penalidade mais grave (art. 156, § 4º, da Lei nº 14.133, de 2021).
- 11.2.3. Declaração de inidoneidade para licitar e contratar, quando praticadas as condutas descritas nas alíneas “e”, “f”, “g” e “h” do subitem acima deste Contrato, bem como nas alíneas “b”, “c” e “d”, que justifiquem a imposição de penalidade mais grave.
- 11.2.4. Multa:
- a) moratória de 0,5% (cinco centésimos por cento) por dia de atraso injustificado sobre o valor da parcela inadimplida, até o limite de 20 (vinte) dias;
- b) compensatória de 30% (trinta por cento) sobre o valor total do contrato, no caso de inexecução total do objeto.
- 11.3. O atraso superior a 30 (trinta) dias autoriza a Administração a promover a extinção do contrato por descumprimento ou cumprimento irregular de suas cláusulas, conforme dispõe o inciso I do art. 137 da Lei n. 14.133, de 2021.
- 11.4. A aplicação das sanções previstas neste Contrato não exclui, em hipótese alguma, a obrigação de reparação integral do dano causado ao Contratante.
- 11.5. Todas as sanções previstas neste Contrato poderão ser aplicadas cumulativamente com a multa.
- 11.5.1. Antes da aplicação da multa será facultada a defesa do interessado no prazo de 15 (quinze) dias úteis, contado da data de sua intimação.
- 11.5.2. Se a multa aplicada e as indenizações cabíveis forem superiores ao valor do pagamento eventualmente devido pelo Contratante ao Contratado, além da perda desse valor, a diferença será descontada da garantia prestada ou será cobrada judicialmente.
- 11.6. A aplicação das sanções realizar-se-á em processo administrativo que assegure o contraditório e a ampla defesa ao Contratado, observando-se o procedimento previsto no caput e parágrafos do art. 158 da Lei nº 14.133, de 2021, para as penalidades de impedimento de licitar e contratar e de declaração de inidoneidade para licitar ou contratar.
- 11.7. Na aplicação das sanções serão considerados:
- a) a natureza e a gravidade da infração cometida;
- b) as peculiaridades do caso concreto;
- c) as circunstâncias agravantes ou atenuantes;



ESTADO DO RIO GRANDE DO SUL  
PREFEITURA MUNICIPAL DE ARARICÁ

- d) os danos que dela provierem para o Contratante;
  - e) a implantação ou o aperfeiçoamento de programa de integridade, conforme normas e orientações dos órgãos de controle.
- 11.8. Os atos previstos como infrações administrativas na Lei nº 14.133, de 2021, ou em outras leis de licitações e contratos da Administração Pública que também sejam tipificados como atos lesivos na Lei nº 12.846, de 2013, serão apurados e julgados conjuntamente, nos mesmos autos, observados o rito procedimental e autoridade competente definidos na referida Lei.
- 11.9. A personalidade jurídica do Contratado poderá ser desconsiderada sempre que utilizada com abuso do direito para facilitar, encobrir ou dissimular a prática dos atos ilícitos previstos neste Contrato ou para provocar confusão patrimonial, e, nesse caso, todos os efeitos das sanções aplicadas à pessoa jurídica serão estendidos aos seus administradores e sócios com poderes de administração, à pessoa jurídica sucessora ou à empresa do mesmo ramo com relação de coligação ou controle, de fato ou de direito, com o Contratado, observados, em todos os casos, o contraditório, a ampla defesa e a obrigatoriedade de análise jurídica prévia.
- 11.10. O Contratante deverá, no prazo máximo 15 (quinze) dias úteis, contado da data de aplicação da sanção, informar e manter atualizados os dados relativos às sanções por ela aplicadas, para fins de publicidade no Cadastro Nacional de Empresas Inidôneas e Suspensas (Ceis) e no Cadastro Nacional de Empresas Punidas (Cnep), instituídos no âmbito do Poder Executivo Federal.
- 11.11. As sanções de impedimento de licitar e contratar e declaração de inidoneidade para licitar ou contratar são passíveis de reabilitação na forma do art. 163 da Lei nº 14.133/21.
- 11.12. Os débitos do contratado para com a Administração contratante, resultantes de multa administrativa e/ou indenizações, não inscritos em dívida ativa, poderão ser compensados, total ou parcialmente, com os créditos devidos pelo referido órgão decorrentes deste mesmo contrato ou de outros contratos administrativos que o contratado possua com o mesmo órgão ora contratante.
- 12. CLÁUSULA DÉCIMA SEGUNDA – DA EXTINÇÃO CONTRATUAL:**
- 12.1. O contrato será extinto quando vencido o prazo nele estipulado, independentemente de terem sido cumpridas ou não as obrigações de ambas as partes contraentes.
- 12.2. O contrato poderá ser extinto antes do prazo nele fixado, sem ônus para o contratante, quando esta não dispuser de créditos orçamentários para sua continuidade ou quando entender que o contrato não mais lhe oferece vantagem.



ESTADO DO RIO GRANDE DO SUL  
PREFEITURA MUNICIPAL DE ARARICÁ

- 12.3. O contrato poderá ser extinto antes de cumpridas as obrigações nele estipuladas, ou antes do prazo nele fixado, por algum dos motivos previstos no artigo 137 da Lei nº 14.133/21, bem como amigavelmente, assegurados o contraditório e a ampla defesa.
- 12.3.1. Nesta hipótese, aplicam-se também os artigos 138 e 139 da mesma Lei.
- 12.3.2. A alteração social ou a modificação da finalidade ou da estrutura da empresa não ensejará a extinção se não restringir sua capacidade de concluir o contrato.
- 12.4. O termo de extinção, sempre que possível, será precedido:
- 12.4.1. Balanço dos eventos contratuais já cumpridos ou parcialmente cumpridos.
- 12.4.2. Relação dos pagamentos já efetuados e ainda devidos,
- 12.4.3. Indenizações e multas.
- 12.5. O não pagamento dos salários e das verbas trabalhistas, e o não recolhimento das contribuições sociais, previdenciárias e para com o FGTS poderá dar ensejo à extinção do contrato por ato unilateral e escrito do contratante e à aplicação das penalidades cabíveis.
- 12.6. O contratante poderá conceder prazo para que o contratado regularize suas obrigações trabalhistas ou suas condições de habilitação, sob pena de extinção contratual, quando não identificar má-fé ou a incapacidade de correção.
- 12.7. Quando da extinção, o fiscal ou o gestor deverá verificar o pagamento pelo contratado das verbas rescisórias ou os documentos que comprovem que os empregados serão realocados em outra atividade de prestação de serviços, sem que ocorra a interrupção do contrato de trabalho.
- 12.8. Até que o contratado comprove o disposto no item anterior, o contratante reterá:
- I. a garantia contratual (quando houver) prestada com cobertura para os casos de descumprimento das obrigações de natureza trabalhista e previdenciária, incluídas as verbas rescisórias, a qual será executada para reembolso dos prejuízos sofridos pela Administração, nos termos da legislação que rege a matéria; e
  - II. os valores das Notas fiscais ou Faturas correspondentes em valor proporcional ao inadimplemento, até que a situação seja regularizada.
- 12.9. Na hipótese do subitem anterior, não havendo quitação das obrigações por parte do contratado no prazo de 15 (quinze) dias, o contratante poderá efetuar o pagamento das obrigações diretamente aos empregados que tenham participado da execução dos serviços objeto do contrato, deduzindo o respectivo valor do pagamento devido ao contratado.
- 12.10. O contratante poderá ainda:
- I. nos casos de obrigação de pagamento de multa pelo contratado, reter a garantia prestada a ser executada, conforme legislação que rege a matéria; e
  - II. nos casos em que houver necessidade de ressarcimento de prejuízos causados à Administração, nos termos do inciso IV do art. 139 da Lei n.º 14.133, de 2021, reter os eventuais créditos existentes em favor do contratado decorrentes do contrato.



ESTADO DO RIO GRANDE DO SUL  
PREFEITURA MUNICIPAL DE ARARICÁ

12.11. O contrato poderá ser extinto caso se constate que o contratado mantém vínculo de natureza técnica, comercial, econômica, financeira, trabalhista ou civil com dirigente do órgão ou entidade contratante ou com agente público que tenha desempenhado função na licitação ou atue na fiscalização ou na gestão do contrato, ou que deles seja cônjuge, companheiro ou parente em linha reta, colateral ou por afinidade, até o terceiro grau.

**13. CLÁUSULA DÉCIMA TERCEIRA – ALTERAÇÕES:**

- 13.1. Eventuais alterações contratuais reger-se-ão pela disciplina dos arts. 124 e seguintes da Lei nº 14.133, de 2021.
- 13.2. O contratado é obrigado a aceitar, nas mesmas condições contratuais, os acréscimos ou supressões que se fizerem necessários, até o limite de [Clique ou toque aqui para inserir o texto.](#) () do valor inicial atualizado do contrato.
- 13.3. As alterações contratuais deverão ser promovidas mediante celebração de termo aditivo, submetido à prévia aprovação da consultoria jurídica do contratante, salvo nos casos de justificada necessidade de antecipação de seus efeitos, hipótese em que a formalização do aditivo deverá ocorrer no prazo máximo de 1 (um) mês.
- 13.4. Registros que não caracterizam alteração do contrato podem ser realizados por simples apostila, dispensada a celebração de termo aditivo, na forma do art. 136 da Lei nº 14.133, de 2021.

**14. CLÁUSULA DÉCIMA QUARTA – DOTAÇÃO ORÇAMENTÁRIA:**

14.1. As despesas decorrentes da presente contratação onerarão a seguinte dotação orçamentária:

Código Reduzido: [Clique ou toque aqui para inserir o texto.](#)

Órgão: [Clique ou toque aqui para inserir o texto.](#)

Ação: [Clique ou toque aqui para inserir o texto.](#)

Recurso: [Clique ou toque aqui para inserir o texto.](#)

Subelemento: [Clique ou toque aqui para inserir o texto.](#)

14.2. A dotação relativa aos exercícios financeiros subsequentes será indicada após aprovação da Lei Orçamentária respectiva e liberação dos créditos correspondentes, mediante apostilamento.

**15. CLÁUSULA DÉCIMA QUINTA – DOS CASOS OMISSOS:**

15.1. Os casos omissos serão decididos pelo contratante, segundo as disposições contidas na Lei nº 14.133, de 2021, e demais normas federais aplicáveis e, subsidiariamente, segundo as disposições contidas na Lei nº 8.078, de 1990 – Código de Defesa do Consumidor – e normas e princípios gerais dos contratos.



ESTADO DO RIO GRANDE DO SUL  
PREFEITURA MUNICIPAL DE ARARICÁ

**16. CLÁUSULA DÉCIMA SEXTA – PUBLICAÇÃO:**

16.1. Incumbirá ao contratante divulgar o presente instrumento no Portal Nacional de Contratações Públicas (PNCP), na forma prevista no art. 94 da Lei 14.133, de 2021, bem como no respectivo sítio oficial na Internet e na sua imprensa oficial.

**17. CLÁUSULA DÉCIMA SÉTIMA – FORO:**

17.1. As partes elegem como competente o Foro da Comarca de Sapiranga/RS, com renúncia expressa de qualquer outro, para dirimir os litígios que decorrerem da execução deste Contrato que não puderem ser compostos pela conciliação, conforme art. 92, §1º, da Lei nº 14.133/21.

E por estarem justos e acertados, assinam o presente contrato em 02 (duas) vias de igual teor e na presença das testemunhas abaixo, para que produza os efeitos legais.

**ARARICÁ/RS, [Clique ou toque aqui para inserir o texto..](#)**

---

**MUNICÍPIO DE ARARICÁ/RS**

XXXXXXXXXXXXX  
representante do  
CONTRATANTE

---

**[Clique ou toque aqui para inserir o texto.](#)**

**CONTRATADA**



ESTADO DO RIO GRANDE DO SUL  
PREFEITURA MUNICIPAL DE ARARICÁ

### ANEXO III

## TERMO DE REFERÊNCIA

### 1. DEFINIÇÃO DO OBJETO

Constitui objeto da presente licitação a contratação de empresa especializada para execução de serviços de engenharia civil destinados à reforma parcial do Posto de Saúde Dom Inácio de Loyola, localizado na Rua José Antonio de Oliveira Neto, nº 79, Centro, Município de Araricá/RS, contemplando serviços de pintura, revestimento cerâmico/porcelanato, instalação de forro em gesso acartonado e adequações elétricas correlatas, conforme projetos, memoriais descritivos, planilha orçamentária e cronograma físico-financeiro.

A contratação será realizada sob regime de empreitada por preço global.

### 2. FUNDAMENTAÇÃO DA CONTRATAÇÃO

A contratação tem por finalidade promover melhorias estruturais, funcionais, sanitárias e estéticas nas dependências do Posto de Saúde Dom Inácio de Loyola, proporcionando melhores condições de atendimento à população e de trabalho aos servidores públicos.

As intervenções contemplam serviços de pintura, revestimento porcelanato, instalação de forro em gesso acartonado e adequações elétricas, visando adequar os ambientes às necessidades operacionais da unidade de saúde, melhorar as condições de higiene, durabilidade e conservação predial.

A contratação fundamenta-se no Estudo Técnico Preliminar – ETP e demais documentos técnicos que integram o processo administrativo.

### 3. DESCRIÇÃO DA SOLUÇÃO COMO UM TODO

A solução consiste na execução dos serviços de engenharia civil conforme especificações constantes nos projetos, memoriais descritivos, planilha orçamentária e cronograma físico-financeiro, abrangendo:

- Pintura interna;
- Instalação de forro em gesso acartonado;
- Adequações elétricas e instalação de luminárias;
- Substituição de tomadas e interruptores;
- Revestimento de paredes com porcelanato;
- Serviços de acabamento e adequações complementares.

### 4. REQUISITOS DA CONTRATAÇÃO

A contratação deverá observar os seguintes requisitos mínimos:

- Empresa com atividade compatível com o objeto licitado;
- Responsável técnico habilitado junto ao CREA ou CAU;
- Apresentação de ART/RRT de execução;
- Execução dos serviços conforme normas técnicas da ABNT;
- Atendimento às normas de segurança do trabalho;
- Fornecimento de materiais e mão de obra necessários à execução integral do objeto;
- Responsabilidade pela limpeza e destinação dos resíduos gerados.

Doe órgãos, doe sangue: Salve Vidas.



ESTADO DO RIO GRANDE DO SUL  
PREFEITURA MUNICIPAL DE ARARICÁ

A contratação possui natureza comum de engenharia, nos termos da Lei Federal nº 14.133/2021. A licitação será realizada na modalidade **Pregão Eletrônico**, com critério de julgamento pelo **menor preço global**, nos termos da Lei Federal nº 14.133/2021.

## 5. EXECUÇÃO DOS SERVIÇOS

Os serviços deverão ser executados no prazo máximo de 01 (um) mês, contados da emissão da Ordem de Início dos Serviços.

Os serviços serão executados junto ao Posto de Saúde Dom Inácio de Loyola, localizado na Rua José Antonio de Oliveira Neto, nº 79, Centro, Araricá/RS.

A contratada deverá observar integralmente os projetos, memoriais descritivos, planilhas orçamentárias e cronograma físico-financeiro.

## 6. OBRIGAÇÕES DA CONTRATADA

Constituem obrigações da contratada:

- Executar os serviços conforme especificações técnicas e normas aplicáveis;
- Disponibilizar mão de obra qualificada, equipamentos e ferramentas necessárias;
- Fornecer todos os materiais necessários à execução do objeto;
- Responsabilizar-se pelos encargos trabalhistas, previdenciários, fiscais e comerciais;
- Manter o local limpo e organizado durante a execução dos serviços;
- Reparar, corrigir ou substituir, às suas expensas, serviços executados em desacordo;
- Responsabilizar-se pela segurança dos trabalhadores;
- Manter responsável técnico durante toda a execução contratual;
- Emitir ART/RRT de execução;
- Cumprir os prazos estabelecidos no cronograma físico-financeiro.

## 7. OBRIGAÇÕES DO CONTRATANTE

Constituem obrigações do Município:

- Fornecer à contratado acesso aos locais de execução;
- Disponibilizar os documentos técnicos necessários;
- Fiscalizar a execução contratual;
- Efetuar os pagamentos conforme condições estabelecidas;
- Aplicar as sanções administrativas quando cabíveis;
- Emitir Ordem de Início dos Serviços.

## 8. GESTÃO E FISCALIZAÇÃO DO CONTRATO

A gestão do contrato será exercida pelo Secretário Municipal de Planejamento.

A fiscalização técnica será realizada pelo Engenheiro Civil Gerson Lamberti – CREA/RS nº 78.311, que acompanhará a execução dos serviços, realizará medições, emitirá relatórios e atestará as notas fiscais para pagamento.

A fiscalização não exclui nem reduz a responsabilidade da contratada pela perfeita execução do objeto.

## 9. MEDIÇÃO E PAGAMENTO

Doe órgãos, doe sangue: Salve Vidas.



ESTADO DO RIO GRANDE DO SUL  
PREFEITURA MUNICIPAL DE ARARICÁ

As medições serão realizadas quinzenalmente, conforme os serviços efetivamente executados e aprovados pela fiscalização.

O pagamento será efetuado em até 30 (trinta) dias após apresentação da nota fiscal, acompanhada da medição aprovada pelo fiscal do contrato e demais documentos exigidos para liquidação da despesa.

A nota fiscal deverá conter:

- Número do processo licitatório;
- Número do contrato;
- Objeto da contratação;
- Dados bancários para pagamento.

#### 10. FORMA E CRITÉRIOS DE SELEÇÃO DO FORNECEDOR

O fornecedor será selecionado mediante processo licitatório na modalidade Pregão Eletrônico, com julgamento pelo menor preço global.

Para fins de habilitação, deverá o licitante comprovar:

##### Habilitação Jurídica

Conforme exigências da Lei Federal nº 14.133/2021.

##### Regularidade Fiscal, Social e Trabalhista

Conforme exigências legais aplicáveis.

##### Qualificação Técnica

- Registro da empresa no CREA ou CAU;
- Comprovação de responsável técnico habilitado;
- Atestado(s) de capacidade técnica compatível(is) com o objeto licitado;
- Comprovação de vínculo do responsável técnico com a empresa.

#### 11. ESTIMATIVA DO VALOR DA CONTRATAÇÃO

O valor estimado da contratação é de R\$ 64.287,89 (sessenta e quatro mil, duzentos e oitenta e sete reais com oitenta e nove centavos), conforme planilha orçamentária elaborada pelo setor técnico competente.

A pesquisa de preços foi realizada observando os parâmetros previstos no art. 23 da Lei Federal nº 14.133/2021 e regulamentação municipal aplicável, utilizando referências oficiais de custos da construção civil e composições técnicas compatíveis com o objeto.

#### 12. ADEQUAÇÃO ORÇAMENTÁRIA

As despesas decorrentes da presente contratação correrão por conta das dotações orçamentárias próprias da Secretaria Municipal de Saúde, conforme tabela:

Dados da Despesa											
Exercício	Órgão	Unid.	Fun.	S.Fun.	Prog.	P/A	Rec.	Cat. Desp.	Despesa		Cód
2026	8	20	10	301	132	1819	4011	449051910000000	OBRAS EM ANDAMENTO		605
								449051000000000	OBRAS E INSTALAÇÕES		753155
Projeto: Estruturação rede de serviços de atenção primária											
Órgão: 8 - SECRETARIA MUNICIPAL DA SAUDE											
Fonte de Recurso: Núcleo de apoio à Atenção Básica											

Doe órgãos, doe sangue: Salve Vidas.



ESTADO DO RIO GRANDE DO SUL



PREFEITURA MUNICIPAL DE ARARICÁ

## MEMORIAL DESCRITIVO

### 1. OBJETIVO

O presente memorial descritivo visa especificar os materiais e serviços a serem utilizados na reforma de parte do prédio do Posto de Saúde Dom Inácio de Loyola. A reforma consiste em serviços de rebaixo com forro de gesso com rodaforno, adaptação da rede elétrica para colocação de luminárias no hall de entrada, substituição de tomadas e interruptores, troca de sistema elétrico aparente, pintura das paredes com tinta epóxi e acrílica, pintura das esquadrias e revestimento com porcelanato nas paredes com adaptação dos marcos de madeira.

Os serviços estão indicados em planta com a seguinte descrição:

- a) Forro de gesso acartonado: área hachurada em vermelho;
- b) Pintura com tinta epóxi e acrílica: área hachurada em azul
- c) Revestimento em porcelanato nas paredes: perímetro amarelo

### 2. DA FISCALIZAÇÃO

A responsabilidade técnica e a fiscalização da execução dos serviços será exercida pela Secretaria de Planejamento da Prefeitura Municipal de Araricá, através de profissional habilitado designado antes do início dos serviços.

Os serviços somente serão iniciados após a emissão da Ordem de Início dos Serviços, emitida pela fiscalização, onde começará a contagem do prazo de execução, que será de 1 mês.

Em caso de dúvidas ou mesmo a falta de especificações ou detalhamentos, a contratada deve, através de seu responsável técnico,

Doe órgãos, doe sangue: Salve Vidas.



ESTADO DO RIO GRANDE DO SUL



## PREFEITURA MUNICIPAL DE ARARICÁ

consultar a fiscalização, não servindo em hipótese alguma como motivo de atraso ou argumento para reajustes no custo da obra.

Deverá ser feito o levantamento técnico ao local da obra visando a execução dos serviços, através de prévia visitação.

Todos os serviços, independente de especificação ou detalhamento, deverão atender as normas técnicas vigentes da ABNT - ASSOCIAÇÃO BRASILEIRA DE NORMAS TÉCNICAS. Para a execução dos serviços deverão ser observados os cadernos de encargos do SINAPI.

### **3. SERVIÇOS INICIAIS**

A execução dos serviços deverá seguir o projeto de arquitetura e a NR18 “Condições e Meio Ambiente de Trabalho na Indústria da Construção” do Ministério do Trabalho. O processo a ser utilizado será o de “demolição manual”. Em linhas gerais, serão utilizadas ferramentas manuais e portáteis motorizadas. O transporte e destinação final dos resíduos sólidos de construção civil - RSCC deverão seguir condições e exigências da Municipalidade local.

### **4. FORRO**

Deverá ser executado forro de gesso do tipo drywall na área de recepção. A instalação do forro de gesso acartonado deverá ser executada obedecendo rigorosamente o nível das paredes laterais, garantindo alinhamento e acabamento uniforme em todo o ambiente. A altura do forro deverá considerar o alinhamento superior das portas existentes, bem como o correto

Doe órgãos, doe sangue: Salve Vidas.



ESTADO DO RIO GRANDE DO SUL



## PREFEITURA MUNICIPAL DE ARARICÁ

posicionamento e embutimento do aparelho de ar-condicionado, respeitando as distâncias mínimas recomendadas para funcionamento, manutenção e estética final do conjunto.

As placas de gesso acartonado deverão ser fixadas em estrutura de perfis de aço zincado suspensas por pendural próprio para sistema de forro, com a utilização de parafusos e peças de fixação próprias para o sistema utilizado e recomendadas pelo fabricante. As placas deverão ser rejuntadas com a utilização de fita e massa de rejunte em pó específica para drywall, seguindo-se as boas práticas de execução dos sistemas de construção de drywall, em especial as recomendações constantes no Manual de projeto de Sistemas de Drywall: parede, forros e revestimentos – São Paulo, 2006 – Associação Brasileira dos Fabricantes de Chapas de Drywall. No encontro do forro com as paredes deverá ser executado acabamento do tipo tabica metálica, com perfil próprio para este fim, em aço galvanizado a fim de possibilitar a movimentação e dilatação do forro.

## 5. REVESTIMENTOS

### 5.1 REVESTIMENTO COM PORCELANATO

O quarto coletivo de curta duração e as duas salas de emergência serão revestidas com porcelanato, substituindo a pintura em epóxi e acrílica hoje existente.

Os serviços compreendem a retirada e preparo das superfícies com remoção completa da pintura epóxi e esmalte existente nas paredes, por meio de lixamento, raspagem e demais procedimentos necessários para garantir a adequada aderência do revestimento em porcelanato. Após o preparo, deverá ser executado o assentamento do porcelanato conforme paginação definida

Doe órgãos, doe sangue: Salve Vidas.



ESTADO DO RIO GRANDE DO SUL



## PREFEITURA MUNICIPAL DE ARARICÁ

em projeto, utilizando argamassa AC-III, garantindo perfeito nivelamento e alinhamento das peças. Os acabamentos junto às janelas e nas saliências dos pilares deverão ser executados em corte e acabamento a 45°, proporcionando melhor estética e continuidade visual do revestimento. As portas deverão receber enchimento e adequação dos marcos em função da nova espessura final das paredes revestidas, incluindo a substituição das vistas (alizes) no lado em que houver aplicação do porcelanato, garantindo perfeito acabamento e alinhamento final.

O acabamento junto ao teto deverá ser feito com moldura em dry-wall, em gesso.

### **5.2 REPINTURA**

Os serviços de pintura deverão contemplar o preparo completo das superfícies, incluindo limpeza, remoção de partículas soltas, correção de imperfeições, lixamento manual e/ou mecânico, além de demais procedimentos necessários para garantir perfeita aderência e acabamento final das pinturas. Os rebocos que estão com problemas de falta de aderência deverão ser substituídos. Deverá ser executado o fechamento de furos, fissuras e pequenas imperfeições existentes nas paredes, mediante aplicação de massa apropriada para reparo e vedação, seguido de lixamento para uniformização da superfície e posterior acabamento.

A repintura com tinta epóxi deverá ser executada sobre superfícies previamente preparadas, secas, limpas e isentas de gordura, poeira, mofo ou partes soltas, incluindo lixamento adequado entre demãos quando necessário. A aplicação deverá seguir as recomendações do fabricante quanto ao preparo, diluição, intervalo de secagem e número de demãos, garantindo acabamento uniforme, resistente e de alta durabilidade.

Doe órgãos, doe sangue: Salve Vidas.



ESTADO DO RIO GRANDE DO SUL



## PREFEITURA MUNICIPAL DE ARARICÁ

A pintura com tinta acrílica deverá ser executada após preparo do substrato (paredes e forro) com lixamento e regularização das superfícies, incluindo aplicação de selador e massa corretiva quando necessário. A pintura deverá ser aplicada em número de demãos suficientes para proporcionar cobertura homogênea, sem manchas, escorrimentos ou diferenças de tonalidade, observando as especificações do fabricante.

As esquadrias de madeira deverão receber preparo prévio com lixamento completo das superfícies, remoção de partes soltas, correção de imperfeições e limpeza geral. Posteriormente, deverá ser aplicada pintura esmalte em demãos suficientes para garantir perfeito acabamento, cobertura uniforme, proteção da madeira e resistência ao uso, respeitando os intervalos de secagem e orientações técnicas do fabricante.

A pintura do forro de gesso acartonado deverá ser executada após a conclusão e conferência dos serviços de instalação, tratamento de juntas, lixamento e correção de imperfeições da superfície. O preparo deverá incluir limpeza completa do forro, eliminação de poeira e aplicação de massa corrida, garantindo uniformidade de absorção e adequada aderência da pintura. Posteriormente, deverá ser aplicada tinta acrílica em demãos suficientes para proporcionar acabamento homogêneo, sem manchas, emendas aparentes, escorrimentos ou diferenças de tonalidade, observando-se os intervalos de secagem, métodos de aplicação e demais recomendações do fabricante.

## **6. INSTALAÇÕES ELÉTRICAS**

### **6.1 INSTALAÇÕES DE LUMINÁRIAS**

Os serviços elétricos deverão contemplar o prolongamento e adequação da fiação existente em função do rebaixamento do forro de gesso acartonado, incluindo desmontagem, remanejamento e recomposição dos pontos elétricos

Doe órgãos, doe sangue: Salve Vidas.



ESTADO DO RIO GRANDE DO SUL



## PREFEITURA MUNICIPAL DE ARARICÁ

necessários. Os prolongamentos deverão ser executados utilizando cabos elétricos de mesmo material, bitola e características técnicas dos condutores existentes, observando-se as normas técnicas aplicáveis e garantindo a continuidade, segurança e perfeito funcionamento das instalações.

As luminárias deverão ser reinstaladas de forma de embutir no novo forro de gesso acartonado, incluindo todos as fixações, conexões e acabamentos necessários. Deverá ser mantido o sistema de acionamento elétrico existente, preservando os circuitos, interruptores e comandos originais, garantindo pleno funcionamento e alinhamento das luminárias conforme orientação da fiscalização.

Serão utilizadas 5 (cinco) painéis led de embutir, 32W, 6500K, na cor branca no alinhamento dos corredores laterais, sobre a área de atendimento e na área de circulação para o quarto coletivo de curta duração.



Sobre os assentos de espera de atendimento, serão instalados 7 (sete) spot led de embutir, 5W, modelo olho de boi, quadrados e direcionais, na cor branca, 3000k branco-quente.

Doe órgãos, doe sangue: Salve Vidas.



ESTADO DO RIO GRANDE DO SUL



PREFEITURA MUNICIPAL DE ARARICÁ



## **6.2 REVISÃO DAS INSTALAÇÕES ELÉTRICAS**

Os serviços elétricos contemplam a substituição de interruptores e tomadas que apresentem danos, quebras, mau estado de conservação ou fixação inadequada, incluindo remoção das peças existentes e instalação de novos dispositivos compatíveis com a instalação elétrica atual. Deverão ser executados todos os ajustes necessários para perfeito encaixe, alinhamento e fixação dos espelhos e mecanismos nas caixas elétricas existentes.

A fiação elétrica existente será mantida, devendo apenas ser conferidas as conexões, reapertos e condições de funcionamento durante a substituição dos dispositivos. Os novos interruptores e tomadas deverão ser instalados em conformidade com as normas técnicas vigentes, garantindo perfeito funcionamento, segurança e acabamento final adequado.

As tomadas aparentes instaladas com sistema de canaletas deverão ser substituídas por sistema de condutele, com caixas de passagem aparentes, instalados em pontos indicados pela fiscalização.

## **6.3 INSTALAÇÕES DE LUMINÁRIAS DE EMERGÊNCIA**

Doe órgãos, doe sangue: Salve Vidas.



ESTADO DO RIO GRANDE DO SUL



## PREFEITURA MUNICIPAL DE ARARICÁ

Deverá ocorrer o fornecimento e instalação de luminárias de emergência do tipo bloco autônomo com 2 faroletes direcionáveis, destinadas à iluminação dos corredores e da sala de recepção, totalizando 3 (três) unidades. A instalação deverá incluir a execução dos pontos elétricos necessários, com fornecimento e instalação de tomadas para alimentação dos equipamentos, bem como eletrodutos, conexões, suportes, fixações e demais acessórios indispensáveis ao perfeito funcionamento do sistema.

As luminárias deverão ser posicionadas conforme planta esquemática, de forma a garantir adequada iluminação das rotas de circulação e saída, observando-se as normas técnicas e exigências de segurança aplicáveis. A instalação elétrica deverá ser executada de maneira embutida ou aparente, conforme as condições do local e orientação da fiscalização, garantindo perfeito acabamento, funcionamento e autonomia dos equipamentos.



## 7. ENTREGA DA OBRA

O prazo de entrega da obra é de 30 dias (1 meses).

Todas as instalações elétricas deverão ser testadas antes da entrega da obra.

### 16.2 LIMPEZA FINAL

Doe órgãos, doe sangue: Salve Vidas.



ESTADO DO RIO GRANDE DO SUL



## PREFEITURA MUNICIPAL DE ARARICÁ

A obra deverá ser entregue totalmente limpa, sem entulhos e sem marcas de tinta ou argamassas, pronta para ser usada imediatamente.

### 16.3 TERMO DE ENTREGA

Após 15 dias da comunicação da finalização da obra, deverá ser lavrado TERMO DE ENTREGA PROVISÓRIO, com relação de pendências a serem executadas no prazo de 30 dias.

Após 2 meses, caso não houver pendências, deverá ser lavrado TERMO DE ENTREGA DEFINITIVO. Os termos serão lavrados em duas vias pela CONTRATANTE e pela CONTRATADA, onde será feita a entrega das chaves em definitivo.

Araricá, 12 de maio de 2026.

Documento assinado digitalmente  
**gov.br** GERSON LAMBERTI  
Data: 09/06/2026 12:54:11-0300  
Verifique em <https://validar.iti.gov.br>

---

**Eng. Civil Gerson Lamberti**  
**CREA/RS 78311**  
Secretaria de Planejamento  
Habitação, Segurança e Mobilidade

Doe órgãos, doe sangue: Salve Vidas.

Número: 121  
CNPJ: 01612918000154

Obra: REVESTIMENTO E PINTURAS DO HALL E CORREDOR DE ACESSO

Orçamento: REFORMA POSTO DE SAÚDE DOM INACIO DE LOYOLA

Cliente:

BDI Padrão: 24,840%

Bancos:

SINAPI: RS 3/2026

Empresa: MUNICIPIO DE ARARICA



## Planilha Sintética c/ Mão de Obra e Material

Item	Tipo	Banco	Código	Descrição	Un.	Qty.	Preço Unit. com BDI			Preço Total		
							MAT	M.O.	Total	MAT	M.O.	Total
1				SERVIÇOS INICIAIS								
1.1	Composição	Próprio	3	ADMINISTRAÇÃO LOCAL	MÊS	0,036	2.648,59	46.884,17	49.532,76	95,34	1.687,83	1.783,17
2				HALL DE ENTRADA E PINTURA						13.999,33	8.188,86	22.188,19
2.1	Composição	Próprio	86	LIXAMENTO MANUAL DE PAREDE (Adaptado SINAPI 88495) FORRO EM DRYWALL, PARA AMBIENTES COMERCIAIS, INCLUSIVE ESTRUTURA BIRECIONAL DE	M2	161,28	0,72	1,87	2,59	116,12	301,59	417,71
2.2	Composição	SINAPI	96114	FIXAÇÃO. AF_08/2023_PS ACABAMENTOS PARA FORRO (MOLDURA EM DRYWALL, COM LARGURA DE 15 CM).	M2	38,48	79,81	26,32	106,13	3.071,09	1.012,79	4.083,88
2.3	Composição	SINAPI	96123	AF_08/2023_PS EMASSAMENTO COM MASSA LÁTEX, APLICAÇÃO EM TETO, DUAS DEMÃOS, LIXAMENTO MANUAL.	M	27,1	27,40	11,94	39,34	742,54	323,57	1.066,11
2.4	Composição	SINAPI	88496	AF_04/2023 PINTURA EPOXI, APLICAÇÃO MANUAL EM PAREDES, DUAS DEMÃOS. AF_04/2023 (Adaptada SINAPI	M2	38,48	17,37	27,03	44,40	668,40	1.040,11	1.708,51
2.5	Composição	Próprio	85	88489) PINTURA LÁTEX ACRÍLICA PREMIUM, APLICAÇÃO MANUAL EM PAREDES, DUAS DEMÃOS.	M2	93,65	23,26	5,94	29,20	2.178,30	556,28	2.734,58
2.6	Composição	SINAPI	88489	AF_04/2023	M2	69,98	11,66	5,94	17,60	815,96	415,68	1.231,64
2.7	Composição	SINAPI	88488	PINTURA LÁTEX ACRÍLICA PREMIUM, APLICAÇÃO MANUAL EM TETO, DUAS DEMÃOS. AF_04/2023	M2	73,51	12,50	8,27	20,77	918,88	607,92	1.526,80
2.8	Composição	SINAPI	102193	LIXAMENTO DE MADEIRA PARA APLICAÇÃO DE FUNDO OU PINTURA. AF_01/2021 PINTURA TINTA DE ACABAMENTO (PIGMENTADA) ESMALTE SINTÉTICO FOSCO EM MADEIRA, 2	M2	48,1	1,29	1,56	2,85	62,05	75,03	137,08
2.9	Composição	SINAPI	102218	DEMÃOS. AF_01/2021 Cópia SINAPI (97599) - LUMINÁRIA DE EMERGÊNCIA, COM BLOCO AUTONOMO COM 2 FAROLETES	M2	48,1	11,07	10,97	22,04	532,47	527,65	1.060,12
2.10	Composição	Próprio	83	55W - FORNECIMENTO E INSTALAÇÃO. AF_09/2024 Cópia SINAPI (103782) - SPOT LED EMBUTIR DIRECIONAL, 5W, 3000K, ANTIOFUSCANTE -	UN	3	129,27	6,94	136,21	387,81	20,82	408,63
2.11	Composição	Próprio	89	FORNECIMENTO E INSTALAÇÃO. AF_09/2024 Cópia SINAPI (103782) - PAINEL LED 32W, EMBUTIR, 40x40, 6500K - FORNECIMENTO E	UN	7	20,95	18,99	39,94	146,65	132,93	279,58
2.12	Composição	Próprio	88	INSTALAÇÃO. AF_09/2024 CABO DE COBRE FLEXÍVEL ISOLADO, 2,5 MM², ANTI-CHAMA 0,6/1,0 KV, PARA CIRCUITOS	UN	5	123,07	18,99	142,06	615,35	94,95	710,30
2.13	Composição	SINAPI	91927	TERMINAIS - FORNECIMENTO E INSTALAÇÃO. AF_03/2023 CABO DE COBRE FLEXÍVEL ISOLADO, 1,5 MM², ANTI-CHAMA 0,6/1,0 KV, PARA CIRCUITOS	M	100	5,15	1,64	6,79	515,00	164,00	679,00
2.14	Composição	SINAPI	91925	TERMINAIS - FORNECIMENTO E INSTALAÇÃO. AF_03/2023 TOMADA MÉDIA DE EMBUTIR (2 MÓDULOS), 2P+T 10 A, INCLUINDO SUPORTE E PLACA -	M	50	3,73	1,30	5,03	186,50	65,00	251,50
2.15	Composição	SINAPI	92004	FORNECIMENTO E INSTALAÇÃO. AF_03/2023 TOMADA MÉDIA DE EMBUTIR (2 MÓDULOS), 2P+T 20 A, INCLUINDO SUPORTE E PLACA -	UN	20	38,71	39,51	78,22	774,20	790,20	1.564,40
2.16	Composição	SINAPI	92005	FORNECIMENTO E INSTALAÇÃO. AF_03/2023 INTERRUPTOR SIMPLES (1 MÓDULO) COM 1 TOMADA DE EMBUTIR 2P+T 10 A, INCLUINDO	UN	10	44,60	39,51	84,11	446,00	395,10	841,10
2.17	Composição	SINAPI	92023	SUPORTE E PLACA - FORNECIMENTO E INSTALAÇÃO. AF_03/2023 CONDULETE DE PVC, TIPO X, PARA ELETRODUTO DE PVC SOLDÁVEL DN 20 MM (1/2"), APARENTE -	UN	19	35,99	34,66	70,65	683,81	658,54	1.342,35
2.18	Composição	SINAPI	95816	FORNECIMENTO E INSTALAÇÃO. AF_01/2026 CONDULETE DE PVC, TIPO X, PARA ELETRODUTO DE PVC SOLDÁVEL DN 25 MM (3/4"), APARENTE -	UN	10	26,05	15,68	41,73	260,50	156,80	417,30
2.19	Composição	SINAPI	95817	FORNECIMENTO E INSTALAÇÃO. AF_01/2026 ELETRODUTO RÍGIDO SOLDÁVEL, PVC, DN 20 MM (1/2"), APARENTE - FORNECIMENTO E	UN	10	25,61	16,49	42,10	256,10	164,90	421,00
2.20	Composição	SINAPI	95726	INSTALAÇÃO. AF_01/2026 ELETRODUTO RÍGIDO SOLDÁVEL, PVC, DN 25 MM (3/4"), APARENTE - FORNECIMENTO E	M	20	10,52	11,30	21,82	210,40	226,00	436,40
2.21	Composição	SINAPI	95727	INSTALAÇÃO. AF_01/2026 DEMOLIÇÃO DE ARGAMASSAS, DE FORMA DE FORMA MECANIZADA COM MARTELETE, SEM	M	20	11,73	11,73	23,46	234,60	234,60	469,20
2.22	Composição	SINAPI	104791	REAPROVEITAMENTO. AF_09/2023	M2	10	2,25	7,38	9,63	22,50	73,80	96,30

2.23	Composição	SINAPI	104958 AF_03/2024	MASSA ÚNICA, EM ARGAMASSA TRAÇO 1:2:8 PREPARO MECÂNICO, APLICADA MANUALMENTE EM PAREDES INTERNAS DE AMBIENTES COM ÁREA MAIOR QUE 10M², E = 10MM, COM TALISCAS.	M2	10	15,41	15,06	30,47	154,10	150,60	304,70
<b>3</b>				<b>REVESTIMENTO CERÂMICO PAREDE</b>						<b>24.707,69</b>	<b>4.106,00</b>	<b>28.813,69</b>
3.1	Composição	Próprio	86	LIXAMENTO MANUAL DE PAREDE (Adaptado SINAPI 88495)	M2	118,4	0,72	1,87	2,59	85,25	221,40	306,65
3.2	Composição	Próprio	84	CM APLICADAS NA ALTURA INTEIRA DAS PAREDES. (Adaptado SINAPI 104611)	M2	118,4	198,21	28,79	227,00	23.468,07	3.408,73	26.876,80
3.3	Composição	SINAPI	96120	ACABAMENTOS PARA FORRO (MOLDURA DE GESSO). AF_08/2023	M	46,8	2,31	1,90	4,21	108,10	88,92	197,02
3.4	Insumo	SINAPI	20017	GUARNICAO / ALIZAR / VISTA LISA EM MADEIRA MACICA, PARA PORTA, E = *1* CM, L = *5* CM, CEDRINHO / ANGELIM COMERCIAL / TAURI/ CURUPIXA / PEROBA / CUMARU OU EQUIVALENTE DA REGIAO	M	30	15,38	0,00	15,38	461,40	0,00	461,40
3.5	Composição	SINAPI	88488	PINTURA LÁTEX ACRÍLICA PREMIUM, APLICAÇÃO MANUAL EM TETO, DUAS DEMÃOS. AF_04/2023	M2	46,79	12,50	8,27	20,77	584,87	386,95	971,82
<b>4</b>				<b>PINTURA INTERNA - SALAS</b>						<b>7.598,70</b>	<b>3.904,14</b>	<b>11.502,84</b>
4.1	Composição	Próprio	86	LIXAMENTO MANUAL DE PAREDE (Adaptado SINAPI 88495)	M2	273,24	0,72	1,87	2,59	196,74	510,95	707,69
4.2	Composição	Próprio	85	PINTURA EPOXI, APLICAÇÃO MANUAL EM PAREDES, DUAS DEMÃOS. AF_04/2023 (Adaptada SINAPI 88489)	M2	157,26	23,26	5,94	29,20	3.657,87	934,12	4.591,99
4.3	Composição	SINAPI	88488	PINTURA LÁTEX ACRÍLICA PREMIUM, APLICAÇÃO MANUAL EM TETO, DUAS DEMÃOS. AF_04/2023	M2	136,75	12,50	8,27	20,77	1.709,37	1.130,92	2.840,29
4.4	Composição	SINAPI	88489	PINTURA LÁTEX ACRÍLICA PREMIUM, APLICAÇÃO MANUAL EM PAREDES, DUAS DEMÃOS. AF_04/2023	M2	136,49	11,66	5,94	17,60	1.591,47	810,75	2.402,22
4.5	Composição	SINAPI	102193	LIXAMENTO DE MADEIRA PARA APLICAÇÃO DE FUNDO OU PINTURA. AF_01/2021	M2	14,43	1,29	1,56	2,85	18,61	22,51	41,12
4.6	Composição	SINAPI	102218	PINTURA TINTA DE ACABAMENTO (PIGMENTADA) ESMALTE SINTÉTICO FOSCO EM MADEIRA, 2 DEMÃOS. AF_01/2021	M2	14,43	11,07	10,97	22,04	159,74	158,29	318,03
4.7	Composição	SINAPI	104791	DEMOLIÇÃO DE ARGAMASSAS, DE FORMA DE FORMA MECANIZADA COM MARTELETE, SEM REAPROVEITAMENTO. AF_09/2023	M2	15	2,25	7,38	9,63	33,75	110,70	144,45
4.8	Composição	SINAPI	104958 AF_03/2024	MASSA ÚNICA, EM ARGAMASSA TRAÇO 1:2:8 PREPARO MECÂNICO, APLICADA MANUALMENTE EM PAREDES INTERNAS DE AMBIENTES COM ÁREA MAIOR QUE 10M², E = 10MM, COM TALISCAS.	M2	15	15,41	15,06	30,47	231,15	225,90	457,05
Documento assinado digitalmente												
Araricá, 26 de maio de 2026  GERSON LAMBERTI										<b>46.401,06</b>	<b>17.886,83</b>	<b>64.287,89</b>
Data: 26/05/2026 17:08:36-0300												
Verifique em <a href="https://validar.iti.gov.br">https://validar.iti.gov.br</a>												
Eng. Civil Gerson Lamberti												
CREA-RS 78311												
										<b>Total sem BDI</b>	<b>51.503,96</b>	
										<b>Total do BDI</b>	<b>12.783,93</b>	
										<b>Total</b>	<b>64.287,89</b>	

Número: 121

BDI Padrão: **24,840%**

SINAPI: RS 3/2026

Obra: **REVESTIMENTO E PINTURAS DO HALL E CORREDOR DE ACESSO**



## Cronograma Físico-Financeiro

Item	Descrição	Total	1º quinzena	2º quinzena	3º quinzena
1	SERVIÇOS INICIAIS	100,00% 1.783,17	33,00% R\$588,45	33,00% R\$588,45	34,00% R\$606,28
2	HALL DE ENTRADA E PINTURA	100,00% 22.188,19	40,00% R\$8.875,28	30,00% R\$6.656,46	30,00% R\$6.656,46
3	REVESTIMENTO CERÂMICO PAREDE	100,00% 28.813,69	50,00% R\$14.406,85	50,00% R\$14.406,85	-
4	PINTURA INTERNA - SALAS	100,00% 11.502,84	-	50,00% R\$5.751,42	50,00% R\$5.751,42
	Porcentagem do período	100,00%	37,13%	42,63%	20,24%
	Total do período	R\$64.287,89	R\$23.870,57	R\$27.403,17	R\$13.014,15
	Porcentagem acumulada		37,13%	79,76%	100,00%
	Total acumulado		R\$23.870,57	R\$51.273,74	R\$64.287,89

**Total sem BDI**

**51.503,96**

**Total do BDI**

**12.783,93**

**Total**

**64.287,89**

Araricá, 26 de maio de 2026

Documento assinado digitalmente

gov.br

GERSON LAMBERTI

Data: 26/05/2026 17:08:36-0300

Verifique em <https://validar.iti.gov.br>

Eng. Civil Gerson Lamberti

CREA-RS 78311

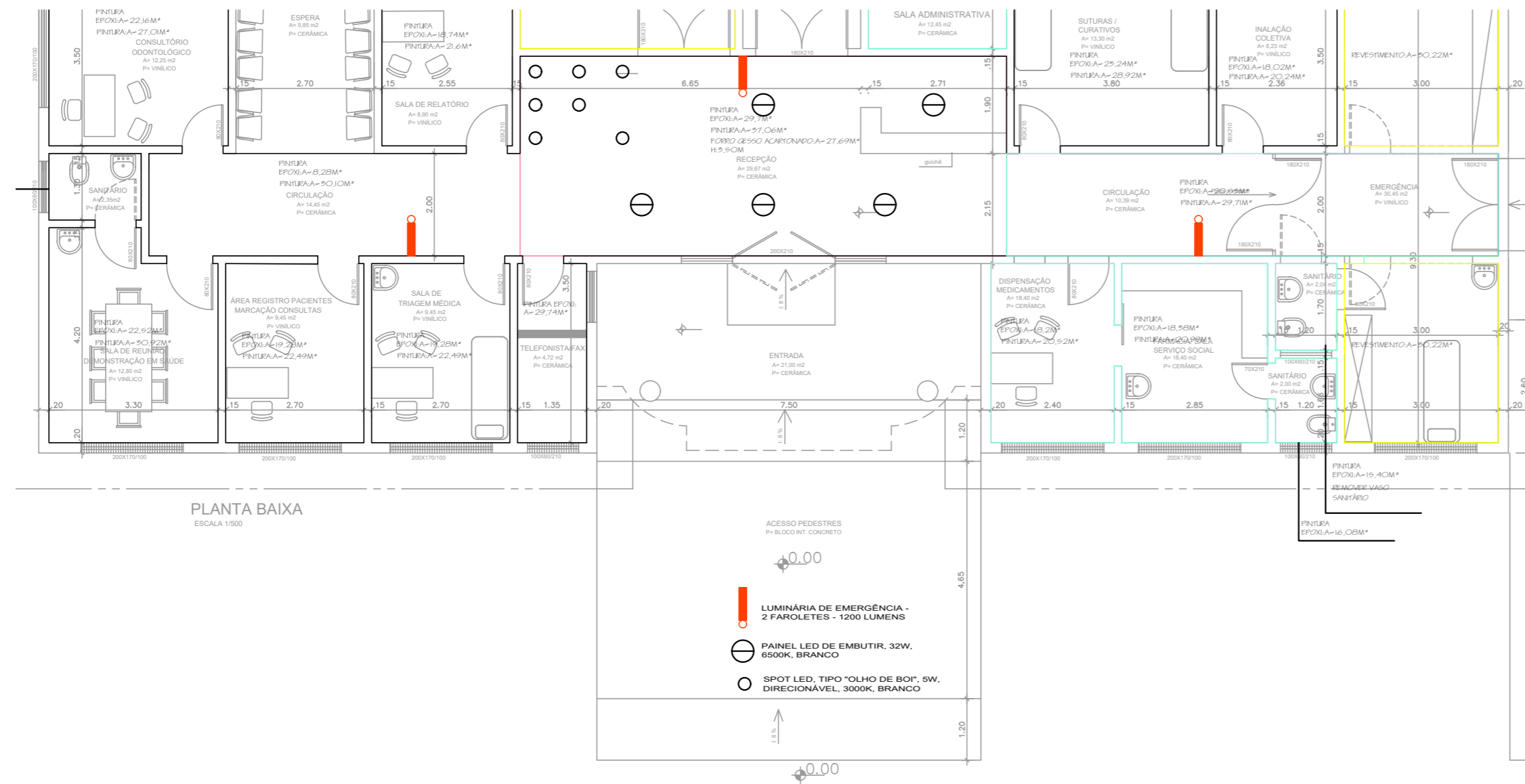

PLANTA BAIXA  
ESCALA 1/500



PREFEITURA MUNICIPAL DE ARARICÁ

SECRETARIA DE PLANEJAMENTO E DESENVOLVIMENTO

REFORMA POSTO DOM INÁCIO DE LOYOLA

PLANTA BAIXA – PONTOS ELÉTRICOS RECEPÇÃO

DESENHO JÚLIA

ESCALA 1/100

ÁREA: 234,05m<sup>2</sup> DATA: MARÇO/2026

PRANCHA ÚNICA

GERSON LAMBERTI  
ENGENHEIRO CIVIL – CREA/RS 78311

OSEAS GARCIA  
PREFEITO MUNICIPAL DE ARARICÁ

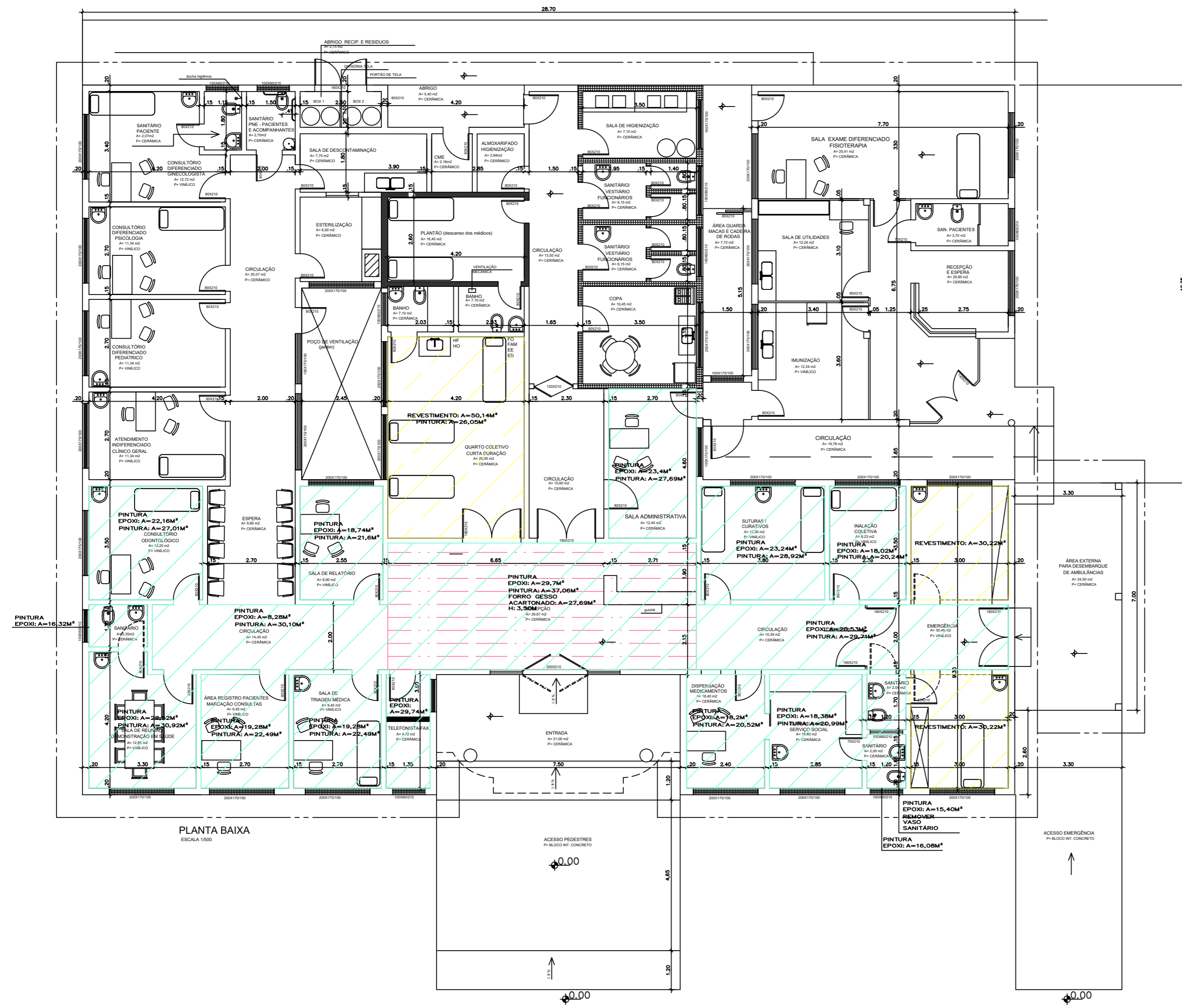



-  PINTURA
-  FORRO GESSO ACARTONADO
-  REVESTIMENTO

PLANTA BAIXA  
ESCALA 1:100



PREFEITURA MUNICIPAL DE ARARICÁ

SECRETARIA DE PLANEJAMENTO E DESENVOLVIMENTO

REFORMA POSTO DOM INÁCIO DE LOYOLA		DESENHO	JÚLIA
		ESCALA	1/100
		ÁREA	234,05m <sup>2</sup>
		DATA	MARÇO/2026
<p>Documento assinado digitalmente</p> <p> GERSON LAMBERTI Data: 12/05/2026 16:04:30-0300 Verifique em <a href="https://validar.iti.gov.br">https://validar.iti.gov.br</a></p>		<p>FRANCHA</p> <p></p>	
<p>GERSON LAMBERTI ENGENHEIRO CIVIL - CREA/RS 78311</p>		<p>OSEAS GARCIA PREFEITO MUNICIPAL DE ARARICÁ</p>	

## Declaração

A Prefeitura Municipal de ARARICÁ declara para os devidos e necessários fins que na elaboração do orçamento referente ao objeto "Reforma Posto de Saúde Don Inácio de Loyola", CT nº , foi adotado percentual de BDI de 24,84 % (conforme planilha da composição analítica abaixo) e encargos sem desoneração em conformidade com o estabelecido no SINAPI.

Declaramos ainda que a alíquota de ISSQN no município é de 2%, a incidir sobre o valor total da obra.

O regime de execução da obra será empreitada por preço global.

Oportunamente, declaramos que a opção de orçamento considerando os encargos sem desoneração é a opção mais adequada para a Administração Pública Municipal.

Composição do BDI (conforme Acórdão 2622/2013 TCU)		
<b>TIPO DE OBRA: 1 - Construção de Edifícios</b>		
Itens		Adotado
AC	ADM CENTRAL	5,50 %
S+G	SEGURO E GARANTIA	1,00 %
R	RISCO	1,27 %
DF	DESP. FINANCEIRAS	1,39 %
L	LUCRO	7,80 %
I	IMPOSTOS	5,65 %
	PIS	0,65 %
	COFINS	3,00 %
	ISSQN (Aliquota x %Base de cálculo)	2,00 %
	CPRB	0,00 %
Fórmula do BDI		
$BDI = \frac{(1 + AC + S + G + R) * (1 + DF) * (1 + L)}{(1 - I)} - 1$		
BDI Resultante		
<b>BDI Resultante</b>		<b>24,84 %</b>

De acordo com o Acórdão  
2622/2013-TCU.

Documento assinado digitalmente  
 GERSON LAMBERTI  
Data: 09/06/2026 09:27:16-0300  
Verifique em <https://validar.it.gov.br>

ARARICÁ, 09 de junho de 2026

Gerson Lamberti - Responsável Técnico  
CREA nºRS 78311-D

Oseas Garcia - Prefeito  
CPF nº005.505.630-07

## Apêndice 21 – Encargos Sociais – Rio Grande do Sul

**RIO GRANDE DO SUL** VIGÊNCIA A PARTIR DE 01/2026

ENCARGOS SOCIAIS SOBRE A MÃO DE OBRA					
CÓDIGO	DESCRIÇÃO	COM DESONERAÇÃO		SEM DESONERAÇÃO	
		HORISTA %	MENSALISTA %	HORISTA %	MENSALISTA %
<b>GRUPO A</b>					
A1	INSS	10,00%	10,00%	20,00%	20,00%
A2	SESI	1,50%	1,50%	1,50%	1,50%
A3	SENAI	1,00%	1,00%	1,00%	1,00%
A4	INCRA	0,20%	0,20%	0,20%	0,20%
A5	SEBRAE	0,60%	0,60%	0,60%	0,60%
A6	Salário Educação	2,50%	2,50%	2,50%	2,50%
A7	Seguro Contra Acidentes de Trabalho	3,00%	3,00%	3,00%	3,00%
A8	FGTS	8,00%	8,00%	8,00%	8,00%
A9	SECONCI	0,00%	0,00%	0,00%	0,00%
<b>A</b>	<b>Total</b>	<b>26,80%</b>	<b>26,80%</b>	<b>36,80%</b>	<b>36,80%</b>
<b>GRUPO B</b>					
B1	Repouso Semanal Remunerado	17,78%	Não incide	17,78%	Não incide
B2	Feriados	4,21%	Não incide	4,21%	Não incide
B3	Auxílio - Enfermidade	0,88%	0,67%	0,88%	0,67%
B4	13º Salário	10,92%	8,29%	10,92%	8,29%
B5	Licença Paternidade	0,07%	0,05%	0,07%	0,05%
B6	Faltas Justificadas	0,73%	0,56%	0,73%	0,56%
B7	Dias de Chuvas	1,65%	Não incide	1,65%	Não incide
B8	Auxílio Acidente de Trabalho	0,03%	0,02%	0,03%	0,02%
B9	Férias Gozadas	11,04%	8,38%	11,04%	8,38%
B10	Salário Maternidade	0,04%	0,03%	0,04%	0,03%
<b>B</b>	<b>Total</b>	<b>47,35%</b>	<b>18,00%</b>	<b>47,35%</b>	<b>18,00%</b>
<b>GRUPO C</b>					
C1	Aviso Prévio Indenizado	4,18%	3,17%	4,18%	3,17%
C2	Aviso Prévio Trabalhado	0,11%	0,08%	0,11%	0,08%
C3	Férias Indenizadas	3,59%	2,73%	3,59%	2,73%
C4	Depósito Rescisão Sem Justa Causa	1,78%	1,35%	1,78%	1,35%
C5	Indenização Adicional	0,35%	0,26%	0,35%	0,26%
<b>C</b>	<b>Total</b>	<b>10,01%</b>	<b>7,59%</b>	<b>10,01%</b>	<b>7,59%</b>
<b>GRUPO D</b>					
D1	Reincidência de Grupo A sobre Grupo B (sem considerar INNS sobre 13º, conforme Lei nº 14.973/2024)	11,60%	4,00%	17,42%	6,62%
D2	Reincidência de Grupo A sobre Aviso Prévio Trabalhado e Reincidência do FGTS sobre Aviso Prévio Indenizado	0,36%	0,28%	0,37%	0,28%
<b>D</b>	<b>Total</b>	<b>11,96%</b>	<b>4,28%</b>	<b>17,79%</b>	<b>6,90%</b>
<b>TOTAL(A+B+C+D)</b>		<b>96,12%</b>	<b>56,67%</b>	<b>111,95%</b>	<b>69,29%</b>

Fonte: Informação Dias de Chuva – INMET