

## EDITAL

CONCORRÊNCIA ELETRÔNICA Nº 004/2026  
PROCESSO ADM. 2026.02.009

O MUNICÍPIO DE PEDRO RÉGIS, TORNA PÚBLICO, PARA CONHECIMENTO DOS INTERESSADOS, QUE A PREFEITURA MUNICIPAL REALIZARÁ LICITAÇÃO NA MODALIDADE **CONCORRÊNCIA**, NA FORMA **ELETRÔNICA**, NOS TERMOS DA LEI Nº 14.133/2021, DA LEI COMPLEMENTAR Nº 123/2006, E DECRETOS MUNICIPAIS N.º 004 e 011/2024 E DAS EXIGÊNCIAS ESTABELECIDAS NESTE EDITAL.

<b>ÓRGÃOS INTERESSADOS:</b>	<b>DEPARTAMENTO DE INFRAESTRUTURA</b>
<b>DATA E HORA DE INICIO DAS PROPOSTAS:</b>	09H:00M DO DIA 09/03/2026 (HORÁRIO DE BRASÍLIA).
<b>DATA E HORA LIMITE PARA IMPUGNAÇÃO:</b>	23H:59M DO DIA 18/03/2026 (HORÁRIO DE BRASÍLIA).
<b>DATA E HORA FINAL DAS PROPOSTAS:</b>	09H:00M DO DIA 23/03/2026 (HORÁRIO DE BRASÍLIA).
<b>DATA DE ABERTURA DAS PROPOSTAS – SESSÃO PÚBLICA:</b>	09H:01M DO DIA 23/03/2026 (HORÁRIO DE BRASÍLIA).
<b>CRITÉRIO DE JULGAMENTO:</b>	<b>MAIOR DESCONTO</b>
<b>IMPUGNAÇÕES E ESCLARECIMENTOS</b>	Até 03 (três) dias úteis antes da data designada para a abertura da sessão pública.
<b>LOCAL:</b>	<a href="http://www.portaldecompraspublicas.com.br">www.portaldecompraspublicas.com.br</a>
<b>MODO DE DISPUTA</b>	<b>ABERTO</b>
<b>PUBLICAÇÃO</b>	<b>Portal Nacional de Contratações Públicas (PNCP), Imprensa Oficial do Município e Portal da Transparência do Município e Jornal de grande circulação e Diário Oficial da União, nos termos do Decreto Municipal n.º 004/2024</b>

### 1. DO OBJETO.

1.1 O objeto da presente licitação é a escolha da proposta mais vantajosa para **contratação de empresa especializada para execução de obra de urbanização no sítio cuité localizada na zona rural em Pedro Régis**, conforme condições, quantidades e exigências estabelecidas neste Edital e seus anexos.

1.2 O critério de julgamento adotado será o maior desconto, considerado o menor dispêndio para a Administração, nos termos do art. 34 da Lei nº 14.133/2021, e observadas as exigências contidas neste Edital e seus Anexos quanto às especificações do objeto.

### 2. DOS RECURSOS ORÇAMENTÁRIOS

2.1 As despesas para atender a esta licitação estão programadas em dotação orçamentária própria, prevista no orçamento da União para o exercício de 2026, na classificação abaixo:

05.01 DEPARTAMENTO DA INFRAESTRUTURA – 15.451.0575.1016 CONSTRUIR E REPARAR CALÇAMENTOS, MEIO FIO, MURO DE ARRIMO – 4.4.90.51.99 OBRAS E INSTALAÇÕES e PLANO DE AÇÃO 09032021-012377.

### 3. DO CREDENCIAMENTO.

3.1. O Credenciamento é o nível básico do registro cadastral no **PORTAL DE COMPRAS PÚBLICAS** que permite a participação dos interessados na modalidade LICITATÓRIA CONCORRÊNCIA, em sua FORMA ELETRÔNICA.

3.2. O cadastro deverá ser feito no Portal de Compras Públicas, no sítio [www.portaldecompraspublicas.com.br](http://www.portaldecompraspublicas.com.br);

3.3. O credenciamento junto ao provedor do sistema implica a responsabilidade do licitante ou de seu representante legal e a presunção de sua capacidade técnica para realização das transações inerentes a esta licitação.

3.4. O licitante responsabiliza-se exclusiva e formalmente pelas transações efetuadas em seu nome, assume como firmes e verdadeiras suas propostas e seus lances, inclusive os atos praticados diretamente ou por seu representante, excluída a responsabilidade do provedor do sistema ou do órgão ou entidade promotora da licitação por eventuais danos decorrentes de uso indevido das credenciais de acesso, ainda que por terceiros.

3.5. É de responsabilidade do cadastrado conferir a exatidão dos seus dados cadastrais no **PORTAL DE COMPRAS PÚBLICAS** e mantê-los atualizados junto aos órgãos responsáveis pela informação, devendo proceder, imediatamente, à correção ou à alteração dos registros tão logo identifique incorreção ou aqueles se tornem desatualizados.

**3.5.1.** A não observância do disposto no subitem anterior poderá ensejar desclassificação no momento da habilitação.

### 4. DA PARTICIPAÇÃO NA CONCORRÊNCIA.

4.1. Poderão participar desta Concorrência interessados cujo ramo de atividade seja compatível com o objeto desta licitação, e que estejam com Credenciamento regular no **PORTAL DE COMPRAS PÚBLICAS**.

4.2. Será concedido tratamento favorecido para as microempresas e empresas de pequeno porte, para as sociedades cooperativas mencionadas no artigo 34 da Lei nº 11.488/2007, para o microempreendedor individual - MEI, nos limites previstos da Lei Complementar nº 123/2006, no artigo 4º da Lei nº 14.133/2021 e Decreto Municipal nº. 004/2024.

4.3. Não poderão participar desta licitação os interessados:

**4.3.1.** Proibidos de participar de licitações e celebrar contratos administrativos, na forma da legislação vigente;

**4.3.2.** Que não atendam às condições deste Edital e seu(s) anexo(s);

**4.3.3.** Estrangeiros que não tenham representação legal no Brasil com poderes expressos para receber citação e responder administrativa ou judicialmente;

**4.3.4.** Que se enquadrem nas vedações previstas no artigo 14 da Lei Federal nº 14.133/2021;

**4.3.5.** Organizações da Sociedade Civil de Interesse Público - OSCIP, atuando nessa condição (Acórdão nº 746/2014-TCU-Plenário).

**ESTADO DA PARAÍBA  
PREFEITURA MUNICIPAL DE PEDRO RÉGIS**

**4.3.6.** Em consórcio ou coligação de empresas, haja vista que o objeto possui baixa complexidade, bem como, não é de grande vulto (art.6º, XXII da Lei Federal n.º 14.133/2021), conforme Acórdãos TCU n.º 1.405/2006, 1.453/2009, - Plenário e n.º1.102/2009.

4.4. Como condição para participação na concorrência, a licitante assinalará “sim” ou “não” em campo próprio do sistema eletrônico, relativo às seguintes declarações:

**4.4.1.** Que cumpre (*conforme o caso*) os requisitos estabelecidos no artigo 3º da Lei Complementar nº 123/2006, estando apta a usufruir do tratamento favorecido estabelecido em seus arts. 42 a 49 e que não celebrou contratos com a Administração Pública cujos valores extrapolem a receita bruta máxima admitida para fins de enquadramento como empresa de pequeno porte;

**4.4.2.** Que está ciente e concorda com as condições contidas no Edital e seus anexos;

**4.4.3.** Que cumpre os requisitos para a habilitação definidos no Edital e que a proposta apresentada está em conformidade com as exigências editalícias;

**4.4.4.** Que inexistem fatos impeditivos para sua habilitação no certame, ciente da obrigatoriedade de declarar ocorrências posteriores;

**4.4.5.** Que não emprega menor de 18 anos em trabalho noturno, perigoso ou insalubre e não emprega menor de 16 anos, salvo menor, a partir de 14 anos, na condição de aprendiz, nos termos do artigo 7º, XXXIII, da Constituição Federal de 1998;

**4.4.6.** Que não possui, em sua cadeia produtiva, empregados executando trabalho degradante ou forçado, observando o disposto nos incisos III e IV do art. 1º e no inciso III do art. 5º da Constituição Federal;

**4.4.7.** Que cumpre com a reserva de cargos prevista em lei para pessoa com deficiência ou para reabilitado da Previdência Social e que atendam às regras de acessibilidade previstas na legislação, conforme disposto no art. 93 da Lei nº 8.213/1991.

4.5. A declaração falsa relativa ao cumprimento de qualquer condição sujeitará o licitante às sanções previstas em lei e neste Edital.

## **5. DA APRESENTAÇÃO DA PROPOSTA**

5.1. Na presente licitação, a fase de habilitação sucederá as fases de apresentação de propostas e lances e de julgamento. (Art. 17, Lei Federal n.º 14.133/2021).

5.2 Os licitantes encaminharão, exclusivamente por meio do sistema eletrônico, proposta com a descrição do objeto ofertado e o preço, até a data e o horário estabelecidos para abertura da sessão pública, quando, então, encerrar-se-á automaticamente a etapa de envio.

5.3 O envio da proposta, ocorrerá por meio de chave de acesso e senha.

5.4 Incumbirá ao licitante acompanhar as operações no sistema eletrônico durante a sessão pública da Concorrência, ficando responsável pelo ônus decorrente da perda de negócios, diante da inobservância de quaisquer mensagens emitidas pelo sistema ou de sua desconexão.

5.5 Até a abertura da sessão pública, os licitantes poderão retirar ou substituir a proposta e os documentos de habilitação anteriormente inseridos no sistema.

5.6 Não será estabelecida, nessa etapa do certame, ordem de classificação entre as propostas apresentadas, o que somente ocorrerá após a realização dos procedimentos de negociação e julgamento da proposta.

5.7 Os documentos que compõem a proposta do licitante melhor classificado somente serão disponibilizados para avaliação do agente de contratação e para acesso público após o encerramento do envio de lances.

5.1

## **6 DO PREENCHIMENTO DA PROPOSTA E GARANTIA (ART.58).**

6.1 O licitante enviará sua proposta mediante o preenchimento, no sistema eletrônico, em especial os campos:

6.1.1 Valor do desconto (%).

6.1.2 Descrição detalhada do objeto, contendo as informações similares ao item 1 deste edital.

6.2 Todas as especificações do objeto contidas na proposta vinculam a Contratada.

6.3 Nos valores propostos estarão inclusos todos os custos operacionais, encargos previdenciários, trabalhistas, tributários, sociais, comerciais e quaisquer outros que incidam direta ou indiretamente na execução da obra.

6.4 A proposta apresentada deverá contemplar o valor total dos custos da contratação, inclusive aqueles estimados para as ocorrências de fatos geradores.

6.5 A apresentação das propostas implica obrigatoriedade do cumprimento das disposições nelas contidas, em conformidade com o que dispõe o Projeto básico, assumindo o proponente o compromisso de executar a obra nos seus termos, bem como de fornecer mão de obra, materiais, equipamentos, ferramentas e utensílios necessários, em quantidades e qualidades adequadas à perfeita execução contratual, promovendo, quando requerido, sua substituição.

6.6 Os preços ofertados, tanto na proposta inicial, quanto na etapa de lances, serão de exclusiva responsabilidade do licitante, não lhe assistindo o direito de pleitear qualquer alteração, sob alegação de erro, omissão ou qualquer outro pretexto.

6.7 O prazo de validade da proposta não será inferior a **90 (noventa) dias**, a contar da data de sua apresentação.

6.8 Os licitantes devem respeitar os preços máximos estabelecidos nas normas de regência de contratações públicas, quando participarem de licitações públicas.

6.9 O descumprimento das regras supramencionadas pela Administração por parte dos contratados pode ensejar a responsabilização pelos órgãos de controle e, após o devido processo legal, gerar as seguintes consequências: assinatura de prazo para a adoção das medidas necessárias ao exato cumprimento da lei o condenação dos agentes públicos responsáveis e da empresa contratada ao pagamento dos prejuízos ao erário, caso verificada a ocorrência de superfaturamento por sobrepreço na execução do contrato.

### **Da Garantia Proposta (Pré-qualificação)**

6.10 Juntamente com o preenchimento da proposta nos termos descritos anteriormente, **os licitantes deverão apresentar garantia de proposta, como requisito de pré-habilitação, correspondendo a 1% (um por cento) do valor estimado para a contratação.**

6.10.1 A garantia de proposta citada no subitem 6.10 poderá ser prestada nas modalidades de que trata o § 1º do art. 96 da Lei Federal n.º 14.133/2021:

- a) caução em dinheiro ou em títulos da dívida pública emitidos sob a forma escritural, mediante registro em sistema centralizado de liquidação e de custódia autorizado pelo Banco Central do Brasil, e avaliados por seus valores econômicos, conforme definido pelo Ministério da Economia;
- b) seguro-garantia;
- c) fiança bancária emitida por banco ou instituição financeira devidamente autorizada a operar no País pelo Banco Central do Brasil.
- d) - título de capitalização custeado por pagamento único, com resgate pelo valor total.

6.10.2 A garantia da proposta, quando prestada nas modalidades de fiança bancária ou seguro-garantia, deverá ser apresentada por meio de instrumento válido, vigente e eficaz durante todo o prazo estabelecido neste edital, obrigando solidariamente a instituição garantidora perante a Administração Pública.

6.10.3 A validade, eficácia e executabilidade da garantia não poderão estar condicionadas ao pagamento integral do prêmio, taxa ou quaisquer outras obrigações contratuais assumidas pelo tomador junto à instituição garantidora, nem poderão ser afetadas por inadimplementos, parcelamentos, controvérsias ou discussões de natureza privada entre o licitante e a seguradora ou instituição financeira.

6.11 A garantia de proposta terá **validade mínima de 30 (trinta) dias** e será devolvida aos licitantes no prazo de 10 (dez) dias úteis, contado da assinatura do contrato ou da data em que for declarada fracassada a licitação.

6.12 Implicará execução do valor integral da garantia de proposta a recusa em assinar o **contrato ou a não apresentação dos documentos para a contratação.**

## **7 DA ABERTURA DA SESSÃO, CLASSIFICAÇÃO DAS PROPOSTAS E FORMULAÇÃO DE LANCES.**

7.1 A abertura da presente licitação dar-se-á em sessão pública, por meio de sistema eletrônico, na data, horário e local indicados neste Edital.

7.2 A Agente de Contratação verificará as propostas apresentadas, desclassificando, desde logo, aquelas que não estejam em conformidade com os requisitos estabelecidos neste Edital, contenham vícios insanáveis ou não apresentem as especificações técnicas exigidas no edital, conforme art. 59 da Lei nº 14.133/2021.

7.2.1 Também será desclassificada a proposta que identifique o licitante.

7.2.2 A desclassificação será sempre fundamentada e registrada no sistema, com acompanhamento em tempo real por todos os participantes.

7.2.3 A não desclassificação da proposta não impede o seu julgamento definitivo em sentido contrário, levado a efeito na fase de aceitação.

7.3 O sistema ordenará automaticamente as propostas classificadas, sendo que somente estas participarão da fase de lances.

7.4 O sistema disponibilizará campo próprio para troca de mensagens entre o Agente de Contratação e os licitantes.

7.5 Iniciada a etapa competitiva, os licitantes deverão encaminhar lances exclusivamente por meio do sistema eletrônico, sendo imediatamente informados do seu recebimento e **do desconto consignado no registro**.

7.5.1 O lance deverá ser ofertado de acordo com o tipo de licitação indicada no preâmbulo deste Edital **(MAIOR DESCONTO)**.

7.6 Os licitantes poderão oferecer lances sucessivos, observando o horário fixado para abertura da sessão e as regras estabelecidas no Edital.

7.7 O licitante somente poderá oferecer lance **de percentual superior** ao último por ele ofertado e registrado pelo sistema.

**7.8 O PERCENTUAL DE DESCONTO A SER OFERECIDO PELAS LICITANTES INCIDIRÁ AUTOMATICAMENTE SOBRE O PREÇO MÁXIMO ESTABELECIDO NA PLANILHA ORÇAMENTÁRIA (ANEXO II) E REPRESENTARÁ DESCONTO UNIFORME NA FORMA LINEAR SOBRE TODOS OS ITENS DA PLANILHA ORÇAMENTÁRIA DE REFERÊNCIA (ACÓRDÃO TCU 1354/2025 - PLENÁRIO).**

7.8.1 O percentual de desconto incidirá linearmente sobre orçamento de referência, devendo ser estendido a eventuais termos aditivos (art. 33, inc. II, art. 34, §2º, e art. 82, §2º, da Lei Federal nº 14.133/2021).

7.8.2 O percentual de desconto incidirá sobre o preço global estimado pela Administração, aplicando-se linearmente sobre todos os itens do orçamento de referência.

7.8.3 O percentual de desconto deverá conter duas casas decimais.

7.8.4 Caso o percentual de desconto seja apresentado com número de casas decimais diverso do exigido, cada casa faltante ou excedente será considerada igual a zero.

7.8.5 Quando o produto do percentual de desconto sobre os itens do orçamento de referência resultar em dízima periódica, serão consideradas apenas duas casas decimais, com aproximação para mais do último algarismo, se este for igual ou superior a 5 (cinco).

7.8.6 O orçamento de referência do objeto licitado foi composto por todos os itens necessários à sua execução, devidamente discriminados, sendo elaborado com base nas composições de custos unitários extraídas do sistema de referência adotado pela Administração, servindo como base para a aplicação do percentual de desconto linear previsto neste instrumento.

7.9 O intervalo mínimo de diferença de valores entre os lances, que incidirá tanto em relação aos lances intermediários quanto em relação à proposta que cobrir a melhor oferta deverá ser de **0,5 (meio por cento)**.

7.10 Será adotado para o envio de lances na licitação o **modo de disputa aberto**, em que os licitantes apresentarão lances públicos e sucessivos, com prorrogações.

7.11 A etapa de lances da sessão pública terá duração de dez minutos e, após isso, será prorrogada automaticamente pelo sistema quando houver lance ofertado nos últimos dois minutos do período de duração da sessão pública.

**ESTADO DA PARAÍBA  
PREFEITURA MUNICIPAL DE PEDRO RÉGIS**

7.12 A prorrogação automática da etapa de lances, de que trata o item anterior, será de dois minutos e ocorrerá sucessivamente sempre que houver lances enviados nesse período de prorrogação, inclusive no caso de lances intermediários.

7.13 Não havendo novos lances na forma estabelecida nos itens anteriores, a sessão pública encerrar-se-á automaticamente.

7.14 Encerrada a fase competitiva sem que haja a prorrogação automática pelo sistema, poderá o Agente de Contratação, assessorado pela equipe de apoio, justificadamente, admitir o reinício da sessão pública de lances, em prol da consecução do melhor preço.

7.14 Em caso de falha no sistema, os lances em desacordo com os subitens anteriores deverão ser desconsiderados pelo Agente de Contratação.

7.15 Não serão aceitos dois ou mais lances de mesmo valor (**desconto**), prevalecendo aquele que for recebido e registrado primeiro.

7.16 Durante o transcurso da sessão pública, os licitantes serão informados, em tempo real, do lance de maior desconto registrado, vedada a identificação do licitante.

7.17 No caso de desconexão com o Agente de Contratação, no decorrer da etapa competitiva da Concorrência, o sistema eletrônico poderá permanecer acessível aos licitantes para a recepção dos lances.

7.18 Quando a desconexão do sistema eletrônico para o Agente de Contratação persistir por tempo superior a dez minutos, a sessão pública será suspensa e terá reinício somente após comunicação expressa do Agente de Contratação aos participantes do certame, publicada no <http://www.portaldecompraspublicas.com.br>, quando serão divulgadas data e hora para a sua reabertura. E será reiniciada somente após decorridas vinte e quatro horas da comunicação do fato pelo Agente de Contratação aos participantes, no sítio eletrônico utilizado para divulgação.

7.19 Caso o licitante não apresente lances, concorrerá com o desconto apresentado na sua proposta.

7.20 Em relação as microempresas e empresas de pequeno porte, uma vez encerrada a etapa de lances, será efetivada a verificação automática, junto à Receita Federal, do porte da entidade empresarial. O sistema identificará em coluna própria as microempresas e empresas de pequeno porte participantes, procedendo à comparação com os valores da primeira colocada, se esta for empresa de maior porte, assim como das demais classificadas, para o fim de aplicar-se o disposto nos arts. 44 e 45 da LC nº 123/2006 e alterações posteriores.

7.21 Nessas condições, as propostas de microempresas e empresas de pequeno porte que se encontrarem na faixa de até 10% (dez por cento) acima da melhor proposta ou melhor lance serão consideradas empatadas com a primeira colocada.

7.22 A melhor classificada nos termos do item anterior terá o direito de encaminhar uma última oferta para desempate, obrigatoriamente em valor inferior ao da primeira colocada, no prazo de 5 (cinco) minutos controlados pelo sistema, contados após a comunicação automática para tanto.

7.23 Caso a microempresa ou a empresa de pequeno porte melhor classificada desista ou não se manifeste no prazo estabelecido, serão convocadas as demais licitantes microempresa e empresa de pequeno porte que se encontrem naquele intervalo de 10% (dez por cento), na ordem de classificação, para o exercício do mesmo direito, no prazo estabelecido no subitem anterior.

7.24 No caso de equivalência dos valores apresentados pelas microempresas e empresas de pequeno porte que se encontrem nos intervalos estabelecidos nos subitens anteriores, será realizado sorteio entre elas para que se identifique aquela que primeiro poderá apresentar melhor oferta.

7.25 Quando houver propostas beneficiadas com as margens de preferência em relação ao produto estrangeiro, o critério de desempate será aplicado exclusivamente entre as propostas que fizerem jus às margens de preferência, conforme regulamento.

7.26 A ordem de apresentação pelos licitantes é utilizada como um dos critérios de classificação, de maneira que só poderá haver empate entre propostas iguais (não seguidas de lances), ou entre lances finais da fase fechada do modo de disputa aberto e fechado.

7.27 Em caso de empate entre duas ou mais propostas, serão utilizados os seguintes critérios de desempate, nesta ordem:

7.27.1 disputa final, hipótese em que os licitantes empatados poderão apresentar nova proposta em ato contínuo à classificação;

7.27.2 avaliação do desempenho contratual prévio dos licitantes;

7.27.3 desenvolvimento pelo licitante de ações de equidade entre homens e mulheres no ambiente de trabalho, conforme regulamento;

7.27.4 desenvolvimento pelo licitante de programa de integridade, conforme orientações dos órgãos de controle;

7.28 Persistindo o empate, será assegurada preferência, sucessivamente, aos bens e serviços produzidos ou prestados por:

7.28.1 empresas estabelecidas no território do Estado ou do Distrito Federal do órgão ou entidade da Administração Pública estadual ou distrital licitante ou, no caso de licitação realizada por órgão ou entidade de Município, no território do Estado em que este se localize;

7.28.2 empresas brasileiras;

7.28.3 empresas que invistam em pesquisa e no desenvolvimento de tecnologia no País;

7.28.4 empresas que comprovem a prática de mitigação, nos termos da Lei nº 12.187/2009.

7.29 Encerrada a etapa de envio de lances da sessão pública, o Agente de Contratação poderá encaminhar, pelo sistema eletrônico, contraproposta ao licitante que tenha apresentado o melhor preço, para que seja obtida melhor proposta, vedada a negociação em condições diferentes das previstas neste Edital.

7.29.1 A negociação será realizada por meio do sistema, podendo ser acompanhada pelos demais licitantes.

7.29.2 O Agente de Contratação solicitará ao licitante melhor classificado envie a proposta **com percentual de desconto adequada ao último lance ofertado após** a negociação realizada, acompanhada, se for o caso, dos documentos complementares, quando necessários à confirmação daqueles exigidos neste Edital e já apresentados.

7.30 Após a negociação do preço (se houver), o Agente de Contratação iniciará a fase de aceitação e julgamento da proposta, nos termos do item 9.

## **8. DO ENCAMINHAMENTO DA PROPOSTA VENCEDORA E DOCUMENTOS DE HABILITAÇÃO.**

**8.1** O Agente de Contratação solicitará ao licitante mais bem classificado que, no prazo de até **05 (cinco) horas**, contado a partir da convocação no sistema eletrônico, envie a proposta adequada ao último lance ofertado, **juntamente com os documentos de habilitação listados no termos do item 10 deste edital.**

**8.2** A proposta final deverá conter os seguintes documentos:

**8.2.1** Ser redigida em língua portuguesa, digitada, em uma via, sem emendas, rasuras, entrelinhas ou ressalvas, devendo a última folha ser assinada e as demais rubricadas, conforme modelo constante no **ANEXO IV**;

**8.2.2** Cronograma Físico-Financeiro com base no fornecido neste edital **ANEXO II**;

**8.2.3** Apresentar Planilha de Quantitativos e Preços devidamente ajustada ao lance vencedor nos formatos **PDF e EXCEL**, preenchida com seus respectivos custos unitários e globais, como a totalização por item e geral, conforme orçamento base fornecido neste edital (**ANEXO II**). Também deverá ser apresentada o detalhamento dos **encargos sociais e BDI** nos formatos PDF e EXCEL, conforme modelo constante no **ANEXO II**;

**8.2.3.1** Na Planilha de Quantitativos e Preços preenchida pelo licitante **NÃO** deverá constar preço unitário para os itens com quantitativo igual a zero, nem tampouco deverá ser apresentada composição de preços unitários para os referidos itens, sob pena de **DECLASSIFICAÇÃO** da licitante que descumprir a presente determinação;

**8.2.4** Declaração de que assume inteira responsabilidade pela Execução dos Serviços objeto deste Edital, e de que os mesmos serão iniciados no prazo máximo de 05 (cinco) dias, contados da data de emissão da Ordem de Serviços, devidamente assinada pelo Representante legal da licitante, conforme modelo presente no **ANEXO XII**;

**8.2.5** Declaração, assinada pelo Representante Legal da licitante, de que nos preços unitários propostos estão incluídos todos os custos de Materiais, Mão-de-Obra, Transporte, Carga e Descarga de Materiais, Leis Sociais, Tributos, Administração, Lucros e quaisquer outros Encargos que incidam sobre os serviços a executar, conforme modelo presente no **ANEXO IV**;

**8.2.6** Declaração devidamente assinada pelo Representante legal de que disponibilizará equipamentos de EPI's, EPC's, conforme modelo presente no **ANEXO XVII**;

**8.2.7** Declaração assinada pelo Representante legal que manterá um técnico devidamente habilitado pelo CREA ou CAU, para o acompanhamento permanente dos serviços, conforme modelo presente no **ANEXO VIII**;

**8.2.8** Declaração de elaboração independente de proposta, conforme modelo presente no **ANEXO XIX**.

**8.2.9** Conter a indicação do banco, número da conta e agência do licitante vencedor, para fins de pagamento.

**8.3** Os documentos constantes nos subitens **8.2.1, 8.2.2, 8.2.3** deverão ser apresentados contendo o nome do concorrente, identificação do Responsável Técnico, ou do profissional habilitado, com o número da carteira do CREA ou CAU e assinatura do mesmo, conforme Lei Federal nº 5.194 de 24.12.66. Como também a assinatura do representante legal da empresa.

**ESTADO DA PARAÍBA  
PREFEITURA MUNICIPAL DE PEDRO RÉGIS**

**8.4** A proposta final deverá ser documentada nos autos e será levada em consideração no decorrer da execução do contrato e aplicação de eventual sanção à Contratada, se for o caso.

**8.4.1** Todas as especificações do objeto contidas na proposta, tais como marca, modelo, tipo, fabricante e procedência, vinculam a Contratada.

**8.5** Os preços deverão ser expressos em moeda corrente nacional (Real – R\$), devendo o valor unitário ser apresentado em algarismos e o valor global em algarismos e por extenso. Os valores unitário e global apresentados deverão obrigatoriamente retratar o percentual de desconto ofertado pela licitante.

**8.5.1** Ocorrendo divergência entre os preços unitários e o preço global, prevalecerão os primeiros; no caso de divergência entre os valores numéricos e os valores expressos por extenso, prevalecerão estes últimos.

**8.6** A oferta deverá ser firme e precisa, limitada, rigorosamente, ao objeto deste Edital, sem conter alternativas de preço ou de qualquer outra condição que induza o julgamento a mais de um resultado, sob pena de desclassificação.

**8.7** A proposta deverá obedecer aos termos deste Edital e seus Anexos, não sendo considerada aquela que não corresponda às especificações ali contidas ou que estabeleça vínculo à proposta de outro licitante.

## **9 DA ACEITABILIDADE DA PROPOSTA VENCEDORA.**

**9.1** Encerrada a etapa de negociação, o Agente de Contratação examinará a proposta classificada em primeiro lugar quanto à adequação ao objeto e à compatibilidade do preço em relação ao máximo estipulado para contratação neste Edital e em seus anexos.

**9.2** A análise da exequibilidade da proposta de preços deverá ser realizada com o auxílio da Planilha de Custos e Formação de Preços, a ser preenchida pelo licitante em relação à sua proposta final, conforme anexo deste Edital.

**9.3** A inexecuibilidade dos valores referentes a itens isolados da Planilha de Custos e Formação de Preços não caracteriza motivo suficiente para a desclassificação da proposta, desde que não contrariem exigências legais.

**9.4** Será desclassificada a proposta que contiver vício insanável; que não obedecer às especificações técnicas contidas no Projeto Básico pormenorizadas no edital ou apresentarem desconformidade com exigências do ato convocatório;

**9.5** Será desclassificada ainda a proposta ou o lance vencedor, que apresentar preço final superior ao preço máximo fixado (Acórdão nº 1455/2018 -TCU - Plenário), ou que apresentar preço manifestamente inexequível.

**9.5.1** Considera-se inexequível a proposta de preços ou menor lance que for insuficiente para a cobertura dos custos da contratação, apresente preços global ou unitários simbólicos, irrisórios ou de valor zero, incompatíveis com os preços dos insumos e salários de mercado, acrescidos dos respectivos encargos, ainda que o ato convocatório da licitação não tenha estabelecido limites mínimos, exceto quando se referirem a materiais e instalações de propriedade do próprio licitante, para os quais ele renuncie a parcela ou à totalidade da remuneração.

**9.6** Em contratação de serviços de engenharia, além das disposições acima, a análise de exequibilidade e sobrepreço considerará o seguinte:

**ESTADO DA PARAÍBA  
PREFEITURA MUNICIPAL DE PEDRO RÉGIS**

**9.6.1** No regime de empreitada por preço unitário, a caracterização do sobrepreço se dará pela superação do valor global estimado e pela superação de custo unitário tido como relevante conforme **art. 59, § 3º da Lei Federal n.º 14.133/2021**, nos termos da planilha anexa ao edital;

**9.6.2** No caso de serviços de engenharia, serão consideradas inexequíveis as propostas cujos valores forem inferiores a 75% (setenta e cinco por cento) do valor orçado pela Administração, independentemente do regime de execução.

**9.6.3** Será exigida garantia adicional do licitante vencedor cuja proposta for inferior a 85% (oitenta e cinco por cento) do valor orçado pela Administração, equivalente à diferença entre este último e o valor da proposta, sem prejuízo das demais garantias exigíveis de acordo com a Lei.

**9.7** Qualquer interessado poderá requerer que se realizem diligências para aferir a exequibilidade e a legalidade das propostas, devendo apresentar as provas ou os indícios que fundamentam a suspeita;

**9.8** Se houver indícios de inexequibilidade da proposta de preço, ou em caso da necessidade de esclarecimentos complementares, poderão ser efetuadas diligências para que a licitante comprove a exequibilidade da proposta.

**9.9** Todos os dados informados pelo licitante em sua planilha deverão refletir com fidelidade os custos especificados e a margem de lucro pretendida.

**9.10** Erros no preenchimento da planilha não constituem motivo para a desclassificação da proposta. A planilha poderá ser ajustada pelo licitante, no prazo indicado pelo Agente de Contratação, desde que não haja majoração do preço.

**9.10.1** O ajuste de que trata este dispositivo se limita a sanar erros ou falhas que não alterem a substância das propostas;

**9.10.2** Considera-se erro no preenchimento da planilha passível de correção a indicação de recolhimento de impostos e contribuições na forma do Simples Nacional, quando não cabível esse regime.

**9.10.3** O Agente de Contratação deverá verificar se a proposta apresenta o valor total dos custos da contratação, inclusive aqueles estimados para as ocorrências de fatos geradores.

**9.11** Para fins de análise da proposta quanto ao cumprimento das especificações do objeto, poderá ser colhida a manifestação escrita do setor requisitante do serviço ou da área especializada no objeto.

**9.12** Na hipótese de necessidade de suspensão da sessão pública para a realização de diligências, com vistas ao saneamento das propostas, a sessão pública somente poderá ser reiniciada mediante aviso prévio no sistema com, no mínimo, **vinte e quatro horas de antecedência**, e a ocorrência será registrada em ata;

**9.13** O Agente de Contratação poderá convocar o licitante para enviar documento digital complementar, por meio de funcionalidade disponível no sistema, **no prazo de até 24 (vinte e quatro) horas**, sob pena de não aceitação da proposta.

**9.13.1** O prazo estabelecido poderá ser prorrogado pelo Agente de Contratação por solicitação escrita e justificada do licitante, formulada antes de findo o prazo, e formalmente aceita pelo Agente de Contratação.

**9.14** Se a proposta ou lance vencedor for desclassificado, o Agente de Contratação examinará a proposta ou lance subsequente, e, assim sucessivamente, na ordem de classificação.

**ESTADO DA PARAÍBA**  
**PREFEITURA MUNICIPAL DE PEDRO RÉGIS**

**9.15** Havendo necessidade, o Agente de Contratação suspenderá a sessão, informando no “chat” a nova data e horário para a sua continuidade.

**9.16** O Agente de Contratação poderá encaminhar, por meio do sistema eletrônico, contraproposta ao licitante que apresentou o lance mais vantajoso, com o fim de negociar a obtenção de melhor preço, vedada a negociação em condições diversas das previstas neste Edital.

**9.16.1** Também nas hipóteses em que o Agente de Contratação não aceitar a proposta e passar à subsequente, poderá negociar com o licitante para que seja obtido preço melhor.

**9.16.2** A negociação será realizada por meio do sistema, podendo ser acompanhada pelos demais licitantes.

**9.17** No caso das microempresas e empresas de pequeno porte, sempre que a proposta não for aceita, e antes de o Agente de Contratação passar à subsequente, haverá nova verificação, pelo sistema, da eventual ocorrência do empate ficto, previsto nos artigos 44 e 45 da LC nº 123/ 2006, seguindo-se a disciplina antes estabelecida, se for o caso.

**9.18** Encerrada a análise quanto à aceitação da proposta, o Agente de Contratação verificará a habilitação do licitante, observado o disposto neste Edital.

## **10 DA HABILITAÇÃO**

**10.1** COMO CONDIÇÃO PRÉVIA AO EXAME DA DOCUMENTAÇÃO DE HABILITAÇÃO DO LICITANTE DETENTOR DA PROPOSTA CLASSIFICADA EM PRIMEIRO LUGAR, O AGENTE DE CONTRATAÇÃO VERIFICARÁ O EVENTUAL DESCUMPRIMENTO DAS CONDIÇÕES DE PARTICIPAÇÃO, ESPECIALMENTE QUANTO À EXISTÊNCIA DE SANÇÃO QUE IMPEÇA A PARTICIPAÇÃO NO CERTAME OU A FUTURA CONTRATAÇÃO, MEDIANTE A CONSULTA AOS DOCUMENTOS INSERIDOS NO PORTAL DE COMPRAS PÚBLICAS, E AINDA NOS SEGUINTE CADASTROS:

**10.1.1** Cadastro Nacional de Empresas Inidôneas e Suspensas – CEIS e o e o Cadastro Nacional de Empresas Punidas – CNEP ([www.portaldatransparencia.gov.br/](http://www.portaldatransparencia.gov.br/));

**10.1.2** Cadastro Nacional de Condenações Cíveis por Atos de Improbidade Administrativa, mantido pelo Conselho Nacional de Justiça ([www.cnj.jus.br/improbidade\\_adm/consultar\\_requerido.php](http://www.cnj.jus.br/improbidade_adm/consultar_requerido.php)).

**10.1.3** Lista de Inidôneos, mantida pelo Tribunal de Contas da União – TCU <https://contas.tcu.gov.br/ords/f?p=1660:3:0>

**10.1.4** No Cadastro Municipal de Fornecedores sancionados, que constem restrições ao direito de participar de licitações ou de celebrar contratos com a administração pública municipal.

**10.1.5** A consulta aos cadastros será realizada em nome da empresa licitante e também de seu sócio majoritário, por força do artigo 12 da Lei nº 8.429/1992, que prevê, dentre as sanções impostas ao responsável pela prática de ato de improbidade administrativa, a proibição de contratar com o Poder Público, inclusive por intermédio de pessoa jurídica da qual seja sócio majoritário.

**10.1.5.1** A tentativa de burla será verificada por meio dos vínculos societários, linhas de fornecimento similares, dentre outros.

**ESTADO DA PARAÍBA  
PREFEITURA MUNICIPAL DE PEDRO RÉGIS**

**10.1.6** Constatada a existência de sanção, o Agente de Contratação reputará o licitante inabilitado, por falta de condição de participação.

**10.1.7** No caso de inabilitação, haverá nova verificação, pelo sistema, da eventual ocorrência do empate ficto, previsto nos arts. 44 e 45 da Lei Complementar nº 123/2006, seguindo-se a disciplina antes estabelecida para aceitação da proposta subsequente.

**10.2** Caso atendida as condições prévias de participação e habilitação do licitante, o Agente de Contratação passará a análise dos documentos de habilitação listadas nos itens 10.7 a 10.11 apenas do licitante classificado em primeiro lugar.

**10.2.1** A documentação exigida para fins de habilitação jurídica, fiscal, social e trabalhista e econômico financeira poderá ser substituída pelo SICAF (Instrução Normativa SEGES/ME nº 73, de 30 de setembro de 2022) e alterações posteriores.

**10.2.2** É dever do licitante manter atualizados documentos de habilitação exigidos no edital, para que estejam vigentes quando solicitado pelo agente de contratação, ou encaminhar, em conjunto com a apresentação da proposta, a respectiva documentação atualizada.

**10.2.3** Após a entrega dos documentos para habilitação, não será permitida a substituição ou a apresentação de novos documentos, salvo em sede de diligência (Lei 14.133/21, art. 64), nos seguintes casos:

**10.2.4** complementação de informações acerca dos documentos já apresentados pelos licitantes e desde que necessária para apurar fatos existentes à época da abertura do certame; e

**10.2.5** atualização de documentos cuja validade tenha expirado após a data de recebimento das propostas;

**10.3** Havendo a necessidade de envio de documentos de habilitação complementares, necessários à confirmação daqueles exigidos neste Edital e já apresentados, o licitante será convocado a encaminhá-los, em formato digital, via sistema, no prazo de **02 (duas)** horas sob pena de inabilitação.

**10.4** Somente haverá a necessidade de comprovação do preenchimento de requisitos mediante apresentação dos documentos originais não-digitais quando houver dúvida em relação à integridade do documento digital.

**10.5** Não serão aceitos documentos de habilitação com indicação de CNPJ/CPF diferentes, salvo aqueles legalmente permitidos.

**10.6** Se o licitante for a matriz, todos os documentos deverão estar em nome da matriz, e se o licitante for a filial, todos os documentos deverão estar em nome da filial, exceto aqueles documentos que, pela própria natureza, comprovadamente, forem emitidos somente em nome da matriz.

**10.6.1** Serão aceitos registros de CNPJ de licitante matriz e filial com diferenças de números de documentos pertinentes ao CND e ao CRF/FGTS, quando for comprovada a centralização do recolhimento dessas contribuições.

**10.7 HABILITAÇÃO JURÍDICA:**

**10.7.1** No caso de empresário individual: inscrição no Registro Público de Empresas Mercantis, a cargo da Junta Comercial da respectiva sede.

**10.7.2** Em se tratando de microempreendedor individual – MEI: Certificado da Condição de Microempreendedor Individual - CCMEI, cuja aceitação ficará condicionada à verificação da autenticidade no sítio [www.portaldoempreendedor.gov.br](http://www.portaldoempreendedor.gov.br);

**10.7.3** No caso de sociedade empresária ou empresa individual de responsabilidade limitada - EIRELI: ato constitutivo, estatuto ou contrato social em vigor, devidamente registrado na Junta Comercial da respectiva sede, acompanhado de documento comprobatório de seus administradores;

**10.7.4** Inscrição no Registro Público de Empresas Mercantis onde opera, com averbação no Registro onde tem sede a matriz, no caso de ser o participante sucursal, filial ou agência;

**10.7.5** No caso de sociedade simples: inscrição do ato constitutivo no Registro Civil das Pessoas Jurídicas do local de sua sede, acompanhada de prova da indicação dos seus administradores;

**10.7.6** No caso de cooperativa: ata de fundação e estatuto social em vigor, com a ata da assembleia que o aprovou, devidamente arquivado na Junta Comercial ou inscrito no Registro Civil das Pessoas Jurídicas da respectiva sede, bem como o registro de que trata o art. 107 da Lei nº 5.764, de 1971;

**10.7.7** No caso de empresa ou sociedade estrangeira em funcionamento no País: decreto de autorização;

**10.7.8** Os documentos acima deverão estar acompanhados de todas as alterações ou da consolidação respectiva;

#### **10.8 HABILITAÇÃO FISCAL, SOCIAL E TRABALHISTA:**

**10.8.1** Prova de inscrição no Cadastro Nacional de Pessoas Jurídicas (CNPJ) ou no Cadastro de Pessoas Físicas (CPF), conforme o caso, **expedida em até 90 (noventa) dias** da data de abertura do certame;

**10.8.2** Prova de inscrição no cadastro de contribuintes estadual e/ou municipal, se houver relativo ao domicílio ou sede do licitante, pertinente ao seu ramo de atividade e compatível com o objeto contratual;

**10.8.3** Prova de regularidade fiscal perante a Fazenda Nacional, mediante apresentação de certidão expedida conjuntamente pela Secretaria da Receita Federal do Brasil (RFB) e pela Procuradoria-Geral da Fazenda Nacional (PGFN), referente a todos os créditos tributários federais e à Dívida Ativa da União (DAU) por elas administrados, inclusive aqueles relativos à Seguridade Social, nos termos da Portaria Conjunta nº 1.751, de 02/10/2014, do Secretário da Receita Federal do Brasil e da Procuradora-Geral da Fazenda Nacional;

**10.8.4** Prova de regularidade com o Fundo de Garantia do Tempo de Serviço (FGTS);

**10.8.5** Prova de inexistência de débitos inadimplidos perante a justiça do trabalho, mediante a apresentação de certidão negativa ou positiva com efeito de negativa, nos termos do Título VII-A da Consolidação das Leis do Trabalho, aprovada pelo Decreto-Lei nº 5.452/1943, (Certidão Negativa de Débito Trabalhista - CNDT) em acordo com a Lei nº 12.440 de 7 de julho de 2011;

**10.8.6** Prova de regularidade junto à Fazenda Estadual, através da Certidão Negativa conjunta junto aos Tributos Estaduais, emitida pela Secretaria da Fazenda Estadual onde a empresa for sediada;

**10.8.7** Prova de regularidade junto à Fazenda Municipal, através da Certidão Negativa junto aos Tributos Municipais, emitida pela Secretaria da Fazenda Municipal onde a empresa for sediada;

**10.8.8** Caso o licitante detentor do menor preço seja qualificado como microempresa ou empresa de pequeno porte deverá apresentar toda a documentação exigida para efeito de comprovação de regularidade fiscal, mesmo que esta apresente alguma restrição, sob pena de inabilitação.

## **10.9 HABILITAÇÃO ECONÔMICO-FINANCEIRA.**

**10.9.1** Certidão Negativa de falência, de concordata, de recuperação judicial ou extrajudicial (Lei nº 11.101/2005), expedida pelo distribuidor da sede da empresa, datado dos últimos 30 (trinta) dias, ou que esteja dentro do prazo de validade expresso na própria Certidão;

10.9.1.1 Caso a referida certidão não abranja Processo Judicial Eletrônico, quando já implantados na Comarca da sede da licitante, deverá ser apresentada também certidão negativa desses processos;

10.9.1.2 No caso de certidão positiva de recuperação judicial ou extrajudicial, o licitante deverá apresentar a comprovação de que o respectivo plano de recuperação foi acolhido judicialmente, na forma do art. 58, da Lei n.º 11.101, de 09 de fevereiro de 2005, sob pena de inabilitação, devendo, ainda, comprovar todos os demais requisitos de habilitação;

**10.9.2** Balanço patrimonial e demonstrações contábeis dos **02 (dois) últimos exercícios sociais**, já exigíveis, que comprovem a boa situação financeira da empresa, vedada a sua substituição por balancetes ou balanços provisórios, podendo ser atualizados por índices oficiais quando encerrado há mais de 3 (três) meses da data de apresentação da proposta;

10.9.2.1 As empresas criadas no exercício financeiro da licitação deverão atender a todas as exigências da habilitação e ficarão autorizadas a substituir os demonstrativos contábeis pelo balanço de abertura;

10.9.2.2 Os documentos referidos no subitem 10.9.2 limitar-se-ão ao último exercício, já exigíveis, no caso de a pessoa jurídica ter sido constituída há menos de 2 (dois) anos;

10.9.2.3 É admissível o balanço intermediário, se decorrer de lei ou contrato social/estatuto social;

10.9.2.4 Caso o licitante seja cooperativa, tais documentos deverão ser acompanhados da última auditoria contábil-financeira, conforme dispõe o artigo 112 da Lei nº 5.764, de 1971, ou de uma declaração, sob as penas da lei, de que tal auditoria não foi exigida pelo órgão fiscalizador;

10.9.2.5 O Balanço Patrimonial também poderá ser disponibilizado, mediante via impressa, por meio da Escrituração Contábil Digital – ECD, desde que comprovada à transmissão desta à Receita Federal do Brasil, por meio da apresentação do Termo de Autenticação (recibo gerado pelo Sistema Público de Escrituração Digital - SPED).

**10.9.3** A comprovação da situação financeira da empresa será constatada mediante obtenção de índices de Liquidez Geral (LG), Solvência Geral (SG) e Liquidez Corrente (LC), superiores a 1 (hum) resultantes da aplicação das fórmulas:

$$LG = \frac{\text{Ativo Circulante} + \text{Realizável a Longo Prazo}}{\text{Passivo Circulante} + \text{Passivo Não Circulante}}$$

$$SG = \frac{\text{Ativo Total}}{\text{Passivo Circulante} + \text{Passivo Não Circulante}}$$

$$LC = \frac{\text{Ativo Circulante}}{\text{Passivo Circulante}}$$

**10.9.4** As empresas que apresentarem resultado inferior ou igual a 1 (um) em qualquer dos índices de Liquidez Geral (LG), Solvência Geral (SG) e Liquidez Corrente (LC), deverão comprovar, considerados os riscos para a Administração, e, a critério da autoridade competente, o capital mínimo ou o patrimônio líquido mínimo de 10% (dez por cento) do valor estimado da contratação.

## **10.10 QUALIFICAÇÃO TÉCNICA**

**10.10.1** Certidão de Registro do CREA – Conselho Regional de Engenharia e Agronomia ou CAU, conforme art. 67 da Lei Federal n.º 14.133/2021, combinado com o Art. 69 da Lei 5.194/66 e Decreto Municipal n.º 011/2024, da sede da licitante, da empresa e seus responsáveis técnicos. Sendo a sede da empresa de outras Unidades da Federação, deverá apresentar a certidão de registro ou visto do CREA ou CAU/PB no ato da assinatura do contrato.

## **10.10.2 COMPROVAÇÃO DE CAPACIDADE TÉCNICO-PROFISSIONAL**

10.10.2.1 Comprovação de que possui em seu quadro, Profissional, detentor de Atestado e/ou Registro de Responsabilidade Técnica acompanhado de CAT (Certidão de Acervo Técnico) emitida pelo CREA ou CAU, para desempenho de atividade compatível com o objeto deste certame licitatório, escolhidos com base nos projetos de arquitetura e engenharia e descritos a seguir, de acordo com a CURVA ABC constante do projeto básico, constante dos autos, vejamos:

- Pavimento em paralelepípedos sobre colchão de areia rejuntado com argamassa de cimento e areia no traço 1:3 (pedras pequenas 30 a 35 peças por m<sup>2</sup>);
- Meio-fio em concreto pré-moldado, 100x15x13x30 cm (Comp. x base inf x base sup x altura), para vias urbanas (uso viário);
- Poste de concreto duplo T (DT) 10/150 - fornecimento/instalação 10m.

10.10.2.1.1 A comprovação exigida acima dar-se-á através da apresentação de cópia de carteira de trabalho do profissional que comprove a condição de que pertence ao quadro da licitante, de contrato social que demonstre a condição de sócio do profissional, contrato de prestação de serviços ou, ainda, da declaração de contratação futura do profissional responsável, acompanhada da anuência deste profissional e com cópia de um documento que comprove a assinatura do mesmo.

## **10.10.3 COMPROVAÇÃO DE CAPACIDADE TÉCNICO-OPERACIONAL**

**10.10.3.1** Apresentação de atestado de Capacidade Técnica emitido por pessoa jurídica de direito público ou privado, em nome da empresa licitante conforme preceitua o art. 30 do Decreto Municipal n.º 011/2024, acompanhado da CAT (Certidão de Acervo Técnico) do responsável técnico emitida pelo CREA ou CAU por execução de atividades compatíveis ao objeto deste certame licitatório, escolhidos com base na CURVA ABC constante do projeto básico, constante dos autos, conforme a seguir:

- Pavimento em paralelepípedos sobre colchão de areia rejuntado com argamassa de cimento e areia no traço 1:3 (pedras pequenas 30 a 35 peças por m<sup>2</sup>), **mínimo de 895, m<sup>2</sup>**;
- Meio-fio em concreto pré-moldado, 100x15x13x30 cm (Comp. x base inf x base sup x altura), para vias urbanas (uso viário), **mínimo de 301m**;
- Poste de concreto duplo T (DT) 10/150 - fornecimento/instalação 10m, **mínimo 7, und.**

10.10.3.1.1 Será admitida, para fins de comprovação de quantitativo mínimo, a apresentação e o somatório de diferentes atestados executados de forma concomitante.

10.10.3.1.2 Os atestados de capacidade técnica poderão ser apresentados em nome da matriz ou da filial da empresa licitante.

10.10.3.2 Apresentar declaração formal de disponibilidade dos equipamentos, máquinas, materiais e mão de obra especializada para cumprimento do objeto da licitação, **conforme modelo anexo XVIII.**

## **10.11 DECLARAÇÕES**

**10.11.1** Declaração que tomou conhecimento de todas as informações e das condições, bem como recebeu todos os documentos necessários para o cumprimento das obrigações objeto da Licitação, nos termos do art. 27 do **Decreto Municipal n.º 011/2024**, devidamente assinada pelo Representante legal da licitante, conforme Modelo do **ANEXO VI.**

**10.11.2** Com base do § 2º, art. 63 da Lei Federal n.º 14.133/2021, o licitante poderá realizar visita técnica no local da obra, devendo apresentar declaração conforme **ANEXO IX** deste Edital, juntamente com os documentos de habilitação.

**10.11.3** A visita ao local da obra ficará de responsabilidade da licitante, o qual poderá se entender necessário, requerer acompanhamento de servidor da Secretaria de Planejamento, no horário das 08:00 as 12:00 e das 14:00 as 18:00 horas de segunda a sexta feira, não sendo necessário a identificação do licitante.

**10.11.4** A visita ao local da obra poderá ser realizada até um dia antes da abertura da sessão;

**10.11.5** Caso a licitante não queira ou não possa realizar a visita técnica, deverá apresentar, em substituição a Declaração de Visita Técnica, a DECLARAÇÃO DE NÃO VISITA TÉCNICA assinada pelo Representante legal da licitante e/ou Responsável técnico e/ou Procurador munido de instrumento de mandado (procuração), conforme modelo do **ANEXO X** do Edital;

**10.11.6** Declaração que não emprega menor de dezoito anos em trabalho noturno, perigoso ou insalubre e não emprega menor de dezesseis anos, salvo na condição de aprendiz, a partir de quatorze anos, para fins de cumprimento do disposto no artigo 7º, XXXIII, da Constituição Federal de 1998, conforme modelo **ANEXO VII.**

**10.11.7** Declaração de inexistência de fato impeditivo, conforme **ANEXO XI** do Edital.

**10.11.8** Declaração de que é Microempresa ou Empresa de Pequeno Porte, caso se enquadre nessa situação, anexando o comprovante do Termo de Opção do SIMPLES ou LUCRO PRESUMIDO, expedido pela Receita Federal ou Certidão expedida pela Junta Comercial, (indicar o local da sede ou domicílio da licitante, onde for o registro) emitida no máximo até 12 (doze) meses antes da data da licitação para que essa possa gozar dos benefícios previstos no Capítulo V da Lei Complementar nº 123, de 14/12/2006, conforme **ANEXO XIII** do Edital.

**10.11.9** Declaração de Destinação de Resíduos em obediência a Resolução CONAMA nº 307 de 05/07/2002, conforme **ANEXO XIV** do Edital.

**10.11.10** Declaração de que a empresa não está inserida em nenhuma das vedações constantes no artigo 14 da Lei Federal n.º 14.133/2021, conforme modelo do **ANEXO XV** do Edital.

**10.11.11** Declaração de cadastro de Fornecedores no sistema de registro cadastral unificado disponível no Portal Nacional de Contratações Públicas (PNCP), caso sagre-se vencedora da licitação, conforme **ANEXO XVI** do Edital.

**10.11.12** Declaração de elaboração independente de proposta, **conforme ANEXO XIX**

**10.11.13** Quaisquer documentos assinados pelo responsável técnico e/ou representante legal, tanto para fins de habilitação quanto para classificação, deverão estar acompanhados por documento de identificação legal dos mesmos.

**10.12** A existência de restrição relativamente à regularidade fiscal e trabalhista não impede que a licitante qualificada como microempresa ou empresa de pequeno porte seja declarada vencedora, uma vez que atenda a todas as demais exigências do edital.

10.12.1 A declaração do vencedor acontecerá no momento imediatamente posterior à fase de habilitação.

**ESTADO DA PARAÍBA  
PREFEITURA MUNICIPAL DE PEDRO RÉGIS**

**10.13** Caso a proposta mais vantajosa seja ofertada por licitante qualificada como microempresa ou empresa de pequeno porte, e uma vez constatada a existência de alguma restrição no que tange à regularidade fiscal e trabalhista, a mesma será convocada para, no prazo de 5 (cinco) dias úteis, após a declaração do vencedor, comprovar a regularização. O prazo poderá ser prorrogado por igual período, a critério da administração pública, quando requerida pelo licitante, mediante apresentação de justificativa.

**10.14** A não-regularização fiscal e trabalhista no prazo previsto no subitem anterior acarretará a inabilitação do licitante, sem prejuízo das sanções previstas neste Edital, sendo facultada a convocação dos licitantes remanescentes, na ordem de classificação. Se, na ordem de classificação, seguir-se outra microempresa, empresa de pequeno porte ou sociedade cooperativa com alguma restrição na documentação fiscal e trabalhista, será concedido o mesmo prazo para regularização.

**10.15** Havendo necessidade de analisar minuciosamente os documentos exigidos, o Agente de Contratação suspenderá a sessão, informando no “chat” a nova data e horário para a continuidade da mesma.

**10.16** Será inabilitado o licitante que não comprovar sua habilitação, seja por não apresentar quaisquer dos documentos exigidos, ou apresentá-los em desacordo com o estabelecido neste Edital.

**10.17** Nos itens não exclusivos a microempresas e empresas de pequeno porte, em havendo inabilitação, haverá nova verificação, pelo sistema, da eventual ocorrência do empate ficto, previsto nos artigos 44 e 45 da LC nº 123/2006, seguindo-se a disciplina antes estabelecida para aceitação da proposta subsequente.

**10.18** Constatado o atendimento às exigências de habilitação fixadas no Edital, o licitante será declarado vencedor.

## **11 DOS RECURSOS.**

**11.1** Declarado o vencedor e decorrida a fase de regularização fiscal e trabalhista da licitante qualificada como microempresa ou empresa de pequeno porte, se for o caso, deverá o licitante interessado manifestar, imediatamente, a sua intenção de recorrer, em campo próprio do sistema.

**11.2** O recorrente terá, a partir de então, o prazo 3 (três) dias úteis para apresentar as razões, pelo sistema eletrônico, ficando os demais licitantes, desde logo, intimados para, querendo, apresentarem contrarrazões também pelo sistema eletrônico, em outros 3 (três) dias úteis, que começarão a contar do término do prazo do recorrente, sendo-lhes assegurada vista imediata dos elementos indispensáveis à defesa de seus interesses

**11.3** O acolhimento do recurso invalida tão somente os atos insuscetíveis de aproveitamento.

**11.4** Os autos do processo permanecerão com vista franqueada aos interessados, no endereço constante neste Edital.

## **12 DA REABERTURA DA SESSÃO PÚBLICA.**

**12.1** A sessão pública poderá ser reaberta:

**12.1.1** Nas hipóteses de provimento de recurso que leve à anulação de atos anteriores à realização da sessão pública precedente ou em que seja anulada a própria sessão pública, situação em que serão repetidos os atos anulados e os que dele dependam.

**12.1.2** Quando houver erro na aceitação do preço melhor classificado ou quando o licitante declarado vencedor não assinar o contrato, não retirar o instrumento equivalente ou não comprovar a regularização fiscal e trabalhista, nos termos do art. 43, §1º da LC nº 123/2006. Nessas hipóteses, serão adotados os procedimentos imediatamente posteriores ao encerramento da etapa de lances.

**12.2** Todos os licitantes remanescentes deverão ser convocados para acompanhar a sessão reaberta.

**12.2.1** A convocação se dará por meio do sistema eletrônico (“chat”), ou e-mail, ou de acordo com a fase do procedimento licitatório.

**12.2.2** A convocação feita por e-mail dar-se-á de acordo com os dados contidos no **CADASTRO DO PORTAL DE COMPRAS PÚBLICAS**, sendo responsabilidade do licitante manter seus dados cadastrais atualizados.

### **13 DA ADJUDICAÇÃO E HOMOLOGAÇÃO.**

**13.1** Julgados os recursos, constatada a regularidade dos atos praticados, a Autoridade Superior adjudicará e homologará a licitação.

### **14 DA GARANTIA DE EXECUÇÃO.**

**14.1** Será exigida a prestação de garantia na presente contratação, conforme regras constantes na Minuta de contrato.

### **15 DO TERMO DE CONTRATO**

**15.1** Após a homologação da licitação, em sendo realizada a contratação, será firmado Termo de Contrato.

**15.2** O adjudicatário terá o prazo de 03 dias úteis, contados a partir da data de sua convocação, para assinar o Termo de Contrato, sob pena de decair do direito à contratação, sem prejuízo das sanções previstas neste Edital.

**15.2.1.** Alternativamente à convocação para comparecer perante o órgão ou entidade para a assinatura do Termo de Contrato, a Administração poderá encaminhá-lo para assinatura da Adjudicatária, mediante correspondência postal com aviso de recebimento (AR) ou meio eletrônico, para que seja assinado ou aceito no prazo de 03 dias úteis, a contar da data de seu recebimento.

**15.2.2.** O prazo previsto no subitem anterior poderá ser prorrogado, por igual período, por solicitação justificada do adjudicatário e aceita pela Administração

**15.3.** O prazo de vigência da contratação é o estabelecido na minuta de contrato anexo a este edital.

**15.4.** Previamente à contratação a Administração realizará consultas para identificar possível suspensão temporária de participação em licitação, no âmbito do órgão ou entidade, proibição de contratar com o Poder Público, bem como ocorrências impeditivas indiretas, observado o disposto no art. 29, da Instrução Normativa nº 03/2018, e nos termos do art. 6º, III, da Lei nº 10.522/2002, consulta prévia ao CADIN.

**15.5.** Na assinatura do contrato, será exigida a comprovação das condições de habilitação consignadas neste Edital, as quais deverão ser mantidas pelo licitante durante a vigência do contrato.

**15.5.1.** Na hipótese de irregularidade, o contratado deverá regularizar a sua situação perante o cadastro no prazo de até 05 (cinco) dias úteis, sob pena de aplicação das penalidades previstas no edital e anexos.

**15.6.** Na hipótese de o vencedor da licitação não comprovar as condições de habilitação consignadas no edital ou se recusar a assinar o contrato, a Administração, sem prejuízo da aplicação das sanções das demais cominações legais cabíveis a esse licitante, poderá convocar outro licitante, respeitada a ordem de classificação, para, após a comprovação dos requisitos para habilitação, analisada a proposta e eventuais documentos complementares e, feita a negociação, assinar o contrato.

## **16 DO REAJUSTAMENTO EM SENTIDO GERAL.**

**16.1** As regras acerca do reajustamento em sentido geral do valor contratual são as estabelecidas na minuta de contrato, anexo a este Edital.

## **17 DO RECEBIMENTO DO OBJETO E DA FISCALIZAÇÃO.**

17.1 Os critérios de recebimento e aceitação do objeto e de fiscalização estão previstos na minuta de contrato anexo a este edital.

## **18 DAS OBRIGAÇÕES DA CONTRATANTE E DA CONTRATADA.**

18.1 As obrigações da Contratante e da Contratada são as estabelecidas na minuta de contrato anexo a este edital.

## **19 DO PAGAMENTO.**

19.1 As regras acerca do pagamento são as estabelecidas na minuta de contrato anexo a este Edital.

## **20 DAS SANÇÕES ADMINISTRATIVAS.**

**20.1 Comete infração administrativa, nos termos da Lei nº 14.133, de 2021, o contratado que:**

- a) der causa à inexecução parcial do contrato;
- b) der causa à inexecução parcial do contrato que cause grave dano à Administração ou ao funcionamento dos serviços públicos ou ao interesse coletivo;
- c) der causa à inexecução total do contrato;
- d) ensejar o retardamento da execução objeto da contratação sem motivo justificado;
- e) apresentar documentação falsa ou prestar declaração falsa durante a execução do contrato;
- f) praticar ato fraudulento na execução do contrato;
- g) comportar-se de modo inidôneo ou cometer fraude de qualquer natureza;
- h) praticar ato lesivo previsto no art. 5º da Lei nº 12.846, de 1º de agosto de 2013.

**20.2. Serão aplicadas ao contratado que incorrer nas infrações acima descritas as seguintes sanções:**

- a) **Advertência**, quando o contratado der causa à inexecução parcial do contrato, sempre que não se justificar a imposição de penalidade mais grave (art. 156, §2º, da Lei nº 14.133, de 2021);
- b) **Impedimento de licitar e contratar**, quando praticadas as condutas descritas nas alíneas “b”, “c” e “d” do subitem acima deste Contrato, sempre que não se justificar a imposição de penalidade mais grave (art. 156, § 4º, da Lei nº 14.133, de 2021).

**ESTADO DA PARAÍBA  
PREFEITURA MUNICIPAL DE PEDRO RÉGIS**

c) Declaração de inidoneidade para licitar e contratar, quando praticadas as condutas descritas nas alíneas “e”, “f”, “g” e “h” do subitem acima deste Contrato, bem como nas alíneas “b”, “c” e “d”, que justifiquem a imposição de penalidade mais grave (art. 156, §5º, da Lei nº 14.133, de 2021).

**d) Multa:**

d.1 Moratória de 0,05% (cinco centésimos por cento) por dia de atraso injustificado sobre o valor da parcela inadimplida, até o limite de 25 (vinte cinco) dias;

d.2 Moratória de 0,07% (sete centésimos por cento) do valor total do contrato por dia de atraso injustificado, até o máximo de 2% (dois por cento), pela inobservância do prazo fixado para apresentação, suplementação ou reposição da garantia.

d.3 Compensatória, para as infrações descritas nas alíneas “e” a “h” do subitem 20.1, de 5% a 10% do valor do Contrato.

d.4 Compensatória, para a inexecução total do contrato prevista na alínea “c” do subitem 20.1, de 1% a 3% do valor do Contrato.

d.5 Para infração descrita na alínea “b” do subitem 20.1, a multa será de 1,5% a 3% do valor do Contrato.

d.6 Para infrações descritas na alínea “d” do subitem 20.1, a multa será de 0,05% a 2% do valor do Contrato.

d.7 Para a infração descrita na alínea “a” do subitem 20.1, a multa será de 1% a 3% do valor do Contrato, ressalvada a situação prevista no item 20.2 “a”.

20.3 O atraso superior a 25 (vinte e cinco) dias autoriza a Administração a promover a extinção do contrato por descumprimento ou cumprimento irregular de suas cláusulas, conforme dispõe o inciso I do art. 137 da Lei nº 14.133, de 2021.

20.4. A aplicação das sanções previstas neste Contrato não exclui, em hipótese alguma, a obrigação de reparação integral do dano causado ao Contratante (art. 156, §9º, da Lei nº 14.133, de 2021)

20.5. Todas as sanções previstas neste Contrato poderão ser aplicadas cumulativamente com a multa (art. 156, §7º, da Lei nº 14.133, de 2021).

20.5.1. Antes da aplicação da multa será facultada a defesa do interessado no prazo de 15 (quinze) dias úteis, contado da data de sua intimação (art. 157, da Lei nº 14.133, de 2021)

20.5.2. Se a multa aplicada e as indenizações cabíveis forem superiores ao valor do pagamento eventualmente devido pelo Contratante ao Contratado, além da perda desse valor, a diferença será descontada da garantia prestada ou será cobrada judicialmente (art. 156, §8º, da Lei nº 14.133, de 2021).

20.5.3. Previamente ao encaminhamento à cobrança judicial, a multa poderá ser recolhida administrativamente no prazo máximo de 30 (trinta) dias, a contar da data do recebimento da comunicação enviada pela autoridade competente.

20.6. A aplicação das sanções realizar-se-á em processo administrativo que assegure o contraditório e a ampla defesa ao Contratado, observando-se o procedimento previsto no caput e parágrafos do art. 158 da Lei nº 14.133, de 2021, para as penalidades de impedimento de licitar e contratar e de declaração de inidoneidade para licitar ou contratar.

20.7. Na aplicação das sanções serão considerados (art. 156, §1º, da Lei nº 14.133, de 2021):

a) a natureza e a gravidade da infração cometida;

b) as peculiaridades do caso concreto;

c) as circunstâncias agravantes ou atenuantes;

d) os danos que dela provierem para o Contratante;

e) a implantação ou o aperfeiçoamento de programa de integridade, conforme normas e orientações dos órgãos de controle.

20.8. Os atos previstos como infrações administrativas na Lei nº 14.133, de 2021, ou em outras leis de licitações e contratos da Administração Pública que também sejam tipificados como atos lesivos na Lei nº 12.846, de 2013,

serão apurados e julgados conjuntamente, nos mesmos autos, observados o rito procedimental e autoridade competente definidos na referida Lei (art. 159).

20.9. A personalidade jurídica do Contratado poderá ser desconsiderada sempre que utilizada com abuso do direito para facilitar, encobrir ou dissimular a prática dos atos ilícitos previstos neste Contrato ou para provocar confusão patrimonial, e, nesse caso, todos os efeitos das sanções aplicadas à pessoa jurídica serão estendidos aos seus administradores e sócios com poderes de administração, à pessoa jurídica sucessora ou à empresa do mesmo ramo com relação de coligação ou controle, de fato ou de direito, com o Contratado, observados, em todos os casos, o contraditório, a ampla defesa e a obrigatoriedade de análise jurídica prévia (art. 160, da Lei nº 14.133, de 2021)

20.10. O Contratante deverá, no prazo máximo de 15 (quinze) dias úteis, contado da data de aplicação da sanção, informar e manter atualizados os dados relativos às sanções por ela aplicadas, para fins de publicidade no Cadastro Nacional de Empresas Inidôneas e Suspensas (Ceis) e no Cadastro Nacional de Empresas Punidas (Cnep), instituídos no âmbito do Poder Executivo Federal. (Art. 161, da Lei nº 14.133, de 2021)

20.11. As sanções de impedimento de licitar e contratar e declaração de inidoneidade para licitar ou contratar são passíveis de reabilitação na forma do art. 163 da Lei nº 14.133/21.

20.12. Os débitos do contratado para com a Administração contratante, resultantes de multa administrativa e/ou indenizações, não inscritos em dívida ativa, poderão ser compensados, total ou parcialmente, com os créditos devidos pelo referido órgão decorrentes deste mesmo contrato ou de outros contratos administrativos que o contratado possua com o mesmo órgão ora contratante.

## **21 DA IMPUGNAÇÃO AO EDITAL E DO PEDIDO DE ESCLARECIMENTO.**

21.1 Até 03 (três) dias úteis antes da data designada para a abertura da sessão pública, qualquer pessoa poderá impugnar este Edital e/ou apresentar pedido de esclarecimento.

21.2 A **IMPUGNAÇÃO e/ou PEDIDO DE ESCLARECIMENTO DEVERÃO ser feitos EXCLUSIVAMENTE por FORMA ELETRÔNICA no sistema [www.portaldecompraspublicas.com.br](http://www.portaldecompraspublicas.com.br).**

21.3 A resposta à impugnação ou ao pedido de esclarecimento será divulgada no Portal de Compras Públicas no prazo de até 3 (três) dias úteis, limitado ao último dia útil anterior à data da abertura do certame.

21.4 Acolhida a impugnação, será definida e publicada nova data para a realização do certame.

21.5 As impugnações e pedidos de esclarecimentos não suspendem os prazos previstos no certame, salvo quando se amoldarem ao art. 55 parágrafo 1º, da Lei nº 14.133/2021.

21.5.1 A concessão de efeito suspensivo à impugnação é medida excepcional e deverá ser motivada pelo Agente de Contratação, nos autos do processo de licitação.

21.6 As respostas aos pedidos de esclarecimentos serão divulgadas pelo sistema e vincularão os participantes e a administração.

21.7 As respostas às impugnações e aos esclarecimentos solicitados, bem como outros avisos de ordem geral, serão cadastradas no sítio [www.portaldecompraspublicas.com.br](http://www.portaldecompraspublicas.com.br), sendo de responsabilidade dos licitantes, seu acompanhamento.

21.8 A petição de impugnação apresentada por empresa deve ser firmada por sócio, pessoa designada para a administração da sociedade empresária, ou procurador, e vir acompanhada, conforme o caso, de estatuto ou contrato social e suas posteriores alterações, se houver, do ato de designação do administrador, ou de procuração pública ou particular (instrumento de mandato com poderes para impugnar o Edital).

## **22 DAS DISPOSIÇÕES GERAIS.**

22.1 Da sessão pública da Concorrência divulgar-se-á Ata no sistema eletrônico.

22.2 Não havendo expediente ou ocorrendo qualquer fato superveniente que impeça a realização do certame na data marcada, a sessão será automaticamente transferida para o primeiro dia útil subsequente, no mesmo horário anteriormente estabelecido, desde que não haja comunicação em contrário, pelo Agente de Contratação.

22.3 Todas as referências de tempo no Edital, no aviso e durante a sessão pública observarão o horário de Brasília – DF.

22.4 No julgamento das propostas e da habilitação, o Agente de Contratação poderá sanar erros ou falhas que não alterem a substância das propostas, dos documentos e sua validade jurídica, mediante despacho fundamentado, registrado em ata e acessível a todos, atribuindo-lhes validade e eficácia para fins de habilitação e classificação.

22.5 A homologação do resultado desta licitação não implicará direito à contratação.

22.6 As normas disciplinadoras da licitação serão sempre interpretadas em favor da ampliação da disputa entre os interessados, desde que não comprometam o interesse da Administração, o princípio da isonomia, a finalidade e a segurança da contratação.

22.7 Os licitantes assumem todos os custos de preparação e apresentação de suas propostas e a Administração não será, em nenhum caso, responsável por esses custos, independentemente da condução ou do resultado do processo licitatório.

22.8 Na contagem dos prazos estabelecidos neste Edital e seus Anexos, excluir-se-á o dia do início e incluir-se-á o do vencimento. Só se iniciam e vencem os prazos em dias de expediente na Administração.

22.9 O desatendimento de exigências formais não essenciais não importará o afastamento do licitante, desde que seja possível o aproveitamento do ato, observados os princípios da isonomia e do interesse público.

22.10 O licitante é o responsável pela fidelidade e legitimidade das informações prestadas e dos documentos apresentados em qualquer fase da licitação.

22.10.1 A falsidade de qualquer documento apresentado ou a inverdade das informações nele contidas implicará a imediata desclassificação do proponente que o tiver apresentado, ou, caso tenha sido o vencedor, a rescisão do contrato ou do documento equivalente, sem prejuízo das demais sanções cabíveis.

22.11 Em caso de divergência entre disposições deste Edital e de seus anexos ou demais peças que compõem o processo, prevalecerá as deste Edital.

22.12 A Secretaria de Planejamento, poderá revogar este Concorrência por razões de interesse público decorrente de fato superveniente que constitua óbice manifesto e incontornável, ou anulá-lo por ilegalidade, de ofício ou por provocação de terceiros, salvo quando for viável a convalidação do ato ou do procedimento viciado, desde que observados os princípios da ampla defesa e contraditório.

22.13 A anulação da Concorrência induz à do contrato.

22.13.1.A anulação da licitação por motivo de ilegalidade não gera obrigação de indenizar.

22.14 É facultado à Autoridade Superior, em qualquer fase deste Concorrência, promover diligência destinada a esclarecer ou completar a instrução do processo, vedada a inclusão posterior de informação ou de documentos que deveriam ter sido apresentados para fins de classificação e habilitação.

22.15 O Edital está disponibilizado, na íntegra, no endereço eletrônico: [www.portaldecompraspublicas.com.br](http://www.portaldecompraspublicas.com.br), e também poderão ser lidos e/ou obtidos no endereço sítio da Prefeitura Municipal de Pedro Régis-PB <https://transparencia.elmartecnologia.com.br/Licitacao?Tab=1&isModal=false&ctx=201140> ou setor de licitação localizado na Av. Senador Ruy Carneiro, nº 278 Centro, Pedro Régis – Pb. no horário de expediente de 08:00 as 12:00 Horas, no mesmo endereço e período em que os autos do processo administrativo permanecerão com acesso e vista franqueada aos interessados.

22.16 Integram este Edital, para todos os fins e efeitos, os seguintes anexos:

**ANEXO I - PROJETO BÁSICO**

**ANEXO II - PLANILHA ORÇAMENTÁRIA, CRONOGRAMA, COMP. BDI E ENCARGOS SOCIAIS**

**ANEXO III - COMPOSIÇÃO DE PREÇOS UNITÁRIOS E MEMÓRIA DE CÁLCULO**

**ANEXO IV - MODELO DA PROPOSTA;**

**ANEXO V - MINUTA DO CONTRATO;**

**ANEXO VI - MODELO DE DECLARAÇÃO DE CIÊNCIA PARA CUMPRIMENTO DAS OBRIGAÇÕES OBJETO DA LICITAÇÃO;**

**ANEXO VII - MODELO DECLARAÇÃO MENOR**

**ANEXO VIII - MODELO DE DECLARAÇÃO DO RESPONSÁVEL TÉCNICO**

**ANEXO IX – MODELO DE DECLARAÇÃO DE VISITA TÉCNICA**

**ANEXO X - MODELO DE DECLARAÇÃO DE NÃO VISITA**

**ANEXO XI - MODELO DE DECLARAÇÃO DE SUPERVENIÊNCIA DE FATO IMPEDITIVO**

**ANEXO XII - MODELO DE DECLARAÇÃO DE INTEIRA RESPONSABILIDADE**

**ANEXO XIII - MODELO DE DECLARAÇÃO DE EPP/ME**

**ANEXO XIV - MODELO DE DECLARAÇÃO DE DESTINAÇÃO FINAL DE RESÍDUOS**

**ANEXO XV - MODELO DE DECLARAÇÃO QUE NÃO INCIDE NAS VEDAÇÕES DO ART. 14º DA LEI DE LICITAÇÕES.**

**ANEXO XVI - MODELO DE DECLARAÇÃO DE CADASTRO NO PNCP;**

**ANEXO XVII – DECLARAÇÃO DE DISPONIBILIZAÇÃO DE EPI'S E EPC'S – PROPOSTA COMERCIAL;**

**ANEXO XVIII - DECLARAÇÃO DE DISPONIBILIDADE DE EQUIPAMENTOS, MÁQUINAS, MATERIAIS E MÃO DE OBRA ESPECIALIZADA.**

**ANEXO XIX - DECLARAÇÃO DE ELABORAÇÃO INDEPENDENTE DE PROPOSTA;**

Pedro Régis/Pb13 de fevereiro de 2026.

**MIRIAM RIBEIRO DOS SANTOS QUEIROZ  
MEMBRO DA EQUIPE DE APOIO**



PREFEITURA DE  
**PEDRO  
RÉGIS**

*FAZENDO MAIS  
E MELHOR*

**ESTADO DA PARAÍBA**  
**PREFEITURA MUNICIPAL DE PEDRO RÉGIS**

## ANEXO I – PROJETO BÁSICO



**Anotação de Responsabilidade Técnica - ART**  
**Lei nº 6.496, de 7 de dezembro de 1977**

**CREA-PB**

**ART OBRA / SERVIÇO**  
**Nº PB20250786308**

**Conselho Regional de Engenharia e Agronomia da Paraíba**

INICIAL

**1. Responsável Técnico**

**RAISSA KARLA FERREIRA DA SILVA**

Título profissional: **ENGENHEIRA CIVIL**

RNP: **1618812165**

Registro: **11145352019PB**

Empresa contratada: **PACTO CONSULTORIA E ENGENHARIA LTDA**

Registro : **0003564282-PB**

**2. Dados do Contrato**

Contratante: **PREFEITURA MUNICIPAL DE PEDRO RÉGIS**

CPF/CNPJ: **01.612.967/0001-97**

**RUA RUA SENADOR RUY CARNEIRO**

Nº: **S/N**

Complemento: **CENTRO**

Bairro: **CENTRO**

Cidade: **PEDRO RÉGIS**

UF: **PB**

CEP: **58273000**

Contrato: **Não especificado**

Celebrado em:

Valor: **R\$ 1.000,00**

Tipo de contratante: **Pessoa Jurídica de Direito Público**

Ação Institucional: **Outros**

**3. Dados da Obra/Serviço**

**SÍTIO CUITÉ**

Nº: **S/N**

Complemento:

Bairro: **ZONA RURAL**

Cidade: **PEDRO RÉGIS**

UF: **PB**

CEP: **58273000**

Data de Início: **13/12/2025**

Previsão de término: **31/01/2026**

Coordenadas Geográficas: **0, 0**

Finalidade: **SEM DEFINIÇÃO**

Código: **Não Especificado**

Proprietário: **PREFEITURA MUNICIPAL DE PEDRO RÉGIS**

CPF/CNPJ: **01.612.967/0001-97**

**4. Atividade Técnica**

	Quantidade	Unidade
14 - Elaboração		
80 - Projeto > OBRAS HIDRÁULICAS E RECURSOS HÍDRICOS > SISTEMAS DE DRENAGEM PARA OBRAS CIVIS > DE SISTEMAS DE DRENAGEM PARA OBRAS CIVIS > #5.3.1.7 - MEIO-FIO	602,00	m
80 - Projeto > TRANSPORTES > INFRAESTRUTURA URBANA > DE PAVIMENTAÇÃO > #4.2.1.3 - EM PARALELEPÍPEDO PARA VIAS URBANAS	1.790,00	m2
35 - Elaboração de orçamento > OBRAS HIDRÁULICAS E RECURSOS HÍDRICOS > SISTEMAS DE DRENAGEM PARA OBRAS CIVIS > DE SISTEMAS DE DRENAGEM PARA OBRAS CIVIS > #5.3.1.7 - MEIO-FIO	602,00	m
35 - Elaboração de orçamento > TRANSPORTES > INFRAESTRUTURA URBANA > DE PAVIMENTAÇÃO > #4.2.1.3 - EM PARALELEPÍPEDO PARA VIAS URBANAS	1.790,00	m2
80 - Projeto > ESTRUTURAS > ESTRUTURAS DE CONCRETO E ARGAMASSA ARMADA > #2.1.1 - DE ESTRUTURA DE CONCRETO ARMADO	14,44	m3
35 - Elaboração de orçamento > ESTRUTURAS > ESTRUTURAS DE CONCRETO E ARGAMASSA ARMADA > #2.1.1 - DE ESTRUTURA DE CONCRETO ARMADO	14,44	m3
80 - Projeto > TRANSPORTES > INFRAESTRUTURA URBANA > DE PAVIMENTAÇÃO > #4.2.1.4 - EM PEDRA PARA VIAS URBANAS	495,00	m2
35 - Elaboração de orçamento > TRANSPORTES > INFRAESTRUTURA URBANA > DE PAVIMENTAÇÃO > #4.2.1.4 - EM PEDRA PARA VIAS URBANAS	495,00	m2

Após a conclusão das atividades técnicas o profissional deve proceder a baixa desta ART

**5. Observações**

Projeto e orçamento da Urbanização localizada no sítio Cuité no município de Pedro Régis.

**6. Declarações**

- Cláusula Compromissória: Qualquer conflito ou litígio originado do presente contrato, bem como sua interpretação ou execução, será resolvido por arbitragem, de acordo com a Lei no. 9.307, de 23 de setembro de 1996, por meio do Centro de Mediação e Arbitragem - CMA vinculado ao Crea-PB, nos termos do respectivo regulamento de arbitragem que, expressamente, as partes declaram concordar.

- Declaro que estou cumprindo as regras de acessibilidade previstas nas normas técnicas da ABNT, na legislação específica e no decreto n. 5296/2004.

**7. Entidade de Classe**

NENHUMA - NAO OPTANTE

A autenticidade desta ART pode ser verificada em: <http://crea-pb.sitac.com.br/publico/>, com a chave: w5Bza  
 Impresso em: 30/12/2025 às 14:44:06 por: , ip: 45.239.253.163





Anotação de Responsabilidade Técnica - ART  
Lei nº 6.496, de 7 de dezembro de 1977

**CREA-PB**

**ART OBRA / SERVIÇO**  
**Nº PB20250786308**

**Conselho Regional de Engenharia e Agronomia da Paraíba**

INICIAL

**8. Assinaturas**

Declaro serem verdadeiras as informações acima

RAISSA KARLA FERREIRA DA SILVA - CPF: 104.257.834-64

\_\_\_\_\_, \_\_\_\_\_ de \_\_\_\_\_ de \_\_\_\_\_  
Local data

PREFEITURA MUNICIPAL DE PEDRO RÉGIS - CNPJ: 01.612.967/0001-97

**9. Informações**

\* A ART é válida somente quando quitada, mediante apresentação do comprovante do pagamento ou conferência no site do Crea.

**10. Valor**

Valor da ART: **R\$ 103,03** Registrada em: **23/12/2025** Valor pago: **R\$ 103,03** Nosso Número: **5276697**

A autenticidade desta ART pode ser verificada em: <http://crea-pb.sitac.com.br/publico/>, com a chave: w5Bza  
Impresso em: 30/12/2025 às 14:44:07 por: , ip: 45.239.253.163



# MEMORIAL DESCRITIVO E ESPECIFICAÇÕES TÉCNICAS URBANIZAÇÃO DO SÍTIO CUITÉ – PEDRO RÉGIS/PB

## 1. DISPOSIÇÕES GERAIS

O presente Memorial Descritivo tem por finalidade estabelecer as condições técnicas, critérios de execução, materiais e métodos construtivos a serem empregados na obra de Urbanização do Sítio Cuité, no Município de Pedro Régis/PB, conforme planilha orçamentária elaborada com base no SINAPI – Dezembro/2025, incluindo composições auxiliares do ORSE, quando indicado.

Todos os serviços deverão ser executados em estrita conformidade com os projetos, normas técnicas da ABNT, especificações SINAPI, legislação vigente e boas práticas da engenharia.

## 1. OBJETO

O presente Memorial Descritivo e de Especificações Técnicas estabelece os critérios, métodos executivos, materiais e normas técnicas a serem observados na execução das obras de Urbanização do Sítio Cuité, conforme planilha orçamentária integrante do processo licitatório, elaborada com base nas composições SINAPI e ORSE – Dezembro/2025.

### 1.1 PLACA DE OBRA EM CHAPA DE AÇO GALVANIZADO

Será fornecida e instalada placa de obra em chapa de aço galvanizado, em local visível ao público, contendo as informações exigidas pela legislação vigente e pelo ente financiador.

Normas aplicáveis:

ABNT NBR 16636-1 – Elaboração de projetos técnicos

ABNT NBR 9050 – Acessibilidade a edificações, mobiliário, espaços e equipamentos urbanos (quanto à visibilidade e posicionamento)

## 2.0 PAVIMENTAÇÃO

### 2.1 TERRAPLENAGEM

2.1.1 Regularização e compactação de subleito de solo predominantemente argiloso

Consiste na regularização, conformação geométrica e compactação do subleito existente, previamente limpo, livre de material orgânico, raízes ou detritos, garantindo suporte adequado à estrutura do pavimento.

Especificações técnicas:

Compactação mínima de 95% do Proctor Normal;

Controle de umidade do solo;

Execução conforme greide e cotas de projeto;

Utilização de equipamentos apropriados (rolo compactador, placa vibratória ou equivalente).

Normas aplicáveis:

ABNT NBR 7182 – Ensaio de compactação de solos

ABNT NBR 7181 – Análise granulométrica

ABNT NBR 6502 – Rochas e solos – Terminologia

## 2.2 PAVIMENTAÇÃO

2.2.1 Meio-fio em concreto pré-moldado para vias urbanas

Execução de meio-fio em concreto pré-moldado, dimensões 100 x 15 x 13 x 30 cm, assentado sobre base de concreto magro, com alinhamento e nivelamento rigorosos, garantindo contenção lateral do pavimento.

Inclui:

Escavação;

Lastro de concreto;

Assentamento e rejuntamento;

Acabamento final.

Normas aplicáveis:

ABNT NBR 9781 – Peças de concreto para pavimentação

ABNT NBR 6118 – Projeto de estruturas de concreto

2.2.2 Meio-fio em pedra granítica, rejuntado com argamassa (cordão de travamento)

Implantação de cordão de travamento em pedra granítica, assentado e rejuntado com argamassa de cimento e areia no traço 1:3, garantindo estabilidade e durabilidade do pavimento.

Normas aplicáveis:

ABNT NBR 7200 – Execução de revestimentos com argamassa

ABNT NBR 13281 – Argamassa para assentamento e revestimento

2.2.3 Pavimento em paralelepípedos sobre colchão de areia

Execução de pavimento em paralelepípedos de pedra granítica, assentados sobre colchão de areia, com rejuntamento em argamassa de cimento e areia no traço 1:3, utilizando pedras pequenas (30 a 35 peças/m<sup>2</sup>).

Especificações:

Nivelamento conforme projeto;

Compactação final com placa vibratória;

Acabamento uniforme.

Normas aplicáveis:

ABNT NBR 15953 – Pavimento intertravado com peças de concreto (referência técnica de execução)

ABNT NBR 15115 – Agregados para pavimentação

## 2.3 COMPLEMENTOS

### 2.3.1 Caição em meio-fio

Aplicação de caição em meio-fio, com preparo prévio da superfície, garantindo uniformidade, durabilidade e visibilidade urbana.

Normas aplicáveis:

ABNT NBR 13245 – Tintas imobiliárias

ABNT NBR 15079 – Execução de pintura

### 2.3.2 Limpeza de ruas

Serviços finais de limpeza das vias, compreendendo varrição, remoção de entulhos e destinação ambientalmente adequada dos resíduos.

Normas aplicáveis:

ABNT NBR 10004 – Classificação de resíduos sólidos

### 2.3.3 Poste de concreto duplo T (DT) 10/150 – fornecimento

Fornecimento de postes de concreto armado tipo duplo T (DT), com altura de 10 m, fabricados conforme normas técnicas vigentes.

Normas aplicáveis:

ABNT NBR 8451 – Postes de concreto armado e protendido

ABNT NBR 6123 – Ações do vento em estruturas

### 2.3.4 Luminária de LED para iluminação pública – fornecimento e instalação

Fornecimento e instalação de luminárias LED para iluminação pública, com eficiência luminosa, durabilidade e desempenho compatíveis com uso viário.

Normas aplicáveis:

ABNT NBR 5101 – Iluminação pública

ABNT NBR IEC 60598 – Luminárias

### 2.3.5 Implantação de poste de concreto armado

Execução da implantação de postes de concreto armado (DT ou circular), incluindo escavação, base, prumo, reaterro e compactação.

Normas aplicáveis:

ABNT NBR 8451 – Postes de concreto

ABNT NBR 6122 – Projeto e execução de fundações

### 2.3.6 Fornecimento de cabo multiplexado

Fornecimento de cabo multiplexado  $2 \times 1 \times 16 + 16 \text{ mm}^2$ , adequado para redes aéreas de distribuição de energia elétrica.

Normas aplicáveis:

ABNT NBR 8182 – Cabos multiplexados de baixa tensão

### 2.3.7 Eletroduto rígido roscável em PVC DN 40 mm

Fornecimento e instalação de eletroduto rígido roscável em PVC, conforme especificação, garantindo proteção mecânica e elétrica dos condutores.

Normas aplicáveis:

ABNT NBR 15465 – Eletrodutos plásticos

ABNT NBR 5410 – Instalações elétricas de baixa tensão

### 2.3.8 Fornecimento e implantação de relé fotoelétrico em poste

Fornecimento e instalação de relé fotoelétrico para acionamento automático da iluminação pública.

Normas aplicáveis:

ABNT NBR 5123 – Relés fotoelétricos

ABNT NBR 5410 – Instalações elétricas

### 3. DISPOSIÇÕES FINAIS

Todos os serviços deverão ser executados conforme este memorial, a planilha orçamentária, projetos e normas técnicas vigentes. Serviços em desacordo deverão ser refeitos sem ônus para a Administração Pública.

RAISSA KARLA FERREIRA DA SILVA

CREA 161881216-5



# LEVANTAMENTO TOPOGRÁFICO DE UMA ÁREA RURAL



GOVERNO MUNICIPAL DE  
**PEDRO RÉGIS**  
COMPROMISSO COM O POVO

**OBJETIVO:** FAZER O DIMENSIONAMENTO DE UMA ÁREA RURAL NO SÍTIO CUITÉ PARA DESAPROPRIAÇÃO AMIGÁVEL PARA POSTERIOR CONSTRUÇÃO DE PRAÇA DE CONVIVÊNCIA E CONSTRUÇÃO DE ESTRADA INTERNA DE ACESSO NO MUNICÍPIO DE PEDRO RÉGIS.

**PREFEITA CONSTITUCIONAL:** MICHELE RIBEIRO DE OLIVEIRA

**EQUIPE TÉC. RESP.:** GEILSON DIAS DOS SANTOS (ENG. AGRÔNOMO / TEC. AGRIMENSOR)  
JOSÉ BORGES (FISCAL DE OBRAS)

**PEDRO RÉGIS-PARAÍBA**  
**SETEMBRO DE 2022**

## MEMORIAL DESCRITIVO

PROPRIETÁRIA: **MARIA JOSE DA SILVA** CPF: 979.010.674-20

LOCALIZAÇÃO: **SÍTIO CUITÉ**

MUNICÍPIO: **PEDRO RÉGIS-PB**

COMARCA: **JACARAÚ-PB**

ÁREA: **0,0738 hectare OU 738m<sup>2</sup>.**

PERÍMETRO: **121,86 METROS**

### DESCRIÇÃO PERIMÉTRICA

O levantamento foi realizado no dia 06/09/2022 com o equipamento de **ALTA PRECISÃO GPS GEODÉSICO SOUTH S660P DE DUPLA FREQUÊNCIA USANDO A TECNOLOGIA RTK NTRIP.**

O perímetro do imóvel inicia-se a descrição deste perímetro no **VÉRTICE-1**, de coordenadas **N: 9.260.302,887m e E: 245.316,959m**, com os seguintes azimutes e distâncias: 155°52'24" e 20,20m até o **VÉRTICE-2**, de coordenadas **N: 9.260.284,448m e E: 245.325,218m**; 39°43'08" e 40,05m até o **VÉRTICE-3**, de coordenadas **N: 9.260.315,250m e E: 245.350,807m**; 337°23'34" e 20,81m até o **VÉRTICE-4**, de coordenadas **N: 9.260.334,457m e E: 245.342,809m**; 219°18'41" e 40,80m até o **VÉRTICE-1**, de coordenadas **N: 9.260.302,887m e E: 245.316,959m**; chegando ao vértice inicial da descrição deste perímetro. O perímetro acima descrito encerra uma **ÁREA DE 738 m<sup>2</sup>.**

TERÇA-FEIRA, 13 DE SETEMBRO DE 2022.

---

Eng. Agrônomo / Tec. Agrimensor  
CREA: 160112912-2 / CFT: 02464214442  
RESP. TÉCNICO

MAPA DE SITUAÇÃO:

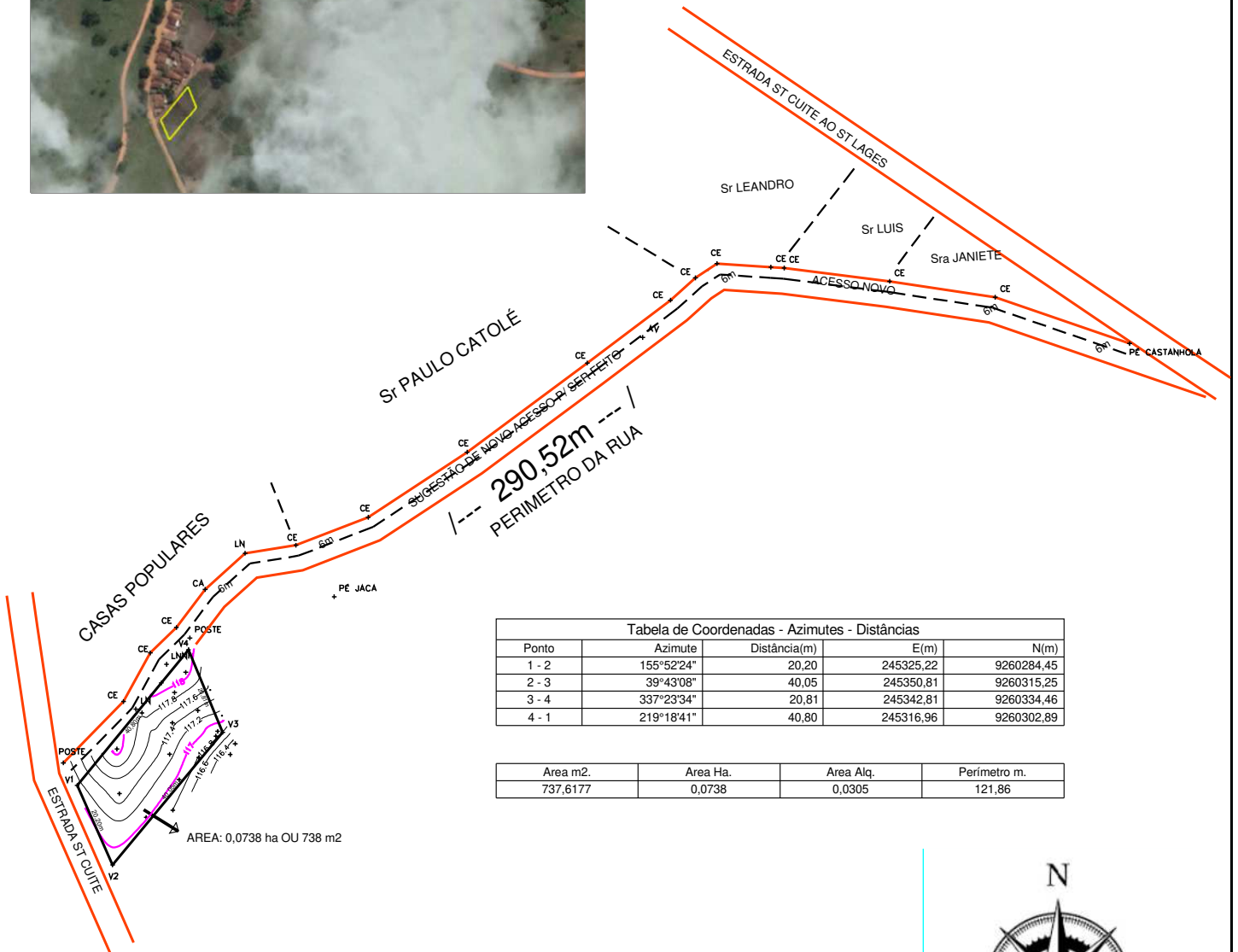

Ponto	Azimute	Distância(m)	E(m)	N(m)
1 - 2	155°52'24"	20,20	245325,22	9260284,45
2 - 3	39°43'08"	40,05	245350,81	9260315,25
3 - 4	337°23'34"	20,81	245342,81	9260334,46
4 - 1	219°18'41"	40,80	245316,96	9260302,89

Área m2.	Área Ha.	Área Alq.	Perímetro m.
737,6177	0,0738	0,0305	121,86



# PLANTA BAIXA PLANIALTIMÉTRICA

OBJETIVO DO TRABALHO:  
FAZER O DIMENSIONAMENTO DE UMA ÁREA RURAL PARTICULAR COM PROJETO DE DESAPROPRIAÇÃO AMIGÁVEL PARA FUTURA DE PRAÇA DE CONVIVENCIA E NOVO ACESSO PAVIMENTADO.

DADOS DE REFERENCIA GLOBAL:

- COORDENADAS UTM PLANAS
- DATUM SIRGAS 2000
- HEMISFÉRIO SUL
- FUSO 25

**LEGENDA:**

- ESTRADAS DE ACESSO
- PERÍMETRO DA ÁREA DE INTERESSE
- CONFRONTANTES
- CURVAS NÍVELÀ CADA (20cm)
- CE: CERCA LIMITE
- LN: LIMITE NATURAL
- PT: POSTE ELÉTRICO

PREFEITA CONSTITUCIONAL:

**MICHELE RIBEIRO DE OLIVEIRA**

MUNICÍPIO:  
**PEDRO RÉGIS-PB**

ÁREA DO TERRENO:  
**738 m2**

ESCALA:  
**1 / 1500**

DATA:  
**23/03/2023**

FOLHA:  
**A4**

**DataGeosis**  
OFFICE  
TOPOGRAFIA DE PRECISÃO



EQUIPE DE CAMPO:

GEILSON DIAS DOS SANTOS (ENG. AGRÔNOMO)  
JOSÉ BORGES (FISCAL DE OBRAS)



Prefeitura Municipal de Pedro Régis

## PAVIMENTAÇÃO EM PARALELEPÍEDO RUA PROJETADA ZONA RURAL

### PLANILHA DE QUANTITATIVOS E PREÇOS

ITEM	DISCRIMINAÇÃO DOS SERVIÇOS	UNID.	QUANT.	PREÇO (R\$) - SINAPI COMPOSIÇÕES DEZEMBRO DE 2025				
				CÓDIGO SINAPI DESONERADO	UNITÁRIO SEM BDI	BDI 26,14%	UNITÁRIO COM BDI	GLOBAL
<b>2.0</b>	<b>PAVIMENTAÇÃO</b>							<b>283.748,63</b>
<b>2.1</b>	<b>TERRAPLENAGEM</b>							<b>9.507,84</b>
2.1.1	Regularização e compactação de subleito de solo predominantemente argiloso. Af_11/2019	m <sup>2</sup>	1.790,00	100576	2,68	0,68	3,36	6.014,40
1.1	Placa de obra em chapa de aço galvanizado	m <sup>2</sup>	6,00	103689	464,16	118,08	582,24	3.493,44
<b>2.2</b>	<b>PAVIMENTAÇÃO</b>							<b>229.766,82</b>
2.2.1	Meio-fio em concreto pré-moldado, 100x15x13x30 cm (Comp. x base inf x base sup x altura), para vias urbanas (uso viário)	m	602,00	94273	42,16	10,73	52,89	31.839,78
2.2.2	Meio-fio em pedra granítica, rejuntado com argamassa cimento e areia 1:3 (cordão de travamento)	m	96,00	4960/ ORSE 09/25	52,53	13,36	65,89	6.325,44
2.2.3	Pavimento em paralelepípedos sobre colchão de areia rejuntado com argamassa de cimento e areia no traço 1:3 (pedras pequenas 30 a 35 peças por m <sup>2</sup> )	m <sup>2</sup>	1.790,00	101169	85,33	21,71	107,04	191.601,60
<b>2.3</b>	<b>COMPLEMENTOS</b>							<b>44.473,97</b>
2.3.1	Caiação em meio fio	m	602,00	102498	1,48	0,38	1,86	1.119,72
2.3.2	Limpeza de ruas (varrição e remoção de entulhos)	m <sup>2</sup>	1.790,00	06191/ORSE 11/25	0,51	0,13	0,64	1.145,60
2.3.3	Poste de concreto duplo T (DT) 10/150 - fornecimento 10m	unid.	15,00	2938 - ORSE - 11/25	1.150,00	292,56	1.442,56	21.638,40
2.3.4	Luminária de led para iluminação pública, 1000 w - fornecimento e instalação. Af_02/2025	unid.	15,00	105919	52,47	13,35	65,82	987,30





Prefeitura Municipal de Pedro Régis

## PAVIMENTAÇÃO EM PARALELEPÍEDO RUA PROJETADA ZONA RURAL

### CRONOGRAMA FÍSICO-FINANCEIRO

ITEM	ETAPA	%	TOTAL	MÊS					
				1		2		3	
				%	R\$	%	R\$	%	R\$
<b>2.0</b>	<b>PAVIMENTAÇÃO</b>								
2.1	TERRAPLENAGEM	3,35	9.507,84	100,00	9.507,84				
2.2	PAVIMENTAÇÃO	80,98	229.766,82	50,00	114.883,41	50,00	114.883,41		
2.3	COMPLEMENTOS	15,67	44.473,97					100,00	44.473,97
	<b>TOTAL MENSAL</b>	<b>100,01</b>	<b>283.748,63</b>	<b>43,84</b>	<b>124.391,25</b>	<b>40,49</b>	<b>114.883,41</b>	<b>15,67</b>	<b>44.473,97</b>
	<b>TOTAL ACUMULADO</b>		<b>283.748,63</b>	<b>43,84</b>	<b>124.391,25</b>	<b>84,33</b>	<b>239.274,66</b>	<b>100,00</b>	<b>283.748,63</b>

Pedro Régis-PB, 31 de janeiro de 2026.

Raissa Karla Ferreira da Silva  
 CREA 161881216-5  
 Engenheira Civil



**FAZENDO MAIS  
E MELHOR**

Prefeitura Municipal de Pedro Régis

**PAVIMENTAÇÃO EM PARALELEPÍPEDO RUA PROJETADA ZONA RURAL**

**MEMÓRIA DE CÁLCULO**

ITEM	DESCRIÇÃO	VEZ	DADOS						RESULTADO			UNID.	
			X1	X2	Y1	Y2	Z1	Z2	PARCIAL	TOTAL	GERAL		
<b>1.0</b>	<b>SERVIÇOS PRELIMINARES</b>												
1.1	Placa indicativa de obra	1	3,00		2,00					6,00	6,00		m <sup>2</sup>
<b>PAVIMENTAÇÃO</b>													
<b>2.1</b>	<b>Serviços de Terraplanagem</b>												
2.1.1	Regularização e compactação de subleito até 20cm de espessura											1.790,00	m <sup>2</sup>
	Rolamento	1,00	ver quadro de quantidades						1.790,00	0,00	1.790,00		
<b>2.2</b>	<b>Pavimentação</b>												
2.2.1	Meio-fio em concreto pré-moldado, 100x15x13x30 cm (Comp. x base inf x base sup x altura), para vias urbanas (uso viário)											602,00	m
		1	ver quadro de quantidades						602,00	0,00	602,00		
2.2.2	Fornecimento e assentamento de meio-fio granítico (cordão) a cada 20 metros											96,00	m
		1	ver quadro de quantidades						96,00	0,00	96,00		
2.2.3	Paralelepípedo granítico sobre colchão de areia e=0,10m											1.790,00	m <sup>2</sup>
		1	ver quadro de quantidades						1.790,00	0,00	1.790,00		
<b>2.3</b>	<b>Complementos</b>												
2.3.1	Caixação em meio-fio											602,00	m
		1,00	602,00										
2.3.2	Limpeza de ruas (varrição e remoção de entulhos)											1.790,00	m
		1,00	1.790,00										
2.3.3	Poste de concreto duplo T (DT) 10/150 - fornecimento 10m											15,00	UNID
		1,00	15,00										
2.3.4	Luminária de led para iluminação pública, 1000 w - fornecimento e instalação. Af_02/2025											15,00	UNID
		1,00	15,00										
2.3.5	Implantação de poste de concreto armado duplo T (DT) ou circular de 9 a 12m											15,00	UNID

		1,00	15,00									
2.3.6	Fornecimento de cabo multiplexado para rede 2x1x16+16mm2										300,00	m
		1,00	300,00									
2.3.7	Eletroduto rígido roscável, pvc, dn 40 mm (1 1/4"), para circuitos terminais, instalado em forro - fornecimento e instalação. Af_12/2015										300,00	m
		1,00	300,00									
2.3.8	Fornecimento e implantação de relé foto-elétrico em poste										15,00	UNID
		1,00	15,00									

Pedro Régis-PB, 31 de janeiro de 2026.



PAVIMENTAÇÃO EM PARALELEPÍEDO RUA PROJETADA ZONA RURAL

CÁLCULO DE BDI		Construção de Edifícios			Rodovias e Ferrovias - Infra Urbana, praças, calçadas, etc.			Abastecimento de Água, Coleta de Esgoto			Fornecimento de materiais e equipamentos			Construção e Manutenção de Estações e Redes de Distribuição de Energia Elétrica			Portuárias, Marítimas e Fluviais		
Item componente do BDI	% Informado	1º Q	Médio	3º Q	1º Q	Médio	3º Q	1º Q	Médio	3º Q	1º Q	Médio	3º Q	1º Q	Médio	3º Q	1º Q	Médio	3º Q
Administração Central ( AC )	3,80	3,00	4,00	5,50	3,80	4,01	4,67	3,43	4,93	6,71	1,50	3,45	4,49	5,29	5,92	7,93	4,00	5,52	7,85
Seguro (S) e Garantia (G)	0,32	0,80	0,80	1,00	0,32	0,40	0,74	0,28	0,49	0,75	0,30	0,48	0,82	0,25	0,51	0,56	0,81	1,22	1,99
Risco (R)	0,50	0,97	1,27	1,27	0,50	0,56	0,97	1,00	1,39	1,74	0,56	0,85	0,89	1,00	1,48	1,97	1,46	2,32	3,16
Despesas Financeiras (DF)	1,02	0,59	1,23	1,39	1,02	1,11	1,21	0,94	0,99	1,17	0,85	0,85	1,11	1,01	1,07	1,11	0,94	1,02	1,33
Lucro (L)	6,64		7,40	8,96	6,64	7,30	8,69	6,74	8,04	9,40	3,50	5,11	6,22	8,00	8,31	9,51	7,14	8,40	10,43
Impostos (I) - PIS, COFINS, ISSQN	10,15	Conforme Legislação Específica																	

**Observações**

- 1) Preencher apenas a coluna % Informado (Coluna B)
- 2) Os Tributos normalmente aplicáveis são: PIS (0,65%), COFINS (3,00%), CRPB (4,5%) e ISS (5,00% x (percentual de mão de obra).
- 3) O cálculo do BDI se baseia na fórmula abaixo utilizada pelo Acórdão 2622/13 do TCU, conforme CE GEPAD 354/2013 de 17/10/2013.

**B.D.I = 25,44%**

**Fórmula Utilizada:**

$$BDI = \left\{ \left[ \frac{(1 + AC + G + R) * (1 + DF) * (1 + L)}{1 - I} \right] - 1 \right\} * 100$$

**VALORES DE BDI POR TIPO DE OBRA**

Tipo de Obra	1º Q	Médio	3º Q
Construção de Edifícios	20,34	22,12	25,00
Construção de Rodovias e Ferrovias - Infra Urbana, praças, etc.	19,60	20,97	24,23
Rede de Abastecimento de Água, Coleta de Esgotos	20,76	24,18	26,44
Estações e Redes de Distribuição de Energia Elétrica	24,00	25,84	27,86
Obras Portuárias, Marítimas e Fluviais	22,80	27,48	30,95
Fornecimento de Materiais e Equipamentos	11,10	14,02	16,80

Raissa Karla Ferreira da Silva

CREA 161881216-5

Engenheira Civil

## PAVIMENTAÇÃO EM PARALELEPÍEDO RUA PROJETADA ZONA RURAL

Memória de Cálculo dos Encargos Sociais					
<b>Estado:</b>	<b>PARAÍBA</b>	<b>Vigência:</b>	<b>A PARTIR DE</b>	<b>JAN/2025</b>	
Tabelas SINAPI utilizadas na base orçamentária (Mês/Ano):				DEZEMBRO/2025	
Encargos Sociais Sobre a Mão de Obra:					
CÓDIGO	DESCRIÇÃO	COM DESONERAÇÃO		SEM DESONERAÇÃO	
		HORISTA (%)	MENSALISTA (%)	HORISTA (%)	MENSALISTA (%)
Grupo A					
A1	INSS	5,00%	5,00%	20,00%	20,00%
A2	SESI	1,50%	1,50%	1,50%	1,50%
A3	SENAI	1,00%	1,00%	1,00%	1,00%
A4	INCRA	0,20%	0,20%	0,20%	0,20%
A5	SEBRAE	0,60%	0,60%	0,60%	0,60%
A6	Salário Educação	2,50%	2,50%	2,50%	2,50%
A7	Seguro Contra Acidentes	3,00%	3,00%	3,00%	3,00%
A8	FGTS	8,00%	8,00%	8,00%	8,00%
A9	SECONCI	0,00%	0,00%	0,00%	0,00%
<b>A</b>	<b>Total</b>	<b>21,80%</b>	<b>21,80%</b>	<b>36,80%</b>	<b>36,80%</b>
Grupo B					
B1	Repouso Semanal	18,02%	Não incidente	18,02%	Não incidente
B2	Feridos	4,31%	Não incidente	4,31%	Não incidente
B3	Auxílio - Enfermidade	0,86%	0,65%	0,86%	0,65%
B4	13º Salário	10,96%	8,33%	10,96%	8,33%
B5	Licença Paternidade	0,07%	0,05%	0,07%	0,05%
B6	Faltas Justificadas	0,73%	0,56%	0,73%	0,56%
B7	Dias de Chuva	2,04%	Não incidente	2,04%	Não incidente
B8	Auxílio Acidentes de	0,10%	0,07%	0,10%	0,07%
B9	Férias Gozadas	9,76%	7,42%	9,76%	7,42%
B10	Salário Maternidade	0,03%	0,03%	0,03%	0,03%
<b>B</b>	<b>Total</b>	<b>46,88%</b>	<b>17,11%</b>	<b>46,88%</b>	<b>17,11%</b>
Grupo C					
C1	Aviso Prévio Indenizado	4,53%	3,45%	4,53%	3,45%
C2	Aviso Prévio Trabalhado	0,11%	0,08%	0,11%	0,08%

C3	Férias Indenizadas	4,29%	3,26%	4,29%	3,26%
C4	Depósito Rescisão Sem	2,96%	2,25%	2,96%	2,25%
C5	Indenização Adicional	0,38%	0,29%	0,38%	0,29%
<b>C</b>	<b>Total</b>	<b>12,27%</b>	<b>9,33%</b>	<b>12,27%</b>	<b>9,33%</b>
<b>Grupo D</b>					
D1	Reincidência de Grupo A	9,67%	3,31%	17,25%	6,30%
D2	Reincidência de Grupo A	0,39%	0,29%	0,40%	0,31%
<b>D</b>	<b>Total</b>	<b>10,06%</b>	<b>3,60%</b>	<b>17,65%</b>	<b>6,61%</b>
<b>Total (A+B+C+D)</b>		<b>91,01%</b>	<b>51,84%</b>	<b>113,60%</b>	<b>69,85%</b>

Fonte: Tabela SINAPI - Composição de Encargos Sociais Site: <http://www.caixa.gov.br>

A data das Tabelas SINAPI de Insumos e de Composições para elaboração Orçamentária é de: **DEZEMBRO/2025**

E a data da Tabela SINAPI de Composição de Encargos Sociais de referência, é a partir de: **JAN/2025**

Utilizamos as Tabelas SINAPI de Insumos e de Composições do tipo:	<b>COM DESONERAÇÃO</b>	<b>MENSALISTA</b>
---	----------------------------	-------------------

Código:	% dos Grupos	% Total de Encargos Sociais Sobre a Mão de Obra:
<b>A:</b>	21,80%	<b>A+B+C+D:  51,84%</b>
<b>B:</b>	17,11%	
<b>C:</b>	9,33%	
<b>D:</b>	3,60%	

Raissa Karla Ferreira da Silva  
 ENGENHEIRA CIVIL  
 CREA 161881216 - 5







FAZENDO MAIS  
E MELHOR

Prefeitura Municipal de Pedro Régis

## PAVIMENTAÇÃO EM PARALELEPÍEDO RUA PROJETADA ZONA RURAL

### PLANILHA DE CURVA ABC

ITEM	DISCRIMINAÇÃO DOS SERVIÇOS	UNID.	QUANT.	PREÇO (R\$) - SINAPI COMPOSIÇÕES DEZEMBRO DE 2025					% INDIVIDUAL	% ACUMULADA	CLASSIFICAÇÃO
				CÓDIGO SINAPI DESONERADO	UNITÁRIO SEM BDI	BDI 26,14%	UNITÁRIO COM BDI	GLOBAL			
2.2.3	Pavimento em paralelepíedros sobre colchão de areia rejuntado com argamassa de cimento e areia no traço 1:3 (pedras pequenas 30 a 35 peças por m²)	m²	1.790,00	101169	85,33	21,71	107,04	191.601,60	67,5251%	67,5251%	A
2.2.1	Meio-fio em concreto pré-moldado, 100x15x13x30 cm (Comp. x base inf x base sup x altura), para vias urbanas (uso viário)	m	602,00	94273	42,16	10,73	52,89	31.839,78	11,2211%	78,75%	A
2.3.3	Poste de concreto duplo T (DT) 10/150 - fornecimento 10m	unid.	15,00	2938 - ORSE - 11/25	1.150,00	292,56	1.442,56	21.638,40	7,6259%	86,38%	B
2.3.7	Eletroduto rígido roscável, pvc, dn 40 mm (1 1/4"), para circuitos terminais, instalado em forro - fornecimento e instalação. Af_12/2015	m	300,00	97670	25,72	6,54	32,26	9.678,00	3,4108%	89,79%	B
2.2.2	Meio-fio em pedra granítica, rejuntado com argamassa cimento e areia 1:3 (cordão de travamento)	m	96,00	4960/ ORSE 09/25	52,53	13,36	65,89	6.325,44	2,2292%	92,02%	B
2.1.1	Regularização e compactação de subleito de solo predominantemente argiloso. Af_11/2019	m²	1.790,00	100576	2,68	0,68	3,36	6.014,40	2,1196%	94,14%	B
2.3.5	Implantação de poste de concreto armado duplo T (DT) ou circular de 9 a 12m	unid.	15,00	2997 - ORSE - 11/25	302,80	77,03	379,83	5.697,45	2,0079%	96,15%	C
1.1	Placa de obra em chapa de aço galvanizado	m²	6,00	103689	464,16	118,08	582,24	3.493,44	1,2312%	97,38%	C
2.3.6	Fornecimento de cabo multiplexado para rede 2x1x16+16mm2	m	300,00	3342 - ORSE - 11/25	8,11	2,06	10,17	3.051,00	1,0752%	98,46%	C
2.3.8	Fornecimento e implantação de relé foto-elétrico em poste	unid.	15,00	2975 - ORSE - 11/25	61,46	15,64	77,10	1.156,50	0,4076%	98,87%	C
2.3.2	Limpeza de ruas (varrição e remoção de entulhos)	m²	1.790,00	06191/ORSE 11/25	0,51	0,13	0,64	1.145,60	0,4037%	99,27%	C





**FAZENDO MAIS  
E MELHOR**

Prefeitura Municipal de Pedro Régis  
**URBANIZAÇÃO DO SÍTIO CUI TE**

**MEMÓRIA DE CÁLCULO**

ITEM	DESCRIÇÃO	VEZ	DADOS						RESULTADO			UNID.
			X1	X2	Y1	Y2	Z1	Z2	PARCIAL	TOTAL	GERAL	
<b>1.0</b>	<b>SERVIÇOS PRELIMINARES</b>											
1.1	Placa indicativa de obra	1	3,00		2,00				6,00	<b>6,00</b>		m <sup>2</sup>
<b>PAVIMENTAÇÃO</b>												
<b>2.1</b>	<b>Serviços de Terraplanagem</b>											
2.1.1	Regularização e compactação de subleito até 20cm de espessura											<b>1.790,00</b> m <sup>2</sup>
	Rolamento	1,00	ver quadro de quantidades						1.790,00	0,00	1.790,00	
<b>2.2</b>	<b>Pavimentação</b>											
2.2.1	Meio-fio em concreto pré-moldado, 100x15x13x30 cm (Comp. x base inf x base sup x altura), para vias urbanas (uso viário)											<b>602,00</b> m
		1	ver quadro de quantidades						602,00	0,00	602,00	
2.2.2	Fornecimento e assentamento de meio-fio granítico (cordão) a cada 20 metros											<b>96,00</b> m
		1	ver quadro de quantidades						96,00	0,00	96,00	
2.2.3	Paralelepípedo granítico sobre colchão de areia e=0,10m											<b>1.790,00</b> m <sup>2</sup>
		1	ver quadro de quantidades						1.790,00	0,00	1.790,00	
<b>2.3</b>	<b>Complementos</b>											
2.3.1	Caixação em meio-fio											<b>602,00</b> m
		1,00	602,00									
2.3.2	Limpeza de ruas (varrição e remoção de entulhos)											<b>1.790,00</b> m
		1,00	1.790,00									
2.3.3	Poste de concreto duplo T (DT) 10/150 - fornecimento 10m											<b>15,00</b> UNID
		1,00	15,00									
2.3.4	Luminária de led para iluminação pública, 1000 w - fornecimento e instalação. Af_02/2025											<b>15,00</b> UNID
		1,00	15,00									
2.3.5	Implantação de poste de concreto armado duplo T (DT) ou circular de 9 a 12m											<b>15,00</b> UNID

		1,00	15,00									
2.3.6	Fornecimento de cabo multiplexado para rede 2x1x16+16mm2										300,00	m
		1,00	300,00									
2.3.7	Eletroduto rígido roscável, pvc, dn 40 mm (1 1/4"), para circuitos terminais, instalado em forro - fornecimento e instalação. Af_12/2015										300,00	m
		1,00	300,00									
2.3.8	Fornecimento e implantação de relé foto-elétrico em poste										15,00	UNID
		1,00	15,00									

Pedro Régis-PB, 31 de janeiro de 2026.

**ANEXO IV – PROPOSTA DE PREÇOS (MODELO)**

**CONCORRÊNCIA ELETRÔNICA Nº 004/2026  
PROCESSO ADMINISTRATIVO Nº 2026.02.009**

SESSÃO PÚBLICA: ----/----/2026, ÀS ----H----MIN (----) HORAS.  
LOCAL: PREFEITURA MUNICIPAL DE PEDRO RÉGIS-PB

**IDENTIFICAÇÃO DA PROPONENTE**

<b>NOME DE FANTASIA:</b>	
<b>RAZÃO SOCIAL:</b>	
<b>CNPJ:</b>	
<b>INSC. EST.:</b>	
<b>OPTANTE PELO SIMPLES? SIM ( ) NÃO( )</b>	
<b>ENDEREÇO:</b>	
<b>BAIRRO:</b>	<b>CIDADE:</b>
<b>CEP:</b>	<b>E-MAIL:</b>
<b>TELEFONE:</b>	<b>FAX:</b>
<b>CONTATO DA LICITANTE:</b>	<b>TELEFONE:</b>
<b>BANCO DA LICITANTE:</b>	<b>CONTA BANCÁRIA DA LICITANTE:</b>
<b>Nº DA AGÊNCIA:</b>	

ITEM	CÓDIGO	BANCO	DESCRIÇÃO DOS SERVIÇOS	UNID.	QUANT.	VALORES (R\$) - COM BDI		
						UNIT.	TOTAL	
<b>TOTAL POR EXTENSO:</b>							<b>R\$</b>	
<b>PERCENTUAL DE DESCONTO</b>							<b>%</b>	

A EMPRESA: ..... DECLARA QUE:

- O VALOR “%” PROPOSTO INCIDIRÁ LINEARMENTE SOBRE TODOS OS PREÇOS UNITÁRIOS, LIMITANDO-SE A 02 (DUAS) CASAS DECIMAIS, DO ORÇAMENTO (PLANILHA ORÇAMENTÁRIA) ESTIMADO PELA PREFEITURA CONSTANTE NO INSTRUMENTO CONVOCATÓRIO, SOMANDO-SE O VALOR GLOBAL A SER CONTRATADO.
- QUE NOS PREÇOS UNITÁRIOS PROPOSTOS ESTÃO INCLUÍDOS TODOS OS CUSTOS DE MATERIAIS, MÃO-DE-OBRA, TRANSPORTE, CARGA E DESCARGA DE MATERIAIS, TRIBUTOS, ADMINISTRAÇÃO, LUCROS E QUAISQUER OUTROS ENCARGOS FISCAIS, SOCIAIS, TRABALHISTAS, PREVIDENCIÁRIOS QUE INCIDAM SOBRE OS SERVIÇOS A EXECUTAR.
- VALIDADE DA PROPOSTA: 90 (NOVENTE) DIAS.
- PRAZO DE INICIO DA EXECUÇÃO DOS SERVIÇOS DE ACORDO COM O ESTABELECIDO NA MINUTA DE CONTRATO ANEXO AO EDITAL.

LOCAL E DATA

CARIMBO DA EMPRESA/ASSINATURA DO RESPONSÁVEL

**ANEXO V – MINUTA DO CONTRATO ADMINISTRATIVO Nº \_\_\_/20\_\_**

**TERMO DE CONTRATO Nº ...../....., QUE FAZEM ENTRE SI A  
PREFEITURA MUNICIPAL DE PEDRO RÉGIS-PB E A EMPRESA  
\*\*\***

De um lado como CONTRATANTE, e assim denominado no presente instrumento, o \*\*\*\*\*  
\*\*\*\*\*, Estado da Paraíba, com Sede na Rua. \*\*\*\*\*  
\*\*\*\*\* - CEP \*\*\*\*\* -  
\*\*\*\*\*/PB, CNPJ: \*\*\*\*\*  
\*\*\*\*\* ora representada pela Prefeitasenhora Michele Ribeiro de Oliveira,  
residente e domiciliado à Rua \*\*\*\*\*  
Nº \*\*\*\*\*  
\*\*\*\*\*  
\*\*\*\*\* e de outro lado, como  
CONTRATADO (a), e assim denominado no presente instrumento, a empresa: \*\*\*\*\*, com sede \*\*\*\*\*, nº \*\*\*\*\*,  
CIDADE: \*\*\*\*\*, CNPJ: \*\*\*\*\*. Representado (a) pelo senhor (a) \*\*\*\*\*; tendo em vista o que consta no Processo nº  
2026.02.009e em observância às disposições da Lei nº 14.133/2021, da Lei nº 123/2006 e Decreto  
Municipal n.º 011/2024, resolvem celebrar o presente Termo de Contrato, decorrente do Concorrência nº  
004/2026, mediante as cláusulas e condições a seguir enunciadas.

**1. CLÁUSULA PRIMEIRA – OBJETO.**

**1.1.** O objeto do presente Termo de Contrato é contratação de empresa especializada para executar obra de urbanização no sítio cuité localizada na zona rural em Pedro Régis, conforme especificações e quantitativos estabelecidos no do Edital Concorrência n.º 004/2026

**1.2.** Este Termo de Contrato vincula-se ao Edital do Concorrência, identificado no preâmbulo e à proposta vencedora, independentemente de transcrição.

**1.3.** Vinculam esta contratação, independentemente de transcrição:

1.3.1. O Cronograma físico-financeiro;

1.3.2. O Edital da Licitação;

1.3.3. A Proposta do contratado;

1.3.4. Eventuais anexos dos documentos supracitados.

**1.4.** O regime de execução é o de **empreitada por preço GLOBAL**.

**2. CLÁUSULA SEGUNDA – VIGÊNCIA.**

2.1O início da execução ocorrerá em até 10 (dez) dias após assinatura da ordem de serviços.

2.2 O prazo de execução do objeto será de **03 (três) meses**, contados da assinatura da Ordem de Serviços, que serão executados conforme a cronograma físico financeiro anexo a este Contrato.

2.3O prazo de vigência do contrato será de **06 (seis) meses**, contados da assinatura da ordem de serviços, nos termos do art. 105 e prorrogável na forma do art. 111 da Lei nº 14.133/2021.

**3. CLÁUSULA TERCEIRA – PREÇO.**

**3.1.** O valor do presente Termo de Contrato é de R\$ ..... (.....).

**3.2.** No valor acima estão incluídas todas as despesas ordinárias diretas e indiretas decorrentes da execução contratual, inclusive tributos e/ou impostos, encargos sociais, trabalhistas, previdenciários,  
CNPJ: 01.612.967/0001-97 E-mail: gabinetepedroregis@gmail.com

fiscais e comerciais incidentes, taxa de administração, frete, seguro e outros necessários ao cumprimento integral do objeto da contratação.

#### **4. CLÁUSULA QUARTA - DOTAÇÃO ORÇAMENTÁRIA.**

**4.1.** As despesas decorrentes desta contratação estão programadas em dotação orçamentária própria, prevista no orçamento da União, para o exercício de 2026, na classificação abaixo:

**05.01 DEPARTAMENTO DA INFRAESTRUTURA - 15.451.0575.1016 CONSTRUIR E REPOR CALÇAMENTOS, MEIO FIO, MURO DE ARRIMO - 4.4.90.51.99 - OBRAS E INSTALAÇÕES e PLANO DE AÇÃO 09032021-012377.**

#### **CLÁUSULA QUINTA - METODOLOGIA AVALIAÇÃO, MEDIÇÃO, LIQUIDAÇÃO E PAGAMENTO.**

5.1 O órgão contratante deverá desenvolver metodologia para processo de avaliação de desempenho dos contratados para a execução de obras e serviços de engenharia para constituir registro de comportamento relativo ao cumprimento das obrigações ajustadas e com o objetivo de seleção para a realização de novos serviços, em especial para o atendimento ao §3º do art. 36; inciso III do art. 37; inciso II do art. 60; e §§3º e 4º do art. 88, todos da Lei Federal nº 14.133, de 2021.

5.2 A metodologia deverá prever os procedimentos a serem observados na avaliação de desempenho da contratada para a execução de obras e/ou serviços de engenharia e/ou arquitetura.

5.3 Caberá ao contratante, a organização, manutenção e atualização do Registro de Desempenho da contratada perante a Administração Pública do Município de Pedro Régis.

5.4 O desempenho da contratada na execução de obras e serviços de engenharia e/ou arquitetura será avaliado pela sua fiscalização e ao final do contrato encaminhará os dados para compor o Cadastro Fornecedores do Município de Pedro Régis.

5.5 As inspeções periódicas realizadas pela contratante nas obras e serviços de engenharia e/ou arquitetura a seu encargo deverão abranger, também, a apreciação para fins internos, na adequação dos conceitos emitidos.

5.6 O nível de desempenho da contratada na execução de contratos de obras e serviços de engenharia e/ou arquitetura com a contratante será representado por conceitos emitidos por ocasião de cada avaliação e/ou medição e terão as denominações de Desempenho Parcial, Desempenho Contratual e Desempenho Geral, da seguinte forma:

I - desempenho parcial: será o desempenho da contratada no período transcorrido entre o início das obras e/ou serviços e a primeira avaliação ou entre duas avaliações subsequentes, realizadas pela Fiscalização e, expresso no “Relatório de Vistoria de Obras ou Serviços” e no “Relatório de Serviços Técnicos Especializados;

II - desempenho contratual: será a média de todos os desempenhos parciais de um contrato, representativo da atuação da contratada desde o início até a data de uma avaliação e/ou medição final ou rescisória; III - desempenho geral: será a média dos desempenhos parciais de todos os contratos que a contratada mantém com a Administração e, de todos os desempenhos contratuais dos contratos por ele concluídos no período de validade de seu Cadastro.

5.7. Ao final de cada etapa da execução contratual, conforme previsto no Cronograma Físico-Financeiro, o Contratado apresentará a medição prévia dos serviços executados no período, por meio de planilha e memória de cálculo detalhada.

5.7.1. O contratado também apresentará, a cada medição, os documentos comprobatórios da procedência legal dos produtos e subprodutos florestais utilizados naquela etapa da execução contratual, quando for o caso.

5.8 As medições serão numeradas sequencialmente por obra e/ou contrato, instruídas com os seguintes documentos (Decreto Municipal n.º 011/2024):

I - Boletim de Medição - BM, assinado pelos responsáveis mencionados no caput deste artigo e pelos superiores hierárquicos, estes últimos apenas para os fins de processamento da despesa pública, nos termos dos arts. 63 e 64 da Lei 4.320/64;

II - nota fiscal (fatura), com a descrição clara do objeto e identificação do número da medição, constando os valores que deverão ser retidos no momento do pagamento (ISS, INSS e outros tributos e contribuições);

III- fotos da realização dos serviços e/ou obras;

IV - laudo técnico da fiscalização emitido pelo representante da administração municipal, atestando a realização dos serviços constantes no BM;

V - levantamentos e cálculos realizados pelo contratado, atestados pelo responsável pela fiscalização, necessários à discriminação e determinação das quantidades dos serviços efetivamente executados;

VI - comprovante de pagamento do pessoal envolvido na execução da obra, podendo ser comprovado mediante declaração do contratado;

VII - prova de recolhimento das contribuições previdenciárias- GPS relativas a matrícula da obra junto ao INSS;

VIII - prova de recolhimento do FGTS através da GFIP - Guia de recolhimento do FGTS e informações à Previdência Social, com a relação de empregados extraídos do SEFIP, vinculados a matrícula da obra junto ao INSS;

IX - certidão negativa de débitos - CND, das contribuições previdenciárias; e

X - certidão negativa de débito junto ao FGTS - CRF.

5.9 Para o pagamento da medição final, além dos documentos citados no parágrafo anterior, os seguintes documentos deverão ser anexados:

I - Termo de Recebimento Provisório; e

II - certidão negativa de débitos do INSS referente à matrícula da obra, se for o caso.

5.10 Os serviços serão recebidos provisoriamente, no prazo de até 30 (trinta) dias, pelos fiscais técnico e administrativo, mediante termos detalhados, quando verificado o cumprimento das exigências de caráter técnico.

5.10.1 O prazo da disposição acima será contado do recebimento de comunicação de cobrança oriunda do contratado com a comprovação da prestação dos serviços a que se referem a parcela a ser paga.

5.10.2 O fiscal técnico do contrato realizará o recebimento provisório do objeto do contrato mediante termo detalhado que comprove o cumprimento das exigências de caráter técnico.

5.10.3 Para efeito de recebimento provisório, ao final de cada período de faturamento, o fiscal técnico do contrato irá apurar o resultado das avaliações da execução do objeto e, se for o caso, a análise do desempenho e qualidade da prestação dos serviços realizados em consonância com os indicadores previstos, que poderá resultar no redimensionamento de valores a serem pagos à contratada, registrando em relatório a ser encaminhado ao gestor do contrato.

5.10.4 Será considerado como ocorrido o recebimento provisório com a entrega do termo detalhado ou, em havendo mais de um a ser feito, com a entrega do último.

5.10.5 O Contratado fica obrigado a reparar, corrigir, remover, reconstruir ou substituir, às suas expensas, no todo ou em parte, o objeto em que se verificarem vícios, defeitos ou incorreções resultantes da execução ou materiais empregados, cabendo à fiscalização não atestar a última e/ou única medição de serviços até que sejam sanadas todas as eventuais pendências que possam vir a ser apontadas no Recebimento Provisório.

5.10.6 A fiscalização não efetuará o ateste da última e/ou única medição de serviços até que sejam sanadas todas as eventuais pendências que possam vir a ser apontadas no Recebimento Provisório. (Art. 119 c/c art. 140 da Lei nº 14133, de 2021)

5.10.7 O recebimento provisório também ficará sujeito, quando cabível, à conclusão de todos os testes de campo e à entrega dos Manuais e Instruções exigíveis.

5.10.8 Os serviços poderão ser rejeitados, no todo ou em parte, quando em desacordo com as especificações constantes no projeto básico e na proposta, sem prejuízo da aplicação das penalidades.

5.11 Quando a fiscalização for exercida por um único servidor, o Termo Detalhado deverá conter o registro, a análise e a conclusão acerca das ocorrências na execução do contrato, em relação à fiscalização técnica e administrativa e demais documentos que julgar necessários, devendo encaminhá-los ao gestor do contrato para recebimento definitivo.

5.12 Os serviços serão recebidos definitivamente no prazo de até 90 (noventa) dias, contados do recebimento provisório, por servidor ou comissão designada pela autoridade competente, após a verificação da qualidade e quantidade do serviço e consequente aceitação mediante termo detalhado, obedecendo os seguintes procedimentos:

5.12.1 Emitir documento comprobatório da avaliação realizada pelos fiscais técnico, administrativo e setorial, *quando houver*, no cumprimento de obrigações assumidas pelo contratado, com menção ao seu desempenho na execução contratual, baseado em indicadores objetivamente definidos e aferidos, e a eventuais penalidades aplicadas.

5.12.2 Realizar a análise dos relatórios e de toda a documentação apresentada pela fiscalização e, caso haja irregularidades que impeçam a liquidação e o pagamento da despesa, indicar as cláusulas contratuais pertinentes, solicitando à CONTRATADA, por escrito, as respectivas correções;

5.12.3 Emitir Termo Detalhado para efeito de recebimento definitivo dos serviços prestados, com base nos relatórios e documentações apresentadas; e

5.12.4 Comunicar a empresa para que emita a Nota Fiscal ou Fatura, com o valor exato dimensionado pela fiscalização.

5.12.5 Enviar a documentação pertinente ao setor de contratos para a formalização dos procedimentos de liquidação e pagamento, no valor dimensionado pela fiscalização e gestão.

5.13 No caso de controvérsia sobre a execução do objeto, quanto à dimensão, qualidade e quantidade, deverá ser observado o teor do art. 143 da Lei nº 14.133, de 2021, comunicando-se à empresa para emissão de Nota Fiscal no que pertine à parcela incontroversa da execução do objeto, para efeito de liquidação e pagamento.

5.14 Nenhum prazo de recebimento ocorrerá enquanto pendente a solução, pelo contratado, de inconsistências verificadas na execução do objeto ou no instrumento de cobrança.

5.15 O recebimento provisório ou definitivo não excluirá a responsabilidade civil pela solidez e pela segurança do serviço nem a responsabilidade ético-profissional pela perfeita execução do contrato.

**ESTADO DA PARAÍBA**  
**PREFEITURA MUNICIPAL DE PEDRO RÉGIS**

5.16 Cumprida a fase de recebimento, correrá o prazo de até **10 (dez) dias úteis** para fins de liquidação, prorrogáveis por igual período.

5.17 Para fins de liquidação, o setor competente deve verificar se a Nota Fiscal ou Fatura apresentada expressa os elementos necessários e essenciais do documento, tais como:

- a) o prazo de validade;
- b) a data da emissão;
- c) os dados do contrato e do órgão contratante;
- d) o período respectivo de execução do contrato;
- e) o valor a pagar; e
- f) eventual destaque do valor de retenções tributárias cabíveis.

5.18 Havendo erro na apresentação da Nota Fiscal/Fatura, ou circunstância que impeça a liquidação da despesa, esta ficará sobrestada até que o contratado providencie as medidas saneadoras, reiniciando-se o prazo após a comprovação da regularização da situação, sem ônus à contratante;

5.19. A Nota Fiscal ou Fatura deverá ser obrigatoriamente acompanhada da comprovação da regularidade fiscal, através da documentação mencionada no art. 68 da Lei nº 14.133/2021.

5.20 Constatando-se, a situação de irregularidade do contratado, será providenciada sua notificação, por escrito, para que, no prazo de 5 (cinco) dias úteis, regularize sua situação ou, no mesmo prazo, apresente sua defesa. O prazo poderá ser prorrogado uma vez, por igual período, a critério do contratante.

5.21 Não havendo regularização ou sendo a defesa considerada improcedente, o contratante deverá comunicar aos órgãos responsáveis pela fiscalização da regularidade fiscal quanto à inadimplência do contratado, bem como quanto à existência de pagamento a ser efetuado, para que sejam acionados os meios pertinentes e necessários para garantir o recebimento de seus créditos.

5.22 Persistindo a irregularidade, o contratante deverá adotar as medidas necessárias à rescisão contratual nos autos do processo administrativo correspondente, assegurada ao contratado a ampla defesa.

5.23 Havendo a efetiva execução do objeto, os pagamentos serão realizados normalmente, até que se decida pela rescisão do contrato, caso o contratado não regularize sua situação fiscal.

### **Prazo de pagamento**

5.24 O pagamento será efetuado no prazo máximo de até **10 (dez dias) úteis**, contados da finalização da liquidação da despesa, conforme seção anterior.

5.25 No caso de atraso pelo Contratante, os valores devidos ao contratado serão atualizados monetariamente entre o termo final do prazo de pagamento até a data de sua efetiva realização, mediante aplicação dos seguintes cálculos:

$EM = I \times N \times VP$ , sendo:

EM = Encargos moratórios;

N = Número de dias entre a data prevista para o pagamento e a do efetivo pagamento;

VP = Valor da parcela a ser paga.

I = Índice de compensação financeira = \*\*\*, assim apurado:

$$I = (TX) \quad I = \frac{(6 / 100)}{365} \quad I = ***$$

TX = Percentual da taxa anual = 6%

Forma de pagamento

5.26 O pagamento será realizado através de ordem bancária, para crédito em banco, agência e conta corrente indicados pelo contratado.

5.27 Será considerada data do pagamento o dia em que constar como emitida a ordem bancária para pagamento.

5.28 Quando do pagamento, será efetuada a retenção tributária prevista na legislação aplicável.

5.29 Independentemente do percentual de tributo inserido na planilha, quando houver, serão retidos na fonte, quando da realização do pagamento, os percentuais estabelecidos na legislação vigente.

5.30 O contratado regularmente optante pelo Simples Nacional, nos termos da Lei Complementar nº 123, de 2006, não sofrerá a retenção tributária quanto aos impostos e contribuições abrangidos por aquele regime. No entanto, o pagamento ficará condicionado à apresentação de comprovação, por meio de documento oficial, de que faz jus ao tratamento tributário favorecido previsto na referida Lei Complementar.

5.31 A presente contratação permite a antecipação de pagamento (parcial/total), conforme as regras previstas no art. 145 da Lei Federal n.º 14.133/2021.

## **6. CLÁUSULA SEXTA- REAJUSTE.**

6.1. Os preços inicialmente contratados são fixos e irremovíveis no prazo de um ano contado da data do orçamento estimado.

6.2. Após o interregno de um ano, e independentemente de pedido do contratado, os preços iniciais serão reajustados, mediante a aplicação, pelo contratante, do índice INCC, exclusivamente para as obrigações iniciadas e concluídas após a ocorrência da anualidade.

a) O índice de reajuste será o índice Nacional de Custo da Construção Civil - INCC, da coluna 35, da Fundação Getúlio Vargas, publicada na revista Conjuntura Econômica;

b) A data base adotada será o orçamento estimado;

c) Para o cálculo do reajustamento será utilizada a seguinte fórmula:

$R = V \times I - I_0 =$  onde:

$I_0$

R - Valor do reajustamento calculado;

V - Valor contratual das obras ou serviços a serem reajustados;

I - índice (INCC) da coluna 35 da FGV, correspondente a data do reajuste (12 meses da data base);

$I_0$  - Índice (INCC) da coluna 35 da FGV, correspondente à data base.

6.3. Nos reajustes subsequentes ao primeiro, o interregno mínimo de um ano será contado a partir dos efeitos financeiros do último reajuste.

6.4. Nas aferições finais, o(s) índice(s) utilizado(s) para reajuste será(ão), obrigatoriamente, o(s) definitivo(s).

6.5. Caso o(s) índice(s) estabelecido(s) para reajustamento venha(m) a ser extinto(s) ou de qualquer forma não possa(m) mais ser utilizado(s), será(ão) adotado(s), em substituição, o(s) que vier(em) a ser determinado(s) pela legislação então em vigor.

**ESTADO DA PARAÍBA  
PREFEITURA MUNICIPAL DE PEDRO RÉGIS**

6.6. Na ausência de previsão legal quanto ao índice substituto, as partes elegerão novo índice oficial, para reajustamento do preço do valor remanescente, por meio de termo aditivo.

6.7. O reajuste será realizado por apostilamento.

## **7. CLÁUSULA SÉTIMA – GARANTIA DE EXECUÇÃO.**

7.1 O contratado apresentará, no prazo máximo de 10 (dez) dias úteis, prorrogáveis por igual período, a critério do contratante, contado da assinatura do contrato, comprovante de prestação de garantia, podendo optar por caução em dinheiro ou títulos da dívida pública ou, ainda, pela fiança bancária, em valor correspondente a 5% (cinco por cento) do valor inicial do contrato.

7.2 Caso a licitante opte em utilizar a modalidade de seguro-garantia, o mesmo deverá ser apresentado em até 1 (mês) a contar da data da homologação e anterior a assinatura do contrato.

7.3 Caso utilizada a modalidade de seguro-garantia, a apólice deverá ter validade durante a vigência do contrato e por mais **90 (noventa) dias** após término deste prazo de vigência, permanecendo em vigor mesmo que o contratado não pague o prêmio nas datas convencionadas.

7.4 A apólice do seguro garantia deverá acompanhar as modificações referentes à vigência do contrato principal mediante a emissão do respectivo endosso pela seguradora.

7.5 Será permitida a substituição da apólice de seguro-garantia na data de renovação ou de aniversário, desde que mantidas as condições e coberturas da apólice vigente e nenhum período fique descoberto, ressalvado o disposto no item 7.6 deste contrato.

7.6 Na hipótese de suspensão do contrato por ordem ou inadimplemento da Administração, o contratado ficará desobrigado de renovar a garantia ou de endossar a apólice de seguro até a ordem de reinício da execução ou o adimplemento pela Administração.

7.7 A garantia assegurará, qualquer que seja a modalidade escolhida, o pagamento de:

7.7.1 prejuízos advindos do não cumprimento do objeto do contrato e do não adimplemento das demais obrigações nele previstas;

7.7.2 multas moratórias e punitivas aplicadas pela Administração à contratada; e

7.7.3 obrigações trabalhistas e previdenciárias de qualquer natureza e para com o FGTS, não adimplidas pelo contratado, quando couber.

7.8 A modalidade seguro-garantia somente será aceita se contemplar todos os eventos indicados no item 7.7, observada a legislação que rege a matéria.

7.9 A garantia em dinheiro deverá ser efetuada em favor do contratante, em conta específica a ser informada pela contratante, com correção monetária.

7.10 Caso a opção seja por utilizar títulos da dívida pública, estes devem ter sido emitidos sob a forma escritural, mediante registro em sistema centralizado de liquidação e de custódia autorizado pelo Banco Central do Brasil, e avaliados pelos seus valores econômicos, conforme definido pelo Ministério competente.

7.11 No caso de garantia na modalidade de fiança bancária, deverá ser emitida por banco ou instituição financeira devidamente autorizada a operar no País pelo Banco Central do Brasil, e deverá constar expressa renúncia do fiador aos benefícios do artigo 827 do Código Civil.

7.12 No caso de alteração do valor do contrato, ou prorrogação de sua vigência, a garantia deverá ser ajustada ou renovada, seguindo os mesmos parâmetros utilizados quando da contratação.

7.13 Se o valor da garantia for utilizado total ou parcialmente em pagamento de qualquer obrigação, o Contratado obriga-se a fazer a respectiva reposição no prazo máximo de 30 (trinta) dias, contados da data em que for notificada.

7.14 O Contratante executará a garantia na forma prevista na legislação que rege a matéria.

7.14.1 O emitente da garantia ofertada pelo contratado deverá ser notificado pelo contratante quanto ao início de processo administrativo para apuração de descumprimento de cláusulas contratuais (art. 137, § 4º, da Lei n.º 14.133, de 2021).

7.14.2 Caso se trate da modalidade seguro-garantia, ocorrido o sinistro durante a vigência da apólice, sua caracterização e comunicação poderão ocorrer fora desta vigência, não caracterizando fato que justifique a negativa do sinistro, desde que respeitados os prazos prescricionais aplicados ao contrato de seguro, nos termos do art. 20 da Circular Susep nº 662, de 11 de abril de 2022.

7.15 Extinguir-se-á a garantia com a restituição da apólice, carta fiança ou autorização para a liberação de importâncias depositadas em dinheiro a título de garantia, acompanhada de declaração do contratante, mediante termo circunstanciado, de que o contratado cumpriu todas as cláusulas do contrato;

7.16 A garantia somente será liberada ou restituída após a fiel execução do contrato ou após a sua extinção por culpa exclusiva da Administração e, quando em dinheiro, será atualizada monetariamente.

7.17 O garantidor não é parte para figurar em processo administrativo instaurado pelo contratante com o objetivo de apurar prejuízos e/ou aplicar sanções à contratada.

7.18 O contratado autoriza o contratante a reter, a qualquer tempo, a garantia, na forma prevista no Edital e neste Contrato.

7.19 A garantia de execução é independente de eventual garantia do serviço.

## **8. CLAÚSULA OITAVA – MODELO DE GESTÃO DE CONTRATO**

8.1. O contrato deverá ser executado fielmente pelas partes, de acordo com as cláusulas avençadas e as normas da Lei nº 14.133, de 2021, e cada parte responderá pelas consequências de sua inexecução total ou parcial.

8.2. Em caso de impedimento, ordem de paralisação ou suspensão do contrato, o cronograma de execução será prorrogado automaticamente pelo tempo correspondente, anotadas tais circunstâncias mediante simples apostila.

8.3. As comunicações entre o órgão ou entidade e a contratada devem ser realizadas por escrito sempre que o ato exigir tal formalidade, admitindo-se o uso de mensagem eletrônica para esse fim.

8.4. O órgão ou entidade poderá convocar representante da empresa para adoção de providências que devam ser cumpridas de imediato.

### **Fiscalização e Gestão do Contrato**

8.5. A execução do contrato deverá ser acompanhada e fiscalizada pelo(s) fiscal(is) do contrato, ou pelos respectivos substitutos (Lei nº 14.133, de 2021, art. 117, caput) e o que disciplina a Decreto Municipal n.º 004/2024.

## **9. CLAÚSULA NONA – OBRIGAÇÕES DA CONTRATANTE E DA CONTRATADA.**

### **9.1 São obrigações da contratante:**

9.1.1. Exigir o cumprimento de todas as obrigações assumidas pelo Contratado, de acordo com o contrato e seus anexos;

9.1.2. Receber o objeto no prazo e condições estabelecidas no Termo de Referência;

9.1.3. Notificar o Contratado por escrito da ocorrência de eventuais imperfeições, falhas ou irregularidades constatadas no curso da execução dos serviços, fixando prazo para a sua correção, certificando-se de que as soluções por ele propostas sejam as mais adequadas.

9.1.4. Notificar o Contratado, por escrito, sobre vícios, defeitos ou incorreções verificadas no objeto fornecido, para que seja por ele substituído, reparado ou corrigido, no total ou em parte, às suas expensas;

9.1.5. Acompanhar e fiscalizar a execução do contrato e o cumprimento das obrigações pelo Contratado;

9.1.6. Comunicar a empresa para emissão de Nota Fiscal no que se refere à parcela incontroversa da execução do objeto, para efeito de liquidação e pagamento, quando houver controvérsia sobre a execução do objeto, quanto à dimensão, qualidade e quantidade conforme o art. 143 da Lei nº 14.133, de 2021;

- 9.1.7. Efetuar o pagamento ao Contratado do valor correspondente à execução do objeto, no prazo, forma e condições estabelecidos no presente Contrato e no Termo de Referência;
- 9.1.8. Aplicar ao Contratado as sanções previstas na lei e neste Contrato;
- 9.1.9. Explicitamente emitir decisão sobre todas as solicitações e reclamações relacionadas à execução do presente Contrato, ressalvados os requerimentos manifestamente impertinentes, meramente protelatórios ou de nenhum interesse para a boa execução do ajuste.
- 9.1.10 A Administração terá o prazo de **20 (vinte) dias**, a contar da data do protocolo do requerimento para decidir, admitida a prorrogação motivada, por igual período.
- 9.1.11 Responder eventuais pedidos de reestabelecimento do equilíbrio econômico-financeiro feitos pelo contratado no prazo máximo de **20 (vinte) dias**.
- 9.1.12 Notificar os emitentes das garantias quanto ao início de processo administrativo para apuração de descumprimento de cláusulas contratuais.
- 9.1.13 Comunicar o Contratado na hipótese de posterior alteração do projeto pelo Contratante, no caso do art. 93, §2º, da Lei nº 14.133, de 2021.
- 9.1.14. Fornecer por escrito as informações necessárias para o desenvolvimento dos serviços objeto do contrato.
- 9.1.15. Realizar avaliações periódicas da qualidade dos serviços, após seu recebimento.
- 9.1.16. Exigir do Contratado que providencie a seguinte documentação como condição indispensável para o recebimento definitivo de objeto, **quando for o caso**:
- "as built", elaborado pelo responsável por sua execução;
  - comprovação das ligações definitivas de energia, água, telefone e gás;
  - laudo de vistoria do corpo de bombeiros aprovando o serviço;
  - carta "habite-se", emitida pela prefeitura; e
  - certidão negativa de débitos previdenciários específica para o registro da obra junto ao Cartório de Registro de Imóveis;
- 9.1.17. Arquivar, entre outros documentos, de projetos, "as built", especificações técnicas, orçamentos, termos de recebimento, contratos e aditamentos, relatórios de inspeções técnicas após o recebimento do serviço e notificações expedidas.
- 9.1.18. Assegurar que o ambiente de trabalho, inclusive seus equipamentos e instalações, apresentem condições adequadas ao cumprimento, pelo Contratado, das normas de segurança e saúde no trabalho, quando o serviço for executado em suas dependências, ou em local por ela designado.
- 9.1.19. Não responder por quaisquer compromissos assumidos pelo Contratado com terceiros, ainda que vinculados à execução do contrato, bem como por qualquer dano causado a terceiros em decorrência de ato do Contratado, de seus empregados, prepostos ou subordinados.
- 9.1.20. Previamente à expedição da ordem de serviço, verificar pendências, liberar áreas e/ou adotar providências cabíveis para a regularidade do início da sua execução.

## **9.2. São obrigações do contratado:**

- 9.2.1. O Contratado deve cumprir todas as obrigações constantes deste Contrato e de seus anexos, assumindo como exclusivamente seus os riscos e as despesas decorrentes da boa e perfeita execução do objeto, observando, ainda, as obrigações a seguir dispostas:
- 9.2.2 Manter preposto aceito pela Administração no local do serviço para representá-lo na execução do contrato.
- 9.2.2.1. A indicação ou a manutenção do preposto da empresa poderá ser recusada pelo órgão ou entidade, desde que devidamente justificada, devendo a empresa designar outro para o exercício da atividade.
- 9.2.3 Atender às determinações regulares emitidas pelo fiscal do contrato ou autoridade superior (art. 137, II) e prestar todo esclarecimento ou informação por eles solicitados;
- 9.2.4. Alocar os empregados necessários ao perfeito cumprimento das cláusulas deste contrato, com habilitação e conhecimentos adequados, fornecendo os materiais, equipamentos, ferramentas e utensílios

demandados, cuja quantidade, qualidade e tecnologia deverão atender às recomendações de boa técnica e a legislação de regência;

9.2.5 Reparar, corrigir, remover, reconstruir ou substituir, às suas expensas, no total ou em parte, no prazo fixado pelo fiscal do contrato, os serviços nos quais se verificarem vícios, defeitos ou incorreções resultantes da execução ou dos materiais empregados;

9.2.6 Responsabilizar-se pelos vícios e danos decorrentes da execução do objeto, de acordo com o Código de Defesa do Consumidor (Lei nº 8.078, de 1990), bem como por todo e qualquer dano causado à Administração ou terceiros, não reduzindo essa responsabilidade a fiscalização ou o acompanhamento da execução contratual pelo Contratante, que ficará autorizado a descontar dos pagamentos devidos ou da garantia, caso exigida no edital, o valor correspondente aos danos sofridos;

9.2.7 Efetuar comunicação ao Contratante, assim que tiver ciência da impossibilidade de realização ou finalização do serviço no prazo estabelecido, para adoção de ações de contingência cabíveis.

9.2.8 Não contratar, durante a vigência do contrato, cônjuge, companheiro ou parente em linha reta, colateral ou por afinidade, até o terceiro grau, de dirigente do contratante ou do fiscal ou gestor do contrato, nos termos do artigo 48, parágrafo único, da Lei nº 14.133, de 2021;

9.2.9 Quando não for possível a verificação da regularidade no Sistema de Cadastro de Fornecedores – SICAF, o contratado deverá entregar ao setor responsável pela fiscalização do contrato, até o dia trinta do mês seguinte ao da prestação dos serviços, os seguintes documentos:

- a) prova de regularidade relativa à Seguridade Social;
- b) certidão conjunta relativa aos tributos federais e à Dívida Ativa da União;
- c) certidões que comprovem a regularidade perante a Fazenda Municipal ou Distrital do domicílio ou sede do contratado;
- d) Certidão de Regularidade do FGTS – CRF; e
- e) Certidão Negativa de Débitos Trabalhistas – CNDT;

9.2.10. Responsabilizar-se pelo cumprimento das obrigações previstas em Acordo, Convenção, Dissídio Coletivo de Trabalho ou equivalentes das categorias abrangidas pelo contrato, por todas as obrigações trabalhistas, sociais, previdenciárias, tributárias e as demais previstas em legislação específica, cuja inadimplência não transfere a responsabilidade ao Contratante;

9.2.11. Comunicar ao Fiscal do contrato, no prazo de 24 (vinte e quatro) horas, qualquer ocorrência anormal ou acidente que se verifique no local dos serviços.

9.2.12. Prestar todo esclarecimento ou informação solicitada pelo Contratante ou por seus prepostos, garantindo-lhes o acesso, a qualquer tempo, ao local dos trabalhos, bem como aos documentos relativos à execução do empreendimento.

9.2.13. Paralisar, por determinação do Contratante, qualquer atividade que não esteja sendo executada de acordo com a boa técnica ou que ponha em risco a segurança de pessoas ou bens de terceiros.

9.2.14. Promover a guarda, manutenção e vigilância de materiais, ferramentas, e tudo o que for necessário à execução do objeto, durante a vigência do contrato.

9.2.15. Conduzir os trabalhos com estrita observância às normas da legislação pertinente, cumprindo as determinações dos Poderes Públicos, mantendo sempre limpo o local dos serviços e nas melhores condições de segurança, higiene e disciplina.

9.2.16. Submeter previamente, por escrito, ao Contratante, para análise e aprovação, quaisquer mudanças nos métodos executivos que fujam às especificações do memorial descritivo ou instrumento congênere.

9.2.17. Não permitir a utilização de qualquer trabalho do menor de dezesseis anos, exceto na condição de aprendiz para os maiores de quatorze anos, nem permitir a utilização do trabalho do menor de dezoito anos em trabalho noturno, perigoso ou insalubre;

9.2.18. Manter durante toda a vigência do contrato, em compatibilidade com as obrigações assumidas, todas as condições exigidas para habilitação na licitação;

9.2.19. Cumprir, durante todo o período de execução do contrato, a reserva de cargos prevista em lei para pessoa com deficiência, para reabilitado da Previdência Social ou para aprendiz, bem como as reservas de cargos previstas na legislação (art. 116);

9.2.20. Comprovar a reserva de cargos a que se refere a cláusula acima, no prazo fixado pelo fiscal do contrato, com a indicação dos empregados que preencheram as referidas vagas (art. 116, parágrafo único);

- 9.2.21. Guardar sigilo sobre todas as informações obtidas em decorrência do cumprimento do contrato;
- 9.2.22. Arcar com o ônus decorrente de eventual equívoco no dimensionamento dos quantitativos de sua proposta, inclusive quanto aos custos variáveis decorrentes de fatores futuros e incertos, devendo complementá-los, caso o previsto inicialmente em sua proposta não seja satisfatório para o atendimento do objeto da contratação, exceto quando ocorrer algum dos eventos arrolados no art. 124, II, d, da Lei nº 14.133, de 2021;
- 9.2.23. Cumprir, além dos postulados legais vigentes de âmbito federal, estadual ou municipal, as normas de segurança do Contratante;
- 9.2.24. Manter os empregados nos horários predeterminados pelo Contratante.
- 9.2.25. Apresentar os empregados devidamente identificados por meio de crachá.
- 10.2.26. Apresentar ao Contratante, quando for o caso, a relação nominal dos empregados que adentrarão no órgão para a execução do serviço.
- 9.2.27. Observar os preceitos da legislação sobre a jornada de trabalho, conforme a categoria profissional.
- 9.2.28. Atender às solicitações do Contratante quanto à substituição dos empregados alocados, no prazo fixado pela fiscalização do contrato, nos casos em que ficar constatado descumprimento das obrigações relativas à execução do serviço, conforme descrito nas especificações do objeto.
- 9.2.29. Instruir seus empregados quanto à necessidade de acatar as Normas Internas do Contratante.
- 9.2.30. Instruir seus empregados a respeito das atividades a serem desempenhadas, alertando-os a não executarem atividades não abrangidas pelo contrato, devendo o Contratado relatar ao Contratante toda e qualquer ocorrência neste sentido, a fim de evitar desvio de função.
- 9.2.31. Instruir os seus empregados, quanto à prevenção de incêndios nas áreas do Contratante.
- 9.2.32. Adotar as providências e precauções necessárias, inclusive consulta nos respectivos órgãos, se necessário for, a fim de que não venham a ser danificadas as redes hidrossanitárias, elétricas e de comunicação.
- 9.2.33. Estar registrada ou inscrita no Conselho Profissional competente, conforme as áreas de atuação previstas no Termo de Referência, em plena validade.
- 9.2.34. Obter junto aos órgãos competentes, conforme o caso, as licenças necessárias e demais documentos e autorizações exigíveis, na forma da legislação aplicável.
- 9.2.35. Elaborar o Diário de Obra, incluindo diariamente, pelo Engenheiro preposto responsável, as informações sobre o andamento do empreendimento, tais como, número de funcionários, de equipamentos, condições de trabalho, condições meteorológicas, serviços executados, registro de ocorrências e outros fatos relacionados, bem como os comunicados à Fiscalização e situação das atividades em relação ao cronograma previsto.
- 9.2.36. Refazer, às suas expensas, os trabalhos executados em desacordo com o estabelecido nas especificações, bem como substituir aqueles realizados com materiais defeituosos ou com vício de construção, pelo prazo de 05 (cinco) anos, contado da data de emissão do Termo de Recebimento Definitivo.
- 9.2.37. Utilizar somente matéria-prima florestal procedente, nos termos do artigo 11 do Decreto nº 5.975, de 2006, de:
- manejo florestal, realizado por meio de Plano de Manejo Florestal Sustentável - PMFS devidamente aprovado pelo órgão competente do Sistema Nacional do Meio Ambiente - SISNAMA;
  - supressão da vegetação natural, devidamente autorizada pelo órgão competente do Sistema Nacional do Meio Ambiente - SISNAMA;
  - florestas plantadas; e
  - outras fontes de biomassa florestal, definidas em normas específicas do órgão ambiental competente.
- 9.2.38. Comprovar a procedência legal dos produtos ou subprodutos florestais utilizados em cada etapa da execução contratual, nos termos do artigo 4º, inciso IX, da Instrução Normativa SLTI/MP nº 1, de 19/01/2010, por ocasião da respectiva medição, mediante a apresentação dos seguintes documentos, conforme o caso:
- Cópias autenticadas das notas fiscais de aquisição dos produtos ou subprodutos florestais;



**ESTADO DA PARAÍBA  
PREFEITURA MUNICIPAL DE PEDRO RÉGIS**

b) Cópia dos Comprovantes de Registro do fornecedor e do transportador dos produtos ou subprodutos florestais junto ao Cadastro Técnico Federal de Atividades Potencialmente Poluidoras ou Utilizadoras de Recursos Ambientais - CTF, mantido pelo IBAMA, quando tal inscrição for obrigatória, acompanhados dos respectivos Certificados de Regularidade válidos, conforme artigo 17, inciso II, da Lei nº 6.938, de 1981, e legislação correlata;

c) Documento de Origem Florestal - DOF, instituído pela Portaria nº 253, de 18/08/2006, do Ministério do Meio Ambiente, e Instrução Normativa IBAMA nº 21, de 24/12/2014, quando se tratar de produtos ou subprodutos florestais de origem nativa cujo transporte e armazenamento exijam a emissão de tal licença obrigatória; e

9.2.38.1. Caso os produtos ou subprodutos florestais utilizados na execução contratual tenham origem em Estado que possua documento de controle próprio, o Contratado deverá apresentá-lo, em complementação ao DOF, a fim de demonstrar a regularidade do transporte e armazenamento nos limites do território estadual.

9.2.39. Observar as diretrizes, critérios e procedimentos para a gestão dos resíduos da construção civil estabelecidos na Resolução nº 307, de 05/07/2002, com as alterações posteriores, do Conselho Nacional de Meio Ambiente - CONAMA, conforme artigo 4º, §§ 2º e 3º, da Instrução Normativa SLTI/MP nº 1, de 19/01/2010, nos seguintes termos:

9.2.39.1. O gerenciamento dos resíduos originários da contratação deverá obedecer às diretrizes técnicas e procedimentos do Programa Municipal de Gerenciamento de Resíduos da Construção Civil, ou do Projeto de Gerenciamento de Resíduos da Construção Civil apresentado ao órgão competente, conforme o caso.

9.2.39.2. Nos termos dos artigos 3º e 10º da Resolução CONAMA nº 307, de 05/07/2002, o Contratado deverá providenciar a destinação ambientalmente adequada dos resíduos da construção civil originários da contratação, obedecendo, no que couber, aos seguintes procedimentos:

9.2.39.3. resíduos Classe A (reutilizáveis ou recicláveis como agregados): deverão ser reutilizados ou reciclados na forma de agregados, ou encaminhados a aterros de resíduos classe A de preservação de material para usos futuros.

9.2.39.4. resíduos Classe B (recicláveis para outras destinações): deverão ser reutilizados, reciclados ou encaminhados a áreas de armazenamento temporário, sendo dispostos de modo a permitir a sua utilização ou reciclagem futura.

9.2.39.4. resíduos Classe C (para os quais não foram desenvolvidas tecnologias ou aplicações economicamente viáveis que permitam a sua reciclagem/recuperação): deverão ser armazenados, transportados e destinados em conformidade com as normas técnicas específicas.

9.2.39.5. resíduos Classe D (perigosos, contaminados ou prejudiciais à saúde): deverão ser armazenados, transportados, reutilizados e destinados em conformidade com as normas técnicas específicas.

9.2.40. Em nenhuma hipótese o Contratado poderá dispor os resíduos originários da contratação em aterros de resíduos sólidos urbanos, áreas de "bota fora", encostas, corpos d'água, lotes vagos e áreas protegidas por Lei, bem como em áreas não licenciadas.

10.2.41 Providenciar, conforme o caso, as ligações definitivas das utilidades previstas no projeto (água, esgoto, gás, energia elétrica, telefone etc.), bem como atuar junto aos órgãos federais, estaduais e municipais e concessionárias de serviços públicos para a obtenção de licenças e regularização dos serviços e atividades concluídas (ex.: Habite-se, Licença Ambiental de Operação etc.).

## **10. CLÁUSULA DÉCIMA- SANÇÕES ADMINISTRATIVAS.**

### **10.1 Comete infração administrativa, nos termos da Lei nº 14.133, de 2021, o contratado que:**

- a) der causa à inexecução parcial do contrato;
- b) der causa à inexecução parcial do contrato que cause grave dano à Administração ou ao funcionamento dos serviços públicos ou ao interesse coletivo;<sup>1-000</sup>
- c) der causa à inexecução total do contrato;

**ESTADO DA PARAÍBA  
PREFEITURA MUNICIPAL DE PEDRO RÉGIS**

- d) ensejar o retardamento da execução objeto da contratação sem motivo justificado;
- e) apresentar documentação falsa ou prestar declaração falsa durante a execução do contrato;
- f) praticar ato fraudulento na execução do contrato;
- g) comportar-se de modo inidôneo ou cometer fraude de qualquer natureza;
- h) praticar ato lesivo previsto no art. 5º da Lei nº 12.846, de 1º de agosto de 2013.

**10.2. Serão aplicadas ao contratado que incorrer nas infrações acima descritas as seguintes sanções:**

- a) **Advertência**, quando o contratado der causa à inexecução parcial do contrato, sempre que não se justificar a imposição de penalidade mais grave (art. 156, §2º, da Lei nº 14.133, de 2021);
- b) **Impedimento de licitar e contratar**, quando praticadas as condutas descritas nas alíneas “b”, “c” e “d” do subitem acima deste Contrato, sempre que não se justificar a imposição de penalidade mais grave (art. 156, § 4º, da Lei nº 14.133, de 2021);
- c) Declaração de inidoneidade para licitar e contratar, quando praticadas as condutas descritas nas alíneas “e”, “f”, “g” e “h” do subitem acima deste Contrato, bem como nas alíneas “b”, “c” e “d”, que justifiquem a imposição de penalidade mais grave (art. 156, §5º, da Lei nº 14.133, de 2021).

**d) Multa:**

- d.1 Moratória de 0,05% (cinco centésimos por cento) por dia de atraso injustificado sobre o valor da parcela inadimplida, até o limite de 25 (vinte cinco) dias;
- d.2 Moratória de 0,07% (sete centésimos por cento) do valor total do contrato por dia de atraso injustificado, até o máximo de 2% (dois por cento), pela inobservância do prazo fixado para apresentação, suplementação ou reposição da garantia.
- d.3 Compensatória, para as infrações descritas nas alíneas “e” a “h” do subitem 10.1, de 5% a 10% do valor do Contrato.
- d.4 Compensatória, para a inexecução total do contrato prevista na alínea “c” do subitem 10.1, de 1% a 3% do valor do Contrato.
- d.5 Para infração descrita na alínea “b” do subitem 10.1, a multa será de 1,5% a 3% do valor do Contrato.
- d.6 Para infrações descritas na alínea “d” do subitem 10.1, a multa será de 0,05% a 2% do valor do Contrato.
- d.7 Para a infração descrita na alínea “a” do subitem 10.1, a multa será de 1% a 3% do valor do Contrato, ressalvada a situação prevista no item 10.2 “a”.

10.3 O atraso superior a 25 (vinte e cinco) dias autoriza a Administração a promover a extinção do contrato por descumprimento ou cumprimento irregular de suas cláusulas, conforme dispõe o inciso I do art. 137 da Lei n. 14.133, de 2021.

10.4. A aplicação das sanções previstas neste Contrato não exclui, em hipótese alguma, a obrigação de reparação integral do dano causado ao Contratante (art. 156, §9º, da Lei nº 14.133, de 2021)

10.5. Todas as sanções previstas neste Contrato poderão ser aplicadas cumulativamente com a multa (art. 156, §7º, da Lei nº 14.133, de 2021).

10.5.1. Antes da aplicação da multa será facultada a defesa do interessado no prazo de 15 (quinze) dias úteis, contado da data de sua intimação (art. 157, da Lei nº 14.133, de 2021)

10.5.2. Se a multa aplicada e as indenizações cabíveis forem superiores ao valor do pagamento eventualmente devido pelo Contratante ao Contratado, além da perda desse valor, a diferença será descontada da garantia prestada ou será cobrada judicialmente (art. 156, §8º, da Lei nº 14.133, de 2021).

10.5.3. Previamente ao encaminhamento à cobrança judicial, a multa poderá ser recolhida administrativamente no prazo máximo de 30 (trinta) dias, a contar da data do recebimento da comunicação enviada pela autoridade competente.

**ESTADO DA PARAÍBA  
PREFEITURA MUNICIPAL DE PEDRO RÉGIS**

10.6. A aplicação das sanções realizar-se-á em processo administrativo que assegure o contraditório e a ampla defesa ao Contratado, observando-se o procedimento previsto no caput e parágrafos do art. 158 da Lei nº 14.133, de 2021, para as penalidades de impedimento de licitar e contratar e de declaração de inidoneidade para licitar ou contratar.

10.7. Na aplicação das sanções serão considerados (art. 156, §1º, da Lei nº 14.133, de 2021):

- a) a natureza e a gravidade da infração cometida;
- b) as peculiaridades do caso concreto;
- c) as circunstâncias agravantes ou atenuantes;
- d) os danos que dela provierem para o Contratante;
- e) a implantação ou o aperfeiçoamento de programa de integridade, conforme normas e orientações dos órgãos de controle.

10.8. Os atos previstos como infrações administrativas na Lei nº 14.133, de 2021, ou em outras leis de licitações e contratos da Administração Pública que também sejam tipificados como atos lesivos na Lei nº 12.846, de 2013, serão apurados e julgados conjuntamente, nos mesmos autos, observados o rito procedimental e autoridade competente definidos na referida Lei (art. 159).

10.9. A personalidade jurídica do Contratado poderá ser desconsiderada sempre que utilizada com abuso do direito para facilitar, encobrir ou dissimular a prática dos atos ilícitos previstos neste Contrato ou para provocar confusão patrimonial, e, nesse caso, todos os efeitos das sanções aplicadas à pessoa jurídica serão estendidos aos seus administradores e sócios com poderes de administração, à pessoa jurídica sucessora ou à empresa do mesmo ramo com relação de coligação ou controle, de fato ou de direito, com o Contratado, observados, em todos os casos, o contraditório, a ampla defesa e a obrigatoriedade de análise jurídica prévia (art. 160, da Lei nº 14.133, de 2021)

10.10. O Contratante deverá, no prazo máximo de 15 (quinze) dias úteis, contado da data de aplicação da sanção, informar e manter atualizados os dados relativos às sanções por ela aplicadas, para fins de publicidade no Cadastro Nacional de Empresas Inidôneas e Suspensas (Ceis), no Cadastro Nacional de Empresas Punidas (Cnep), instituídos no âmbito do Poder Executivo Federal. (Art. 161, da Lei nº 14.133, de 2021) e no cadastro municipal de empresa sancionadas.

10.11. As sanções de impedimento de licitar e contratar e declaração de inidoneidade para licitar ou contratar são passíveis de reabilitação na forma do art. 163 da Lei nº 14.133/21.

10.12. Os débitos do contratado para com a Administração contratante, resultantes de multa administrativa e/ou indenizações, não inscritos em dívida ativa, poderão ser compensados, total ou parcialmente, com os créditos devidos pelo referido órgão decorrentes deste mesmo contrato ou de outros contratos administrativos que o contratado possua com o mesmo órgão ora contratante.

## **11. CLÁUSULA DÉCIMA PRIMEIRA - OBRIGAÇÕES PERTINENTES à LGPD**

11.1. As partes deverão cumprir a Lei nº 13.709, de 14 de agosto de 2018 (LGPD), quanto a todos os dados pessoais a que tenham acesso em razão do certame ou do contrato administrativo que eventualmente venha a ser firmado, a partir da apresentação da proposta no procedimento de contratação, independentemente de declaração ou de aceitação expressa.

11.2. Os dados obtidos somente poderão ser utilizados para as finalidades que justificaram seu acesso e de acordo com a boa-fé e com os princípios do art. 6º da LGPD.

11.3. É vedado o compartilhamento com terceiros dos dados obtidos fora das hipóteses permitidas em Lei.

11.4. A Administração deverá ser informada no prazo de 5 (cinco) dias úteis sobre todos os contratos de suboperação firmados ou que venham a ser celebrados pelo Contratado.

11.5. Terminado o tratamento dos dados nos termos do art. 15 da LGPD, é dever do contratado eliminá-los, com exceção das hipóteses do art. 16 da LGPD, incluindo aquelas em que houver necessidade de guarda de documentação para fins de comprovação do cumprimento de obrigações legais ou contratuais e somente enquanto não prescritas essas obrigações.

11.6. É dever do contratado orientar e treinar seus empregados sobre os deveres, requisitos e responsabilidades decorrentes da LGPD.

11.7. O Contratado deverá exigir de suboperadores e subcontratados o cumprimento dos deveres da presente cláusula, permanecendo integralmente responsável por garantir sua observância.

11.8. O Contratante poderá realizar diligência para aferir o cumprimento dessa cláusula, devendo o Contratado atender prontamente eventuais pedidos de comprovação formulados.

11.9. O Contratado deverá prestar, no prazo fixado pelo Contratante, prorrogável justificadamente, quaisquer informações acerca dos dados pessoais para cumprimento da LGPD, inclusive quanto a eventual descarte realizado.

11.10. Bancos de dados formados a partir de contratos administrativos, notadamente aqueles que se proponham a armazenar dados pessoais, devem ser mantidos em ambiente virtual controlado, com registro individual rastreável de tratamentos realizados (LGPD, art. 37), com cada acesso, data, horário e registro da finalidade, para efeito de responsabilização, em caso de eventuais omissões, desvios ou abusos.

11.10.1. Os referidos bancos de dados devem ser desenvolvidos em formato interoperável, a fim de garantir a reutilização desses dados pela Administração nas hipóteses previstas na LGPD.

11.11. O contrato está sujeito a ser alterado nos procedimentos pertinentes ao tratamento de dados pessoais, quando indicado pela autoridade competente, em especial a ANPD por meio de opiniões técnicas ou recomendações, editadas na forma da LGPD.

## **12. CLÁUSULA DÉCIMA SEGUNDA – EXTINÇÃO.**

12.1. O contrato será extinto quando cumpridas as obrigações de ambas as partes, ainda que isso ocorra antes do prazo estipulado para tanto.

12.2. Se as obrigações não forem cumpridas no prazo estipulado, a vigência ficará prorrogada até a conclusão do objeto, caso em que deverá a Administração providenciar a readequação do cronograma fixado para o contrato.

12.3. Quando a não conclusão do contrato referida no item anterior decorrer de culpa do contratado:

- a) ficará ele constituído em mora, sendo-lhe aplicáveis as respectivas sanções administrativas; e
- b) poderá a Administração optar pela extinção do contrato e, nesse caso, adotar as medidas admitidas em lei para a continuidade da execução contratual.

12.4. O contrato poderá ser extinto antes de cumpridas as obrigações nele estipuladas, ou antes do prazo nele fixado, por algum dos motivos previstos no artigo 137 da Lei nº 14.133/21, bem como amigavelmente, assegurados o contraditório e a ampla defesa.

12.4.1. Nesta hipótese, aplicam-se também os artigos 138 e 139 da mesma Lei.

12.4.2. A alteração social ou a modificação da finalidade ou da estrutura da empresa não ensejará a extinção se não restringir sua capacidade de concluir o contrato.

12.4.3. Se a operação implicar mudança da pessoa jurídica contratada, deverá ser formalizado termo aditivo para alteração subjetiva.

12.5. O termo de extinção, sempre que possível, será precedido:

12.5.1. Balanço dos eventos contratuais já cumpridos ou parcialmente cumpridos;

12.5.2. Relação dos pagamentos já efetuados e ainda devidos;

12.5.3. Indenizações e multas.

12.6. A extinção do contrato não configura óbice para o reconhecimento do desequilíbrio econômico-financeiro, hipótese em que será concedida indenização por meio de termo indenizatório (art. 131, caput, da Lei nº 14.133, de 2021).

12.7. O contrato poderá ser extinto caso se constate que o contratado mantém vínculo de natureza técnica, comercial, econômica, financeira, trabalhista ou civil com dirigente do órgão ou entidade contratante ou com agente público que tenha desempenhado função na licitação ou atue na fiscalização ou na gestão do contrato, ou que deles seja cônjuge, companheiro ou parente em linha reta, colateral ou por afinidade, até o terceiro grau (art. 14, inciso IV, da Lei nº 14.133, de 2021).

## **13. CLÁUSULA DÉCIMA TERCEIRA – VEDAÇÕES.**

13.1. É VEDADO À CONTRATADA:

13.1.1 Caucionar ou utilizar este Termo de Contrato para qualquer operação financeira;

13.1.2 Interromper a execução contratual sob alegação de inadimplemento por parte da CONTRATANTE, salvo nos casos previstos em lei.

#### **14. CLÁUSULA DÉCIMA QUARTA - ALTERAÇÕES.**

14.1 Eventuais alterações contratuais reger-se-ão pela disciplina do art. 124 da Lei nº 14.133/2021.

14.2. Nas alterações unilaterais a que se refere o inciso I do Caput do art. 124, o contratado é obrigado a aceitar, nas mesmas condições contratuais, os acréscimos ou supressões que se fizerem necessários, até o limite de 25% (vinte e cinco por cento) do valor inicial atualizado do contrato e, no caso de reforma de edifício ou de equipamento, o limite para os acréscimos será de 50% (cinquenta por cento).

14.3. As alterações contratuais deverão ser promovidas mediante celebração de termo aditivo, salvo nos casos de justificada necessidade de antecipação de seus efeitos, hipótese em que a formalização do aditivo deverá ocorrer no prazo máximo de 1 (um) mês (art. 132 da Lei nº 14.133, de 2021).

14.4 Registros que não caracterizam alteração do contrato podem ser realizados por simples apostila, dispensada a celebração de termo aditivo, na forma do [art. 136 da Lei nº 14.133, de 2021](#).

#### **15. CLÁUSULA DÉCIMA QUINTA - DOS CASOS OMISSOS.**

15.1 Os casos omissos serão decididos pela CONTRATANTE, segundo as disposições contidas na Lei nº 14.133/2021 e demais normas de licitações e contratos administrativos e, subsidiariamente, segundo as normas e princípios gerais dos contratos.

#### **16. CLÁUSULA DÉCIMA SEXTA - PUBLICAÇÃO.**

16.1 Incumbirá à CONTRATANTE providenciar a publicação deste instrumento, por extrato, de acordo com o previsto na Lei nº 14.133/2021.

#### **17. CLÁUSULA DÉCIMA SÉTIMA - FORO.**

17.1 É eleito o Foro da Comarca de Jacaraúpara dirimir os litígios que decorrerem da execução deste Termo de Contrato que não possam ser compostos pela conciliação, conforme art. 92, §1º da Lei nº 14.133/2021.

Para firmeza e validade do pactuado, o presente Termo de Contrato foi lavrado em duas (duas) vias de igual teor, que, depois de lido e achado em ordem, vai assinado pelos contraentes.

....., ..... DE ..... DE 2026.

\_\_\_\_\_  
Responsável legal da CONTRATANTE

\_\_\_\_\_  
Responsável legal da CONTRATADA

**ANEXO VI – MODELO DE DECLARAÇÃO DE CIÊNCIA PARA CUMPRIMENTO DAS OBRIGAÇÕES OBJETO DA LICITAÇÃO**

Ref.: (Identificação da Licitação)

Eu,....., RG nº ....., CPF Nº.....,  
Representante Legal da empresa ....., CNPJ nº .....,  
DECLARO que tomei conhecimento de todas as informações e das condições, bem como recebi todos os documentos necessários para o cumprimento das obrigações objeto da Licitação, nos termos do art. 67, VI, da Lei nº 14.133/2021.

.....  
(data)

.....  
(Representante Legal)

**ANEXO VII – MODELO DE DECLARAÇÃO NOS TERMOS DO INCISO XXXIII DO ARTIGO 7º DA  
CONSTITUIÇÃO FEDERAL DE 1988**

**CONCORRÊNCIA ELETRÔNICA Nº 004/2026  
PROCESSO ADMINISTRATIVO Nº 2026.02.009**

**(PAPEL TIMBRADO DA EMPRESA)**

....., INSCRITO NO CNPJ Nº ....., POR INTERMÉDIO DE SEU REPRESENTANTE LEGAL O(A) SR(A) ....., PORTADOR(A) DA CARTEIRA DE IDENTIDADE Nº ..... E CPF Nº....., DECLARA, PARA FINS DO DISPOSTO NO INC. VI DO ART. Nº 68 DA LEI Nº 14.133/2021, QUE NÃO EMPREGA MENOR DE DEZOITO ANOS EM TRABALHO NOTURNO, PERIGOSO OU INSALUBRE E NÃO EMPREGA MENOR DE DEZESSEIS ANOS.

RESSALVA: EMPREGA MENOR, A PARTIR DE QUATORZE ANOS, NA CONDIÇÃO DE APRENDIZ ( )<sup>1</sup>.

.....  
(DATA)

.....  
(REPRESENTANTE LEGAL)

**ANEXO VIII – MODELO DE DECLARAÇÃO DO RESPONSÁVEL TÉCNICO**

Ref.: (Identificação da Licitação)

Eu, ....., registro no CREA ou CAU nº .....  
fica definida a minha concordância como Responsável Técnico da empresa  
....., para a execução dos serviços  
objeto desta licitação, permanecendo à disposição dos serviços durante o horário de execução dos mesmos.

.....  
(data)

.....  
(responsável técnico)

**ANEXO IX – MODELO DECLARAÇÃO VISITA TÉCNICA**

Ref.: (Identificação da Licitação)

1. Razão Social da Empresa /CNPJ/SEDE
2. Representante: Nome; CPF; RG; Profissão; Residência.

A licitante acima denominada, por seu representante abaixo assinado, DECLARA que visitou o local de obra, objeto da **CONCORRÊNCIA ELETRÔNICA N.º 004/2026**, asseverando que tomou conhecimento de todas as nuances, especificidades e interfaces que, direta ou indiretamente, possam interferir no planejamento e execução dos serviços propostos, assim como de todas as informações e demais condições que digam respeito ao local da obra e sua execução, de tal modo que se acha em condições de apresentar a proposta comercial respectiva.

Pedro Régis,

---

**ANEXO X – MODELO DE DECLARAÇÃO DE NÃO VISITA TÉCNICA**

Ref.: (Identificação da Licitação)

1. Razão Social da Empresa /CNPJ/SEDE
2. Representante: Nome; CPF; RG; Profissão; Residência.

Declaro sob as penalidades da lei, que optei por não realizar visita técnica e que tenho pleno conhecimento das condições e peculiaridades inerentes à natureza dos trabalhos, e sobre o local do serviço, que assumo total responsabilidade por essa declaração, ficando impedido(a), no futuro, de pleitear por força do conhecimento declarado, quaisquer alterações contratuais, de natureza técnica e/ou financeira, ou quaisquer desconhecimento de causa referente ao objeto licitado.

.....  
(data)

.....  
(Representante Legal)

**ANEXO XI – DECLARAÇÃO DE INEXISTÊNCIA DE FATOS SUPERVENIENTES IMPEDITIVOS DA HABILITAÇÃO**

Ref.: (Identificação da Licitação)

Eu,....., RG nº ....., CPF Nº.....,  
Representante Legal da empresa ....., CNPJ nº .....,  
DECLARO que não existe fato impeditivo para habilitação da licitante no presente processo licitatório, que não foi declarada inidônea e não está impedida de contratar com o Poder Público de qualquer esfera, ou suspensão de contratar com a Administração, que se responsabiliza por toda documentação apresentada para habilitação da licitante no presente processo licitatório, respondendo civil, criminal e administrativamente pela idoneidade dos documentos entregues e que se compromete a comunicar ocorrência de fatos supervenientes.

.....  
(data)

.....  
(Representante Legal)

**ANEXO XII – MODELO DE DECLARAÇÃO DE INTEIRA RESPONSABILIDADE**

Ref.: (Identificação da Licitação)

Eu,....., RG nº ....., CPF Nº.....,  
Representante Legal da empresa ....., CNPJ nº .....,  
DECLARO que assumo inteira responsabilidade pela execução das obras objeto deste Edital, e que se sujeita às especificações técnicas e que os serviços serão iniciados no prazo máximo de 05 (cinco) dias, contados da data de emissão da Ordem de Serviços.

.....  
(data)

.....  
(Representante Legal)

**ANEXO XIII – DECLARAÇÃO DO PORTE DA EMPRESA (MICROEMPRESA OU EMPRESA DE PEQUENO PORTE)**

**CONCORRÊNCIA ELETRÔNICA Nº 004/2026**  
**PROCESSO ADMINISTRATIVO Nº 2026.02.009**

**[NOME DA EMPRESA]**, [QUALIFICAÇÃO: TIPO DE SOCIEDADE (LTDA, S.A, ETC.)], ENDEREÇO COMPLETO, INSCRITA NO CNPJ SOB O Nº [XXXX], NESTE ATO REPRESENTADA PELO [CARGO] [NOME DO REPRESENTANTE LEGAL], PORTADOR DA CARTEIRA DE IDENTIDADE Nº [XXXX], INSCRITO NO CPF SOB O Nº [XXXX], **DECLARA**, SOB AS PENALIDADES DA LEI, QUE SE ENQUADRA COMO MICROEMPRESA OU EMPRESA DE PEQUENO PORTE, NOS TERMOS DO ART. 3º DA LEI COMPLEMENTAR Nº 123 DE 14 DE DEZEMBRO DE 2006, ESTANDO APTA A FRUIR OS BENEFÍCIOS E VANTAGENS LEGALMENTE INSTITUÍDAS POR NÃO SE ENQUADRAR EM NENHUMA DAS VEDAÇÕES LEGAIS IMPOSTAS PELO § 4º DO ART. 3º DA LEI COMPLEMENTAR Nº 123 DE 14 DE DEZEMBRO DE 2006 E PELO ARTIGO 4º DA LEI Nº 14.133/2021.

**OBSERVAÇÕES:**

- ESTA DECLARAÇÃO PODERÁ SER PREENCHIDA SOMENTE PELA LICITANTE ENQUADRADA COMO ME OU EPP, NOS TERMOS DA LC 123, DE 14 DE DEZEMBRO DE 2006;
- A NÃO APRESENTAÇÃO DESTA DECLARAÇÃO SERÁ INTERPRETADA COMO NÃO ENQUADRAMENTO DA LICITANTE COMO ME OU EPP, NOS TERMOS DA LC Nº 123/2006, OU A OPÇÃO PELA NÃO UTILIZAÇÃO DO DIREITO DE TRATAMENTO DIFERENCIADO.

LOCAL E DATA

**ANEXO XIV – MODELO DE DECLARAÇÃO DE DESTINAÇÃO FINAL DE RESÍDUOS**

Ref.: (Identificação da Licitação).

Eu,....., RG nº ....., CPF N°.....,  
Representante Legal da empresa ....., CNPJ nº .....,  
DECLARO que darei destinação final aos resíduos provenientes da construção civil e demolições em obediência a  
Resolução CONAMA nº 307 de 05/07/2002.

.....  
(data)

.....  
(Representante Legal)

**ANEXO XV – MODELO DE DECLARAÇÃO QUE NÃO INCIDE NAS VEDAÇÕES DO artigo 14 da Lei Federal  
n.º 14.133/2021**

Ref.: (Identificação da Licitação).

Para fins de participação da licitação CONCORRÊNCIA ELETRONICA: 004/2026, a empresa\*\*\*\*\* , inscrito no CNPJ: \*\*\*\*\* , sediada na \*\*\*\*\* , aqui representado pelo senhor (a) \*\*\*\*\* , inscrita no CPF: \*\*\*\*\* , para fins disposto conforme o art. 14 da Lei Federal n.º 14.133/2021, que não possuímos nenhum impedimento em participar de licitações promovidas pela Prefeitura de Pedro Régis, seu(s) sócio(s) ou responsável técnico não prestam serviços técnico terceirizados, com alocação de mão de obra, à PREFEITURA DE PEDRO RÉGIS ou parentesco com quaisquer de seus servidores ou dirigentes, ou ainda da entidade contratante, inclusive com o Agente de Contratação e equipe de apoio, bem como que nenhum de seus sócios responsável, ESTA EMPRESA NÃO está inserida em nenhuma das vedações constantes no mencionado artigo.

.....  
(data)

.....  
(Representante Legal)

**ANEXO XVI – MODELO DE DECLARAÇÃO DE CADASTRO NO PNCP**

Ref.: (Identificação da Licitação).

Eu,....., RG nº ....., CPF N°.....,  
Representante Legal da empresa ....., CNPJ nº .....,  
DECLARO que, sagrando-me vencedor do presente certame, realizarei a inscrição desta empresa no sistema de  
registro cadastral unificado disponível no Portal Nacional de Contratações Públicas (PNCP).

.....  
(data)

.....  
(Representante Legal)

**ANEXO XVII – MODELO DE DECLARAÇÃO DE DISPONIBILIZAÇÃO DE EPI'S E EPC'S**

Ref.: (Identificação da Licitação).

Eu,....., RG nº ....., CPF Nº.....,  
Representante Legal da empresa ....., CNPJ nº .....,  
DECLARO que disponibilizarei equipamentos de EPI's e EPC's, em cumprimento à legislação aplicável.

.....  
(data)

.....  
(Representante Legal)

**ANEXO XVIII – MODELO - DECLARAÇÃO DE DISPONIBILIDADE DE EQUIPAMENTOS, MÁQUINAS,  
MATERIAIS E MÃO DE OBRA ESPECIALIZADA**

Ref.: (Identificação da Licitação).

Eu,....., RG nº ....., CPF Nº.....,  
Representante Legal da empresa ....., CNPJ nº  
.....,DECLARO, sob as penas da lei, possuir condições e capacidade para  
mobilizar, em tempo hábil, e pelo prazo requerido, todos os equipamentos, máquinas, materiais e mão  
de obra especializada necessários para a execução das obras e serviços objeto da **Concorrência  
Eletrônico n.º 004/2026.**

.....  
(data)

.....  
(Representante Legal)

**ANEXO XIX –DECLARAÇÃO DE ELABORAÇÃO INDEPENDENTE DE PROPOSTA. (MODELO)**

**CONCORRÊNCIA ELETRÔNICA Nº 004/2026**  
**PROCESSO ADMINISTRATIVO Nº 2026.02.009**

(IDENTIFICAÇÃO COMPLETA DO REPRESENTANTE DA LICITANTE), COMO REPRESENTANTE DEVIDAMENTE CONSTITUÍDO DE (IDENTIFICAÇÃO COMPLETA DA LICITANTE), PARA FINS DO DISPOSTO NO EDITAL DE LICITAÇÃO: **CONCORRÊNCIA ELETRÔNICA Nº 004/2026**DECLARA, SOB AS PENAS DA LEI, EM ESPECIAL O ART. 299 DO CÓDIGO PENAL BRASILEIRO, QUE:

**A)** A PROPOSTA APRESENTADA PARA PARTICIPAR DO **CONCORRÊNCIA ELETRÔNICA Nº 004/2026**, FOI ELABORADA DE MANEIRA INDEPENDENTE (PELO LICITANTE), E O CONTEÚDO DA PROPOSTA NÃO FOI, NO TODO OU EM PARTE, DIRETA OU INDIRETAMENTE, INFORMADO, DISCUTIDO OU RECEBIDO DE QUALQUER OUTRO PARTICIPANTE POTENCIAL OU DE FATO DO **CONCORRÊNCIA ELETRÔNICA Nº 004/2026**, POR QUALQUER MEIO OU POR QUALQUER PESSOA;

**B)** A INTENÇÃO DE APRESENTAR A PROPOSTA ELABORADA PARA PARTICIPAR DO **CONCORRÊNCIA ELETRÔNICA Nº 004/2026** NÃO FOI INFORMADA, DISCUTIDA OU RECEBIDA DE QUALQUER OUTRO PARTICIPANTE POTENCIAL OU DE FATO DO **CONCORRÊNCIA ELETRÔNICA Nº 004/2026**, POR QUALQUER MEIO OU POR QUALQUER PESSOA;

**C)** QUE NÃO TENTOU, POR QUALQUER MEIO OU POR QUALQUER PESSOA, INFLUIR NA DECISÃO DE QUALQUER OUTRO PARTICIPANTE POTENCIAL OU DE FATO DO **CONCORRÊNCIA ELETRÔNICA Nº 004/2026**QUANTO A PARTICIPAR OU NÃO DA REFERIDA LICITAÇÃO;

**D)** QUE O CONTEÚDO DA PROPOSTA APRESENTADA PARA PARTICIPAR DO **CONCORRÊNCIA ELETRÔNICA Nº 004/2026**NÃO SERÁ, NO TODO OU EM PARTE, DIRETA OU INDIRETAMENTE, COMUNICADO OU DISCUTIDO COM QUALQUER OUTRO PARTICIPANTE POTENCIAL OU DE FATO DO **CONCORRÊNCIA ELETRÔNICA Nº 004/2026**ANTES DA ADJUDICAÇÃO DO OBJETO DA REFERIDA LICITAÇÃO;

**E)** QUE O CONTEÚDO DA PROPOSTA APRESENTADA PARA PARTICIPAR DO **CONCORRÊNCIA ELETRÔNICA Nº 004/2026**NÃO FOI, NO TODO OU EM PARTE, DIRETA OU INDIRETAMENTE, INFORMADO, DISCUTIDO OU RECEBIDO DE QUALQUER INTEGRANTE DA PREFEITURA MUNICIPAL DE PEDRO RÉGIS-PB, ANTES DA ABERTURA OFICIAL DAS PROPOSTAS; E

**F)** QUE ESTÁ PLENAMENTE CIENTE DO TEOR E DA EXTENSÃO DESTA DECLARAÇÃO E QUE DETÉM PLENOS PODERES E INFORMAÇÕES PARA FIRMÁ-LA.

....., ..... DE ..... DE 2026.

REPRESENTANTE LEGAL