



PREFEITURA MUNICIPAL DE CURRAL DE DENTRO

CNPJ: 01.613.076/0001-55

CEP 39569-000 - Estado de Minas Gerais

EDITAL DE CONCORRÊNCIA PÚBLICA ELETRÔNICA OBRA COMUM DE ENGENHARIA (Art. 6º, XII c/c art. 55, II, “a”)

PROCESSO Nº. 008/2026 CONCORRÊNCIA PÚBLICA ELETRÔNICA Nº. 001/2026

CLÁUSULA PRIMEIRA – PREÂMBULO:

1.1 A Prefeitura Municipal de Curral de Dentro/MG, situada à Av. João Alves Gomes, Nº 44 – Centro – CEP 39.569-000 – Curral de Dentro/MG, através do Prefeito Municipal, torna público que será integralmente conduzida por seu Agente de Contratações, assessorado por sua equipe de apoio, nos termos da Lei nº. 14.133/2021, designados pela Portaria nº 015/2024, sessão pública virtual da **Concorrência Eletrônica nº. 001/2026**, do tipo “**Menor preço global**”, **sob a forma de Execução indireta em Regime de Empreitada por Preço global, com início às 09h00mim do dia 10 (dez) de março de 2026**, por meio do endereço eletrônico <https://www.portaldecompraspublicas.com.br/>, no qual será realizado o recebimento das documentações de proposta e habilitação. A Concorrência Eletrônica será processada e julgada em conformidade com os preceitos da Lei Federal nº. 14.133/21, Lei Complementar nº. 123/2006 e Lei Complementar nº. 147/2014, e demais normas legais aplicáveis, bem como os regulamentos pertinentes e as condições estabelecidas neste Edital e seus anexos.

1.2 Informações complementares sobre o edital poderão ser obtidas pelos interessados no site da Prefeitura Municipal de Curral de Dentro, www.curraldedentro.mg.gov.br e no PNCP – Portal nacional de Contratações Públicas. Outras informações poderão ser obtidas pelo telefone (38) 3845-9419 ou no Setor de Compras/Licitações, desta Prefeitura Municipal, de segunda a sexta-feira, no horário das 07 às 13h.

1.3 Além do edital e seus anexos, demais informações/documentos tais como: alterações, recursos e decisões, resultado do certame, contratos, aditivos e rescisões referentes a este processo, serão publicados no site www.curraldedentro.mg.gov.br e no PNCP – Portal nacional de Contratações Públicas.

CLÁUSULA SEGUNDA – DO OBJETO DA LICITAÇÃO:

2.1 O objeto da presente licitação é a **Contratação de empresa especializada em engenharia ou arquitetura para Construção de unidades habitacionais pelo Programa Minha Casa Minha Vida - MCMV FNHIS CURRAL DE DENTRO/MG. Termo de Compromisso nº 987139/2025/MCIDADES/CAIXA - Operação nº 1103654-67 – Programa: Moradia Digna**, em atendimento à demanda da Secretaria Municipal de Assistência Social, conforme termo de referência, projetos, planilhas, cronograma físico-financeiro e demais anexos que integram o instrumento editalício.

2.2 O presente edital visa a concretização da construção de 20 (vinte) unidades habitacionais pelo Programa Minha Casa Minha Vida para a cidade de Curral de Dentro/MG.

2.3 O valor máximo estimado e aceitável para a obra e serviços objeto deste Edital, conforme Projeto Básico da Prefeitura Municipal de Curral de Dentro/MG, está orçado em **R\$ 2.869.999,10 (dois milhões oitocentos e sessenta e nove mil novecentos e noventa e nove reais e dez centavos)**.

CLÁUSULA TERCEIRA – DAS GARANTIAS

3.1 A licitante prestará garantia de proposta nos termos do art. 58, § 1º, da Lei Federal nº. 14.133/21, nas modalidades de que trata o **§ 1º do art. 96** da Lei Federal nº. 14.133/21, no valor de **R\$ 28.699,991 (vinte e oito mil, seiscentos e noventa e nove reais e noventa e**

Av. João Alves Gomes, Nº 44 – Centro – CEP 39.569-000 – Curral de Dentro/MG
Telefone: (38) 3845.9419 - Email: pmcddlicita@gmail.com



PREFEITURA MUNICIPAL DE CURRAL DE DENTRO

CNPJ: 01.613.076/0001-55

CEP 39569-000 - Estado de Minas Gerais

um centavos).

3.1.1 A entrega da garantia para o participante que optar pelo inciso I, § 1º, do art. 96 da Lei, deverá ser efetuada por meio de depósito bancário na seguinte conta:

- Banco do Brasil – Agência 0976-8 / Conta corrente 46.222-5, em favor da Prefeitura Municipal de Curral de Dentro/MG, **até as 15h00min do dia 09 de março de 2026.**

3.1.2 O comprovante ou cópia autenticada da garantia deverá ser anexada à documentação de habilitação.

3.1.3 A garantia de proposta prestada pela licitante vencedora será devolvida após a publicação do extrato do contrato firmado com a mesma.

3.1.4 A garantia de proposta das demais licitantes será liberada após decorrido o prazo de 10 (dez) dias úteis, dos seguintes eventos:

- a) Decisão definitiva de inabilitação da licitante;
- b) Decisão definitiva de desclassificação da licitante;
- c) Homologação da proposta vencedora.

3.2 A licitante vencedora prestará garantia de execução do contrato na Tesouraria do Contratante, em até 10 (dez) dias após a assinatura do contrato, sendo o valor correspondente a 5% (cinco por cento) do valor total do contrato, numa das modalidades previstas no § 1º, artigo 96, Lei Federal nº. 14.133/2021.

CLÁUSULA QUARTA – DA PARTICIPAÇÃO NA CONCORRÊNCIA

4.1 Poderão participar desta Concorrência, interessados cujo ramo de atividade seja compatível com o objeto desta licitação, e que estejam com Credenciamento regular no **Portal de Compras Públicas**.

4.2 Será concedido tratamento favorecido para as microempresas e empresas de pequeno porte, para as sociedades cooperativas mencionadas no artigo 34 da Lei nº. 11.488/2007, para o microempreendedor individual – MEI, nos limites previstos na Lei Complementar nº. 123/2006 e no artigo 4º da Lei nº. 14.133/2021.

4.3 Não poderão participar desta licitação as empresas:

- I. Proibidas de participar de licitações e celebrar contratos administrativos, na forma da legislação vigente;
- II. Que não atendam às condições deste Edital e seu(s) anexo(s);
- III. Estrangeiras que não tenham representação legal no Brasil com poderes expressos para receber citação e responder administrativa ou judicialmente;
- IV. Que se enquadrem nas vedações previstas nos artigos 9º e 14 da Lei nº. 14.133/2021;
- V. Que estejam sob falência, concurso de credores, concordata ou em processo de dissolução ou liquidação;
- VI. Organizações da Sociedade Civil de Interesse Público - OSCIP, atuando nessa condição (Acórdão nº. 746/2014 – TCU – Plenário).

4.4 A pessoa jurídica poderá participar da licitação em consórcio, observadas as regras do art. 15 da Lei nº. 14.133/2021.

4.5 Como condição para participação na concorrência, a licitante assinalará “sim” ou “não” em campo próprio do sistema eletrônico, relativo às seguintes declarações:

4.5.1 Que cumpre os requisitos estabelecidos no artigo 3º da Lei Complementar n 123/2006, estando apta a usufruir do tratamento favorecido estabelecido em seus arts. 42 a 49 e que não celebrou contratos com a Administração Pública cujos valores extrapolem a receita bruta máxima admitida para fins de enquadramento como empresa de pequeno porte;

4.5.1.1 Nos itens exclusivos para participação de microempresas e empresas de pequeno porte, a assinalação do campo “não” impedirá o prosseguimento no certame;

4.5.1.2 Nos itens em que a participação não for exclusiva para microempresas e empresas de pequeno porte, a assinalação do campo “não” apenas produzirá o efeito de o licitante não



PREFEITURA MUNICIPAL DE CURRAL DE DENTRO

CNPJ: 01.613.076/0001-55

CEP 39569-000 - Estado de Minas Gerais

ter direito ao tratamento favorecido previsto na Lei Complementar nº. 123/2006, mesmo que microempresa e empresa de pequeno porte.

4.5.2 Que está ciente e concorda com as condições contidas no Edital e seus anexos;

4.5.3 Que cumpre os requisitos para a habilitação definidos no Edital e que a proposta apresentada está em conformidade com as exigências editalícias;

4.5.4 Que inexistem fatos impeditivos para sua habilitação no certame, ciente da obrigatoriedade de declarar ocorrências posteriores;

4.5.5 Que não emprega menor de 18 anos em trabalho noturno, perigoso ou insalubre e não emprega menor de 16 anos, salvo menor, a partir de 14 anos, na condição de aprendiz, nos termos do artigo 7º, XXXIII, da Constituição Federal de 1998;

4.5.6 Que a proposta foi elaborada de forma independente;

4.5.7 Que não possui, em sua cadeia produtiva, empregados executando trabalho degradante ou forçado, observando o disposto nos incisos III e IV do art. 1º e no inciso III do art. 5º da Constituição Federal;

4.5.8 Que cumpre com a reserva de cargos prevista em lei para pessoa com deficiência ou para reabilitado da Previdência Social e que atenda às regras de acessibilidade previstas na legislação, conforme disposto no art. 93 da Lei nº. 8.213/1991.

4.6 A declaração falsa relativa ao cumprimento de qualquer condição sujeitará o licitante às sanções previstas em lei e neste Edital.

CLÁUSULA QUINTA – DO CREDENCIAMENTO:

5.1 O Credenciamento é o nível básico do Registro Cadastral no Portal de Compras Públicas, que permite a participação dos interessados na modalidade licitatória Concorrência, em sua forma eletrônica.

5.2 O cadastro deverá ser feito no Portal de Compras Públicas, no sítio: www.portaldecompraspublicas.com.br.

5.3 O credenciamento junto ao provedor do sistema implica a responsabilidade do licitante ou de seu representante legal e a presunção de sua capacidade técnica para realização das transações inerentes a esta Concorrência.

5.4 O licitante responsabiliza-se exclusiva e formalmente pelas transações efetuadas em seu nome, assume como firmes e verdadeiras suas propostas e seus lances, inclusive os atos praticados diretamente ou por seu representante, excluída a responsabilidade do provedor do sistema ou do órgão promotor da licitação por eventuais danos decorrentes de uso indevido das credenciais de acesso, ainda que por terceiros.

5.5 É de responsabilidade do cadastrado conferir a exatidão dos seus dados cadastrais no **Portal de Compras Públicas** e mantê-los atualizados junto aos órgãos responsáveis pela informação, devendo proceder, imediatamente, à correção ou à alteração dos registros tão logo identifique incorreção ou desatualização.

5.5.1 A não observância do disposto no subitem anterior poderá ensejar desclassificação no momento da habilitação.

CLÁUSULA SEXTA – DA APRESENTAÇÃO DA PROPOSTA E DOS DOCUMENTOS DE HABILITAÇÃO

6.1 Os licitantes encaminharão, exclusivamente por meio do sistema eletrônico, concomitantemente com os documentos de habilitação exigidos no edital, PROPOSTA, PLANILHA, CRONOGRAMA E BDI, com a descrição do objeto desta licitação e o preço, até a data e o horário estabelecidos para abertura da sessão pública, quando, então, encerrar-se-á automaticamente a etapa de envio dessa documentação.

6.2 O envio da proposta, acompanhada dos documentos de habilitação exigidos neste Edital, ocorrerá por meio de chave de acesso e senha.

6.3 As Microempresas e Empresas de Pequeno Porte deverão encaminhar a documentação



PREFEITURA MUNICIPAL DE CURRAL DE DENTRO

CNPJ: 01.613.076/0001-55

CEP 39569-000 - Estado de Minas Gerais

de habilitação, ainda que haja alguma restrição de regularidade fiscal e trabalhista, nos termos do art. 43, § 1º da LC nº. 123/2006.

6.4 Incumbirá ao licitante acompanhar as operações no sistema eletrônico durante a sessão pública da Concorrência, ficando responsável pelo ônus decorrente da perda de negócios, diante da inobservância de quaisquer mensagens emitidas pelo sistema ou de sua desconexão.

6.5 Até a abertura da sessão pública, os licitantes poderão retirar ou substituir a proposta e os documentos de habilitação anteriormente inseridos no sistema;

6.6 Não será estabelecida, nessa etapa do certame, ordem de classificação entre as propostas apresentadas, o que somente ocorrerá após a realização dos procedimentos de negociação e julgamento da proposta.

6.7 Os documentos que compõem a proposta e a habilitação do licitante melhor classificado somente serão disponibilizados para avaliação do Agente de Contratações e para acesso público após o encerramento do envio de lances.

CLÁUSULA SÉTIMA – DO PREENCHIMENTO DA PROPOSTA

7.1 O licitante enviará sua proposta mediante o preenchimento, no sistema eletrônico, dos seguintes campos:

7.1.1 Valor unitário, valor unitário com BDI e valor total para cada item da planilha, em moeda corrente nacional;

7.1.2 Descrição detalhada do objeto, contendo as informações similares à especificação da planilha orçamentária, cronograma e Termo de Referência.

7.2 Todas as especificações do objeto contidas na proposta vinculam a Contratada.

7.3 Nos valores propostos estarão inclusos todos os custos operacionais, BDI, encargos previdenciários, trabalhistas, tributários, comerciais e quaisquer outros que incidam direta ou indiretamente na prestação dos serviços, apurados mediante o preenchimento dos anexos, conforme Edital.

7.4 A proposta apresentada deverá contemplar o valor unitário, BDI, valor total dos custos da contratação, inclusive aqueles estimados para as ocorrências de fatos geradores.

7.5 A empresa é a única responsável pela cotação correta dos encargos tributários. Em caso de erro ou cotação incompatível com o regime tributário a que se submete, serão adotadas as orientações a seguir:

7.5.1 Cotação de percentual menor que o adequado: o percentual será mantido durante toda a execução contratual;

7.5.2 Cotação de percentual maior que o adequado: o excesso será suprimido, unilateralmente, da planilha e haverá glosa, quando do pagamento, e/ou redução, quando da repactuação, para fins de total ressarcimento do débito.

7.6 Se o regime tributário da empresa implicar o recolhimento de tributos em percentuais variáveis, a cotação adequada será a que corresponde à média dos efetivos recolhimentos da empresa nos últimos doze meses, devendo o licitante ou contratada apresentar ao Agente de Contratações ou à fiscalização, a qualquer tempo, comprovação da adequação dos recolhimentos, para os fins do previsto no subitem anterior.

7.7 Independentemente do percentual de tributo inserido na planilha, no pagamento dos serviços, serão retidos na fonte os percentuais estabelecidos na legislação vigente.

7.8 Na presente licitação, a Microempresa e a Empresa de Pequeno Porte poderão se beneficiar do regime de tributação pelo Simples Nacional, se for o caso.

7.9 A apresentação das propostas implica obrigatoriedade do cumprimento das disposições nelas contidas, em conformidade com o que dispõe o Termo de Referência, assumindo o proponente o compromisso de executar as obras/serviços nos seus termos, bem como de fornecer os materiais, equipamentos, ferramentas e utensílios necessários, em quantidades e qualidades adequadas à perfeita execução contratual, promovendo, quando requerido, sua substituição.



PREFEITURA MUNICIPAL DE CURRAL DE DENTRO

CNPJ: 01.613.076/0001-55

CEP 39569-000 - Estado de Minas Gerais

7.10 Os preços ofertados, tanto na proposta inicial, quanto na etapa de lances, serão de exclusiva responsabilidade do licitante, não lhe assistindo o direito de pleitear qualquer alteração, sob alegação de erro, omissão ou qualquer outro pretexto.

7.11 O prazo de validade da proposta não será inferior a 60 (sessenta) dias, a contar da data de sua apresentação.

7.12 Os licitantes devem respeitar os preços máximos estabelecidos nas normas de regência de contratações públicas, quando participarem de licitações públicas;

7.13 O descumprimento das regras supramencionadas pela Administração por parte dos contratados pode ensejar a responsabilização pelos órgãos de controle e, após o devido processo legal, gerar as seguintes consequências: abertura de prazo para a adoção das medidas necessárias ao exato cumprimento da lei ou condenação dos agentes públicos responsáveis e da empresa contratada ao pagamento dos prejuízos ao erário, caso verificada a ocorrência de superfaturamento por sobre preço na execução do contrato.

CLÁUSULA OITAVA – DA ABERTURA DA SESSÃO, CLASSIFICAÇÃO DAS PROPOSTAS E FORMULAÇÃO DE LANCES

8.1 A abertura da presente licitação dar-se-á em sessão pública, por meio de sistema eletrônico, na data, horário e local indicados neste Edital.

8.2 O Agente de Contratações verificará as propostas com as especificações técnicas exigidas no Termo de Referência, conforme art. 59 da Lei nº. 14.133/2021.

8.3 O sistema ordenará automaticamente as propostas classificadas, sendo que somente estas participarão da fase de lances.

8.4 O sistema disponibilizará campo próprio para troca de mensagens entre o Agente de Contratações e os licitantes.

8.5 Iniciada a etapa competitiva, os licitantes deverão encaminhar lances exclusivamente por meio do sistema eletrônico, sendo imediatamente informados do seu recebimento e do valor consignado no registro.

8.5.1 O lance deverá ser ofertado de acordo com o tipo de licitação indicada no preâmbulo deste Edital.

8.6 Os licitantes poderão oferecer lances sucessivos, observando o horário fixado para abertura da sessão e as regras estabelecidas no Edital.

8.7 O licitante somente poderá oferecer lance **de valor inferior ou percentual de desconto superior ao último por ele ofertado e registrado pelo sistema.**

8.8 O intervalo mínimo de diferença de valores ou percentuais entre os lances, que incidirá tanto em relação aos lances intermediários quanto em relação à proposta que cobrir a melhor oferta, deverá ser de **R\$ 100,00 (cem reais).**

8.9 O intervalo entre os lances enviados pelo mesmo licitante não poderá ser inferior a 5 segundos e o intervalo entre lances não poderá ser inferior a 5 segundos, sob pena de serem automaticamente descartados pelo sistema os respectivos lances.

8.10 Será adotado para o envio de lances na licitação o modo de disputa **ABERTO**, em que os licitantes apresentarão lances públicos e sucessivos, com prorrogações.

8.11 A etapa de lances da sessão pública terá duração de dez minutos e, após isso, será prorrogada automaticamente pelo sistema quando houver lance ofertado nos últimos dois minutos do período de duração da sessão pública.

8.12 A prorrogação automática da etapa de lances, de que trata o item anterior, será de dois minutos e ocorrerá sucessivamente sempre que houver lances enviados nesse período de prorrogação, inclusive no caso de lances intermediários.

8.13 Não havendo novos lances na forma estabelecida nos itens anteriores, a sessão pública encerrar-se-á automaticamente.

8.14 Encerrada a fase competitiva sem que haja a prorrogação automática pelo sistema, poderá o Agente de Contratações, assessorado pela equipe de apoio, justificadamente, admitir o reinício da sessão pública de lances, em prol da consecução do melhor preço.



PREFEITURA MUNICIPAL DE CURRAL DE DENTRO

CNPJ: 01.613.076/0001-55

CEP 39569-000 - Estado de Minas Gerais

8.15 Em caso de falha no sistema, os lances em desacordo com os subitens anteriores deverão ser desconsiderados pelo Agente de Contratações.

8.16 Não serão aceitos dois ou mais lances de mesmo valor, prevalecendo aquele que for recebido e registrado primeiro.

8.17 Durante o transcurso da sessão pública, os licitantes serão informados, em tempo real, do valor do menor lance registrado, vedada a identificação do licitante.

8.18 No caso de desconexão com o Agente de Contratações, no decorrer da etapa competitiva da Concorrência, o sistema eletrônico poderá permanecer acessível aos licitantes para a recepção dos lances.

8.19 Quando a desconexão do sistema eletrônico para o Agente de Contratações persistir por tempo superior a dez minutos, a sessão pública será suspensa e terá reinício somente após comunicação expressa do Agente de Contratações aos participantes do certame, publicada no <http://www.portaldecompraspublicas.com.br>, quando serão divulgadas data e hora para a sua reabertura. A reabertura será iniciada somente após decorridas vinte e quatro horas da comunicação do fato pelo Agente de Contratações aos participantes, no sítio eletrônico utilizado para divulgação.

8.20 Caso o licitante não apresente lances, concorrerá com o valor de sua proposta.

8.21 Em relação a itens não exclusivos para participação de Microempresas e Empresas de Pequeno Porte, uma vez encerrada a etapa de lances, será efetivada a verificação automática, junto à Receita Federal, do porte da entidade empresarial. O sistema identificará em coluna própria as Microempresas e Empresas de Pequeno Porte participantes, procedendo à comparação com os valores da primeira colocada, se esta for empresa de maior porte, assim como das demais classificadas, para o fim de aplicar-se o disposto nos arts. 44 e 45 da LC nº. 123/2006, regulamentada pelo Decreto nº 8.538/2015, se for o caso.

8.22 Nessas condições, as propostas de Microempresas e Empresas de Pequeno Porte que se encontrarem na faixa de até 5% (cinco por cento) acima da melhor proposta ou melhor lance serão consideradas empatadas com a primeira colocada.

8.23 A melhor classificada nos termos do item anterior terá o direito de encaminhar uma última oferta para desempate, obrigatoriamente em valor inferior ao da primeira colocada, no prazo de 05 (cinco) minutos controlados pelo sistema, contados após a comunicação automática para tanto.

8.24 Caso a Microempresa ou Empresa de Pequeno Porte melhor classificada desista ou não se manifeste no prazo estabelecido, serão convocadas as demais licitantes Microempresa e Empresa de Pequeno Porte que se encontrem naquele intervalo de 5% (cinco por cento), na ordem de classificação, para o exercício do mesmo direito, no prazo estabelecido no subitem anterior.

8.25 No caso de equivalência dos valores apresentados pelas Microempresas e Empresas de Pequeno Porte que se encontrem nos intervalos estabelecidos nos subitens anteriores, será realizado sorteio entre elas para que se identifique aquela que primeiro poderá apresentar melhor oferta.

8.26 Quando houver propostas beneficiadas com as margens de preferência em relação ao produto estrangeiro, o critério de desempate será aplicado exclusivamente entre as propostas que fizerem jus às margens de preferência, conforme regulamento.

8.27 Em caso de empate entre duas ou mais propostas, serão utilizados os seguintes critérios de desempate, nesta ordem:

8.27.1 Disputa final, hipótese em que os licitantes empatados poderão apresentar nova proposta em ato contínuo à classificação;

8.27.2 Avaliação do desempenho contratual prévio dos licitantes;

8.27.3 Desenvolvimento, pelo licitante, de ações de equidade entre homens e mulheres no ambiente de trabalho, conforme regulamento;

8.27.4 Desenvolvimento, pelo licitante, de programa de integridade, conforme orientações dos órgãos de controle;

8.28 Persistindo o empate, será assegurada preferência, sucessivamente, aos bens e



PREFEITURA MUNICIPAL DE CURRAL DE DENTRO

CNPJ: 01.613.076/0001-55

CEP 39569-000 - Estado de Minas Gerais

serviços produzidos ou prestados por:

8.28.1 Empresas estabelecidas no território do Estado ou do Distrito Federal do órgão ou entidade da Administração Pública estadual ou distrital licitante ou, no caso de licitação realizada por órgão ou entidade de Município, no território do Estado em que este se localize;

8.28.2 Empresas brasileiras;

8.28.3 Empresas que invistam em pesquisa e no desenvolvimento de tecnologia no País;

8.28.4 Empresas que comprovem a prática de mitigação, nos termos da Lei nº. 12.187/2009.

8.29 Encerrada a etapa de envio de lances da sessão pública, o Agente de Contratações deverá encaminhar, pelo sistema eletrônico, contraproposta ao licitante que tenha apresentado o melhor preço, para que seja obtida melhor proposta, vedada a negociação em condições diferentes das previstas neste Edital.

8.29.1 A negociação será realizada por meio do sistema, podendo ser acompanhada pelos demais licitantes.

8.29.2 O Agente de Contratações solicitará ao licitante melhor classificado que, no prazo de 02 (duas) horas, envie a PROPOSTA READEQUADA, PLANILHA ORÇAMENTÁRIA, COMPOSIÇÃO DO BDI e CRONOGRAMA correspondentes ao último lance ofertado após a negociação realizada, acompanhada, se for o caso, dos documentos complementares, quando necessários à confirmação daqueles exigidos neste Edital e já apresentados.

8.30 Após a negociação do preço, o Agente de Contratações iniciará a fase de aceitação e julgamento da proposta.

CLÁUSULA NONA – DA ACEITABILIDADE DA PROPOSTA VENCEDORA

9.1 Encerrada a etapa de negociação, o Agente de Contratações examinará a proposta (Planilha, BDI e Cronograma) classificada em primeiro lugar, quanto à adequação ao objeto e à compatibilidade do preço em relação ao máximo estipulado para contratação neste Edital e em seus anexos.

9.2 A análise da exequibilidade da proposta de preços deverá ser realizada com o auxílio da Planilha orçamentária, a ser preenchida pelo licitante em relação à sua proposta final, conforme anexo deste Edital.

9.3 A inexecuibilidade dos valores referentes a itens isolados da Planilha Orçamentária não caracteriza motivo suficiente para a desclassificação da proposta, desde que não contrariem exigências legais.

9.4 Será desclassificada a proposta que contiver vício insanável; que não obedecer às especificações técnicas pormenorizadas no edital ou apresentar desconformidade com exigências do ato convocatório.

9.5 Será desclassificada a proposta ou o lance vencedor, que apresentar preço final superior ao preço máximo fixado (Acórdão nº. 1455/2018 -TCU - Plenário), ou que apresentar preço manifestamente inexequível.

9.5.1 Considera-se inexequível a proposta de preços ou menor lance que for insuficiente para a cobertura dos custos da contratação, apresente preços global ou unitários simbólicos, irrisórios ou de valor zero, incompatíveis com os preços dos insumos e salários de mercado, acrescidos dos respectivos encargos, ainda que o ato convocatório da licitação não tenha estabelecido limites mínimos, exceto quando se referirem a materiais e instalações de propriedade do próprio licitante, para os quais ele renuncie à parcela ou à totalidade da remuneração.

9.6 Qualquer interessado poderá requerer que se realizem diligências para aferir a exequibilidade e a legalidade das propostas, devendo apresentar as provas ou os indícios que fundamentam a suspeita;

9.7 Se houver indícios de inexecuibilidade da proposta de preço, ou em caso da necessidade de esclarecimentos complementares, poderão ser efetuadas diligências para que a licitante comprove a exequibilidade da proposta.



PREFEITURA MUNICIPAL DE CURRAL DE DENTRO

CNPJ: 01.613.076/0001-55

CEP 39569-000 - Estado de Minas Gerais

9.8 É vedado à proponente incluir na Planilha Orçamentária:

9.8.1 Item relativo a despesas decorrentes de disposições contidas em Acordos, Convenções ou Dissídios Coletivos de Trabalho que tratem de pagamento de participação dos trabalhadores nos lucros ou resultados da empresa contratada, de matéria não trabalhista, ou que estabeleçam direitos não previstos em lei, tais como valores ou índices obrigatórios de encargos sociais ou previdenciários, bem como de preços para os insumos relacionados ao exercício da atividade, se for o caso;

9.8.2 Item relativo a despesas decorrentes de disposições contidas em Acordos, Convenções ou Dissídios Coletivos de Trabalho que tratem de obrigações e direitos que somente se aplicam aos contratos com a Administração Pública, se for o caso;

9.8.3 Rubricas que prevejam o custeio de despesas com treinamento, reciclagem e capacitação ou congêneres, pois tais parcelas já são cobertas pelas despesas administrativas (Acórdão TCU nº. 2.746/2015 – Plenário);

9.8.4 Rubrica denominada “reserva técnica”, exceto se houver justificativa, na proposta, que indique, claramente e por meio de memória de cálculo, o que está sendo custeado, de modo a haver a comprovação da não cobertura do valor, direta ou indiretamente, por outra rubrica da planilha (Acórdãos TCU nº. 2.746/2015 – Plenário, nº. 64/2010 – 2ª Câmara e nº. 953/2016 – Plenário);

9.8.5 Rubrica para pagamento do Imposto de Renda Pessoa Jurídica – IRPJ e da Contribuição Social Sobre o Lucro Líquido – CSLL (Súmula TCU nº. 254/2010);

9.8.6 Rubrica denominada “verba” ou “verba provisional”, pois o item não está vinculado a qualquer contraprestação mensurável (Acórdãos TCU nº. 1.949/2007 – Plenário e nº. 6.439/2011 – 1ª Câmara).

9.9 A inclusão na proposta de item de custo vedado, não acarretará a desclassificação do licitante, devendo o Agente de Contratações determinar que os respectivos custos sejam excluídos da Planilha.

9.10 Na hipótese de contratação com a previsão de itens de custos vedados, tais valores serão glosados e os itens serão excluídos da Planilha, garantidas ampla defesa e contraditório.

9.11 Todos os dados informados pelo licitante em sua planilha deverão refletir com fidelidade os custos especificados e, se for o caso, a margem de lucro pretendida.

9.12 O Agente de Contratações analisará a compatibilidade dos preços unitários apresentados na Planilha Orçamentária com aqueles praticados no mercado em relação aos insumos e também quanto aos salários das categorias envolvidas na contratação.

9.13 Erros no preenchimento da planilha não constituem motivo para a desclassificação da proposta. A planilha poderá ser ajustada pelo licitante, no prazo indicado pelo Agente de Contratações, desde que não haja majoração do preço.

9.13.1 O ajuste de que trata este dispositivo se limita a sanar erros ou falhas que não alterem a substância das propostas;

9.13.2 Considera-se erro no preenchimento da planilha passível de correção a indicação de recolhimento de impostos e contribuições na forma do Simples Nacional, quando não cabível esse regime.

9.13.3 O Agente de Contratações deverá verificar se a proposta apresenta o valor total dos custos da contratação, inclusive aqueles estimados para as ocorrências de fatos geradores.

9.14 Para fins de análise da proposta quanto ao cumprimento das especificações do objeto, poderá ser colhida a manifestação escrita do setor requisitante do serviço ou da área especializada no objeto.

9.15 Na hipótese de necessidade de suspensão da sessão pública para a realização de diligências, com vistas ao saneamento das propostas, a sessão pública somente poderá ser reiniciada mediante aviso prévio no sistema com, no mínimo, vinte e quatro horas de antecedência, e a ocorrência será registrada em ata;

9.16 O Agente de Contratações poderá convocar o licitante para enviar documento digital complementar, por meio de funcionalidade disponível no sistema, no prazo de 02 horas, sob



PREFEITURA MUNICIPAL DE CURRAL DE DENTRO

CNPJ: 01.613.076/0001-55

CEP 39569-000 - Estado de Minas Gerais

pena de não aceitação da proposta.

9.16.1 O prazo estabelecido poderá ser prorrogado pelo Agente de Contratações por solicitação escrita e justificada do licitante, formulada antes de findo o prazo, e formalmente aceita pelo Agente de Contratações.

9.17 Se a proposta ou lance vencedor for desclassificado, o Agente de Contratações examinará a proposta ou lance subsequente, e, assim sucessivamente, na ordem de classificação.

9.18 Havendo necessidade, o Agente de Contratações suspenderá a sessão, informando no “*chat*” a nova data e horário para a sua continuidade.

9.19 O Agente de Contratações poderá encaminhar, por meio do sistema eletrônico, contraproposta ao licitante que apresentou o lance mais vantajoso, na ordem de classificação, com o fim de negociar a obtenção de melhor preço, vedada a negociação em condições diversas das previstas neste Edital.

9.19.1 Também nas hipóteses em que o Agente de Contratações não aceitar a proposta e passar à subsequente, poderá negociar com o licitante para que seja obtido preço melhor.

9.19.2 A negociação será realizada por meio do sistema, podendo ser acompanhada pelos demais licitantes.

9.20 Nos itens não exclusivos para a participação de microempresas e empresas de pequeno porte, sempre que a proposta não for aceita, e antes de o Agente de Contratações passar à subsequente, haverá nova verificação, pelo sistema, da eventual ocorrência do empate ficto, previsto nos artigos 44 e 45 da LC nº. 123/2006, seguindo-se a disciplina antes estabelecida, se for o caso.

9.21 Encerrada a análise quanto à aceitação da proposta, o Agente de Contratações verificará a habilitação do licitante, observado o disposto neste Edital.

CLÁUSULA DÉCIMA – DA HABILITAÇÃO

10.1 Como condição prévia ao exame da documentação de habilitação do licitante detentor da proposta classificada em primeiro lugar, o Agente de Contratações verificará o eventual descumprimento das condições de participação, especialmente quanto à existência de sanção que impeça a participação no certame ou a futura contratação, mediante a consulta aos documentos inseridos no **Portal de Compras Públicas** e, ainda, nos seguintes cadastros:

10.1.1 Cadastro Nacional de Empresas Inidôneas e Suspensas – CEIS e o e o Cadastro Nacional de Empresas Punidas – CNEP (www.portaldatransparencia.gov.br/);

10.1.2 Cadastro Nacional de Condenações Cíveis por Atos de Improbidade Administrativa, mantido pelo Conselho Nacional de Justiça (www.cnj.jus.br/improbidade_adm/consultar_requerido.php).

10.1.3 Lista de Inidôneos, mantida pelo Tribunal de Contas da União – TCU (<https://contas.tcu.gov.br/ords/f?p=1660:3:0>);

10.1.4 A consulta aos cadastros será realizada em nome da empresa licitante e também de seu sócio majoritário, por força do artigo 12 da Lei nº. 8.429/1992, que prevê, dentre as sanções impostas ao responsável pela prática de ato de improbidade administrativa, a proibição de contratar com o Poder Público, inclusive por intermédio de pessoa jurídica da qual seja sócio majoritário.

10.1.4.1 Caso conste na Consulta de Situação do Fornecedor a existência de Ocorrências Impeditivas Indiretas, o gestor diligenciará para verificar se houve fraude por parte das empresas apontadas no Relatório de Ocorrências Impeditivas Indiretas.

10.1.4.2 A tentativa de burla será verificada por meio dos vínculos societários, linhas de fornecimento similares, dentre outros.

10.1.4.3 O licitante será convocado para manifestação previamente à sua desclassificação.

10.1.5 Constatada a existência de sanção, o Agente de Contratações reputará o licitante inabilitado, por falta de condição de participação.



PREFEITURA MUNICIPAL DE CURRAL DE DENTRO

CNPJ: 01.613.076/0001-55

CEP 39569-000 - Estado de Minas Gerais

10.1.6 No caso de inabilitação, haverá nova verificação, pelo sistema, da eventual ocorrência do empate ficto, previsto nos arts. 44 e 45 da Lei Complementar nº. 123/2006, seguindo-se a disciplina antes estabelecida para aceitação da proposta subsequente.

10.2 Caso atendidas as condições de participação, a habilitação dos licitantes será verificada por meio do Portal de Compras Públicas, em relação à habilitação jurídica, à regularidade fiscal e trabalhista, à qualificação econômica financeira e habilitação técnica.

10.2.1 É dever do licitante atualizar previamente as comprovações constantes do Portal de Compras Públicas, para que estejam vigentes na data da abertura da sessão pública, ou encaminhar, em conjunto com a apresentação da proposta, a respectiva documentação atualizada.

10.2.2 O descumprimento do subitem acima implicará a inabilitação do licitante, exceto se a consulta aos sítios eletrônicos oficiais emissores de certidões, feita pelo Agente de Contratações, lograr êxito em encontrar a(s) certidão(ões) válida(s).

10.3 Em caso de participação de empresas em consórcio, será exigido o acréscimo de 10% (dez por cento) a 30% (trinta por cento) sobre o valor exigido de licitante individual para a habilitação econômico-financeira, salvo justificativa no processo licitatório. Essa regra não se aplica aos consórcios formados, em sua totalidade, por microempresas e pequenas empresas, assim definidas em Lei.

10.4 Havendo a necessidade de envio de documentos de habilitação complementares, necessários à confirmação daqueles exigidos neste Edital e já apresentados, o licitante será convocado a encaminhá-los, em formato digital, via sistema, no prazo de 02 horas, sob pena de inabilitação.

10.5 Somente haverá a necessidade de comprovação do preenchimento de requisitos mediante apresentação dos documentos originais não-digitais, quando houver dúvida em relação à integridade do documento digital.

10.6 Não serão aceitos documentos de habilitação com indicação de CNPJ/CPF diferentes, salvo aqueles legalmente permitidos.

10.7 Se o licitante for a matriz, todos os documentos deverão estar em nome da matriz, e se o licitante for a filial, todos os documentos deverão estar em nome da filial, exceto aqueles documentos que, pela própria natureza, comprovadamente, forem emitidos somente em nome da matriz.

10.7.1 Serão aceitos registros de CNPJ de licitante matriz e filial com diferenças de números de documentos pertinentes ao CND e ao CRF/FGTS, quando for comprovada a centralização do recolhimento dessas contribuições.

10.8 Os licitantes deverão encaminhar, nos termos deste Edital, a documentação relacionada nos itens a seguir, para fins de habilitação:

10.9 HABILITAÇÃO JURÍDICA:

10.9.1 No caso de empresário individual: inscrição no Registro Público de Empresas Mercantis, a cargo da Junta Comercial da respectiva sede;

10.9.2 Em se tratando de microempreendedor individual – MEI: Certificado da Condição de Microempreendedor Individual - CCMEI, cuja aceitação ficará condicionada à verificação da autenticidade no sítio www.portaldoempreendedor.gov.br;

10.9.3 No caso de sociedade empresária ou empresa individual de responsabilidade limitada - EIRELI: ato constitutivo, estatuto ou contrato social em vigor, devidamente registrado na Junta Comercial da respectiva sede, acompanhado de documento comprobatório de seus administradores;

10.9.4 Inscrição no Registro Público de Empresas Mercantis onde opera, com averbação no Registro onde tem sede a matriz, no caso de ser o participante sucursal, filial ou agência;

10.9.5 No caso de sociedade simples: inscrição do ato constitutivo no Registro Civil das Pessoas Jurídicas do local de sua sede, acompanhada de prova da indicação dos seus administradores;

10.9.6 No caso de cooperativa: ata de fundação e estatuto social em vigor, com a ata da



PREFEITURA MUNICIPAL DE CURRAL DE DENTRO

CNPJ: 01.613.076/0001-55

CEP 39569-000 - Estado de Minas Gerais

assembleia que o aprovou, devidamente arquivado na Junta Comercial ou inscrito no Registro Civil das Pessoas Jurídicas da respectiva sede, bem como o registro de que trata o art. 107 da Lei nº. 5.764, de 1971;

10.9.7 No caso de empresa ou sociedade estrangeira em funcionamento no País: decreto de autorização;

10.9.8 Os documentos acima deverão estar acompanhados de todas as alterações ou da consolidação respectiva;

10.9 REGULARIDADE FISCAL E TRABALHISTA:

10.9.1 CNPJ - Prova de inscrição no Cadastro Nacional de Pessoas Jurídicas ou no Cadastro de Pessoas Físicas, conforme o caso;

10.9.2 Prova de regularidade fiscal perante a Fazenda Nacional, mediante apresentação de certidão expedida conjuntamente pela Secretaria da Receita Federal do Brasil (RFB) e pela Procuradoria-Geral da Fazenda Nacional (PGFN), referente a todos os créditos tributários federais e à Dívida Ativa da União (DAU) por elas administrados, inclusive aqueles relativos à Seguridade Social, nos termos da Portaria Conjunta nº 1.751, de 02/10/2014, do Secretário da Receita Federal do Brasil e da Procuradora-Geral da Fazenda Nacional.

10.9.3 Prova de regularidade com o Fundo de Garantia do Tempo de Serviço (FGTS);

10.9.4 Prova de inexistência de débitos inadimplidos perante a justiça do trabalho, mediante a apresentação de certidão negativa ou positiva com efeito de negativa, nos termos do Título VII-A da Consolidação das Leis do Trabalho, aprovada pelo Decreto-Lei nº 5.452, de 1º de maio de 1943;

10.9.5 Prova de regularidade junto à Fazenda Estadual, através da Certidão Negativa conjunta junto aos Tributos Estaduais, emitida pela Secretaria da Fazenda Estadual onde a empresa for sediada;

10.9.6 Prova de regularidade junto à Fazenda Municipal, através da Certidão Negativa junto aos Tributos Municipais, emitida pela Secretaria da Fazenda Municipal onde a empresa for sediada;

10.9.7 Caso o licitante detentor do menor preço seja qualificado como microempresa ou empresa de pequeno porte deverá apresentar toda a documentação exigida para efeito de comprovação de regularidade fiscal, mesmo que esta apresente alguma restrição, sob pena de inabilitação.

10.10 QUALIFICAÇÃO ECONÔMICO-FINANCEIRA: (art. 69 da Lei nº 14.133/2021):

a) Balanço Patrimonial e Demonstrações Financeiras dos 02 (dois) últimos exercícios sociais já exigíveis e apresentados na forma da lei, devidamente assinados pelos contador responsável, comprovado através de publicação ou cópia do Livro Diário, inclusive com os Termos de Abertura e Encerramento, estando devidamente registrados em seus órgãos de competência, que comprovem a boa situação financeira da empresa, com vistas aos compromissos que terá que assumir caso lhe seja adjudicado o objeto licitado:

NOTA 1: Devem ser apresentadas as seguintes peças:

- a)** Termo de abertura;
- b)** Balanço patrimonial;
- c)** Demonstração do Resultado do Exercício – DRE;
- d)** Notas explicativas;
- e)** Termo de encerramento.

NOTA 2: No caso de ME e EPP, devem ser apresentadas as seguintes peças:

- a)** Balanço patrimonial;
- b)** Demonstração do Resultado do Exercício – DRE;
- c)** Notas explicativas.



PREFEITURA MUNICIPAL DE CURRAL DE DENTRO

CNPJ: 01.613.076/0001-55

CEP 39569-000 - Estado de Minas Gerais

NOTA 3: Os documentos referidos no inciso I do caput deste artigo limitar-se-ão ao último exercício no caso de a pessoa jurídica ter sido constituída há menos de 2 (dois) anos. (Art. 69 § 6º da Lei 14.133/21).

b) Demonstrativo de Índices Financeiros de cada exercício social, em papel timbrado da empresa, assinado pelo contador responsável, devidamente identificado com o nome e CRC, extraídos do balanço apresentado, para fins de análise das condições financeiras da licitante. Os Índices serão apresentados em números inteiros e de até 02 (duas) casas decimais após a vírgula com arredondamento:

$$\text{LG} = \frac{\text{Ativo Circulante} + \text{Realizável a Longo Prazo}}{\text{Passivo Circulante} + \text{Exigível a Longo Prazo}} \quad {}^3 1,10$$

$$\text{LC} = \frac{\text{Ativo Circulante}}{\text{Passivo Circulante}} \quad {}^3 1,10$$

$$\text{GE} = \frac{\text{Passivo Circulante} + \text{Exigível a Longo Prazo}}{\text{Patrimônio Líquido}} \quad \text{£ } 0,50$$

b.1) Os resultados isolados das duas primeiras operações (Liquidez Geral - LG e Liquidez Corrente - LC), deverão ser maiores ou iguais a 1,10 (³ 1,10), enquanto que o resultado isolado da operação Grau de Endividamento - GE, deverá ser menor ou igual a 0,50 (£ 0,50).

NOTA 1 - Caso a licitante tenha estado em recuperação judicial, deverá apresentar, juntamente com a certidão positiva, plano de recuperação homologado pelo juiz do processo.

NOTA 2 – Caso a licitante tenha queda de rendimento econômico identificado no último exercício em comparação ao anterior, poderá a administração promover diligência e solicitação de novos cálculos de operações visando instruir prova de habilitação econômica financeira.

10.10.1 Certidão negativa de falência e concordata, expedida pelo cartório distribuidor da sede da licitante, com data não anterior a 60 (sessenta) dias da realização da licitação. Vale ressaltar que o prazo de 90 dias contido no corpo do presente documento indica apenas a período no qual a certidão estará disponível para verificação da autenticidade, e não aponta, portanto, o seu real prazo de validade.

10.10.2 Garantia de proposta, nos termos do art. 58 § 1º da Lei Federal nº. 14.133/21, em qualquer uma das modalidades previstas no [§ 1º do art. 96](#) da Lei Federal nº. 14.133/21.

JUSTIFICATIVA PARA EXIGÊNCIA DOS ECONÔMICO-FINANCEIROS

A análise dos índices econômico-financeiros é uma etapa fundamental na avaliação da capacidade financeira da empresa licitante. Os índices escolhidos para essa análise são:

1. Liquidez Geral (LG): $\text{Ativo Circulante} + \text{Realizável a Longo Prazo} / \text{Passivo Circulante} + \text{Exigível a Longo Prazo} = 1,10$

- Esse índice avalia a capacidade da empresa de honrar seus compromissos financeiros de curto e longo prazo. Um valor de 1,10 indica que a empresa tem uma boa capacidade de pagamento, com um ativo circulante e realizável a longo prazo suficiente para cobrir seus passivos circulante e exigível a longo prazo.

2. Liquidez Corrente (LC): $\text{Ativo Circulante} / \text{Passivo Circulante} = 1,10$

- Esse índice avalia a capacidade da empresa de honrar seus compromissos financeiros de curto prazo. Um valor de 1,10 indica que a empresa tem uma boa capacidade de pagamento de curto prazo, com um ativo circulante suficiente para cobrir seu passivo circulante.

3. Grau de Endividamento (GE): $\text{Passivo Circulante} + \text{Exigível a Longo Prazo} / \text{Patrimônio Líquido} = <$



PREFEITURA MUNICIPAL DE CURRAL DE DENTRO

CNPJ: 01.613.076/0001-55

CEP 39569-000 - Estado de Minas Gerais

0,50

- Esse índice avalia o nível de endividamento da empresa em relação ao seu patrimônio líquido. Um valor inferior a 0,50 indica que a empresa tem um baixo nível de endividamento e uma boa capacidade de pagamento de suas dívidas.

Análise dos resultados:

- A empresa licitante apresenta uma boa capacidade de pagamento de curto e longo prazo, com índices de liquidez geral e corrente acima de 1,00.

- A empresa também apresenta um baixo nível de endividamento, com um grau de endividamento inferior a 0,50.

- Esses resultados indicam que a empresa licitante tem uma boa saúde financeira e é capaz de honrar seus compromissos financeiros.

Conclusão:

Com base nos índices econômico-financeiros apresentados, a empresa licitante atende aos requisitos de habilitação econômico-financeira estabelecidos pela Prefeitura Municipal de Curral de Dentro. A empresa apresenta uma boa capacidade de pagamento de curto e longo prazo, e um baixo nível de endividamento, o que indica uma boa saúde financeira e capacidade de executar a obra de forma satisfatória.

10.11 QUALIFICAÇÃO TÉCNICA:

10.11.1 Registro ou inscrição da empresa licitante e do profissional Responsável Técnico indicado no CREA (Conselho Regional de Engenharia e Agronomia) ou CAU (Conselho de Arquitetura e Urbanismo) e que comprove atividade relacionada com o objeto e sua devida regularidade;

10.11.2 Atestado de capacidade técnico-profissional, comprovando aptidão para desempenho de atividade pertinente e compatível em características com o objeto da licitação, em nome de profissional(is) de nível superior, que tenha vínculo profissional formal com o licitante, devidamente comprovado por documentação pertinente, na data prevista para entrega da proposta e que conste na Certidão de Registro do no CREA ou CAU como responsável técnico do licitante.

10.11.2.1 Tal(is) atestado(s), devidamente registrado(s) no CREA, deverá(ão) ter sido emitido(s) por Pessoa Jurídica de Direito Público ou Privado, e estar acompanhado(s) da(s) respectiva(s) Certidão(ões) de Acervo Técnico (CAT), que comprove(m) a execução de obra ou serviço de características semelhantes e compatíveis às do objeto desta licitação, limitadas estas, exclusivamente, às parcelas de maior relevância para o objeto licitado dos itens abaixo:

Descrição	Unidade	Quantidade
PAREDES E PAINÉIS - ALVENARIA		
ALVENARIA DE VEDAÇÃO DE BLOCOS CERÂMICOS FURADOS NA HORIZONTAL DE 9X19X19 CM (ESPESSURA 9 CM) E ARGAMASSA DE ASSENTAMENTO COM PREPARO EM BETONEIRA. AF_12/2021		
COBERTURA E PROTEÇÕES		
TRAMA DE MADEIRA COMPOSTA POR RIPAS, CAIBROS E TERÇAS PARA TELHADOS DE ATÉ 2 ÁGUAS PARA TELHA CERÂMICA CAPA-CANAL, INCLUSO TRANSPORTE VERTICAL. AF_07/2019		
TELHAMENTO COM TELHA CERÂMICA CAPA-CANAL, TIPO PAULISTA, COM ATÉ 2 ÁGUAS, INCLUSO TRANSPORTE VERTICAL. AF_07/2019		
FABRICAÇÃO E INSTALAÇÃO DE TESOURA INTEIRA EM MADEIRA NÃO APARELHADA, VÃO DE 6 M, PARA TELHA CERÂMICA OU DE CONCRETO, INCLUSO IÇAMENTO. AF_07/2019		
PISO CERÂMICO		
REVESTIMENTO CERÂMICO PARA PISO COM PLACAS TIPO ESMALTADA DE DIMENSÕES 35X35 CM		
REVESTIMENTOS INTERNOS		
MASSA ÚNICA, EM ARGAMASSA TRAÇO 1:2:8, PREPARO MECÂNICO, APLICADA MANUALMENTE EM PAREDES INTERNAS DE AMBIENTES		



PREFEITURA MUNICIPAL DE CURRAL DE DENTRO

CNPJ: 01.613.076/0001-55

CEP 39569-000 - Estado de Minas Gerais

10.11.2.2 A comprovação do vínculo profissional formal do responsável técnico com o licitante deverá ser feita mediante apresentação de um dos seguintes documentos nos termos do § 6º, do artigo 67, da Lei nº. 14.133/21:

- I. – No caso de vínculo empregatício: cópia da Carteira de Trabalho e Previdência Social (CTPS), OU Carteira Digital de Trabalho, expedida pelo Ministério do Trabalho, contendo as folhas que demonstrem o número de registro, qualificação civil ou contrato de trabalho;
- II. – No caso de vínculo societário: ato constitutivo da empresa devidamente registrado no órgão de Registro de Comércio competente, do domicílio ou da sede do licitante;
- III. – No caso de profissional autônomo: contrato de prestação de serviços.

10.11.3 No caso de dois ou mais licitantes apresentarem atestados de um mesmo profissional, como comprovação de qualificação técnica, ambos serão inabilitados.

10.11.4 O Atestado de Responsabilidade Técnica por execução de obra ou serviço deverá ser relativo a características semelhantes e compatíveis ao objeto desta licitação.

10.11.5 A Certidão de Acervo Técnico – CAT deverá ser referente às atividades técnicas que fizerem parte das atribuições legais do profissional, sendo que somente serão aceitas as relacionadas com a execução dos serviços.

10.11.6 O profissional detentor do atestado de responsabilidade técnica deverá integrar a equipe técnica responsável pela execução dos serviços contratados.

10.11.7 Atestado de capacidade técnica operacional – atestado(s) ou certidão(ões) de Capacidade Técnica Operacional que comprove(m) ter a empresa licitante executado, para pessoa jurídica de direito público ou privado, obras e/ou serviços de características técnicas compatíveis com as características do objeto da presente licitação, compatíveis em características, prazos e cujos quantitativos correspondam, no mínimo, a 50% (cinquenta por cento), (art. 67, §1º e §2º) das parcelas de maior relevâncias especificadas na Planilha dos Itens, especificamente nas características e quantidades mínimas dos itens abaixo:

Descrição	Unidade	Quantidade
PAREDES E PAINÉIS - ALVENARIA		
ALVENARIA DE VEDAÇÃO DE BLOCOS CERÂMICOS FURADOS NA HORIZONTAL DE 9X19X19 CM (ESPESSURA 9 CM) E ARGAMASSA DE ASSENTAMENTO COM PREPARO EM BETONEIRA. AF_12/2021	m ²	856,00
COBERTURA E PROTEÇÕES		
TRAMA DE MADEIRA COMPOSTA POR RIPAS, CAIBROS E TERÇAS PARA TELHADOS DE ATÉ 2 ÁGUAS PARA TELHA CERÂMICA CAPA-CANAL, INCLUSO TRANSPORTE VERTICAL. AF_07/2019	m ²	734,90
TELHAMENTO COM TELHA CERÂMICA CAPA-CANAL, TIPO PAULISTA, COM ATÉ 2 ÁGUAS, INCLUSO TRANSPORTE VERTICAL. AF_07/2019	m ²	734,90
FABRICAÇÃO E INSTALAÇÃO DE TESOURA INTEIRA EM MADEIRA NÃO APARELHADA, VÃO DE 6 M, PARA TELHA CERÂMICA OU DE CONCRETO, INCLUSO IÇAMENTO. AF_07/2019	un	40,00
PISO CERÂMICO		
REVESTIMENTO CERÂMICO PARA PISO COM PLACAS TIPO ESMALTADA DE DIMENSÕES 35X35 CM	m ²	488,80*
REVESTIMENTOS INTERNOS		
MASSA ÚNICA, EM ARGAMASSA TRAÇO 1:2:8, PREPARO MECÂNICO, APLICADA MANUALMENTE EM PAREDES INTERNAS DE AMBIENTES	m ²	1126,10*

*Corresponde a soma de itens que possuem mesma característica técnica, mas que são organizados em itens distintos na planilha orçamentária por serem precificados consoante área de aplicação.



PREFEITURA MUNICIPAL DE CURRAL DE DENTRO

CNPJ: 01.613.076/0001-55

CEP 39569-000 - Estado de Minas Gerais

10.11.7.1 O atestado deverá conter a identificação do órgão da Administração Pública ou empresa emitente, a identificação do contrato extinto ou vigente de prestação de serviços e a discriminação dos serviços executados, além do local onde os serviços foram executados, valores e data.

10.11.7.2 Os atestados de capacidade técnico-operacional deverão referir-se a serviços prestados no âmbito de sua atividade econômica principal ou secundária, especificadas no contrato social vigente.

10.11.7.3 Os Atestados de capacidade técnico-operacionais deverão vir acompanhados dos Atestados de Responsabilidade Técnica – ART – das obras neles mencionados.

10.11.8 Para fins de conhecimento e participação do presente processo qualquer interessado poderá efetuar, FACULTATIVAMENTE, visita técnica ao local onde será executada a obra, a fim de se inteirar dos dados indispensáveis à apresentação da proposta, e garantir que os preços a serem propostos cobrirão quaisquer despesas que incidam ou venham a incidir sobre a execução da obra, que conhece o local da obra e suas circunvizinhanças, que se inteirou das mesmas, avaliou os problemas futuros e que os custos propostos cobrem quaisquer dificuldades decorrentes de sua execução, tendo obtido todas as informações necessárias para a elaboração da proposta e execução do contrato.

10.11.8.1 A visita técnica deverá ser realizada por qualquer profissional capacitado, credenciado pela empresa interessada e deverá ser agendada previamente, no horário de 07h às 13h, de segunda a sexta-feira, através do telefone (38) 3845-9419.

10.11.8.2 É de inteira responsabilidade da interessada o traslado e todos os custos para efetuar a visita.

10.12 DOCUMENTAÇÃO COMPLEMENTAR:

10.12.1 Declaração de Pleno Atendimento, conforme modelo no ANEXO IV;

10.12.2 Declaração que a empresa observa as normas relativas à saúde e segurança no trabalho, conforme modelo no ANEXO V.

10.13 Sob pena de inabilitação, todos os documentos deverão estar em nome do proponente e, observando ainda o que segue, conforme preceitua a legislação vigente:

10.13.1 Se o proponente for a matriz, todos os documentos deverão estar em nome da matriz;

10.13.2 Se o proponente for a filial, todos os documentos deverão estar em nome da filial, exceto aqueles documentos que, pela própria natureza, comprovadamente, forem emitidos somente em nome da matriz.

10.14 A Microempresa – ME, a Empresa de Pequeno Porte – EPP ou Microempreendedor Individual – MEI deverão apresentar toda a documentação exigida para a habilitação, inclusive os documentos comprobatórios da regularidade fiscal, mesmo que estes apresentem alguma restrição. Contudo a comprovação da regularidade fiscal e trabalhista das Microempresas e Empresas de Pequeno Porte será exigida nos termos do disposto na legislação em vigor.

10.14.1 As certidões apresentadas com a validade expirada acarretarão a inabilitação do proponente, salvo o disposto na Lei Complementar nº. 123/2006. As Certidões que não possuírem prazo de validade, somente serão aceitas com data de emissão não superior a 60 (sessenta) dias consecutivos de antecedência da data prevista para apresentação das propostas.

10.15 Os documentos exigidos neste edital deverão ser apresentados com vigência plena na data fixada para sua apresentação.

10.16 O licitante obriga-se aos termos do modelo de Declaração de Pleno Atendimento.

10.17 A ausência de documento ou a apresentação dos documentos de habilitação em desacordo com o previsto na cláusula 8 inabilitará o licitante.

10.18 Havendo a necessidade de envio de documentos de habilitação complementares, necessários à confirmação daqueles exigidos neste Edital e já apresentados, o licitante será convocado a encaminhá-los, em formato digital, via sistema, no prazo de 02 (duas) horas,



PREFEITURA MUNICIPAL DE CURRAL DE DENTRO

CNPJ: 01.613.076/0001-55

CEP 39569-000 - Estado de Minas Gerais

sob pena de inabilitação.

10.19 Constatado o atendimento às exigências de habilitação fixadas no Edital, o licitante será declarado vencedor.

10.20 Toda a documentação exigida deverá ser apresentada por uma das seguintes formas:

- a) por qualquer processo de cópia, autenticada por Cartório competente;
- b) publicação em órgão da Imprensa Oficial;
- c) que contenha identificação para autenticação eletrônica.

10.21 Não serão aceitos pelo Agente de Contratações “protocolos de entrega” ou “solicitação de documento” em substituição aos documentos requeridos no presente Edital e seus Anexos.

CLÁUSULA DÉCIMA PRIMEIRA – DO ENCAMINHAMENTO DA PROPOSTA VENCEDORA

11.1 A proposta final, contendo a planilha orçamentária, composição do BDI e cronograma do licitante declarado vencedor deverá ser encaminhada no prazo de 02 (duas) horas, a contar da solicitação do Agente de Contratações no sistema eletrônico e deverá:

11.1.1 Ser redigida em língua portuguesa, digitada, em uma via, sem emendas, rasuras, entrelinhas ou ressalvas, devendo a última folha ser assinada e as demais rubricadas pelo licitante ou seu representante legal;

11.1.2 Apresentar a planilha orçamentária, composição do BDI e cronograma, devidamente ajustada (aplicar o mesmo preço/percentual de desconto ofertado em todos itens da planilha) ao lance vencedor, em conformidade com o modelo anexo a este Edital;

11.1.3 Conter a indicação do banco, número da conta e agência do licitante vencedor, para fins de pagamento.

11.2 A proposta final deverá ser documentada nos autos e será levada em consideração no decorrer da execução do contrato e aplicação de eventual sanção à Contratada, se for o caso.

11.2.1 Todas as especificações do objeto contidas na proposta, tais como marca, modelo, tipo, fabricante e procedência, vinculam a Contratada, se for o caso.

11.3 Os preços deverão ser expressos em moeda corrente nacional, o valor unitário em algarismos e o valor global em algarismos e por extenso.

11.3.1 Ocorrendo divergência entre os preços unitários e o preço global, prevalecerão os primeiros; no caso de divergência entre os valores numéricos e os valores expressos por extenso, prevalecerão estes últimos.

11.4 A oferta deverá ser firme e precisa, limitada, rigorosamente, ao objeto deste Edital, sem conter alternativas de preço ou de qualquer outra condição que induza o julgamento a mais de um resultado, sob pena de desclassificação.

11.5 A proposta deverá obedecer aos termos deste Edital e seus Anexos, não sendo considerada aquela que não corresponda às especificações ali contidas ou que estabeleça vínculo à proposta de outro licitante.

CLÁUSULA DÉCIMA SEGUNDA – DOS RECURSOS

12.1 Encerrada a fase de lances, será aberta a primeira fase recursal, referente à etapa de lances;

12.1.1 O prazo para a manifestação da intenção de recorrer não será inferior a 10 (dez) minutos.

12.2 Divulgada a vencedora devidamente habilitada, o Agente de Contratações informará aos licitantes, por meio de mensagem lançada no sistema, que poderão manifestar a intenção de interpor recurso, em campo próprio do sistema;

12.2.1 A intenção de recorrer deverá ser manifestada imediatamente, sob pena de preclusão;



PREFEITURA MUNICIPAL DE CURRAL DE DENTRO

CNPJ: 01.613.076/0001-55

CEP 39569-000 - Estado de Minas Gerais

12.2.2 O prazo para a manifestação da intenção de recorrer não será inferior a 30 (trinta) minutos.

12.2.3 Os recursos interpostos fora do prazo não serão conhecidos.

12.3 As licitantes que manifestarem o interesse em recorrer, em qualquer uma das etapas, após o deferimento de sua intenção, terão o prazo de 03 (três) dias úteis para apresentação das razões do recurso, sendo facultado às demais licitantes a oportunidade de apresentar contrarrazões no mesmo prazo, contado a partir do dia do término do prazo da recorrente, sendo-lhes assegurada vista imediata dos elementos indispensáveis à defesa dos seus interesses.

12.4 A apresentação das razões e das contrarrazões dos recursos deverá ser realizada, única e exclusivamente, em campo próprio do sistema eletrônico, observados os prazos estabelecidos no item anterior.

12.5 Os recursos e/ou pedidos de reconsideração, serão dirigidos ao Agente de Contratações, no prazo de 03 (três) dias úteis, contados da data de intimação ou de lavratura da ata, que, nesse mesmo prazo, poderá encaminhar o recurso e/ou pedido de reconsideração para a autoridade superior, a qual deverá proferir sua decisão no prazo de 10 (dez) dias úteis, contado do recebimento dos autos, nos moldes do art. 165 da Lei Federal nº. 14.133, de 1º de abril de 2021.

12.6 O recurso e o pedido de reconsideração terão efeito suspensivo do ato ou da decisão recorrida até que sobrevenha decisão final da autoridade competente e o acolhimento do recurso importará a invalidação dos atos insuscetíveis de aproveitamento.

12.7 Decididos os recursos e constatada a regularidade dos atos praticados, a autoridade competente adjudicará o objeto da licitação à licitante vencedora e homologará o procedimento licitatório.

12.8 No tocante aos recursos relativos às sanções administrativas, devem ser observadas as disposições dos arts. 165 a 168 da Lei Federal nº. 14.133/2021.

12.9 Os autos do processo permanecerão com vista franqueada aos interessados na Sala de Licitações da Prefeitura Municipal de Curral de Dentro/MG.

CLÁUSULA DÉCIMA TERCEIRA – DA REABERTURA DA SESSÃO PÚBLICA

13.1 A sessão pública poderá ser reaberta:

13.1.1 Nas hipóteses de provimento de recurso que leve à anulação de atos anteriores à realização da sessão pública precedente ou em que seja anulada a própria sessão pública, situação em que serão repetidos os atos anulados e os que dele dependam.

13.1.2 Quando houver erro na aceitação do preço melhor classificado ou quando o licitante declarado vencedor não assinar o contrato, não retirar o instrumento equivalente ou não comprovar a regularização fiscal e trabalhista, nos termos do art. 43, §1º da LC nº. 123/2006. Nessas hipóteses, serão adotados os procedimentos imediatamente posteriores ao encerramento da etapa de lances.

13.2 Todos os licitantes remanescentes deverão ser convocados para acompanhar a sessão reaberta.

13.3 A convocação se dará por meio do sistema eletrônico (“chat”), ou e-mail, ou de acordo com a fase do procedimento licitatório.

13.4 A convocação feita por e-mail dar-se-á de acordo com os dados contidos no cadastro do Portal de Compras Públicas, sendo responsabilidade do licitante manter seus dados cadastrais atualizados.

CLÁUSULA DÉCIMA QUARTA – DA ADJUDICAÇÃO E HOMOLOGAÇÃO

14.1 O objeto da licitação será adjudicado ao licitante declarado vencedor, por ato do Agente de Contratações, caso não haja interposição de recurso, ou pela autoridade competente, após a regular decisão dos recursos apresentados.



PREFEITURA MUNICIPAL DE CURRAL DE DENTRO

CNPJ: 01.613.076/0001-55

CEP 39569-000 - Estado de Minas Gerais

14.2 Após a fase recursal, constatada a regularidade dos atos praticados, a autoridade competente homologará o procedimento licitatório.

CLÁUSULA DÉCIMA QUINTA – DA GARANTIA DE EXECUÇÃO

15.1 A licitante vencedora prestará garantia de execução do contrato na Tesouraria do Contratante, em até 10 (dez) dias após a assinatura do contrato, sendo o valor correspondente a 5% (cinco por cento) do valor total do contrato, numa das modalidades previstas no § 1º, artigo 96, Lei Federal nº. 14.133/2021.

15.1.1 Nos casos de aditivos de valor ao contrato, a Contratada deverá providenciar garantia correspondente a 5% (cinco por cento) do valor aditado, em até 10 (dez) dias contados a partir da publicação do extrato do respectivo Termo Aditivo.

15.2 A Contratada receberá a Ordem de Serviço, em até 03 (três) dias após apresentar comprovante de pagamento da garantia e a ART do Responsável Técnico da empresa.

15.3 A prorrogação da vigência do contrato, fundamentada no art. 107 da Lei Federal nº. 14.133/2021, obriga a Contratada a prorrogar a vigência da garantia inicialmente ofertada, para cada etapa do contrato, ou prestar nova garantia, observado:

- a) O valor corresponderá ao período aditado;
- b) A nova vigência deverá abranger todo o período acrescido, cabendo à Contratada prestá-la ao Contratante no prazo de até 10 (dez) dias, contados a partir da publicação do extrato do respectivo Termo Aditivo.

15.4 Qualquer ação ou omissão da Contratada que venha a ocasionar perda ou redução das coberturas do seguro exigido no contrato, implicará sua plena responsabilização em relação ao pagamento das quantias que seriam indenizadas pela seguradora, em caso de sinistro, sem prejuízo das sanções contratuais cabíveis.

15.5 A vigência do seguro abrangerá o período mínimo de 30 (trinta) dias após o término da vigência contratual ou até a entrega do Termo de Recebimento Definitivo da obra.

15.6 A garantia de execução será liberada e restituída pelo Contratante à Contratada no prazo de até 15 (quinze) dias após o final do efetivo cumprimento das obrigações contratuais.

CLÁUSULA DÉCIMA SEXTA – DO INSTRUMENTO CONTRATUAL

16.1 Após homologado o resultado desta concorrência, o licitante vencedor será convocado para, dentro do prazo de 05 (cinco) dias úteis, sob pena de decair o direito à contratação, sem prejuízo das sanções previstas neste edital, assinar o instrumento contratual, ou para aceitar ou retirar o instrumento equivalente, conforme estabelece o art. 90 da Lei Federal nº. 14.133, de 01 de abril de 2021.

16.1.1 O prazo de convocação poderá ser prorrogado 01 (uma) vez, por igual período, mediante solicitação da parte durante seu transcurso, devidamente justificada, e desde que o motivo apresentado seja aceito pela Administração.

16.2 Na hipótese de nenhum dos licitantes aceitar a contratação, a Administração, observados o valor estimado e sua eventual atualização, nos termos do edital, de acordo com o que estabelece o § 4º do art. 90 da Lei Federal nº. 14.133/2021, poderá:

- I. Convocar os licitantes remanescentes para negociação, na ordem de classificação, com vistas à obtenção de preço melhor, mesmo que acima do preço do adjudicatário;
- II. Adjudicar e celebrar o contrato nas condições ofertadas pelos licitantes remanescentes, atendida a ordem classificatória, quando frustrada a negociação de melhor condição.

16.3 A recusa injustificada do adjudicatário em assinar o contrato ou em aceitar ou retirar o instrumento equivalente no prazo estabelecido pela Administração, caracterizará o descumprimento total da obrigação assumida e o sujeitará às penalidades legalmente



PREFEITURA MUNICIPAL DE CURRAL DE DENTRO

CNPJ: 01.613.076/0001-55

CEP 39569-000 - Estado de Minas Gerais

estabelecidas e à imediata perda da garantia de proposta em favor do órgão ou entidade licitante, conforme o que estabelece o § 5º do art. 90 da Lei Federal nº. 14.133/2021.

16.4 O Contrato poderá ser assinado na forma digital (eletrônica), de acordo com os critérios estabelecidos pela Administração, admitida sua assinatura por outros meios legais.

16.5 A vigência do contrato será de 06 (seis) meses a contar da data de sua emissão, podendo ser prorrogado, nos termos da Lei nº. 14.133/2021.

CLÁUSULA DÉCIMA SÉTIMA – DA REVISÃO DOS PREÇOS

17.1 Após o período de 12 meses do orçamento estimado, poderá haver o reajuste dos valores pelo índice INCC (Índice Nacional de Custo da Construção Civil), que será concedido somente após a solicitação da contratada, sob pena de preclusão.

17.1.2 Os reajustes e reequilíbrios serão devidos somente nas parcelas não executadas da obra, conforme planilha orçamentária inicial.

17.2 Conforme disposto no Inciso I e caput do art. 124 e art. 125 da Lei Federal nº. 14.133/2021, os contratos firmados poderão ser alterados, com as devidas justificativas, unilateralmente pelo Município, quando houver modificação do projeto ou das especificações, para melhor adequação técnica a seus objetivos e quando necessária a modificação do valor contratual, em decorrência de acréscimo ou supressão quantitativa de seu objeto, nos limites de até 25% (vinte e cinco por cento) do valor inicial atualizado do contrato que se fizerem nas obras, nos serviços ou nas compras, e, no caso de reforma de edifício ou de equipamento, o limite para os acréscimos será de 50% (cinquenta por cento).

17.3 Poderá também ser alterado por acordo entre as partes para restabelecer o equilíbrio econômico-financeiro inicial do contrato em caso de força maior, caso fortuito ou fato do príncipe ou em decorrência de fatos imprevisíveis ou previsíveis de consequências incalculáveis, que inviabilizem a execução do contrato tal como pactuado.

17.3.1 No caso de solicitação do reequilíbrio econômico-financeiro, a contratada deverá solicitar formalmente à Prefeitura Municipal de Curral de Dentro-MG, devidamente acompanhada de documentos que comprovem a procedência do pedido – ofício/declaração com a composição dos custos de prestação dos serviços e notas fiscais que comprovem o real desequilíbrio econômico-financeiro do valor dos serviços, sendo que o pedido será ratificado pela Secretaria responsável, através de pesquisa de mercado a fim de comprovar os valores atuais dos serviços, caso seja necessário; e encaminhado à Procuradoria Jurídica do município para o devido parecer.

17.3.1.1 O pedido deve vir acompanhando, ainda, das Certidões Negativas de Débitos e da Declaração de Pleno Atendimento, conforme apresentado para participação no certame.

17.3.1.2 O pedido será analisado e respondido em até 30 (trinta) dias úteis após o recebimento da documentação completa via e-mail ou correio.

17.3.1.3 Caso seja indeferido por falta de documentação comprobatória, a Contratada poderá fazer as correções e encaminhar novamente para análise, que será feita em até 15 (quinze) dias úteis.

17.3.1.4 Durante o período de análise do pedido de reequilíbrio econômico-financeiro, a Contratada deverá continuar a executar os serviços correspondentes às NAFs que forem emitidas. A partir da formalização do Termo Aditivo, caso o pedido seja deferido, é que as NAFs serão emitidas com o valor reequilibrado.

CLÁUSULA DÉCIMA OITAVA – PREVISÃO ORÇAMENTÁRIA

18.1 As despesas decorrentes da presente licitação correrão por conta do orçamento previsto no exercício financeiro de 2026, conforme tabela abaixo.

Códigos da despesa/Fonte de Recursos	Especificações de Despesa
--------------------------------------	---------------------------

Av. João Alves Gomes, Nº 44 – Centro – CEP 39.569-000 – Curral de Dentro/MG
Telefone: (38) 3845.9419 - Email: pmcddlicita@gmail.com



PREFEITURA MUNICIPAL DE CURRAL DE DENTRO

CNPJ: 01.613.076/0001-55

CEP 39569-000 - Estado de Minas Gerais

02	Poder Executivo
0208	Secretaria Mun. Assistência Social
0208.04	Fundo Municipal de Habitação Popular
01	Fundo Municipal de Habitação Popular
16.482.0024.3036	Constru. e Melhor. Programa Habitacional e Construção de Banheiros
44.90.51.00	Obras e Instalações
260	Ficha Orçamentária
1.50.00	Recursos Não vinculados

CLÁUSULA DÉCIMA NONA – DO RECEBIMENTO DO OBJETO E DA FISCALIZAÇÃO

19.1 As regras e os critérios de recebimento e aceitação do objeto e de fiscalização estão previstos no ANEXO I – Termo de Referência e Minuta de Contrato anexos.

CLÁUSULA VIGÉSIMA – DO PAGAMENTO

20.1 As regras acerca do pagamento são as estabelecidas no ANEXO I – Termo de Referência e Minuta de Contrato anexos.

CLÁUSULA VIGÉSIMA PRIMEIRA – DAS OBRIGAÇÕES DAS PARTES

21.1 Além das obrigações resultantes da observância da Lei nº. 14.133/2021, as obrigações da CONTRATADA e da CONTRATANTE estão descritas no ANEXO I – Termo de Referência e Minuta de Contrato anexos.

CLÁUSULA VIGÉSIMA SEGUNDA – DAS OBRIGAÇÕES PERTINENTES À LGPD

22.1 As partes contratantes deverão cumprir a Lei nº. 13.709, de 14 de agosto de 2018, que é a Lei Geral de Proteção de Dados Pessoais LGPD, quanto a todos os dados pessoais a que tenham acesso em razão deste contrato, independentemente de declaração ou de aceitação expressa.

22.2 Os dados obtidos somente poderão ser utilizados para as finalidades que justificaram seu acesso e de acordo com a boa-fé e com os princípios do Art. 6º, da Lei 13.709/18.

22.3 É vedado o compartilhamento com terceiros de qualquer dado obtido, fora das hipóteses permitidas em Lei.

22.4 Constitui atribuição do Contratado orientar e treinar seus empregados, quando for o caso, sobre os deveres, requisitos e responsabilidades decorrentes da LGPD.

22.5 O Contratante deverá ser informado, no prazo de cinco dias úteis sobre todos os contratos de sub operação firmados ou que venham a ser celebrados pelo Contratado.

22.6 O Contratado deverá exigir de sub operadores e subcontratados o cumprimento dos deveres da presente cláusula, permanecendo integralmente responsável por garantir sua observância.

22.7 O Contratante poderá realizar diligência para aferir o cumprimento desta cláusula, devendo o Contratado atender prontamente eventuais pedidos de comprovação formulados.

22.8 O Contratado deverá prestar, no prazo fixado pelo Contratante, prorrogável mediante justificativa, quaisquer informações acerca dos dados pessoais para cumprimento da LGPD, inclusive quanto a eventual descarte realizado.

22.9 Terminado o tratamento dos dados nos termos do Art. 15, é dever do Contratado eliminá-los, com exceção das hipóteses do Art. 16, ambos da Lei 13.709/18, incluindo aquelas em que houver necessidade de guarda de documentação para fins de comprovação do cumprimento de obrigações legais ou contratuais e somente enquanto não prescritas



PREFEITURA MUNICIPAL DE CURRAL DE DENTRO

CNPJ: 01.613.076/0001-55

CEP 39569-000 - Estado de Minas Gerais

essas obrigações.

22.10 Os bancos de dados formados a partir da execução do objeto deste contrato, notadamente aqueles que se proponham a armazenar dados pessoais, devem ser mantidos em ambiente virtual controlado, com registro individual rastreável de tratamentos realizados, conforme Art. 37, da Lei 13.709/18, com cada acesso, data, horário e registro da finalidade, para efeito de responsabilização, em caso de eventuais omissões, desvios ou abusos. Os referidos bancos de dados devem ser desenvolvidos em formato interoperável, a fim de garantir a reutilização desses dados pelo Contratante nas hipóteses previstas na LGPD.

22.11 O presente contrato está sujeito a alterações nos procedimentos pertinentes ao tratamento de dados pessoais, quando indicado pela autoridade competente, em especial a Autoridade Nacional de Proteção de Dados, por meio de opiniões técnicas ou recomendações, editadas na forma da LGPD.

CLÁUSULA VIGÉSIMA TERCEIRA – DAS SANÇÕES ADMINISTRATIVAS

23.1 O Licitante ou o Contratado será responsabilizado administrativamente pelas seguintes infrações:

- I. Dar causa à inexecução parcial do Contrato/Ata;
- II. Dar causa à inexecução parcial do contrato que cause grave dano à Administração, ao funcionamento dos serviços públicos ou ao interesse coletivo;
- III. Dar causa à inexecução total do contrato;
- IV. Deixar de entregar a documentação exigida para o certame;
- V. Não manter a proposta, salvo em decorrência de fato superveniente devidamente justificado;
- VI. Não celebrar o contrato ou não entregar a documentação exigida para a contratação, quando convocado dentro do prazo de validade de sua proposta;
- VII. Ensejar o retardamento da execução ou da entrega do objeto da licitação sem motivo justificado;
- VIII. Apresentar declaração ou documentação falsa exigida para o certame ou prestar declaração falsa durante a licitação ou a execução do contrato;
- IX. Fraudar a licitação ou praticar ato fraudulento na execução do contrato;
- X. Comportar-se de modo inidôneo ou cometer fraude de qualquer natureza;
- XI. Praticar atos ilícitos com vistas a frustrar os objetivos da licitação;
- XII. Praticar ato lesivo previsto no art. 5º da Lei nº 12.846, de 1º de agosto de 2013.

23.2 Considera-se comportamento inidôneo, entre outros, a declaração falsa quanto às condições de participação, quanto ao enquadramento como ME/EPP ou o conluio entre os licitantes, em qualquer momento da licitação, mesmo após o encerramento da fase de lances.

23.3 O licitante/adjudicatário que cometer qualquer das infrações discriminadas nos subitens anteriores ficará sujeito, sem prejuízo da responsabilidade civil e criminal, às seguintes sanções:

- I. Advertência por faltas leves, assim entendidas como aquelas que não acarretarem prejuízos significativos ao objeto da contratação;
- II. Multa de 10% (dez por cento) sobre o valor estimado do(s) item(s) prejudicado(s) pela conduta do licitante;
- III. Multa de até 5% (cinco por cento) do valor contratado, caso haja atraso na entrega do produto sem justificativas plausíveis conforme o prazo estipulado no contrato;
- IV. Suspensão de licitar e impedimento de contratar com a Administração Pública pelo prazo de até dois anos;
- V. Impedimento de licitar e de contratar com o órgão licitante pelo prazo de até cinco anos.
- VI. Declaração de inidoneidade para licitar ou contratar com a Administração Pública,



PREFEITURA MUNICIPAL DE CURRAL DE DENTRO

CNPJ: 01.613.076/0001-55

CEP 39569-000 - Estado de Minas Gerais

enquanto perdurarem os motivos determinantes da punição ou até que seja promovida a reabilitação perante a própria autoridade que aplicou a penalidade, que será concedida sempre que a Contratada ressarcir a Contratante pelos prejuízos causados.

23.4 A penalidade de multa pode ser aplicada cumulativamente com as demais sanções.

23.5 Se, durante o processo de aplicação de penalidade, houver indícios de prática de infração administrativa tipificada pela Lei nº. 12.846, de 1º de agosto de 2013 (Lei Anticorrupção), como ato lesivo à administração pública nacional, cópias dos processos administrativos necessários à apuração da responsabilidade da empresa deverão ser remetidas à autoridade competente, com despacho fundamentado, para ciência e decisão sobre a eventual instauração de investigação preliminar ou Processo Administrativo de Responsabilização.

23.6 A apuração e o julgamento das demais infrações administrativas não consideradas como ato lesivo à Administração Pública nacional nos termos da Lei nº 12.846/2013, seguirão seu rito normal na unidade administrativa.

23.7 O Processo Administrativo de Responsabilização não interfere no seguimento regular dos processos administrativos específicos para apuração da ocorrência de danos e prejuízos à Administração Pública resultantes de ato lesivo cometido por pessoa jurídica, com ou sem a participação de agente público.

23.8 Caso o valor da multa não seja suficiente para cobrir os prejuízos causados pela conduta do licitante, o Município poderá cobrar o valor remanescente judicialmente, conforme artigo 419 do Código Civil.

23.9 A aplicação de qualquer das penalidades previstas realizar-se-á em processo administrativo que assegurará o contraditório e a ampla defesa ao licitante/adjudicatário, observando-se o procedimento previsto na Lei Federal nº 14.133, de 01 de abril de 2021.

23.10 A autoridade competente, na aplicação das sanções, levará em consideração a gravidade da conduta do infrator, o caráter educativo da pena, bem como o dano causado à Administração, observado o princípio da proporcionalidade

23.11 O prazo do impedimento de licitar e de contratar será de até cinco anos, enquanto perdurarem os motivos determinantes da punição ou até que seja promovida a reabilitação perante a própria autoridade que aplicou a penalidade

23.12 As sanções serão obrigatoriamente registradas no Cadastro de Fornecedores Impedidos de Licitar e Contratar com a Administração Pública Municipal, devendo o licitante ser descredenciado junto ao Cadastro de Fornecedores do órgão ou entidade promotora da licitação, por igual período, sem prejuízo das multas previstas no edital e no contrato e das demais cominações legais.

23.13 As comunicações de advertências e notificações, serão enviadas para o e-mail cadastrado na proposta, e serão publicadas na aba "Notificações" no site oficial da Prefeitura Municipal de Curral de Dentro.

23.14 Antes da aplicação da penalidade, será facultada a defesa escrita do interessado, no prazo de 15 (quinze) dias úteis, contados da data de sua intimação, nos termos dos artigos 157 e 158 da Lei 14.133/2021.

23.15 A aplicação das sanções previstas neste Edital não exclui, em hipótese alguma, a obrigação de reparação integral do dano causado ao Contratante (art. 156, §9º, da Lei nº. 14.133, de 2021).

23.16 É admitida a reabilitação do licitante ou contratado perante a própria autoridade que aplicou a penalidade, nos termos do artigo 163 da Lei 14.133/2021.

CLÁUSULA VIGÉSIMA QUARTA – DAS IMPUGNAÇÕES E PEDIDOS DE ESCLARECIMENTO

24.1 Qualquer pessoa é parte legítima para impugnar o edital de licitação por irregularidade na aplicação da Lei Federal nº. 14.133/2021 ou para solicitar esclarecimento sobre os seus



PREFEITURA MUNICIPAL DE CURRAL DE DENTRO

CNPJ: 01.613.076/0001-55

CEP 39569-000 - Estado de Minas Gerais

termos, devendo protocolar o pedido até 03 (três) dias úteis antes da data de abertura do certame, através do Portal de Compras Públicas www.portaldecompraspublicas.com.br ou do e-mail pmcddlicita@gmail.com, obrigatoriamente;

24.1.1 A resposta à impugnação ou ao pedido de esclarecimento será divulgada no site oficial www.curraldedentro.mg.gov.br e no endereço eletrônico www.portaldecompraspublicas.com.br, sendo de responsabilidade dos licitantes, seu acompanhamento.

24.2 As impugnações e pedidos de esclarecimentos não suspendem os prazos previstos no certame.

24.3 A concessão de efeito suspensivo à impugnação é medida excepcional e deverá ser motivada pelo Agente de Contratações, nos autos do processo de licitação.

24.4 Acolhida a impugnação, será definida e publicada nova data para a realização do certame.

CLÁUSULA VIGÉSIMA QUINTA – DAS DISPOSIÇÕES GERAIS

25.1 As normas que disciplinam esta Concorrência serão sempre interpretadas em favor da ampliação da disputa entre as empresas interessadas, atendidos os interesses públicos e o da Administração, sem comprometimento da segurança da contratação.

25.2 O desatendimento de exigências formais não essenciais, não importará no afastamento da licitante, desde que sejam possíveis as aferições das suas qualidades e as exatas compreensões da sua proposta, durante a realização da sessão pública desta concorrência, e desde que não fique comprometido o interesse do município, bem como a finalidade e a segurança da futura contratação.

25.3 É facultada ao Agente de Contratação ou à Autoridade Municipal Superior, em qualquer fase da licitação, a promoção de diligência destinada a esclarecer ou complementar a instrução do processo.

25.4 Na contagem dos prazos estabelecidos neste edital, exclui-se o dia do início e inclui-se o do vencimento, observando-se que só iniciam e vencem prazos em dia de expediente normal na Prefeitura Municipal de Curral de Dentro/MG, exceto quando for explicitamente disposto em contrário, observadas as disposições do art. 183 da Lei Federal nº. 14.133/2021.

25.5 A Autoridade Competente, poderá revogar esta licitação por razões de interesse público decorrente de fato superveniente que constitua óbice manifesto e incontornável, ou anulá-lo por ilegalidade, de ofício ou por provocação de terceiros, salvo quando for viável a convalidação do ato ou do procedimento viciado, desde que observados os princípios da ampla defesa e do contraditório.

25.6 Nenhuma indenização será devida à licitante, em caso de revogação deste Edital.

25.7 No caso de alteração deste Edital no curso do prazo estabelecido para a realização da concorrência, este prazo será reaberto, exceto quando, inquestionavelmente, a alteração não prejudicar a formulação das propostas.

25.8 Para dirimir, na esfera judicial, as questões oriundas do presente Edital, será competente exclusivamente o Foro da Comarca de Curral de Dentro/MG.

25.9 Não havendo expediente ou ocorrendo qualquer fato superveniente que impeça a realização do certame na data marcada, a sessão será automaticamente transferida para o primeiro dia útil subsequente, no mesmo horário anteriormente estabelecido, desde que não haja comunicação em contrário, pelo Agente de Contratações.

25.10 Os casos omissos serão resolvidos pelo Agente de Contratações.

25.11 O Edital e seus anexos estão disponíveis, na íntegra, no Portal Nacional de Contratações Públicas (PNCP), no endereço eletrônico www.portaldecompraspublicas.com.br e no site oficial do município www.curraldedentro.mg.gov.br.



PREFEITURA MUNICIPAL DE CURRAL DE DENTRO

CNPJ: 01.613.076/0001-55

CEP 39569-000 - Estado de Minas Gerais

25.12 Fazem parte integrante deste edital, para todos os fins e efeitos, os seguintes anexos:

Anexo I – Projeto Básico

Apêndice A – Estudo Técnico Preliminar

Anexo II – Minuta de Proposta Comercial

Anexo III – Planilha Orçamentária, Cronograma físico financeiro, Memorial Descritivo e Projetos

Anexo IV – Declaração de Pleno Atendimento

Anexo V – Declaração que a empresa observa as normas relativas à saúde e segurança no trabalho

Anexo VI – Declaração de Renúncia à Visita Técnica

Anexo VII – Minuta do Contrato

Curral de Dentro/MG, 10 de fevereiro de 2026.

Jhene Franco da Silva
Agente de Contratação



PREFEITURA MUNICIPAL DE CURRAL DE DENTRO

CNPJ: 01.613.076/0001-55

CEP 39569-000 - Estado de Minas Gerais

ANEXO I

PROJETO BÁSICO

1. OBJETO

1.1 É objeto deste termo a Contratação de empresa especializada em engenharia ou arquitetura para Construção de unidades habitacionais pelo Programa Minha Casa Minha Vida - MCMV FNHIS CURRAL DE DENTRO/MG. Termo de Compromisso nº 987139/2025/MCIDADES/CAIXA - Operação nº 1103654-67 – Programa: Moradia Digna, em atendimento à demanda da Secretaria Municipal de Assistência Social, conforme condições e exigências estabelecidas neste instrumento.

2. JUSTIFICATIVA

2.1 A construção de 20 unidades habitacionais pelo Programa Minha Casa Minha Vida - MCMV FNHIS é uma oportunidade única para atender a essa demanda e promover a inclusão social e a melhoria da qualidade de vida das famílias beneficiárias. As unidades habitacionais serão destinadas a famílias que se encontram em situação de vulnerabilidade social e econômica, proporcionando-lhes um lar seguro e digno.

2.2 A contratação de uma empresa especializada em engenharia ou arquitetura é fundamental para garantir a qualidade e a eficiência da obra, assegurando que as unidades habitacionais sejam construídas com padrões de qualidade e sustentabilidade, e que atendam às necessidades das famílias beneficiárias.

2.3 Além disso, a obra contribuirá para o desenvolvimento econômico local, gerando empregos e renda para a comunidade, e promovendo a melhoria da infraestrutura urbana e dos serviços públicos.

2.4 Portanto, considerando a importância social e econômica da obra, e a necessidade de atender à demanda por moradias dignas e acessíveis, solicitamos a autorização para proceder com a licitação para contratação de empresa especializada em engenharia ou arquitetura para a construção das unidades habitacionais pelo Programa Minha Casa Minha Vida - MCMV FNHIS em Curral de Dentro/MG.

2.5 Benefícios esperados:

- Atendimento à demanda por moradias dignas e acessíveis;
- Melhoria da qualidade de vida das famílias beneficiárias;
- Inclusão social e promoção da dignidade humana;
- Desenvolvimento econômico local;
- Geração de empregos e renda para a comunidade;
- Melhoria da infraestrutura urbana e dos serviços públicos.

3. REQUISITOS DA CONTRATAÇÃO

3.1 Todos os serviços a serem desenvolvidos deverão ser executados por empresa do ramo, seguindo os padrões e requisitos previstos nas normas técnicas vigentes, normas de saúde e medicina do trabalho, bem como, demonstrando sua qualificação técnica mediante apresentação de atestados validados pelo CREA ou CAU.

3.2 QUALIFICAÇÃO TÉCNICA

Registro ou inscrição da empresa licitante e do profissional Responsável Técnico indicado no CREA (Conselho Regional de Engenharia e Agronomia) ou CAU (Conselho de Arquitetura e Urbanismo) e que comprove atividade relacionada com o objeto e sua devida



PREFEITURA MUNICIPAL DE CURRAL DE DENTRO

CNPJ: 01.613.076/0001-55

CEP 39569-000 - Estado de Minas Gerais

regularidade;

Atestado de capacidade técnico-profissional, comprovando aptidão para desempenho de atividade pertinente e compatível em características com o objeto da licitação, em nome de profissional(is) de nível superior, que tenha vínculo profissional formal com o licitante, devidamente comprovado por documentação pertinente, na data prevista para entrega da proposta e que conste na Certidão de Registro do no CREA ou CAU como responsável técnico do licitante.

Tal(is) atestado(s), devidamente registrado(s) no CREA, deverá(ão) ter sido emitido(s) por pessoa jurídica de direito público ou privado, e estar acompanhado(s) da(s) respectiva(s) Certidão(ões) de Acervo Técnico (CAT), que comprove(m) a execução de obra ou serviço de características semelhantes e compatíveis às do objeto desta licitação, limitadas estas, exclusivamente, às parcelas de maior relevância para o objeto licitado, saber:

Descrição	Unidade	Quantidade	Custo Unitário (sem BDI) (R\$)	Preço Unitário (com BDI) (R\$)	Preço Total (R\$)
PAREDES E PAINÉIS - ALVENARIA					
ALVENARIA DE VEDAÇÃO DE BLOCOS CERÂMICOS FURADOS NA HORIZONTAL DE 9X19X19 CM (ESPESSURA 9 CM) E ARGAMASSA DE ASSENTAMENTO COM PREPARO EM BETONEIRA. AF_12/2021	m ²	1.712,00	90,80	112,27	192.206,20
COBERTURA E PROTEÇÕES					
TRAMA DE MADEIRA COMPOSTA POR RIPAS, CAIBROS E TERÇAS PARA TELHADOS DE ATÉ 2 ÁGUAS PARA TELHA CERÂMICA CAPA-CANAL, INCLUSO TRANSPORTE VERTICAL. AF_07/2019	m ²	1.469,80	90,14	111,45	163.809,20
TELHAMENTO COM TELHA CERÂMICA CAPA-CANAL, TIPO PAULISTA, COM ATÉ 2 ÁGUAS, INCLUSO TRANSPORTE VERTICAL. AF_07/2019	m ²	1.469,80	74,43	92,03	135.265,60
FABRICAÇÃO E INSTALAÇÃO DE TESOURA INTEIRA EM MADEIRA NÃO APARELHADA, VÃO DE 6 M, PARA TELHA CERÂMICA OU DE CONCRETO, INCLUSO IÇAMENTO. AF_07/2019	un	80,00	1.590,42	1.966,40	157.312,00
PISO CERÂMICO					
REVESTIMENTO CERÂMICO PARA PISO COM PLACAS TIPO ESMALTADA DE DIMENSÕES 35X35 CM	m ²	977,60*	-	-	66142,60*
REVESTIMENTOS INTERNOS					
MASSA ÚNICA, EM ARGAMASSA TRAÇO 1:2:8, PREPARO MECÂNICO, APLICADA MANUALMENTE EM PAREDES INTERNAS DE AMBIENTES	m ²	2252,2	-	-	78.646,00*

*Corresponde a soma de itens que possuem mesma característica técnica, mas que são organizados em itens distintos na planilha orçamentária por serem precificados consoante área de aplicação.

A comprovação do vínculo profissional formal do responsável técnico com o licitante deverá ser feita mediante apresentação de um dos seguintes documentos nos termos do § 6º, do artigo 67, da Lei nº. 14.133/21:

- No caso de vínculo empregatício: cópia da Carteira de Trabalho e Previdência Social (CTPS), expedida pelo Ministério do Trabalho, contendo as folhas que demonstrem o número de registro, qualificação civil ou contrato de trabalho;
- No caso de vínculo societário: ato constitutivo da empresa devidamente registrado no órgão de Registro de Comércio competente, do domicílio ou da sede do licitante; III - No



PREFEITURA MUNICIPAL DE CURRAL DE DENTRO

CNPJ: 01.613.076/0001-55

CEP 39569-000 - Estado de Minas Gerais

caso de profissional autônomo: contrato de prestação de serviços.

No caso de dois ou mais licitantes apresentarem atestados de um mesmo profissional, como comprovação de qualificação técnica, ambos serão inabilitados.

O Atestado de Responsabilidade Técnica por execução de obra ou serviço deverá ser relativo a características semelhantes e compatíveis ao objeto desta licitação.

A Certidão de Acervo Técnico – CAT deverá ser referente às atividades técnicas que fizerem parte das atribuições legais do profissional, sendo que somente serão aceitas as relacionadas com a execução dos serviços.

O profissional detentor do atestado de responsabilidade técnica deverá integrar a equipe técnica responsável pela execução dos serviços contratados.

Atestado de capacidade técnica operacional – atestado(s) ou certidão(ões) de Capacidade Técnica Operacional que comprove(m) ter a empresa licitante executado, para pessoa jurídica de direito público ou privado, obras e/ou serviços de características técnicas compatíveis com as características do objeto da presente licitação, compatíveis em características, prazos e cujos quantitativos correspondam, no mínimo, a 50% (cinquenta por cento), (art. 67, §1º e §2º) das parcelas de maior relevâncias especificadas na Planilha dos Itens, especificamente nas características e quantidades mínimas, a saber:

Descrição	Unidade	Quantidade
PAREDES E PAINÉIS - ALVENARIA		
ALVENARIA DE VEDAÇÃO DE BLOCOS CERÂMICOS FURADOS NA HORIZONTAL DE 9X19X19 CM (ESPESSURA 9 CM) E ARGAMASSA DE ASSENTAMENTO COM PREPARO EM BETONEIRA. AF_12/2021	m ²	856,00
COBERTURA E PROTEÇÕES		
TRAMA DE MADEIRA COMPOSTA POR RIPAS, CAIBROS E TERÇAS PARA TELHADOS DE ATÉ 2 ÁGUAS PARA TELHA CERÂMICA CAPA-CANAL, INCLUSO TRANSPORTE VERTICAL. AF_07/2019	m ²	734,90
TELHAMENTO COM TELHA CERÂMICA CAPA-CANAL, TIPO PAULISTA, COM ATÉ 2 ÁGUAS, INCLUSO TRANSPORTE VERTICAL. AF_07/2019	m ²	734,90
FABRICAÇÃO E INSTALAÇÃO DE TESOURA INTEIRA EM MADEIRA NÃO APARELHADA, VÃO DE 6 M, PARA TELHA CERÂMICA OU DE CONCRETO, INCLUSO IÇAMENTO. AF_07/2019	un	40,00
PISO CERÂMICO		
REVESTIMENTO CERÂMICO PARA PISO COM PLACAS TIPO ESMALTADA DE DIMENSÕES 35X35 CM	m ²	488,80*
REVESTIMENTOS INTERNOS		
MASSA ÚNICA, EM ARGAMASSA TRAÇO 1:2:8, PREPARO MECÂNICO, APLICADA MANUALMENTE EM PAREDES INTERNAS DE AMBIENTES	m ²	1126,10*

O atestado deverá conter a identificação do órgão da Administração Pública ou empresa emitente, a identificação do contrato extinto ou vigente de prestação de serviços e a discriminação dos serviços executados, além do local onde os serviços foram executados, valores e data.

Os atestados de capacidade técnico-operacional deverão referir-se a serviços prestados no âmbito de sua atividade econômica principal ou secundária, especificadas no contrato social vigente.

Os Atestados de capacidade técnico-operacionais deverão vir acompanhados dos Atestados de Responsabilidade Técnica – ART – das obras neles mencionados.

Para fins de conhecimento e participação do presente processo qualquer interessado poderá efetuar, FACULTATIVAMENTE, visita técnica ao local onde será executada a obra, a fim de se inteirar dos dados indispensáveis à apresentação da proposta, e garantir que os preços a serem propostos cobrirão quaisquer despesas que incidam ou venham a incidir sobre a



PREFEITURA MUNICIPAL DE CURRAL DE DENTRO

CNPJ: 01.613.076/0001-55

CEP 39569-000 - Estado de Minas Gerais

execução da obra, que conhece o local da obra e suas circunvizinhanças, que se inteirou das mesmas, avaliou os problemas futuros e que os custos propostos cobrem quaisquer dificuldades decorrentes de sua execução, tendo obtido todas as informações necessárias para a elaboração da proposta e execução do contrato.

A visita técnica deverá ser realizada por qualquer profissional capacitado, credenciado pela empresa interessada e deverá ser agendada previamente, no horário de 07h às 13h, de segunda a sexta-feira, através do telefone (38) 3841-4616.

É de inteira responsabilidade da interessada o traslado e todos os custos para efetuar a visita.

4. ESPECIFICAÇÃO DOS VALORES

4.1 Os itens e valores detalhados constam em planilha orçamentária em anexo, sendo o valor estimado para esta contratação de **R\$ 2.869.999,10 (dois milhões oitocentos e sessenta e nove mil novecentos e noventa e nove reais e dez centavos)**.

4.2 Os valores de referência são aqueles encontrados nas tabelas oficiais Região Belo Horizonte 06-2025 – SINAPI N-DES.

5. DOS CRITÉRIOS DE ACEITABILIDADE DA PROPOSTA

5.1 O critério de julgamento será o de EMPREITADA POR MENOR PREÇO GLOBAL, dos serviços objeto deste Termo.

5.2 Na elaboração de suas propostas, as licitantes deverão computar todos os custos relacionados com o objeto licitado, sejam os mesmos relacionados a pessoal ou despesas de natureza tributária, trabalhistas, e previdenciária, bem como, alimentação, hospedagem, transporte, dentre os outros, ficando esclarecido que a Prefeitura Municipal de Curral de Dentro não admitirá qualquer alegação posterior que vise a ressarcimento de custos não considerados nos preços oferecidos.

5.3 As licitantes deverão indicar em suas propostas comerciais o prazo de sua validade que não deverá ser inferior a 60 (sessenta) dias.

6. DAS CONDIÇÕES DE EXECUÇÃO

6.1 A execução do objeto deverá ser iniciada somente após a entrega da Ordem de Início, acompanhada da Autorização de Fornecimento, devidamente assinados.

6.2 O objeto licitado deverá ser executado de acordo com o ETP, Memorial Descritivo, Termo de Referência, Planilha Orçamentária e Cronograma Físico-financeiro em anexo e demais especificações e normas técnicas pertinentes.

6.3 Para a perfeita consecução do objeto do presente Termo, é obrigatório o acompanhamento de um engenheiro habilitado, devendo este responsável estar presente durante os acertos, formas, métodos e detalhamentos para a execução dos serviços, bem como apresentar qualquer interferência em tempo hábil, para que o município tome as devidas providências na solução destes, ficando responsável ainda pela execução dos serviços ora licitados, com capacidade e poderes bastantes para representar a contratada perante a Fiscalização do município e resolver quaisquer questões inerentes aos serviços.

6.4 A Contratada deverá registrar o contrato dos serviços no CREA ou CAU, e ainda o ART do engenheiro responsável técnico pelo acompanhamento dos serviços, que deverá ser o mesmo profissional apresentado no certame.

6.5 Todo pessoal da contratada deverá possuir habilidade e experiência para executar adequadamente os serviços que lhes forem atribuídos;

6.6 O(s) profissional(is) indicado(s) como responsável(is) técnico(s), deverá(ao) estar constantemente na obra, admitindo-se a substituição por profissional de experiência equivalente ou superior, mediante justificativa da empresa e aprovação do Município de Curral de Dentro, conforme previsto no § 6º do artigo 67 da Lei nº. 14.133/21;

6.7 Será de inteira responsabilidade da Contratada prover meios de segurança para os operários, equipe de fiscalização, visitantes credenciados e eventuais transeuntes, no



PREFEITURA MUNICIPAL DE CURRAL DE DENTRO

CNPJ: 01.613.076/0001-55

CEP 39569-000 - Estado de Minas Gerais

ambiente onde serão realizados os serviços.

6.8 As normas da ABNT e as condições previstas neste Termo e seus anexos deverão ser criteriosamente obedecidas pela Contratada. Qualquer alteração na sistemática por elas estabelecidas, com a respectiva justificativa técnica, será primeiramente submetida à consideração do Município, a quem caberá decidir sobre a orientação a ser adotada.

6.9 A Contratada deverá manter, durante toda a execução do contrato, as mesmas condições de habilitação e qualificação exigidas no instrumento convocatório.

6.10 A Contratada deverá manter no local da obra um DIÁRIO DE OBRA, repassando à Contratante as segundas vias das folhas do mesmo. Nesse livro estarão registrados os trabalhos em andamento, condições especiais que afetem o desenvolvimento dos trabalhos e o fornecimento de materiais, fiscalizações ocorridas e suas observações, anotações técnicas etc., servindo de meio de comunicação formal entre as partes. As anotações das fiscalizações no Diário de Obra terão validade de comunicação escrita, devendo ser rubricadas pelos representantes de ambas as partes.

6.11 Eventuais falhas ou omissões no projeto básico ou executivo, não verificadas nas fases anteriores à assinatura do contrato, deverão ser observadas pela Contratada e aceitas as modificações propostas pela unidade técnica da Administração, visando o atendimento ao interesse público.

6.12 O recebimento ocorrerá em duas etapas:

a) Recebimento provisório: a obra será recebida provisoriamente, em até 15 dias do comunicado escrito da Contratada, pelo(a) responsável pelo acompanhamento e fiscalização do contrato (fiscal administrativo), para efeito de posterior verificação de sua conformidade com as especificações constantes nas planilhas, memorial descritivo e contrato.

b) Recebimento definitivo: a obra será recebida definitivamente pelo arquiteto ou engenheiro responsável técnico pelo projeto (fiscal técnico) e pelo gestor do contrato, mediante termo circunstanciado assinado pelas partes, após terem os serviços sido examinados e julgados em perfeitas condições técnicas, não excedendo o prazo de até 90 (noventa) dias, contados do Recebimento Provisório;

6.13 Conforme previsto no art. 140, §6º da Lei nº. 14.133/21, o recebimento definitivo pela Administração não eximirá o contratado, pelo prazo mínimo de 5 (cinco) anos, da responsabilidade objetiva pela solidez e pela segurança dos materiais e dos serviços executados e pela funcionalidade da construção, da reforma, da recuperação ou da ampliação do bem imóvel, e, em caso de vício, defeito ou incorreção identificados, a Contratada ficará responsável pela reparação, pela correção, pela reconstrução ou pela substituição necessárias.

6.14 Na ocorrência de problemas (vícios de execução) no empreendimento concluído, durante o período de garantia, a Contratada será comunicada e deverá, no prazo máximo de 48 (quarenta e oito) horas, contados do recebimento da comunicação, providenciar o devido reparo, sem qualquer ônus para a Contratante.

7. DO RECURSO ORÇAMENTÁRIO

7.1 As despesas decorrentes da presente licitação correrão por conta das seguintes dotações orçamentárias:

Códigos da despesa/Fonte de Recursos	Especificações de Despesa
02	Poder Executivo
0208	Secretaria Mun. Assistência Social
0208.04	Fundo Municipal de Habitação Popular
01	Fundo Municipal de Habitação Popular
16.482.0024.3036	Constru. e Melhor. Programa Habitacional e Construção de Banheiros
44.90.51.00	Obras e Instalações



PREFEITURA MUNICIPAL DE CURRAL DE DENTRO

CNPJ: 01.613.076/0001-55

CEP 39569-000 - Estado de Minas Gerais

260	Ficha Orçamentária
1.50.00	Recursos Não vinculados

A dotação relativa aos exercícios financeiros subsequentes será indicada após aprovação da Lei Orçamentária respectiva e liberação dos créditos correspondentes, mediante apostilamento.

8. DAS CONDIÇÕES DE PAGAMENTO

8.1 Os pagamentos, referentes ao objeto deste Termo, serão efetuados periodicamente, quando da apresentação do(s) Boletim(ns) de Medição pela Contratada, acompanhado(s) da Nota Fiscal referente àquela parcela e dos demais documentos fiscais, inclusive comprovantes da regularidade social, observando a dotação orçamentária e conforme vínculo e fonte de recursos, e se concluirão no prazo de até 30 (trinta) dias a contar da data de apresentação da documentação, desde que não haja pendência a ser regularizada, desde que apresentados os documentos a seguir:

8.1.1 Boletins de Medição, contendo as quantidades de serviços executadas em períodos sucessivos definidos no cronograma físico-financeiro, coincidindo, para emissão do primeiro Boletim de Medição, a data de início da execução contratual, conforme data de recebimento da Ordem de Início, e serão aprovados no prazo máximo de 07 (sete) dias, contados da data de entrega à Fiscalização;

8.2 O Boletim de Medição será composto de:

- Planilha de medição;
- Relatório fotográfico dos serviços realizados;
- Requerimento, em modelo apropriado, acompanhado da relação dos serviços realizados, com resumo dos boletins diários ou Relatório de Período, devidamente atestados pela Secretaria de Obras, da realização completa e satisfatória daquela parcela;

8.2.1 Os serviços deverão ser medidos de forma parcial, de acordo com os critérios descritos na especificação dos serviços e conforme as unidades apontadas na planilha de quantidades e preços unitários.

8.2.2 As medições dos serviços deverão ser apresentadas de forma física e digital, em formulários de acordo com os padrões mínimos de boa técnica e normas da ABNT – Associação Brasileira de Normas Técnicas.

8.3 A nota fiscal correspondente a cada Boletim de Medição só poderá ser emitida após aprovação do mesmo pela Fiscalização;

8.4 Nota fiscal, que deverá ser emitida pela própria Contratada, obrigatoriamente, com o número de inscrição no CNPJ apresentado nos documentos de habilitação e das propostas de preços, bem como na Nota de Empenho, não se admitindo notas fiscais/faturas emitidas com outros CNPJs.

8.4.1 A nota fiscal deverá vir acompanhada da documentação probatória relativa ao recolhimento dos tributos, retenção de impostos ou outras obrigações de natureza tributária, de acordo com a legislação vigente;

8.4.2 Documentos de comprovação da regularidade fiscal, mediante consulta aos sítios eletrônicos oficiais ou à documentação mencionada no art. 68 da Lei nº. 14.133/2021.

8.4.3 A Contratada deverá anexar à primeira Fatura, obrigatoriamente, cópia da matrícula da obra junto ao INSS;

8.5 O cronograma de desembolso seguirá o cronograma físico-financeiro fornecido pela Contratante e disponibilidade financeira do Município.

8.6 O item contratual será medido em parcelas proporcionais à execução financeira, de forma a resguardar o ritmo programado dos serviços, e a garantir que a obra chegue ao fim juntamente com a medição e o pagamento de 100% da Prefeitura Municipal de Curral de Dentro;



PREFEITURA MUNICIPAL DE CURRAL DE DENTRO

CNPJ: 01.613.076/0001-55

CEP 39569-000 - Estado de Minas Gerais

8.7 Verificando-se qualquer pendência impeditiva do pagamento, será considerada a data da apresentação da documentação, aquela na qual foi realizada a respectiva regularização;

8.8 Os pagamentos serão efetuados através de ordem bancária, para crédito em conta corrente e agência indicadas pela Contratada;

8.9 O pagamento da fatura correspondente à última medição da obra ficará condicionado à regularização de eventuais pendências, defeitos ou incorreções apontadas pela fiscalização no Termo de Recebimento Provisório;

8.10 Para habilitação para pagamento dos valores relativos à última medição, será elaborado relatório circunstanciado pela fiscalização, atestando a regularização das pendências eventualmente apontadas no Termo de Recebimento Provisório.

8.11 Eventuais aditivos de prorrogação de prazo em decorrência de atrasos injustificáveis imputáveis à Contratada não implicarão em acréscimo no valor originalmente previsto para a Prefeitura Municipal de Curral de Dentro.

9. DAS OBRIGAÇÕES DAS PARTES

9.1 Além das obrigações resultantes da observância da Lei nº. 14.133/21, são obrigações da CONTRATADA:

– Apresentar, no prazo máximo de 30 (trinta) dias após a assinatura do contrato, a seguinte documentação:

- Livro de Registro de Empregados e cópia do registro na CTPS;
- PPRA – Programa de Prevenção de Riscos Ambientais;
- PCMSO – Programa de Controle Médico de Saúde Ocupacional;
- ASO – Atestado de saúde Ocupacional;
- FEEPI – Ficha de Entrega dos Equipamentos de Proteção Individuais.
- ART ou REGISTRO – Anotação de responsabilidade técnica, CREA-MG ou CAU.

– Responder pelo cumprimento dos postulados legais vigentes de âmbito federal, estadual e municipal, bem como assegurar os direitos e cumprimento dos deveres de todas as obrigações estabelecidas neste instrumento;

– Executar fielmente o objeto do contrato, comunicando imediatamente e com antecedência ao representante legal da Contratante, na hipótese de ocorrência de qualquer fato impeditivo de seu cumprimento;

– Responsabilizar-se pela boa execução e eficiência dos serviços, assim como pelo cumprimento dos elementos técnicos fornecidos pela Contratante, cumprindo, dentro do prazo contratual, as obrigações assumidas e mantendo a qualidade e a regularidade dos serviços contratados;

– Providenciar, junto às concessionárias prestadoras de serviços públicos e órgãos competentes, os registros, projetos, e autorizações regulamentares e pertinentes, necessárias aos serviços de que trata o presente Termo;

– Cumprir estritamente as normas e recomendações técnicas da Associação Brasileira de Normas Técnicas – ABNT, dos órgãos ambientais, de segurança do trabalho e pelo município na execução dos serviços;

– Fazer uso de todos os equipamentos, inclusive os de uso pessoal, necessários para assegurar a plena execução dos serviços objeto desta contratação, dentro dos padrões de qualidade exigíveis, sendo estes de inteira responsabilidade da Contratada;

– Manter os equipamentos e ferramentas em perfeitas condições de uso, especialmente as máquinas e o veículo de transporte dos empregados, de forma a evitar acidentes de trabalho e atraso na execução dos serviços, assegurando os resultados esperados;

– Substituir imediatamente os equipamentos por outros de características idênticas quando os mesmos, por qualquer defeito técnico, estiverem prejudicando a perfeita execução dos serviços;

– Dispor e fazer uso de material e equipamentos de proteção – isolamento – e de segurança pessoal, necessários e obrigatórios à execução destes serviços;



PREFEITURA MUNICIPAL DE CURRAL DE DENTRO

CNPJ: 01.613.076/0001-55

CEP 39569-000 - Estado de Minas Gerais

- Responder exclusivamente por danos causados ao CONTRATANTE ou a terceiros, inclusive por acidentes e mortes, em consequência de falhas na execução dos serviços contratados, decorrentes de culpa ou dolo da contratada ou de qualquer de seus empregados ou prepostos;
- Fazer cumprir os limites de horários dos serviços, devendo a carga de trabalho semanal ser de 44 (quarenta e quatro) horas, de conformidade com o que estabelece a Consolidação das Leis do Trabalho, registrando horário de chegada e saída nas unidades onde prestarão os serviços.
- Realizar a admissão e dispensa de empregados dentro das exigências das leis trabalhistas, em conformidade com a Convenção Coletiva dos Trabalhadores na Indústria da Construção Civil e do Mobiliário de Minas Gerais;
- Manter em seu quadro, durante os períodos de execução, todos os empregados para as atividades necessárias à execução dos serviços, devidamente registrados nos termos da Convenção Coletiva dos Trabalhadores na Indústria da Construção Civil e do Mobiliário de Minas Gerais, com comprovação mensal deste registro através do Livro de Registro de Empregados, das guias de recolhimento da Previdência Social e do Fundo de Garantia e da SEFIP.
- Responsabilizar-se pelos encargos trabalhistas, previdenciários, fiscais e comerciais, resultantes da execução do contrato. A inadimplência da CONTRATADA, referente a esses encargos, não transfere ao CONTRATANTE a responsabilidade por seu pagamento.
- Garantir que todos os profissionais registrados possuem comprovada experiência na atividade registrada em Carteira de Trabalho e Previdência Social, são idôneos e de boa apresentação;
- Afastar, dentro de 24 (vinte e quatro) horas da comunicação que por escrito e nesse sentido lhe fizer o município, qualquer de seus empregados cuja permanência nos serviços for julgada inconveniente, que não apresentar qualidade, rendimento e experiência na execução dos serviços, correndo por conta exclusiva da Contratada, quaisquer ônus legais, trabalhistas e previdenciários, bem como qualquer outra despesa que de tal fato possa decorrer. Os empregados eventualmente afastados deverão ser substituídos por outros, de categoria profissional idêntica;
- Fazer cumprir pelo pessoal, as normas disciplinares e de segurança que emanarem do município por meio de recomendações ou de instruções escritas, além de observar rigorosamente as normas de segurança, higiene e medicina do trabalho; XIX – Comunicar à Contratante, por escrito, qualquer anormalidade na continuidade dos serviços contratados e prestar informações julgadas necessárias, em tempo hábil, principalmente quando solicitadas pela Contratante;
- Refazer, sem qualquer ônus ao município, os trabalhos executados deficientemente ou em desacordo com as instruções emanadas da fiscalização do município, se responsabilizando inclusive pelos materiais e mão-de-obra a serem empregados pela correção dos serviços não aprovados pela fiscalização;
- Comunicar imediatamente ao município, qualquer ocorrência ou anormalidade que venha a interferir na execução dos serviços.
- Permitir e facilitar a fiscalização e supervisão do município e a inspeção dos serviços, em qualquer momento, devendo prestar os informes e esclarecimentos solicitados.
- Manter Livro Diário de Obras, para o registro diário de todas as ocorrências da obra. Deverão ser anotados os serviços, a mão-de-obra – número de empregados e atividades respectivas – os materiais empregados e também qualquer fato referente à obra como: intempéries, mudanças, adaptações, todas as visitas realizadas à obra, dentre outras. O fiscal deverá assinar juntamente com o engenheiro responsável pela obra o Livro Diário de Obras.
- Apresentar Fatura/Nota Fiscal de cobrança dos serviços. A fatura deve conter o número do contrato, período de medição, e outras informações que se fizerem



PREFEITURA MUNICIPAL DE CURRAL DE DENTRO

CNPJ: 01.613.076/0001-55

CEP 39569-000 - Estado de Minas Gerais

necessárias, tais como: (Programa Minha Casa Minha Vida - MCMV FNHIS CURRAL DE DENTRO/MG. Termo de Compromisso nº 987139/2025/MCIDADES/CAIXA - Operação nº 1103654-67 – Programa: Moradia Digna).

– Manter, durante toda a execução do contrato a compatibilidade com as obrigações assumidas em relação a todas as condições de habilitação e qualificação exigidas na licitação;

9.2 Além das obrigações resultantes da observância da Lei nº. 14.133/21, são obrigações da CONTRATANTE:

- Acompanhar e fiscalizar a execução do contrato, assegurando-se da correta execução dos serviços, ficando essa obrigação sob a responsabilidade dos fiscais (técnico e administrativo) do contrato da Secretaria Municipal de Obras;
- Proceder com o pagamento nas formas e prazos estabelecidos.
- Proporcionar todas as facilidades necessárias ao bom andamento do presente contrato.
- Comunicar à Contratada qualquer irregularidade constatada no cumprimento de suas obrigações.
- Aplicar as penalidades cabíveis por descumprimento do pactuado no contrato.

10. DA EXECUÇÃO, GESTÃO E FISCALIZAÇÃO DO CONTRATO

10.1 Após a assinatura do contrato ou instrumento equivalente, a Contratante poderá convocar o representante da Contratada para reunião inicial para apresentação do plano de fiscalização, que conterá informações acerca das obrigações contratuais, dos mecanismos de fiscalização, das estratégias para execução do objeto, do plano complementar de execução da contratada, quando houver, do método de aferição dos resultados e das sanções aplicáveis, dentre outros.

10.2 O contrato deverá ser executado fielmente pelas partes, de acordo com as cláusulas avençadas e as normas da Lei nº. 14.133/2021, e cada parte responderá pelas consequências de sua inexecução total ou parcial.

10.3 As comunicações entre a Contratante e a Contratada devem ser realizadas por escrito sempre que o ato exigir tal formalidade, admitindo-se o uso de mensagem eletrônica para esse fim.

10.4 A Contratante poderá convocar representante da empresa para adoção de providências que devam ser cumpridas de imediato.

10.5 A execução do contrato deverá ser acompanhada e fiscalizada pelo(s) fiscal(is) (administrativo e técnico) do contrato, ou pelos respectivos substitutos (Lei nº. 14.133/2021, art. 117, caput).

10.6 Os fiscais do contrato acompanharão a execução do contrato, para que sejam cumpridas todas as condições estabelecidas no mesmo, de modo a assegurar os melhores resultados para a Administração.

10.7 O fiscal administrativo do contrato será responsável por: após assinatura do contrato, solicitar a autorização de fornecimento, acompanhar o empenho, emitir a ordem de início e enviar estes documentos para a Contratada; fiscalizar a execução dos serviços e realizar o recebimento provisório, com a devida conferência dos documentos apresentados pela Contratada, inclusive as notas fiscais; envio de notas fiscais para pagamento; após a última medição, enviar documento para recebimento definitivo pelo fiscal técnico e pelo gestor do contrato; solicitar a formalização de apostilamentos e termos aditivos, quando necessário, solicitando quaisquer documentos comprobatórios pertinentes, verificando a manutenção das condições de habilitação da contratada.

10.8 O fiscal administrativo do contrato anotar no histórico de gerenciamento do contrato todas as ocorrências relacionadas à execução do contrato, com a descrição do que for necessário para a regularização das faltas ou dos defeitos observados. (Lei nº. 14.133/2021, art. 117, §1º)

10.9 Identificada qualquer inexatidão ou irregularidade, o fiscal administrativo do contrato



PREFEITURA MUNICIPAL DE CURRAL DE DENTRO

CNPJ: 01.613.076/0001-55

CEP 39569-000 - Estado de Minas Gerais

emitirá notificações para a correção da execução do contrato, determinando prazo para a correção. (Decreto nº. 11.246, de 2022, art. 22, III);

10.10 O fiscal administrativo do contrato informará ao gestor do contrato, em tempo hábil, a situação que demandar decisão ou adoção de medidas que ultrapassem sua competência, para que adote as medidas necessárias e saneadoras, se for o caso (Decreto nº. 11.246, de 2022, art. 22, IV).

10.11 No caso de ocorrências que possam inviabilizar a execução do contrato nas datas aprazadas, o fiscal administrativo do contrato comunicará o fato imediatamente ao gestor do contrato.

10.12 O fiscal administrativo do contrato comunicará ao gestor do contrato, em tempo hábil, o término do contrato sob sua responsabilidade, com vistas à renovação tempestiva ou à prorrogação contratual.

10.13 O gestor do contrato coordenará a atualização do processo de acompanhamento e fiscalização do contrato contendo todos os registros formais da execução no histórico de gerenciamento do contrato, das alterações e das prorrogações contratuais.

10.14 O gestor do contrato acompanhará os registros realizados pelos fiscais do contrato, de todas as ocorrências relacionadas à execução do contrato e as medidas adotadas, informando, se for o caso, à autoridade superior àquelas que ultrapassem a sua competência.

10.15 O gestor do contrato tomará providências para a formalização de processo administrativo de responsabilização para fins de aplicação de sanções, a ser conduzido pela comissão de que trata o art. 158 da Lei nº. 14.133/2021, ou pelo agente ou pelo setor com competência para tal, conforme o caso.

10.16 A gestão do contrato ficará a cargo da Secretária Municipal de Assistência Social, Sra. Glaciela de Sousa Moreira.

10.17 Ficam designados como responsáveis pelo acompanhamento e fiscalização dos serviços, o servidor da Secretaria Municipal de Obras Públicas, Débhora dos Santos Guimarães, como fiscal administrativo; o servidor Mateus da Rocha Nascimento, CREA/BA: 051756120-4/D, como fiscal técnico.

11. DAS SANÇÕES CONTRATUAIS

11.1 A Licitante e Contratada serão responsabilizadas administrativamente pelas seguintes infrações:

- Dar causa à inexecução parcial do Contrato/Ata;
- Dar causa à inexecução parcial do contrato que cause grave dano à Administração, ao funcionamento dos serviços públicos ou ao interesse coletivo;
- Dar causa à inexecução total do contrato;
- Deixar de entregar a documentação exigida para o certame;
- Não manter a proposta, salvo em decorrência de fato superveniente devidamente justificado;
- Não celebrar o contrato ou não entregar a documentação exigida para a contratação, quando convocado dentro do prazo de validade de sua proposta;
- Ensejar o retardamento da execução ou da entrega do objeto da licitação sem motivo justificado;
- Apresentar declaração ou documentação falsa exigida para o certame ou prestar declaração falsa durante a licitação ou a execução do contrato;
- Fraudar a licitação ou praticar ato fraudulento na execução do contrato;
- Comportar-se de modo inidôneo ou cometer fraude de qualquer natureza;
- Praticar atos ilícitos com vistas a frustrar os objetivos da licitação;
- Praticar ato lesivo previsto no art. 5º da Lei nº. 12.846, de 1º de agosto de 2013.

Considera-se comportamento inidôneo, entre outros, a declaração falsa quanto às condições de participação, quanto ao enquadramento como ME/EPP ou o conluio entre os licitantes, em qualquer momento da licitação, mesmo após o encerramento da fase de lances.



PREFEITURA MUNICIPAL DE CURRAL DE DENTRO

CNPJ: 01.613.076/0001-55

CEP 39569-000 - Estado de Minas Gerais

O licitante/adjudicatário que cometer qualquer das infrações discriminadas nos subitens anteriores ficará sujeito, sem prejuízo da responsabilidade civil e criminal, às seguintes sanções:

- Advertência por faltas leves, assim entendidas como aquelas que não acarretarem prejuízos significativos ao objeto da contratação;
- Multa de 10% (dez por cento) sobre o valor estimado do(s) item(s) prejudicado(s) pela conduta do licitante;
- Multa de até 5% (cinco por cento) do valor contratado, caso haja atraso na entrega do produto sem justificativas plausíveis conforme o prazo estipulado no contrato;
- Suspensão de licitar e impedimento de contratar com a Administração Pública pelo prazo de até dois anos;
- Impedimento de licitar e de contratar com o órgão licitante pelo prazo de até cinco anos.
- Declaração de inidoneidade para licitar ou contratar com a Administração Pública, enquanto perdurarem os motivos determinantes da punição ou até que seja promovida a reabilitação perante a própria autoridade que aplicou a penalidade, que será concedida sempre que a Contratada ressarcir a Contratante pelos prejuízos causados.

11.2 A penalidade de multa pode ser aplicada cumulativamente com as demais sanções.

11.3 Se, durante o processo de aplicação de penalidade, houver indícios de prática de infração administrativa tipificada pela Lei nº. 12.846, de 1º de agosto de 2013 (Lei Anticorrupção), como ato lesivo à Administração Pública, cópias dos processos administrativos necessários à apuração da responsabilidade da empresa deverão ser remetidas à autoridade competente, com despacho fundamentado, para ciência e decisão sobre a eventual instauração de investigação preliminar ou Processo Administrativo de Responsabilização.

11.4 A apuração e o julgamento das demais infrações administrativas não consideradas como ato lesivo à Administração Pública nos termos da Lei nº. 12.846/2013, seguirão seu rito normal na unidade administrativa.

11.5 O Processo Administrativo de Responsabilização não interfere no seguimento regular dos processos administrativos específicos para apuração da ocorrência de danos e prejuízos à Administração Pública resultantes de ato lesivo cometido por pessoa jurídica, com ou sem a participação de agente público.

11.6 Caso o valor da multa não seja suficiente para cobrir os prejuízos causados pela conduta do licitante, o Município poderá cobrar o valor remanescente judicialmente, conforme artigo 419 do Código Civil.

11.7 A aplicação de qualquer das penalidades previstas realizar-se-á em processo administrativo que assegurará o contraditório e a ampla defesa ao licitante/adjudicatário, observando-se o procedimento previsto na Lei Federal nº. 14.133, de 01 de abril de 2021.

11.8 A autoridade competente, na aplicação das sanções, levará em consideração a gravidade da conduta do infrator, o caráter educativo da pena, bem como o dano causado à Administração, observado o princípio da proporcionalidade.

11.9 O prazo do impedimento de licitar e de contratar será de até cinco anos, enquanto perdurarem os motivos determinantes da punição ou até que seja promovida a reabilitação perante a própria autoridade que aplicou a penalidade.

11.10 As sanções serão obrigatoriamente registradas no Cadastro de Fornecedores Impedidos de Licitar e Contratar com a Administração Pública Municipal, devendo o licitante ser descredenciado junto ao Cadastro de Fornecedores do órgão ou entidade promotora da licitação, por igual período, sem prejuízo das multas previstas no edital e no contrato e das demais cominações legais.

11.11 As comunicações de advertências e notificações, serão enviadas para o e-mail cadastrado na proposta, e serão publicadas na aba “Notificações” no site oficial da Prefeitura Municipal de Curral de Dentro.

11.12 Antes da aplicação da penalidade, será facultada a defesa escrita do interessado, no prazo de 15 (quinze) dias úteis, contados da data de sua intimação, nos termos dos artigos



PREFEITURA MUNICIPAL DE CURRAL DE DENTRO

CNPJ: 01.613.076/0001-55

CEP 39569-000 - Estado de Minas Gerais

157 e 158 da Lei nº. 14.133/2021.

11.13 A aplicação das sanções previstas neste Termo não exclui, em hipótese alguma, a obrigação de reparação integral do dano causado à Contratante (art. 156, §9º, da Lei nº. 14.133, de 2021).

11.14 É admitida a reabilitação do licitante ou contratado perante a própria autoridade que aplicou a penalidade, nos termos do artigo 163 da Lei nº. 14.133/2021.

12. DO PRAZO DE VIGÊNCIA E EXECUÇÃO

12.1 O prazo de vigência do contrato será de 12 (doze) meses a contar da data de sua emissão.

12.2 O prazo de execução, conforme Cronograma físico-financeiro será de 12 (doze) meses, a contar do recebimento da ordem de início pela Contratada.

12.3 Os prazos de vigência e execução poderão ser prorrogados, conforme previsto na Lei nº. 14.133/2021. A prorrogação deverá ser justificada pelo fiscal administrativo e pelo gestor do Contrato, em até 15 (quinze) dias antes do término do prazo contratual, acompanhada de novo cronograma físico-financeiro adaptado às novas condições.

12.4 Considerar-se-á encerrado o contrato, quando do vencimento do prazo estabelecido ou quando estiverem cumpridas todas as obrigações contratuais pelas partes, prevalecendo o que ocorrer primeiro.

13. DAS ALTERAÇÕES CONTRATUAIS

13.1 Admite-se o reajuste ou repactuação no termo de contrato, para restabelecer a relação que as partes pactuaram inicialmente entre os encargos da Contratada e a retribuição da Contratante para a justa remuneração, objetivando a manutenção do equilíbrio econômico-financeiro inicial do contrato, nas seguintes formas:

13.2 Em caso de reajuste, o mesmo será realizado com base no Índice Nacional de Custo da Construção – INCC em vigor, que só poderá ocorrer após transcorrido o prazo mínimo de 12 (doze) meses da emissão do contrato. Na hipótese de suspensão, extinção ou vedação do índice ora ajustado fica, desde já, eleito aquele que vier a substituí-lo oficialmente.

13.3 Os reajustes serão devidos somente nas parcelas não executadas da obra, conforme planilha orçamentária inicial.

13.4 Na hipótese de sobrevierem fatos imprevisíveis, ou previsíveis, porém de consequências incalculáveis, retardadores ou impeditivos da execução do ajustado, ou ainda, em caso de força maior, caso fortuito ou fato do príncipe, configurando área econômica extraordinária e extracontratual, admite-se o equilíbrio econômico-financeiro, no qual a contratada deverá solicitar formalmente à Prefeitura Municipal de Curral de Dentro/MG, devidamente acompanhada de documentos que comprovem a procedência do pedido (ofício/declaração com a composição de custos e notas fiscais que comprovem o real desequilíbrio econômico-financeiro do valor do contrato), sendo que o mesmo será encaminhado à Procuradoria Jurídica do município para o devido parecer.

13.5 O reequilíbrio será devido somente nas parcelas não executadas da obra, conforme planilha orçamentária inicial, nas quais houverem desequilíbrios devidamente comprovados nos valores dos serviços.

13.6 Por conveniência da Administração, a Contratada fica obrigada a aceitar, nas mesmas condições contratuais, acréscimos ou supressões de até 25% sobre o valor inicial atualizado do contrato, e, no caso de reforma, de até de 50% sobre o valor inicial atualizado do contrato, mediante termo aditivo.

14. DA EXTINÇÃO CONTRATUAL

14.1 A extinção poderá se dar nos casos enumerados no art. 137, e acontecer nas formas prevista no art. 138 da Lei Federal nº. 14.133/21.



PREFEITURA MUNICIPAL DE CURRAL DE DENTRO

CNPJ: 01.613.076/0001-55
CEP 39569-000 - Estado de Minas Gerais

APÊNDICE A - ESTUDO TÉCNICO PRELIMINAR

Contratação de empresa especializada em engenharia ou arquitetura para Construção de unidades habitacionais pelo Programa Minha Casa Minha Vida - MCMV FNHIS CURRAL DE DENTRO/MG. Termo de Compromisso nº 987139/2025/MCIDADES/CAIXA - Operação nº 1103654-67 – Programa: Moradia Digna, contém:

1. Estudo Técnico Preliminar

ESTUDO TÉCNICO PRELIMINAR

IMPLANTAÇÃO DE PORTAL



MUNICÍPIO: Curral de Dentro-MG OBRA: Construção de 20 Casas FNHIS Sub-50
LOCAL: Rua Mato Verde, n° SN, Bairro Leal, Curral de Dentro-MG.



PREFEITURA MUNICIPAL DE CURRAL DE DENTRO

Estado de Minas Gerais
CNPJ: 01.613.076/0001-55



ESTUDO TÉCNICO PRELIMINAR

Cural de Dentro-MG, 13 de Fevereiro de 2026.

CONSTRUÇÃO DE 20 CASAS FNHIS SUB-50 – RUA MATO VERDE

ZONA URBANA DE CURRAL DE DENTRO-MG

Coordenadas: 15°56'14.9"S 41°514'1.5"W -15.937472, -41.861540

1. DESCRIÇÃO DA NECESSIDADE

1.1 O objeto da presente licitação é a CONTRATAÇÃO DE EMPRESA ESPECIALIZADA EM ENGENHARIA, PARA CONTRUÇÃO DE 20 CASAS FNHIS SUB-50 NO MUNICÍPIO DE CURRAL DE DENTRO/MG, CONFORME PROJETOS, MEMORIAL DESCRITIVO, PLANILHA ORÇAMENTÁRIA, CRONOGRAMA FÍSICO FINANCEIRO E ART.

1.2 A contratação é necessária, para melhora da habitação popular do Município, e proporcionar assim uma vida mais digna as famílias contempladas por este projeto.

2 . DESCRIÇÃO DOS REQUISITOS DA CONTRATAÇÃO

2.1 A contratação será realizada por meio de licitação, na modalidade Concorrência, na sua forma eletrônica, com critério de **juízo por menor preço global**, nos termos dos artigos 6º, inciso XXXVIII, 17, § 2º, e 34, todos da Lei nº 14.133/2021.

2.2 O regime de execução da obra será o de **empreitada por preço global**.

2.3 A contratação tem natureza de **serviço comum de engenharia**, nos termos do art. 6º, inciso XXI, alínea 'b', da Lei Federal nº 14.133/2021.

2.4 Para prestação dos serviços pretendidos os eventuais interessados deverão comprovar que atuam em ramo de atividade compatível com o objeto da licitação, bem como apresentar os seguintes documentos a título qualificação técnica, nos termos do art. 62, inciso II, da Lei Federal nº 14.133/2021:

2.4.1 Certificado de registro (pessoa jurídica): Comprovar registro no Conselho de Arquitetura e Urbanismo (CAU) ou Conselho Regional de Engenharia e Agronomia;

2.4.2 Certificado de registro (pessoa física): Comprovar registro no conselho de Arquitetura e Urbanismo (CAU) ou Conselho Regional de Engenharia e Agronomia (CREA) de todos os profissionais técnicos que participarão na condução dos serviços contratados, devendo constar no mínimo um Engenheiro Civil ou Arquiteto e Urbanista.

2.4.3 Capacidade profissional (pessoa física): Certidão de acervo técnico (CAT) do responsável técnico da Licitante (devidamente atestado pelo CAU/CREA), que comprove execução de obra de características similar ao objeto licitado.

2.4.4 Vínculo Empregatício: Apresentar comprovação de vínculo empregatício de cada profissional técnico que participará da condução dos serviços contratados.

a) A comprovação do vínculo empregatício do(s) profissional(ais) será feita mediante cópia da Carteira Profissional de Trabalho, da Ficha de Registro de Empregados (FRE) ou contrato de prestação de serviços dentro da legislação civil comum, que demonstrem a identidade do(s) profissional(ais) ou, ainda, de declaração de contratação futura do profissional detentor do atestado apresentado desde que acompanhada da anuência deste;

b) Os profissionais indicados deverão participar da execução dos serviços até a conclusão final do contrato, admitindo-se a substituição por profissionais de experiência equivalente ou superior, em condições idênticas de disponibilidade de dedicação aos trabalhos, desde que aprovada pela Fiscalização a comprovação de qualificação técnica exigida neste item:

Avenida João Alves Gomes, 44 – Centro – CEP 39.569-000 – Cural de Dentro-MG

Telefone: (38) 3845-9419



PREFEITURA MUNICIPAL DE CURRAL DE DENTRO

Estado de Minas Gerais
CNPJ: 01.613.076/0001-55



c) Não será permitido apresentar comprovação de vínculo de um mesmo profissional em mais de uma licitação, sob pena de inabilitação de ambas.

2.5 Obrigações da contratada:

2.5.1 Assumir toda responsabilidade pela boa execução e eficiência dos serviços que efetuar, responsabilizando-se, ainda, por qualquer dano ocorrido em decorrência da má realização destes serviços, causados tanto ao CONTRATANTE como a terceiros, desde que a responsabilidade lhe seja imputável;

2.5.2 Prestar as informações e os esclarecimentos que venham a ser solicitados pelo CONTRATANTE;

2.5.3 Manter sigilo, sob pena de responsabilidade civil, penal e administrativa, sobre todo e qualquer assunto de interesse do CONTRATANTE ou de terceiros de tomar conhecimento em razão da execução do objeto deste contrato;

2.5.4 Manter quadro de pessoal suficiente para atendimento dos serviços, sem interrupção, seja por motivo de férias, descanso semanal, licenças, greves, faltas ao serviço e demissões, sob pena de aplicação das sanções cabíveis;

2.5.5 Substituir o seu preposto que estiver trabalhando em desacordo com o interesse dos serviços e, por este motivo, for rejeitado pela fiscalização do CONTRATANTE;

2.5.6 Executar os serviços de acordo com o estabelecido no contrato e seus anexos;

2.5.7 Respeitar os prazos previstos neste projeto básico;

2.5.8 Manter atualizado o endereço do correio eletrônico;

2.5.9 Disponibilizar as ferramentas e os materiais necessários à realização dos serviços;

2.5.10 Manter projetos, cadernos de encargos, memórias descritivos, ART's, alvarás e qualquer licença e/ou autorização, presentes no canteiro de obras e que seja de fácil acesso para a fiscalização de obras e contratos;

2.5.11 Responsabilizar-se por todo o custo despendido do fornecimento de material, mão de obra, equipamentos, bem como as obrigações físicas, sociais e trabalhistas, até o recebimento definitivo do objeto;

2.5.12 Responder pelo custo dos serviços, ora contratados, contemplando salários de pessoal, encargos trabalhistas, previdenciários, fiscais e comerciais;

2.5.13 Arcar com toda e qualquer responsabilidade civil, trabalhista e previdenciária decorrente de acidente de trabalho, eximindo a CONTRATANTE de qualquer ônus;

2.5.14 Adotar critérios de sustentabilidade (ambiental, econômica e social) durante todo o período de execução do objeto;

2.5.15 Providenciar, junto ao CAU/CREA, todas as Anotações ou Registros de Responsabilidade técnica (ART's / RRT's) referentes ao objeto do contrato e especialidades pertinentes, sob pena de retenção de medição; bem como a respectiva CNO;

2.5.16 Cumprir o previsto nos Códigos, Leis, Decretos, Portarias e Normas Federais, Estaduais e Municipais, inclusive Normas de Concessionárias de Serviços Públicos;

2.5.17 Executar, de maneira precípua, os serviços apresentados no projeto e Memorial Descritivo, de forma que a obra seja concluída de acordo com as especificações;

2.5.18 Manter profissional técnico devidamente habilitado no CREA/CAU, aceito pela CONTRATANTE, para responder sobre os aspectos inerentes ao objeto e assinar, em nome da empresa CONTRATADA, instruções técnicas e planilhas de medição;

2.5.19 Manter as áreas circundantes à obra totalmente limpas e seguras e observar todas as condições de segurança, higiene, medicina e meio ambiente do trabalho, de acordo com as Normas Regulamentadoras (NR's) do Ministério do Trabalho e Emprego (MTE), incluindo o uso de uniforme;

2.5.20 Retificar todo e qualquer trabalho que não obedeça aos elementos especificados no projeto e demais disposições contratuais, bem como reparos e correções, com desembolso da CONTRATADA;

Avenida João Alves Gomes, 44 – Centro – CEP 39.569-000 – Cural de Dentro-MG

Telefone: (38) 3845-9419



PREFEITURA MUNICIPAL DE CURRAL DE DENTRO

Estado de Minas Gerais
CNPJ: 01.613.076/0001-55



- 2.5.21 Manter técnico devidamente habilitado e capacitado, exclusivamente no local, horário e nos dias de prestação dos serviços, o qual responsável pela supervisão e acompanhamento, bem como sanar dúvidas e tratar de quaisquer assuntos relacionados à execução do objeto;
- 2.5.22 Fornecer projeto “As Built”, com todas as modificações executadas relativas ao projeto executivo aprovado, para concretizar o Termo de Recebimento Definitivo da obra;
- 2.5.23 Respeitar e cumprir todas as recomendações estabelecidas nas Licenças Ambientais emitidas pelos órgãos competentes;
- 2.5.24 Dada a ordem de serviço pela contratante, é obrigatório, por parte da CONTRATADA, a abertura do “Diário de obras”, no modelo fornecido pela CONTRATANTE, mantendo-o devidamente atualizado durante a execução da obra e presente no canteiro de obras que seja de fácil acesso para a fiscalização;
- 2.5.25 As Normas Regulamentadoras – NRs, relativas à segurança e medicina do trabalho, são de observância obrigatória por parte da empresa vencedora, bem como as demais leis e normas vigentes, em especial a NR 18 – Condições e meio ambiente de trabalho na indústria da construção e seus desdobramentos;
- 2.5.26 A Prefeitura Municipal de Novorizonte poderá a critério de seu corpo técnico, determinar a paralização da obra e/ou serviço, suspender pagamentos quando julgar que as condições mínimas de segurança, saúde e higiene do trabalho não estejam sendo observadas pela empresa vencedora, sem prejuízo de outras sanções cabíveis. A empresa vencedora se responsabilizará, ainda, por atrasos e prejuízos decorrentes da suspensão dos trabalhos quando não acatar a legislação básica vigente na época, no que se referir à Engenharia de Segurança e Medicina do trabalho;
- 2.5.27 Visando o início dos trabalhos deverão ser tomadas as seguintes providências:
- 2.5.28 **A contratada deverá fornecer mensalmente os atestados de qualidade dos materiais e serviços aplicados na execução das obras em questão, atendendo ao recomendado nas Normas Brasileiras**, além das normas ambientais vigentes e as exigências de contrato, inclusive executando ensaios referentes às obras e serviços, **a fim de comprovar tal qualidade, a critério da fiscalização;**
- 2.5.29 A contratada deverá efetuar permanentemente as obras e serviços de controle tecnológico dos materiais, componentes, processos e equipamentos, bem, como da qualidade das obras e serviços executados, através de empresa especializada, a ser aprovada pela fiscalização;
- 2.5.30 As obras ou serviços executados com vícios ou defeitos, em virtude de ação ou omissão involuntária, negligência, imperícia, imprudência ou emprego de material inadequado ou de qualidade inferior, serão refeitos sob exclusiva e integral responsabilidade da Contratada, sem ônus para o Municipal de Novorizonte, sem implicar alterações do prazo contratual;
- 2.5.31 Os relatórios de controle tecnológico deverão ser apresentados até a entrega da medição seguinte, sob a pena sofrer as sanções previstas no contrato;
- 2.5.32 Caberá à Contratada integral responsabilidade por quaisquer danos causados à Contratante e a terceiros, durante a execução das obras e serviços, sempre que forem, decorrentes de negligências, imperícia ou omissão de sua parte;
- 2.6 Obrigações da Contratante:**
- 2.6.1 Promover condições para a execução contratual objeto deste contrato;
- 2.6.2 Assegurar livre acesso das pessoas credenciadas pela CONTRATADA para execução dos serviços;
- 2.6.3 Publicar o extrato do contrato e de seus aditivos, se ocorrerem, no Diário da Justiça Eletrônico, órgão oficial de divulgação dos atos processuais e administrativos do Município de Novorizonte, veiculado no site oficial;
- 2.6.4 Controlar e acompanhar toda a execução deste contrato;
- 2.6.5 Designar gestor operacional para acompanhamento do contrato;
- 2.6.6 Disponibilizar à CONTRATADA todos os dados, projetos, especificações técnicas, licenças e instruções complementares, indispensáveis para a execução do objeto;

Avenida João Alves Gomes, 44 – Centro – CEP 39.569-000 – Cural de Dentro-MG

Telefone: (38) 3845-9419



PREFEITURA MUNICIPAL DE CURRAL DE DENTRO

Estado de Minas Gerais
CNPJ: 01.613.076/0001-55



- 2.6.7 Fiscalizar a execução dos serviços, por representante habilitado da CONTRATANTE, a fim de determinar a regularização de serviços previamente executados em desacordo com o Projeto e Memorial Descritivo aprovado, bem como submeter a autoridade competente, ações que ultrapassem a sua competência;
- 2.6.8 Emitir Ordens de Serviços com antecedência mínima de 5 (cinco) dias consecutivos a data de início;
- 2.6.9 Analisar, através da Equipe de Fiscalização designada, os Boletins de Medição Mensais emitidos pela CONTRATADA, baseados nas avaliações dos serviços executados, demonstrando qualidades de serviços executados no período, para posterior desembolso por parte da CONTRATANTE, contendo assinatura do responsável técnico da CONTRATADA e fiscal da obra designado pela CONTRATANTE;
- 2.6.10 Fiscalizar o andamento da obra enfatizando os prazos de execução e marcos contratuais definidos no Cronograma Físico-Financeiro, podendo ser readequado, conforme as necessidades da Câmara, no decorrer do contrato.

3. ESTIMATIVAS DAS QUANTIDADES

- 3.1 Os quantitativos estimados para a contratação pretendida têm como parâmetro os projetos de engenharia, conforme planilha orçamentaria e suas respectivas memórias de cálculo em anexo;

4. ALTERNATIVAS DISPONÍVEIS NO MERCADO

4.1 Para a execução do objeto, o mercado dispõe, usualmente, de inúmeros tipos de estruturas, sendo utilizado o concreto armado, com vedação em alvenaria de tijolo cerâmico vazado, com revestimento em massa única, contrapiso, revestimento cerâmico e pintura acrílica padrão de acordo projeto e planilha.

4.2 A planilha orçamentária de referência foi elaborada conforme levantamento de quantitativos nos Projetos Básicos e Memórias Descritivo, sendo que as unidades dimensionais e preços foram obtidas conforme os indicadores: SINAPI, SICRO, SEINFRA SEM DESONERAÇÃO – 06/2025.

5. ESTIMATIVAS DO VALOR DA CONTRATAÇÃO

5.1 Estima-se para a contratação almejada o valor total de **R\$ 2.869.999,10 (Dois milhões, oitocentos e sessenta e nove mil, novecentos e noventa e nove reais e dez centavos)**.

6. DESCRIÇÃO DA SOLUÇÃO COMO UM TODO

6.1 O presente estudo, como já informado, refere-se à contratação de empresa especializada em serviços de engenharia necessários à CONSTRUÇÃO DE 20 CASAS FNHIS SUB-50 NO MUNICÍPIO DE CURRAL DE DENTRO, incluindo mão de obra, equipamentos e materiais necessários, conforme condições e especificações constantes nos documentos anexos. As descrições detalhadas das soluções estão previstas nos memoriais descritivos, documentos anexos.

6.2 A descrição da solução como um todo, abrange a prestação de serviço para construção de habitações populares, com disponibilização de mão de obra não exclusiva, materiais e equipamentos adequados à execução dos trabalhos.

7. JUSTIFICATIVA PARA NÃO PARCELAMENTO DA CONTRATAÇÃO

Avenida João Alves Gomes, 44 – Centro – CEP 39.569-000 – Curral de Dentro-MG

Telefone: (38) 3845-9419



PREFEITURA MUNICIPAL DE CURRAL DE DENTRO

Estado de Minas Gerais
CNPJ: 01.613.076/0001-55



7.1 Nos termos do art.47, inciso II, da Lei Federal nº 14.133/2021, as licitações atenderão ao princípio do parcelamento, quando tecnicamente viável e economicamente vantajoso. Na aplicação deste princípio, o § 1º do mesmo art. 47 estabelece que deverão ser considerados a responsabilidade técnica, o custo para a Administração de vários contratos frente às vantagens da redução de custos, com divisão do objeto em itens, e o dever de buscar a ampliação da competição e de evitar a concentração de mercado.

7.2 Em vista disto, o princípio do parcelamento não deverá ser aplicado à presente contratação, tendo em vista que eventual divisão do objeto geraria perda de economia de escala e causaria inviabilidade técnica, pois geraria maior trabalho de fiscalização contratual frente à falta de padronização e uniformização.

7.3 Ademais, a existência de mais de uma empresa contratada poderia trazer uma série de transtornos quanto à eventual responsabilização por inesperados sinistros ocorridos e por ser uma obra de infraestrutura as empresas especializadas nesta área atendem aos requisitos de pavimentação.

8. RESULTADOS PRETENDIDOS

8.1 Pretende-se, com o presente processo licitatório, assegurar a seleção da proposta apta a gerar a contratação mais vantajosa para o Município de Curral de Dentro.

8.2 Almeja-se, igualmente, assegurar tratamento isonômico entre os licitantes, bem como a justa competição, bem como evitar contratação com sobrepreço ou com preço manifestamente inexequível e superfaturamento na execução do contrato.

8.3 A contratação decorrente do presente processo licitatório exigirá da contratada o cumprimento das boas práticas de sustentabilidade, contribuindo para a racionalização e otimização do uso dos recursos, bem como para a redução dos impactos ambientais.

8.4 Além do mais, a referida obra contribuirá para melhoria da identidade do município com os moradores do Município de Curral de dentro.

9. PROVIDÊNCIAS PRÉVIAS AO CONTRATO

9.1 A administração Municipal indicará servidores para atuarem como gestor e fiscal de contrato.

9.2 Algumas providências serão necessárias pela administração para iniciar a execução do objeto:

- Verificar a necessidade de realocação de postes;
- Definir local de canteiro de obra;
- Verificar possíveis interferências com imóveis lindeiros.

9.3 Ademais, para que a pretendida contratação tenha sucesso, é preciso que outras etapas sejam concluídas, quais sejam:

- a) Elaboração de minuta do edital;
- b) Realização de certificação de disponibilidade orçamentária;
- c) Designação em Portaria de pregoeiro, equipe de apoio, agente de contratação (conforme o caso);
- d) Elaboração de minuta do contrato;
- e) Encaminhamento do processo para análise jurídica;
- f) Análise da manifestação jurídica e atendimento aos apontamentos constantes no parecer, mediante Nota Técnica com os ajustes indicados;
- g) Publicação e divulgação do edital e anexos;
- h) Resposta a eventuais pedidos de esclarecimentos e/ou impugnação, caso aplicável;
- i) Realização do certame, com suas respectivas etapas;
- j) Realização de empenho;

Avenida João Alves Gomes, 44 – Centro – CEP 39.569-000 – Curral de Dentro-MG

Telefone: (38) 3845-9419



PREFEITURA MUNICIPAL DE CURRAL DE DENTRO

Estado de Minas Gerais
CNPJ: 01.613.076/0001-55



k) Assinatura e publicação do contrato.

10. CONTRATAÇÕES CORRELATAS E/OU INTERDEPENDENTES

10.1 Este estudo não identificou a necessidade de realizar contratações acessórias para a perfeita execução do objeto, uma vez que todos os meios necessários para a operacionalização dos serviços podem ser supridos apenas com a contratação ora proposta.

11. POSSÍVEIS IMPACTOS AMBIENTAIS

11.1 No caso presente, dos levantamentos realizados e documentos apresentados pelas equipes técnicas em relação ao local de realização do empreendimento, não há qualquer impacto ambiental e, não serão, portanto, necessárias licenças ambientais ou quaisquer outros estudos, nesse aspecto.

11.2 Por outro lado, a presente contratação visa gerar impactos ambientais positivos, uma vez que haverá previsão da responsabilidade ambiental da futura contratada, que todo o material e equipamento a ser fornecido deverá considerar a composição, características ou componentes sustentáveis, atendendo, dessa forma, o disposto na Instrução Normativa SLTI/MP n. 01/2010, Capítulo III, artigo 5º, I, II, III e § 1º, exceto aqueles em que não se aplica a referida norma.

11.3 E havendo a geração de resíduos sólidos, a Contratada ficará responsável pela destinação correta dos mesmos, conforme legislação ambiental.

12. ANÁLISE DE RISCO

12.1 Essa análise permite a identificação, avaliação e gerenciamento dos riscos que possam comprometer o sucesso da contratação e da gestão contratual. Para cada risco identificado, define-se: a probabilidade de ocorrência dos eventos, os possíveis danos potenciais, possíveis ações preventivas e contingências, bem como a identificação de responsáveis por ação.

12.2 Após a identificação e classificação, deve-se executar uma análise qualitativa e dos riscos. A análise qualitativa dos riscos consiste na classificação conforme a relação entre a probabilidade e o impacto. Tal classificação resultará no nível do risco e direcionará as ações relacionadas ao risco durante a fase de planejamento e gestão do contrato.

12.3 A tabela a seguir apresenta uma síntese dos riscos de planejamento e de gestão dos serviços identificados e classificados neste documento.

Risco	Probabilidade	Impacto
1- Estimativa de preço em desacordo com os preços praticados.	Baixa	Alto
2- Prestação de serviço sem qualidade.	Baixa	Alto
3- Incapacidade de empresa vencedora em executar o contrato.	Baixa	Alto
4- Falta de clareza quanto aos serviços a serem executados.	Média	Alto
5- Licitação deserta ou fracassada	Média	Alto

12.4 Tendo em vista que o mapeamento de riscos descreverá e avaliará as ameaças que possam vir a comprometer o sucesso e o objetivo da contratação, bem como definir de que formas devem ser tratadas, ela

Avenida João Alves Gomes, 44 – Centro – CEP 39.569-000 – Curral de Dentro-MG

Telefone: (38) 3845-9419



PREFEITURA MUNICIPAL DE CURRAL DE DENTRO

Estado de Minas Gerais
CNPJ: 01.613.076/0001-55



permeará todos processo de contratação.

RISCOS DO PROCESSO DE CONTRATAÇÃO E DA EXECUÇÃO

Risco 1	Estimativa de preço em desacordo com os preços praticados no mercado
Probabilidade	Baixa
Impacto	Alto
Dano	Disputa de preço deserta
Ação Preventiva	Realizar adequada pesquisa de mercado, através da pesquisa de preço atual pela tabela SINAPI, SEINFRA ou outra que venha ser substituída e nova cotações com fornecedor locais.
Risco 2	Prestação de serviço sem qualidade
Probabilidade	Média
Impacto	Alto
Dano	Prejuízos financeiros e risco à qualidade do serviço.
Ação Preventiva	Exigência de atestado e qualificação técnica de serviço Semelhante.
Ação de Contingência	Refazer os serviços de baixa qualidade e aplicação de sanções.
Risco 3	Incapacidade de empresa vencedora em executar o contrato.
Probabilidade	Baixa
Impacto	Alto
Dano	Atraso na Execução do contrato
Ação Preventiva	Sanções e os requisitos de qualidade que sejam condizentes com a importância dos serviços a serem prestados.
Ação de Contingência	Gestão/Fiscalização do contrato com aplicação de sanções previstas quando ocorrer alguma falha contratual e, em último caso, cancelar contrato e adjudicar novo fornecedor ou promover nova contratação.
Risco 4	Falta de clareza quanto aos serviços a serem executados.
Probabilidade	Média
Impacto	Alto
Dano	Possível interferência na qualidade do serviço entregue.
Ação Preventiva	Especificar o serviço de forma concisa e coerente com o que o mercado pode oferecer.
Ação de Contingência	Esclarecer dúvidas e incoerências, conforme questionamentos que venham a surgir no processo de disputa de preço.
Risco 5	
Probabilidade	Baixa
Impacto	Alto
Dano	Não realizar a licitação tendo que republicar o edital e abrir novo prazo para a realização do processo licitatório.
Ação Preventiva	Encaminhar termo de referência durante a fase de cotação de preços para a maior quantidade de possíveis interessados em participar da licitação.
Ação de Contingência	Republicação do edital observando requisitos que poderiam ter provocado a desistência de possíveis empresas interessadas.

Avenida João Alves Gomes, 44 – Centro – CEP 39.569-000 – Cural de Dentro-MG

Telefone: (38) 3845-9419



PREFEITURA MUNICIPAL DE CURRAL DE DENTRO

Estado de Minas Gerais
CNPJ: 01.613.076/0001-55



13. DECLARAÇÕES DE VIABILIDADE

13.1 Com os estudos, análises, demonstrativos realizados e aqueles juntados ao presente ETP, ficou, de maneira detalhada e comprovada a adequação da obra pretendida, no atendimento ao interesse social envolvido, bem como, restará atendido o interesse público e a perspectiva legislação.

13.2 Das informações e dados que serviram de referência à elaboração deste Estudo, foi possível se constatar que há total viabilidade técnica, econômica e dotação orçamentária, não há qualquer impacto ambiental. A obra em si, não apresenta qualquer característica ou aspecto especial e existem diversas empresas na região aptas a execução do objeto.

13.3 Há equipe técnica, nos diversos setores da Administração, para dar encaminhamento às atividades de contratação e execução, com os adequados procedimentos de gestão contratual e fiscalização técnica do objeto.

13.4 Os serviços deverão ser prestados por empresa especializada no ramo, devidamente regulamentada e autorizada pelos órgãos competentes, em conformidade com a legislação vigente e padrões de sustentabilidade caracterizados neste instrumento.

13.5 Com base na justificativa e nas especificações técnicas constantes neste Estudo técnico Preliminar e seus anexos, e na existência de planejamento orçamentário para subsidiar esta contratação, declaramos que a contratação é viável, atendendo aos padrões e preços de mercado.

14. RESPONSABILIDADE TÉCNICA

14.1 Em anexo está a devida Anotação de Responsabilidade Técnica (ART) referente aos projetos e orçamento, conforme discriminados a seguir:

- CONSTRUÇÃO DE 20 CASAS FNHIS SUB-50 NO MUNICÍPIO DE CURRAL DE DENTRO/MG E ORÇAMENTO. A Prefeitura Cural de Dentro/MG, representada pelo responsável técnico, Engenheiro Civil, Mateus da Rocha Nascimento. ART MG20254241386.

15. DEMAIS DOCUMENTOS TÉCNICOS E COMPLEMENTARES

- Memorial descritivo;
- Planilha orçamentária, cálculo do BDI;
- Cronograma físico financeiro;
- Memória de cálculo;
- PLE, e Eventograma;
- Projetos.

MATEUS DA ROCHA
NASCIMENTO: 05635692559

Assinado de forma digital por MATEUS DA ROCHA
NASCIMENTO: 05635692559

Mateus da Rocha Nascimento
Engenheiro Civil – Crea/BA 051756120-4

Avenida João Alves Gomes, 44 – Centro – CEP 39.569-000 – Cural de Dentro-MG

Telefone: (38) 3845-9419



PREFEITURA MUNICIPAL DE CURRAL DE DENTRO

CNPJ: 01.613.076/0001-55

CEP 39569-000 - Estado de Minas Gerais

ANEXO II

MINUTA DA PROPOSTA COMERCIAL

PROCESSO Nº. 008/2026 CONCORRÊNCIA ELETRÔNICA Nº. 001/2026

AO
MUNICÍPIO DE CURRAL DE DENTRO/MG
Comissão Permanente de Licitações
CURRAL DE DENTRO/MG

REF.: CONCORRÊNCIA PÚBLICA ELETRÔNICA nº 001/2026

Senhora Presidente,

Manifestando interesse na **CONCORRÊNCIA PÚBLICA ELETRÔNICA Nº. 001/2026**, processo licitatório nº 040/2025 instaurado por essa Prefeitura, apresentamos a nossa proposta comercial para apreciação, constando em anexo Planilha executiva dos serviços e cronograma físico-financeiro para **Contratação de empresa especializada em engenharia ou arquitetura para Construção de unidades habitacionais pelo Programa Minha Casa Minha Vida - MCMV FNHIS CURRAL DE DENTRO/MG. Termo de Compromisso nº 987139/2025/MCIDADES/CAIXA - Operação nº 1103654-67 – Programa: Moradia Digna**, conforme a seguir:

Lote	Descrição	Quant.	Unid.	Valor proposto
01	Construção de unidades habitacionais pelo Programa Minha Casa Minha Vida - MCMV FNHIS CURRAL DE DENTRO/MG. Termo de Compromisso nº 987139/2025/MCIDADES/CAIXA - Operação nº 1103654-67 – Programa: Moradia Digna	1	Obra	R\$
VALOR TOTAL				R\$

Valor total para a execução do objeto: R\$ _____, detalhados nas planilhas de serviços e financeira em anexo.

Valor total por extenso:

Validade da proposta (não inferior a 60 dias):

Razão Social da empresa:

Endereço Completo:

CNPJ: _____ Inscrição

Estadual: _____

Banco: _____ Agência: _____ Nº da conta: _____

E-mail: _____ Telefone: _____ Fax:



PREFEITURA MUNICIPAL DE CURRAL DE DENTRO

CNPJ: 01.613.076/0001-55

CEP 39569-000 - Estado de Minas Gerais

Nesta oportunidade, para todos os fins e legais efeitos, declaramos que conhecemos os termos do Edital, bem assim o contido na Lei Federal nº. 14.133/2021e suas alterações, **além de:**

I DECLARAR, nos termos do art. 63, § 1º, da Lei nº 14.133/2021, que a proposta econômica compreende a integralidade dos custos para atendimento dos direitos trabalhistas assegurados na Constituição Federal, nas leis trabalhistas, nas normas infralegais, nas convenções coletivas de trabalho e nos termos de ajustamento de conduta vigentes na data de entrega da proposta;

II DECLARAR, nos termos do art. 45 da Lei nº 14.133/2021, que na execução do objeto respeitará, especialmente, as normas relativas a:

a) Disposição final ambientalmente adequada dos resíduos sólidos gerados pelas obras contratadas;

b) Mitigação por condicionantes e compensação ambiental, que serão definidas no procedimento de licenciamento ambiental;

c) Utilização de produtos, de equipamentos e de serviços que, comprovadamente, favoreçam a redução do consumo de energia e de recursos naturais;

d) Avaliação de impacto de vizinhança, na forma da legislação urbanística;

e) Proteção do patrimônio histórico, cultural, arqueológico e imaterial, inclusive por meio da avaliação do impacto direto ou indireto causado pelas obras contratadas.

Por ser expressão da verdade, assumo inteira responsabilidade por esta declaração, sob pena do art. 299 do Código Penal.

Local, data, carimbo do CNPJ e assinatura do responsável legal pela empresa.

Atenciosamente.

.....
Empresa proponente
Carimbo CNPJ



PREFEITURA MUNICIPAL DE CURRAL DE DENTRO

CNPJ: 01.613.076/0001-55
CEP 39569-000 - Estado de Minas Gerais

ANEXO III – ANTE PROJETO

Contratação de empresa especializada em engenharia ou arquitetura para Construção de unidades habitacionais pelo Programa Minha Casa Minha Vida - MCMV FNHIS CURRAL DE DENTRO/MG. Termo de Compromisso nº 987139/2025/MCIDADES/CAIXA - Operação nº 1103654-67 – Programa: Moradia Digna, contém:

1. Conjunto de Planilhas, Memorial Descritivo, Cronograma, Ante-projeto Arquitetônico, estrutural, elétrico e demais componentes construtivos

193000

194000

195000

8236000

8236000

8235000

8235000

193000

194000

195000

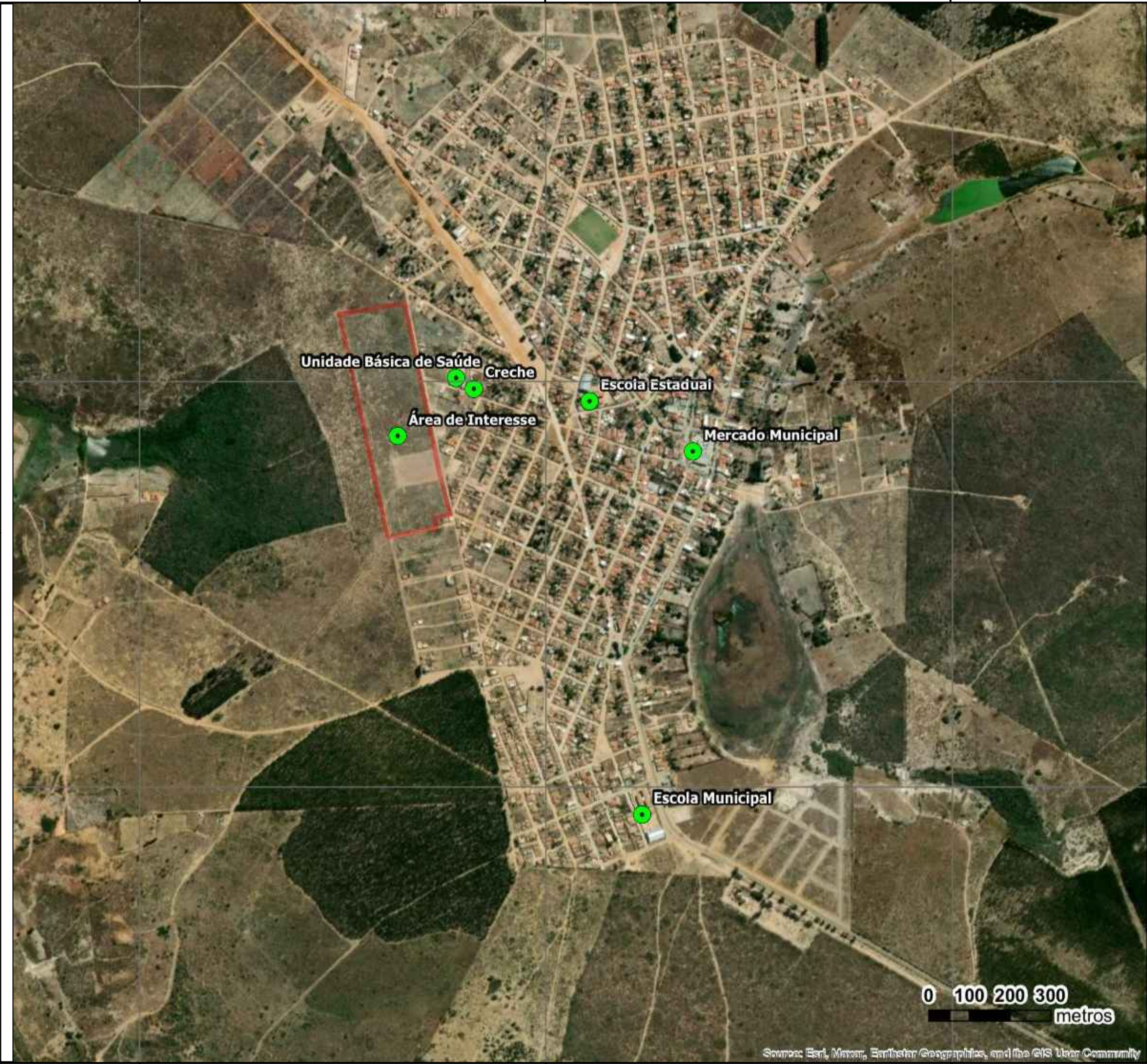

M

Sistema de Coordenadas: UTM
MC 39° WGr - Fuso 24S - Zona L

Datum Horizontal: SIRGAS2000
Datum Vertical: Imbituba/SC

REFERÊNCIA CARTOGRÁFICA:
Tamanho Papel: A3

Legenda:

•! Serviços Públicos

□ Área de Interesse

Distâncias:

UBS.....202m
Creche.....235m
Escola Estadual.....485m
Escola Municipal.....1.100m
Centro Comercial.....750m

PLANTA DE LOCALIZAÇÃO

Requerente: REQUERENTE	Data: 06/2025
Local: LOTEAMENTO MINHA CASA MINHA VIDA	Área: 89.662 m²
Município: CURRAL DE DENTRO/MG	UF: MG
Matrícula: 5.939 CRI/Taiobeiras-MG	Escala: 1 : 10.000

Responsável Técnico:

MATEUS DA ROCHA
NASCIMENTO:05635692559

Assinado de forma digital por MATEUS DA ROCHA
NASCIMENTO:05635692559

Mateus da Rocha Nascimento
Engenheiro Civil
CREA Nº 051756120-4

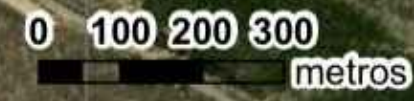

Source: Esri, Maxar, Earthstar Geographics, and the GIS User Community

REV.	DESCRIÇÃO	MODIFICADO POR	DATA

Quadro de Areas			
Piso de Origem	Cômodo	Área Medida	
Nível 0,00	01	ESTAR / COZINHA	19,10
	02	DORM. 01	8,40
	03	BANHO	4,44
	04	DORM. 02	8,40
	05	VARANDA	3,56
	06	LAVANDERIA	3,56
		Total	47,46 m²

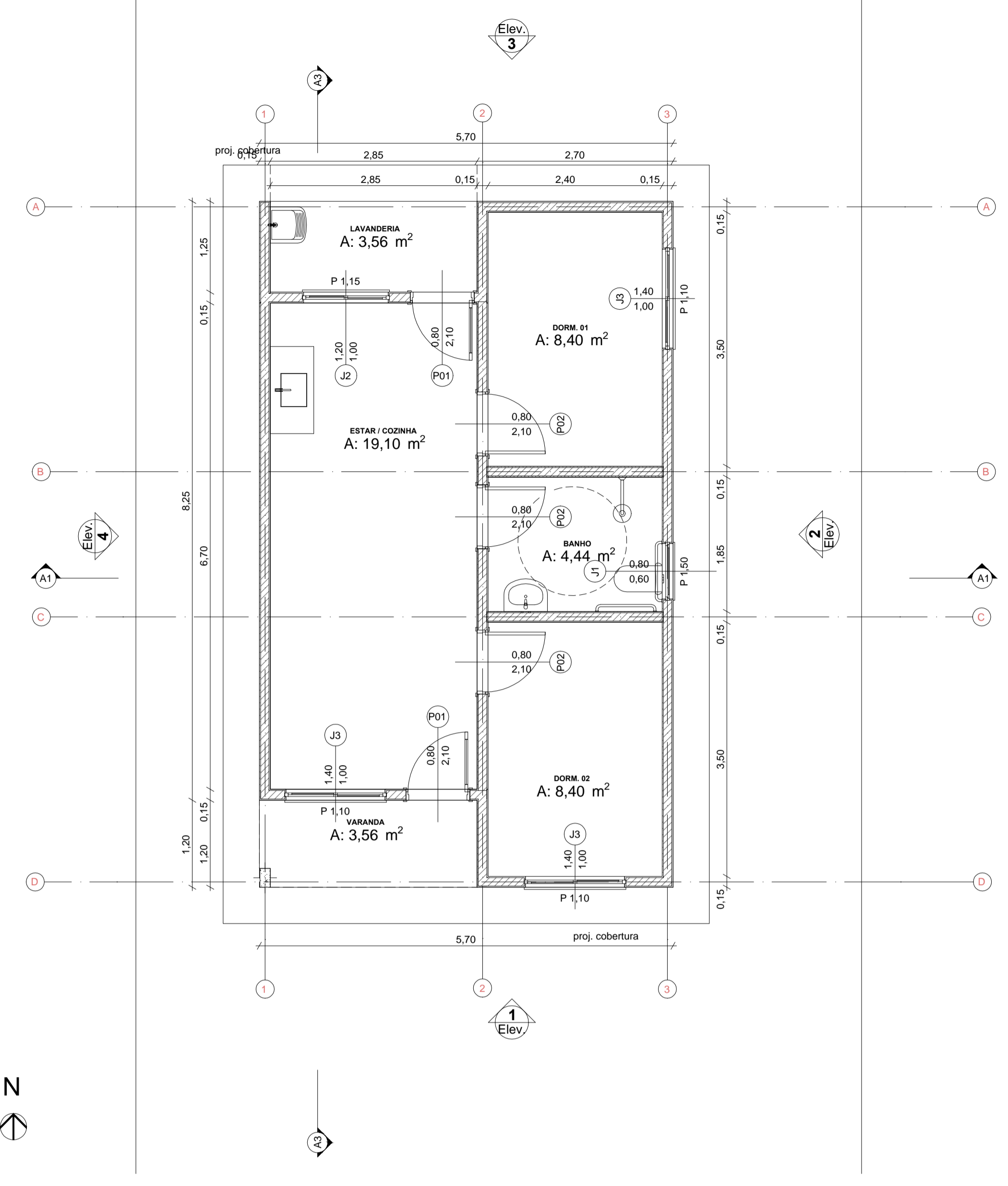

0 Planta Térreo
Escala: 1:50

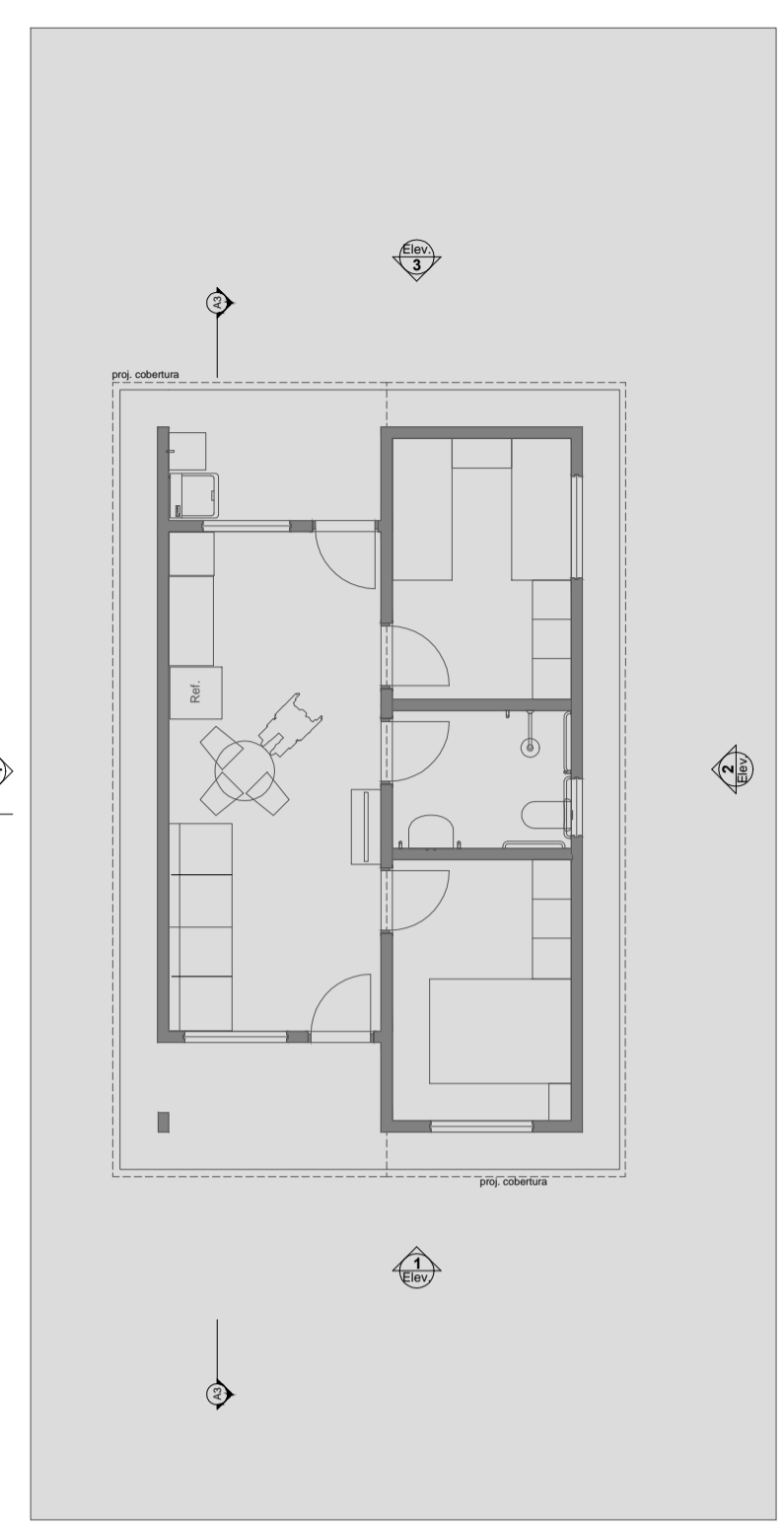

1 LAYOUT
Escala: 1:100

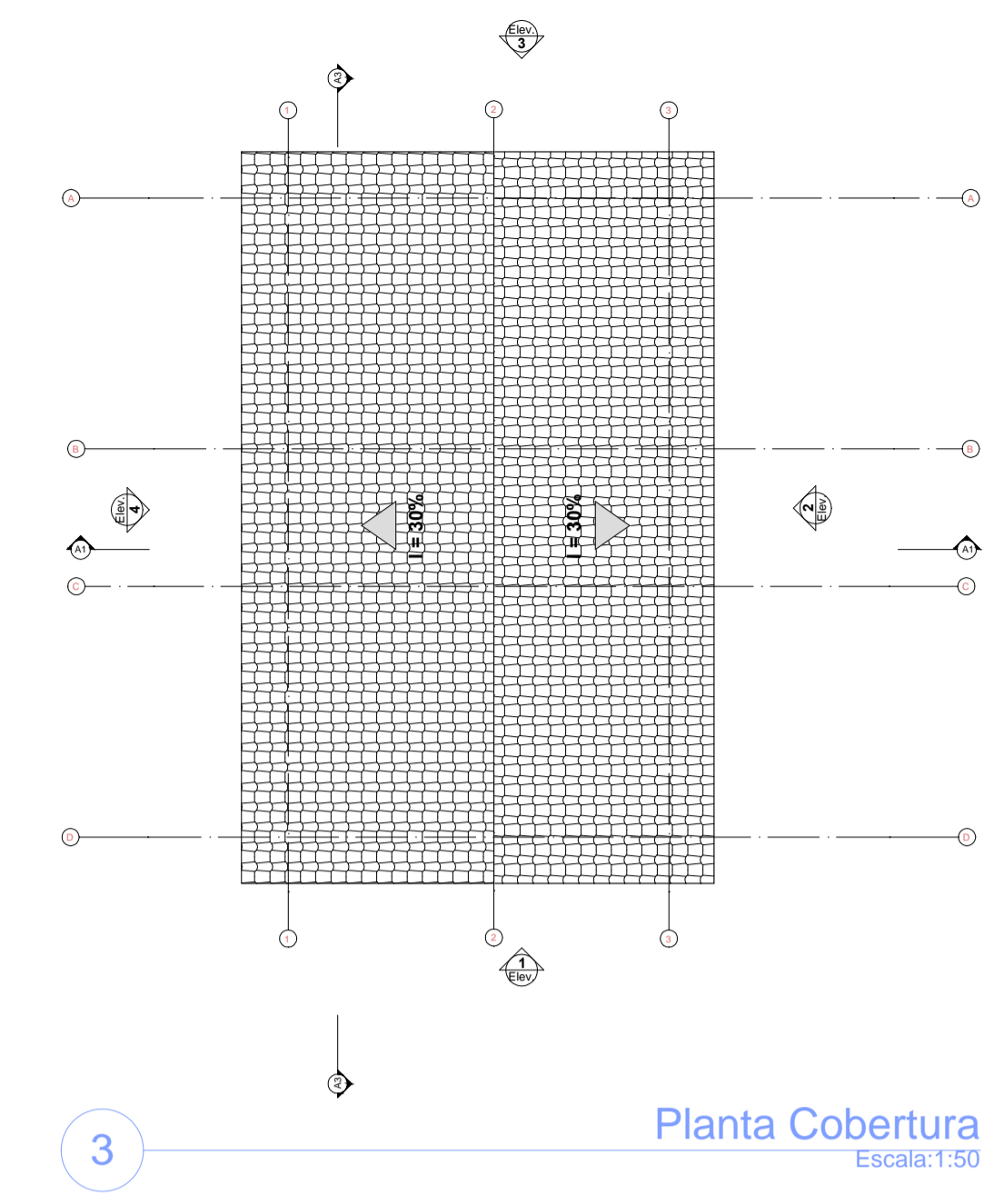

3 Planta Cobertura
Escala: 1:50

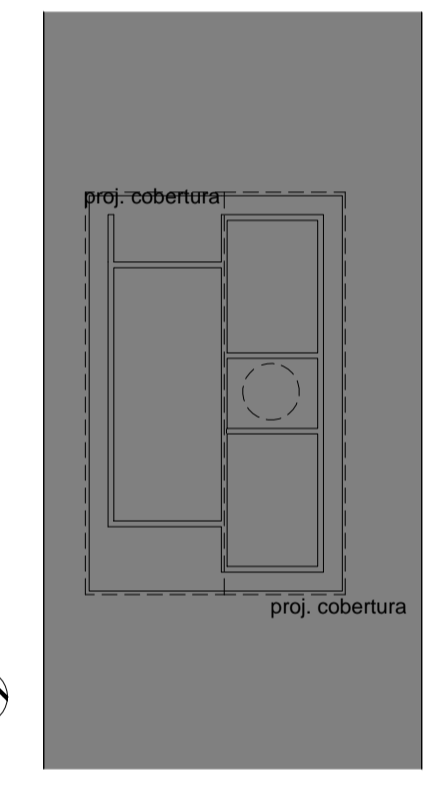
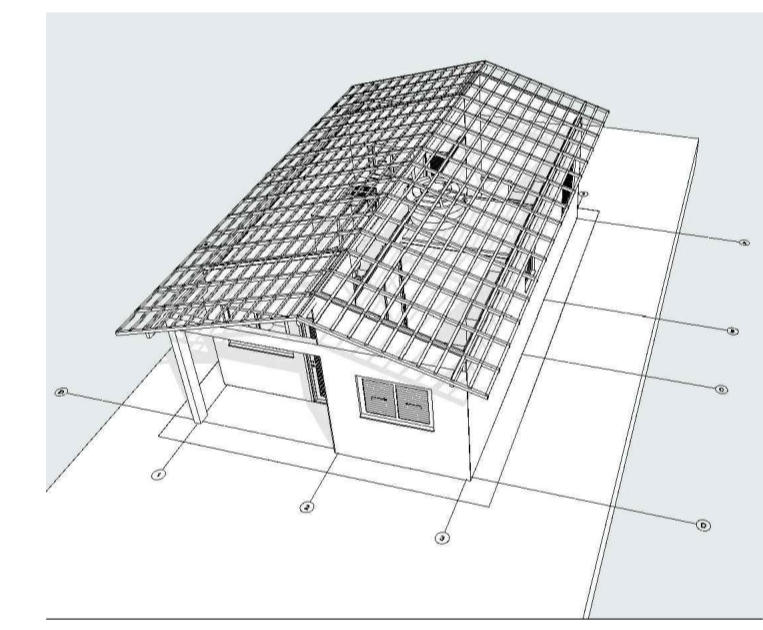

2 Implantação
Escala: 1:200

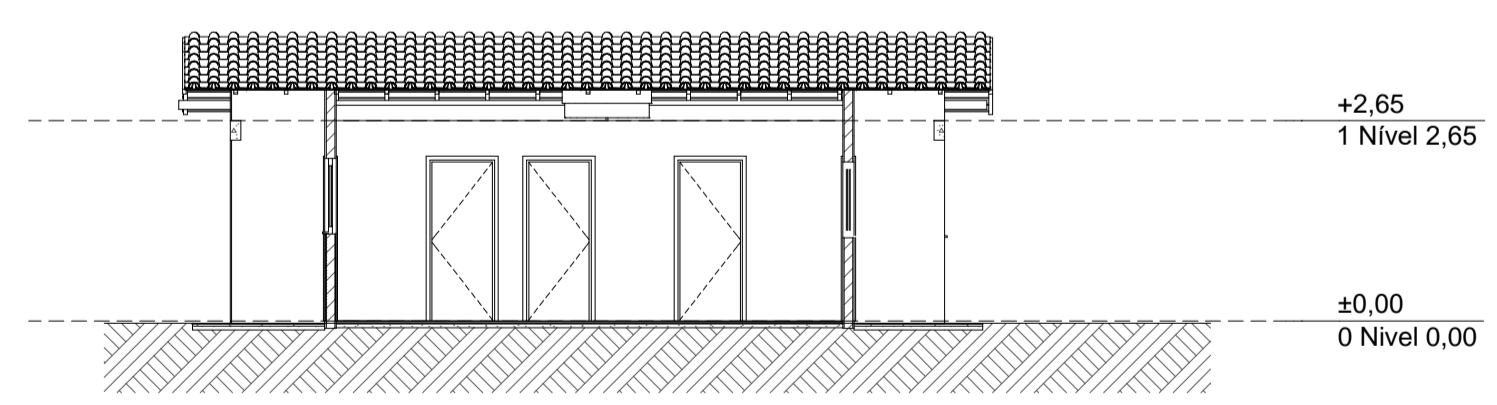
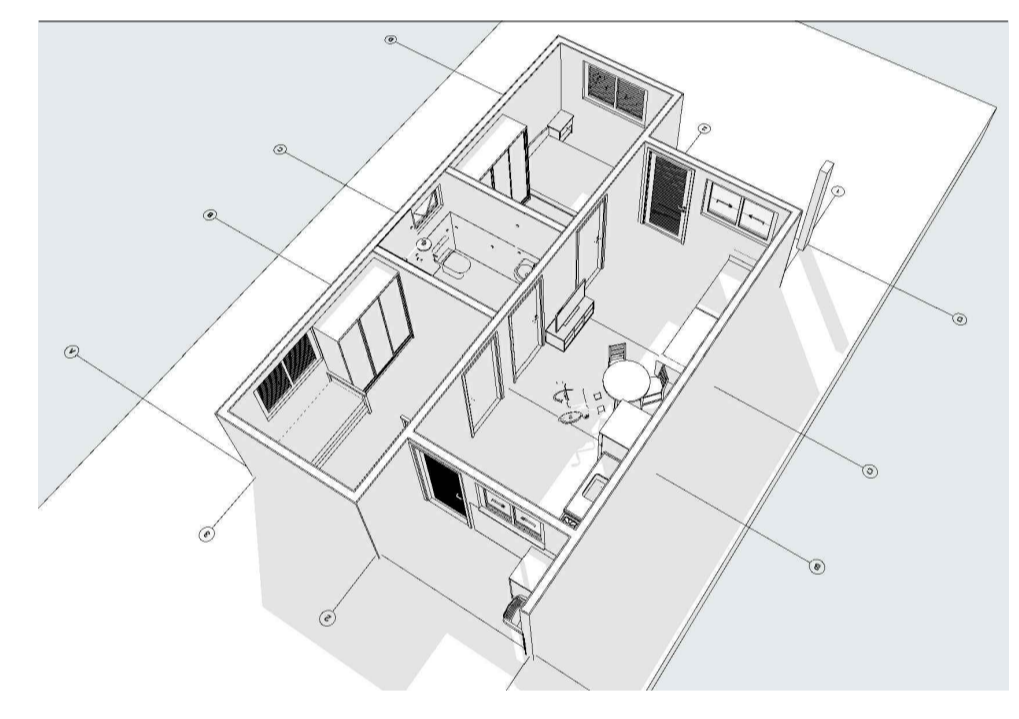

A3 Corte
Escala: 1:100

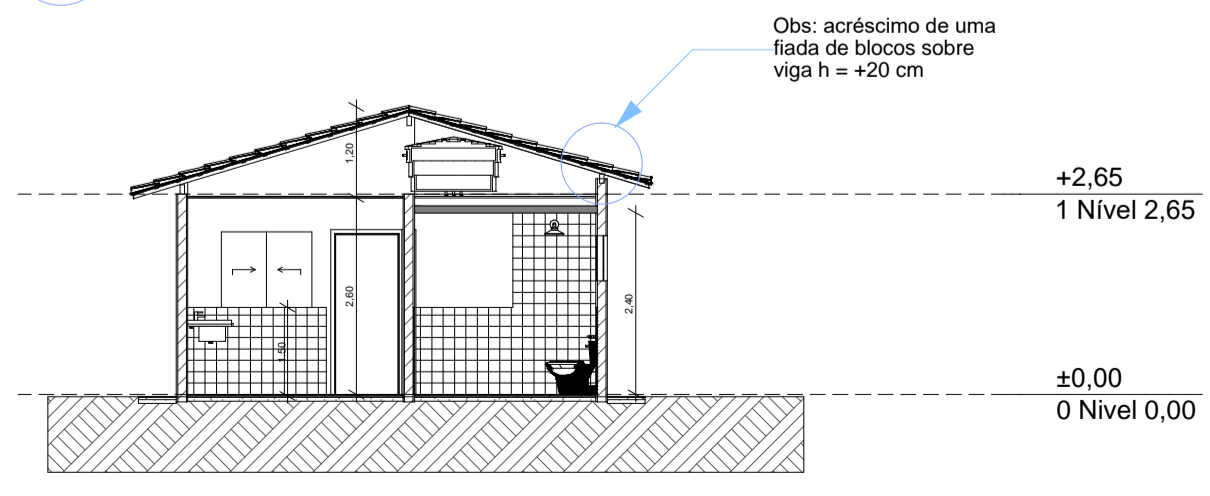

A1 Corte
Escala: 1:100

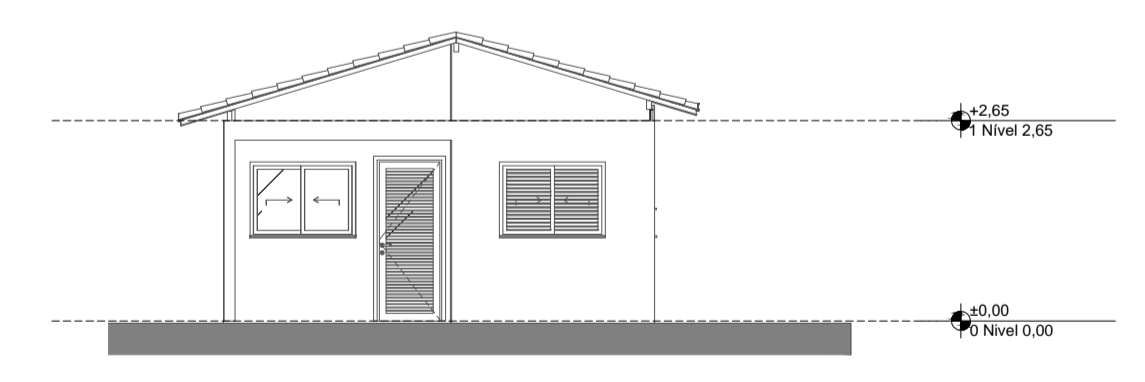

1 Elevação Frontal
Escala: 1:100

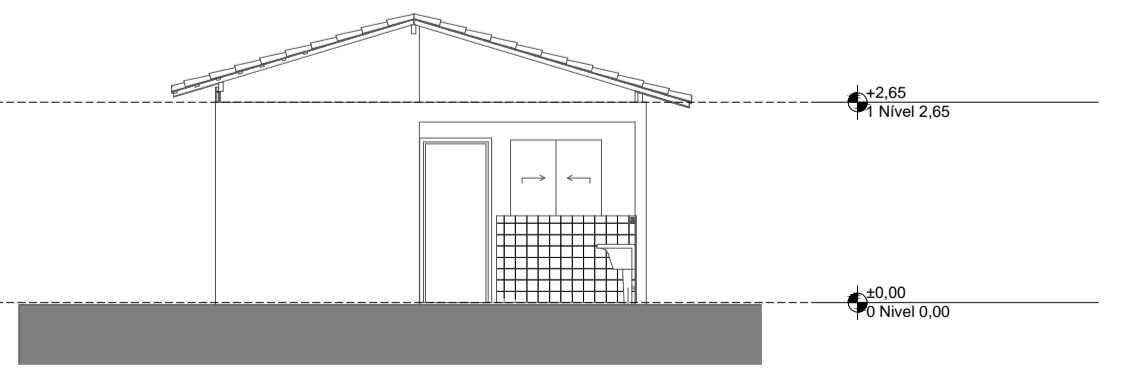

3 Elevação Posterior
Escala: 1:100

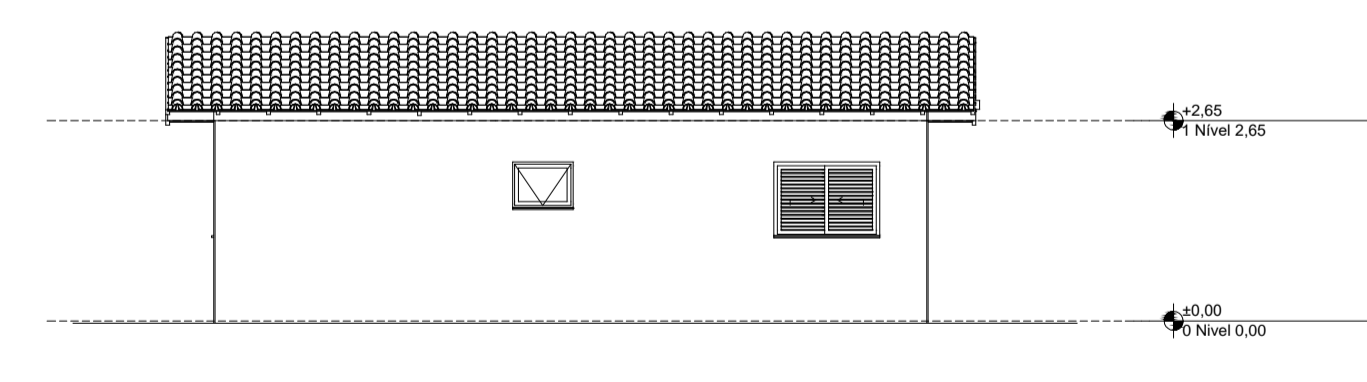

2 Lateral Direita
Escala: 1:100

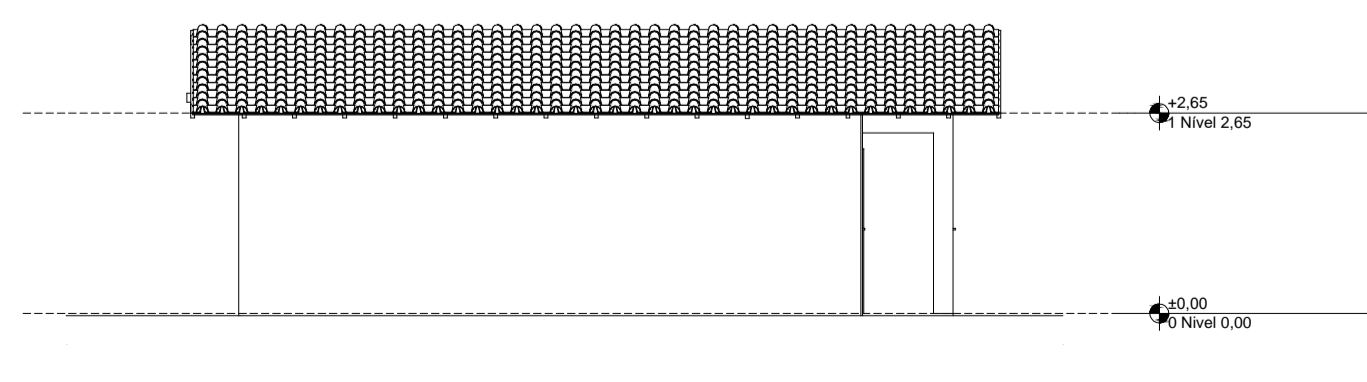

4 Lateral Esquerda
Escala: 1:100

Gestor		
Resp. técnico MATEUS DA ROCHA Assinado de forma digital por MATEUS DA ROCHA NASCIMENTO:05635692559		
PROJETO ARQUITETÔNICO		
Novo PAC FHNIS Sub50 PROJETO ARQUITETÔNICO		
Proprietário PREFEITURA MUNICIPAL DE CURRAL DE DENTRO		
Local da Obra Rua Mato Verde, sn, Bairro Leal – Curral de Dentro–MG		
Título PLANTA BAIXA CORTES		Escala INDICADAS
Resp. Técnico Eng.º Civil Mateus da Rocha Nascimento CREA/BA Nº 051756120-4 VISTO MG 50822		Data AGOSTO/2025
Codista Mateus da Rocha Nascimento Cel (77)98888-7551		Folha 01/01

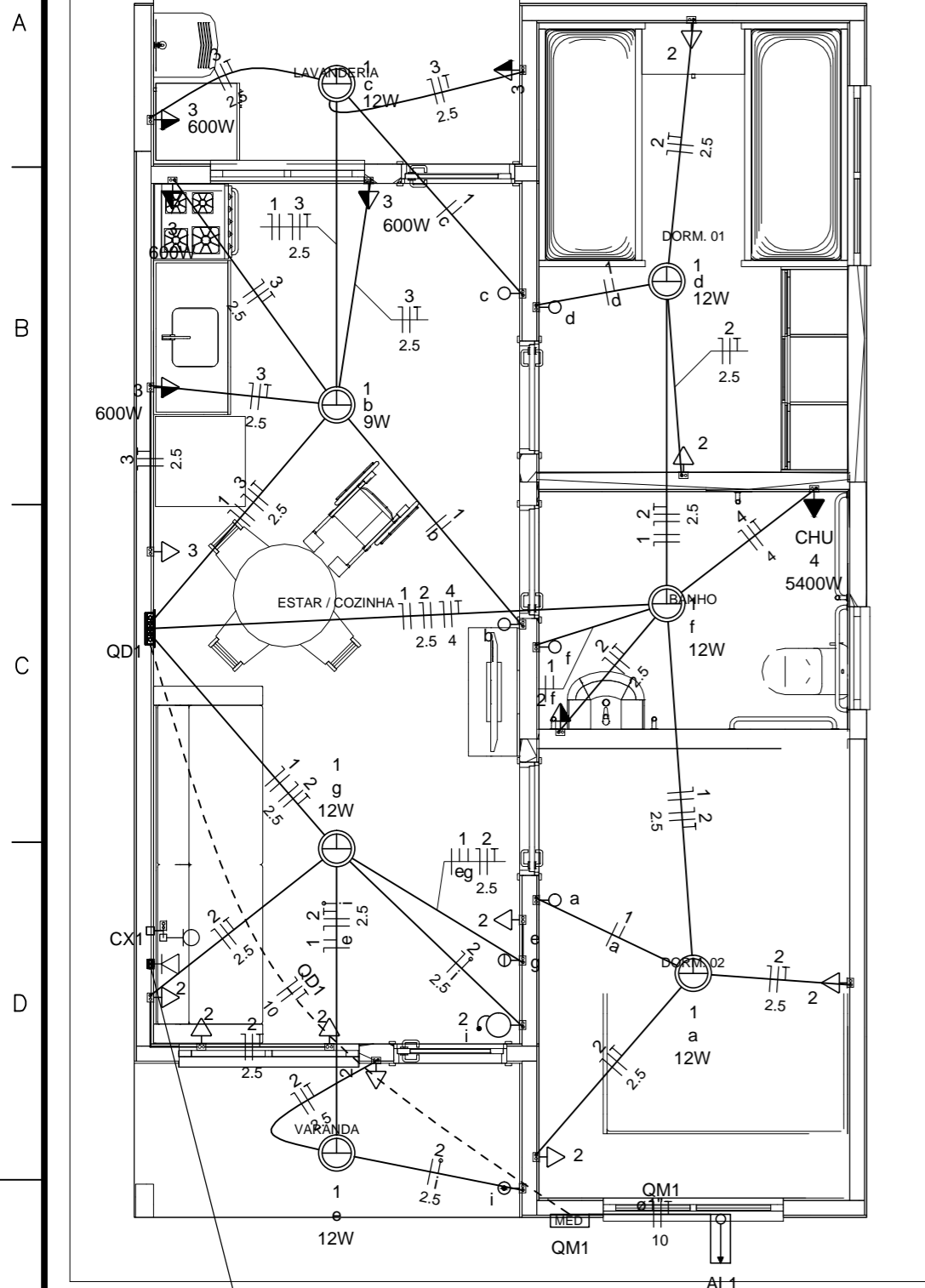

Circuito	Descrição	Esquema	Método de inst.	Tensão (V)	Pot. total. (VA)	Pot. total. (W)	Fases	Pot. - R (W)	Pot. - S (W)	Pot. - T (W)	FCT	FCA	In' (A)	Ip (A)	Seção (mm2)	Ic (A)	Icc (kA)	Disj (A)	dV parc (%)	dV total (%)	Status
QM1		F+N+T	B1	220 V	10716	10281	R	10281	0	0	1.00	1.00	47.3	47.3	10	75.0	3	63	0.19	0.19	OK
TOTAL					10716	10281	R	10281	0	0											

Circuito	Descrição	Esquema	Método de inst.	Tensão (V)	Pot. total. (VA)	Pot. total. (W)	Fases	Pot. - R (W)	Pot. - S (W)	Pot. - T (W)	FCT	FCA	In' (A)	Ip (A)	Seção (mm2)	Ic (A)	Icc (kA)	Disj (A)	dV parc (%)	dV total (%)	Status
QD1		F+N+T	B1	220 V	10716	10281	R	10281	0	0	1.00	1.00	47.3	47.3	10	57.0	3	50	0.63	0.82	OK
TOTAL					10716	10281	R	10281	0	0											

Circuito	Descrição	Esquema	Método de inst.	Tensão (V)	Iluminação (W)			Tomadas (W)			Pot. total. (VA)	Pot. total. (W)	Fases	Pot. - R (W)	Pot. - S (W)	Pot. - T (W)	FCT	FCA	In' (A)	Ip (A)	Seção (mm2)	Ic (A)	Icc (kA)	Disj (A)	dV parc (%)	dV total (%)	Status	
					9	12	0	100	600	5400																		
1	Iluminação	F+N	B1	220 V	1	6					116	81	R	81				1.00	1.00	0.2	0.5	1.5	17.5	3	10	0.02	0.84	OK
2	Tomadas de Uso Geral	F+N+T	B1	220 V				1	10		1111	1000	R	1000				1.00	1.00	2.5	5.1	2.5	24.0	3	10	0.12	0.94	OK
3	Tomadas Coz e Lav	F+N+T	B1	220 V				2	4		2889	2600	R	2600				1.00	1.00	13.1	13.1	2.5	24.0	3	16	0.42	1.24	OK
4	Chuveiro Elétrico	F+N+T	B1	220 V					1		5400	5400	R	5400				1.00	1.00	24.5	24.5	4	32.0	3	25	0.73	1.56	OK
5	Reserva	F+N+T	B1	220 V							600	600	R	600				1.00	1.00	2.7	2.7	1.5	17.5	3	10	0.00	0.00	OK
6	Reserva	F+N+T	B1	220 V							600	600	R	600				1.00	1.00	2.7	2.7	1.5	17.5	3	10	0.00	0.00	OK
TOTAL					1	6	1	12	4	1	10716	10281	R	10281	0	0												

Tipo de carga	Potência instalada (kVA)	Fator de demanda (%)	Demanda (kVA)
Iluminação e TUG's (Casas e apartamentos)	1.23	75.00	0.92
Uso Específico	9.49	100.00	9.49
TOTAL			10.41

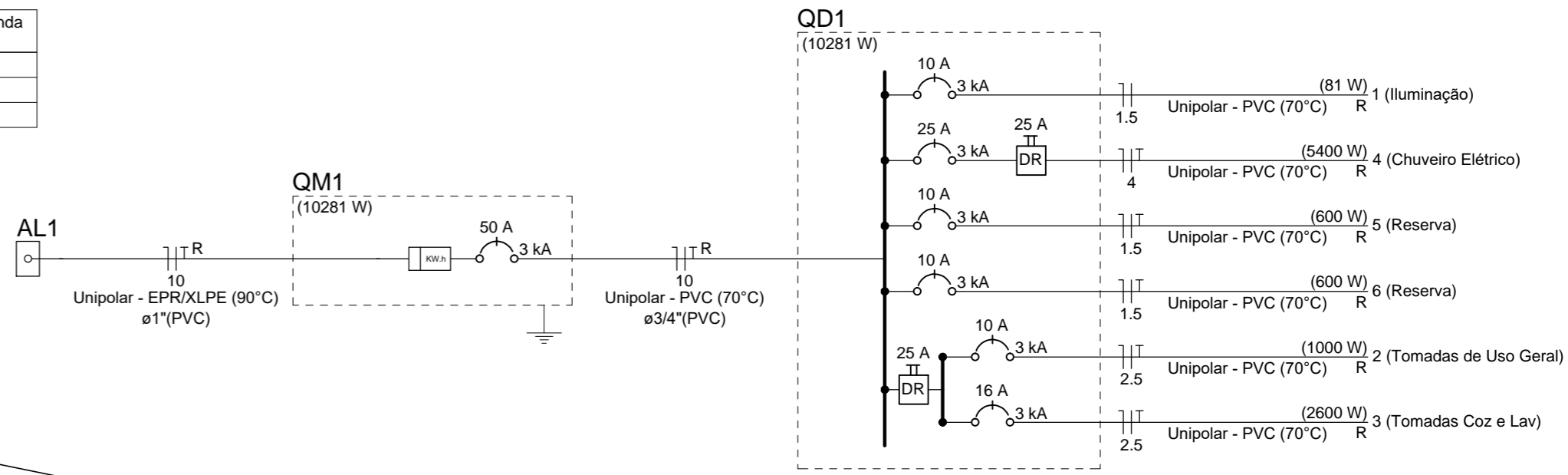

Legenda

- Caixa 2x4" de embutir
- Caixa de passagem
- Entrada de serviço
- Espera para rede lógica a 0,30m do piso
- Interruptor simples 1 tecla - 1,10m do piso
- Interruptor simples 2 teclas - 1,10m do piso
- Lâmpada Led 12W A60
- Lâmpada Led 9W A60
- Ponto de TV a 0,30m do piso
- Pulsador de campainha 1 tecla - 1,10m do piso
- Quadro de distribuição
- Quadro de medição
- Timbre
- Tomada alta a 2,20m do piso
- Tomada baixa a 0,30m do piso
- Tomada média a 1,10m do piso

Legenda de condutos

Elétrica	
—	Direta
—	Teto
—	Alta
—	Baixa
- - -	Piso
Lógica	
- - -	Piso
- - -	TV Cabo
—	Direta

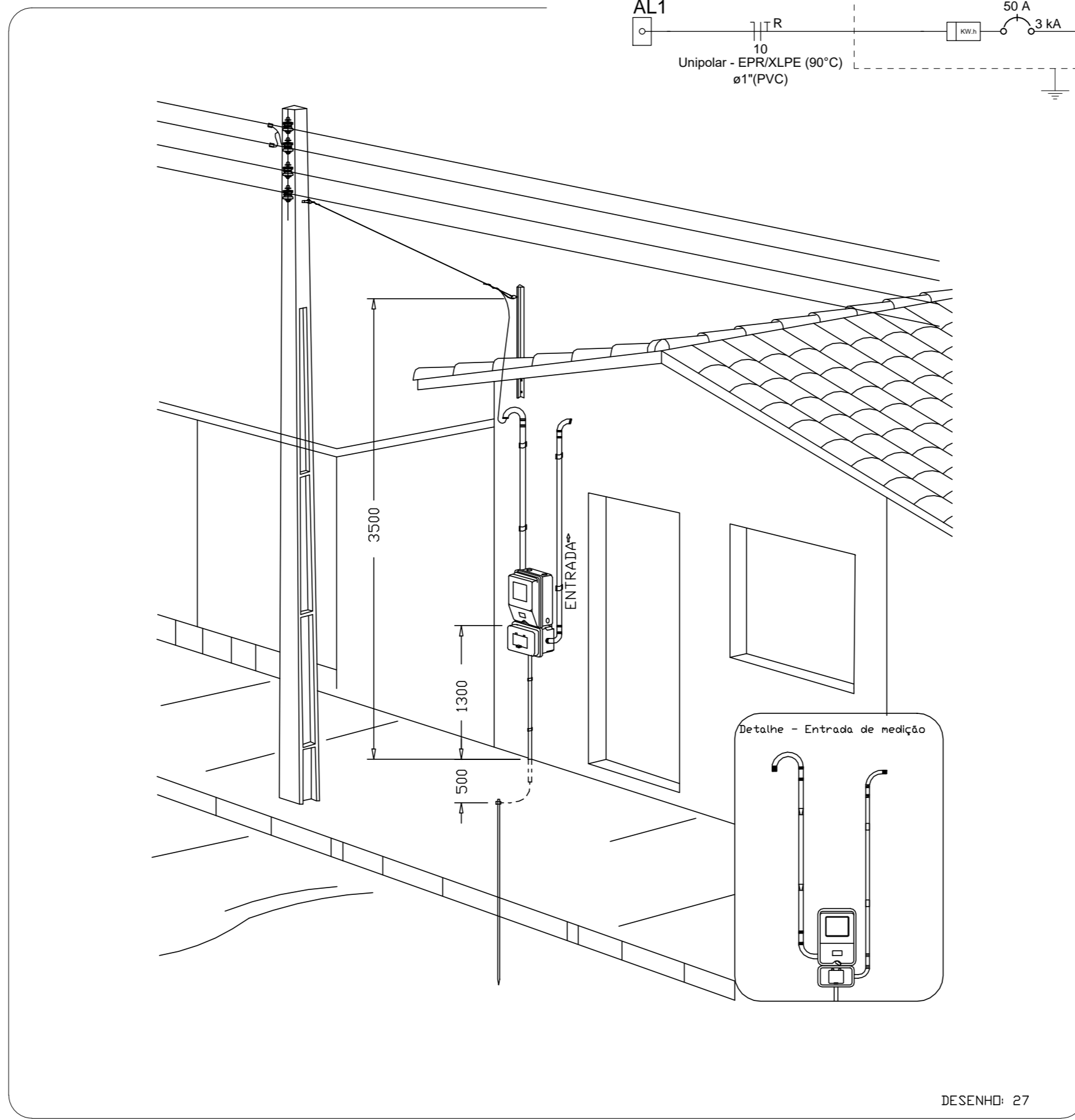

Aérea medição monofásica - Padrão econômico

Gestor	
Resp. tecnico	MATEUS DA ROCHA NASCIMENTO:05635692559
PROJETO ELÉTRICO	Assinado de forma digital por MATEUS DA ROCHA NASCIMENTO:05635692559
Proprietario	PREFEITURA MUNICIPAL DE CURRAL DE DENTRO
Local da Obra	Rua Mato Verde, sn, Bairro Leal - Curral de Dentro-MG
Titulo	DETALHAMENTOS E INSTALAÇÕES
Resp. Técnico	Eng.º Civil Mateus da Rocha Nascimento CREA/BA N.º 051756120-4 VISTO MG 50822
Cadista	Mateus da Rocha Nascimento Cel (77)98888-7551
Escala	INDICADAS
Data	AGOSTO/2025
Folha	01/01



Novo PAC FHNIS Sub50
PROJETO ELÉTRICO

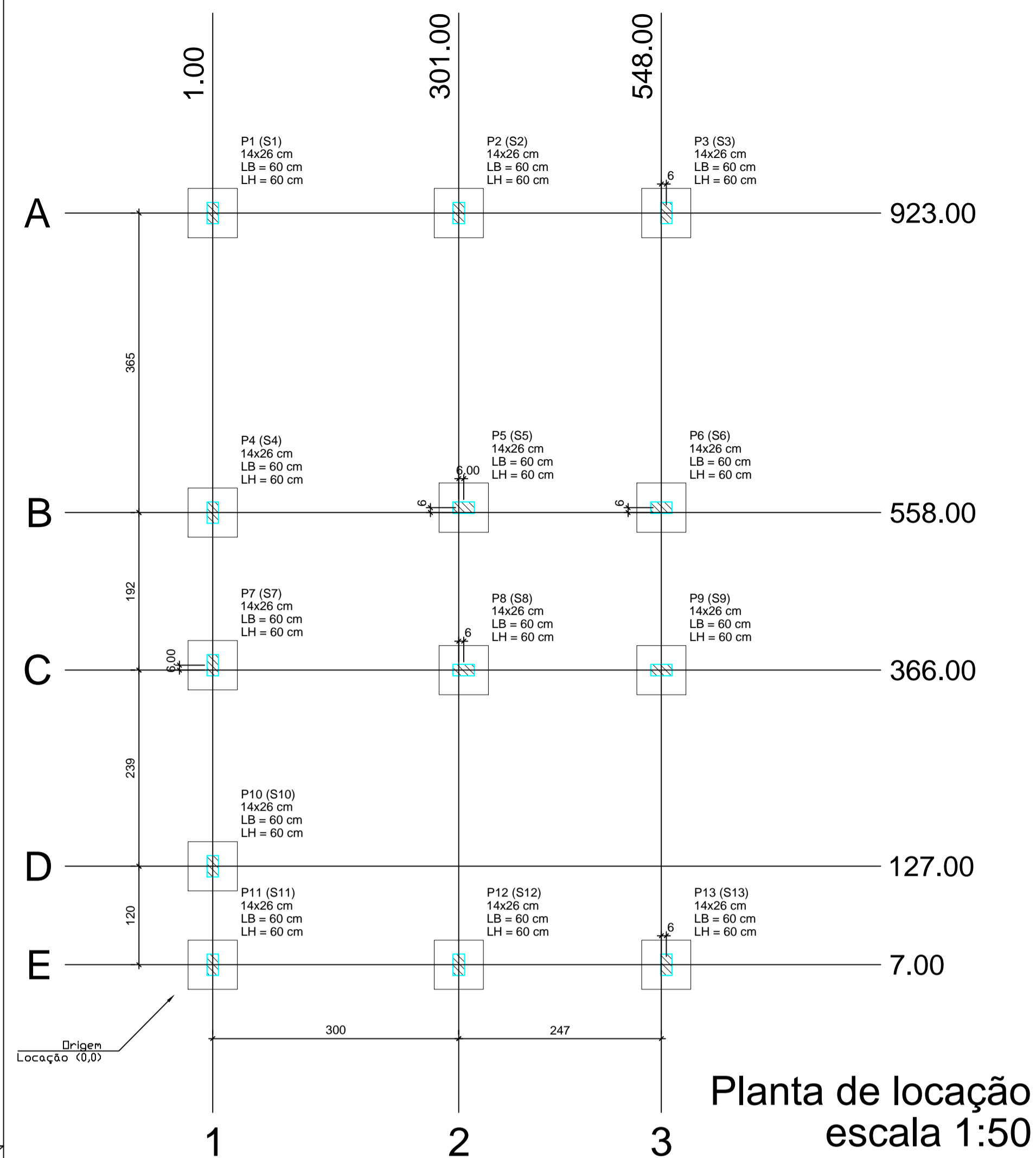

Forma do pavimento Nivel 0 Baldr (Nível -5) escala 1:50

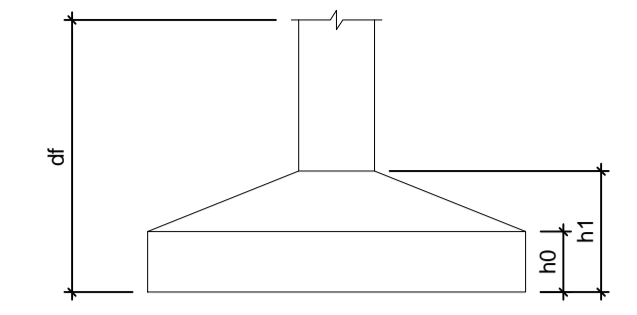
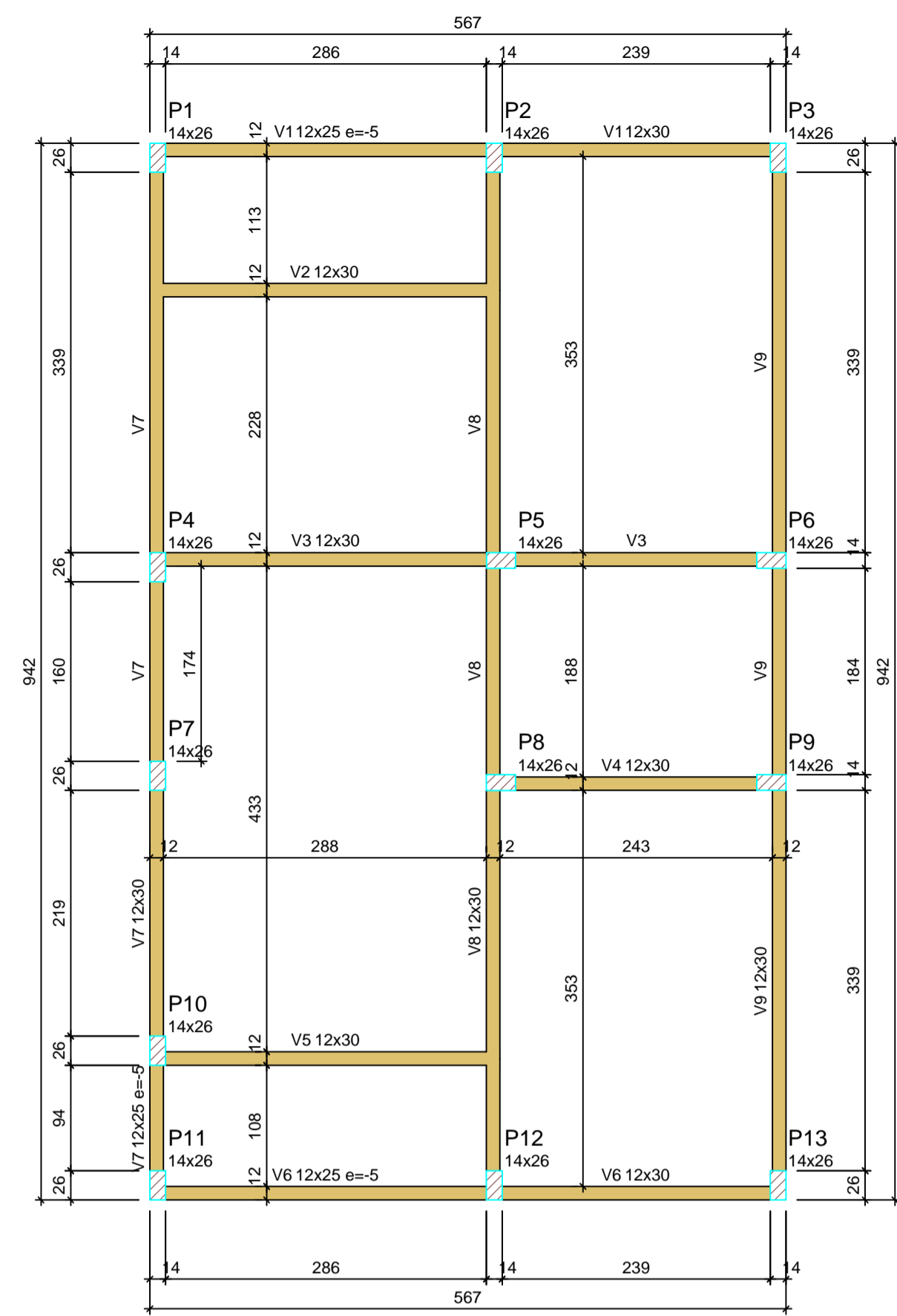

Pilar						Planta de Locação de Fundação				
Nome	Seção (cm)	X (cm)	Y (cm)	Posição	Carga Máx. (tf)	Nome	Lado B (cm)	Lado H (cm)	h1 / hb (cm)	df (cm)
P1	14x26	1.00	923.00	A-1	5.9 S1	60	60	20	20	100
P2	14x26	301.00	923.00	A-2	8.6 S2	60	60	20	20	100
P3	14x26	554.00	923.00	A-3	4.2 S3	60	60	20	20	100
P4	14x26	1.00	558.00	B-1	5.8 S4	60	60	20	20	100
P5	14x26	307.00	558.00	B-2	8.8 S5	60	60	20	20	100
P6	14x26	548.00	558.00	B-3	6.7 S6	60	60	20	20	100
P7	14x26	1.00	372.00	C-1	2.9 S7	60	60	20	20	100
P8	14x26	307.00	372.00	C-2	7.4 S8	60	60	20	20	100
P9	14x26	548.00	372.00	C-3	6.8 S9	60	60	20	20	100
P10	14x26	1.00	127.00	D-1	4.9 S10	60	60	20	20	100
P11	14x26	1.00	7.00	E-1	3.0 S11	60	60	20	20	100
P12	14x26	301.00	7.00	E-2	8.5 S12	60	60	20	20	100
P13	14x26	554.00	7.00	E-3	4.3 S13	60	60	20	20	100

Lajes - NÍVEL 1 TETO					Vigas - NÍVEL 0 BALDRAME				
Nome	Tipo	Altura (cm)	Elevação (cm)	Nível (cm)	Sobrecarga (kgf/m²)	Nome	Seção (cm)	Elevação (cm)	Nível (cm)
L1	Pré-moldada	12	-13	252	582	V1	12x25	-5	-10

Características dos materiais		
fck (MPa)	Ecs (MPa)	Abatimento (cm)
20	21287	10.00

Dimensão máxima do agregado = 19 mm

Nome	Seção (cm)	Elevação (cm)	Nível (cm)
V1	12x30	0	-5
V2	12x30	0	-5
V3	12x30	0	-5
V4	12x30	0	-5
V5	12x30	0	-5
V6	12x25	-5	-10
V7	12x30	0	-5
V8	12x30	0	-5
V9	12x30	0	-5

Nome	Seção (cm)	Elevação (cm)	Nível (cm)
V1	12x25	0	265
V2	12x25	0	265
V3	12x25	0	265
V4	12x25	0	265
V5	12x25	0	265
V6	12x25	0	265
V7	12x25	0	265
V8	12x30	0	265
V9	12x25	0	265

Legenda das vigas e paredes

- Viga
- Viga / Laje chata ou invertida

Legenda dos pilares

- Pilar que morre
- Pilar que passa
- Pilar que nasce
- Pilar com mudança de seção

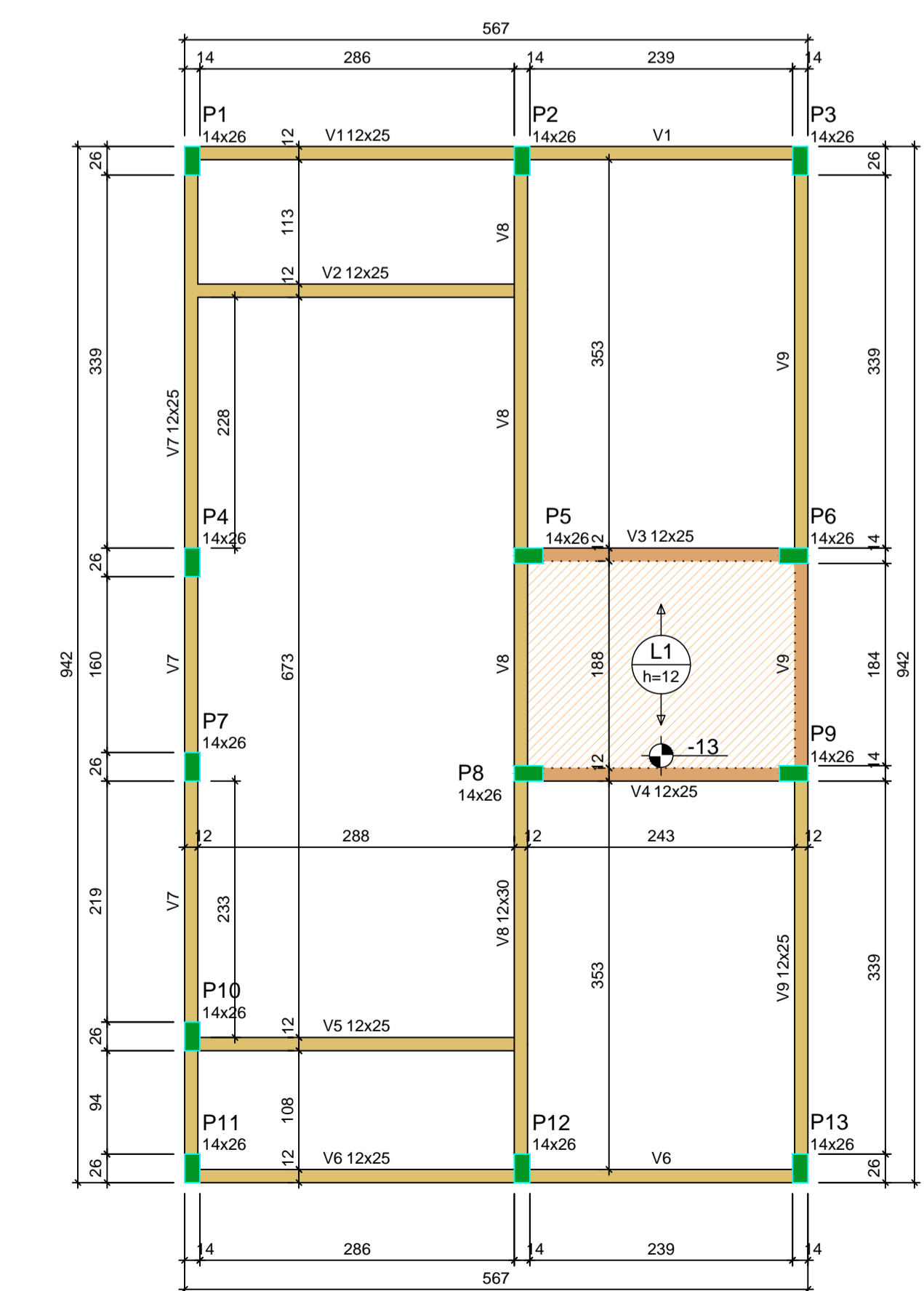

ATENÇÃO:
Prever armaduras de esperas e respectivos pilares de amarração das paredes laterais junto ao telhado (oitão), conforme método construtivo empregado.
Prever eventuais estruturas adicionais de pilares e viga para o telhado, conforme método construtivo empregado.

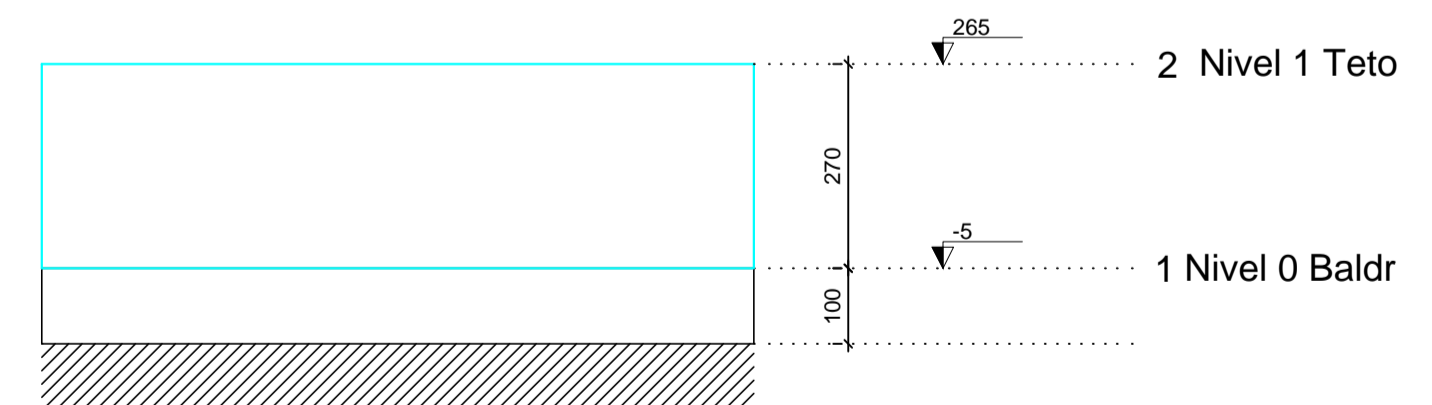

Corte Y-Y Esquemático escala 1:100

Forma do pavimento Nivel 1 Teto (Nível 265) escala 1:50

Gestor

Resp. técnico: **MATEUS DA ROCHA** Assinado de forma digital por MATEUS DA ROCHA NASCIMENTO:05635692559

PROJETO ESTRUTURAL

Novo PAC FHNIS Sub50 PROJETO ESTRUTURAL

Proprietário: PREFEITURA MUNICIPAL DE CURRAL DE DENTRO

Local da Obra: Rua Mato Verde, sn, Bairro Leal – Curral de Dentro–MG

Título: PLANTA DE LOCAÇÃO FUNDAÇÃO PLANTA DE FÓRMAS

Escola INDICADAS

Data AGOSTO/2025

Folha 01/03

Resp. Técnico: Eng.º Civil Mateus da Rocha Nascimento CREA/BA Nº 051756120-4 VISTO MG 50822

Cadista: Mateus da Rocha Nascimento Cel (77)96888-7551

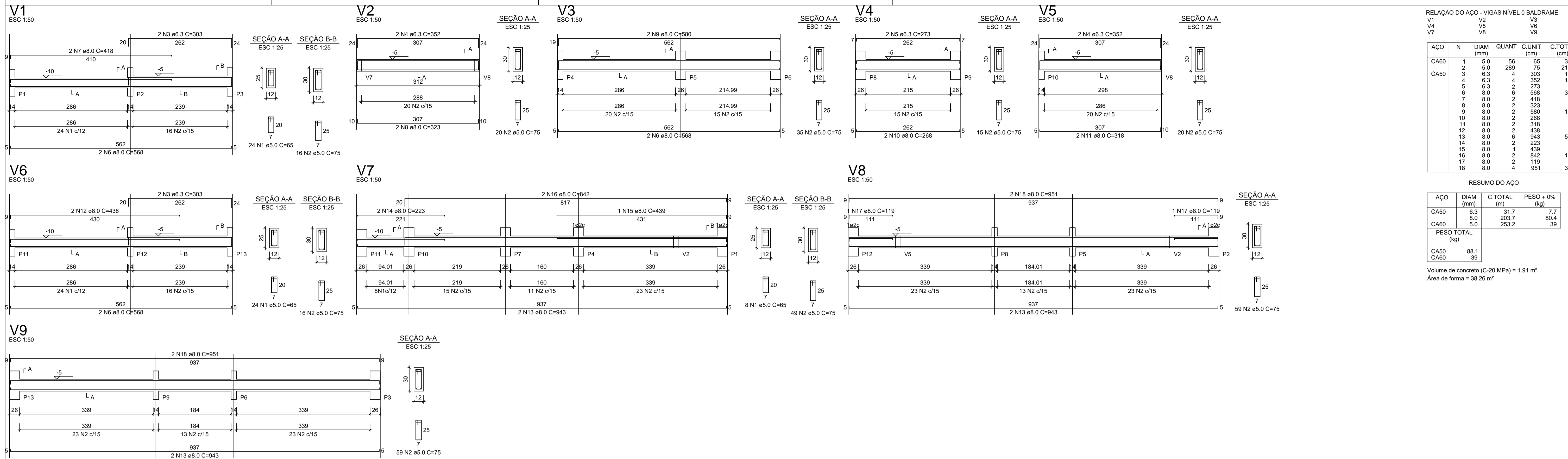

RELAÇÃO DO AÇO - VIGAS NÍVEL 0 BALDRAME

V1	V2	V3			
V4	V5	V6			
V7	V8	V9			
AÇO	N	DIAM (mm)	QUANT	C.UNIT (cm)	C.TOTAL (cm)
CA60	1	5.0	56	65	3640
	2	5.0	289	75	21675
	3	6.3	4	303	1212
	4	6.3	4	352	1408
	5	6.3	2	273	546
	6	8.0	6	568	3408
	7	8.0	2	418	836
	8	8.0	2	323	646
	9	8.0	2	580	1160
	10	8.0	2	268	536
	11	8.0	2	318	636
	12	8.0	2	438	876
	13	8.0	6	943	5658
	14	8.0	2	223	446
	15	8.0	1	439	439
	16	8.0	2	842	1684
	17	8.0	2	119	238
	18	8.0	4	951	3804

RESUMO DO AÇO

AÇO	DIAM (mm)	C.TOTAL (m)	PESO + 0% (kg)
CA50	6.3	31.7	7.7
CA60	8.0	203.7	80.4
	5.0	253.2	39
PESO TOTAL (kg)			
CA50	88.1		
CA60	39		

Volume de concreto (C-20 MPa) = 1.91 m³
 Área de forma = 38.26 m²

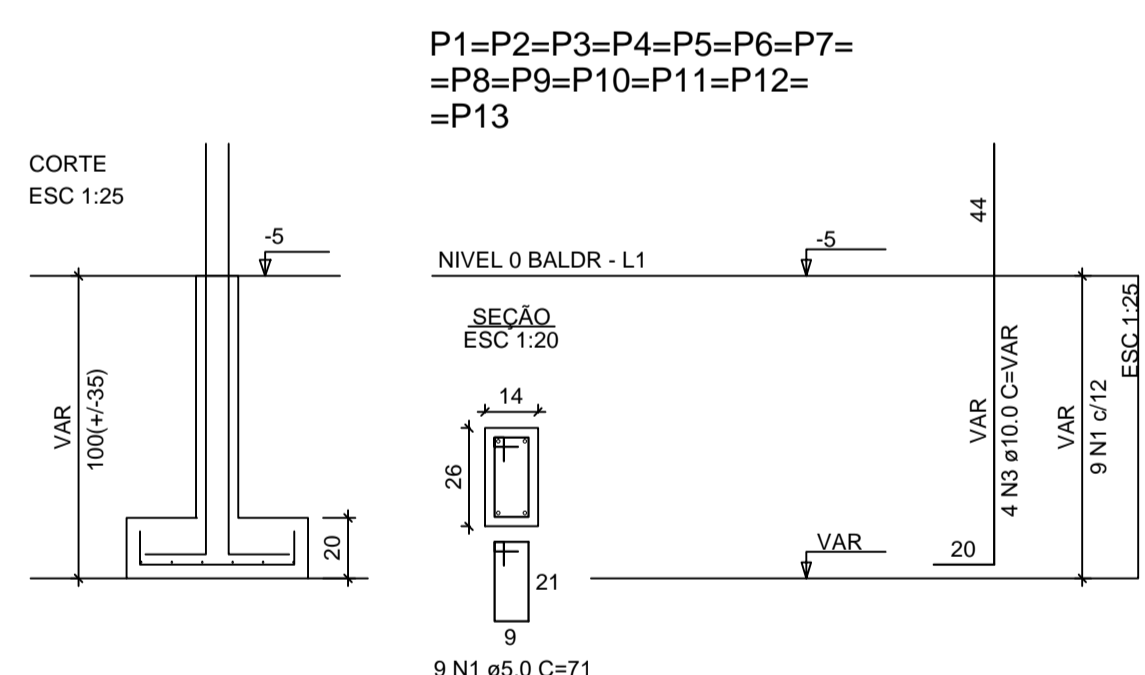
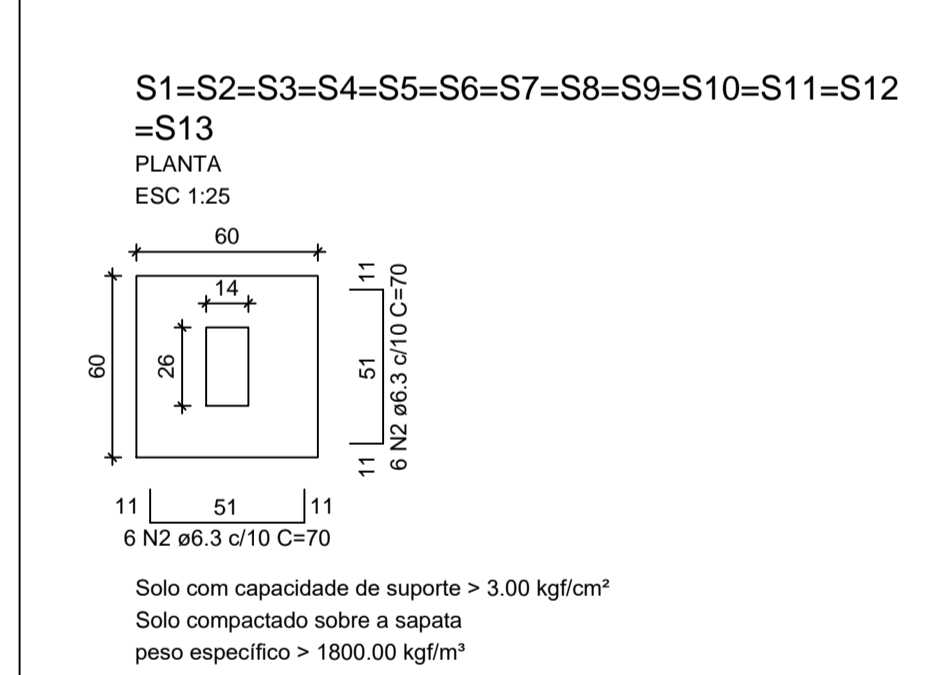

RELAÇÃO DO AÇO - SAPATAS E PILARES DE ARRANQUE - NÍVEL 0 BALDRAME

AÇO	N	DIAM (mm)	QUANT	C.UNIT (cm)	C.TOTAL (cm)
CA60	1	5.0	117	71	8307
CA50	2	6.3	156	70	10920
	3	10.0	52	VAR	VAR

RESUMO DO AÇO

AÇO	DIAM (mm)	C.TOTAL (m)	PESO + 0% (kg)
CA50	6.3	109.2	26.7
	10.0	82.2	50.7
CA60	5.0	83.1	12.8
PESO TOTAL (kg)			
CA50	77.4		
CA60	12.8		

Volume de concreto (C-20 MPa) = 1.41 m³
 Área de forma = 16.64 m²

ATENÇÃO:
 Adotado Classe de Agressividade Ambiental I, conforme NBR 6118/2024, item 7.4.7.6. O responsável técnico deve verificar necessidade de ajustes conforme características locais da obra.

ATENÇÃO:
 Considerando que o segmento de arranque de pilar em contato com o solo é variável conforme cada local e características de obra, e de forma a atender a NBR 6118/2024 item 7.4.7.6 Tab. 7.2 tópico "d" ([...]) No trecho dos pilares em contato com o solo junto aos elementos de fundação, a armadura deve ter cobrimento nominal >= 45mm, para aumento de durabilidade, recomenda-se executar a caixa de arranques na parte em contato com o solo com afastamento maior.

Exemplo: Se o pilar for 14x26, e adotado classe de agressividade ambiental I, cobrimento 2,5cm, é recomendável fazer o trecho de caixa em contato com o solo com 2,0cm a mais em cada face, ou seja, 18x30.

Gestor

Resp. técnico **MATEUS DA ROCHA**
 NASCIMENTO:05635692559

Assinado de forma digital por MATEUS DA ROCHA
 NASCIMENTO:05635692559

PROJETO ESTRUTURAL

Novo PAC FHNIS Sub50
 PROJETO ESTRUTURAL

Proprietário: PREFEITURA MUNICIPAL DE CURRAL DE DENTRO

Local da Obra: Rua Mato Verde, sn, Bairro Leal – Curral de Dentro–MG

Título: PLANTA DE ARMADURAS NÍVEL 0 – BALDRAME

Escola INDICADAS

Data AGOSTO/2025

Folha 02/03

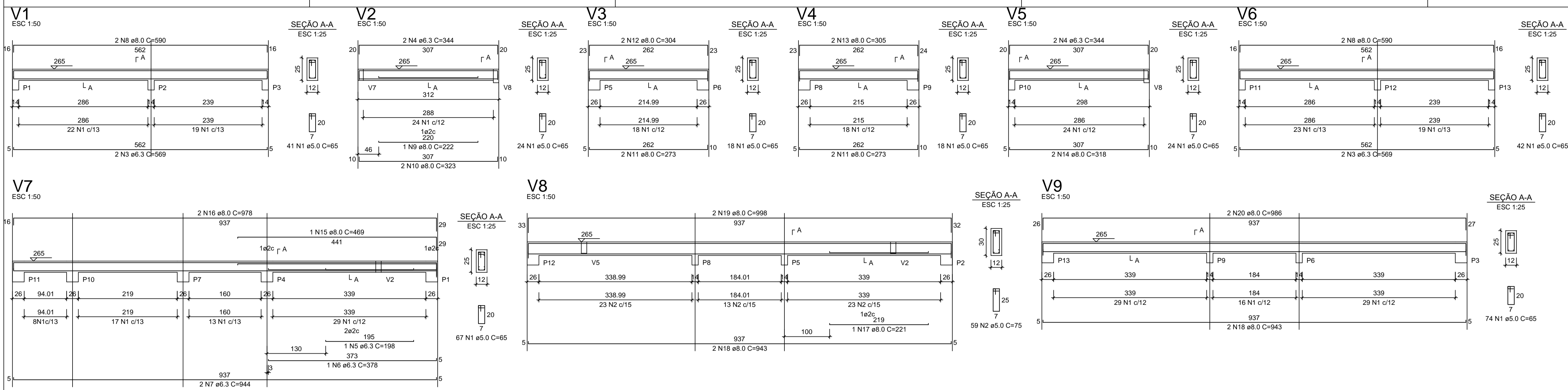

RELAÇÃO DO AÇO - VIGAS NÍVEL 1 TETO

ACO	N	DIAM (mm)	QUANT	C.UNIT (cm)	C.TOTAL (cm)
CA60	1	5.0	308	65	20020
CA50	2	5.0	59	75	4425
	3	6.3	4	569	2276
	4	6.3	4	344	1376
	5	6.3	1	198	198
	6	6.3	1	378	378
	7	6.3	2	344	1888
	8	8.0	4	590	2360
	9	8.0	1	222	222
	10	8.0	2	323	646
	11	8.0	4	273	1092
	12	8.0	2	304	608
	13	8.0	2	305	610
	14	8.0	2	318	636
	15	8.0	1	469	469
	16	8.0	2	978	1956
	17	8.0	1	221	221
	18	8.0	4	943	3772
	19	8.0	2	988	1996
	20	8.0	2	986	1972

RESUMO DO AÇO

ACO	DIAM (mm)	C.TOTAL (m)	PESO + 0% (kg)
CA50	6.3	61.2	15
CA60	8.0	165.6	65.3
CA60	5.0	244.5	37.7

PESO TOTAL (kg)
 CA50 80.3
 CA60 37.7

Volume de concreto (C-20) = 1.78 m³
 Área de forma = 32.67 m²

ATENÇÃO:
 Prever armaduras de esperas e respectivos pilares de amarração das paredes laterais junto ao telhado (oilão), conforme método construtivo empregado.
 Prever eventuais estruturas adicionais de pilares e viga para o telhado, conforme método construtivo empregado.

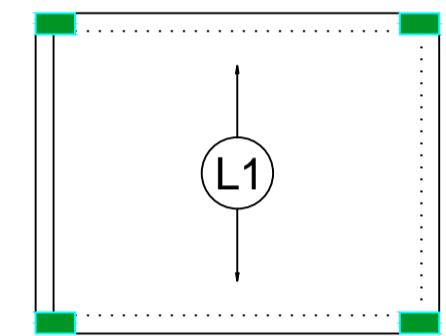

Armação positiva das lajes do pavimento Nivel 1 Teto escala 1:50

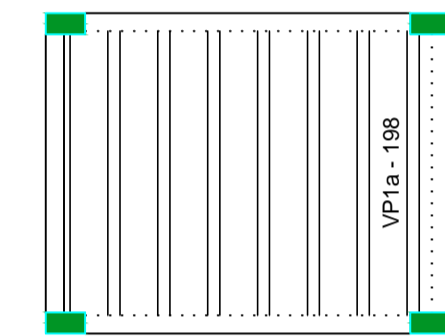

Planta de vigotas pré-moldadas escala 1:50

RELAÇÃO DO AÇO - PILARES NÍVEL 1 TETO

ACO	N	DIAM (mm)	QUANT	C.UNIT (cm)	C.TOTAL (cm)
CA60	1	5.0	299	71	21229
CA50	2	10.0	52	267	13884

RESUMO DO AÇO

ACO	DIAM (mm)	C.TOTAL (m)	PESO + 0% (kg)
CA50	10.0	138.8	85.6
CA60	5.0	212.3	32.7

PESO TOTAL (kg)
 CA50 85.6
 CA60 32.7

Volume de concreto (C-20) = 1.28 m³
 Área de forma = 28.08 m²

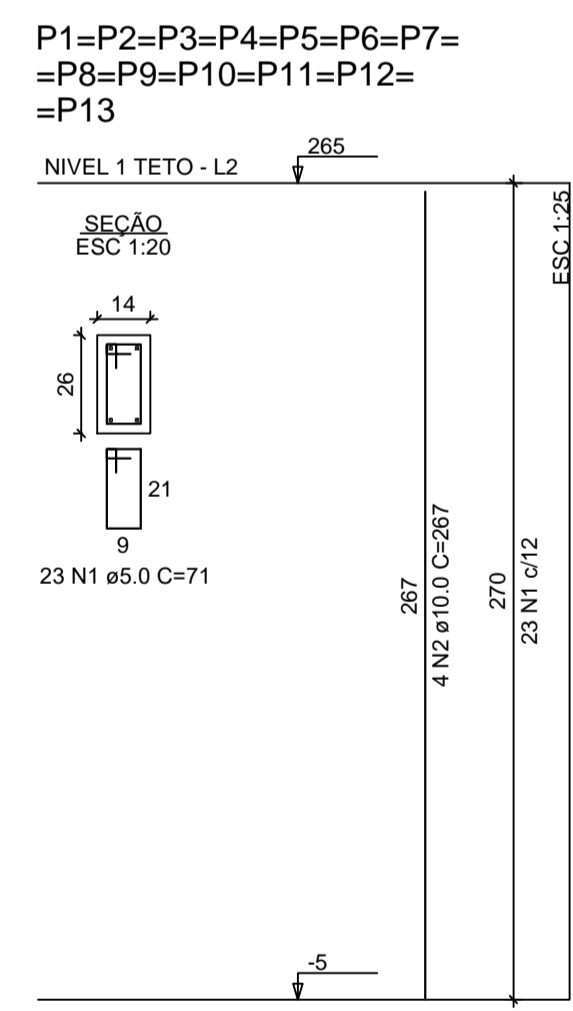

Gestor _____

Resp. tecnico

MATEUS DA ROCHA
 NASCIMENTO: 05/05/1985
 35692559

Assinado de forma digital por MATEUS DA ROCHA
 NASCIMENTO: 05/05/1985
 2559

PROJETO ESTRUTURAL

Novo PAC FHNIS Sub50
 PROJETO ESTRUTURAL

Proprietário PREFEITURA MUNICIPAL DE CURRAL DE DENTRO

Local da Obra Rua Mato Verde, sn, Bairro Leal – Curral de Dentro – MG

Título PLANTA DE ARMADURAS NÍVEL 1 TETO

Escola INDICADAS

Data AGOSTO/2025

Folha 03/03

Resp. Técnico Eng.º Civil Mateus da Rocha Nascimento CREA/BA Nº 051756120-4 VISTO MG 50822

Cadista Mateus da Rocha Nascimento Cel (77)98888-7551

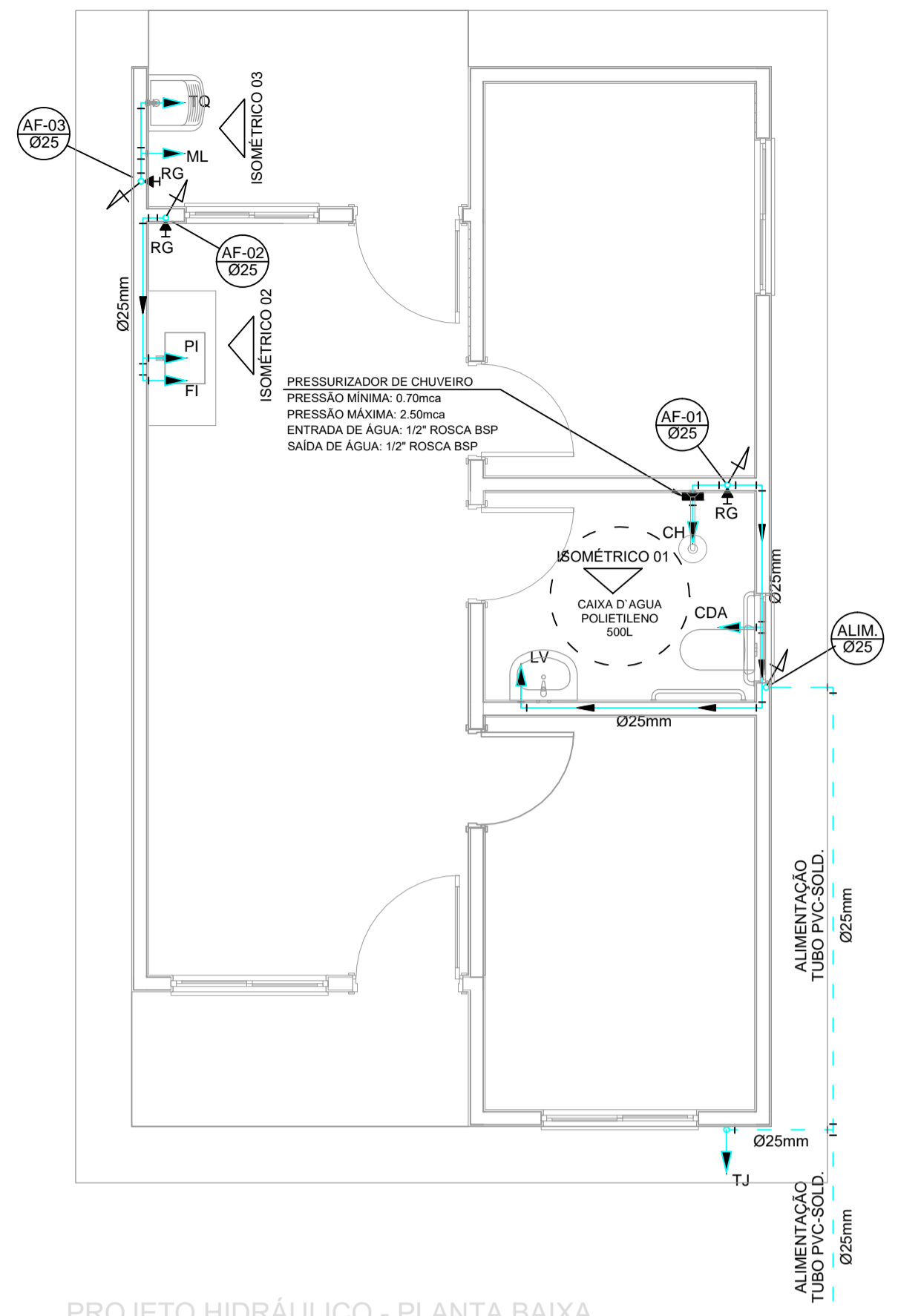

PROJETO HIDRÁULICO - PLANTA BAIXA
ESCALA 1:50

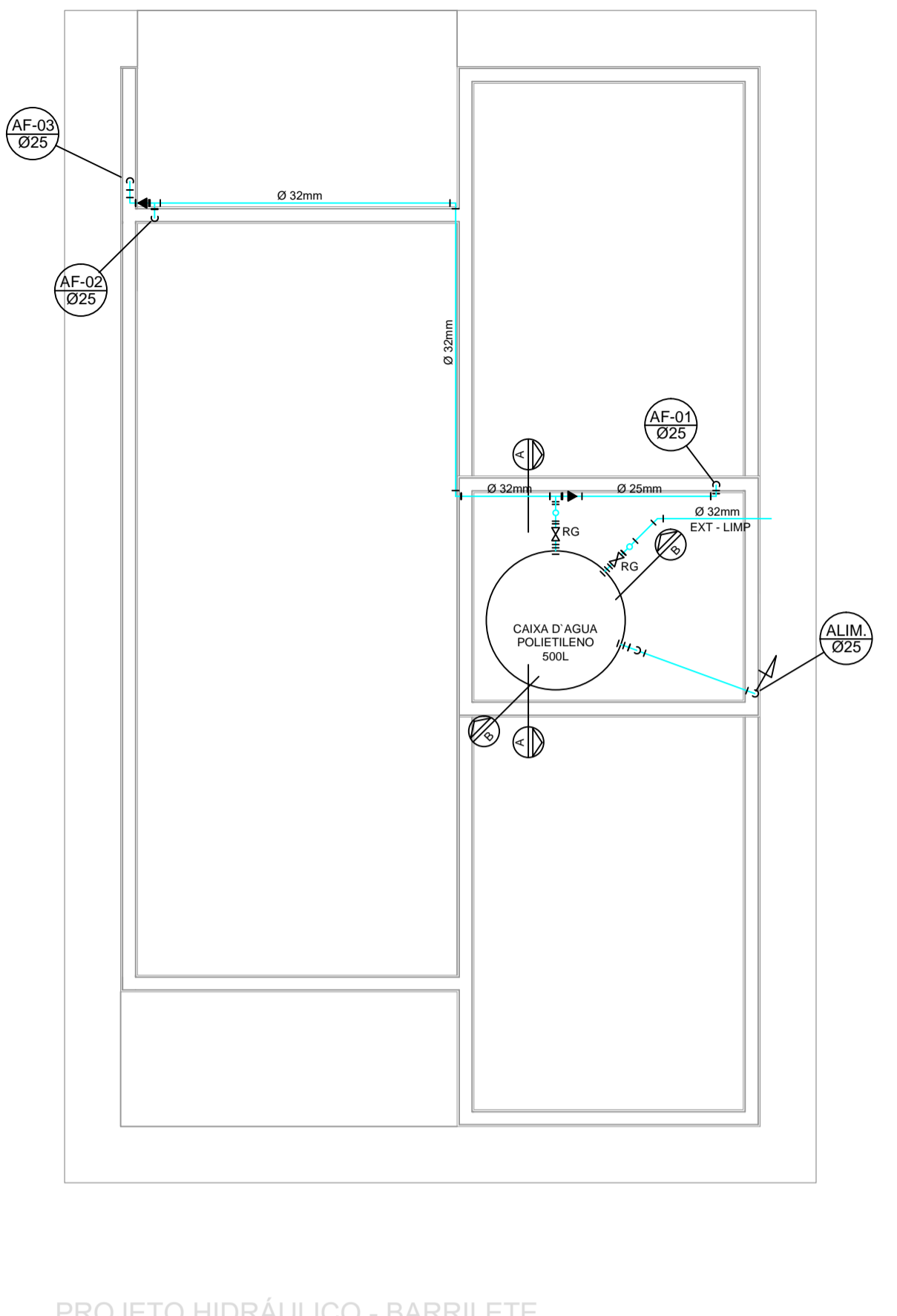

PROJETO HIDRÁULICO - BARRILETE
ESCALA 1:50

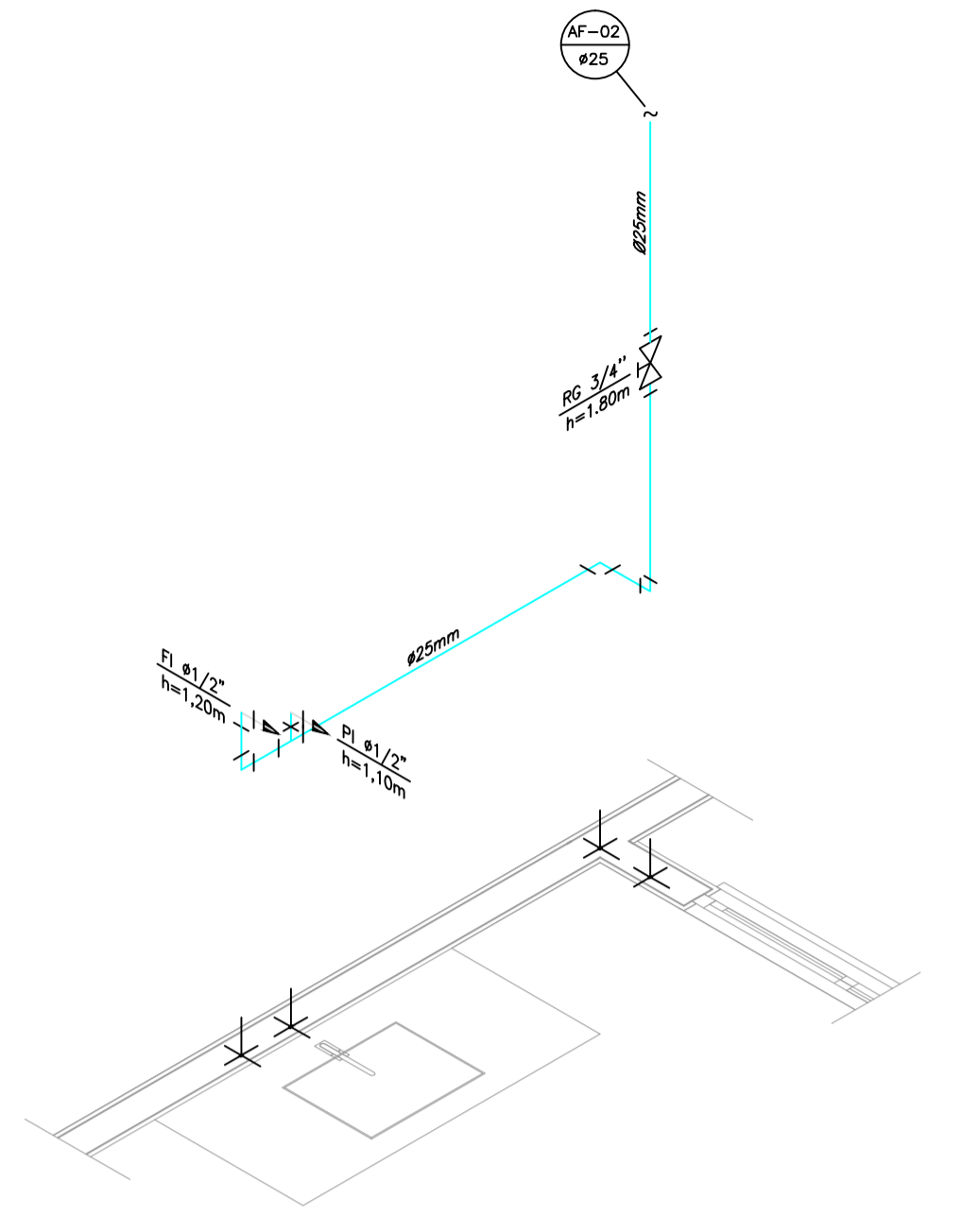

DETALHE ISOMÉTRICO - 02
ESCALA 1:25

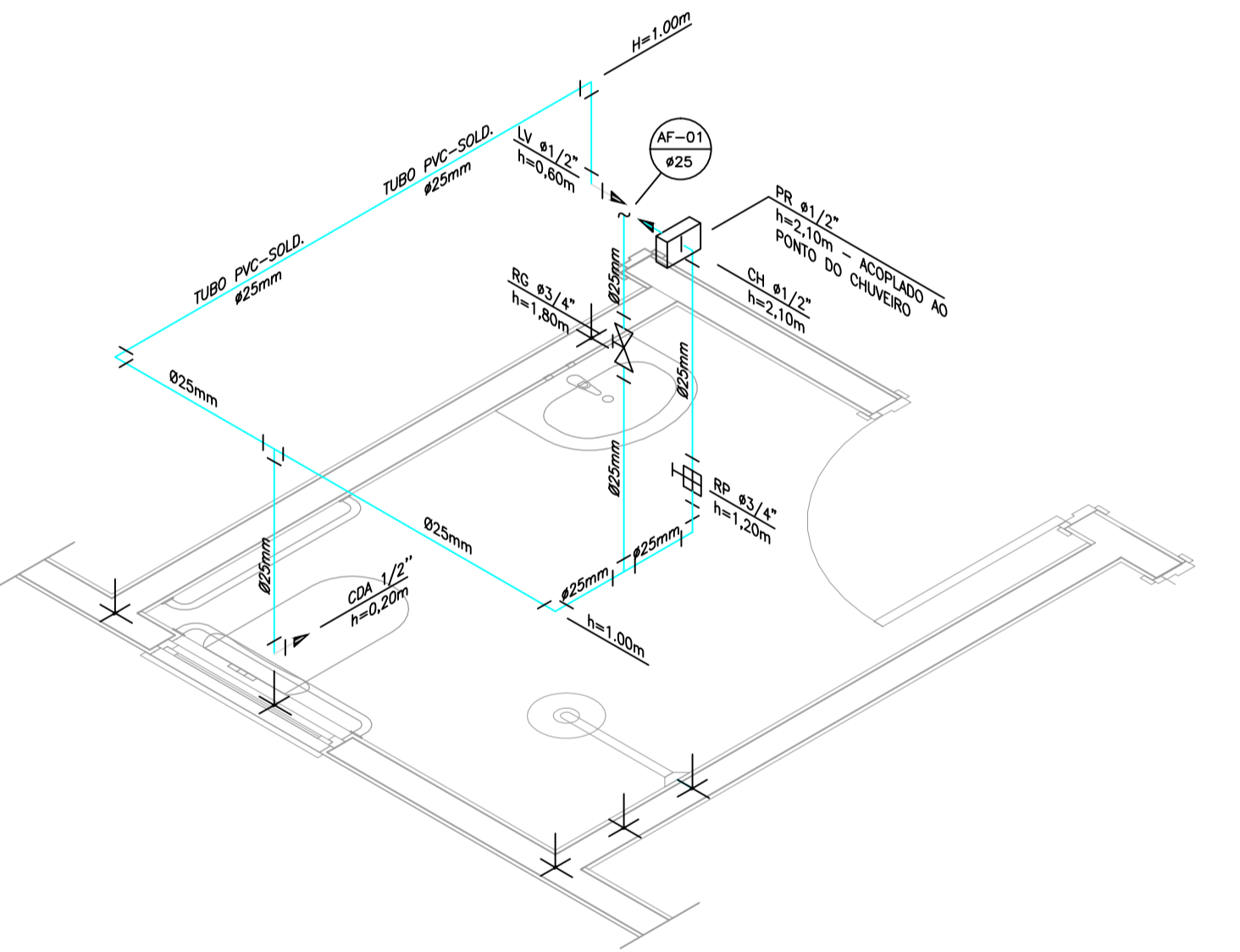

DETALHE ISOMÉTRICO - 01
ESCALA 1:25

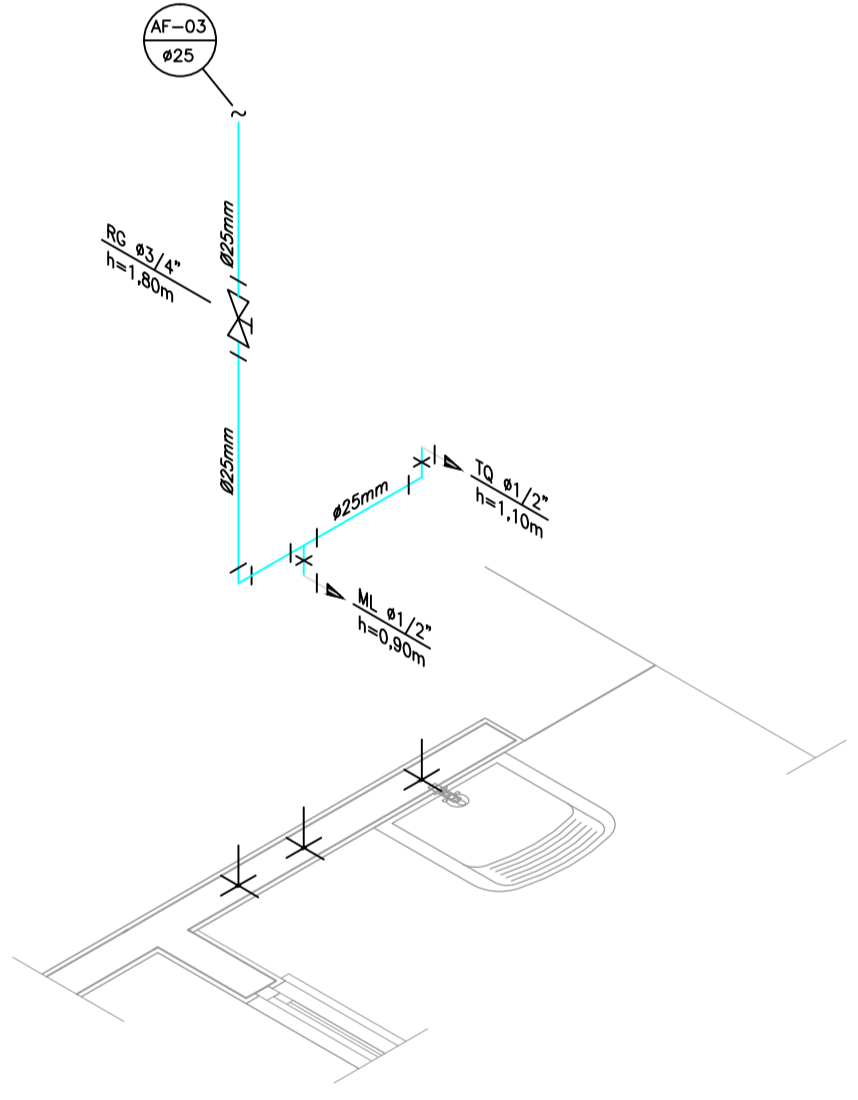

DETALHE ISOMÉTRICO - 03
ESCALA 1:25

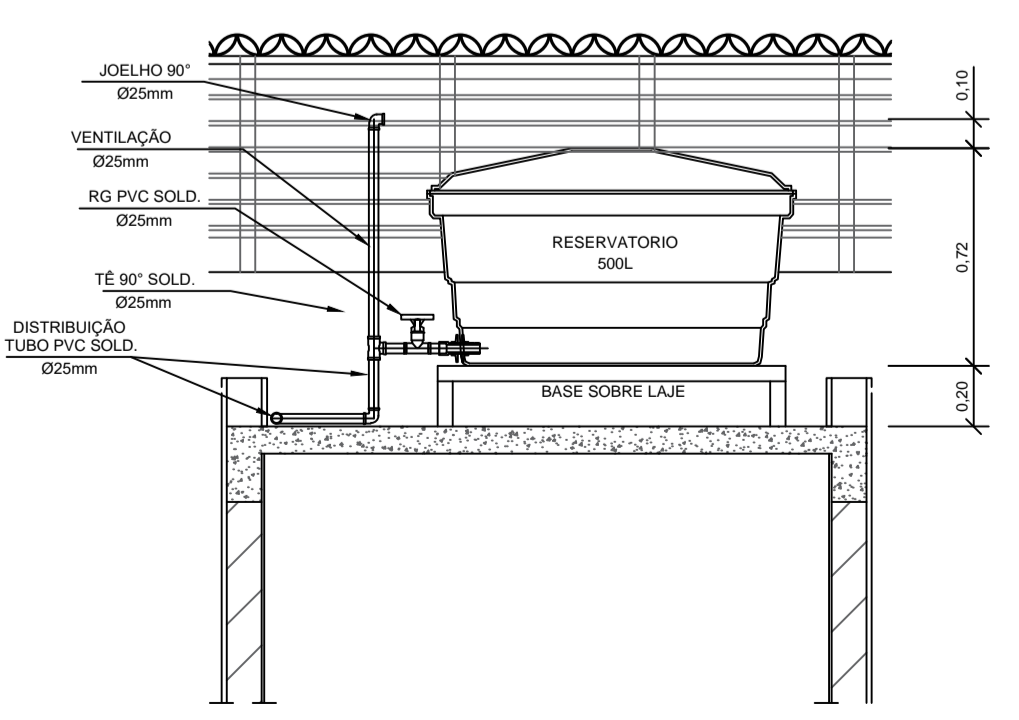

CORTE A-A
ESCALA 1:25

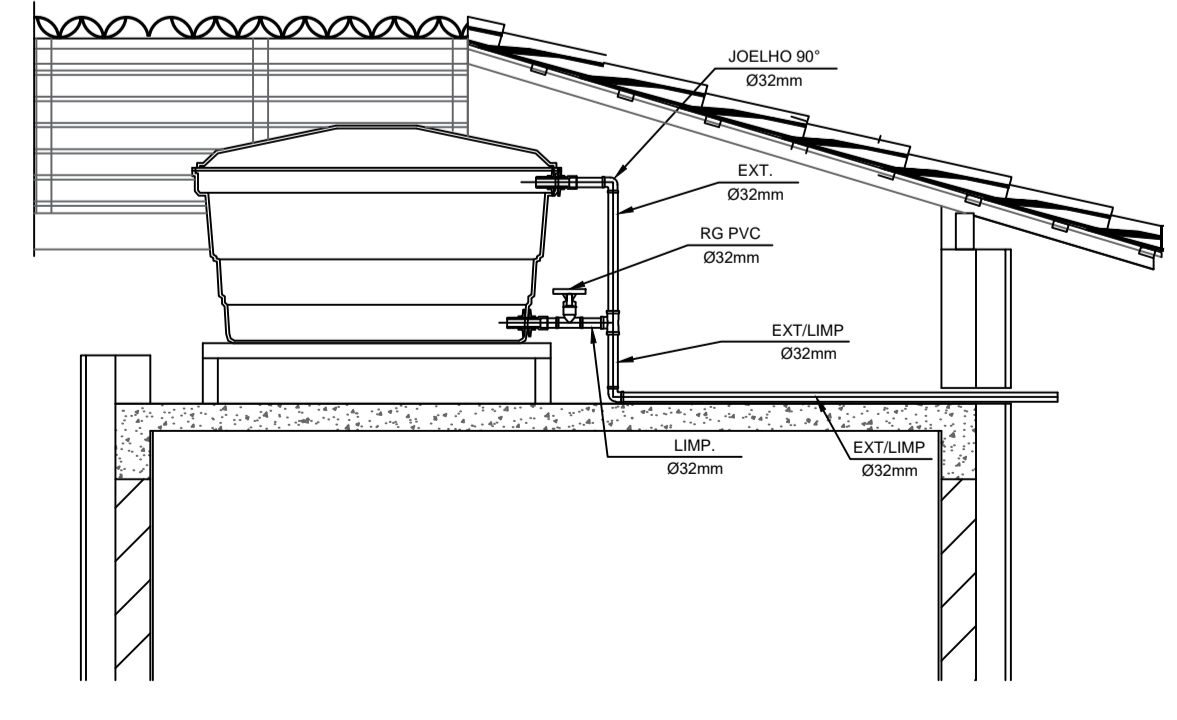

CORTE B-B
ESCALA 1:25

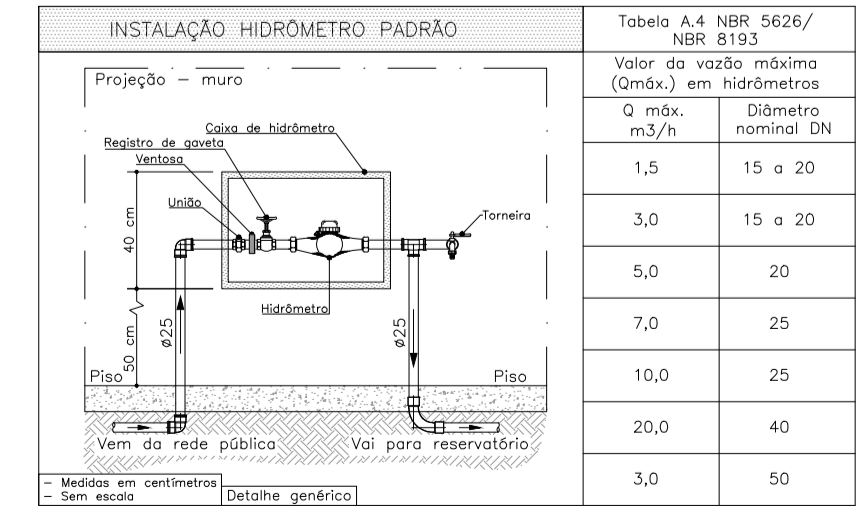

DETALHE 01 - CAVALETE HIDRÁULICO
ESCALA 1:50

Q. máx. m ³ /h	Diâmetro nominal DN
1,5	15 a 20
3,0	15 a 20
5,0	20
7,0	25
10,0	25
50	1,5"
20,0	40
3,0	50

NOTAS

- NOTAS GERAIS:**
- 1.0 - As instalações de água fria deverão obedecer as normas da ABNT: NBR 5626/2020 e atender as exigências técnicas mínimas de higiene, segurança, economia e conforto dos usuários.
 - 2.0 - Foi projetado um sistema de alimentação de forma indireta abastecida pela rede da concessionária que contará com um reservatório capacidade de 500L. O sistema de alimentação deverá ser instalado de modo a manter a vazão máxima do tubo alimentador da concessionária considerando sua seção plena (sem derivações que possam alterar a vazão de chegada da concessionária).
 - 3.0 - Deverão ser utilizados nos pontos de saída dos sub-ramais conexões (tais como: joelhos, luvas ou tes onde indicadas) da série azul com bucha de latão nas bitolas conforme dimensionadas em projeto.
 - 4.0 - Foi adotado o uso de caixa de descarga acoplada em todo projeto.
 - 5.0 - QUANTO AOS TUBOS E CONEXÕES:
 - 5.1 - Tubos e conexões em PVC-SOLDÁVEL.
 - 5.1.1 - Foram considerados tubos e conexões em pvc-soldável da marca TIGRE ou similar, em todo o projeto exceto onde indicado.
 - 5.1.2 - Todos os diâmetros estão em milímetros conforme projeto exceto onde indicado.
 - 5.1.3 - Deverão ser utilizados metais sem acabamentos em lugares como barrilete e caixa de registro da marca DECA modelo 1502 B ou similar da FABRIMAR.
 - 5.1.4.1 - MODO DE SOLDAGEM:
 - a - Verificar se a bolsa da conexão e a ponta dos tubos a ligar estão perfeitamente limpas e por meio de uma lixa N°100 tirar o brilho das superfícies a serem soldadas, com o objetivo de melhorar a condição de ataque do adesivo.
 - b - Limpar as superfícies ligadas com solução limpadora eliminando as impurezas e gorduras que poderão impedir a posterior ação do adesivo.
 - c - Proceder a distribuição uniforme do adesivo nas superfícies tratadas. Aplicar o adesivo primeiro na bolsa e, depois, na ponta.
 - d - O adesivo não deve ser aplicado em excesso, pois tratando-se de um solvente ele origina um processo de dissolução do material. O adesivo não serve para preencher espaços ou fechar furos.
 - e - Encaixar as extremidades e remover o excesso de adesivo.
 - f - Observar que o encaixe seja bastante justo (quase impraticável sem o adesivo) pois sem pressão não se estabelece a soldagem. Aguarde o tempo de soldagem de 12 horas, no mínimo, para colocar a rede em carga (pressão).
 - 5.1.4.2 - QUANTO A EXECUÇÃO DAS JUNTAS-SOLDAS:
 - 5.1.4.3 - LISTA DE MATERIAS:
 - a - Lixa de pano N°100
 - b - Arco de serra
 - c - Lima
 - d - Estopa branca
 - e - Solução limpadora
 - f - Adesivo plástico
 - g - Fita veda rosca (para os pontos em contatos com rosca)
 - 5.1.5 - Instale sempre tubos e conexões de uma mesma marca, dessa forma evitaremos problemas de folgas ou dificuldade de encaixe que poderão surgir.
 - 5.2 - Os diâmetros dos tubos e conexões de pvc-soldável correspondem aos diâmetros externos, dessa forma os tubos em pvc-soldável correspondem em polegadas aos diâmetros abaixo relacionados:

PVC-SOLDÁVEL (mm)	PVC-ROSCÁVEL (Ø)	FERRO GALVANIZADO (Ø)
20	1/2"	1/2"
25	3/4"	3/4"
32	1"	1"
40	1,1/4"	1,1/4"
50	1,1/2"	1,1/2"
60	2"	2"
 - 5.3 - Ao realizar a junção do tubo em pvc-soldável e tubos em pvc-roscável, deverá ser realizado com o uso de adaptador liso e rosca.
 - 5.4 - Não é permitido em hipótese alguma o uso de aquecimento para a fabricação de bolsas ou curvas devendo ser utilizado as conexões apropriadas como: luva simples, luva de correr e curvas conforme necessário.
 - 5.5 - Todas as cotas estão em metros.

LEGENDA

- AF Coluna de Água Fria
- ALIM. Tubulação de Alimentação
- DIST. Tubulação de Distribuição
- T.B. Torneira de Boia
- LV Ponto de água para lavatório
- CDA Ponto de água para Caixa de descarga acoplada
- TS Ponto de água
- TL Ponto de água para torneira de limpeza
- TJ Ponto de água para torneira de jardim
- PR Pressurizador (acoplado ao ponto do chuveiro)
- RG Registro de Gaveta
- DN/Ø Diâmetro nominal das peças
- 1/2" Luva L.R.A. com bucha de latão 25x1/2"
- 3/4" Joelho L.R.A. com bucha de latão 25x1/2"
- Prumada que desce
- Prumada que sobe
- Bucha de Redução
- Nomenclatura da tubulação
- Numeração da tubulação
- Diâmetro da tubulação
- Tubulação de água fria pela parede ou teto
- - - - Tubulação de água fria pelo piso

OBSERVAÇÕES

ATENÇÃO:
Exemplo de projeto Hidrosanitário para edificações do Novo PAC FHNIS Sub50 - Portaria 1416 / 2023.
Uso facultado, desde que revisado por responsável técnico, com a devida emissão de ART/RRT/TRT, e adequado às particularidades de cada obra.

Gestor _____

Resp. técnico **MATEUS DA ROCHA**
NASCIMENTO: 05/06/1995
635692559

Assinado de forma digital por MATEUS DA ROCHA
NASCIMENTO: 05/06/1995
635692559

PROJETO HIDRÁULICO

Novo PAC FHNIS Sub50 PROJETO HIDRÁULICO

Proprietário **PREFEITURA MUNICIPAL DE CURRAL DE DENTRO**

Local da Obra **Rua Mato Verde, sn, Bairro Leal - Curral de Dentro-MG**

Título **PLANTA BAIXA DETALHAMENTOS**

Resp. Técnico **Eng.º Civil Mateus da Rocha Nascimento**
CREA/BA Nº 051756120-4 VÍTO MG 50822

Cadista **Mateus da Rocha Nascimento**
Cel (77)98888-7551

Escala **INDICADAS**

Data **AGOSTO/2025**

Folha **01/01**

841x594mm

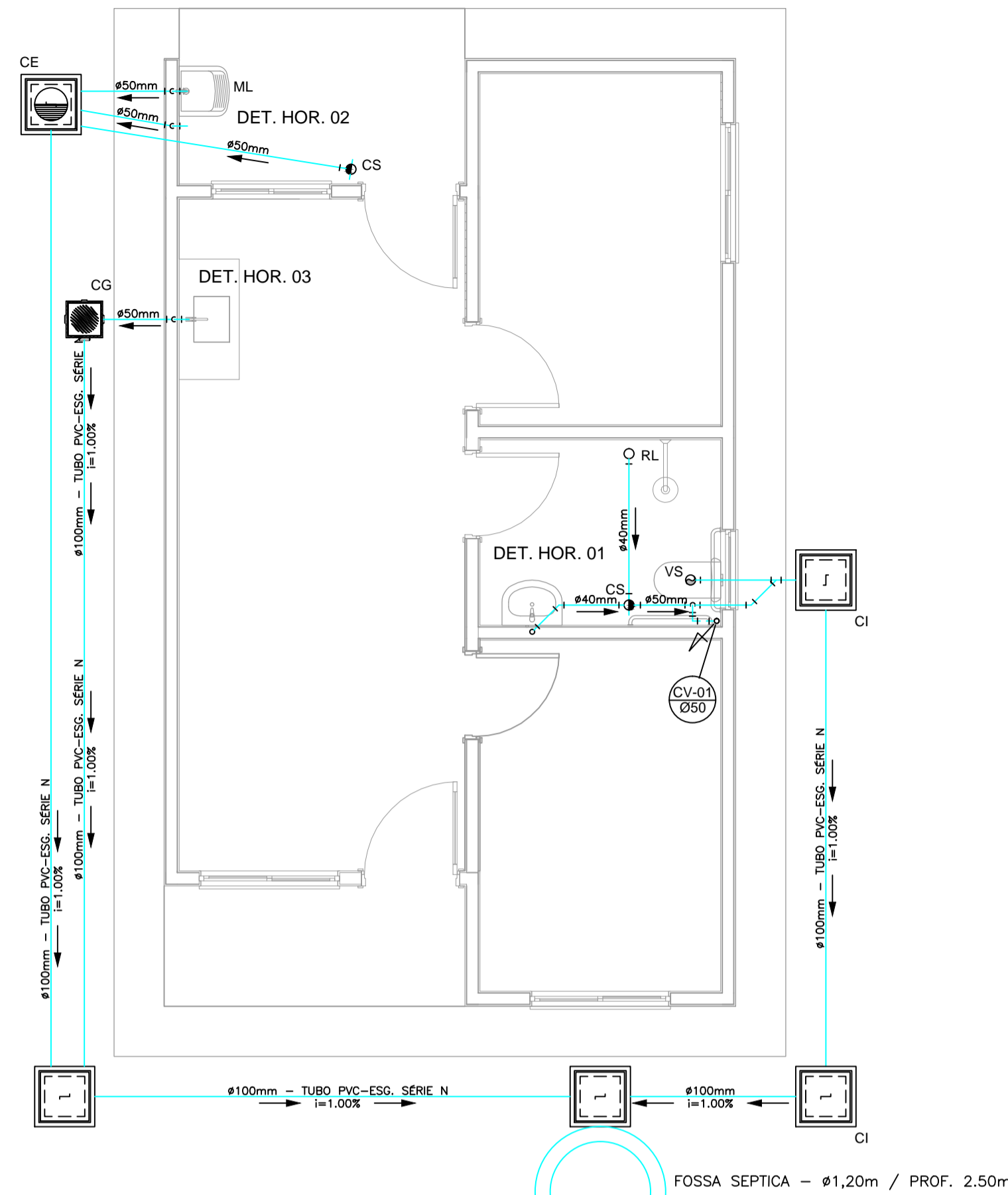

OBS.: O SUMIDOURO FOI PROJETADO PARA TERRENOS COM TIPOLOGIA PREDOMINANTEMENTE SILTE-ARENOSOS, TENDO UMA TAXA DE PERCOLAÇÃO ESTIMADA DE 75 L X M² X DIA. PARA DETERMINAÇÃO DAS DIMENSÕES EXATAS DO SISTEMA DE SUMIDOURO A SER EXECUTADO, DEVERÁ SER EFETUADO ENSAIO DE PERCOLAÇÃO CONFORME AS ORIENTAÇÕES DA NBR 17076/2024 E TODO O SISTEMA DEVERÁ TER SUAS DIMENSÕES REVISADAS PARA ADEQUAÇÃO A LOCALIDADE DE IMPLANTAÇÃO.

FOSSA SEPTICA - Ø1,20m / PROF. 2.50m

SUMIDOURO - Ø1,20m / PROF. 2.00m

PROJETO SANITÁRIO - PLANTA BAIXA
ESCALA 1:50

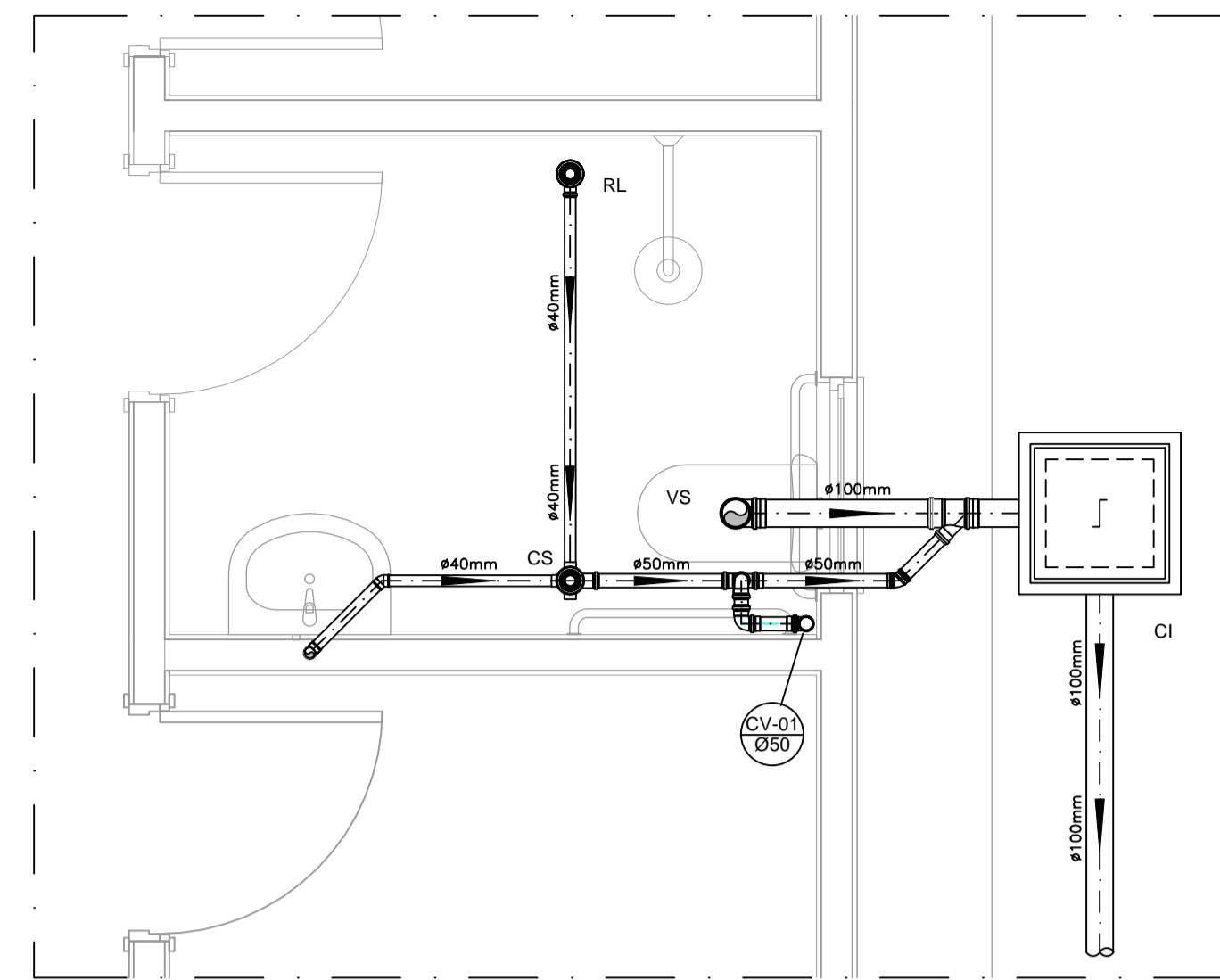

DETALHE HORIZONTAL - 01
ESCALA 1:25

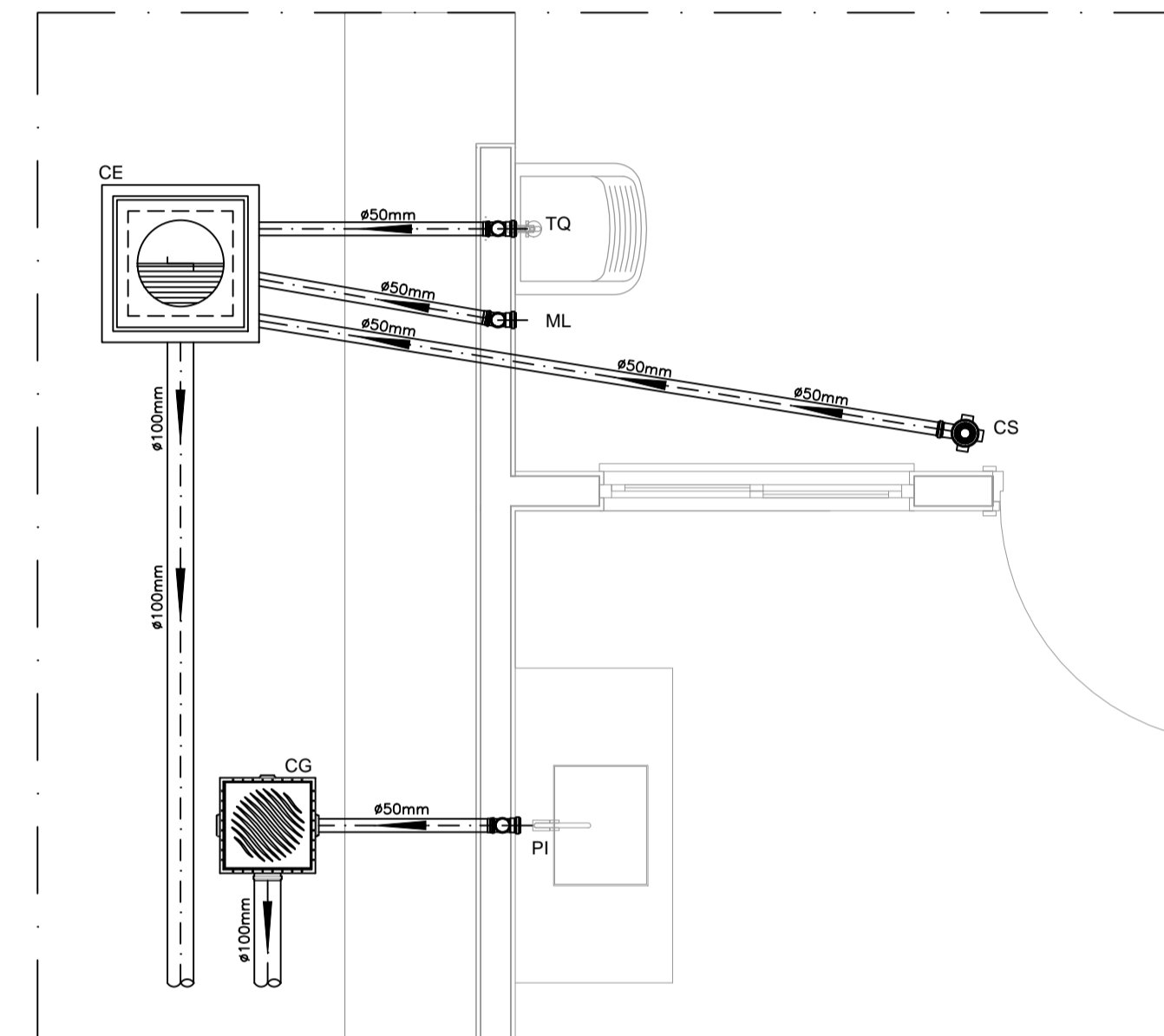

DETALHE HORIZONTAL - 02 E 03
ESCALA 1:25

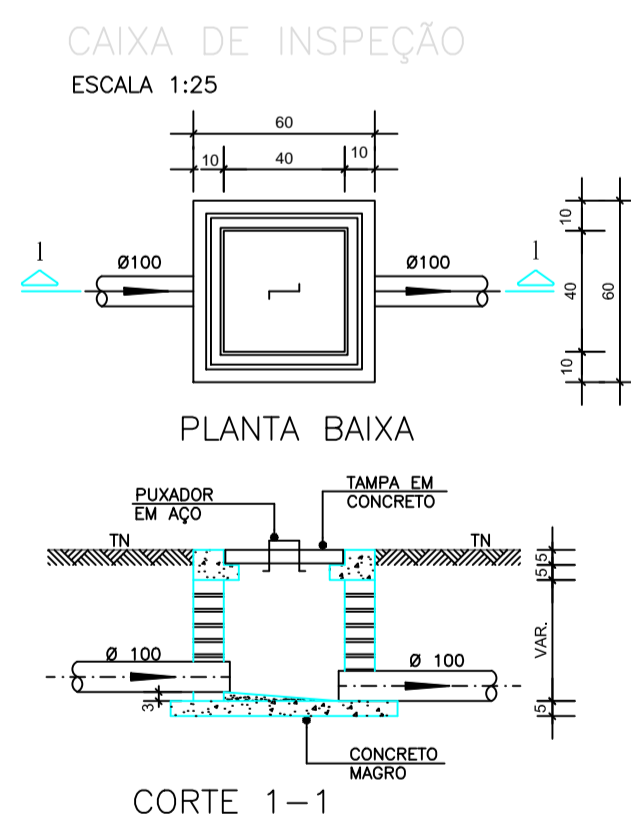

CAIXA DE INSPEÇÃO
ESCALA 1:25

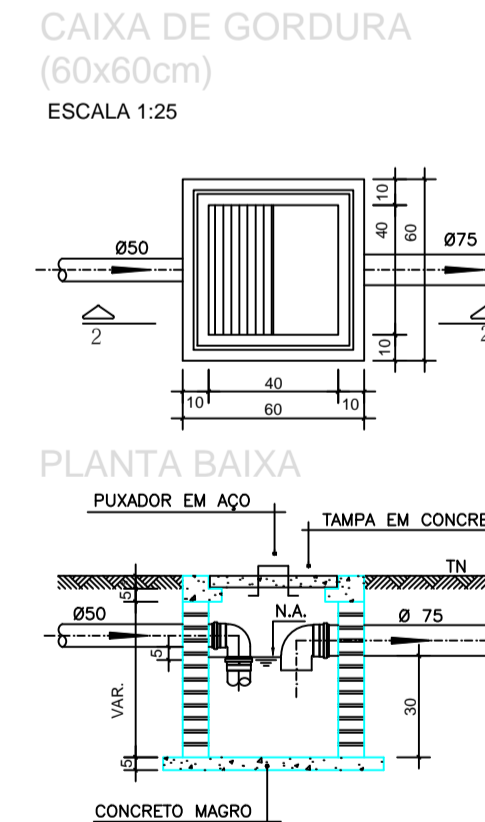

CAIXA DE GORDURA (60x60cm)
ESCALA 1:25

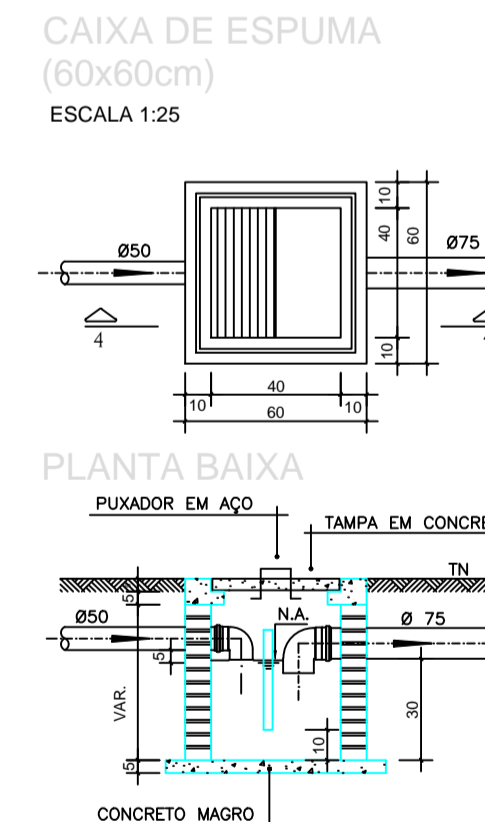

CAIXA DE ESPUMA (60x60cm)
ESCALA 1:25

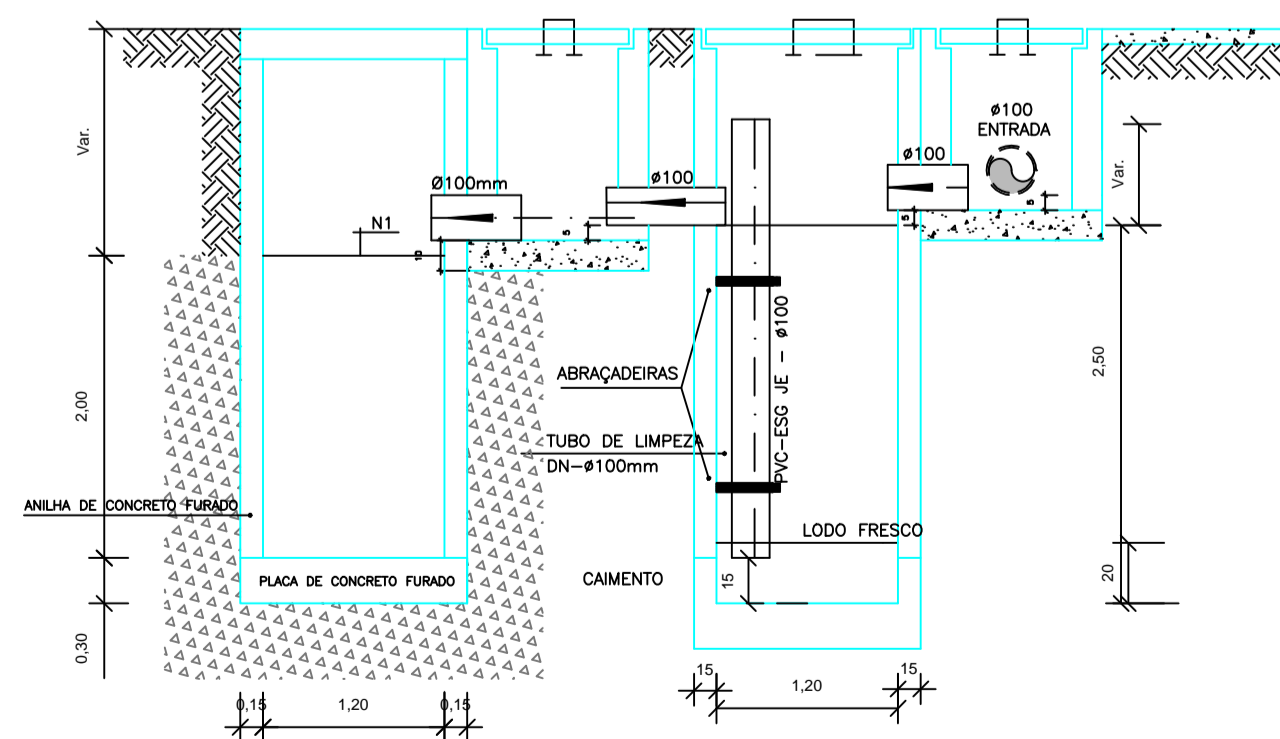

CORTE A-A - FOSSA SÉPTICA E SUMIDOURO
ESCALA 1:50

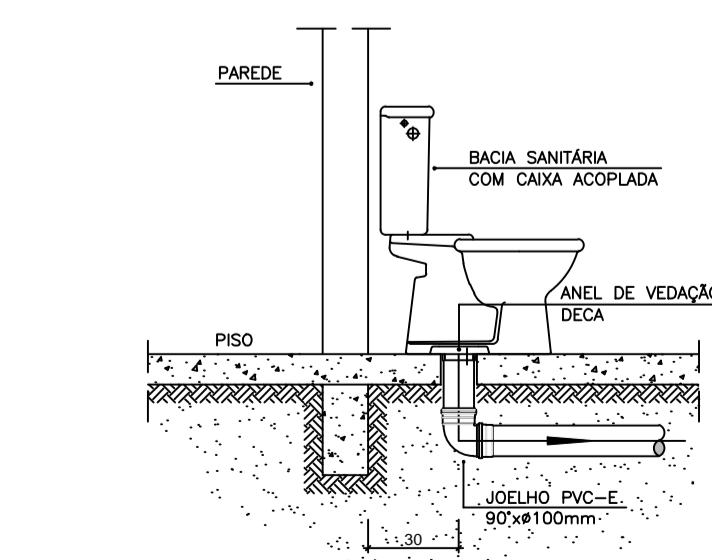

DETALHE GENÉRICO DO VASO SANITÁRIO
ESCALA 1:25

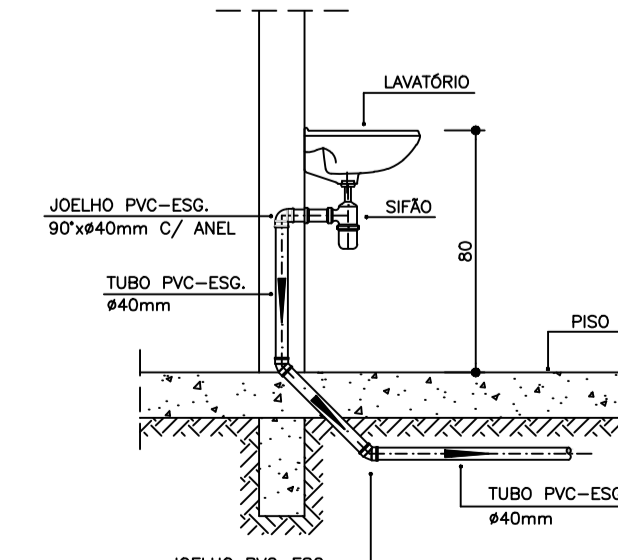

DETALHE DO LAVATÓRIO
ESCALA 1:25

NOTAS GERAIS:

1.0 - Quanto a inclinação:
1.1 - A inclinação mínima para as redes de esgoto e águas pluviais serão conforme indicado abaixo:

Diâmetros	Esgoto	Águas Pluviais
40	2,0%	-
50	2,0%	1,0%
75	2,0%	1,0%
100	1,5%	1,0%

2.0 - CAIXAS E RALOS

2.1 - ALVENARIA:

2.1.1 - As caixas de inspeção, gordura e águas pluviais deverão ser confeccionadas conforme detalhe em projeto e serão em alvenaria de tijolos maciços.

2.1.2 - Todos os materiais deverão ser fabricados por empresas com certificado INMETRO e com os materiais também certificados de acordo com as especificações de projeto.

2.2 - PLÁSTICAS:

2.2.1 - Serão de especificação conforme o projeto e terão grelhas e porta grelhas em material plástico.

2.3 - RALOS:

2.3.1 - Os ralos serão de especificação conforme o projeto e deverão contar com fecho hidráulico mínimo de 31mm. Terão grelhas e porta grelhas em material plástico.

3.0 - As setas indicam o sentido do fluxo nas tubulações.

4.0 - Todos os diâmetros estão em milímetro, exceto onde indicado.

5.0 - Todas as medidas de distância e altura estão em metros, exceto onde indicado.

6.0 - Todos os vasos sanitários estão locados a 30cm da parede pronta para o eixo, conforme detalhe.

7.0 - Todas as tubulações com diâmetros iguais ou superior a 50mm deverão ser montadas com junta elástica. Já as tubulações inferiores deverão ser soldadas com adesivo plástico, com exceção da ligação do ponto do lavatório com o sifão. Neste deverá ser instalado joelho com Ø40mm, com anel de borracha.

8.0 - Não é permitido, em hipótese alguma, o uso de aquecimento para a fabricação de bolsas ou curvas, devendo ser utilizadas as conexões apropriadas como luvas simples, de correr, curvas e etc. conforme seja necessário.

9.0 - Nas colunas de ventilação, na extremidade de cada tubo, deverá ser colocada terminal final de ventilação ou tela plástica contra mosquitos para evitar a entrada de animais e resíduos sólidos, conforme projeto.

10.0 - Todos as vezes que a tubulação de PVC Esgoto for colocada em paredes ou revestimentos com alvenaria deverá ser envolvida com tela de arame.

11.0 - A vedação da bacia sanitária deverá ser feita com anel de vedação DECA ou similar, de forma a garantir a qualidade da peça instalada.

12.0 - INSTRUÇÃO DE MONTAGEM:

12.1 - JUNTAS SOLDADAS:

- A. Limpar com estopa branca a ponta e a bolsa a serem unidas;
- B. Lixar a pontas e a bolsa com lixa nº100 até eliminar o brilho superficial;
- C. Limpar a ponta e a bolsa embebida em solução limpadora;
- D. Aplicar adesivo plástico para PVC, na ponta e na bolsa dos tubos a serem unidos, procedendo a montagem imediata.

12.2 - JUNTA ELÁSTICA COM ANEL DE BORRACHA:

- A. Limpar com estopa branca a ponta e a bolsa a serem unidas;
- B. Introduzir o anel de borracha no alojamento (virala) apropriado existente na bolsa;
- C. Marcar a profundidade da bolsa na ponta do tubo. Essa marcação servirá de referência para se constatar a penetração da ponta do tubo no interior da bolsa;
- D. Aplicar pasta lubrificante na parte visível do anel (já colocada na bolsa). Repetir essa mesma operação na ponta do tubo. Não utilizar graxas ou óleos como lubrificantes;
- E. Proceder a montagem introduzindo a ponta no tubo até o fundo da bolsa tendo como referência a marca previamente feita no tubo. Recuar a ponta para fora da bolsa aprox. 5mm. Isso possibilitará que a junta observe os movimentos da tubulação devido a expansão térmica.

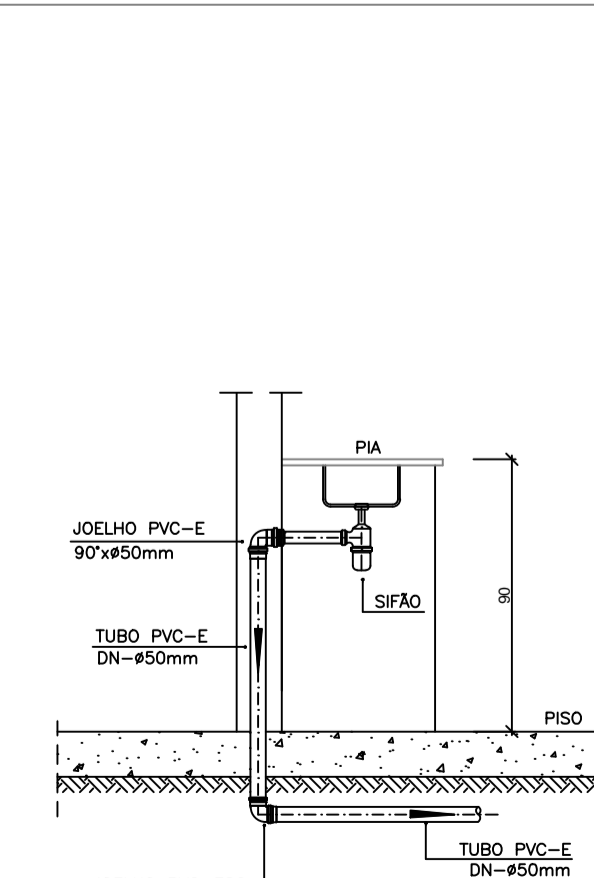

DETALHE DA PIA
ESCALA 1:25

LEGENDA

- CI Caixa de Inspeção - 60x60cmxVar
- CG Caixa de Gordura - 60x60cmxVar
- CE Caixa de Espuma - 60x60cmxVar
- RL Ralo Seco 100x100x50mm
- RS Ralo Sifonado 100x100x50mm
- RH Ralo hemisférico (tipo abacaxi) 100x100mm
- CS Caixa Sifonada 100x100x50mm
- CAP Caixa de Águas Pluviais
- AP Tubo de Queda - Águas Pluviais
- CV Coluna de Ventilação
- DN-Ø Diâmetro Nominal da Peça
- i Inclinação Mínima
- T.N. Terreno Natural
- Sentido do Fluxo
- Bucha de Redução
- Prumada que Sobee
- Prumada que Desce
- Nomenclatura da Coluna
- Numeração da Coluna
- Diâmetro da Tubulação
- Nível da Geratriz Inferior das Tubulações
- Canalização de Esgoto - PVC Esg - Série N
- Canalização de Ventilação - PVC Esg - Série N
- Canalização de Águas pluviais - PVC Água Pluvial-Série R

OBS

ATENÇÃO:
Exemplo de projeto Hidrossanitário para edificações do Novo PAC FHNIS Sub50 - Portaria 1416 / 2023.
Uso facultado, desde que revisado por responsável técnico, com a devida emissão de ART/RR/RT/RT, e adequado às particularidades de cada obra.

Gestor

Resp. técnico

MATEUS DA ROCHA
NASCIMENTO:05 635692559

Assinado de forma digital por MATEUS DA ROCHA
NASCIMENTO:05635692559 92559

PROJETO HIDROSSANITARIO

Novo PAC FHNIS Sub50
PROJETO
HIDROSSANITARIO

Proprietario

PREFEITURA MUNICIPAL DE CURRAL DE DENTRO

Local da Obra

Rua Mato Verde, sn, Bairro Leal - Curral de Dentro-MG

Titulo

PLANTA BAIXA
CORTES

DETALHAMENTOS

Escala

INDICADAS

Data

AGOSTO/2025

Resp. Técnico

Eng.º Civil Mateus da Rocha Nascimento
CREA/BA Nº 051756120-4 VÍTO MG 50822

Cadista

Mateus da Rocha Nascimento
Cel (77)98888-7551

Folha

01/01

841x594mm



PREFEITURA MUNICIPAL DE CURRAL DE DENTRO

CNPJ: 01.613.076/0001-55
CEP 39569-000 - Estado de Minas Gerais

MEMORIAL DESCRITIVO – FNHIS SUB 50

PROPRIETÁRIO: MUNICÍPIO DE CURRAL DE DENTRO

ENDEREÇO DA OBRA: Rua Mato Verde, SN, Bairro Leal, Cural de Dentro-MG

TIPO DE PROJETO: Habitação unifamiliar (20 unidades)

ÁREA TOTAL A CONSTRUIR: 53,86 m² por unidade

ÁREA ÚTIL A CONSTRUIR: 47,46 m² por unidade

Cural de Dentro-MG, 01 de Setembro de 2025.

GENERALIDADES: Este memorial descritivo tem por objetivo descrever de forma sucinta os materiais e a forma que será realizada a obra de edificações residenciais do programa FNHIS Sub 50, com área total de 53,86 m² por unidade. Não dispensa o atendimento à norma de Desempenho de Edificações Habitacionais (ABNT NBR 15.575), às Normas Técnicas da ABNT de processos e produtos, bem como à legislação municipal e estadual incidente. Este documento foi elaborado com base na Portaria MCID nº 1416, de 6 de Novembro de 2023.

SERVIÇOS PRELIMINARES: O lote onde será edificada a unidade habitacional deverá ser limpo e nivelado antes do início dos serviços de locação, atendendo os níveis de piso determinados em projeto. A seguir a obra será locada conforme determinado nas plantas. A placa de obra, de responsabilidade da empresa contratada, deverá seguir os padrões constantes no “Manual Visual de Placas e Adesivos de Obras” da Caixa Econômica Federal, bem como observar disposições locais, e ser instalada em lugar visível.

FUNDAÇÕES sapatas isoladas com viga baldrame em concreto de resistência característica de 20 MPa, aço do tipo CA-50 e dimensões de 12 x 30 cm, a qual será impermeabilizada com argamassa com aditivo impermeabilizante e emulsão asfáltica em duas demãos, em todas as faces.

SUPERESTRUTURA: A superestrutura será de concreto armado, sendo os pilares de dimensões 14 x 26 cm e as vigas do nível 2,65 com dimensões 12 x 25 cm. Todo concreto da superestrutura será de 20 Mpa. Deverão ser previstos pilares de amarração da alvenaria destinada aos oitões da casa. A laje do teto do banheiro será rebaixada conforme cota do projeto e será do tipo vigotas pré-moldadas h = 12cm, com pé direito mínimo de 2,40 m nesta área.

ALVENARIA: As paredes da edificação serão de alvenaria de bloco cerâmico ou de concreto não estrutural, dimensões 9 x 19 x 19 cm, posicionados com argamassa de assentamento com preparo em betoneira. Antes de serem utilizados, os tijolos serão umedecidos, evitando que estes absorvam a água da argamassa de assentamento. As fiadas serão alinhadas e aprumadas, podendo as juntas apresentarem espessura máxima de 1,5 cm. Nos vãos das portas e janelas serão executadas vergas transpassando a alvenaria em no mínimo 30 cm para cada lado. As contravergas serão executadas em todas as janelas.

PISO: Em todos os cômodos será executado o assentamento do piso com revestimento cerâmico. Em todo perímetro da unidade habitacional deverá ser executada calçada com 50 cm de largura. Obrigatório piso e rodapé em toda a unidade, incluindo o hall e as áreas de circulação interna. O revestimento deve ser em cerâmica esmaltada PEI 4, com índice de absorção inferior a 10% e desnível máximo de 15 mm. Para áreas molháveis, o coeficiente de atrito dinâmico deve ser superior a 0,4. As cotas dos pisos serão superiores à cota da calçada ao redor da casa.

FORRO: O forro da edificação será em PVC.

COBERTURA: A cobertura será com estrutura de madeira tratada com pintura imunizante composta por ripas, caibros, terças e tesouras com 2 águas e telha cerâmica capa-canal com inclinação de 30%. Deverá ser realizada a amarração de 3 fiadas de telhas dos beirais de 60 cm.



PREFEITURA MUNICIPAL DE CURRAL DE DENTRO

CNPJ: 01.613.076/0001-55
CEP 39569-000 - Estado de Minas Gerais

REVESTIMENTO: As paredes internas e externas da edificação receberão revestimento de chapisco, emboço e reboco. As paredes dos banheiros receberão revestimento cerâmico do piso ao forro na área do box de chuveiro. As demais paredes do banheiro, assim como a da cozinha e lavanderia receberão revestimento cerâmico com 1,5m de altura. Nas áreas com revestimento cerâmico, será executada argamassa traço 1:2:8, com preparo mecânico, aplicado manualmente. As paredes externas, sobre chapisco, serão feitas com massa única em argamassa com traço 1:2:8.

ESQUADRIAS E FERRAGENS: As portas externas de acesso (sala e cozinha) serão metálicas. As portas internas da edificação serão de madeira. Todas as portas deverão respeitar as dimensões do projeto, com vão livre entre batentes de 0,80 x 2,10 m. As janelas deverão ser metálicas, de preferência com veneziana nos dormitórios. Os vidros utilizados nas janelas serão transparentes e lisos, com espessura de no mínimo 4 mm. Todas as portas deverão conter maçanetas de alavanca entre 0,90 m e 1,10 m.

PINTURA: As paredes internas e externas serão previamente lixadas, depois será aplicado selador acrílico, em seguida pintadas com tinta látex acrílica standard.

INSTALAÇÕES HIDROSSANITÁRIAS: Para atender a demanda de consumo de água fria conforme cálculo, será instalado um reservatório de polietileno com capacidade de 500L para cada unidade. As tubulações de esgoto seguirão o sistema proposto pelo projeto de instalações hidrossanitárias. Haverá um conjunto de tratamento de esgoto para cada unidade (previsto somente em projeto). No ponto do chuveiro, deverá ser instalado pressurizador, conforme especificação de projeto, para garantir a pressão mínima de 1,20mca.

INSTALAÇÕES ELÉTRICAS: As instalações elétricas obedecerão às normas da ABNT e da concessionária de energia local. Os quadros de distribuição internos possuirão circuitos separados, sendo estes divididos entre iluminação, tomadas, tomadas especiais e chuveiro.

SERVIÇOS FINAIS: Após a conclusão dos serviços, a obra será limpa, os entulhos totalmente removidos, em perfeitas condições para receber o Habite-se.

MATEUS DA ROCHA Assinado de forma digital
NASCIMENTO:056356925 por MATEUS DA ROCHA
692559 NASCIMENTO:056356925
59

MATEUS DA ROCHA NASCIMENTO ENG. CIVIL
CREA-BA 051756120-4 VISTO MG50822

PREFEITURA MUNICIPAL DE CURRAL DE DENTRO
CNPJ: 01.613.076/0001-55

Nº OPERAÇÃO 56000005480/2025	Nº TRANSFEREGOV 039814/2025	PROPONENTE / TOMADOR PREFEITURA MUNICIPAL DE CURRAL DE DENTRO
--	---------------------------------------	---

APELIDO DO EMPREENDIMENTO / DESCRIÇÃO DO LOTE CONSTRUÇÃO DE UNIDADES HABITACIONAIS / CONSTRUÇÃO DE UNIDADES HABITACIONAIS

Conforme legislação tributária municipal, definir estimativa de percentual da base de cálculo para o ISS:	100,00%
Sobre a base de cálculo, definir a respectiva alíquota do ISS (entre 2% e 5%):	5,00%

BDI 1

TIPO DE OBRA Construção e Reforma de Edifícios
--

Itens	Siglas	% Adotado
Administração Central	AC	4,00%
Seguro e Garantia	SG	0,80%
Risco	R	0,97%
Despesas Financeiras	DF	0,59%
Lucro	L	6,16%
Tributos (impostos COFINS 3%, e PIS 0,65%)	CP	3,65%
Tributos (ISS, variável de acordo com o município)	ISS	5,00%
Tributos (Contribuição Previdenciária sobre a Receita Bruta - Lei 12.546 de 14/12/2011 - Desoneração)	CPRB	0,00%
BDI SEM desoneração (Fórmula Acórdão TCU)	BDI PAD	23,64%

Os valores de BDI foram calculados com o emprego da fórmula:

$$BDI = \frac{(1+AC + S + R + G) * (1 + DF) * (1+L)}{(1-CP-ISS-CRPB)} - 1$$

Declaro para os devidos fins que, conforme legislação tributária municipal, a base de cálculo deste tipo de obra corresponde à 100%, com a respectiva alíquota de 5%.

Declaro para os devidos fins que o regime de Contribuição Previdenciária sobre a Receita Bruta adotado para elaboração do orçamento foi SEM Desoneração, e que esta é a alternativa mais adequada para a Administração Pública.

Observações:

CURRAL DE DENTRO-MG
Local

sábado, 30 de agosto de 2025
Data

Responsável Técnico
Nome: Mateus da Rocha Nascimento
CREA/CAU: 051756120-4
ART/RRT: MG20254241386

MATEUS DA ROCHA
 NASCIMENTO:05635692559

Assinado de forma digital por MATEUS DA ROCHA NASCIMENTO:05635692559

BDI 2



PLQ - PLANILHA DE LEVANTAMENTO DE QUANTIDADES
Memória de Cálculo - OGU

Grau de Sigilo
#PUBLICO

APELIDO DO EMPREENDIMENTO
CONSTRUÇÃO DE UNIDADES HABITACIONAIS

Nº TransfereGOV
039814/2025

Nº OPERAÇÃO
56000005480/2025

PROponente / Tomador
PREFEITURA MUNICIPAL DE CURRAL DE DENTRO

Item	Descrição	Unidade	Quantidade	Memória de Cálculo
CONSTRUÇÃO DE UNIDADES HABITACIONAIS				
1.	CONSTRUÇÃO DE HABITAÇÃO		-	
1.1.	SERVIÇOS PRELIMINARES		-	
1.1.1.	FORNECIMENTO E INSTALAÇÃO DE PLACA DE OBRA COM CHAPA GALVANIZADA E ESTRUTURA DE MADEIRA. AF_03/2022_PS	M2	6,48	6,48
1.1.2.	MOBILIZAÇÃO E DESMOBILIZAÇÃO	UN	1,00	1,00
1.1.3.	LOCAÇÃO CONVENCIONAL DE OBRA, UTILIZANDO GABARITO DE TÁBUAS CORRIDAS PONTALETADAS A CADA 2,00M - 2 UTILIZAÇÕES.	M	719,60	719,60
1.2.	ADMINISTRAÇÃO LOCAL		-	
1.2.1.	ADMINISTRAÇÃO LOCAL	UN	1,00	1,00
1.2.2.	CANTEIRO DE OBRAS COMPOSTO POR CONTAINER ALMOXARIFADO, CONTAINER SANITÁRIO E CONTAINER PARA ESCRITÓRIO.	MESES	8,00	8,00
1.3.	FUNDAÇÕES - SAPATAS		-	
1.3.1.	ESCAVAÇÃO MECANIZADA PARA BLOCO DE COROAMENTO OU SAPATA COM RETROESCAVADEIRA (INCLUINDO ESCAVAÇÃO PARA COLOCAÇÃO DE FÔRMAS). AF_01/2024	M3	93,60	93,60
1.3.2.	PREPARO DE FUNDO DE VALA COM LARGURA MENOR QUE 1,5 M (ACERTO DO SOLO NATURAL). AF_08/2020	M2	93,60	93,60
1.3.3.	LASTRO DE CONCRETO MAGRO, APLICADO EM BLOCOS DE COROAMENTO OU SAPATAS. ESPESSURA DE 5 CM. AF_01/2024	M2	93,60	93,60
1.3.4.	FABRICAÇÃO, MONTAGEM E DESMONTAGEM DE FÔRMA PARA SAPATA, EM CHAPA DE MADEIRA COMPENSADA RESINADA, E=17 MM, 4 UTILIZAÇÕES. AF_01/2024	M2	332,80	332,8
1.3.5.	ARMAÇÃO DE SAPATA ISOLADA, VIGA BALDRAME E SAPATA CORRIDA UTILIZANDO AÇO CA-50 DE 10 MM - MONTAGEM. AF_01/2024	KG	1.014,00	1.014,00
1.3.6.	ARMAÇÃO DE SAPATA ISOLADA, VIGA BALDRAME E SAPATA CORRIDA UTILIZANDO AÇO CA-50 DE 6,3 MM - MONTAGEM. AF_01/2024	KG	534,00	534,00
1.3.7.	ARMAÇÃO DE SAPATA ISOLADA, VIGA BALDRAME E SAPATA CORRIDA UTILIZANDO AÇO CA-60 DE 5 MM - MONTAGEM. AF_01/2024	KG	256,00	256,00
1.3.8.	CONCRETAGEM DE SAPATA, FCK 20 MPA, COM USO DE JERICA - LANÇAMENTO, ADENSAMENTO E ACABAMENTO.	M3	28,20	28,20
1.3.9.	REATERRO MANUAL DE VALAS, COM COMPACTADOR DE SOLOS DE PERCUSSÃO. AF_08/2023	M3	65,40	65,40
1.4.	FUNDAÇÕES - BALDRAMES		-	
1.4.1.	ESCAVAÇÃO MANUAL PARA VIGA BALDRAME OU SAPATA CORRIDA (INCLUINDO ESCAVAÇÃO PARA COLOCAÇÃO DE FÔRMAS). AF_01/2024	M3	109,20	109,20
1.4.2.	LASTRO DE CONCRETO MAGRO, APLICADO EM BLOCOS DE COROAMENTO OU SAPATAS. ESPESSURA DE 5 CM. AF_01/2024	M2	136,60	136,60
1.4.3.	FABRICAÇÃO, MONTAGEM E DESMONTAGEM DE FÔRMA PARA VIGA BALDRAME, EM MADEIRA SERRADA, E=25 MM, 4 UTILIZAÇÕES. AF_01/2024	M2	571,60	571,60
1.4.4.	ARMAÇÃO DE SAPATA ISOLADA, VIGA BALDRAME E SAPATA CORRIDA UTILIZANDO AÇO CA-50 DE 8 MM - MONTAGEM. AF_01/2024	KG	1.608,00	1.608,00
1.4.5.	ARMAÇÃO DE SAPATA ISOLADA, VIGA BALDRAME E SAPATA CORRIDA UTILIZANDO AÇO CA-50 DE 6,3 MM - MONTAGEM. AF_01/2024	KG	154,00	154,00

FRENTES DE OBRA:

Agrupador de Eventos	CASA 1	CASA 2
	1	2
TOTAL FINANC. POR FRETE (R\$):	152.908,45	140.831,21
SERVIÇOS PRELIMINARES	6,48	
SERVIÇOS PRELIMINARES	0,50	
SERVIÇOS PRELIMINARES	35,98	35,98
ADMINISTRAÇÃO LOCAL	0,05	0,05
ADMINISTRAÇÃO LOCAL		
FUNDAÇÕES - SAPATAS	4,68	4,68
FUNDAÇÕES - SAPATAS	4,68	4,68
FUNDAÇÕES - SAPATAS	4,68	4,68
FUNDAÇÕES - SAPATAS	16,64	16,64
FUNDAÇÕES - SAPATAS	50,70	50,70
FUNDAÇÕES - SAPATAS	26,70	26,70
FUNDAÇÕES - SAPATAS	12,80	12,80
FUNDAÇÕES - SAPATAS	1,41	1,41
FUNDAÇÕES - SAPATAS	3,27	3,27
FUNDAÇÕES - BALDRAMES	5,46	5,46
FUNDAÇÕES - BALDRAMES	6,83	6,83
FUNDAÇÕES - BALDRAMES	28,58	28,58
FUNDAÇÕES - BALDRAMES	80,40	80,40
FUNDAÇÕES - BALDRAMES	7,70	7,70



PLQ - PLANILHA DE LEVANTAMENTO DE QUANTIDADES
Memória de Cálculo - OGU

Grau de Sigilo
#PUBLICO

APELIDO DO EMPREENDIMENTO
CONSTRUÇÃO DE UNIDADES HABITACIONAIS

Nº TransfereGOV
039814/2025

Nº OPERAÇÃO
56000005480/2025

PROponente / Tomador
PREFEITURA MUNICIPAL DE CURRAL DE DENTRO

Item	Descrição	Unidade	Quantidade	Memória de Cálculo
CONSTRUÇÃO DE UNIDADES HABITACIONAIS				
1.4.6.	ARMAÇÃO DE SAPATA ISOLADA, VIGA BALDRAME E SAPATA CORRIDA UTILIZANDO AÇO CA-60 DE 5 MM - MONTAGEM. AF_01/2024	KG	780,00	780,00
1.4.7.	CONCRETAGEM DE VIGA BALDRAME, FCK 25 MPA, COM USO DE JERICA - LANÇAMENTO E ADENSAMENTO.	M3	38,20	38,20
1.4.8.	REATERRO MANUAL DE VALAS, COM COMPACTADOR DE SOLOS DE PERCUSSÃO. AF_08/2023	M3	64,20	64,20
1.4.9.	CHAPISCO APLICADO EM ALVENARIAS E ESTRUTURAS DE CONCRETO INTERNAS, COM COLHER DE PEDREIRO. ARGAMASSA TRAÇO 1:3 COM PREPARO MANUAL. AF_10/2022	M2	679,00	679,00
1.4.10.	IMPERMEABILIZAÇÃO DE SUPERFÍCIE COM ARGAMASSA DE CIMENTO E AREIA, COM ADITIVO IMPERMEABILIZANTE, E = 1.5CM. AF_09/2023	M2	679,00	679,00
1.4.11.	IMPERMEABILIZAÇÃO DE SUPERFÍCIE COM EMULSÃO ASFÁLTICA, 2 DEMÃOS. AF_09/2023	M2	679,00	679,00
1.5.	SUPRAESTRUTURA		-	
1.5.1.	MONTAGEM E DESMONTAGEM DE FÔRMA DE PILARES RETANGULARES E ESTRUTURAS SIMILARES, PÉ-DIREITO SIMPLES, EM CHAPA DE MADEIRA COMPENSADA RESINADA, 8 UTILIZAÇÕES. AF_09/2020	M2	287,80	287,80
1.5.2.	MONTAGEM E DESMONTAGEM DE FÔRMA DE VIGA, SEM ESCORAMENTO, PÉ-DIREITO SIMPLES, EM CHAPA DE MADEIRA RESINADA, 8 UTILIZAÇÕES.	M2	410,80	410,80
1.5.3.	MONTAGEM E DESMONTAGEM DE FÔRMA DE VIGA, ESCORAMENTO COM GARFO DE MADEIRA, PÉ-DIREITO SIMPLES, EM CHAPA DE MADEIRA RESINADA, 8 UTILIZAÇÕES. AF_09/2020	M2	82,60	82,60
1.5.4.	ARMAÇÃO DE PILAR OU VIGA DE ESTRUTURA CONVENCIONAL DE CONCRETO ARMADO UTILIZANDO AÇO CA-60 DE 5,0 MM - MONTAGEM. AF_06/2022	KG	1.488,00	1.488,00
1.5.5.	ARMAÇÃO DE PILAR OU VIGA DE ESTRUTURA CONVENCIONAL DE CONCRETO ARMADO UTILIZANDO AÇO CA-50 DE 6,3 MM - MONTAGEM. AF_06/2022	KG	300,00	300,00
1.5.6.	ARMAÇÃO DE PILAR OU VIGA DE ESTRUTURA CONVENCIONAL DE CONCRETO ARMADO UTILIZANDO AÇO CA-50 DE 8,0 MM - MONTAGEM. AF_06/2022	KG	1.306,00	1.306,00
1.5.7.	ARMAÇÃO DE PILAR OU VIGA DE ESTRUTURA CONVENCIONAL DE CONCRETO ARMADO UTILIZANDO AÇO CA-50 DE 10,0 MM - MONTAGEM. AF_06/2022	KG	1.712,00	1.712,00
1.5.8.	LAJE PRÉ-MOLDADA UNIDIRECIONAL, BIAPOIADA, PARA PISO, ENCHIMENTO EM CERÂMICA, VIGOTA CONVENCIONAL, ALTURA TOTAL DA LAJE (ENCHIMENTO+CAPA) = (8+4). AF_11/2020	M2	115,40	115,40
1.5.9.	CONCRETAGEM DE PILARES, FCK = 20 MPA, COM USO DE BALDES - LANÇAMENTO, ADENSAMENTO E ACABAMENTO.	M3	25,60	25,60
1.5.10.	CONCRETAGEM DE VIGAS E LAJES, FCK=20 MPA, PARA QUALQUER TIPO DE LAJE COM BALDES EM EDIFICAÇÃO TÉRREA - LANÇAMENTO, ADENSAMENTO E ACABAMENTO.	M3	35,60	35,60
1.6.	PAREDES E PAINEIS - ALVENARIA		-	

FRENTES DE OBRA:

Agrupador de Eventos	CASA 1	CASA 2
	1	2
TOTAL FINANC. POR FRENTE (R\$):	152.908,45	140.831,21
FUNDAÇÕES - BALDRAMES	39,00	39,00
FUNDAÇÕES - BALDRAMES	1,91	1,91
FUNDAÇÕES - BALDRAMES	3,21	3,21
FUNDAÇÕES - BALDRAMES	33,95	33,95
FUNDAÇÕES - BALDRAMES	33,95	33,95
FUNDAÇÕES - BALDRAMES	33,95	33,95
SUPRAESTRUTURA	14,39	14,39
SUPRAESTRUTURA	20,54	20,54
SUPRAESTRUTURA	4,13	4,13
SUPRAESTRUTURA	74,40	74,40
SUPRAESTRUTURA	15,00	15,00
SUPRAESTRUTURA	65,30	65,30
SUPRAESTRUTURA	85,60	85,60
SUPRAESTRUTURA	5,77	5,77
SUPRAESTRUTURA	1,28	1,28
SUPRAESTRUTURA	1,78	1,78



PLQ - PLANILHA DE LEVANTAMENTO DE QUANTIDADES
Memória de Cálculo - OGU

Grau de Sigilo
#PUBLICO

APELIDO DO EMPREENDIMENTO
CONSTRUÇÃO DE UNIDADES HABITACIONAIS

Nº TransfereGOV
039814/2025

Nº OPERAÇÃO
56000005480/2025

PROPONENTE / TOMADOR
PREFEITURA MUNICIPAL DE CURRAL DE DENTRO

Item	Descrição	Unidade	Quantidade	Memória de Cálculo
CONSTRUÇÃO DE UNIDADES HABITACIONAIS				
1.6.1.	ALVENARIA DE VEDAÇÃO DE BLOCOS CERÂMICOS FURADOS NA HORIZONTAL DE 9X19X19 CM (ESPESSURA 9 CM) E ARGAMASSA DE ASSENTAMENTO COM PREPARO EM BETONEIRA. AF_12/2021	M2	1.712,00	1.712,00
1.6.2.	VERGA MOLDADA IN LOCO EM CONCRETO, ESPESSURA DE *10* CM. AF_03/2024	M	324,00	324,00
1.6.3.	CONTRAVERGA MOLDADA IN LOCO EM CONCRETO, ESPESSURA DE *10* CM. AF_03/2024	M	184,00	184,00
1.7.	ESQUARIAS METÁLICAS		-	
1.7.1.	PORTA DE ALUMÍNIO DE ABRIR COM LAMBRI, COM GUARNIÇÃO, FIXAÇÃO COM PARAFUSOS - FORNECIMENTO E INSTALAÇÃO. AF_12/2019	M2	67,20	67,20
1.7.2.	JANELA DE ALUMÍNIO DE CORRER COM 2 FOLHAS PARA VIDROS (VIDROS INCLUSOS), BATENTE/ REQUADRO 6 A 14 CM, ACABAMENTO COM ACETATO OU BRILHANTE, FIXAÇÃO COM PARAFUSO, SEM GUARNIÇÃO/ ALIZAR, DIMENSÕES 100X120 CM, VEDAÇÃO COM SILICONE, EXCLUSIVE CONTRAMARCO - FORNECIMENTO E INSTALAÇÃO. AF_11/2024	M2	52,00	52,00
1.7.3.	JANELA DE ALUMÍNIO DE CORRER COM 3 FOLHAS (2 VENEZIANAS E 1 FOLHA PARA VIDRO, VIDRO INCLUSO), BATENTE/ REQUADRO 6 A 14 CM, SEM ACABAMENTO, FIXAÇÃO COM PARAFUSO, SEM GUARNIÇÃO/ ALIZAR, DIMENSÕES 100X120 CM, VEDAÇÃO COM SILICONE, EXCLUSIVE CONTRAMARCO - FORNECIMENTO E INSTALAÇÃO. AF_11/2024	M2	56,00	56,00
1.7.4.	JANELA DE ALUMÍNIO TIPO MAXIM-AR, BATENTE/ REQUADRO 3 A 14 CM, VIDRO INCLUSO, FIXAÇÃO COM PARAFUSO, SEM GUARNIÇÃO/ ALIZAR, DIMENSÕES 60X80 (A X L) CM, SEM ACABAMENTO, VEDAÇÃO COM SILICONE, EXCLUSIVE CONTRAMARCO - FORNECIMENTO E INSTALAÇÃO. AF_11/2024	M2	9,60	9,60
1.8.	ESQUADRIAS DE MADEIRA		-	
1.8.1.	KIT DE PORTA DE MADEIRA PARA PINTURA, SEMI-OCA (LEVE OU MÉDIA), PADRÃO POPULAR, 80X210CM, ESPESSURA DE 3,5CM, ITENS INCLUSOS: DOBRADIÇAS, MONTAGEM E INSTALAÇÃO DO BATENTE, FECHADURA COM EXECUÇÃO DO FURO - FORNECIMENTO E INSTALAÇÃO. AF_12/2019	UN	60,00	60,00
1.9.	COBERTURA E PROTEÇÕES		-	
1.9.1.	TRAMA DE MADEIRA COMPOSTA POR RIPAS, CAIBROS E TERÇAS PARA TELHADOS DE ATÉ 2 ÁGUAS PARA TELHA CERÂMICA CAPA-CANAL, INCLUSO TRANSPORTE VERTICAL. AF_07/2019	M2	1.469,80	1.469,80
1.9.2.	TELHAMENTO COM TELHA CERÂMICA CAPA-CANAL, TIPO PAULISTA, COM ATÉ 2 ÁGUAS. INCLUSO TRANSPORTE VERTICAL. AF_07/2019	M2	1.469,80	1.469,80
1.9.3.	PINTURA IMUNIZANTE PARA MADEIRA, 1 DEMÃO. AF_01/2021	M2	2.076,00	2.076,00
1.9.4.	CUMEEIRA PARA TELHA CERÂMICA EMBOÇADA COM ARGAMASSA TRAÇO 1:2:9 (CIMENTO, CAL E AREIA) PARA TELHADOS COM ATÉ 2 ÁGUAS, INCLUSO TRANSPORTE VERTICAL. AF_07/2019	M	213,00	213,00

FRENTES DE OBRA:

Agrupador de Eventos	CASA 1	CASA 2
	1	2
TOTAL FINANC. POR FRETE (R\$):	152.908,45	140.831,21
PAREDES E PAINES - ALVENARIA	85,60	85,60
PAREDES E PAINES - ALVENARIA	16,20	16,20
PAREDES E PAINES - ALVENARIA	9,20	9,20
ESQUARIAS METÁLICAS	3,36	3,36
ESQUARIAS METÁLICAS	2,60	2,60
ESQUARIAS METÁLICAS	2,80	2,80
ESQUARIAS METÁLICAS	0,48	0,48
ESQUADRIAS DE MADEIRA	3,00	3,00
COBERTURA E PROTEÇÕES	73,49	73,49
COBERTURA E PROTEÇÕES	73,49	73,49
COBERTURA E PROTEÇÕES	103,80	103,80
COBERTURA E PROTEÇÕES	10,65	10,65



PLQ - PLANILHA DE LEVANTAMENTO DE QUANTIDADES
Memória de Cálculo - OGU

Grau de Sigilo
#PUBLICO

APELIDO DO EMPREENDIMENTO
CONSTRUÇÃO DE UNIDADES HABITACIONAIS

Nº TransfereGOV
039814/2025

Nº OPERAÇÃO
56000005480/2025

PROponente / Tomador
PREFEITURA MUNICIPAL DE CURRAL DE DENTRO

Item	Descrição	Unidade	Quantidade	Memória de Cálculo
CONSTRUÇÃO DE UNIDADES HABITACIONAIS				
1.9.5.	FABRICAÇÃO E INSTALAÇÃO DE TESOURA INTEIRA EM MADEIRA NÃO APARELHADA, VÃO DE 6 M, PARA TELHA CERÂMICA OU DE CONCRETO, INCLUSO IÇAMENTO. AF_07/2019	UN	80,00	80,00
1.10.	REVESTIMENTOS INTERNOS		-	
1.10.1.	CHAPISCO APLICADO EM ALVENARIAS E ESTRUTURAS DE CONCRETO INTERNAS, COM COLHER DE PEDREIRO. ARGAMASSA TRAÇO 1:3 COM PREPARO EM BETONEIRA 400L. AF_10/2022	M2	2.722,00	2.722,00
1.10.2.	CHAPISCO APLICADO NO TETO OU EM ALVENARIA E ESTRUTURA, COM ROLO PARA TEXTURA ACRÍLICA. ARGAMASSA TRAÇO 1:4 E EMULSÃO POLIMÉRICA (ADESIVO) COM PREPARO EM BETONEIRA 400L. AF_10/2022	M2	88,00	88,00
1.10.3.	EMBOÇO, EM ARGAMASSA TRAÇO 1:2:8, PREPARO MECÂNICO, APLICADO MANUALMENTE EM PAREDES INTERNAS, PARA AMBIENTES COM ÁREA MENOR QUE 5M², E = 10MM, COM TALISCAS. AF_03/2024	M2	469,80	469,80
1.10.4.	MASSA ÚNICA, EM ARGAMASSA TRAÇO 1:2:8, PREPARO MECÂNICO, APLICADA MANUALMENTE EM PAREDES INTERNAS DE AMBIENTES COM ÁREA ENTRE 5M² E 10M², E = 10MM, COM TALISCAS. AF_03/2024	M2	1.601,00	1.601,00
1.10.5.	MASSA ÚNICA, EM ARGAMASSA TRAÇO 1:2:8 PREPARO MECÂNICO, APLICADA MANUALMENTE EM PAREDES INTERNAS DE AMBIENTES COM ÁREA MAIOR QUE 10M², E = 10MM, COM TALISCAS. AF_03/2024	M2	651,20	651,20
1.10.6.	MASSA ÚNICA, EM ARGAMASSA TRAÇO 1:2:8, PREPARO MECÂNICO, APLICADA MANUALMENTE EM TETO, E = 10MM, COM TALISCAS. AF_03/2024	M2	88,00	88,80
1.11.	REVESTIMENTOS CERÂMICOS		-	
1.11.1.	REVESTIMENTO CERÂMICO PARA PAREDES INTERNAS COM PLACAS TIPO ESMALTADA DE DIMENSÕES 20X20 CM APLICADAS A MEIA ALTURA DAS PAREDES. AF_02/2023_PE	M2	393,00	393,00
1.11.2.	REVESTIMENTO CERÂMICO PARA PAREDES INTERNAS COM PLACAS TIPO ESMALTADA DE DIMENSÕES 20X20 CM APLICADAS NA ALTURA INTEIRA DAS PAREDES. AF_02/2023_PE	M2	76,80	76,80
1.12.	REVESTIMENTOS EXTERNOS		-	
1.12.1.	CHAPISCO APLICADO EM ALVENARIA (COM PRESENÇA DE VÃOS) E ESTRUTURAS DE CONCRETO DE FACHADA, COM COLHER DE PEDREIRO. ARGAMASSA TRAÇO 1:3 COM PREPARO EM BETONEIRA 400L. AF_10/2022	M2	607,00	607,00
1.12.2.	CHAPISCO APLICADO EM ALVENARIA (SEM PRESENÇA DE VÃOS) E ESTRUTURAS DE CONCRETO DE FACHADA, COM COLHER DE PEDREIRO. ARGAMASSA TRAÇO 1:3 COM PREPARO EM BETONEIRA 400L. AF_10/2022	M2	609,00	607,00
1.12.3.	EMBOÇO OU MASSA ÚNICA EM ARGAMASSA TRAÇO 1:2:8, PREPARO MECÂNICO COM BETONEIRA 400 L, APLICADA MANUALMENTE EM PANOS CEGOS DE FACHADA (SEM PRESENÇA DE VÃOS), ESPESSURA DE 25 MM. AF_08/2022	M2	609,00	609,00

FRENTES DE OBRA:

Agrupador de Eventos	CASA 1	CASA 2
	1	2
TOTAL FINANC. POR FRETE (R\$):	152.908,45	140.831,21
COBERTURA E PROTEÇÕES	4,00	4,00
REVESTIMENTOS INTERNOS	136,10	136,10
REVESTIMENTOS INTERNOS	4,40	4,40
REVESTIMENTOS INTERNOS	23,49	23,49
REVESTIMENTOS INTERNOS	80,05	80,05
REVESTIMENTOS INTERNOS	32,56	32,56
REVESTIMENTOS INTERNOS	4,40	4,40
REVESTIMENTOS CERÂMICOS	19,65	19,65
REVESTIMENTOS CERÂMICOS	3,84	3,84
REVESTIMENTOS EXTERNOS	30,35	30,35
REVESTIMENTOS EXTERNOS	30,45	30,45
REVESTIMENTOS EXTERNOS	30,45	30,45



PLQ - PLANILHA DE LEVANTAMENTO DE QUANTIDADES
Memória de Cálculo - OGU

Grau de Sigilo
#PUBLICO

APELIDO DO EMPREENDIMENTO
CONSTRUÇÃO DE UNIDADES HABITACIONAIS

Nº TransfereGOV
039814/2025

Nº OPERAÇÃO
56000005480/2025

PROponente / Tomador
PREFEITURA MUNICIPAL DE CURRAL DE DENTRO

Item	Descrição	Unidade	Quantidade	Memória de Cálculo
CONSTRUÇÃO DE UNIDADES HABITACIONAIS				
1.12.4.	EMBOÇO OU MASSA ÚNICA EM ARGAMASSA TRAÇO 1:2:8, PREPARO MECÂNICO COM BETONEIRA 400 L, APLICADA MANUALMENTE EM PANOS DE FACHADA COM PRESENÇA DE VÃOS, ESPESSURA DE 25 MM. AF_08/2022	M2	607,00	607,00
1.13.	FORROS		-	
1.13.1.	FORRO EM RÉGUAS DE PVC, FRISADO, PARA AMBIENTES RESIDENCIAIS, INCLUSIVE ESTRUTURA UNIDIRECIONAL DE FIXAÇÃO. AF_08/2023 PS	M2	718,00	718,00
1.14.	PINTURAS INTERNAS		-	
1.14.1.	FUNDO SELADOR ACRÍLICO, APLICAÇÃO MANUAL EM PAREDE, UMA DEMÃO. AF_04/2023	M2	2.252,20	2.252,20
1.14.2.	FUNDO SELADOR ACRÍLICO, APLICAÇÃO MANUAL EM TETO, UMA DEMÃO. AF_04/2023	M2	88,80	88,80
1.14.3.	PINTURA LÁTEX ACRÍLICA STANDARD, APLICAÇÃO MANUAL EM TETO, DUAS DEMÃOS. AF_04/2023	M2	88,80	88,80
1.14.4.	PINTURA LÁTEX ACRÍLICA STANDARD, APLICAÇÃO MANUAL EM PAREDES, DUAS DEMÃOS. AF_04/2023	M2	2.252,20	2.252,20
1.15.	PINTURAS EXTERNAS		-	
1.15.1.	APLICAÇÃO MANUAL DE FUNDO SELADOR ACRÍLICO EM PAREDES EXTERNAS DE CASAS. AF_03/2024	M2	2.216,00	2.216,00
1.15.2.	PINTURA LÁTEX ACRÍLICA STANDARD, APLICAÇÃO MANUAL EM PAREDES, DUAS DEMÃOS. AF_04/2023	M2	2.216,00	2.216,00
1.16.	PINTURA ESQUADRIAS		-	
1.16.1.	LIXAMENTO DE MADEIRA PARA APLICAÇÃO DE FUNDO OU PINTURA. AF_01/2021	M2	420,00	420,00
1.16.2.	PINTURA FUNDO NIVELADOR ACRÍLICO BRANCO EM MADEIRA.	M2	420,00	420,00
1.16.3.	PINTURA TINTA DE ACABAMENTO (PIGMENTADA) ESMALTE SINTÉTICO ACETINADO EM MADEIRA, 2 DEMÃOS. AF_01/2021	M2	420,00	420,00
1.17.	PISO CERÂMICO		-	
1.17.1.	COMPACTAÇÃO MECÂNICA DE SOLO PARA EXECUÇÃO DE RADIER, PISO DE CONCRETO OU LAJE SOBRE SOLO, COM COMPACTADOR DE SOLOS TIPO PLACA VIBRATÓRIA. AF_09/2021	M2	1.077,80	1.077,80
1.17.2.	LASTRO COM MATERIAL GRANULAR (PEDRA BRITADA N.3), APLICADO EM PISOS OU LAJES SOBRE SOLO, ESPESSURA DE *10 CM*. AF_01/2024	M3	107,80	107,80
1.17.3.	CAMADA SEPARADORA PARA EXECUÇÃO DE RADIER, PISO DE CONCRETO OU LAJE SOBRE SOLO, EM LONA PLÁSTICA. AF_09/2021	M2	1.077,80	1.077,80
1.17.4.	LASTRO DE CONCRETO MAGRO, APLICADO EM PISOS, LAJES SOBRE SOLO OU RADIERS, ESPESSURA DE 5 CM. AF_01/2024	M2	1.077,80	1.077,80
1.17.5.	CONTRAPISO EM ARGAMASSA TRAÇO 1:4 (CIMENTO E AREIA), PREPARO MECÂNICO COM BETONEIRA 400 L, APLICADO EM ÁREAS MOLHADAS SOBRE LAJE, ADERIDO, ACABAMENTO NÃO REFORÇADO, ESPESSURA 3CM. AF_07/2021	M2	302,60	302,60

FRENTES DE OBRA:

Agrupador de Eventos	CASA 1	CASA 2
	1	2
TOTAL FINANC. POR FRETE (R\$):	152.908,45	140.831,21
REVESTIMENTOS EXTERNOS	30,35	30,35
FORROS	35,90	35,90
PINTURAS INTERNAS	112,61	112,61
PINTURAS INTERNAS	4,44	4,44
PINTURAS INTERNAS	4,44	4,44
PINTURAS INTERNAS	112,61	112,61
PINTURAS EXTERNAS	110,80	110,80
PINTURAS EXTERNAS	110,80	110,80
PINTURA ESQUADRIAS	21,00	21,00
PINTURA ESQUADRIAS	21,00	21,00
PINTURA ESQUADRIAS	21,00	21,00
PISO CERÂMICO	53,89	53,89
PISO CERÂMICO	5,39	5,39
PISO CERÂMICO	53,89	53,89
PISO CERÂMICO	53,89	53,89
PISO CERÂMICO	15,13	15,13



PLQ - PLANILHA DE LEVANTAMENTO DE QUANTIDADES
Memória de Cálculo - OGU

Grau de Sigilo
#PUBLICO

APELIDO DO EMPREENDIMENTO
CONSTRUÇÃO DE UNIDADES HABITACIONAIS

Nº TransfereGOV
039814/2025

Nº OPERAÇÃO
56000005480/2025

PROponente / Tomador
PREFEITURA MUNICIPAL DE CURRAL DE DENTRO

Item	Descrição	Unidade	Quantidade	Memória de Cálculo
CONSTRUÇÃO DE UNIDADES HABITACIONAIS				
1.17.6.	CONTRAPISO EM ARGAMASSA TRAÇO 1:4 (CIMENTO E AREIA), PREPARO MECÂNICO COM BETONEIRA 400 L, APLICADO EM ÁREAS SECAS SOBRE LAJE, ADERIDO, ACABAMENTO NÃO REFORÇADO, ESPESSURA 3CM. AF_07/2021	M2	643,80	643,80
1.17.7.	REVESTIMENTO CERÂMICO PARA PISO COM PLACAS TIPO ESMALTADA DE DIMENSÕES 35X35 CM APLICADA EM AMBIENTES DE ÁREA ENTRE 5 M2 E 10 M2. AF_02/2023_PE	M2	336,00	336,00
1.17.8.	REVESTIMENTO CERÂMICO PARA PISO COM PLACAS TIPO ESMALTADA DE DIMENSÕES 35X35 CM APLICADA EM AMBIENTES DE ÁREA MAIOR QUE 10 M2. AF_02/2023_PE	M2	382,00	382,00
1.17.9.	REVESTIMENTO CERÂMICO PARA PISO COM PLACAS TIPO ESMALTADA DE DIMENSÕES 35X35 CM APLICADA EM AMBIENTES DE ÁREA MENOR QUE 5 M2. AF_02/2023_PE	M2	259,60	259,60
1.18.	PISO DE CONCRETO		-	
1.18.1.	COMPACTAÇÃO MECÂNICA DE SOLO PARA EXECUÇÃO DE RADIER, PISO DE CONCRETO OU LAJE SOBRE SOLO, COM COMPACTADOR DE SOLOS TIPO PLACA VIBRATÓRIA. AF_09/2021	M2	323,00	323,00
1.18.2.	EXECUÇÃO DE PASSEIO (CALÇADA) OU PISO DE CONCRETO COM CONCRETO MOLDADO IN LOCO, FEITO EM OBRA, ACABAMENTO CONVENCIONAL, NÃO ARMADO. AF_08/2022	M3	22,60	22,60
1.19.	RODAPÉS, SOLEIRAS E PEITORIS		-	
1.19.1.	SOLEIRA EM MÁRMORE, LARGURA 15 CM, ESPESSURA 2,0 CM. AF_09/2020	M	50,40	50,40
1.19.2.	RODAPÉ CERÂMICO DE 7CM DE ALTURA COM PLACAS TIPO ESMALTADA DE DIMENSÕES 35X35CM. AF_02/2023	M	774,00	774,00
1.19.3.	PEITORIL LINEAR EM GRANITO OU MÁRMORE, L = 15CM, ASSENTADO COM ARGAMASSA 1:6 COM ADITIVO. AF_11/2020	M	130,00	130,00
1.20.	INSTALAÇÕES ELÉTRICAS - DISTRIBUIÇÃO		-	
1.20.1.	DISJUNTOR MONOPOLAR TIPO DIN, CORRENTE NOMINAL DE 10A - FORNECIMENTO E INSTALAÇÃO. AF_10/2020	UN	40,00	40,00
1.20.2.	DISJUNTOR MONOPOLAR TIPO DIN, CORRENTE NOMINAL DE 16A - FORNECIMENTO E INSTALAÇÃO. AF_10/2020	UN	20,00	20,00
1.20.3.	DISJUNTOR MONOPOLAR TIPO DIN, CORRENTE NOMINAL DE 25A - FORNECIMENTO E INSTALAÇÃO. AF_10/2020	UN	20,00	20,00
1.20.4.	DISJUNTOR MONOPOLAR TIPO DIN, CORRENTE NOMINAL DE 50A - FORNECIMENTO E INSTALAÇÃO. AF_10/2020	UN	20,00	20,00
1.20.5.	DISJUNTOR BIPOLAR TIPO DR, CORRENTE NOMINAL DE 25A - FORNECIMENTO E INSTALAÇÃO.	UN	20,00	20,00
1.20.6.	ENTRADA DE ENERGIA ELÉTRICA, AÉREA, MONOFÁSICA, COM CAIXA DE EMBUTIR, CABO DE 10 MM2 E DISJUNTOR DIN 50A (NÃO INCLUSO O POSTE DE CONCRETO). AF_07/2020_PS	UN	20,00	20,00
1.20.7.	FORNECIMENTO E INSTALAÇÃO DE PRESSURIZADOR ACOPLADO AO CHUVEIRO (TENSÃO: 220V - PRESSÃO MINIMA: 0,7MCA / PRESSÃO MÁXIMA: 2,5MCA - ENTRADA 1/2" / SAÍDA 1/2")	UN	20,00	20,00

FRENTES DE OBRA:

Agrupador de Eventos	CASA 1	CASA 2
	1	2
TOTAL FINANC. POR FRETE (R\$):	152.908,45	140.831,21
PISO CERÂMICO	32,19	32,19
PISO CERÂMICO	16,80	16,80
PISO CERÂMICO	19,10	19,10
PISO CERÂMICO	12,98	12,98
PISO DE CONCRETO	16,15	16,15
PISO DE CONCRETO	1,13	1,13
RODAPÉS, SOLEIRAS E PEITORIS	2,52	2,52
RODAPÉS, SOLEIRAS E PEITORIS	38,70	38,70
RODAPÉS, SOLEIRAS E PEITORIS	6,50	6,50
INSTALAÇÕES ELÉTRICAS - DISTRIBUIÇÃO	2,00	2,00
INSTALAÇÕES ELÉTRICAS - DISTRIBUIÇÃO	1,00	1,00
INSTALAÇÕES ELÉTRICAS - DISTRIBUIÇÃO	1,00	1,00
INSTALAÇÕES ELÉTRICAS - DISTRIBUIÇÃO	1,00	1,00
INSTALAÇÕES ELÉTRICAS - DISTRIBUIÇÃO	1,00	1,00
INSTALAÇÕES ELÉTRICAS - DISTRIBUIÇÃO	1,00	1,00



PLQ - PLANILHA DE LEVANTAMENTO DE QUANTIDADES
Memória de Cálculo - OGU

Grau de Sigilo
#PUBLICO

APELIDO DO EMPREENDIMENTO
CONSTRUÇÃO DE UNIDADES HABITACIONAIS

Nº TransfereGOV
039814/2025

Nº OPERAÇÃO
56000005480/2025

PROponente / Tomador
PREFEITURA MUNICIPAL DE CURRAL DE DENTRO

Item	Descrição	Unidade	Quantidade	Memória de Cálculo
CONSTRUÇÃO DE UNIDADES HABITACIONAIS				
1.21.	ILUMINAÇÃO, TOMADAS E INTERRUPTORES		-	
1.21.1.	LUMINÁRIA TIPO PLAFON CIRCULAR, DE SOBREPOR, COM LED DE 12/13 W - FORNECIMENTO E INSTALAÇÃO. AF_09/2024	UN	140,00	140,00
1.21.2.	LÂMPADA COMPACTA DE LED 10 W, BASE E27 - FORNECIMENTO E INSTALAÇÃO. AF_09/2024	UN	140,00	140,00
1.21.3.	INTERRUPTOR SIMPLES (1 MÓDULO), 10A/250V, INCLUINDO SUPORTE E PLACA - FORNECIMENTO E INSTALAÇÃO. AF_03/2023	UN	200,00	200,00
1.21.4.	INTERRUPTOR SIMPLES (2 MÓDULOS), 10A/250V, INCLUINDO SUPORTE E PLACA - FORNECIMENTO E INSTALAÇÃO. AF_03/2023	UN	200,00	200,00
1.21.5.	TOMADA BAIXA DE EMBUTIR (1 MÓDULO), 2P+T 10 A, INCLUINDO SUPORTE E PLACA - FORNECIMENTO E INSTALAÇÃO. AF_03/2023	UN	20,00	20,00
1.21.6.	TOMADA MÉDIA DE EMBUTIR (1 MÓDULO), 2P+T 10 A, INCLUINDO SUPORTE E PLACA - FORNECIMENTO E INSTALAÇÃO. AF_03/2023	UN	120,00	120,00
1.21.7.	TOMADA ALTA DE EMBUTIR (1 MÓDULO), 2P+T 20 A, INCLUINDO SUPORTE E PLACA - FORNECIMENTO E INSTALAÇÃO. AF_03/2023	UN	20,00	20,00
1.21.8.	INTERRUPTOR PULSADOR CAMPAINHA (1 MÓDULO), 10A/250V, INCLUINDO SUPORTE E PLACA - FORNECIMENTO E INSTALAÇÃO. AF_03/2023	UN	20,00	20,00
1.21.9.	CAMPAINHA CIGARRA (1 MÓDULO), 10A/250V, INCLUINDO SUPORTE E PLACA - FORNECIMENTO E INSTALAÇÃO. AF_03/2023	UN	20,00	20,00
1.21.10.	SUPORTE PARAFUSADO COM ESPELHO / PLACA DE ENCAIXE 4" X 2" BAIXO (0,30 M DO PISO) PARA PONTO ELÉTRICO - FORNECIMENTO E INSTALAÇÃO.	UN	20,00	20,00
1.21.11.	CAIXA RETANGULAR 4" X 2" BAIXA (0,30 M DO PISO), PVC, INSTALADA EM PAREDE - FORNECIMENTO E INSTALAÇÃO. AF_03/2023	UN	240,00	240,00
1.21.12.	CAIXA RETANGULAR 4" X 2" MÉDIA (1,30 M DO PISO), PVC, INSTALADA EM PAREDE - FORNECIMENTO E INSTALAÇÃO. AF_03/2023	UN	260,00	260,00
1.21.13.	CAIXA RETANGULAR 4" X 2" ALTA (2,00 M DO PISO), PVC, INSTALADA EM PAREDE - FORNECIMENTO E INSTALAÇÃO. AF_03/2023	UN	40,00	40,00
1.21.14.	CAIXA OCTOGONAL 3" X 3", PVC, INSTALADA EM LAJE - FORNECIMENTO E INSTALAÇÃO. AF_03/2023	UN	40,00	40,00
1.22.	CABOS E ELETRODUTOS		-	
1.22.1.	CABO DE COBRE FLEXÍVEL ISOLADO, 1,5 MM², ANTI-CHAMA 450/750 V, PARA CIRCUITOS TERMINAIS - FORNECIMENTO E INSTALAÇÃO. AF_03/2023	M	1.958,00	1.958,00
1.22.2.	CABO DE COBRE FLEXÍVEL ISOLADO, 2,5 MM², ANTI-CHAMA 450/750 V, PARA CIRCUITOS TERMINAIS - FORNECIMENTO E INSTALAÇÃO. AF_03/2023	M	5.176,00	5.176,00
1.22.3.	CABO DE COBRE FLEXÍVEL ISOLADO, 4 MM², ANTI-CHAMA 450/750 V, PARA CIRCUITOS TERMINAIS - FORNECIMENTO E INSTALAÇÃO. AF_03/2023	M	496,00	496,00
1.22.4.	CABO DE COBRE ISOLADO, 10 MM², ANTI-CHAMA 450/750 V, INSTALADO EM ELETROCALHA OU PERFILADO - FORNECIMENTO E INSTALAÇÃO. AF_10/2020	M	518,00	518,00

FRENTES DE OBRA:

Agrupador de Eventos	CASA 1	CASA 2
	1	2
TOTAL FINANC. POR FRETE (R\$):	152.908,45	140.831,21
ILUMINAÇÃO, TOMADAS E INTERRUPTORES	7,00	7,00
ILUMINAÇÃO, TOMADAS E INTERRUPTORES	7,00	7,00
ILUMINAÇÃO, TOMADAS E INTERRUPTORES	10,00	10,00
ILUMINAÇÃO, TOMADAS E INTERRUPTORES	10,00	10,00
ILUMINAÇÃO, TOMADAS E INTERRUPTORES	1,00	1,00
ILUMINAÇÃO, TOMADAS E INTERRUPTORES	6,00	6,00
ILUMINAÇÃO, TOMADAS E INTERRUPTORES	1,00	1,00
ILUMINAÇÃO, TOMADAS E INTERRUPTORES	1,00	1,00
ILUMINAÇÃO, TOMADAS E INTERRUPTORES	1,00	1,00
ILUMINAÇÃO, TOMADAS E INTERRUPTORES	12,00	12,00
ILUMINAÇÃO, TOMADAS E INTERRUPTORES	13,00	13,00
ILUMINAÇÃO, TOMADAS E INTERRUPTORES	2,00	2,00
ILUMINAÇÃO, TOMADAS E INTERRUPTORES	2,00	2,00
CABOS E ELETRODUTOS	97,90	97,90
CABOS E ELETRODUTOS	258,80	258,80
CABOS E ELETRODUTOS	24,80	24,80
CABOS E ELETRODUTOS	25,90	25,90



PLQ - PLANILHA DE LEVANTAMENTO DE QUANTIDADES
Memória de Cálculo - OGU

Grau de Sigilo
#PUBLICO

APELIDO DO EMPREENDIMENTO
CONSTRUÇÃO DE UNIDADES HABITACIONAIS

Nº TransfereGOV
039814/2025

Nº OPERAÇÃO
56000005480/2025

PROponente / Tomador
PREFEITURA MUNICIPAL DE CURRAL DE DENTRO

Item	Descrição	Unidade	Quantidade	Memória de Cálculo
CONSTRUÇÃO DE UNIDADES HABITACIONAIS				
1.22.5.	CABO DE COBRE FLEXÍVEL ISOLADO, 10 MM ² , ANTI-CHAMA 0,6/1,0 KV, PARA DISTRIBUIÇÃO - FORNECIMENTO E INSTALAÇÃO. AF_10/2020	M	166,00	166,00
1.22.6.	ELETRODUTO FLEXÍVEL CORRUGADO, PVC, DN 25 MM (3/4"), PARA CIRCUITOS TERMINAIS, INSTALADO EM FORRO - FORNECIMENTO E INSTALAÇÃO. AF_03/2023	M	894,00	894,00
1.22.7.	ELETRODUTO FLEXÍVEL CORRUGADO, PVC, DN 25 MM (3/4"), PARA CIRCUITOS TERMINAIS, INSTALADO EM PAREDE - FORNECIMENTO E INSTALAÇÃO. AF_03/2023	M	1.166,00	1.166,00
1.22.8.	ELETRODUTO FLEXÍVEL CORRUGADO REFORÇADO, PVC, DN 25 MM (3/4"), PARA CIRCUITOS TERMINAIS, INSTALADO EM LAJE - FORNECIMENTO E INSTALAÇÃO. AF_03/2023	M	441,20	441,20
1.22.9.	RASGO LINEAR MANUAL EM ALVENARIA, PARA ELETRODUTOS, DIÂMETROS MENORES OU IGUAIS A 40 MM. AF_09/2023	M	1.166,00	1.166,00
1.23.	HIDRÁULICAS - TUBULAÇÕES E CONEXÕES		-	
1.23.1.	JOELHO 90 GRAUS COM BUCHA DE LATÃO, PVC, SOLDÁVEL, DN 25MM, X 1/2 INSTALADO EM RAMAL OU SUB-RAMAL DE ÁGUA - FORNECIMENTO E INSTALAÇÃO. AF_06/2022	UN	140,00	140,00
1.23.2.	JOELHO 90 GRAUS, PVC, SOLDÁVEL, DN 25MM, INSTALADO EM RAMAL DE DISTRIBUIÇÃO DE ÁGUA - FORNECIMENTO E INSTALAÇÃO. AF_06/2022	UN	160,00	160,00
1.23.3.	TE, PVC, SOLDÁVEL, DN 25MM, INSTALADO EM RAMAL OU SUB-RAMAL DE ÁGUA - FORNECIMENTO E INSTALAÇÃO. AF_06/2022	UN	80,00	80,00
1.23.4.	ADAPTADOR CURTO COM BOLSA E ROSCA PARA REGISTRO, PVC, SOLDÁVEL, DN 25MM X 3/4, INSTALADO EM RAMAL OU SUB-RAMAL DE ÁGUA - FORNECIMENTO E INSTALAÇÃO. AF_06/2022	UN	160,00	160,00
1.23.5.	TUBO, PVC, SOLDÁVEL, DE 25MM, INSTALADO EM PRUMADA DE ÁGUA - FORNECIMENTO E INSTALAÇÃO. AF_06/2022	M	102,00	102,00
1.23.6.	TUBO, PVC, SOLDÁVEL, DE 25MM, INSTALADO EM RAMAL OU SUB-RAMAL DE ÁGUA - FORNECIMENTO E INSTALAÇÃO. AF_06/2022	M	174,00	174,00
1.23.7.	FORNECIMENTO E INSTALAÇÃO DE PRESSURIZADOR ACOPLADO AO CHUVEIRO (TENSÃO: 220V - PRESSÃO MINIMA: 0,7MCA / PRESSÃO MÁXIMA: 2,5MCA - ENTRADA 1/2" / SAÍDA 1/2")	UN	20,00	20,00
1.24.	HIDRÁULICAS - REGISTROS		-	
1.24.1.	REGISTRO DE PRESSÃO BRUTO, LATÃO, ROSCÁVEL, 3/4", COM ACABAMENTO E CANOPLA CROMADOS - FORNECIMENTO E INSTALAÇÃO. AF_08/2021	UN	20,00	20,00
1.24.2.	REGISTRO DE GAVETA BRUTO, LATÃO, ROSCÁVEL, 3/4", COM ACABAMENTO E CANOPLA CROMADOS - FORNECIMENTO E INSTALAÇÃO. AF_08/2021	UN	60,00	60,00
1.24.3.	REGISTRO DE ESFERA, PVC, SOLDÁVEL, COM VOLANTE, DN 32 MM - FORNECIMENTO E INSTALAÇÃO. AF_08/2021	UN	40,00	40,00
1.24.4.	ENGATE FLEXÍVEL EM PLÁSTICO BRANCO, 1/2" X 40CM - FORNECIMENTO E INSTALAÇÃO. AF_01/2020	UN	80,00	80,00
1.25.	HIDRÁULICAS - ENTRADA / ALIMENTAÇÃO		-	

FRENTES DE OBRA:

Agrupador de Eventos	CASA 1	CASA 2
	1	2
TOTAL FINANC. POR FRETE (R\$):	152.908,45	140.831,21
CABOS E ELETRODUTOS	8,30	8,30
CABOS E ELETRODUTOS	44,70	44,70
CABOS E ELETRODUTOS	58,30	58,30
CABOS E ELETRODUTOS	22,06	22,06
CABOS E ELETRODUTOS	58,30	58,30
HIDRÁULICAS - TUBULAÇÕES E CONEXÕES	7,00	7,00
HIDRÁULICAS - TUBULAÇÕES E CONEXÕES	8,00	8,00
HIDRÁULICAS - TUBULAÇÕES E CONEXÕES	4,00	4,00
HIDRÁULICAS - TUBULAÇÕES E CONEXÕES	8,00	8,00
HIDRÁULICAS - TUBULAÇÕES E CONEXÕES	5,10	5,10
HIDRÁULICAS - TUBULAÇÕES E CONEXÕES	8,70	8,70
HIDRÁULICAS - TUBULAÇÕES E CONEXÕES	1,00	1,00
HIDRÁULICAS - REGISTROS	1,00	1,00
HIDRÁULICAS - REGISTROS	3,00	3,00
HIDRÁULICAS - REGISTROS	2,00	2,00
HIDRÁULICAS - REGISTROS	4,00	4,00



PLQ - PLANILHA DE LEVANTAMENTO DE QUANTIDADES
Memória de Cálculo - OGU

Grau de Sigilo
#PUBLICO

APELIDO DO EMPREENDIMENTO
CONSTRUÇÃO DE UNIDADES HABITACIONAIS

Nº TransfereGOV
039814/2025

Nº OPERAÇÃO
56000005480/2025

PROPONENTE / TOMADOR
PREFEITURA MUNICIPAL DE CURRAL DE DENTRO

Item	Descrição	Unidade	Quantidade	Memória de Cálculo
CONSTRUÇÃO DE UNIDADES HABITACIONAIS				
1.25.1.	KIT CAVALETE PARA MEDIÇÃO DE ÁGUA - ENTRADA INDIVIDUALIZADA, EM PVC 25 MM (3/4"), PARA 1 MEDIDOR - FORNECIMENTO E INSTALAÇÃO (EXCLUSIVE HIDRÔMETRO). AF_03/2024	UN	20,00	20,00
1.25.2.	CAIXA DE EMBUTIR EM POLICARBONATO PARA ABRIGO DE HIDRÔMETRO - FORNECIMENTO E INSTALAÇÃO (EXCLUSIVE HIDRÔMETRO).	UN	20,00	20,00
1.25.3.	REGISTRO DE GAVETA BRUTO, LATÃO, ROSCÁVEL, 3/4" - FORNECIMENTO E INSTALAÇÃO. AF_08/2021	UN	80,00	80,00
1.25.4.	TUBO, PVC, SOLDÁVEL, DE 25MM, INSTALADO EM RAMAL DE DISTRIBUIÇÃO DE ÁGUA - FORNECIMENTO E INSTALAÇÃO. AF_06/2022	M	135,00	135,00
1.25.5.	TUBO, PVC, SOLDÁVEL, DE 25MM, INSTALADO EM PRUMADA DE ÁGUA - FORNECIMENTO E INSTALAÇÃO. AF_06/2022	M	60,00	60,00
1.25.6.	JOELHO 90 GRAUS, PVC, SOLDÁVEL, DN 25MM, INSTALADO EM RAMAL DE DISTRIBUIÇÃO DE ÁGUA - FORNECIMENTO E INSTALAÇÃO. AF_06/2022	UN	40,00	40,00
1.25.7.	TE, PVC, SOLDÁVEL, DN 25MM, INSTALADO EM RAMAL DE DISTRIBUIÇÃO DE ÁGUA - FORNECIMENTO E INSTALAÇÃO. AF_06/2022	UN	20,00	20,00
1.26.	HIDRÁULICAS - CAIXA D'ÁGUA E BARRILETE		-	
1.26.1.	CAIXA D'ÁGUA EM POLIETILENO, 500 LITROS - FORNECIMENTO E INSTALAÇÃO. AF_06/2021	UN	20,00	20,00
1.26.2.	FURO EM CAIXA D'ÁGUA COM ESPESSURA DE 2 ATÉ 5 MM E DIÂMETRO DE 25 MM. AF_06/2021	UN	20,00	20,00
1.26.3.	FURO EM CAIXA D'ÁGUA COM ESPESSURA DE 2 ATÉ 5 MM E DIÂMETRO DE 32 MM. AF_06/2021	UN	40,00	40,00
1.26.4.	ADAPTADOR COM FLANGE E ANEL DE VEDAÇÃO, PVC, SOLDÁVEL, DN 25 MM X 3/4", INSTALADO EM RESERVAÇÃO PREDIAL DE ÁGUA - FORNECIMENTO E INSTALAÇÃO. AF_04/2024	UN	20,00	20,00
1.26.5.	ADAPTADOR COM FLANGE E ANEL DE VEDAÇÃO, PVC, SOLDÁVEL, DN 32 MM X 1", INSTALADO EM RESERVAÇÃO PREDIAL DE ÁGUA - FORNECIMENTO E INSTALAÇÃO. AF_04/2024	UN	40,00	40,00
1.26.6.	TORNEIRA DE BOIA PARA CAIXA D'ÁGUA, ROSCÁVEL, 3/4" - FORNECIMENTO E INSTALAÇÃO. AF_08/2021	UN	20,00	20,00
1.26.7.	JOELHO 90 GRAUS, PVC, SOLDÁVEL, DN 25MM, INSTALADO EM RAMAL DE DISTRIBUIÇÃO DE ÁGUA - FORNECIMENTO E INSTALAÇÃO. AF_06/2022	UN	160,00	160,00
1.26.8.	JOELHO 90 GRAUS, PVC, SOLDÁVEL, DN 32MM, INSTALADO EM RAMAL DE DISTRIBUIÇÃO DE ÁGUA - FORNECIMENTO E INSTALAÇÃO. AF_06/2022	UN	80,00	80,00
1.26.9.	JOELHO 45 GRAUS, PVC, SOLDÁVEL, DN 32MM, INSTALADO EM RAMAL DE DISTRIBUIÇÃO DE ÁGUA - FORNECIMENTO E INSTALAÇÃO. AF_06/2022	UN	20,00	20,00
1.26.10.	BUCHA DE REDUÇÃO, CURTA, PVC, SOLDÁVEL, DN 32 X 25 MM, INSTALADO EM RAMAL DE DISTRIBUIÇÃO DE ÁGUA - FORNECIMENTO E INSTALAÇÃO. AF_06/2022	UN	40,00	40,00

FRENTES DE OBRA:

Agrupador de Eventos	CASA 1	CASA 2
	1	2
TOTAL FINANC. POR FRETE (R\$):	152.908,45	140.831,21
HIDRÁULICAS - ENTRADA / ALIMENTAÇÃO	1,00	1,00
HIDRÁULICAS - ENTRADA / ALIMENTAÇÃO	1,00	1,00
HIDRÁULICAS - ENTRADA / ALIMENTAÇÃO	4,00	4,00
HIDRÁULICAS - ENTRADA / ALIMENTAÇÃO	6,75	6,75
HIDRÁULICAS - ENTRADA / ALIMENTAÇÃO	3,00	3,00
HIDRÁULICAS - ENTRADA / ALIMENTAÇÃO	2,00	2,00
HIDRÁULICAS - ENTRADA / ALIMENTAÇÃO	1,00	1,00
HIDRÁULICAS - CAIXA D'ÁGUA E BARRILETE	1,00	1,00
HIDRÁULICAS - CAIXA D'ÁGUA E BARRILETE	1,00	1,00
HIDRÁULICAS - CAIXA D'ÁGUA E BARRILETE	2,00	2,00
HIDRÁULICAS - CAIXA D'ÁGUA E BARRILETE	1,00	1,00
HIDRÁULICAS - CAIXA D'ÁGUA E BARRILETE	2,00	2,00
HIDRÁULICAS - CAIXA D'ÁGUA E BARRILETE	1,00	1,00
HIDRÁULICAS - CAIXA D'ÁGUA E BARRILETE	8,00	8,00
HIDRÁULICAS - CAIXA D'ÁGUA E BARRILETE	4,00	4,00
HIDRÁULICAS - CAIXA D'ÁGUA E BARRILETE	1,00	1,00
HIDRÁULICAS - CAIXA D'ÁGUA E BARRILETE	2,00	2,00



PLQ - PLANILHA DE LEVANTAMENTO DE QUANTIDADES
Memória de Cálculo - OGU

Grau de Sigilo
#PUBLICO

APELIDO DO EMPREENDIMENTO
CONSTRUÇÃO DE UNIDADES HABITACIONAIS

Nº TransfereGOV
039814/2025

Nº OPERAÇÃO
56000005480/2025

PROponente / Tomador
PREFEITURA MUNICIPAL DE CURRAL DE DENTRO

Item	Descrição	Unidade	Quantidade	Memória de Cálculo
CONSTRUÇÃO DE UNIDADES HABITACIONAIS				
1.26.11.	TE, PVC, SOLDÁVEL, DN 32MM, INSTALADO EM RAMAL DE DISTRIBUIÇÃO DE ÁGUA - FORNECIMENTO E INSTALAÇÃO. AF_06/2022	UN	60,00	60,00
1.26.12.	TÊ DE REDUÇÃO, PVC, SOLDÁVEL, DN 32MM X 25MM, INSTALADO EM RAMAL DE DISTRIBUIÇÃO DE ÁGUA - FORNECIMENTO E INSTALAÇÃO. AF_06/2022	UN	20,00	20,00
1.26.13.	TUBO, PVC, SOLDÁVEL, DE 25MM, INSTALADO EM RAMAL DE DISTRIBUIÇÃO DE ÁGUA - FORNECIMENTO E INSTALAÇÃO. AF_06/2022	M	88,00	88,00
1.26.14.	TUBO, PVC, SOLDÁVEL, DE 32MM, INSTALADO EM RAMAL DE DISTRIBUIÇÃO DE ÁGUA - FORNECIMENTO E INSTALAÇÃO. AF_06/2022	M	211,00	211,00
1.27. SANITÁRIAS - TUBULAÇÕES E CONEXÕES				
1.27.1.	JOELHO 45 GRAUS, PVC, SERIE NORMAL, ESGOTO PREDIAL, DN 40 MM, JUNTA SOLDÁVEL, FORNECIDO E INSTALADO EM RAMAL DE DESCARGA OU RAMAL DE ESGOTO SANITÁRIO. AF_08/2022	UN	60,00	60,00
1.27.2.	JOELHO 45 GRAUS, PVC, SERIE NORMAL, ESGOTO PREDIAL, DN 50 MM, JUNTA ELÁSTICA, FORNECIDO E INSTALADO EM RAMAL DE DESCARGA OU RAMAL DE ESGOTO SANITÁRIO. AF_08/2022	UN	40,00	40,00
1.27.3.	JOELHO 90 GRAUS, PVC, SERIE NORMAL, ESGOTO PREDIAL, DN 40 MM, JUNTA SOLDÁVEL, FORNECIDO E INSTALADO EM RAMAL DE DESCARGA OU RAMAL DE ESGOTO SANITÁRIO. AF_08/2022	UN	40,00	40,00
1.27.4.	JOELHO 90 GRAUS, PVC, SERIE NORMAL, ESGOTO PREDIAL, DN 50 MM, JUNTA ELÁSTICA, FORNECIDO E INSTALADO EM RAMAL DE DESCARGA OU RAMAL DE ESGOTO SANITÁRIO. AF_08/2022	UN	180,00	180,00
1.27.5.	JOELHO 90 GRAUS, PVC, SERIE NORMAL, ESGOTO PREDIAL, DN 100 MM, JUNTA ELÁSTICA, FORNECIDO E INSTALADO EM RAMAL DE DESCARGA OU RAMAL DE ESGOTO SANITÁRIO. AF_08/2022	UN	20,00	20,00
1.27.6.	TE, PVC, SERIE NORMAL, ESGOTO PREDIAL, DN 50 X 50 MM, JUNTA ELÁSTICA, FORNECIDO E INSTALADO EM RAMAL DE DESCARGA OU RAMAL DE ESGOTO SANITÁRIO. AF_08/2022	UN	20,00	20,00
1.27.7.	JUNÇÃO DE REDUÇÃO INVERTIDA, PVC, SÉRIE NORMAL, ESGOTO PREDIAL, DN 100 X 50 MM, JUNTA ELÁSTICA, FORNECIDO E INSTALADO EM RAMAL DE DESCARGA OU RAMAL DE ESGOTO SANITÁRIO. AF_08/2022	UN	20,00	20,00
1.27.8.	TERMINAL DE VENTILAÇÃO, PVC, SÉRIE NORMAL, ESGOTO PREDIAL, DN 50 MM, JUNTA SOLDÁVEL, FORNECIDO E INSTALADO EM PRUMADA DE ESGOTO SANITÁRIO OU VENTILAÇÃO. AF_08/2022	UN	20,00	20,00
1.27.9.	TUBO PVC, SERIE NORMAL, ESGOTO PREDIAL, DN 40 MM, FORNECIDO E INSTALADO EM RAMAL DE DESCARGA OU RAMAL DE ESGOTO SANITÁRIO. AF_08/2022	M	67,00	67,00
1.27.10.	TUBO PVC, SERIE NORMAL, ESGOTO PREDIAL, DN 50 MM, FORNECIDO E INSTALADO EM RAMAL DE DESCARGA OU RAMAL DE ESGOTO SANITÁRIO. AF_08/2022	M	204,20	204,20
1.27.11.	TUBO PVC, SERIE NORMAL, ESGOTO PREDIAL, DN 50 MM, FORNECIDO E INSTALADO EM PRUMADA DE ESGOTO SANITÁRIO OU VENTILAÇÃO. AF_08/2022	M	80,00	80,00

FRENTES DE OBRA:

Agrupador de Eventos	CASA 1	CASA 2
	1	2
TOTAL FINANC. POR FRENTE (R\$):	152.908,45	140.831,21
HIDRÁULICAS - CAIXA D'ÁGUA E BARRILETE	3,00	3,00
HIDRÁULICAS - CAIXA D'ÁGUA E BARRILETE	1,00	1,00
HIDRÁULICAS - CAIXA D'ÁGUA E BARRILETE	4,40	4,40
HIDRÁULICAS - CAIXA D'ÁGUA E BARRILETE	10,55	10,55
SANITÁRIAS - TUBULAÇÕES E CONEXÕES	3,00	3,00
SANITÁRIAS - TUBULAÇÕES E CONEXÕES	2,00	2,00
SANITÁRIAS - TUBULAÇÕES E CONEXÕES	2,00	2,00
SANITÁRIAS - TUBULAÇÕES E CONEXÕES	9,00	9,00
SANITÁRIAS - TUBULAÇÕES E CONEXÕES	1,00	1,00
SANITÁRIAS - TUBULAÇÕES E CONEXÕES	1,00	1,00
SANITÁRIAS - TUBULAÇÕES E CONEXÕES	1,00	1,00
SANITÁRIAS - TUBULAÇÕES E CONEXÕES	3,35	3,35
SANITÁRIAS - TUBULAÇÕES E CONEXÕES	10,21	10,21
SANITÁRIAS - TUBULAÇÕES E CONEXÕES	4,00	4,00



PLQ - PLANILHA DE LEVANTAMENTO DE QUANTIDADES
Memória de Cálculo - OGU

Grau de Sigilo
#PUBLICO

APELIDO DO EMPREENDIMENTO
CONSTRUÇÃO DE UNIDADES HABITACIONAIS

Nº TransfereGOV
039814/2025

Nº OPERAÇÃO
56000005480/2025

PROPONENTE / TOMADOR
PREFEITURA MUNICIPAL DE CURRAL DE DENTRO

Item	Descrição	Unidade	Quantidade	Memória de Cálculo
CONSTRUÇÃO DE UNIDADES HABITACIONAIS				
1.27.12.	TUBO PVC, SERIE NORMAL, ESGOTO PREDIAL, DN 100 MM, FORNECIDO E INSTALADO EM RAMAL DE DESCARGA OU RAMAL DE ESGOTO SANITÁRIO. AF_08/2022	M	676,00	676,00
1.28.	ACESSÓRIOS/CAIXAS		-	
1.28.1.	CAIXA ENTERRADA HIDRÁULICA RETANGULAR EM ALVENARIA COM TIJOLOS CERÂMICOS MACIÇOS, DIMENSÕES INTERNAS: 0,6X0,6X0,6 M PARA REDE DE ESGOTO. AF_12/2020	UN	100,00	100,00
1.28.2.	CAIXA SIFONADA, PVC, DN 100 X 100 X 50 MM, JUNTA ELÁSTICA, FORNECIDA E INSTALADA EM RAMAL DE DESCARGA OU EM RAMAL DE ESGOTO SANITÁRIO. AF_08/2022	UN	20,00	20,00
1.28.3.	RALO SIFONADO REDONDO, PVC, DN 100 X 40 MM, JUNTA SOLDÁVEL, FORNECIDO E INSTALADO EM RAMAL DE DESCARGA OU EM RAMAL DE ESGOTO SANITÁRIO. AF_08/2022	UN	20,00	20,00
1.28.4.	RALO SECO CÔNICO, PVC, DN 100 X 40 MM, JUNTA SOLDÁVEL, FORNECIDO E INSTALADO EM RAMAL DE DESCARGA OU EM RAMAL DE ESGOTO SANITÁRIO. AF_08/2022	UN	20,00	20,00
1.28.5.	CAIXA DE GORDURA SIMPLES (CAPACIDADE: 36 L), RETANGULAR, EM ALVENARIA COM BLOCOS DE CONCRETO, DIMENSÕES INTERNAS = 0,2X0,4 M, ALTURA INTERNA = 0,8 M. AF_12/2020	UN	20,00	20,00
1.29.	APARELHOS, METAIS E BANCADAS		-	
1.29.1.	VASO SANITÁRIO SIFONADO COM CAIXA ACOPLADA LOUÇA BRANCA, INCLUSO ENGATE FLEXÍVEL EM PLÁSTICO BRANCO, 1/2 X 40CM - FORNECIMENTO E INSTALAÇÃO. AF_01/2020	UN	20,00	20,00
1.29.2.	LAVATÓRIO LOUÇA BRANCA SUSPENSO, 29,5 X 39CM OU EQUIVALENTE, PADRÃO POPULAR, INCLUSO SIFÃO FLEXÍVEL EM PVC, VÁLVULA E ENGATE FLEXÍVEL 30CM EM PLÁSTICO E TORNEIRA CROMADA DE MESA, PADRÃO POPULAR - FORNECIMENTO E INSTALAÇÃO. AF_01/2020	UN	20,00	20,00
1.29.3.	BANCADA DE MÁRMORE SINTÉTICO 120 X 60CM, COM CUBA INTEGRADA, INCLUSO SIFÃO TIPO FLEXÍVEL EM PVC, VÁLVULA EM PLÁSTICO CROMADO TIPO AMERICANA E TORNEIRA CROMADA LONGA, DE PAREDE, PADRÃO POPULAR - FORNECIMENTO E INSTALAÇÃO. AF_01/2020	UN	20,00	20,00
1.29.4.	TANQUE DE MÁRMORE SINTÉTICO COM COLUNA, 22L OU EQUIVALENTE, INCLUSO SIFÃO FLEXÍVEL EM PVC, VÁLVULA PLÁSTICA E TORNEIRA DE METAL CROMADO PADRÃO POPULAR - FORNECIMENTO E INSTALAÇÃO. AF_01/2020	UN	20,00	20,00
1.29.5.	CHUVEIRO ELÉTRICO COMUM CORPO PLÁSTICO, TIPO DUCHA - FORNECIMENTO E INSTALAÇÃO. AF_01/2020	UN	20,00	20,00
1.29.6.	KIT DE ACESSÓRIOS PARA BANHEIRO EM METAL CROMADO, 5 PECAS, INCLUSO FIXAÇÃO. AF_01/2020	UN	20,00	20,00
1.30.	SERVIÇOS FINAIS		-	
1.30.1.	LIMPEZA FINAL PARA ENTREGA DA OBRA	UN	20,00	20,00

FRENTES DE OBRA:

Agrupador de Eventos	FRENTES DE OBRA:	
	CASA 1	CASA 2
TOTAL FINANC. POR FRETE (R\$):	152.908,45	140.831,21
SANITÁRIAS - TUBULAÇÕES E CONEXÕES	33,80	33,80
ACESSÓRIOS/CAIXAS	5,00	5,00
ACESSÓRIOS/CAIXAS	1,00	1,00
ACESSÓRIOS/CAIXAS	1,00	1,00
ACESSÓRIOS/CAIXAS	1,00	1,00
ACESSÓRIOS/CAIXAS	1,00	1,00
APARELHOS, METAIS E BANCADAS	1,00	1,00
APARELHOS, METAIS E BANCADAS	1,00	1,00
APARELHOS, METAIS E BANCADAS	1,00	1,00
APARELHOS, METAIS E BANCADAS	1,00	1,00
APARELHOS, METAIS E BANCADAS	1,00	1,00
SERVIÇOS FINAIS	1,00	1,00



PLQ - PLANILHA DE LEVANTAMENTO DE QUANTIDADES
Memória de Cálculo - OGU

Grau de Sigilo
#PUBLICO

APELIDO DO EMPREENDIMENTO CONSTRUÇÃO DE UNIDADES HABITACIONAIS	Nº TransfereGOV 039814/2025	Nº OPERAÇÃO 56000005480/2025	PROPONENTE / TOMADOR PREFEITURA MUNICIPAL DE CURRAL DE DENTRO
--	---------------------------------------	--	---

FRENTES DE OBRA:

CASA 1	CASA 2
1	2
152.908,45	140.831,21

Item	Descrição	Unidade	Quantidade	Memória de Cálculo
CONSTRUÇÃO DE UNIDADES HABITACIONAIS				

Agrupador de Eventos	1	2
TOTAL FINANC. POR FRETE (R\$):	152.908,45	140.831,21

CURRAL DE DENTRO-MG

Local

quarta-feira, 24 de setembro de 2025

Data

Responsável Técnico

Nome: Mateus da Rocha Nascimento
CREA/CAU: 051756120-4
ART/RRT: MG20254241386

MATEUS DA
ROCHA
NASCIMENTO: 05635692559
Assinado de forma digital por MATEUS DA ROCHA
NASCIMENTO:05635692559



PLQ - PLANILHA DE LEVANTAMENTO DE QUANTIDADES
Memória de Cálculo - OGU

Grau de Sigilo
#PUBLICO

APELIDO DO EMPREENDIMENTO CONSTRUÇÃO DE UNIDADES HABITACIONAIS	Nº TransfereGOV 039814/2025	Nº OPERAÇÃO 56000005480/2025	PROPONENTE / TOMADOR PREFEITURA MUNICIPAL DE CURRAL DE DENTRO
--	---------------------------------------	--	---

Item	Descrição	Unidade	Quantidade	CASA 3	CASA 4	CASA 5	CASA 6	CASA 7	CASA 8	CASA 9	CASA 10
				3	4	5	6	7	8	9	10
CONSTRUÇÃO DE UNIDADES HABITACIONAIS				140.831,21	140.831,21	140.831,21	140.831,21	140.831,21	140.831,21	140.831,21	165.750,59
1.	CONSTRUÇÃO DE HABITAÇÃO		-								
1.1.	SERVIÇOS PRELIMINARES		-								
1.1.1.	FORNECIMENTO E INSTALAÇÃO DE PLACA DE OBRA COM CHAPA GALVANIZADA E ESTRUTURA DE MADEIRA. AF_03/2022_PS	M2	6,48								
1.1.2.	MOBILIZAÇÃO E DESMOBILIZAÇÃO	UN	1,00								0,50
1.1.3.	LOCAÇÃO CONVENCIONAL DE OBRA, UTILIZANDO GABARITO DE TÁBUAS CORRIDAS PONTALETADAS A CADA 2,00M - 2 UTILIZAÇÕES.	M	719,60	35,98	35,98	35,98	35,98	35,98	35,98	35,98	35,98
1.2.	ADMINISTRAÇÃO LOCAL		-								
1.2.1.	ADMINISTRAÇÃO LOCAL	UN	1,00	0,05	0,05	0,05	0,05	0,05	0,05	0,05	0,05
1.2.2.	CANTEIRO DE OBRAS COMPOSTO POR CONTAINER ALMOXARIFADO, CONTAINER SANITÁRIO E CONTAINER PARA ESCRITÓRIO.	MESES	8,00								4,00
1.3.	FUNDAÇÕES - SAPATAS		-								
1.3.1.	ESCAVAÇÃO MECANIZADA PARA BLOCO DE COROAMENTO OU SAPATA COM RETROESCAVADEIRA (INCLUINDO ESCAVAÇÃO PARA COLOCAÇÃO DE FÔRMAS). AF_01/2024	M3	93,60	4,68	4,68	4,68	4,68	4,68	4,68	4,68	4,68
1.3.2.	PREPARO DE FUNDO DE VALA COM LARGURA MENOR QUE 1,5 M (ACERTO DO SOLO NATURAL). AF_08/2020	M2	93,60	4,68	4,68	4,68	4,68	4,68	4,68	4,68	4,68
1.3.3.	LASTRO DE CONCRETO MAGRO, APLICADO EM BLOCOS DE COROAMENTO OU SAPATAS. ESPESSURA DE 5 CM. AF_01/2024	M2	93,60	4,68	4,68	4,68	4,68	4,68	4,68	4,68	4,68
1.3.4.	FABRICAÇÃO, MONTAGEM E DESMONTAGEM DE FÔRMA PARA SAPATA, EM CHAPA DE MADEIRA COMPENSADA RESINADA, E=17 MM, 4 UTILIZAÇÕES. AF_01/2024	M2	332,80	16,64	16,64	16,64	16,64	16,64	16,64	16,64	16,64
1.3.5.	ARMAÇÃO DE SAPATA ISOLADA, VIGA BALDRAME E SAPATA CORRIDA UTILIZANDO AÇO CA-50 DE 10 MM - MONTAGEM. AF_01/2024	KG	1.014,00	50,70	50,70	50,70	50,70	50,70	50,70	50,70	50,70
1.3.6.	ARMAÇÃO DE SAPATA ISOLADA, VIGA BALDRAME E SAPATA CORRIDA UTILIZANDO AÇO CA-50 DE 6,3 MM - MONTAGEM. AF_01/2024	KG	534,00	26,70	26,70	26,70	26,70	26,70	26,70	26,70	26,70
1.3.7.	ARMAÇÃO DE SAPATA ISOLADA, VIGA BALDRAME E SAPATA CORRIDA UTILIZANDO AÇO CA-60 DE 5 MM - MONTAGEM. AF_01/2024	KG	256,00	12,80	12,80	12,80	12,80	12,80	12,80	12,80	12,80
1.3.8.	CONCRETAGEM DE SAPATA, FCK 20 MPA, COM USO DE JERICA - LANÇAMENTO, ADENSAMENTO E ACABAMENTO.	M3	28,20	1,41	1,41	1,41	1,41	1,41	1,41	1,41	1,41
1.3.9.	REATERRO MANUAL DE VALAS, COM COMPACTADOR DE SOLOS DE PERCUSSÃO. AF_08/2023	M3	65,40	3,27	3,27	3,27	3,27	3,27	3,27	3,27	3,27
1.4.	FUNDAÇÕES - BALDRAMES		-								
1.4.1.	ESCAVAÇÃO MANUAL PARA VIGA BALDRAME OU SAPATA CORRIDA (INCLUINDO ESCAVAÇÃO PARA COLOCAÇÃO DE FÔRMAS). AF_01/2024	M3	109,20	5,46	5,46	5,46	5,46	5,46	5,46	5,46	5,46
1.4.2.	LASTRO DE CONCRETO MAGRO, APLICADO EM BLOCOS DE COROAMENTO OU SAPATAS. ESPESSURA DE 5 CM. AF_01/2024	M2	136,60	6,83	6,83	6,83	6,83	6,83	6,83	6,83	6,83
1.4.3.	FABRICAÇÃO, MONTAGEM E DESMONTAGEM DE FÔRMA PARA VIGA BALDRAME, EM MADEIRA SERRADA, E=25 MM, 4 UTILIZAÇÕES. AF_01/2024	M2	571,60	28,58	28,58	28,58	28,58	28,58	28,58	28,58	28,58
1.4.4.	ARMAÇÃO DE SAPATA ISOLADA, VIGA BALDRAME E SAPATA CORRIDA UTILIZANDO AÇO CA-50 DE 8 MM - MONTAGEM. AF_01/2024	KG	1.608,00	80,40	80,40	80,40	80,40	80,40	80,40	80,40	80,40
1.4.5.	ARMAÇÃO DE SAPATA ISOLADA, VIGA BALDRAME E SAPATA CORRIDA UTILIZANDO AÇO CA-50 DE 6,3 MM - MONTAGEM. AF_01/2024	KG	154,00	7,70	7,70	7,70	7,70	7,70	7,70	7,70	7,70



PLQ - PLANILHA DE LEVANTAMENTO DE QUANTIDADES
Memória de Cálculo - OGU

Grau de Sigilo
#PUBLICO

APELIDO DO EMPREENDIMENTO CONSTRUÇÃO DE UNIDADES HABITACIONAIS	Nº TransfereGOV 039814/2025	Nº OPERAÇÃO 56000005480/2025	PROPONENTE / TOMADOR PREFEITURA MUNICIPAL DE CURRAL DE DENTRO
--	---------------------------------------	--	---

Item	Descrição	Unidade	Quantidade	CASA 3	CASA 4	CASA 5	CASA 6	CASA 7	CASA 8	CASA 9	CASA 10
				3	4	5	6	7	8	9	10
CONSTRUÇÃO DE UNIDADES HABITACIONAIS				140.831,21	140.831,21	140.831,21	140.831,21	140.831,21	140.831,21	140.831,21	165.750,59
1.4.6.	ARMAÇÃO DE SAPATA ISOLADA, VIGA BALDRAME E SAPATA CORRIDA UTILIZANDO AÇO CA-60 DE 5 MM - MONTAGEM. AF_01/2024	KG	780,00	39,00	39,00	39,00	39,00	39,00	39,00	39,00	39,00
1.4.7.	CONCRETAGEM DE VIGA BALDRAME, FCK 25 MPA, COM USO DE JERICA - LANÇAMENTO E ADENSAMENTO.	M3	38,20	1,91	1,91	1,91	1,91	1,91	1,91	1,91	1,91
1.4.8.	REATERRO MANUAL DE VALAS, COM COMPACTADOR DE SOLOS DE PERCUSSÃO. AF_08/2023	M3	64,20	3,21	3,21	3,21	3,21	3,21	3,21	3,21	3,21
1.4.9.	CHAPISCO APLICADO EM ALVENARIAS E ESTRUTURAS DE CONCRETO INTERNAS, COM COLHER DE PEDREIRO. ARGAMASSA TRAÇO 1:3 COM PREPARO MANUAL. AF_10/2022	M2	679,00	33,95	33,95	33,95	33,95	33,95	33,95	33,95	33,95
1.4.10.	IMPERMEABILIZAÇÃO DE SUPERFÍCIE COM ARGAMASSA DE CIMENTO E AREIA, COM ADITIVO IMPERMEABILIZANTE, E = 1,5CM. AF_09/2023	M2	679,00	33,95	33,95	33,95	33,95	33,95	33,95	33,95	33,95
1.4.11.	IMPERMEABILIZAÇÃO DE SUPERFÍCIE COM EMULSÃO ASFÁLTICA, 2 DEMÃOS. AF_09/2023	M2	679,00	33,95	33,95	33,95	33,95	33,95	33,95	33,95	33,95
1.5.	SUPRAESTRUTURA		-								
1.5.1.	MONTAGEM E DESMONTAGEM DE FÔRMA DE PILARES RETANGULARES E ESTRUTURAS SIMILARES, PÉ-DIREITO SIMPLES, EM CHAPA DE MADEIRA COMPENSADA RESINADA, 8 UTILIZAÇÕES. AF_09/2020	M2	287,80	14,39	14,39	14,39	14,39	14,39	14,39	14,39	14,39
1.5.2.	MONTAGEM E DESMONTAGEM DE FÔRMA DE VIGA, SEM ESCORAMENTO, PÉ-DIREITO SIMPLES, EM CHAPA DE MADEIRA RESINADA, 8 UTILIZAÇÕES.	M2	410,80	20,54	20,54	20,54	20,54	20,54	20,54	20,54	20,54
1.5.3.	MONTAGEM E DESMONTAGEM DE FÔRMA DE VIGA, ESCORAMENTO COM GARFO DE MADEIRA, PÉ-DIREITO SIMPLES, EM CHAPA DE MADEIRA RESINADA, 8 UTILIZAÇÕES. AF_09/2020	M2	82,60	4,13	4,13	4,13	4,13	4,13	4,13	4,13	4,13
1.5.4.	ARMAÇÃO DE PILAR OU VIGA DE ESTRUTURA CONVENCIONAL DE CONCRETO ARMADO UTILIZANDO AÇO CA-60 DE 5,0 MM - MONTAGEM. AF_06/2022	KG	1.488,00	74,40	74,40	74,40	74,40	74,40	74,40	74,40	74,40
1.5.5.	ARMAÇÃO DE PILAR OU VIGA DE ESTRUTURA CONVENCIONAL DE CONCRETO ARMADO UTILIZANDO AÇO CA-50 DE 6,3 MM - MONTAGEM. AF_06/2022	KG	300,00	15,00	15,00	15,00	15,00	15,00	15,00	15,00	15,00
1.5.6.	ARMAÇÃO DE PILAR OU VIGA DE ESTRUTURA CONVENCIONAL DE CONCRETO ARMADO UTILIZANDO AÇO CA-50 DE 8,0 MM - MONTAGEM. AF_06/2022	KG	1.306,00	65,30	65,30	65,30	65,30	65,30	65,30	65,30	65,30
1.5.7.	ARMAÇÃO DE PILAR OU VIGA DE ESTRUTURA CONVENCIONAL DE CONCRETO ARMADO UTILIZANDO AÇO CA-50 DE 10,0 MM - MONTAGEM. AF_06/2022	KG	1.712,00	85,60	85,60	85,60	85,60	85,60	85,60	85,60	85,60
1.5.8.	LAJE PRÉ-MOLDADA UNIDIRECIONAL, BIAPOIADA, PARA PISO, ENCHIMENTO EM CERÂMICA, VIGOTA CONVENCIONAL, ALTURA TOTAL DA LAJE (ENCHIMENTO+CAPA) = (8+4). AF_11/2020	M2	115,40	5,77	5,77	5,77	5,77	5,77	5,77	5,77	5,77
1.5.9.	CONCRETAGEM DE PILARES, FCK = 20 MPA, COM USO DE BALDES - LANÇAMENTO, ADENSAMENTO E ACABAMENTO.	M3	25,60	1,28	1,28	1,28	1,28	1,28	1,28	1,28	1,28
1.5.10.	CONCRETAGEM DE VIGAS E LAJES, FCK=20 MPA, PARA QUALQUER TIPO DE LAJE COM BALDES EM EDIFICAÇÃO TÉRREA - LANÇAMENTO, ADENSAMENTO E ACABAMENTO.	M3	35,60	1,78	1,78	1,78	1,78	1,78	1,78	1,78	1,78
1.6.	PAREDES E PAINEIS - ALVENARIA		-								



PLQ - PLANILHA DE LEVANTAMENTO DE QUANTIDADES
Memória de Cálculo - OGU

Grau de Sigilo
#PUBLICO

APELIDO DO EMPREENDIMENTO CONSTRUÇÃO DE UNIDADES HABITACIONAIS	Nº TransfereGOV 039814/2025	Nº OPERAÇÃO 56000005480/2025	PROPONENTE / TOMADOR PREFEITURA MUNICIPAL DE CURRAL DE DENTRO
---	--------------------------------	---------------------------------	--

Item	Descrição	Unidade	Quantidade	CASA 3	CASA 4	CASA 5	CASA 6	CASA 7	CASA 8	CASA 9	CASA 10
				3	4	5	6	7	8	9	10
CONSTRUÇÃO DE UNIDADES HABITACIONAIS				140.831,21	140.831,21	140.831,21	140.831,21	140.831,21	140.831,21	140.831,21	165.750,59
1.6.1.	ALVENARIA DE VEDAÇÃO DE BLOCOS CERÂMICOS FURADOS NA HORIZONTAL DE 9X19X19 CM (ESPESSURA 9 CM) E ARGAMASSA DE ASSENTAMENTO COM PREPARO EM BETONEIRA. AF_12/2021	M2	1.712,00	85,60	85,60	85,60	85,60	85,60	85,60	85,60	85,60
1.6.2.	VERGA MOLDADA IN LOCO EM CONCRETO, ESPESSURA DE *10* CM. AF_03/2024	M	324,00	16,20	16,20	16,20	16,20	16,20	16,20	16,20	16,20
1.6.3.	CONTRAVERGA MOLDADA IN LOCO EM CONCRETO, ESPESSURA DE *10* CM. AF_03/2024	M	184,00	9,20	9,20	9,20	9,20	9,20	9,20	9,20	9,20
1.7.	ESQUARIAS METÁLICAS		-								
1.7.1.	PORTA DE ALUMÍNIO DE ABRIR COM LAMBRI, COM GUARNIÇÃO, FIXAÇÃO COM PARAFUSOS - FORNECIMENTO E INSTALAÇÃO. AF_12/2019	M2	67,20	3,36	3,36	3,36	3,36	3,36	3,36	3,36	3,36
1.7.2.	JANELA DE ALUMÍNIO DE CORRER COM 2 FOLHAS PARA VIDROS (VIDROS INCLUSOS), BATENTE/ REQUADRO 6 A 14 CM, ACABAMENTO COM ACETATO OU BRILHANTE, FIXAÇÃO COM PARAFUSO, SEM GUARNIÇÃO/ ALIZAR, DIMENSÕES 100X120 CM, VEDAÇÃO COM SILICONE, EXCLUSIVE CONTRAMARCO - FORNECIMENTO E INSTALAÇÃO. AF_11/2024	M2	52,00	2,60	2,60	2,60	2,60	2,60	2,60	2,60	2,60
1.7.3.	JANELA DE ALUMÍNIO DE CORRER COM 3 FOLHAS (2 VENEZIANAS E 1 FOLHA PARA VIDRO, VIDRO INCLUSO), BATENTE/ REQUADRO 6 A 14 CM, SEM ACABAMENTO, FIXAÇÃO COM PARAFUSO, SEM GUARNIÇÃO/ ALIZAR, DIMENSÕES 100X120 CM, VEDAÇÃO COM SILICONE, EXCLUSIVE CONTRAMARCO - FORNECIMENTO E INSTALAÇÃO. AF_11/2024	M2	56,00	2,80	2,80	2,80	2,80	2,80	2,80	2,80	2,80
1.7.4.	JANELA DE ALUMÍNIO TIPO MAXIM-AR, BATENTE/ REQUADRO 3 A 14 CM, VIDRO INCLUSO, FIXAÇÃO COM PARAFUSO, SEM GUARNIÇÃO/ ALIZAR, DIMENSÕES 60X80 (A X L) CM, SEM ACABAMENTO, VEDAÇÃO COM SILICONE, EXCLUSIVE CONTRAMARCO - FORNECIMENTO E INSTALAÇÃO. AF_11/2024	M2	9,60	0,48	0,48	0,48	0,48	0,48	0,48	0,48	0,48
1.8.	ESQUADRIAS DE MADEIRA		-								
1.8.1.	KIT DE PORTA DE MADEIRA PARA PINTURA, SEMI-OCA (LEVE OU MÉDIA), PADRÃO POPULAR, 80X210CM, ESPESSURA DE 3,5CM, ITENS INCLUSOS: DOBRADIÇAS, MONTAGEM E INSTALAÇÃO DO BATENTE, FECHADURA COM EXECUÇÃO DO FURO - FORNECIMENTO E INSTALAÇÃO. AF_12/2019	UN	60,00	3,00	3,00	3,00	3,00	3,00	3,00	3,00	3,00
1.9.	COBERTURA E PROTEÇÕES		-								
1.9.1.	TRAMA DE MADEIRA COMPOSTA POR RIPAS, CAIBROS E TERÇAS PARA TELHADOS DE ATÉ 2 ÁGUAS PARA TELHA CERÂMICA CAPA-CANAL, INCLUSO TRANSPORTE VERTICAL. AF_07/2019	M2	1.469,80	73,49	73,49	73,49	73,49	73,49	73,49	73,49	73,49
1.9.2.	TELHAMENTO COM TELHA CERÂMICA CAPA-CANAL, TIPO PAULISTA, COM ATÉ 2 ÁGUAS. INCLUSO TRANSPORTE VERTICAL. AF_07/2019	M2	1.469,80	73,49	73,49	73,49	73,49	73,49	73,49	73,49	73,49
1.9.3.	PINTURA IMUNIZANTE PARA MADEIRA, 1 DEMÃO. AF_01/2021	M2	2.076,00	103,80	103,80	103,80	103,80	103,80	103,80	103,80	103,80
1.9.4.	CUMEEIRA PARA TELHA CERÂMICA EMBOÇADA COM ARGAMASSA TRAÇO 1:2:9 (CIMENTO, CAL E AREIA) PARA TELHADOS COM ATÉ 2 ÁGUAS, INCLUSO TRANSPORTE VERTICAL. AF_07/2019	M	213,00	10,65	10,65	10,65	10,65	10,65	10,65	10,65	10,65

APELIDO DO EMPREENDIMENTO CONSTRUÇÃO DE UNIDADES HABITACIONAIS	Nº TransfereGOV 039814/2025	Nº OPERAÇÃO 56000005480/2025	PROPONENTE / TOMADOR PREFEITURA MUNICIPAL DE CURRAL DE DENTRO
--	---------------------------------------	--	---

Item	Descrição	Unidade	Quantidade	CASA 3	CASA 4	CASA 5	CASA 6	CASA 7	CASA 8	CASA 9	CASA 10
				3	4	5	6	7	8	9	10
CONSTRUÇÃO DE UNIDADES HABITACIONAIS				140.831,21	140.831,21	140.831,21	140.831,21	140.831,21	140.831,21	140.831,21	165.750,59
1.9.5.	FABRICAÇÃO E INSTALAÇÃO DE TESOURA INTEIRA EM MADEIRA NÃO APARELHADA, VÃO DE 6 M, PARA TELHA CERÂMICA OU DE CONCRETO, INCLUSO IÇAMENTO. AF_07/2019	UN	80,00	4,00	4,00	4,00	4,00	4,00	4,00	4,00	4,00
1.10.	REVESTIMENTOS INTERNOS		-								
1.10.1.	CHAPISCO APLICADO EM ALVENARIAS E ESTRUTURAS DE CONCRETO INTERNAS, COM COLHER DE PEDREIRO. ARGAMASSA TRAÇO 1:3 COM PREPARO EM BETONEIRA 400L. AF_10/2022	M2	2.722,00	136,10	136,10	136,10	136,10	136,10	136,10	136,10	136,10
1.10.2.	CHAPISCO APLICADO NO TETO OU EM ALVENARIA E ESTRUTURA, COM ROLO PARA TEXTURA ACRÍLICA. ARGAMASSA TRAÇO 1:4 E EMULSÃO POLIMÉRICA (ADESIVO) COM PREPARO EM BETONEIRA 400L. AF_10/2022	M2	88,00	4,40	4,40	4,40	4,40	4,40	4,40	4,40	4,40
1.10.3.	EMBOÇO, EM ARGAMASSA TRAÇO 1:2:8, PREPARO MECÂNICO, APLICADO MANUALMENTE EM PAREDES INTERNAS, PARA AMBIENTES COM ÁREA MENOR QUE 5M², E = 10MM, COM TALISCAS. AF_03/2024	M2	469,80	23,49	23,49	23,49	23,49	23,49	23,49	23,49	23,49
1.10.4.	MASSA ÚNICA, EM ARGAMASSA TRAÇO 1:2:8, PREPARO MECÂNICO, APLICADA MANUALMENTE EM PAREDES INTERNAS DE AMBIENTES COM ÁREA ENTRE 5M² E 10M², E = 10MM, COM TALISCAS. AF_03/2024	M2	1.601,00	80,05	80,05	80,05	80,05	80,05	80,05	80,05	80,05
1.10.5.	MASSA ÚNICA, EM ARGAMASSA TRAÇO 1:2:8 PREPARO MECÂNICO, APLICADA MANUALMENTE EM PAREDES INTERNAS DE AMBIENTES COM ÁREA MAIOR QUE 10M², E = 10MM, COM TALISCAS. AF_03/2024	M2	651,20	32,56	32,56	32,56	32,56	32,56	32,56	32,56	32,56
1.10.6.	MASSA ÚNICA, EM ARGAMASSA TRAÇO 1:2:8, PREPARO MECÂNICO, APLICADA MANUALMENTE EM TETO, E = 10MM, COM TALISCAS. AF_03/2024	M2	88,00	4,40	4,40	4,40	4,40	4,40	4,40	4,40	4,40
1.11.	REVESTIMENTOS CERÂMICOS		-								
1.11.1.	REVESTIMENTO CERÂMICO PARA PAREDES INTERNAS COM PLACAS TIPO ESMALTADA DE DIMENSÕES 20X20 CM APLICADAS A MEIA ALTURA DAS PAREDES. AF_02/2023_PE	M2	393,00	19,65	19,65	19,65	19,65	19,65	19,65	19,65	19,65
1.11.2.	REVESTIMENTO CERÂMICO PARA PAREDES INTERNAS COM PLACAS TIPO ESMALTADA DE DIMENSÕES 20X20 CM APLICADAS NA ALTURA INTEIRA DAS PAREDES. AF_02/2023_PE	M2	76,80	3,84	3,84	3,84	3,84	3,84	3,84	3,84	3,84
1.12.	REVESTIMENTOS EXTERNOS		-								
1.12.1.	CHAPISCO APLICADO EM ALVENARIA (COM PRESENÇA DE VÃOS) E ESTRUTURAS DE CONCRETO DE FACHADA, COM COLHER DE PEDREIRO. ARGAMASSA TRAÇO 1:3 COM PREPARO EM BETONEIRA 400L. AF_10/2022	M2	607,00	30,35	30,35	30,35	30,35	30,35	30,35	30,35	30,35
1.12.2.	CHAPISCO APLICADO EM ALVENARIA (SEM PRESENÇA DE VÃOS) E ESTRUTURAS DE CONCRETO DE FACHADA, COM COLHER DE PEDREIRO. ARGAMASSA TRAÇO 1:3 COM PREPARO EM BETONEIRA 400L. AF_10/2022	M2	609,00	30,45	30,45	30,45	30,45	30,45	30,45	30,45	30,45
1.12.3.	EMBOÇO OU MASSA ÚNICA EM ARGAMASSA TRAÇO 1:2:8, PREPARO MECÂNICO COM BETONEIRA 400 L, APLICADA MANUALMENTE EM PANOS CEGOS DE FACHADA (SEM PRESENÇA DE VÃOS), ESPESSURA DE 25 MM. AF_08/2022	M2	609,00	30,45	30,45	30,45	30,45	30,45	30,45	30,45	30,45



PLQ - PLANILHA DE LEVANTAMENTO DE QUANTIDADES
Memória de Cálculo - OGU

Grau de Sigilo
#PUBLICO

APELIDO DO EMPREENDIMENTO CONSTRUÇÃO DE UNIDADES HABITACIONAIS	Nº TransfereGOV 039814/2025	Nº OPERAÇÃO 56000005480/2025	PROPONENTE / TOMADOR PREFEITURA MUNICIPAL DE CURRAL DE DENTRO
---	--------------------------------	---------------------------------	--

Item	Descrição	Unidade	Quantidade	CASA 3	CASA 4	CASA 5	CASA 6	CASA 7	CASA 8	CASA 9	CASA 10
				3	4	5	6	7	8	9	10
CONSTRUÇÃO DE UNIDADES HABITACIONAIS				140.831,21	140.831,21	140.831,21	140.831,21	140.831,21	140.831,21	140.831,21	165.750,59
1.12.4.	EMBOÇO OU MASSA ÚNICA EM ARGAMASSA TRAÇO 1:2:8, PREPARO MECÂNICO COM BETONEIRA 400 L, APLICADA MANUALMENTE EM PANOS DE FACHADA COM PRESENÇA DE VÃOS, ESPESSURA DE 25 MM. AF_08/2022	M2	607,00	30,35	30,35	30,35	30,35	30,35	30,35	30,35	30,35
1.13.	FORROS		-								
1.13.1.	FORRO EM RÉGUAS DE PVC, FRISADO, PARA AMBIENTES RESIDENCIAIS, INCLUSIVE ESTRUTURA UNIDIRECIONAL DE FIXAÇÃO. AF_08/2023 PS	M2	718,00	35,90	35,90	35,90	35,90	35,90	35,90	35,90	35,90
1.14.	PINTURAS INTERNAS		-								
1.14.1.	FUNDO SELADOR ACRÍLICO, APLICAÇÃO MANUAL EM PAREDE, UMA DEMÃO. AF_04/2023	M2	2.252,20	112,61	112,61	112,61	112,61	112,61	112,61	112,61	112,61
1.14.2.	FUNDO SELADOR ACRÍLICO, APLICAÇÃO MANUAL EM TETO, UMA DEMÃO. AF_04/2023	M2	88,80	4,44	4,44	4,44	4,44	4,44	4,44	4,44	4,44
1.14.3.	PINTURA LÁTEX ACRÍLICA STANDARD, APLICAÇÃO MANUAL EM TETO, DUAS DEMÃOS. AF_04/2023	M2	88,80	4,44	4,44	4,44	4,44	4,44	4,44	4,44	4,44
1.14.4.	PINTURA LÁTEX ACRÍLICA STANDARD, APLICAÇÃO MANUAL EM PAREDES, DUAS DEMÃOS. AF_04/2023	M2	2.252,20	112,61	112,61	112,61	112,61	112,61	112,61	112,61	112,61
1.15.	PINTURAS EXTERNAS		-								
1.15.1.	APLICAÇÃO MANUAL DE FUNDO SELADOR ACRÍLICO EM PAREDES EXTERNAS DE CASAS. AF_03/2024	M2	2.216,00	110,80	110,80	110,80	110,80	110,80	110,80	110,80	110,80
1.15.2.	PINTURA LÁTEX ACRÍLICA STANDARD, APLICAÇÃO MANUAL EM PAREDES, DUAS DEMÃOS. AF_04/2023	M2	2.216,00	110,80	110,80	110,80	110,80	110,80	110,80	110,80	110,80
1.16.	PINTURA ESQUADRIAS		-								
1.16.1.	LIXAMENTO DE MADEIRA PARA APLICAÇÃO DE FUNDO OU PINTURA. AF_01/2021	M2	420,00	21,00	21,00	21,00	21,00	21,00	21,00	21,00	21,00
1.16.2.	PINTURA FUNDO NIVELADOR ACRÍLICO BRANCO EM MADEIRA.	M2	420,00	21,00	21,00	21,00	21,00	21,00	21,00	21,00	21,00
1.16.3.	PINTURA TINTA DE ACABAMENTO (PIGMENTADA) ESMALTE SINTÉTICO ACETINADO EM MADEIRA, 2 DEMÃOS. AF_01/2021	M2	420,00	21,00	21,00	21,00	21,00	21,00	21,00	21,00	21,00
1.17.	PISO CERÂMICO		-								
1.17.1.	COMPACTAÇÃO MECÂNICA DE SOLO PARA EXECUÇÃO DE RADIER, PISO DE CONCRETO OU LAJE SOBRE SOLO, COM COMPACTADOR DE SOLOS TIPO PLACA VIBRATÓRIA. AF_09/2021	M2	1.077,80	53,89	53,89	53,89	53,89	53,89	53,89	53,89	53,89
1.17.2.	LASTRO COM MATERIAL GRANULAR (PEDRA BRITADA N.3), APLICADO EM PISOS OU LAJES SOBRE SOLO, ESPESSURA DE *10 CM*. AF_01/2024	M3	107,80	5,39	5,39	5,39	5,39	5,39	5,39	5,39	5,39
1.17.3.	CAMADA SEPARADORA PARA EXECUÇÃO DE RADIER, PISO DE CONCRETO OU LAJE SOBRE SOLO, EM LONA PLÁSTICA. AF_09/2021	M2	1.077,80	53,89	53,89	53,89	53,89	53,89	53,89	53,89	53,89
1.17.4.	LASTRO DE CONCRETO MAGRO, APLICADO EM PISOS, LAJES SOBRE SOLO OU RADIERS, ESPESSURA DE 5 CM. AF_01/2024	M2	1.077,80	53,89	53,89	53,89	53,89	53,89	53,89	53,89	53,89
1.17.5.	CONTRAPISO EM ARGAMASSA TRAÇO 1:4 (CIMENTO E AREIA), PREPARO MECÂNICO COM BETONEIRA 400 L, APLICADO EM ÁREAS MOLHADAS SOBRE LAJE, ADERIDO, ACABAMENTO NÃO REFORÇADO, ESPESSURA 3CM. AF_07/2021	M2	302,60	15,13	15,13	15,13	15,13	15,13	15,13	15,13	15,13



PLQ - PLANILHA DE LEVANTAMENTO DE QUANTIDADES
Memória de Cálculo - OGU

Grau de Sigilo
#PUBLICO

APELIDO DO EMPREENDIMENTO CONSTRUÇÃO DE UNIDADES HABITACIONAIS	Nº TransfereGOV 039814/2025	Nº OPERAÇÃO 56000005480/2025	PROPONENTE / TOMADOR PREFEITURA MUNICIPAL DE CURRAL DE DENTRO
---	--------------------------------	---------------------------------	--

Item	Descrição	Unidade	Quantidade	CASA 3	CASA 4	CASA 5	CASA 6	CASA 7	CASA 8	CASA 9	CASA 10
				3	4	5	6	7	8	9	10
CONSTRUÇÃO DE UNIDADES HABITACIONAIS				140.831,21	140.831,21	140.831,21	140.831,21	140.831,21	140.831,21	140.831,21	165.750,59
1.17.6.	CONTRAPISO EM ARGAMASSA TRAÇO 1:4 (CIMENTO E AREIA), PREPARO MECÂNICO COM BETONEIRA 400 L, APLICADO EM ÁREAS SECAS SOBRE LAJE, ADERIDO, ACABAMENTO NÃO REFORÇADO, ESPESSURA 3CM. AF_07/2021	M2	643,80	32,19	32,19	32,19	32,19	32,19	32,19	32,19	32,19
1.17.7.	REVESTIMENTO CERÂMICO PARA PISO COM PLACAS TIPO ESMALTADA DE DIMENSÕES 35X35 CM APLICADA EM AMBIENTES DE ÁREA ENTRE 5 M2 E 10 M2. AF_02/2023_PE	M2	336,00	16,80	16,80	16,80	16,80	16,80	16,80	16,80	16,80
1.17.8.	REVESTIMENTO CERÂMICO PARA PISO COM PLACAS TIPO ESMALTADA DE DIMENSÕES 35X35 CM APLICADA EM AMBIENTES DE ÁREA MAIOR QUE 10 M2. AF_02/2023_PE	M2	382,00	19,10	19,10	19,10	19,10	19,10	19,10	19,10	19,10
1.17.9.	REVESTIMENTO CERÂMICO PARA PISO COM PLACAS TIPO ESMALTADA DE DIMENSÕES 35X35 CM APLICADA EM AMBIENTES DE ÁREA MENOR QUE 5 M2. AF_02/2023_PE	M2	259,60	12,98	12,98	12,98	12,98	12,98	12,98	12,98	12,98
1.18.	PISO DE CONCRETO		-								
1.18.1.	COMPACTAÇÃO MECÂNICA DE SOLO PARA EXECUÇÃO DE RADIER, PISO DE CONCRETO OU LAJE SOBRE SOLO, COM COMPACTADOR DE SOLOS TIPO PLACA VIBRATÓRIA. AF_09/2021	M2	323,00	16,15	16,15	16,15	16,15	16,15	16,15	16,15	16,15
1.18.2.	EXECUÇÃO DE PASSEIO (CALÇADA) OU PISO DE CONCRETO COM CONCRETO MOLDADO IN LOCO, FEITO EM OBRA, ACABAMENTO CONVENCIONAL, NÃO ARMADO. AF_08/2022	M3	22,60	1,13	1,13	1,13	1,13	1,13	1,13	1,13	1,13
1.19.	RODAPÉS, SOLEIRAS E PEITORIS		-								
1.19.1.	SOLEIRA EM MÁRMORE, LARGURA 15 CM, ESPESSURA 2,0 CM. AF_09/2020	M	50,40	2,52	2,52	2,52	2,52	2,52	2,52	2,52	2,52
1.19.2.	RODAPÉ CERÂMICO DE 7CM DE ALTURA COM PLACAS TIPO ESMALTADA DE DIMENSÕES 35X35CM. AF_02/2023	M	774,00	38,70	38,70	38,70	38,70	38,70	38,70	38,70	38,70
1.19.3.	PEITORIL LINEAR EM GRANITO OU MÁRMORE, L = 15CM, ASSENTADO COM ARGAMASSA 1:6 COM ADITIVO. AF_11/2020	M	130,00	6,50	6,50	6,50	6,50	6,50	6,50	6,50	6,50
1.20.	INSTALAÇÕES ELÉTRICAS - DISTRIBUIÇÃO		-								
1.20.1.	DISJUNTOR MONOPOLAR TIPO DIN, CORRENTE NOMINAL DE 10A - FORNECIMENTO E INSTALAÇÃO. AF_10/2020	UN	40,00	2,00	2,00	2,00	2,00	2,00	2,00	2,00	2,00
1.20.2.	DISJUNTOR MONOPOLAR TIPO DIN, CORRENTE NOMINAL DE 16A - FORNECIMENTO E INSTALAÇÃO. AF_10/2020	UN	20,00	1,00	1,00	1,00	1,00	1,00	1,00	1,00	1,00
1.20.3.	DISJUNTOR MONOPOLAR TIPO DIN, CORRENTE NOMINAL DE 25A - FORNECIMENTO E INSTALAÇÃO. AF_10/2020	UN	20,00	1,00	1,00	1,00	1,00	1,00	1,00	1,00	1,00
1.20.4.	DISJUNTOR MONOPOLAR TIPO DIN, CORRENTE NOMINAL DE 50A - FORNECIMENTO E INSTALAÇÃO. AF_10/2020	UN	20,00	1,00	1,00	1,00	1,00	1,00	1,00	1,00	1,00
1.20.5.	DISJUNTOR BIPOLAR TIPO DR, CORRENTE NOMINAL DE 25A - FORNECIMENTO E INSTALAÇÃO.	UN	20,00	1,00	1,00	1,00	1,00	1,00	1,00	1,00	1,00
1.20.6.	ENTRADA DE ENERGIA ELÉTRICA, AÉREA, MONOFÁSICA, COM CAIXA DE EMBUTIR, CABO DE 10 MM2 E DISJUNTOR DIN 50A (NÃO INCLUSO O POSTE DE CONCRETO). AF_07/2020_PS	UN	20,00	1,00	1,00	1,00	1,00	1,00	1,00	1,00	1,00
1.20.7.	FORNECIMENTO E INSTALAÇÃO DE PRESSURIZADOR ACOPLADO AO CHUVEIRO (TENSÃO: 220V - PRESSÃO MINIMA: 0,7MCA / PRESSÃO MÁXIMA: 2,5MCA - ENTRADA 1/2" / SAÍDA 1/2")	UN	20,00	1,00	1,00	1,00	1,00	1,00	1,00	1,00	1,00

APELIDO DO EMPREENDIMENTO CONSTRUÇÃO DE UNIDADES HABITACIONAIS	Nº TransfereGOV 039814/2025	Nº OPERAÇÃO 56000005480/2025	PROPONENTE / TOMADOR PREFEITURA MUNICIPAL DE CURRAL DE DENTRO
--	---------------------------------------	--	---

Item	Descrição	Unidade	Quantidade	CASA 3	CASA 4	CASA 5	CASA 6	CASA 7	CASA 8	CASA 9	CASA 10
				3	4	5	6	7	8	9	10
CONSTRUÇÃO DE UNIDADES HABITACIONAIS				140.831,21	140.831,21	140.831,21	140.831,21	140.831,21	140.831,21	140.831,21	165.750,59
1.21.	ILUMINAÇÃO, TOMADAS E INTERRUPTORES		-								
1.21.1.	LUMINÁRIA TIPO PLAFON CIRCULAR, DE SOBREPOR, COM LED DE 12/13 W - FORNECIMENTO E INSTALAÇÃO. AF_09/2024	UN	140,00	7,00	7,00	7,00	7,00	7,00	7,00	7,00	7,00
1.21.2.	LÂMPADA COMPACTA DE LED 10 W, BASE E27 - FORNECIMENTO E INSTALAÇÃO. AF_09/2024	UN	140,00	7,00	7,00	7,00	7,00	7,00	7,00	7,00	7,00
1.21.3.	INTERRUPTOR SIMPLES (1 MÓDULO), 10A/250V, INCLUINDO SUPORTE E PLACA - FORNECIMENTO E INSTALAÇÃO. AF_03/2023	UN	200,00	10,00	10,00	10,00	10,00	10,00	10,00	10,00	10,00
1.21.4.	INTERRUPTOR SIMPLES (2 MÓDULOS), 10A/250V, INCLUINDO SUPORTE E PLACA - FORNECIMENTO E INSTALAÇÃO. AF_03/2023	UN	200,00	10,00	10,00	10,00	10,00	10,00	10,00	10,00	10,00
1.21.5.	TOMADA BAIXA DE EMBUTIR (1 MÓDULO), 2P+T 10 A, INCLUINDO SUPORTE E PLACA - FORNECIMENTO E INSTALAÇÃO. AF_03/2023	UN	20,00	1,00	1,00	1,00	1,00	1,00	1,00	1,00	1,00
1.21.6.	TOMADA MÉDIA DE EMBUTIR (1 MÓDULO), 2P+T 10 A, INCLUINDO SUPORTE E PLACA - FORNECIMENTO E INSTALAÇÃO. AF_03/2023	UN	120,00	6,00	6,00	6,00	6,00	6,00	6,00	6,00	6,00
1.21.7.	TOMADA ALTA DE EMBUTIR (1 MÓDULO), 2P+T 20 A, INCLUINDO SUPORTE E PLACA - FORNECIMENTO E INSTALAÇÃO. AF_03/2023	UN	20,00	1,00	1,00	1,00	1,00	1,00	1,00	1,00	1,00
1.21.8.	INTERRUPTOR PULSADOR CAMPAINHA (1 MÓDULO), 10A/250V, INCLUINDO SUPORTE E PLACA - FORNECIMENTO E INSTALAÇÃO. AF_03/2023	UN	20,00	1,00	1,00	1,00	1,00	1,00	1,00	1,00	1,00
1.21.9.	CAMPAINHA CIGARRA (1 MÓDULO), 10A/250V, INCLUINDO SUPORTE E PLACA - FORNECIMENTO E INSTALAÇÃO. AF_03/2023	UN	20,00	1,00	1,00	1,00	1,00	1,00	1,00	1,00	1,00
1.21.10.	SUPORTE PARAFUSADO COM ESPELHO / PLACA DE ENCAIXE 4" X 2" BAIXO (0,30 M DO PISO) PARA PONTO ELÉTRICO - FORNECIMENTO E INSTALAÇÃO.	UN	20,00	1,00	1,00	1,00	1,00	1,00	1,00	1,00	1,00
1.21.11.	CAIXA RETANGULAR 4" X 2" BAIXA (0,30 M DO PISO), PVC, INSTALADA EM PAREDE - FORNECIMENTO E INSTALAÇÃO. AF_03/2023	UN	240,00	12,00	12,00	12,00	12,00	12,00	12,00	12,00	12,00
1.21.12.	CAIXA RETANGULAR 4" X 2" MÉDIA (1,30 M DO PISO), PVC, INSTALADA EM PAREDE - FORNECIMENTO E INSTALAÇÃO. AF_03/2023	UN	260,00	13,00	13,00	13,00	13,00	13,00	13,00	13,00	13,00
1.21.13.	CAIXA RETANGULAR 4" X 2" ALTA (2,00 M DO PISO), PVC, INSTALADA EM PAREDE - FORNECIMENTO E INSTALAÇÃO. AF_03/2023	UN	40,00	2,00	2,00	2,00	2,00	2,00	2,00	2,00	2,00
1.21.14.	CAIXA OCTOGONAL 3" X 3", PVC, INSTALADA EM LAJE - FORNECIMENTO E INSTALAÇÃO. AF_03/2023	UN	40,00	2,00	2,00	2,00	2,00	2,00	2,00	2,00	2,00
1.22.	CABOS E ELETRODUTOS		-								
1.22.1.	CABO DE COBRE FLEXÍVEL ISOLADO, 1,5 MM², ANTI-CHAMA 450/750 V, PARA CIRCUITOS TERMINAIS - FORNECIMENTO E INSTALAÇÃO. AF_03/2023	M	1.958,00	97,90	97,90	97,90	97,90	97,90	97,90	97,90	97,90
1.22.2.	CABO DE COBRE FLEXÍVEL ISOLADO, 2,5 MM², ANTI-CHAMA 450/750 V, PARA CIRCUITOS TERMINAIS - FORNECIMENTO E INSTALAÇÃO. AF_03/2023	M	5.176,00	258,80	258,80	258,80	258,80	258,80	258,80	258,80	258,80
1.22.3.	CABO DE COBRE FLEXÍVEL ISOLADO, 4 MM², ANTI-CHAMA 450/750 V, PARA CIRCUITOS TERMINAIS - FORNECIMENTO E INSTALAÇÃO. AF_03/2023	M	496,00	24,80	24,80	24,80	24,80	24,80	24,80	24,80	24,80
1.22.4.	CABO DE COBRE ISOLADO, 10 MM², ANTI-CHAMA 450/750 V, INSTALADO EM ELETROCALHA OU PERFILADO - FORNECIMENTO E INSTALAÇÃO. AF_10/2020	M	518,00	25,90	25,90	25,90	25,90	25,90	25,90	25,90	25,90



PLQ - PLANILHA DE LEVANTAMENTO DE QUANTIDADES
Memória de Cálculo - OGU

Grau de Sigilo
#PUBLICO

APELIDO DO EMPREENDIMENTO CONSTRUÇÃO DE UNIDADES HABITACIONAIS	Nº TransfereGOV 039814/2025	Nº OPERAÇÃO 56000005480/2025	PROPONENTE / TOMADOR PREFEITURA MUNICIPAL DE CURRAL DE DENTRO
---	--------------------------------	---------------------------------	--

Item	Descrição	Unidade	Quantidade	CASA 3	CASA 4	CASA 5	CASA 6	CASA 7	CASA 8	CASA 9	CASA 10
				3	4	5	6	7	8	9	10
CONSTRUÇÃO DE UNIDADES HABITACIONAIS				140.831,21	140.831,21	140.831,21	140.831,21	140.831,21	140.831,21	140.831,21	165.750,59
1.22.5.	CABO DE COBRE FLEXÍVEL ISOLADO, 10 MM ² , ANTI-CHAMA 0,6/1,0 KV, PARA DISTRIBUIÇÃO - FORNECIMENTO E INSTALAÇÃO. AF_10/2020	M	166,00	8,30	8,30	8,30	8,30	8,30	8,30	8,30	8,30
1.22.6.	ELETRODUTO FLEXÍVEL CORRUGADO, PVC, DN 25 MM (3/4"), PARA CIRCUITOS TERMINAIS, INSTALADO EM FORRO - FORNECIMENTO E INSTALAÇÃO. AF_03/2023	M	894,00	44,70	44,70	44,70	44,70	44,70	44,70	44,70	44,70
1.22.7.	ELETRODUTO FLEXÍVEL CORRUGADO, PVC, DN 25 MM (3/4"), PARA CIRCUITOS TERMINAIS, INSTALADO EM PAREDE - FORNECIMENTO E INSTALAÇÃO. AF_03/2023	M	1.166,00	58,30	58,30	58,30	58,30	58,30	58,30	58,30	58,30
1.22.8.	ELETRODUTO FLEXÍVEL CORRUGADO REFORÇADO, PVC, DN 25 MM (3/4"), PARA CIRCUITOS TERMINAIS, INSTALADO EM LAJE - FORNECIMENTO E INSTALAÇÃO. AF_03/2023	M	441,20	22,06	22,06	22,06	22,06	22,06	22,06	22,06	22,06
1.22.9.	RASGO LINEAR MANUAL EM ALVENARIA, PARA ELETRODUTOS, DIÂMETROS MENORES OU IGUAIS A 40 MM. AF_09/2023	M	1.166,00	58,30	58,30	58,30	58,30	58,30	58,30	58,30	58,30
1.23.	HIDRÁULICAS - TUBULAÇÕES E CONEXÕES		-								
1.23.1.	JOELHO 90 GRAUS COM BUCHA DE LATÃO, PVC, SOLDÁVEL, DN 25MM, X 1/2 INSTALADO EM RAMAL OU SUB-RAMAL DE ÁGUA - FORNECIMENTO E INSTALAÇÃO. AF_06/2022	UN	140,00	7,00	7,00	7,00	7,00	7,00	7,00	7,00	7,00
1.23.2.	JOELHO 90 GRAUS, PVC, SOLDÁVEL, DN 25MM, INSTALADO EM RAMAL DE DISTRIBUIÇÃO DE ÁGUA - FORNECIMENTO E INSTALAÇÃO. AF_06/2022	UN	160,00	8,00	8,00	8,00	8,00	8,00	8,00	8,00	8,00
1.23.3.	TE, PVC, SOLDÁVEL, DN 25MM, INSTALADO EM RAMAL OU SUB-RAMAL DE ÁGUA - FORNECIMENTO E INSTALAÇÃO. AF_06/2022	UN	80,00	4,00	4,00	4,00	4,00	4,00	4,00	4,00	4,00
1.23.4.	ADAPTADOR CURTO COM BOLSA E ROSCA PARA REGISTRO, PVC, SOLDÁVEL, DN 25MM X 3/4, INSTALADO EM RAMAL OU SUB-RAMAL DE ÁGUA - FORNECIMENTO E INSTALAÇÃO. AF_06/2022	UN	160,00	8,00	8,00	8,00	8,00	8,00	8,00	8,00	8,00
1.23.5.	TUBO, PVC, SOLDÁVEL, DE 25MM, INSTALADO EM PRUMADA DE ÁGUA - FORNECIMENTO E INSTALAÇÃO. AF_06/2022	M	102,00	5,10	5,10	5,10	5,10	5,10	5,10	5,10	5,10
1.23.6.	TUBO, PVC, SOLDÁVEL, DE 25MM, INSTALADO EM RAMAL OU SUB-RAMAL DE ÁGUA - FORNECIMENTO E INSTALAÇÃO. AF_06/2022	M	174,00	8,70	8,70	8,70	8,70	8,70	8,70	8,70	8,70
1.23.7.	FORNECIMENTO E INSTALAÇÃO DE PRESSURIZADOR ACOPLADO AO CHUVEIRO (TENSÃO: 220V - PRESSÃO MINIMA: 0,7MCA / PRESSÃO MÁXIMA: 2,5MCA - ENTRADA 1/2" / SAÍDA 1/2")	UN	20,00	1,00	1,00	1,00	1,00	1,00	1,00	1,00	1,00
1.24.	HIDRÁULICAS - REGISTROS		-								
1.24.1.	REGISTRO DE PRESSÃO BRUTO, LATÃO, ROSCÁVEL, 3/4", COM ACABAMENTO E CANOPLA CROMADOS - FORNECIMENTO E INSTALAÇÃO. AF_08/2021	UN	20,00	1,00	1,00	1,00	1,00	1,00	1,00	1,00	1,00
1.24.2.	REGISTRO DE GAVETA BRUTO, LATÃO, ROSCÁVEL, 3/4", COM ACABAMENTO E CANOPLA CROMADOS - FORNECIMENTO E INSTALAÇÃO. AF_08/2021	UN	60,00	3,00	3,00	3,00	3,00	3,00	3,00	3,00	3,00
1.24.3.	REGISTRO DE ESFERA, PVC, SOLDÁVEL, COM VOLANTE, DN 32 MM - FORNECIMENTO E INSTALAÇÃO. AF_08/2021	UN	40,00	2,00	2,00	2,00	2,00	2,00	2,00	2,00	2,00
1.24.4.	ENGATE FLEXÍVEL EM PLÁSTICO BRANCO, 1/2" X 40CM - FORNECIMENTO E INSTALAÇÃO. AF_01/2020	UN	80,00	4,00	4,00	4,00	4,00	4,00	4,00	4,00	4,00
1.25.	HIDRÁULICAS - ENTRADA / ALIMENTAÇÃO		-								



PLQ - PLANILHA DE LEVANTAMENTO DE QUANTIDADES
Memória de Cálculo - OGU

Grau de Sigilo
#PUBLICO

APELIDO DO EMPREENDIMENTO CONSTRUÇÃO DE UNIDADES HABITACIONAIS	Nº TransfereGOV 039814/2025	Nº OPERAÇÃO 56000005480/2025	PROPONENTE / TOMADOR PREFEITURA MUNICIPAL DE CURRAL DE DENTRO
---	--------------------------------	---------------------------------	--

Item	Descrição	Unidade	Quantidade	CASA 3	CASA 4	CASA 5	CASA 6	CASA 7	CASA 8	CASA 9	CASA 10
				3	4	5	6	7	8	9	10
CONSTRUÇÃO DE UNIDADES HABITACIONAIS				140.831,21	140.831,21	140.831,21	140.831,21	140.831,21	140.831,21	140.831,21	165.750,59
1.25.1.	KIT CAVALETE PARA MEDIÇÃO DE ÁGUA - ENTRADA INDIVIDUALIZADA, EM PVC 25 MM (3/4"), PARA 1 MEDIDOR - FORNECIMENTO E INSTALAÇÃO (EXCLUSIVE HIDRÔMETRO). AF_03/2024	UN	20,00	1,00	1,00	1,00	1,00	1,00	1,00	1,00	1,00
1.25.2.	CAIXA DE EMBUTIR EM POLICARBONATO PARA ABRIGO DE HIDRÔMETRO - FORNECIMENTO E INSTALAÇÃO (EXCLUSIVE HIDRÔMETRO).	UN	20,00	1,00	1,00	1,00	1,00	1,00	1,00	1,00	1,00
1.25.3.	REGISTRO DE GAVETA BRUTO, LATÃO, ROSCÁVEL, 3/4" - FORNECIMENTO E INSTALAÇÃO. AF_08/2021	UN	80,00	4,00	4,00	4,00	4,00	4,00	4,00	4,00	4,00
1.25.4.	TUBO, PVC, SOLDÁVEL, DE 25MM, INSTALADO EM RAMAL DE DISTRIBUIÇÃO DE ÁGUA - FORNECIMENTO E INSTALAÇÃO. AF_06/2022	M	135,00	6,75	6,75	6,75	6,75	6,75	6,75	6,75	6,75
1.25.5.	TUBO, PVC, SOLDÁVEL, DE 25MM, INSTALADO EM PRUMADA DE ÁGUA - FORNECIMENTO E INSTALAÇÃO. AF_06/2022	M	60,00	3,00	3,00	3,00	3,00	3,00	3,00	3,00	3,00
1.25.6.	JOELHO 90 GRAUS, PVC, SOLDÁVEL, DN 25MM, INSTALADO EM RAMAL DE DISTRIBUIÇÃO DE ÁGUA - FORNECIMENTO E INSTALAÇÃO. AF_06/2022	UN	40,00	2,00	2,00	2,00	2,00	2,00	2,00	2,00	2,00
1.25.7.	TE, PVC, SOLDÁVEL, DN 25MM, INSTALADO EM RAMAL DE DISTRIBUIÇÃO DE ÁGUA - FORNECIMENTO E INSTALAÇÃO. AF_06/2022	UN	20,00	1,00	1,00	1,00	1,00	1,00	1,00	1,00	1,00
1.26.	HIDRÁULICAS - CAIXA D'ÁGUA E BARRILETE		-								
1.26.1.	CAIXA D'ÁGUA EM POLIETILENO, 500 LITROS - FORNECIMENTO E INSTALAÇÃO. AF_06/2021	UN	20,00	1,00	1,00	1,00	1,00	1,00	1,00	1,00	1,00
1.26.2.	FURO EM CAIXA D'ÁGUA COM ESPESSURA DE 2 ATÉ 5 MM E DIÂMETRO DE 25 MM. AF_06/2021	UN	20,00	1,00	1,00	1,00	1,00	1,00	1,00	1,00	1,00
1.26.3.	FURO EM CAIXA D'ÁGUA COM ESPESSURA DE 2 ATÉ 5 MM E DIÂMETRO DE 32 MM. AF_06/2021	UN	40,00	2,00	2,00	2,00	2,00	2,00	2,00	2,00	2,00
1.26.4.	ADAPTADOR COM FLANGE E ANEL DE VEDAÇÃO, PVC, SOLDÁVEL, DN 25 MM X 3/4", INSTALADO EM RESERVAÇÃO PREDIAL DE ÁGUA - FORNECIMENTO E INSTALAÇÃO. AF_04/2024	UN	20,00	1,00	1,00	1,00	1,00	1,00	1,00	1,00	1,00
1.26.5.	ADAPTADOR COM FLANGE E ANEL DE VEDAÇÃO, PVC, SOLDÁVEL, DN 32 MM X 1", INSTALADO EM RESERVAÇÃO PREDIAL DE ÁGUA - FORNECIMENTO E INSTALAÇÃO. AF_04/2024	UN	40,00	2,00	2,00	2,00	2,00	2,00	2,00	2,00	2,00
1.26.6.	TORNEIRA DE BOIA PARA CAIXA D'ÁGUA, ROSCÁVEL, 3/4" - FORNECIMENTO E INSTALAÇÃO. AF_08/2021	UN	20,00	1,00	1,00	1,00	1,00	1,00	1,00	1,00	1,00
1.26.7.	JOELHO 90 GRAUS, PVC, SOLDÁVEL, DN 25MM, INSTALADO EM RAMAL DE DISTRIBUIÇÃO DE ÁGUA - FORNECIMENTO E INSTALAÇÃO. AF_06/2022	UN	160,00	8,00	8,00	8,00	8,00	8,00	8,00	8,00	8,00
1.26.8.	JOELHO 90 GRAUS, PVC, SOLDÁVEL, DN 32MM, INSTALADO EM RAMAL DE DISTRIBUIÇÃO DE ÁGUA - FORNECIMENTO E INSTALAÇÃO. AF_06/2022	UN	80,00	4,00	4,00	4,00	4,00	4,00	4,00	4,00	4,00
1.26.9.	JOELHO 45 GRAUS, PVC, SOLDÁVEL, DN 32MM, INSTALADO EM RAMAL DE DISTRIBUIÇÃO DE ÁGUA - FORNECIMENTO E INSTALAÇÃO. AF_06/2022	UN	20,00	1,00	1,00	1,00	1,00	1,00	1,00	1,00	1,00
1.26.10.	BUCHA DE REDUÇÃO, CURTA, PVC, SOLDÁVEL, DN 32 X 25 MM, INSTALADO EM RAMAL DE DISTRIBUIÇÃO DE ÁGUA - FORNECIMENTO E INSTALAÇÃO. AF_06/2022	UN	40,00	2,00	2,00	2,00	2,00	2,00	2,00	2,00	2,00

APELIDO DO EMPREENDIMENTO CONSTRUÇÃO DE UNIDADES HABITACIONAIS	Nº TransfereGOV 039814/2025	Nº OPERAÇÃO 56000005480/2025	PROPONENTE / TOMADOR PREFEITURA MUNICIPAL DE CURRAL DE DENTRO
--	---------------------------------------	--	---

Item	Descrição	Unidade	Quantidade	CASA 3	CASA 4	CASA 5	CASA 6	CASA 7	CASA 8	CASA 9	CASA 10
				3	4	5	6	7	8	9	10
CONSTRUÇÃO DE UNIDADES HABITACIONAIS				140.831,21	140.831,21	140.831,21	140.831,21	140.831,21	140.831,21	140.831,21	165.750,59
1.26.11.	TE, PVC, SOLDÁVEL, DN 32MM, INSTALADO EM RAMAL DE DISTRIBUIÇÃO DE ÁGUA - FORNECIMENTO E INSTALAÇÃO. AF_06/2022	UN	60,00	3,00	3,00	3,00	3,00	3,00	3,00	3,00	3,00
1.26.12.	TÊ DE REDUÇÃO, PVC, SOLDÁVEL, DN 32MM X 25MM, INSTALADO EM RAMAL DE DISTRIBUIÇÃO DE ÁGUA - FORNECIMENTO E INSTALAÇÃO. AF_06/2022	UN	20,00	1,00	1,00	1,00	1,00	1,00	1,00	1,00	1,00
1.26.13.	TUBO, PVC, SOLDÁVEL, DE 25MM, INSTALADO EM RAMAL DE DISTRIBUIÇÃO DE ÁGUA - FORNECIMENTO E INSTALAÇÃO. AF_06/2022	M	88,00	4,40	4,40	4,40	4,40	4,40	4,40	4,40	4,40
1.26.14.	TUBO, PVC, SOLDÁVEL, DE 32MM, INSTALADO EM RAMAL DE DISTRIBUIÇÃO DE ÁGUA - FORNECIMENTO E INSTALAÇÃO. AF_06/2022	M	211,00	10,55	10,55	10,55	10,55	10,55	10,55	10,55	10,55
1.27. SANITÁRIAS - TUBULAÇÕES E CONEXÕES											
1.27.1.	JOELHO 45 GRAUS, PVC, SERIE NORMAL, ESGOTO PREDIAL, DN 40 MM, JUNTA SOLDÁVEL, FORNECIDO E INSTALADO EM RAMAL DE DESCARGA OU RAMAL DE ESGOTO SANITÁRIO. AF_08/2022	UN	60,00	3,00	3,00	3,00	3,00	3,00	3,00	3,00	3,00
1.27.2.	JOELHO 45 GRAUS, PVC, SERIE NORMAL, ESGOTO PREDIAL, DN 50 MM, JUNTA ELÁSTICA, FORNECIDO E INSTALADO EM RAMAL DE DESCARGA OU RAMAL DE ESGOTO SANITÁRIO. AF_08/2022	UN	40,00	2,00	2,00	2,00	2,00	2,00	2,00	2,00	2,00
1.27.3.	JOELHO 90 GRAUS, PVC, SERIE NORMAL, ESGOTO PREDIAL, DN 40 MM, JUNTA SOLDÁVEL, FORNECIDO E INSTALADO EM RAMAL DE DESCARGA OU RAMAL DE ESGOTO SANITÁRIO. AF_08/2022	UN	40,00	2,00	2,00	2,00	2,00	2,00	2,00	2,00	2,00
1.27.4.	JOELHO 90 GRAUS, PVC, SERIE NORMAL, ESGOTO PREDIAL, DN 50 MM, JUNTA ELÁSTICA, FORNECIDO E INSTALADO EM RAMAL DE DESCARGA OU RAMAL DE ESGOTO SANITÁRIO. AF_08/2022	UN	180,00	9,00	9,00	9,00	9,00	9,00	9,00	9,00	9,00
1.27.5.	JOELHO 90 GRAUS, PVC, SERIE NORMAL, ESGOTO PREDIAL, DN 100 MM, JUNTA ELÁSTICA, FORNECIDO E INSTALADO EM RAMAL DE DESCARGA OU RAMAL DE ESGOTO SANITÁRIO. AF_08/2022	UN	20,00	1,00	1,00	1,00	1,00	1,00	1,00	1,00	1,00
1.27.6.	TE, PVC, SERIE NORMAL, ESGOTO PREDIAL, DN 50 X 50 MM, JUNTA ELÁSTICA, FORNECIDO E INSTALADO EM RAMAL DE DESCARGA OU RAMAL DE ESGOTO SANITÁRIO. AF_08/2022	UN	20,00	1,00	1,00	1,00	1,00	1,00	1,00	1,00	1,00
1.27.7.	JUNÇÃO DE REDUÇÃO INVERTIDA, PVC, SÉRIE NORMAL, ESGOTO PREDIAL, DN 100 X 50 MM, JUNTA ELÁSTICA, FORNECIDO E INSTALADO EM RAMAL DE DESCARGA OU RAMAL DE ESGOTO SANITÁRIO. AF_08/2022	UN	20,00	1,00	1,00	1,00	1,00	1,00	1,00	1,00	1,00
1.27.8.	TERMINAL DE VENTILAÇÃO, PVC, SÉRIE NORMAL, ESGOTO PREDIAL, DN 50 MM, JUNTA SOLDÁVEL, FORNECIDO E INSTALADO EM PRUMADA DE ESGOTO SANITÁRIO OU VENTILAÇÃO. AF_08/2022	UN	20,00	1,00	1,00	1,00	1,00	1,00	1,00	1,00	1,00
1.27.9.	TUBO PVC, SERIE NORMAL, ESGOTO PREDIAL, DN 40 MM, FORNECIDO E INSTALADO EM RAMAL DE DESCARGA OU RAMAL DE ESGOTO SANITÁRIO. AF_08/2022	M	67,00	3,35	3,35	3,35	3,35	3,35	3,35	3,35	3,35
1.27.10.	TUBO PVC, SERIE NORMAL, ESGOTO PREDIAL, DN 50 MM, FORNECIDO E INSTALADO EM RAMAL DE DESCARGA OU RAMAL DE ESGOTO SANITÁRIO. AF_08/2022	M	204,20	10,21	10,21	10,21	10,21	10,21	10,21	10,21	10,21
1.27.11.	TUBO PVC, SERIE NORMAL, ESGOTO PREDIAL, DN 50 MM, FORNECIDO E INSTALADO EM PRUMADA DE ESGOTO SANITÁRIO OU VENTILAÇÃO. AF_08/2022	M	80,00	4,00	4,00	4,00	4,00	4,00	4,00	4,00	4,00



PLQ - PLANILHA DE LEVANTAMENTO DE QUANTIDADES
Memória de Cálculo - OGU

Grau de Sigilo
#PUBLICO

APELIDO DO EMPREENDIMENTO CONSTRUÇÃO DE UNIDADES HABITACIONAIS	Nº TransfereGOV 039814/2025	Nº OPERAÇÃO 56000005480/2025	PROPONENTE / TOMADOR PREFEITURA MUNICIPAL DE CURRAL DE DENTRO
--	---------------------------------------	--	---

Item	Descrição	Unidade	Quantidade	CASA 3	CASA 4	CASA 5	CASA 6	CASA 7	CASA 8	CASA 9	CASA 10
				3	4	5	6	7	8	9	10
CONSTRUÇÃO DE UNIDADES HABITACIONAIS				140.831,21	140.831,21	140.831,21	140.831,21	140.831,21	140.831,21	140.831,21	165.750,59
1.27.12.	TUBO PVC, SERIE NORMAL, ESGOTO PREDIAL, DN 100 MM, FORNECIDO E INSTALADO EM RAMAL DE DESCARGA OU RAMAL DE ESGOTO SANITÁRIO. AF_08/2022	M	676,00	33,80	33,80	33,80	33,80	33,80	33,80	33,80	33,80
1.28.	ACESSÓRIOS/CAIXAS		-								
1.28.1.	CAIXA ENTERRADA HIDRÁULICA RETANGULAR EM ALVENARIA COM TIJOLOS CERÂMICOS MACIÇOS, DIMENSÕES INTERNAS: 0,6X0,6X0,6 M PARA REDE DE ESGOTO. AF_12/2020	UN	100,00	5,00	5,00	5,00	5,00	5,00	5,00	5,00	5,00
1.28.2.	CAIXA SIFONADA, PVC, DN 100 X 100 X 50 MM, JUNTA ELÁSTICA, FORNECIDA E INSTALADA EM RAMAL DE DESCARGA OU EM RAMAL DE ESGOTO SANITÁRIO. AF_08/2022	UN	20,00	1,00	1,00	1,00	1,00	1,00	1,00	1,00	1,00
1.28.3.	RALO SIFONADO REDONDO, PVC, DN 100 X 40 MM, JUNTA SOLDÁVEL, FORNECIDO E INSTALADO EM RAMAL DE DESCARGA OU EM RAMAL DE ESGOTO SANITÁRIO. AF_08/2022	UN	20,00	1,00	1,00	1,00	1,00	1,00	1,00	1,00	1,00
1.28.4.	RALO SECO CÔNICO, PVC, DN 100 X 40 MM, JUNTA SOLDÁVEL, FORNECIDO E INSTALADO EM RAMAL DE DESCARGA OU EM RAMAL DE ESGOTO SANITÁRIO. AF_08/2022	UN	20,00	1,00	1,00	1,00	1,00	1,00	1,00	1,00	1,00
1.28.5.	CAIXA DE GORDURA SIMPLES (CAPACIDADE: 36 L), RETANGULAR, EM ALVENARIA COM BLOCOS DE CONCRETO, DIMENSÕES INTERNAS = 0,2X0,4 M, ALTURA INTERNA = 0,8 M. AF_12/2020	UN	20,00	1,00	1,00	1,00	1,00	1,00	1,00	1,00	1,00
1.29.	APARELHOS, METAIS E BANCADAS		-								
1.29.1.	VASO SANITÁRIO SIFONADO COM CAIXA ACOPLADA LOUÇA BRANCA, INCLUSO ENGATE FLEXÍVEL EM PLÁSTICO BRANCO, 1/2 X 40CM - FORNECIMENTO E INSTALAÇÃO. AF_01/2020	UN	20,00	1,00	1,00	1,00	1,00	1,00	1,00	1,00	1,00
1.29.2.	LAVATÓRIO LOUÇA BRANCA SUSPENSO, 29,5 X 39CM OU EQUIVALENTE, PADRÃO POPULAR, INCLUSO SIFÃO FLEXÍVEL EM PVC, VÁLVULA E ENGATE FLEXÍVEL 30CM EM PLÁSTICO E TORNEIRA CROMADA DE MESA, PADRÃO POPULAR - FORNECIMENTO E INSTALAÇÃO. AF_01/2020	UN	20,00	1,00	1,00	1,00	1,00	1,00	1,00	1,00	1,00
1.29.3.	BANCADA DE MÁRMORE SINTÉTICO 120 X 60CM, COM CUBA INTEGRADA, INCLUSO SIFÃO TIPO FLEXÍVEL EM PVC, VÁLVULA EM PLÁSTICO CROMADO TIPO AMERICANA E TORNEIRA CROMADA LONGA, DE PAREDE, PADRÃO POPULAR - FORNECIMENTO E INSTALAÇÃO. AF_01/2020	UN	20,00	1,00	1,00	1,00	1,00	1,00	1,00	1,00	1,00
1.29.4.	TANQUE DE MÁRMORE SINTÉTICO COM COLUNA, 22L OU EQUIVALENTE, INCLUSO SIFÃO FLEXÍVEL EM PVC, VÁLVULA PLÁSTICA E TORNEIRA DE METAL CROMADO PADRÃO POPULAR - FORNECIMENTO E INSTALAÇÃO. AF_01/2020	UN	20,00	1,00	1,00	1,00	1,00	1,00	1,00	1,00	1,00
1.29.5.	CHUVEIRO ELÉTRICO COMUM CORPO PLÁSTICO, TIPO DUCHA - FORNECIMENTO E INSTALAÇÃO. AF_01/2020	UN	20,00	1,00	1,00	1,00	1,00	1,00	1,00	1,00	1,00
1.29.6.	KIT DE ACESSÓRIOS PARA BANHEIRO EM METAL CROMADO, 5 PECAS, INCLUSO FIXAÇÃO. AF_01/2020	UN	20,00	1,00	1,00	1,00	1,00	1,00	1,00	1,00	1,00
1.30.	SERVIÇOS FINAIS		-								
1.30.1.	LIMPEZA FINAL PARA ENTREGA DA OBRA	UN	20,00	1,00	1,00	1,00	1,00	1,00	1,00	1,00	1,00



PLQ - PLANILHA DE LEVANTAMENTO DE QUANTIDADES
Memória de Cálculo - OGU

Grau de Sigilo
#PUBLICO

APELIDO DO EMPREENDIMENTO CONSTRUÇÃO DE UNIDADES HABITACIONAIS	Nº TransfereGOV 039814/2025	Nº OPERAÇÃO 56000005480/2025	PROPONENTE / TOMADOR PREFEITURA MUNICIPAL DE CURRAL DE DENTRO
--	---------------------------------------	--	---

Item	Descrição	Unidade	Quantidade	CASA 3	CASA 4	CASA 5	CASA 6	CASA 7	CASA 8	CASA 9	CASA 10
	CONSTRUÇÃO DE UNIDADES HABITACIONAIS			140.831,21	140.831,21	140.831,21	140.831,21	140.831,21	140.831,21	140.831,21	165.750,59

CURRAL DE DENTRO-MG

Local

quarta-feira, 24 de setembro de 2025

Data

Responsável Técnico

Nome: **Mateus da Rocha Nascimento**

CRE/CAU: 051756120-4

ART/RRT: MG20254241386

**MATEUS DA
ROCHA
NASCIMENTO** Assinado de forma
digital por MATEUS
DA ROCHA
NASCIMENTO:0563
:05635692559 5692559



PLQ - PLANILHA DE LEVANTAMENTO DE QUANTIDADES
Memória de Cálculo - OGU

Grau de Sigilo
#PUBLICO

APELIDO DO EMPREENDIMENTO CONSTRUÇÃO DE UNIDADES HABITACIONAIS	Nº TransfereGOV 039814/2025	Nº OPERAÇÃO 56000005480/2025	PROPONENTE / TOMADOR PREFEITURA MUNICIPAL DE CURRAL DE DENTRO
--	---------------------------------------	--	---

Item	Descrição	Unidade	Quantidade	CASA 11	CASA 12	CASA 13	CASA 14	CASA 15	CASA 16	CASA 17	CASA 18
				11	12	13	14	15	16	17	18
CONSTRUÇÃO DE UNIDADES HABITACIONAIS				140.831,21	140.831,21	140.831,21	140.831,21	140.831,21	140.831,21	140.831,21	140.831,21
1.	CONSTRUÇÃO DE HABITAÇÃO		-								
1.1.	SERVIÇOS PRELIMINARES		-								
1.1.1.	FORNECIMENTO E INSTALAÇÃO DE PLACA DE OBRA COM CHAPA GALVANIZADA E ESTRUTURA DE MADEIRA. AF_03/2022_PS	M2	6,48								
1.1.2.	MOBILIZAÇÃO E DESMOBILIZAÇÃO	UN	1,00								
1.1.3.	LOCAÇÃO CONVENCIONAL DE OBRA, UTILIZANDO GABARITO DE TÁBUAS CORRIDAS PONTALETADAS A CADA 2,00M - 2 UTILIZAÇÕES.	M	719,60	35,98	35,98	35,98	35,98	35,98	35,98	35,98	35,98
1.2.	ADMINISTRAÇÃO LOCAL		-								
1.2.1.	ADMINISTRAÇÃO LOCAL	UN	1,00	0,05	0,05	0,05	0,05	0,05	0,05	0,05	0,05
1.2.2.	CANTEIRO DE OBRAS COMPOSTO POR CONTAINER ALMOXARIFADO, CONTAINER SANITÁRIO E CONTAINER PARA ESCRITÓRIO.	MESES	8,00								
1.3.	FUNDAÇÕES - SAPATAS		-								
1.3.1.	ESCAVAÇÃO MECANIZADA PARA BLOCO DE COROAMENTO OU SAPATA COM RETROESCAVADEIRA (INCLUINDO ESCAVAÇÃO PARA COLOCAÇÃO DE FÔRMAS). AF_01/2024	M3	93,60	4,68	4,68	4,68	4,68	4,68	4,68	4,68	4,68
1.3.2.	PREPARO DE FUNDO DE VALA COM LARGURA MENOR QUE 1,5 M (ACERTO DO SOLO NATURAL). AF_08/2020	M2	93,60	4,68	4,68	4,68	4,68	4,68	4,68	4,68	4,68
1.3.3.	LASTRO DE CONCRETO MAGRO, APLICADO EM BLOCOS DE COROAMENTO OU SAPATAS. ESPESSURA DE 5 CM. AF_01/2024	M2	93,60	4,68	4,68	4,68	4,68	4,68	4,68	4,68	4,68
1.3.4.	FABRICAÇÃO, MONTAGEM E DESMONTAGEM DE FÔRMA PARA SAPATA, EM CHAPA DE MADEIRA COMPENSADA RESINADA, E=17 MM, 4 UTILIZAÇÕES. AF_01/2024	M2	332,80	16,64	16,64	16,64	16,64	16,64	16,64	16,64	16,64
1.3.5.	ARMAÇÃO DE SAPATA ISOLADA, VIGA BALDRAME E SAPATA CORRIDA UTILIZANDO AÇO CA-50 DE 10 MM - MONTAGEM. AF_01/2024	KG	1.014,00	50,70	50,70	50,70	50,70	50,70	50,70	50,70	50,70
1.3.6.	ARMAÇÃO DE SAPATA ISOLADA, VIGA BALDRAME E SAPATA CORRIDA UTILIZANDO AÇO CA-50 DE 6,3 MM - MONTAGEM. AF_01/2024	KG	534,00	26,70	26,70	26,70	26,70	26,70	26,70	26,70	26,70
1.3.7.	ARMAÇÃO DE SAPATA ISOLADA, VIGA BALDRAME E SAPATA CORRIDA UTILIZANDO AÇO CA-60 DE 5 MM - MONTAGEM. AF_01/2024	KG	256,00	12,80	12,80	12,80	12,80	12,80	12,80	12,80	12,80
1.3.8.	CONCRETAGEM DE SAPATA, FCK 20 MPA, COM USO DE JERICA - LANÇAMENTO, ADENSAMENTO E ACABAMENTO.	M3	28,20	1,41	1,41	1,41	1,41	1,41	1,41	1,41	1,41
1.3.9.	REATERRO MANUAL DE VALAS, COM COMPACTADOR DE SOLOS DE PERCUSSÃO. AF_08/2023	M3	65,40	3,27	3,27	3,27	3,27	3,27	3,27	3,27	3,27
1.4.	FUNDAÇÕES - BALDRAMES		-								
1.4.1.	ESCAVAÇÃO MANUAL PARA VIGA BALDRAME OU SAPATA CORRIDA (INCLUINDO ESCAVAÇÃO PARA COLOCAÇÃO DE FÔRMAS). AF_01/2024	M3	109,20	5,46	5,46	5,46	5,46	5,46	5,46	5,46	5,46
1.4.2.	LASTRO DE CONCRETO MAGRO, APLICADO EM BLOCOS DE COROAMENTO OU SAPATAS. ESPESSURA DE 5 CM. AF_01/2024	M2	136,60	6,83	6,83	6,83	6,83	6,83	6,83	6,83	6,83
1.4.3.	FABRICAÇÃO, MONTAGEM E DESMONTAGEM DE FÔRMA PARA VIGA BALDRAME, EM MADEIRA SERRADA, E=25 MM, 4 UTILIZAÇÕES. AF_01/2024	M2	571,60	28,58	28,58	28,58	28,58	28,58	28,58	28,58	28,58
1.4.4.	ARMAÇÃO DE SAPATA ISOLADA, VIGA BALDRAME E SAPATA CORRIDA UTILIZANDO AÇO CA-50 DE 8 MM - MONTAGEM. AF_01/2024	KG	1.608,00	80,40	80,40	80,40	80,40	80,40	80,40	80,40	80,40
1.4.5.	ARMAÇÃO DE SAPATA ISOLADA, VIGA BALDRAME E SAPATA CORRIDA UTILIZANDO AÇO CA-50 DE 6,3 MM - MONTAGEM. AF_01/2024	KG	154,00	7,70	7,70	7,70	7,70	7,70	7,70	7,70	7,70

APELIDO DO EMPREENDIMENTO CONSTRUÇÃO DE UNIDADES HABITACIONAIS	Nº TransfereGOV 039814/2025	Nº OPERAÇÃO 56000005480/2025	PROPONENTE / TOMADOR PREFEITURA MUNICIPAL DE CURRAL DE DENTRO
--	---------------------------------------	--	---

Item	Descrição	Unidade	Quantidade	CASA 11	CASA 12	CASA 13	CASA 14	CASA 15	CASA 16	CASA 17	CASA 18
				11	12	13	14	15	16	17	18
CONSTRUÇÃO DE UNIDADES HABITACIONAIS				140.831,21	140.831,21	140.831,21	140.831,21	140.831,21	140.831,21	140.831,21	140.831,21
1.4.6.	ARMAÇÃO DE SAPATA ISOLADA, VIGA BALDRAME E SAPATA CORRIDA UTILIZANDO AÇO CA-60 DE 5 MM - MONTAGEM. AF_01/2024	KG	780,00	39,00	39,00	39,00	39,00	39,00	39,00	39,00	39,00
1.4.7.	CONCRETAGEM DE VIGA BALDRAME, FCK 25 MPA, COM USO DE JERICA - LANÇAMENTO E ADENSAMENTO.	M3	38,20	1,91	1,91	1,91	1,91	1,91	1,91	1,91	1,91
1.4.8.	REATERRO MANUAL DE VALAS, COM COMPACTADOR DE SOLOS DE PERCUSSÃO. AF_08/2023	M3	64,20	3,21	3,21	3,21	3,21	3,21	3,21	3,21	3,21
1.4.9.	CHAPISCO APLICADO EM ALVENARIAS E ESTRUTURAS DE CONCRETO INTERNAS, COM COLHER DE PEDREIRO. ARGAMASSA TRAÇO 1:3 COM PREPARO MANUAL. AF_10/2022	M2	679,00	33,95	33,95	33,95	33,95	33,95	33,95	33,95	33,95
1.4.10.	IMPERMEABILIZAÇÃO DE SUPERFÍCIE COM ARGAMASSA DE CIMENTO E AREIA, COM ADITIVO IMPERMEABILIZANTE, E = 1,5CM. AF_09/2023	M2	679,00	33,95	33,95	33,95	33,95	33,95	33,95	33,95	33,95
1.4.11.	IMPERMEABILIZAÇÃO DE SUPERFÍCIE COM EMULSÃO ASFÁLTICA, 2 DEMÃOS. AF_09/2023	M2	679,00	33,95	33,95	33,95	33,95	33,95	33,95	33,95	33,95
1.5.	SUPRAESTRUTURA		-								
1.5.1.	MONTAGEM E DESMONTAGEM DE FÔRMA DE PILARES RETANGULARES E ESTRUTURAS SIMILARES, PÉ-DIREITO SIMPLES, EM CHAPA DE MADEIRA COMPENSADA RESINADA, 8 UTILIZAÇÕES. AF_09/2020	M2	287,80	14,39	14,39	14,39	14,39	14,39	14,39	14,39	14,39
1.5.2.	MONTAGEM E DESMONTAGEM DE FÔRMA DE VIGA, SEM ESCORAMENTO, PÉ-DIREITO SIMPLES, EM CHAPA DE MADEIRA RESINADA, 8 UTILIZAÇÕES.	M2	410,80	20,54	20,54	20,54	20,54	20,54	20,54	20,54	20,54
1.5.3.	MONTAGEM E DESMONTAGEM DE FÔRMA DE VIGA, ESCORAMENTO COM GARFO DE MADEIRA, PÉ-DIREITO SIMPLES, EM CHAPA DE MADEIRA RESINADA, 8 UTILIZAÇÕES. AF_09/2020	M2	82,60	4,13	4,13	4,13	4,13	4,13	4,13	4,13	4,13
1.5.4.	ARMAÇÃO DE PILAR OU VIGA DE ESTRUTURA CONVENCIONAL DE CONCRETO ARMADO UTILIZANDO AÇO CA-60 DE 5,0 MM - MONTAGEM. AF_06/2022	KG	1.488,00	74,40	74,40	74,40	74,40	74,40	74,40	74,40	74,40
1.5.5.	ARMAÇÃO DE PILAR OU VIGA DE ESTRUTURA CONVENCIONAL DE CONCRETO ARMADO UTILIZANDO AÇO CA-50 DE 6,3 MM - MONTAGEM. AF_06/2022	KG	300,00	15,00	15,00	15,00	15,00	15,00	15,00	15,00	15,00
1.5.6.	ARMAÇÃO DE PILAR OU VIGA DE ESTRUTURA CONVENCIONAL DE CONCRETO ARMADO UTILIZANDO AÇO CA-50 DE 8,0 MM - MONTAGEM. AF_06/2022	KG	1.306,00	65,30	65,30	65,30	65,30	65,30	65,30	65,30	65,30
1.5.7.	ARMAÇÃO DE PILAR OU VIGA DE ESTRUTURA CONVENCIONAL DE CONCRETO ARMADO UTILIZANDO AÇO CA-50 DE 10,0 MM - MONTAGEM. AF_06/2022	KG	1.712,00	85,60	85,60	85,60	85,60	85,60	85,60	85,60	85,60
1.5.8.	LAJE PRÉ-MOLDADA UNIDIRECIONAL, BIAPOIADA, PARA PISO, ENCHIMENTO EM CERÂMICA, VIGOTA CONVENCIONAL, ALTURA TOTAL DA LAJE (ENCHIMENTO+CAPA) = (8+4). AF_11/2020	M2	115,40	5,77	5,77	5,77	5,77	5,77	5,77	5,77	5,77
1.5.9.	CONCRETAGEM DE PILARES, FCK = 20 MPA, COM USO DE BALDES - LANÇAMENTO, ADENSAMENTO E ACABAMENTO.	M3	25,60	1,28	1,28	1,28	1,28	1,28	1,28	1,28	1,28
1.5.10.	CONCRETAGEM DE VIGAS E LAJES, FCK=20 MPA, PARA QUALQUER TIPO DE LAJE COM BALDES EM EDIFICAÇÃO TÉRREA - LANÇAMENTO, ADENSAMENTO E ACABAMENTO.	M3	35,60	1,78	1,78	1,78	1,78	1,78	1,78	1,78	1,78
1.6.	PAREDES E PAINEIS - ALVENARIA		-								

APELIDO DO EMPREENDIMENTO CONSTRUÇÃO DE UNIDADES HABITACIONAIS	Nº TransfereGOV 039814/2025	Nº OPERAÇÃO 56000005480/2025	PROPONENTE / TOMADOR PREFEITURA MUNICIPAL DE CURRAL DE DENTRO
--	---------------------------------------	--	---

Item	Descrição	Unidade	Quantidade	CASA 11	CASA 12	CASA 13	CASA 14	CASA 15	CASA 16	CASA 17	CASA 18
				11	12	13	14	15	16	17	18
CONSTRUÇÃO DE UNIDADES HABITACIONAIS				140.831,21	140.831,21	140.831,21	140.831,21	140.831,21	140.831,21	140.831,21	140.831,21
1.6.1.	ALVENARIA DE VEDAÇÃO DE BLOCOS CERÂMICOS FURADOS NA HORIZONTAL DE 9X19X19 CM (ESPESSURA 9 CM) E ARGAMASSA DE ASSENTAMENTO COM PREPARO EM BETONEIRA. AF_12/2021	M2	1.712,00	85,60	85,60	85,60	85,60	85,60	85,60	85,60	85,60
1.6.2.	VERGA MOLDADA IN LOCO EM CONCRETO, ESPESSURA DE *10* CM. AF_03/2024	M	324,00	16,20	16,20	16,20	16,20	16,20	16,20	16,20	16,20
1.6.3.	CONTRAVERGA MOLDADA IN LOCO EM CONCRETO, ESPESSURA DE *10* CM. AF_03/2024	M	184,00	9,20	9,20	9,20	9,20	9,20	9,20	9,20	9,20
1.7.	ESQUARIAS METÁLICAS		-								
1.7.1.	PORTA DE ALUMÍNIO DE ABRIR COM LAMBRI, COM GUARNIÇÃO, FIXAÇÃO COM PARAFUSOS - FORNECIMENTO E INSTALAÇÃO. AF_12/2019	M2	67,20	3,36	3,36	3,36	3,36	3,36	3,36	3,36	3,36
1.7.2.	JANELA DE ALUMÍNIO DE CORRER COM 2 FOLHAS PARA VIDROS (VIDROS INCLUSOS), BATENTE/ REQUADRO 6 A 14 CM, ACABAMENTO COM ACETATO OU BRILHANTE, FIXAÇÃO COM PARAFUSO, SEM GUARNIÇÃO/ ALIZAR, DIMENSÕES 100X120 CM, VEDAÇÃO COM SILICONE, EXCLUSIVE CONTRAMARCO - FORNECIMENTO E INSTALAÇÃO. AF_11/2024	M2	52,00	2,60	2,60	2,60	2,60	2,60	2,60	2,60	2,60
1.7.3.	JANELA DE ALUMÍNIO DE CORRER COM 3 FOLHAS (2 VENEZIANAS E 1 FOLHA PARA VIDRO, VIDRO INCLUSO), BATENTE/ REQUADRO 6 A 14 CM, SEM ACABAMENTO, FIXAÇÃO COM PARAFUSO, SEM GUARNIÇÃO/ ALIZAR, DIMENSÕES 100X120 CM, VEDAÇÃO COM SILICONE, EXCLUSIVE CONTRAMARCO - FORNECIMENTO E INSTALAÇÃO. AF_11/2024	M2	56,00	2,80	2,80	2,80	2,80	2,80	2,80	2,80	2,80
1.7.4.	JANELA DE ALUMÍNIO TIPO MAXIM-AR, BATENTE/ REQUADRO 3 A 14 CM, VIDRO INCLUSO, FIXAÇÃO COM PARAFUSO, SEM GUARNIÇÃO/ ALIZAR, DIMENSÕES 60X80 (A X L) CM, SEM ACABAMENTO, VEDAÇÃO COM SILICONE, EXCLUSIVE CONTRAMARCO - FORNECIMENTO E INSTALAÇÃO. AF_11/2024	M2	9,60	0,48	0,48	0,48	0,48	0,48	0,48	0,48	0,48
1.8.	ESQUADRIAS DE MADEIRA		-								
1.8.1.	KIT DE PORTA DE MADEIRA PARA PINTURA, SEMI-OCA (LEVE OU MÉDIA), PADRÃO POPULAR, 80X210CM, ESPESSURA DE 3,5CM, ITENS INCLUSOS: DOBRADIÇAS, MONTAGEM E INSTALAÇÃO DO BATENTE, FECHADURA COM EXECUÇÃO DO FURO - FORNECIMENTO E INSTALAÇÃO. AF_12/2019	UN	60,00	3,00	3,00	3,00	3,00	3,00	3,00	3,00	3,00
1.9.	COBERTURA E PROTEÇÕES		-								
1.9.1.	TRAMA DE MADEIRA COMPOSTA POR RIPAS, CAIBROS E TERÇAS PARA TELHADOS DE ATÉ 2 ÁGUAS PARA TELHA CERÂMICA CAPA-CANAL, INCLUSO TRANSPORTE VERTICAL. AF_07/2019	M2	1.469,80	73,49	73,49	73,49	73,49	73,49	73,49	73,49	73,49
1.9.2.	TELHAMENTO COM TELHA CERÂMICA CAPA-CANAL, TIPO PAULISTA, COM ATÉ 2 ÁGUAS. INCLUSO TRANSPORTE VERTICAL. AF_07/2019	M2	1.469,80	73,49	73,49	73,49	73,49	73,49	73,49	73,49	73,49
1.9.3.	PINTURA IMUNIZANTE PARA MADEIRA, 1 DEMÃO. AF_01/2021	M2	2.076,00	103,80	103,80	103,80	103,80	103,80	103,80	103,80	103,80
1.9.4.	CUMEEIRA PARA TELHA CERÂMICA EMBOÇADA COM ARGAMASSA TRAÇO 1:2:9 (CIMENTO, CAL E AREIA) PARA TELHADOS COM ATÉ 2 ÁGUAS, INCLUSO TRANSPORTE VERTICAL. AF_07/2019	M	213,00	10,65	10,65	10,65	10,65	10,65	10,65	10,65	10,65

APELIDO DO EMPREENDIMENTO CONSTRUÇÃO DE UNIDADES HABITACIONAIS	Nº TransfereGOV 039814/2025	Nº OPERAÇÃO 56000005480/2025	PROPONENTE / TOMADOR PREFEITURA MUNICIPAL DE CURRAL DE DENTRO
--	---------------------------------------	--	---

Item	Descrição	Unidade	Quantidade	CASA 11	CASA 12	CASA 13	CASA 14	CASA 15	CASA 16	CASA 17	CASA 18
				11	12	13	14	15	16	17	18
CONSTRUÇÃO DE UNIDADES HABITACIONAIS				140.831,21	140.831,21	140.831,21	140.831,21	140.831,21	140.831,21	140.831,21	140.831,21
1.9.5.	FABRICAÇÃO E INSTALAÇÃO DE TESOURA INTEIRA EM MADEIRA NÃO APARELHADA, VÃO DE 6 M, PARA TELHA CERÂMICA OU DE CONCRETO, INCLUSO IÇAMENTO. AF_07/2019	UN	80,00	4,00	4,00	4,00	4,00	4,00	4,00	4,00	4,00
1.10.	REVESTIMENTOS INTERNOS		-								
1.10.1.	CHAPISCO APLICADO EM ALVENARIAS E ESTRUTURAS DE CONCRETO INTERNAS, COM COLHER DE PEDREIRO. ARGAMASSA TRAÇO 1:3 COM PREPARO EM BETONEIRA 400L. AF_10/2022	M2	2.722,00	136,10	136,10	136,10	136,10	136,10	136,10	136,10	136,10
1.10.2.	CHAPISCO APLICADO NO TETO OU EM ALVENARIA E ESTRUTURA, COM ROLO PARA TEXTURA ACRÍLICA. ARGAMASSA TRAÇO 1:4 E EMULSÃO POLIMÉRICA (ADESIVO) COM PREPARO EM BETONEIRA 400L. AF_10/2022	M2	88,00	4,40	4,40	4,40	4,40	4,40	4,40	4,40	4,40
1.10.3.	EMBOÇO, EM ARGAMASSA TRAÇO 1:2:8, PREPARO MECÂNICO, APLICADO MANUALMENTE EM PAREDES INTERNAS, PARA AMBIENTES COM ÁREA MENOR QUE 5M², E = 10MM, COM TALISCAS. AF_03/2024	M2	469,80	23,49	23,49	23,49	23,49	23,49	23,49	23,49	23,49
1.10.4.	MASSA ÚNICA, EM ARGAMASSA TRAÇO 1:2:8, PREPARO MECÂNICO, APLICADA MANUALMENTE EM PAREDES INTERNAS DE AMBIENTES COM ÁREA ENTRE 5M² E 10M², E = 10MM, COM TALISCAS. AF_03/2024	M2	1.601,00	80,05	80,05	80,05	80,05	80,05	80,05	80,05	80,05
1.10.5.	MASSA ÚNICA, EM ARGAMASSA TRAÇO 1:2:8 PREPARO MECÂNICO, APLICADA MANUALMENTE EM PAREDES INTERNAS DE AMBIENTES COM ÁREA MAIOR QUE 10M², E = 10MM, COM TALISCAS. AF_03/2024	M2	651,20	32,56	32,56	32,56	32,56	32,56	32,56	32,56	32,56
1.10.6.	MASSA ÚNICA, EM ARGAMASSA TRAÇO 1:2:8, PREPARO MECÂNICO, APLICADA MANUALMENTE EM TETO, E = 10MM, COM TALISCAS. AF_03/2024	M2	88,00	4,40	4,40	4,40	4,40	4,40	4,40	4,40	4,40
1.11.	REVESTIMENTOS CERÂMICOS		-								
1.11.1.	REVESTIMENTO CERÂMICO PARA PAREDES INTERNAS COM PLACAS TIPO ESMALTADA DE DIMENSÕES 20X20 CM APLICADAS A MEIA ALTURA DAS PAREDES. AF_02/2023_PE	M2	393,00	19,65	19,65	19,65	19,65	19,65	19,65	19,65	19,65
1.11.2.	REVESTIMENTO CERÂMICO PARA PAREDES INTERNAS COM PLACAS TIPO ESMALTADA DE DIMENSÕES 20X20 CM APLICADAS NA ALTURA INTEIRA DAS PAREDES. AF_02/2023_PE	M2	76,80	3,84	3,84	3,84	3,84	3,84	3,84	3,84	3,84
1.12.	REVESTIMENTOS EXTERNOS		-								
1.12.1.	CHAPISCO APLICADO EM ALVENARIA (COM PRESENÇA DE VÃOS) E ESTRUTURAS DE CONCRETO DE FACHADA, COM COLHER DE PEDREIRO. ARGAMASSA TRAÇO 1:3 COM PREPARO EM BETONEIRA 400L. AF_10/2022	M2	607,00	30,35	30,35	30,35	30,35	30,35	30,35	30,35	30,35
1.12.2.	CHAPISCO APLICADO EM ALVENARIA (SEM PRESENÇA DE VÃOS) E ESTRUTURAS DE CONCRETO DE FACHADA, COM COLHER DE PEDREIRO. ARGAMASSA TRAÇO 1:3 COM PREPARO EM BETONEIRA 400L. AF_10/2022	M2	609,00	30,45	30,45	30,45	30,45	30,45	30,45	30,45	30,45
1.12.3.	EMBOÇO OU MASSA ÚNICA EM ARGAMASSA TRAÇO 1:2:8, PREPARO MECÂNICO COM BETONEIRA 400 L, APLICADA MANUALMENTE EM PANOS CEGOS DE FACHADA (SEM PRESENÇA DE VÃOS), ESPESSURA DE 25 MM. AF_08/2022	M2	609,00	30,45	30,45	30,45	30,45	30,45	30,45	30,45	30,45



PLQ - PLANILHA DE LEVANTAMENTO DE QUANTIDADES
Memória de Cálculo - OGU

Grau de Sigilo
#PUBLICO

APELIDO DO EMPREENDIMENTO CONSTRUÇÃO DE UNIDADES HABITACIONAIS	Nº TransfereGOV 039814/2025	Nº OPERAÇÃO 56000005480/2025	PROPONENTE / TOMADOR PREFEITURA MUNICIPAL DE CURRAL DE DENTRO
---	--------------------------------	---------------------------------	--

Item	Descrição	Unidade	Quantidade	CASA 11	CASA 12	CASA 13	CASA 14	CASA 15	CASA 16	CASA 17	CASA 18
				11	12	13	14	15	16	17	18
CONSTRUÇÃO DE UNIDADES HABITACIONAIS				140.831,21	140.831,21	140.831,21	140.831,21	140.831,21	140.831,21	140.831,21	140.831,21
1.12.4.	EMBOÇO OU MASSA ÚNICA EM ARGAMASSA TRAÇO 1:2:8, PREPARO MECÂNICO COM BETONEIRA 400 L, APLICADA MANUALMENTE EM PANOS DE FACHADA COM PRESENÇA DE VÃOS, ESPESSURA DE 25 MM. AF_08/2022	M2	607,00	30,35	30,35	30,35	30,35	30,35	30,35	30,35	30,35
1.13.	FORROS		-								
1.13.1.	FORRO EM RÉGUAS DE PVC, FRISADO, PARA AMBIENTES RESIDENCIAIS, INCLUSIVE ESTRUTURA UNIDIRECIONAL DE FIXAÇÃO. AF_08/2023 PS	M2	718,00	35,90	35,90	35,90	35,90	35,90	35,90	35,90	35,90
1.14.	PINTURAS INTERNAS		-								
1.14.1.	FUNDO SELADOR ACRÍLICO, APLICAÇÃO MANUAL EM PAREDE, UMA DEMÃO. AF_04/2023	M2	2.252,20	112,61	112,61	112,61	112,61	112,61	112,61	112,61	112,61
1.14.2.	FUNDO SELADOR ACRÍLICO, APLICAÇÃO MANUAL EM TETO, UMA DEMÃO. AF_04/2023	M2	88,80	4,44	4,44	4,44	4,44	4,44	4,44	4,44	4,44
1.14.3.	PINTURA LÁTEX ACRÍLICA STANDARD, APLICAÇÃO MANUAL EM TETO, DUAS DEMÃOS. AF_04/2023	M2	88,80	4,44	4,44	4,44	4,44	4,44	4,44	4,44	4,44
1.14.4.	PINTURA LÁTEX ACRÍLICA STANDARD, APLICAÇÃO MANUAL EM PAREDES, DUAS DEMÃOS. AF_04/2023	M2	2.252,20	112,61	112,61	112,61	112,61	112,61	112,61	112,61	112,61
1.15.	PINTURAS EXTERNAS		-								
1.15.1.	APLICAÇÃO MANUAL DE FUNDO SELADOR ACRÍLICO EM PAREDES EXTERNAS DE CASAS. AF_03/2024	M2	2.216,00	110,80	110,80	110,80	110,80	110,80	110,80	110,80	110,80
1.15.2.	PINTURA LÁTEX ACRÍLICA STANDARD, APLICAÇÃO MANUAL EM PAREDES, DUAS DEMÃOS. AF_04/2023	M2	2.216,00	110,80	110,80	110,80	110,80	110,80	110,80	110,80	110,80
1.16.	PINTURA ESQUADRIAS		-								
1.16.1.	LIXAMENTO DE MADEIRA PARA APLICAÇÃO DE FUNDO OU PINTURA. AF_01/2021	M2	420,00	21,00	21,00	21,00	21,00	21,00	21,00	21,00	21,00
1.16.2.	PINTURA FUNDO NIVELADOR ACRÍLICO BRANCO EM MADEIRA.	M2	420,00	21,00	21,00	21,00	21,00	21,00	21,00	21,00	21,00
1.16.3.	PINTURA TINTA DE ACABAMENTO (PIGMENTADA) ESMALTE SINTÉTICO ACETINADO EM MADEIRA, 2 DEMÃOS. AF_01/2021	M2	420,00	21,00	21,00	21,00	21,00	21,00	21,00	21,00	21,00
1.17.	PISO CERÂMICO		-								
1.17.1.	COMPACTAÇÃO MECÂNICA DE SOLO PARA EXECUÇÃO DE RADIER, PISO DE CONCRETO OU LAJE SOBRE SOLO, COM COMPACTADOR DE SOLOS TIPO PLACA VIBRATÓRIA. AF_09/2021	M2	1.077,80	53,89	53,89	53,89	53,89	53,89	53,89	53,89	53,89
1.17.2.	LASTRO COM MATERIAL GRANULAR (PEDRA BRITADA N.3), APLICADO EM PISOS OU LAJES SOBRE SOLO, ESPESSURA DE *10 CM*. AF_01/2024	M3	107,80	5,39	5,39	5,39	5,39	5,39	5,39	5,39	5,39
1.17.3.	CAMADA SEPARADORA PARA EXECUÇÃO DE RADIER, PISO DE CONCRETO OU LAJE SOBRE SOLO, EM LONA PLÁSTICA. AF_09/2021	M2	1.077,80	53,89	53,89	53,89	53,89	53,89	53,89	53,89	53,89
1.17.4.	LASTRO DE CONCRETO MAGRO, APLICADO EM PISOS, LAJES SOBRE SOLO OU RADIERS, ESPESSURA DE 5 CM. AF_01/2024	M2	1.077,80	53,89	53,89	53,89	53,89	53,89	53,89	53,89	53,89
1.17.5.	CONTRAPISO EM ARGAMASSA TRAÇO 1:4 (CIMENTO E AREIA), PREPARO MECÂNICO COM BETONEIRA 400 L, APLICADO EM ÁREAS MOLHADAS SOBRE LAJE, ADERIDO, ACABAMENTO NÃO REFORÇADO, ESPESSURA 3CM. AF_07/2021	M2	302,60	15,13	15,13	15,13	15,13	15,13	15,13	15,13	15,13



PLQ - PLANILHA DE LEVANTAMENTO DE QUANTIDADES
Memória de Cálculo - OGU

Grau de Sigilo
#PUBLICO

APELIDO DO EMPREENDIMENTO CONSTRUÇÃO DE UNIDADES HABITACIONAIS	Nº TransfereGOV 039814/2025	Nº OPERAÇÃO 56000005480/2025	PROPONENTE / TOMADOR PREFEITURA MUNICIPAL DE CURRAL DE DENTRO
---	--------------------------------	---------------------------------	--

Item	Descrição	Unidade	Quantidade	CASA 11	CASA 12	CASA 13	CASA 14	CASA 15	CASA 16	CASA 17	CASA 18
				11	12	13	14	15	16	17	18
CONSTRUÇÃO DE UNIDADES HABITACIONAIS				140.831,21	140.831,21	140.831,21	140.831,21	140.831,21	140.831,21	140.831,21	140.831,21
1.17.6.	CONTRAPISO EM ARGAMASSA TRAÇO 1:4 (CIMENTO E AREIA), PREPARO MECÂNICO COM BETONEIRA 400 L, APLICADO EM ÁREAS SECAS SOBRE LAJE, ADERIDO, ACABAMENTO NÃO REFORÇADO, ESPESSURA 3CM. AF_07/2021	M2	643,80	32,19	32,19	32,19	32,19	32,19	32,19	32,19	32,19
1.17.7.	REVESTIMENTO CERÂMICO PARA PISO COM PLACAS TIPO ESMALTADA DE DIMENSÕES 35X35 CM APLICADA EM AMBIENTES DE ÁREA ENTRE 5 M2 E 10 M2. AF_02/2023_PE	M2	336,00	16,80	16,80	16,80	16,80	16,80	16,80	16,80	16,80
1.17.8.	REVESTIMENTO CERÂMICO PARA PISO COM PLACAS TIPO ESMALTADA DE DIMENSÕES 35X35 CM APLICADA EM AMBIENTES DE ÁREA MAIOR QUE 10 M2. AF_02/2023_PE	M2	382,00	19,10	19,10	19,10	19,10	19,10	19,10	19,10	19,10
1.17.9.	REVESTIMENTO CERÂMICO PARA PISO COM PLACAS TIPO ESMALTADA DE DIMENSÕES 35X35 CM APLICADA EM AMBIENTES DE ÁREA MENOR QUE 5 M2. AF_02/2023_PE	M2	259,60	12,98	12,98	12,98	12,98	12,98	12,98	12,98	12,98
1.18.	PISO DE CONCRETO		-								
1.18.1.	COMPACTAÇÃO MECÂNICA DE SOLO PARA EXECUÇÃO DE RADIER, PISO DE CONCRETO OU LAJE SOBRE SOLO, COM COMPACTADOR DE SOLOS TIPO PLACA VIBRATÓRIA. AF_09/2021	M2	323,00	16,15	16,15	16,15	16,15	16,15	16,15	16,15	16,15
1.18.2.	EXECUÇÃO DE PASSEIO (CALÇADA) OU PISO DE CONCRETO COM CONCRETO MOLDADO IN LOCO, FEITO EM OBRA, ACABAMENTO CONVENCIONAL, NÃO ARMADO. AF_08/2022	M3	22,60	1,13	1,13	1,13	1,13	1,13	1,13	1,13	1,13
1.19.	RODAPÉS, SOLEIRAS E PEITORIS		-								
1.19.1.	SOLEIRA EM MÁRMORE, LARGURA 15 CM, ESPESSURA 2,0 CM. AF_09/2020	M	50,40	2,52	2,52	2,52	2,52	2,52	2,52	2,52	2,52
1.19.2.	RODAPÉ CERÂMICO DE 7CM DE ALTURA COM PLACAS TIPO ESMALTADA DE DIMENSÕES 35X35CM. AF_02/2023	M	774,00	38,70	38,70	38,70	38,70	38,70	38,70	38,70	38,70
1.19.3.	PEITORIL LINEAR EM GRANITO OU MÁRMORE, L = 15CM, ASSENTADO COM ARGAMASSA 1:6 COM ADITIVO. AF_11/2020	M	130,00	6,50	6,50	6,50	6,50	6,50	6,50	6,50	6,50
1.20.	INSTALAÇÕES ELÉTRICAS - DISTRIBUIÇÃO		-								
1.20.1.	DISJUNTOR MONOPOLAR TIPO DIN, CORRENTE NOMINAL DE 10A - FORNECIMENTO E INSTALAÇÃO. AF_10/2020	UN	40,00	2,00	2,00	2,00	2,00	2,00	2,00	2,00	2,00
1.20.2.	DISJUNTOR MONOPOLAR TIPO DIN, CORRENTE NOMINAL DE 16A - FORNECIMENTO E INSTALAÇÃO. AF_10/2020	UN	20,00	1,00	1,00	1,00	1,00	1,00	1,00	1,00	1,00
1.20.3.	DISJUNTOR MONOPOLAR TIPO DIN, CORRENTE NOMINAL DE 25A - FORNECIMENTO E INSTALAÇÃO. AF_10/2020	UN	20,00	1,00	1,00	1,00	1,00	1,00	1,00	1,00	1,00
1.20.4.	DISJUNTOR MONOPOLAR TIPO DIN, CORRENTE NOMINAL DE 50A - FORNECIMENTO E INSTALAÇÃO. AF_10/2020	UN	20,00	1,00	1,00	1,00	1,00	1,00	1,00	1,00	1,00
1.20.5.	DISJUNTOR BIPOLAR TIPO DR, CORRENTE NOMINAL DE 25A - FORNECIMENTO E INSTALAÇÃO.	UN	20,00	1,00	1,00	1,00	1,00	1,00	1,00	1,00	1,00
1.20.6.	ENTRADA DE ENERGIA ELÉTRICA, AÉREA, MONOFÁSICA, COM CAIXA DE EMBUTIR, CABO DE 10 MM2 E DISJUNTOR DIN 50A (NÃO INCLUSO O POSTE DE CONCRETO). AF_07/2020_PS	UN	20,00	1,00	1,00	1,00	1,00	1,00	1,00	1,00	1,00
1.20.7.	FORNECIMENTO E INSTALAÇÃO DE PRESSURIZADOR ACOPLADO AO CHUVEIRO (TENSÃO: 220V - PRESSÃO MINIMA: 0,7MCA / PRESSÃO MÁXIMA: 2,5MCA - ENTRADA 1/2" / SAÍDA 1/2")	UN	20,00	1,00	1,00	1,00	1,00	1,00	1,00	1,00	1,00

APELIDO DO EMPREENDIMENTO CONSTRUÇÃO DE UNIDADES HABITACIONAIS	Nº TransfereGOV 039814/2025	Nº OPERAÇÃO 56000005480/2025	PROPONENTE / TOMADOR PREFEITURA MUNICIPAL DE CURRAL DE DENTRO
--	---------------------------------------	--	---

Item	Descrição	Unidade	Quantidade	CASA 11	CASA 12	CASA 13	CASA 14	CASA 15	CASA 16	CASA 17	CASA 18
				11	12	13	14	15	16	17	18
CONSTRUÇÃO DE UNIDADES HABITACIONAIS				140.831,21	140.831,21	140.831,21	140.831,21	140.831,21	140.831,21	140.831,21	140.831,21
1.21.	ILUMINAÇÃO, TOMADAS E INTERRUPTORES		-								
1.21.1.	LUMINÁRIA TIPO PLAFON CIRCULAR, DE SOBREPOR, COM LED DE 12/13 W - FORNECIMENTO E INSTALAÇÃO. AF_09/2024	UN	140,00	7,00	7,00	7,00	7,00	7,00	7,00	7,00	7,00
1.21.2.	LÂMPADA COMPACTA DE LED 10 W, BASE E27 - FORNECIMENTO E INSTALAÇÃO. AF_09/2024	UN	140,00	7,00	7,00	7,00	7,00	7,00	7,00	7,00	7,00
1.21.3.	INTERRUPTOR SIMPLES (1 MÓDULO), 10A/250V, INCLUINDO SUPORTE E PLACA - FORNECIMENTO E INSTALAÇÃO. AF_03/2023	UN	200,00	10,00	10,00	10,00	10,00	10,00	10,00	10,00	10,00
1.21.4.	INTERRUPTOR SIMPLES (2 MÓDULOS), 10A/250V, INCLUINDO SUPORTE E PLACA - FORNECIMENTO E INSTALAÇÃO. AF_03/2023	UN	200,00	10,00	10,00	10,00	10,00	10,00	10,00	10,00	10,00
1.21.5.	TOMADA BAIXA DE EMBUTIR (1 MÓDULO), 2P+T 10 A, INCLUINDO SUPORTE E PLACA - FORNECIMENTO E INSTALAÇÃO. AF_03/2023	UN	20,00	1,00	1,00	1,00	1,00	1,00	1,00	1,00	1,00
1.21.6.	TOMADA MÉDIA DE EMBUTIR (1 MÓDULO), 2P+T 10 A, INCLUINDO SUPORTE E PLACA - FORNECIMENTO E INSTALAÇÃO. AF_03/2023	UN	120,00	6,00	6,00	6,00	6,00	6,00	6,00	6,00	6,00
1.21.7.	TOMADA ALTA DE EMBUTIR (1 MÓDULO), 2P+T 20 A, INCLUINDO SUPORTE E PLACA - FORNECIMENTO E INSTALAÇÃO. AF_03/2023	UN	20,00	1,00	1,00	1,00	1,00	1,00	1,00	1,00	1,00
1.21.8.	INTERRUPTOR PULSADOR CAMPAINHA (1 MÓDULO), 10A/250V, INCLUINDO SUPORTE E PLACA - FORNECIMENTO E INSTALAÇÃO. AF_03/2023	UN	20,00	1,00	1,00	1,00	1,00	1,00	1,00	1,00	1,00
1.21.9.	CAMPAINHA CIGARRA (1 MÓDULO), 10A/250V, INCLUINDO SUPORTE E PLACA - FORNECIMENTO E INSTALAÇÃO. AF_03/2023	UN	20,00	1,00	1,00	1,00	1,00	1,00	1,00	1,00	1,00
1.21.10.	SUPORTE PARAFUSADO COM ESPELHO / PLACA DE ENCAIXE 4" X 2" BAIXO (0,30 M DO PISO) PARA PONTO ELÉTRICO - FORNECIMENTO E INSTALAÇÃO.	UN	20,00	1,00	1,00	1,00	1,00	1,00	1,00	1,00	1,00
1.21.11.	CAIXA RETANGULAR 4" X 2" BAIXA (0,30 M DO PISO), PVC, INSTALADA EM PAREDE - FORNECIMENTO E INSTALAÇÃO. AF_03/2023	UN	240,00	12,00	12,00	12,00	12,00	12,00	12,00	12,00	12,00
1.21.12.	CAIXA RETANGULAR 4" X 2" MÉDIA (1,30 M DO PISO), PVC, INSTALADA EM PAREDE - FORNECIMENTO E INSTALAÇÃO. AF_03/2023	UN	260,00	13,00	13,00	13,00	13,00	13,00	13,00	13,00	13,00
1.21.13.	CAIXA RETANGULAR 4" X 2" ALTA (2,00 M DO PISO), PVC, INSTALADA EM PAREDE - FORNECIMENTO E INSTALAÇÃO. AF_03/2023	UN	40,00	2,00	2,00	2,00	2,00	2,00	2,00	2,00	2,00
1.21.14.	CAIXA OCTOGONAL 3" X 3", PVC, INSTALADA EM LAJE - FORNECIMENTO E INSTALAÇÃO. AF_03/2023	UN	40,00	2,00	2,00	2,00	2,00	2,00	2,00	2,00	2,00
1.22.	CABOS E ELETRODUTOS		-								
1.22.1.	CABO DE COBRE FLEXÍVEL ISOLADO, 1,5 MM², ANTI-CHAMA 450/750 V, PARA CIRCUITOS TERMINAIS - FORNECIMENTO E INSTALAÇÃO. AF_03/2023	M	1.958,00	97,90	97,90	97,90	97,90	97,90	97,90	97,90	97,90
1.22.2.	CABO DE COBRE FLEXÍVEL ISOLADO, 2,5 MM², ANTI-CHAMA 450/750 V, PARA CIRCUITOS TERMINAIS - FORNECIMENTO E INSTALAÇÃO. AF_03/2023	M	5.176,00	258,80	258,80	258,80	258,80	258,80	258,80	258,80	258,80
1.22.3.	CABO DE COBRE FLEXÍVEL ISOLADO, 4 MM², ANTI-CHAMA 450/750 V, PARA CIRCUITOS TERMINAIS - FORNECIMENTO E INSTALAÇÃO. AF_03/2023	M	496,00	24,80	24,80	24,80	24,80	24,80	24,80	24,80	24,80
1.22.4.	CABO DE COBRE ISOLADO, 10 MM², ANTI-CHAMA 450/750 V, INSTALADO EM ELETROCALHA OU PERFILADO - FORNECIMENTO E INSTALAÇÃO. AF_10/2020	M	518,00	25,90	25,90	25,90	25,90	25,90	25,90	25,90	25,90



PLQ - PLANILHA DE LEVANTAMENTO DE QUANTIDADES
Memória de Cálculo - OGU

Grau de Sigilo
#PUBLICO

APELIDO DO EMPREENDIMENTO CONSTRUÇÃO DE UNIDADES HABITACIONAIS	Nº TransfereGOV 039814/2025	Nº OPERAÇÃO 56000005480/2025	PROPONENTE / TOMADOR PREFEITURA MUNICIPAL DE CURRAL DE DENTRO
---	--------------------------------	---------------------------------	--

Item	Descrição	Unidade	Quantidade	CASA 11	CASA 12	CASA 13	CASA 14	CASA 15	CASA 16	CASA 17	CASA 18
				11	12	13	14	15	16	17	18
CONSTRUÇÃO DE UNIDADES HABITACIONAIS				140.831,21	140.831,21	140.831,21	140.831,21	140.831,21	140.831,21	140.831,21	140.831,21
1.22.5.	CABO DE COBRE FLEXÍVEL ISOLADO, 10 MM ² , ANTI-CHAMA 0,6/1,0 KV, PARA DISTRIBUIÇÃO - FORNECIMENTO E INSTALAÇÃO. AF_10/2020	M	166,00	8,30	8,30	8,30	8,30	8,30	8,30	8,30	8,30
1.22.6.	ELETRODUTO FLEXÍVEL CORRUGADO, PVC, DN 25 MM (3/4"), PARA CIRCUITOS TERMINAIS, INSTALADO EM FORRO - FORNECIMENTO E INSTALAÇÃO. AF_03/2023	M	894,00	44,70	44,70	44,70	44,70	44,70	44,70	44,70	44,70
1.22.7.	ELETRODUTO FLEXÍVEL CORRUGADO, PVC, DN 25 MM (3/4"), PARA CIRCUITOS TERMINAIS, INSTALADO EM PAREDE - FORNECIMENTO E INSTALAÇÃO. AF_03/2023	M	1.166,00	58,30	58,30	58,30	58,30	58,30	58,30	58,30	58,30
1.22.8.	ELETRODUTO FLEXÍVEL CORRUGADO REFORÇADO, PVC, DN 25 MM (3/4"), PARA CIRCUITOS TERMINAIS, INSTALADO EM LAJE - FORNECIMENTO E INSTALAÇÃO. AF_03/2023	M	441,20	22,06	22,06	22,06	22,06	22,06	22,06	22,06	22,06
1.22.9.	RASGO LINEAR MANUAL EM ALVENARIA, PARA ELETRODUTOS, DIÂMETROS MENORES OU IGUAIS A 40 MM. AF_09/2023	M	1.166,00	58,30	58,30	58,30	58,30	58,30	58,30	58,30	58,30
1.23.	HIDRÁULICAS - TUBULAÇÕES E CONEXÕES		-								
1.23.1.	JOELHO 90 GRAUS COM BUCHA DE LATÃO, PVC, SOLDÁVEL, DN 25MM, X 1/2 INSTALADO EM RAMAL OU SUB-RAMAL DE ÁGUA - FORNECIMENTO E INSTALAÇÃO. AF_06/2022	UN	140,00	7,00	7,00	7,00	7,00	7,00	7,00	7,00	7,00
1.23.2.	JOELHO 90 GRAUS, PVC, SOLDÁVEL, DN 25MM, INSTALADO EM RAMAL DE DISTRIBUIÇÃO DE ÁGUA - FORNECIMENTO E INSTALAÇÃO. AF_06/2022	UN	160,00	8,00	8,00	8,00	8,00	8,00	8,00	8,00	8,00
1.23.3.	TE, PVC, SOLDÁVEL, DN 25MM, INSTALADO EM RAMAL OU SUB-RAMAL DE ÁGUA - FORNECIMENTO E INSTALAÇÃO. AF_06/2022	UN	80,00	4,00	4,00	4,00	4,00	4,00	4,00	4,00	4,00
1.23.4.	ADAPTADOR CURTO COM BOLSA E ROSCA PARA REGISTRO, PVC, SOLDÁVEL, DN 25MM X 3/4, INSTALADO EM RAMAL OU SUB-RAMAL DE ÁGUA - FORNECIMENTO E INSTALAÇÃO. AF_06/2022	UN	160,00	8,00	8,00	8,00	8,00	8,00	8,00	8,00	8,00
1.23.5.	TUBO, PVC, SOLDÁVEL, DE 25MM, INSTALADO EM PRUMADA DE ÁGUA - FORNECIMENTO E INSTALAÇÃO. AF_06/2022	M	102,00	5,10	5,10	5,10	5,10	5,10	5,10	5,10	5,10
1.23.6.	TUBO, PVC, SOLDÁVEL, DE 25MM, INSTALADO EM RAMAL OU SUB-RAMAL DE ÁGUA - FORNECIMENTO E INSTALAÇÃO. AF_06/2022	M	174,00	8,70	8,70	8,70	8,70	8,70	8,70	8,70	8,70
1.23.7.	FORNECIMENTO E INSTALAÇÃO DE PRESSURIZADOR ACOPLADO AO CHUVEIRO (TENSÃO: 220V - PRESSÃO MINIMA: 0,7MCA / PRESSÃO MÁXIMA: 2,5MCA - ENTRADA 1/2" / SAÍDA 1/2")	UN	20,00	1,00	1,00	1,00	1,00	1,00	1,00	1,00	1,00
1.24.	HIDRÁULICAS - REGISTROS		-								
1.24.1.	REGISTRO DE PRESSÃO BRUTO, LATÃO, ROSCÁVEL, 3/4", COM ACABAMENTO E CANOPLA CROMADOS - FORNECIMENTO E INSTALAÇÃO. AF_08/2021	UN	20,00	1,00	1,00	1,00	1,00	1,00	1,00	1,00	1,00
1.24.2.	REGISTRO DE GAVETA BRUTO, LATÃO, ROSCÁVEL, 3/4", COM ACABAMENTO E CANOPLA CROMADOS - FORNECIMENTO E INSTALAÇÃO. AF_08/2021	UN	60,00	3,00	3,00	3,00	3,00	3,00	3,00	3,00	3,00
1.24.3.	REGISTRO DE ESFERA, PVC, SOLDÁVEL, COM VOLANTE, DN 32 MM - FORNECIMENTO E INSTALAÇÃO. AF_08/2021	UN	40,00	2,00	2,00	2,00	2,00	2,00	2,00	2,00	2,00
1.24.4.	ENGATE FLEXÍVEL EM PLÁSTICO BRANCO, 1/2" X 40CM - FORNECIMENTO E INSTALAÇÃO. AF_01/2020	UN	80,00	4,00	4,00	4,00	4,00	4,00	4,00	4,00	4,00
1.25.	HIDRÁULICAS - ENTRADA / ALIMENTAÇÃO		-								



PLQ - PLANILHA DE LEVANTAMENTO DE QUANTIDADES
Memória de Cálculo - OGU

Grau de Sigilo
#PUBLICO

APELIDO DO EMPREENDIMENTO CONSTRUÇÃO DE UNIDADES HABITACIONAIS	Nº TransfereGOV 039814/2025	Nº OPERAÇÃO 56000005480/2025	PROPONENTE / TOMADOR PREFEITURA MUNICIPAL DE CURRAL DE DENTRO
---	--------------------------------	---------------------------------	--

Item	Descrição	Unidade	Quantidade	CASA 11	CASA 12	CASA 13	CASA 14	CASA 15	CASA 16	CASA 17	CASA 18
				11	12	13	14	15	16	17	18
CONSTRUÇÃO DE UNIDADES HABITACIONAIS				140.831,21	140.831,21	140.831,21	140.831,21	140.831,21	140.831,21	140.831,21	140.831,21
1.25.1.	KIT CAVALETE PARA MEDIÇÃO DE ÁGUA - ENTRADA INDIVIDUALIZADA, EM PVC 25 MM (3/4"), PARA 1 MEDIDOR - FORNECIMENTO E INSTALAÇÃO (EXCLUSIVE HIDRÔMETRO). AF_03/2024	UN	20,00	1,00	1,00	1,00	1,00	1,00	1,00	1,00	1,00
1.25.2.	CAIXA DE EMBUTIR EM POLICARBONATO PARA ABRIGO DE HIDRÔMETRO - FORNECIMENTO E INSTALAÇÃO (EXCLUSIVE HIDRÔMETRO).	UN	20,00	1,00	1,00	1,00	1,00	1,00	1,00	1,00	1,00
1.25.3.	REGISTRO DE GAVETA BRUTO, LATÃO, ROSCÁVEL, 3/4" - FORNECIMENTO E INSTALAÇÃO. AF_08/2021	UN	80,00	4,00	4,00	4,00	4,00	4,00	4,00	4,00	4,00
1.25.4.	TUBO, PVC, SOLDÁVEL, DE 25MM, INSTALADO EM RAMAL DE DISTRIBUIÇÃO DE ÁGUA - FORNECIMENTO E INSTALAÇÃO. AF_06/2022	M	135,00	6,75	6,75	6,75	6,75	6,75	6,75	6,75	6,75
1.25.5.	TUBO, PVC, SOLDÁVEL, DE 25MM, INSTALADO EM PRUMADA DE ÁGUA - FORNECIMENTO E INSTALAÇÃO. AF_06/2022	M	60,00	3,00	3,00	3,00	3,00	3,00	3,00	3,00	3,00
1.25.6.	JOELHO 90 GRAUS, PVC, SOLDÁVEL, DN 25MM, INSTALADO EM RAMAL DE DISTRIBUIÇÃO DE ÁGUA - FORNECIMENTO E INSTALAÇÃO. AF_06/2022	UN	40,00	2,00	2,00	2,00	2,00	2,00	2,00	2,00	2,00
1.25.7.	TE, PVC, SOLDÁVEL, DN 25MM, INSTALADO EM RAMAL DE DISTRIBUIÇÃO DE ÁGUA - FORNECIMENTO E INSTALAÇÃO. AF_06/2022	UN	20,00	1,00	1,00	1,00	1,00	1,00	1,00	1,00	1,00
1.26.	HIDRÁULICAS - CAIXA D'ÁGUA E BARRILETE		-								
1.26.1.	CAIXA D'ÁGUA EM POLIETILENO, 500 LITROS - FORNECIMENTO E INSTALAÇÃO. AF_06/2021	UN	20,00	1,00	1,00	1,00	1,00	1,00	1,00	1,00	1,00
1.26.2.	FURO EM CAIXA D'ÁGUA COM ESPESSURA DE 2 ATÉ 5 MM E DIÂMETRO DE 25 MM. AF_06/2021	UN	20,00	1,00	1,00	1,00	1,00	1,00	1,00	1,00	1,00
1.26.3.	FURO EM CAIXA D'ÁGUA COM ESPESSURA DE 2 ATÉ 5 MM E DIÂMETRO DE 32 MM. AF_06/2021	UN	40,00	2,00	2,00	2,00	2,00	2,00	2,00	2,00	2,00
1.26.4.	ADAPTADOR COM FLANGE E ANEL DE VEDAÇÃO, PVC, SOLDÁVEL, DN 25 MM X 3/4", INSTALADO EM RESERVAÇÃO PREDIAL DE ÁGUA - FORNECIMENTO E INSTALAÇÃO. AF_04/2024	UN	20,00	1,00	1,00	1,00	1,00	1,00	1,00	1,00	1,00
1.26.5.	ADAPTADOR COM FLANGE E ANEL DE VEDAÇÃO, PVC, SOLDÁVEL, DN 32 MM X 1", INSTALADO EM RESERVAÇÃO PREDIAL DE ÁGUA - FORNECIMENTO E INSTALAÇÃO. AF_04/2024	UN	40,00	2,00	2,00	2,00	2,00	2,00	2,00	2,00	2,00
1.26.6.	TORNEIRA DE BOIA PARA CAIXA D'ÁGUA, ROSCÁVEL, 3/4" - FORNECIMENTO E INSTALAÇÃO. AF_08/2021	UN	20,00	1,00	1,00	1,00	1,00	1,00	1,00	1,00	1,00
1.26.7.	JOELHO 90 GRAUS, PVC, SOLDÁVEL, DN 25MM, INSTALADO EM RAMAL DE DISTRIBUIÇÃO DE ÁGUA - FORNECIMENTO E INSTALAÇÃO. AF_06/2022	UN	160,00	8,00	8,00	8,00	8,00	8,00	8,00	8,00	8,00
1.26.8.	JOELHO 90 GRAUS, PVC, SOLDÁVEL, DN 32MM, INSTALADO EM RAMAL DE DISTRIBUIÇÃO DE ÁGUA - FORNECIMENTO E INSTALAÇÃO. AF_06/2022	UN	80,00	4,00	4,00	4,00	4,00	4,00	4,00	4,00	4,00
1.26.9.	JOELHO 45 GRAUS, PVC, SOLDÁVEL, DN 32MM, INSTALADO EM RAMAL DE DISTRIBUIÇÃO DE ÁGUA - FORNECIMENTO E INSTALAÇÃO. AF_06/2022	UN	20,00	1,00	1,00	1,00	1,00	1,00	1,00	1,00	1,00
1.26.10.	BUCHA DE REDUÇÃO, CURTA, PVC, SOLDÁVEL, DN 32 X 25 MM, INSTALADO EM RAMAL DE DISTRIBUIÇÃO DE ÁGUA - FORNECIMENTO E INSTALAÇÃO. AF_06/2022	UN	40,00	2,00	2,00	2,00	2,00	2,00	2,00	2,00	2,00

APELIDO DO EMPREENDIMENTO CONSTRUÇÃO DE UNIDADES HABITACIONAIS	Nº TransfereGOV 039814/2025	Nº OPERAÇÃO 56000005480/2025	PROPONENTE / TOMADOR PREFEITURA MUNICIPAL DE CURRAL DE DENTRO
--	---------------------------------------	--	---

Item	Descrição	Unidade	Quantidade	CASA 11	CASA 12	CASA 13	CASA 14	CASA 15	CASA 16	CASA 17	CASA 18
				11	12	13	14	15	16	17	18
CONSTRUÇÃO DE UNIDADES HABITACIONAIS				140.831,21	140.831,21	140.831,21	140.831,21	140.831,21	140.831,21	140.831,21	140.831,21
1.26.11.	TE, PVC, SOLDÁVEL, DN 32MM, INSTALADO EM RAMAL DE DISTRIBUIÇÃO DE ÁGUA - FORNECIMENTO E INSTALAÇÃO. AF_06/2022	UN	60,00	3,00	3,00	3,00	3,00	3,00	3,00	3,00	3,00
1.26.12.	TÊ DE REDUÇÃO, PVC, SOLDÁVEL, DN 32MM X 25MM, INSTALADO EM RAMAL DE DISTRIBUIÇÃO DE ÁGUA - FORNECIMENTO E INSTALAÇÃO. AF_06/2022	UN	20,00	1,00	1,00	1,00	1,00	1,00	1,00	1,00	1,00
1.26.13.	TUBO, PVC, SOLDÁVEL, DE 25MM, INSTALADO EM RAMAL DE DISTRIBUIÇÃO DE ÁGUA - FORNECIMENTO E INSTALAÇÃO. AF_06/2022	M	88,00	4,40	4,40	4,40	4,40	4,40	4,40	4,40	4,40
1.26.14.	TUBO, PVC, SOLDÁVEL, DE 32MM, INSTALADO EM RAMAL DE DISTRIBUIÇÃO DE ÁGUA - FORNECIMENTO E INSTALAÇÃO. AF_06/2022	M	211,00	10,55	10,55	10,55	10,55	10,55	10,55	10,55	10,55
1.27. SANITÁRIAS - TUBULAÇÕES E CONEXÕES											
1.27.1.	JOELHO 45 GRAUS, PVC, SERIE NORMAL, ESGOTO PREDIAL, DN 40 MM, JUNTA SOLDÁVEL, FORNECIDO E INSTALADO EM RAMAL DE DESCARGA OU RAMAL DE ESGOTO SANITÁRIO. AF_08/2022	UN	60,00	3,00	3,00	3,00	3,00	3,00	3,00	3,00	3,00
1.27.2.	JOELHO 45 GRAUS, PVC, SERIE NORMAL, ESGOTO PREDIAL, DN 50 MM, JUNTA ELÁSTICA, FORNECIDO E INSTALADO EM RAMAL DE DESCARGA OU RAMAL DE ESGOTO SANITÁRIO. AF_08/2022	UN	40,00	2,00	2,00	2,00	2,00	2,00	2,00	2,00	2,00
1.27.3.	JOELHO 90 GRAUS, PVC, SERIE NORMAL, ESGOTO PREDIAL, DN 40 MM, JUNTA SOLDÁVEL, FORNECIDO E INSTALADO EM RAMAL DE DESCARGA OU RAMAL DE ESGOTO SANITÁRIO. AF_08/2022	UN	40,00	2,00	2,00	2,00	2,00	2,00	2,00	2,00	2,00
1.27.4.	JOELHO 90 GRAUS, PVC, SERIE NORMAL, ESGOTO PREDIAL, DN 50 MM, JUNTA ELÁSTICA, FORNECIDO E INSTALADO EM RAMAL DE DESCARGA OU RAMAL DE ESGOTO SANITÁRIO. AF_08/2022	UN	180,00	9,00	9,00	9,00	9,00	9,00	9,00	9,00	9,00
1.27.5.	JOELHO 90 GRAUS, PVC, SERIE NORMAL, ESGOTO PREDIAL, DN 100 MM, JUNTA ELÁSTICA, FORNECIDO E INSTALADO EM RAMAL DE DESCARGA OU RAMAL DE ESGOTO SANITÁRIO. AF_08/2022	UN	20,00	1,00	1,00	1,00	1,00	1,00	1,00	1,00	1,00
1.27.6.	TE, PVC, SERIE NORMAL, ESGOTO PREDIAL, DN 50 X 50 MM, JUNTA ELÁSTICA, FORNECIDO E INSTALADO EM RAMAL DE DESCARGA OU RAMAL DE ESGOTO SANITÁRIO. AF_08/2022	UN	20,00	1,00	1,00	1,00	1,00	1,00	1,00	1,00	1,00
1.27.7.	JUNÇÃO DE REDUÇÃO INVERTIDA, PVC, SÉRIE NORMAL, ESGOTO PREDIAL, DN 100 X 50 MM, JUNTA ELÁSTICA, FORNECIDO E INSTALADO EM RAMAL DE DESCARGA OU RAMAL DE ESGOTO SANITÁRIO. AF_08/2022	UN	20,00	1,00	1,00	1,00	1,00	1,00	1,00	1,00	1,00
1.27.8.	TERMINAL DE VENTILAÇÃO, PVC, SÉRIE NORMAL, ESGOTO PREDIAL, DN 50 MM, JUNTA SOLDÁVEL, FORNECIDO E INSTALADO EM PRUMADA DE ESGOTO SANITÁRIO OU VENTILAÇÃO. AF_08/2022	UN	20,00	1,00	1,00	1,00	1,00	1,00	1,00	1,00	1,00
1.27.9.	TUBO PVC, SERIE NORMAL, ESGOTO PREDIAL, DN 40 MM, FORNECIDO E INSTALADO EM RAMAL DE DESCARGA OU RAMAL DE ESGOTO SANITÁRIO. AF_08/2022	M	67,00	3,35	3,35	3,35	3,35	3,35	3,35	3,35	3,35
1.27.10.	TUBO PVC, SERIE NORMAL, ESGOTO PREDIAL, DN 50 MM, FORNECIDO E INSTALADO EM RAMAL DE DESCARGA OU RAMAL DE ESGOTO SANITÁRIO. AF_08/2022	M	204,20	10,21	10,21	10,21	10,21	10,21	10,21	10,21	10,21
1.27.11.	TUBO PVC, SERIE NORMAL, ESGOTO PREDIAL, DN 50 MM, FORNECIDO E INSTALADO EM PRUMADA DE ESGOTO SANITÁRIO OU VENTILAÇÃO. AF_08/2022	M	80,00	4,00	4,00	4,00	4,00	4,00	4,00	4,00	4,00



PLQ - PLANILHA DE LEVANTAMENTO DE QUANTIDADES
Memória de Cálculo - OGU

Grau de Sigilo
#PUBLICO

APELIDO DO EMPREENDIMENTO CONSTRUÇÃO DE UNIDADES HABITACIONAIS	Nº TransfereGOV 039814/2025	Nº OPERAÇÃO 56000005480/2025	PROPONENTE / TOMADOR PREFEITURA MUNICIPAL DE CURRAL DE DENTRO
--	---------------------------------------	--	---

Item	Descrição	Unidade	Quantidade	CASA 11	CASA 12	CASA 13	CASA 14	CASA 15	CASA 16	CASA 17	CASA 18
				11	12	13	14	15	16	17	18
CONSTRUÇÃO DE UNIDADES HABITACIONAIS				140.831,21	140.831,21	140.831,21	140.831,21	140.831,21	140.831,21	140.831,21	140.831,21
1.27.12.	TUBO PVC, SERIE NORMAL, ESGOTO PREDIAL, DN 100 MM, FORNECIDO E INSTALADO EM RAMAL DE DESCARGA OU RAMAL DE ESGOTO SANITÁRIO. AF_08/2022	M	676,00	33,80	33,80	33,80	33,80	33,80	33,80	33,80	33,80
1.28.	ACESSÓRIOS/CAIXAS		-								
1.28.1.	CAIXA ENTERRADA HIDRÁULICA RETANGULAR EM ALVENARIA COM TIJOLOS CERÂMICOS MACIÇOS, DIMENSÕES INTERNAS: 0,6X0,6X0,6 M PARA REDE DE ESGOTO. AF_12/2020	UN	100,00	5,00	5,00	5,00	5,00	5,00	5,00	5,00	5,00
1.28.2.	CAIXA SIFONADA, PVC, DN 100 X 100 X 50 MM, JUNTA ELÁSTICA, FORNECIDA E INSTALADA EM RAMAL DE DESCARGA OU EM RAMAL DE ESGOTO SANITÁRIO. AF_08/2022	UN	20,00	1,00	1,00	1,00	1,00	1,00	1,00	1,00	1,00
1.28.3.	RALO SIFONADO REDONDO, PVC, DN 100 X 40 MM, JUNTA SOLDÁVEL, FORNECIDO E INSTALADO EM RAMAL DE DESCARGA OU EM RAMAL DE ESGOTO SANITÁRIO. AF_08/2022	UN	20,00	1,00	1,00	1,00	1,00	1,00	1,00	1,00	1,00
1.28.4.	RALO SECO CÔNICO, PVC, DN 100 X 40 MM, JUNTA SOLDÁVEL, FORNECIDO E INSTALADO EM RAMAL DE DESCARGA OU EM RAMAL DE ESGOTO SANITÁRIO. AF_08/2022	UN	20,00	1,00	1,00	1,00	1,00	1,00	1,00	1,00	1,00
1.28.5.	CAIXA DE GORDURA SIMPLES (CAPACIDADE: 36 L), RETANGULAR, EM ALVENARIA COM BLOCOS DE CONCRETO, DIMENSÕES INTERNAS = 0,2X0,4 M, ALTURA INTERNA = 0,8 M. AF_12/2020	UN	20,00	1,00	1,00	1,00	1,00	1,00	1,00	1,00	1,00
1.29.	APARELHOS, METAIS E BANCADAS		-								
1.29.1.	VASO SANITÁRIO SIFONADO COM CAIXA ACOPLADA LOUÇA BRANCA, INCLUSO ENGATE FLEXÍVEL EM PLÁSTICO BRANCO, 1/2 X 40CM - FORNECIMENTO E INSTALAÇÃO. AF_01/2020	UN	20,00	1,00	1,00	1,00	1,00	1,00	1,00	1,00	1,00
1.29.2.	LAVATÓRIO LOUÇA BRANCA SUSPENSO, 29,5 X 39CM OU EQUIVALENTE, PADRÃO POPULAR, INCLUSO SIFÃO FLEXÍVEL EM PVC, VÁLVULA E ENGATE FLEXÍVEL 30CM EM PLÁSTICO E TORNEIRA CROMADA DE MESA, PADRÃO POPULAR - FORNECIMENTO E INSTALAÇÃO. AF_01/2020	UN	20,00	1,00	1,00	1,00	1,00	1,00	1,00	1,00	1,00
1.29.3.	BANCADA DE MÁRMORE SINTÉTICO 120 X 60CM, COM CUBA INTEGRADA, INCLUSO SIFÃO TIPO FLEXÍVEL EM PVC, VÁLVULA EM PLÁSTICO CROMADO TIPO AMERICANA E TORNEIRA CROMADA LONGA, DE PAREDE, PADRÃO POPULAR - FORNECIMENTO E INSTALAÇÃO. AF_01/2020	UN	20,00	1,00	1,00	1,00	1,00	1,00	1,00	1,00	1,00
1.29.4.	TANQUE DE MÁRMORE SINTÉTICO COM COLUNA, 22L OU EQUIVALENTE, INCLUSO SIFÃO FLEXÍVEL EM PVC, VÁLVULA PLÁSTICA E TORNEIRA DE METAL CROMADO PADRÃO POPULAR - FORNECIMENTO E INSTALAÇÃO. AF_01/2020	UN	20,00	1,00	1,00	1,00	1,00	1,00	1,00	1,00	1,00
1.29.5.	CHUVEIRO ELÉTRICO COMUM CORPO PLÁSTICO, TIPO DUCHA - FORNECIMENTO E INSTALAÇÃO. AF_01/2020	UN	20,00	1,00	1,00	1,00	1,00	1,00	1,00	1,00	1,00
1.29.6.	KIT DE ACESSÓRIOS PARA BANHEIRO EM METAL CROMADO, 5 PECAS, INCLUSO FIXAÇÃO. AF_01/2020	UN	20,00	1,00	1,00	1,00	1,00	1,00	1,00	1,00	1,00
1.30.	SERVIÇOS FINAIS		-								
1.30.1.	LIMPEZA FINAL PARA ENTREGA DA OBRA	UN	20,00	1,00	1,00	1,00	1,00	1,00	1,00	1,00	1,00



PLQ - PLANILHA DE LEVANTAMENTO DE QUANTIDADES
Memória de Cálculo - OGU

Grau de Sigilo
#PUBLICO

APELIDO DO EMPREENDIMENTO CONSTRUÇÃO DE UNIDADES HABITACIONAIS	Nº TransfereGOV 039814/2025	Nº OPERAÇÃO 56000005480/2025	PROPONENTE / TOMADOR PREFEITURA MUNICIPAL DE CURRAL DE DENTRO
--	---------------------------------------	--	---

Item	Descrição	Unidade	Quantidade	CASA 11	CASA 12	CASA 13	CASA 14	CASA 15	CASA 16	CASA 17	CASA 18
				11	12	13	14	15	16	17	18
CONSTRUÇÃO DE UNIDADES HABITACIONAIS				140.831,21	140.831,21	140.831,21	140.831,21	140.831,21	140.831,21	140.831,21	140.831,21

CURRAL DE DENTRO-MG

Local

quarta-feira, 24 de setembro de 2025

Data

Responsável Técnico

Nome: Mateus da Rocha Nascimento
CRE/CAU: 051756120-4
ART/RRT: MG20254241386

MATEUS DA
ROCHA
NASCIMENTO: NASCIMENTO:0563
05635692559 5692559

Assinado de forma
digital por MATEUS
DA ROCHA

APELIDO DO EMPREENDIMENTO CONSTRUÇÃO DE UNIDADES HABITACIONAIS	Nº TransfereGOV 039814/2025	Nº OPERAÇÃO 56000005480/2025	PROPONENTE / TOMADOR PREFEITURA MUNICIPAL DE CURRAL DE DENTRO
--	---------------------------------------	--	---

Item	Descrição	Unidade	Quantidade	CASA 19	CASA 20	21					
				19	20	21					
CONSTRUÇÃO DE UNIDADES HABITACIONAIS				140.831,21	157.209,49						
1.	CONSTRUÇÃO DE HABITAÇÃO		-								
1.1.	SERVIÇOS PRELIMINARES		-								
1.1.1.	FORNECIMENTO E INSTALAÇÃO DE PLACA DE OBRA COM CHAPA GALVANIZADA E ESTRUTURA DE MADEIRA. AF_03/2022_PS	M2	6,48								
1.1.2.	MOBILIZAÇÃO E DESMOBILIZAÇÃO	UN	1,00								
1.1.3.	LOCAÇÃO CONVENCIONAL DE OBRA, UTILIZANDO GABARITO DE TÁBUAS CORRIDAS PONTALETADAS A CADA 2,00M - 2 UTILIZAÇÕES.	M	719,60	35,98	35,98						
1.2.	ADMINISTRAÇÃO LOCAL		-								
1.2.1.	ADMINISTRAÇÃO LOCAL	UN	1,00	0,05	0,05						
1.2.2.	CANTEIRO DE OBRAS COMPOSTO POR CONTAINER ALMOXARIFADO, CONTAINER SANITÁRIO E CONTAINER PARA ESCRITÓRIO.	MESES	8,00		4,00						
1.3.	FUNDAÇÕES - SAPATAS		-								
1.3.1.	ESCAVAÇÃO MECANIZADA PARA BLOCO DE COROAMENTO OU SAPATA COM RETROESCAVADEIRA (INCLUINDO ESCAVAÇÃO PARA COLOCAÇÃO DE FÔRMAS). AF_01/2024	M3	93,60	4,68	4,68						
1.3.2.	PREPARO DE FUNDO DE VALA COM LARGURA MENOR QUE 1,5 M (ACERTO DO SOLO NATURAL). AF_08/2020	M2	93,60	4,68	4,68						
1.3.3.	LASTRO DE CONCRETO MAGRO, APLICADO EM BLOCOS DE COROAMENTO OU SAPATAS. ESPESSURA DE 5 CM. AF_01/2024	M2	93,60	4,68	4,68						
1.3.4.	FABRICAÇÃO, MONTAGEM E DESMONTAGEM DE FÔRMA PARA SAPATA, EM CHAPA DE MADEIRA COMPENSADA RESINADA, E=17 MM, 4 UTILIZAÇÕES. AF_01/2024	M2	332,80	16,64	16,64						
1.3.5.	ARMAÇÃO DE SAPATA ISOLADA, VIGA BALDRAME E SAPATA CORRIDA UTILIZANDO AÇO CA-50 DE 10 MM - MONTAGEM. AF_01/2024	KG	1.014,00	50,70	50,70						
1.3.6.	ARMAÇÃO DE SAPATA ISOLADA, VIGA BALDRAME E SAPATA CORRIDA UTILIZANDO AÇO CA-50 DE 6,3 MM - MONTAGEM. AF_01/2024	KG	534,00	26,70	26,70						
1.3.7.	ARMAÇÃO DE SAPATA ISOLADA, VIGA BALDRAME E SAPATA CORRIDA UTILIZANDO AÇO CA-60 DE 5 MM - MONTAGEM. AF_01/2024	KG	256,00	12,80	12,80						
1.3.8.	CONCRETAGEM DE SAPATA, FCK 20 MPA, COM USO DE JERICA - LANÇAMENTO, ADENSAMENTO E ACABAMENTO.	M3	28,20	1,41	1,41						
1.3.9.	REATERRO MANUAL DE VALAS, COM COMPACTADOR DE SOLOS DE PERCUSSÃO. AF_08/2023	M3	65,40	3,27	3,27						
1.4.	FUNDAÇÕES - BALDRAMES		-								
1.4.1.	ESCAVAÇÃO MANUAL PARA VIGA BALDRAME OU SAPATA CORRIDA (INCLUINDO ESCAVAÇÃO PARA COLOCAÇÃO DE FÔRMAS). AF_01/2024	M3	109,20	5,46	5,46						
1.4.2.	LASTRO DE CONCRETO MAGRO, APLICADO EM BLOCOS DE COROAMENTO OU SAPATAS. ESPESSURA DE 5 CM. AF_01/2024	M2	136,60	6,83	6,83						
1.4.3.	FABRICAÇÃO, MONTAGEM E DESMONTAGEM DE FÔRMA PARA VIGA BALDRAME, EM MADEIRA SERRADA, E=25 MM, 4 UTILIZAÇÕES. AF_01/2024	M2	571,60	28,58	28,58						
1.4.4.	ARMAÇÃO DE SAPATA ISOLADA, VIGA BALDRAME E SAPATA CORRIDA UTILIZANDO AÇO CA-50 DE 8 MM - MONTAGEM. AF_01/2024	KG	1.608,00	80,40	80,40						
1.4.5.	ARMAÇÃO DE SAPATA ISOLADA, VIGA BALDRAME E SAPATA CORRIDA UTILIZANDO AÇO CA-50 DE 6,3 MM - MONTAGEM. AF_01/2024	KG	154,00	7,70	7,70						



PLQ - PLANILHA DE LEVANTAMENTO DE QUANTIDADES
Memória de Cálculo - OGU

Grau de Sigilo
#PUBLICO

APELIDO DO EMPREENDIMENTO CONSTRUÇÃO DE UNIDADES HABITACIONAIS	Nº TransfereGOV 039814/2025	Nº OPERAÇÃO 56000005480/2025	PROPONENTE / TOMADOR PREFEITURA MUNICIPAL DE CURRAL DE DENTRO
--	---------------------------------------	--	---

Item	Descrição	Unidade	Quantidade	CASA 19	CASA 20	21				
				19	20	21				
CONSTRUÇÃO DE UNIDADES HABITACIONAIS				140.831,21	157.209,49					
1.4.6.	ARMAÇÃO DE SAPATA ISOLADA, VIGA BALDRAME E SAPATA CORRIDA UTILIZANDO AÇO CA-60 DE 5 MM - MONTAGEM. AF_01/2024	KG	780,00	39,00	39,00					
1.4.7.	CONCRETAGEM DE VIGA BALDRAME, FCK 25 MPA, COM USO DE JERICA - LANÇAMENTO E ADENSAMENTO.	M3	38,20	1,91	1,91					
1.4.8.	REATERRO MANUAL DE VALAS, COM COMPACTADOR DE SOLOS DE PERCUSSÃO. AF_08/2023	M3	64,20	3,21	3,21					
1.4.9.	CHAPISCO APLICADO EM ALVENARIAS E ESTRUTURAS DE CONCRETO INTERNAS, COM COLHER DE PEDREIRO. ARGAMASSA TRAÇO 1:3 COM PREPARO MANUAL. AF_10/2022	M2	679,00	33,95	33,95					
1.4.10.	IMPERMEABILIZAÇÃO DE SUPERFÍCIE COM ARGAMASSA DE CIMENTO E AREIA, COM ADITIVO IMPERMEABILIZANTE, E = 1,5CM. AF_09/2023	M2	679,00	33,95	33,95					
1.4.11.	IMPERMEABILIZAÇÃO DE SUPERFÍCIE COM EMULSÃO ASFÁLTICA, 2 DEMÃOS. AF_09/2023	M2	679,00	33,95	33,95					
1.5.	SUPRAESTRUTURA		-							
1.5.1.	MONTAGEM E DESMONTAGEM DE FÔRMA DE PILARES RETANGULARES E ESTRUTURAS SIMILARES, PÉ-DIREITO SIMPLES, EM CHAPA DE MADEIRA COMPENSADA RESINADA, 8 UTILIZAÇÕES. AF_09/2020	M2	287,80	14,39	14,39					
1.5.2.	MONTAGEM E DESMONTAGEM DE FÔRMA DE VIGA, SEM ESCORAMENTO, PÉ-DIREITO SIMPLES, EM CHAPA DE MADEIRA RESINADA, 8 UTILIZAÇÕES.	M2	410,80	20,54	20,54					
1.5.3.	MONTAGEM E DESMONTAGEM DE FÔRMA DE VIGA, ESCORAMENTO COM GARFO DE MADEIRA, PÉ-DIREITO SIMPLES, EM CHAPA DE MADEIRA RESINADA, 8 UTILIZAÇÕES. AF_09/2020	M2	82,60	4,13	4,13					
1.5.4.	ARMAÇÃO DE PILAR OU VIGA DE ESTRUTURA CONVENCIONAL DE CONCRETO ARMADO UTILIZANDO AÇO CA-60 DE 5,0 MM - MONTAGEM. AF_06/2022	KG	1.488,00	74,40	74,40					
1.5.5.	ARMAÇÃO DE PILAR OU VIGA DE ESTRUTURA CONVENCIONAL DE CONCRETO ARMADO UTILIZANDO AÇO CA-50 DE 6,3 MM - MONTAGEM. AF_06/2022	KG	300,00	15,00	15,00					
1.5.6.	ARMAÇÃO DE PILAR OU VIGA DE ESTRUTURA CONVENCIONAL DE CONCRETO ARMADO UTILIZANDO AÇO CA-50 DE 8,0 MM - MONTAGEM. AF_06/2022	KG	1.306,00	65,30	65,30					
1.5.7.	ARMAÇÃO DE PILAR OU VIGA DE ESTRUTURA CONVENCIONAL DE CONCRETO ARMADO UTILIZANDO AÇO CA-50 DE 10,0 MM - MONTAGEM. AF_06/2022	KG	1.712,00	85,60	85,60					
1.5.8.	LAJE PRÉ-MOLDADA UNIDIRECIONAL, BIAPOIADA, PARA PISO, ENCHIMENTO EM CERÂMICA, VIGOTA CONVENCIONAL, ALTURA TOTAL DA LAJE (ENCHIMENTO+CAPA) = (8+4). AF_11/2020	M2	115,40	5,77	5,77					
1.5.9.	CONCRETAGEM DE PILARES, FCK = 20 MPA, COM USO DE BALDES - LANÇAMENTO, ADENSAMENTO E ACABAMENTO.	M3	25,60	1,28	1,28					
1.5.10.	CONCRETAGEM DE VIGAS E LAJES, FCK=20 MPA, PARA QUALQUER TIPO DE LAJE COM BALDES EM EDIFICAÇÃO TÉRREA - LANÇAMENTO, ADENSAMENTO E ACABAMENTO.	M3	35,60	1,78	1,78					
1.6.	PAREDES E PAINEIS - ALVENARIA		-							



PLQ - PLANILHA DE LEVANTAMENTO DE QUANTIDADES
Memória de Cálculo - OGU

Grau de Sigilo
#PUBLICO

APELIDO DO EMPREENDIMENTO CONSTRUÇÃO DE UNIDADES HABITACIONAIS	Nº TransfereGOV 039814/2025	Nº OPERAÇÃO 56000005480/2025	PROPONENTE / TOMADOR PREFEITURA MUNICIPAL DE CURRAL DE DENTRO
--	---------------------------------------	--	---

Item	Descrição	Unidade	Quantidade	CASA 19	CASA 20	21					
				19	20	21					
CONSTRUÇÃO DE UNIDADES HABITACIONAIS				140.831,21	157.209,49						
1.6.1.	ALVENARIA DE VEDAÇÃO DE BLOCOS CERÂMICOS FURADOS NA HORIZONTAL DE 9X19X19 CM (ESPESSURA 9 CM) E ARGAMASSA DE ASSENTAMENTO COM PREPARO EM BETONEIRA. AF_12/2021	M2	1.712,00	85,60	85,60						
1.6.2.	VERGA MOLDADA IN LOCO EM CONCRETO, ESPESSURA DE *10* CM. AF_03/2024	M	324,00	16,20	16,20						
1.6.3.	CONTRAVERGA MOLDADA IN LOCO EM CONCRETO, ESPESSURA DE *10* CM. AF_03/2024	M	184,00	9,20	9,20						
1.7.	ESQUARIAS METÁLICAS		-								
1.7.1.	PORTA DE ALUMÍNIO DE ABRIR COM LAMBRI, COM GUARNIÇÃO, FIXAÇÃO COM PARAFUSOS - FORNECIMENTO E INSTALAÇÃO. AF_12/2019	M2	67,20	3,36	3,36						
1.7.2.	JANELA DE ALUMÍNIO DE CORRER COM 2 FOLHAS PARA VIDROS (VIDROS INCLUSOS), BATENTE/ REQUADRO 6 A 14 CM, ACABAMENTO COM ACETATO OU BRILHANTE, FIXAÇÃO COM PARAFUSO, SEM GUARNIÇÃO/ ALIZAR, DIMENSÕES 100X120 CM, VEDAÇÃO COM SILICONE, EXCLUSIVE CONTRAMARCO - FORNECIMENTO E INSTALAÇÃO. AF_11/2024	M2	52,00	2,60	2,60						
1.7.3.	JANELA DE ALUMÍNIO DE CORRER COM 3 FOLHAS (2 VENEZIANAS E 1 FOLHA PARA VIDRO, VIDRO INCLUSO), BATENTE/ REQUADRO 6 A 14 CM, SEM ACABAMENTO, FIXAÇÃO COM PARAFUSO, SEM GUARNIÇÃO/ ALIZAR, DIMENSÕES 100X120 CM, VEDAÇÃO COM SILICONE, EXCLUSIVE CONTRAMARCO - FORNECIMENTO E INSTALAÇÃO. AF_11/2024	M2	56,00	2,80	2,80						
1.7.4.	JANELA DE ALUMÍNIO TIPO MAXIM-AR, BATENTE/ REQUADRO 3 A 14 CM, VIDRO INCLUSO, FIXAÇÃO COM PARAFUSO, SEM GUARNIÇÃO/ ALIZAR, DIMENSÕES 60X80 (A X L) CM, SEM ACABAMENTO, VEDAÇÃO COM SILICONE, EXCLUSIVE CONTRAMARCO - FORNECIMENTO E INSTALAÇÃO. AF_11/2024	M2	9,60	0,48	0,48						
1.8.	ESQUADRIAS DE MADEIRA		-								
1.8.1.	KIT DE PORTA DE MADEIRA PARA PINTURA, SEMI-OCA (LEVE OU MÉDIA), PADRÃO POPULAR, 80X210CM, ESPESSURA DE 3,5CM, ITENS INCLUSOS: DOBRADIÇAS, MONTAGEM E INSTALAÇÃO DO BATENTE, FECHADURA COM EXECUÇÃO DO FURO - FORNECIMENTO E INSTALAÇÃO. AF_12/2019	UN	60,00	3,00	3,00						
1.9.	COBERTURA E PROTEÇÕES		-								
1.9.1.	TRAMA DE MADEIRA COMPOSTA POR RIPAS, CAIBROS E TERÇAS PARA TELHADOS DE ATÉ 2 ÁGUAS PARA TELHA CERÂMICA CAPA-CANAL, INCLUSO TRANSPORTE VERTICAL. AF_07/2019	M2	1.469,80	73,49	73,49						
1.9.2.	TELHAMENTO COM TELHA CERÂMICA CAPA-CANAL, TIPO PAULISTA, COM ATÉ 2 ÁGUAS. INCLUSO TRANSPORTE VERTICAL. AF_07/2019	M2	1.469,80	73,49	73,49						
1.9.3.	PINTURA IMUNIZANTE PARA MADEIRA, 1 DEMÃO. AF_01/2021	M2	2.076,00	103,80	103,80						
1.9.4.	CUMEEIRA PARA TELHA CERÂMICA EMBOÇADA COM ARGAMASSA TRAÇO 1:2:9 (CIMENTO, CAL E AREIA) PARA TELHADOS COM ATÉ 2 ÁGUAS, INCLUSO TRANSPORTE VERTICAL. AF_07/2019	M	213,00	10,65	10,65						

APELIDO DO EMPREENDIMENTO CONSTRUÇÃO DE UNIDADES HABITACIONAIS	Nº TransfereGOV 039814/2025	Nº OPERAÇÃO 56000005480/2025	PROPONENTE / TOMADOR PREFEITURA MUNICIPAL DE CURRAL DE DENTRO
--	---------------------------------------	--	---

Item	Descrição	Unidade	Quantidade	CASA 19	CASA 20	21					
				19	20	21					
CONSTRUÇÃO DE UNIDADES HABITACIONAIS				140.831,21	157.209,49						
1.9.5.	FABRICAÇÃO E INSTALAÇÃO DE TESOURA INTEIRA EM MADEIRA NÃO APARELHADA, VÃO DE 6 M, PARA TELHA CERÂMICA OU DE CONCRETO, INCLUSO IÇAMENTO. AF_07/2019	UN	80,00	4,00	4,00						
1.10.	REVESTIMENTOS INTERNOS		-								
1.10.1.	CHAPISCO APLICADO EM ALVENARIAS E ESTRUTURAS DE CONCRETO INTERNAS, COM COLHER DE PEDREIRO. ARGAMASSA TRAÇO 1:3 COM PREPARO EM BETONEIRA 400L. AF_10/2022	M2	2.722,00	136,10	136,10						
1.10.2.	CHAPISCO APLICADO NO TETO OU EM ALVENARIA E ESTRUTURA, COM ROLO PARA TEXTURA ACRÍLICA. ARGAMASSA TRAÇO 1:4 E EMULSÃO POLIMÉRICA (ADESIVO) COM PREPARO EM BETONEIRA 400L. AF_10/2022	M2	88,00	4,40	4,40						
1.10.3.	EMBOÇO, EM ARGAMASSA TRAÇO 1:2:8, PREPARO MECÂNICO, APLICADO MANUALMENTE EM PAREDES INTERNAS, PARA AMBIENTES COM ÁREA MENOR QUE 5M², E = 10MM, COM TALISCAS. AF_03/2024	M2	469,80	23,49	23,49						
1.10.4.	MASSA ÚNICA, EM ARGAMASSA TRAÇO 1:2:8, PREPARO MECÂNICO, APLICADA MANUALMENTE EM PAREDES INTERNAS DE AMBIENTES COM ÁREA ENTRE 5M² E 10M², E = 10MM, COM TALISCAS. AF_03/2024	M2	1.601,00	80,05	80,05						
1.10.5.	MASSA ÚNICA, EM ARGAMASSA TRAÇO 1:2:8 PREPARO MECÂNICO, APLICADA MANUALMENTE EM PAREDES INTERNAS DE AMBIENTES COM ÁREA MAIOR QUE 10M², E = 10MM, COM TALISCAS. AF_03/2024	M2	651,20	32,56	32,56						
1.10.6.	MASSA ÚNICA, EM ARGAMASSA TRAÇO 1:2:8, PREPARO MECÂNICO, APLICADA MANUALMENTE EM TETO, E = 10MM, COM TALISCAS. AF_03/2024	M2	88,00	4,40	4,40						
1.11.	REVESTIMENTOS CERÂMICOS		-								
1.11.1.	REVESTIMENTO CERÂMICO PARA PAREDES INTERNAS COM PLACAS TIPO ESMALTADA DE DIMENSÕES 20X20 CM APLICADAS A MEIA ALTURA DAS PAREDES. AF_02/2023_PE	M2	393,00	19,65	19,65						
1.11.2.	REVESTIMENTO CERÂMICO PARA PAREDES INTERNAS COM PLACAS TIPO ESMALTADA DE DIMENSÕES 20X20 CM APLICADAS NA ALTURA INTEIRA DAS PAREDES. AF_02/2023_PE	M2	76,80	3,84	3,84						
1.12.	REVESTIMENTOS EXTERNOS		-								
1.12.1.	CHAPISCO APLICADO EM ALVENARIA (COM PRESENÇA DE VÃOS) E ESTRUTURAS DE CONCRETO DE FACHADA, COM COLHER DE PEDREIRO. ARGAMASSA TRAÇO 1:3 COM PREPARO EM BETONEIRA 400L. AF_10/2022	M2	607,00	30,35	30,35						
1.12.2.	CHAPISCO APLICADO EM ALVENARIA (SEM PRESENÇA DE VÃOS) E ESTRUTURAS DE CONCRETO DE FACHADA, COM COLHER DE PEDREIRO. ARGAMASSA TRAÇO 1:3 COM PREPARO EM BETONEIRA 400L. AF_10/2022	M2	609,00	30,45	30,45						
1.12.3.	EMBOÇO OU MASSA ÚNICA EM ARGAMASSA TRAÇO 1:2:8, PREPARO MECÂNICO COM BETONEIRA 400 L, APLICADA MANUALMENTE EM PANOS CEGOS DE FACHADA (SEM PRESENÇA DE VÃOS), ESPESSURA DE 25 MM. AF_08/2022	M2	609,00	30,45	30,45						



PLQ - PLANILHA DE LEVANTAMENTO DE QUANTIDADES
Memória de Cálculo - OGU

Grau de Sigilo
#PUBLICO

APELIDO DO EMPREENDIMENTO CONSTRUÇÃO DE UNIDADES HABITACIONAIS	Nº TransfereGOV 039814/2025	Nº OPERAÇÃO 56000005480/2025	PROPONENTE / TOMADOR PREFEITURA MUNICIPAL DE CURRAL DE DENTRO
---	--------------------------------	---------------------------------	--

Item	Descrição	Unidade	Quantidade	CASA 19	CASA 20	21						
				19	20	21						
CONSTRUÇÃO DE UNIDADES HABITACIONAIS				140.831,21	157.209,49							
1.12.4.	EMBOÇO OU MASSA ÚNICA EM ARGAMASSA TRAÇO 1:2:8, PREPARO MECÂNICO COM BETONEIRA 400 L, APLICADA MANUALMENTE EM PANOS DE FACHADA COM PRESENÇA DE VÃOS, ESPESSURA DE 25 MM. AF_08/2022	M2	607,00	30,35	30,35							
1.13.	FORROS		-									
1.13.1.	FORRO EM RÉGUAS DE PVC, FRISADO, PARA AMBIENTES RESIDENCIAIS, INCLUSIVE ESTRUTURA UNIDIRECIONAL DE FIXAÇÃO. AF_08/2023 PS	M2	718,00	35,90	35,90							
1.14.	PINTURAS INTERNAS		-									
1.14.1.	FUNDO SELADOR ACRÍLICO, APLICAÇÃO MANUAL EM PAREDE, UMA DEMÃO. AF_04/2023	M2	2.252,20	112,61	112,61							
1.14.2.	FUNDO SELADOR ACRÍLICO, APLICAÇÃO MANUAL EM TETO, UMA DEMÃO. AF_04/2023	M2	88,80	4,44	4,44							
1.14.3.	PINTURA LÁTEX ACRÍLICA STANDARD, APLICAÇÃO MANUAL EM TETO, DUAS DEMÃOS. AF_04/2023	M2	88,80	4,44	4,44							
1.14.4.	PINTURA LÁTEX ACRÍLICA STANDARD, APLICAÇÃO MANUAL EM PAREDES, DUAS DEMÃOS. AF_04/2023	M2	2.252,20	112,61	112,61							
1.15.	PINTURAS EXTERNAS		-									
1.15.1.	APLICAÇÃO MANUAL DE FUNDO SELADOR ACRÍLICO EM PAREDES EXTERNAS DE CASAS. AF_03/2024	M2	2.216,00	110,80	110,80							
1.15.2.	PINTURA LÁTEX ACRÍLICA STANDARD, APLICAÇÃO MANUAL EM PAREDES, DUAS DEMÃOS. AF_04/2023	M2	2.216,00	110,80	110,80							
1.16.	PINTURA ESQUADRIAS		-									
1.16.1.	LIXAMENTO DE MADEIRA PARA APLICAÇÃO DE FUNDO OU PINTURA. AF_01/2021	M2	420,00	21,00	21,00							
1.16.2.	PINTURA FUNDO NIVELADOR ACRÍLICO BRANCO EM MADEIRA.	M2	420,00	21,00	21,00							
1.16.3.	PINTURA TINTA DE ACABAMENTO (PIGMENTADA) ESMALTE SINTÉTICO ACETINADO EM MADEIRA, 2 DEMÃOS. AF_01/2021	M2	420,00	21,00	21,00							
1.17.	PISO CERÂMICO		-									
1.17.1.	COMPACTAÇÃO MECÂNICA DE SOLO PARA EXECUÇÃO DE RADIER, PISO DE CONCRETO OU LAJE SOBRE SOLO, COM COMPACTADOR DE SOLOS TIPO PLACA VIBRATÓRIA. AF_09/2021	M2	1.077,80	53,89	53,89							
1.17.2.	LASTRO COM MATERIAL GRANULAR (PEDRA BRITADA N.3), APLICADO EM PISOS OU LAJES SOBRE SOLO, ESPESSURA DE *10 CM*. AF_01/2024	M3	107,80	5,39	5,39							
1.17.3.	CAMADA SEPARADORA PARA EXECUÇÃO DE RADIER, PISO DE CONCRETO OU LAJE SOBRE SOLO, EM LONA PLÁSTICA. AF_09/2021	M2	1.077,80	53,89	53,89							
1.17.4.	LASTRO DE CONCRETO MAGRO, APLICADO EM PISOS, LAJES SOBRE SOLO OU RADIERS, ESPESSURA DE 5 CM. AF_01/2024	M2	1.077,80	53,89	53,89							
1.17.5.	CONTRAPISO EM ARGAMASSA TRAÇO 1:4 (CIMENTO E AREIA), PREPARO MECÂNICO COM BETONEIRA 400 L, APLICADO EM ÁREAS MOLHADAS SOBRE LAJE, ADERIDO, ACABAMENTO NÃO REFORÇADO, ESPESSURA 3CM. AF_07/2021	M2	302,60	15,13	15,13							



PLQ - PLANILHA DE LEVANTAMENTO DE QUANTIDADES
Memória de Cálculo - OGU

Grau de Sigilo
#PUBLICO

APELIDO DO EMPREENDIMENTO CONSTRUÇÃO DE UNIDADES HABITACIONAIS	Nº TransfereGOV 039814/2025	Nº OPERAÇÃO 56000005480/2025	PROPONENTE / TOMADOR PREFEITURA MUNICIPAL DE CURRAL DE DENTRO
---	--------------------------------	---------------------------------	--

Item	Descrição	Unidade	Quantidade	CASA 19	CASA 20	21						
				19	20	21						
CONSTRUÇÃO DE UNIDADES HABITACIONAIS				140.831,21	157.209,49							
1.17.6.	CONTRAPISO EM ARGAMASSA TRAÇO 1:4 (CIMENTO E AREIA), PREPARO MECÂNICO COM BETONEIRA 400 L, APLICADO EM ÁREAS SECAS SOBRE LAJE, ADERIDO, ACABAMENTO NÃO REFORÇADO, ESPESSURA 3CM. AF_07/2021	M2	643,80	32,19	32,19							
1.17.7.	REVESTIMENTO CERÂMICO PARA PISO COM PLACAS TIPO ESMALTADA DE DIMENSÕES 35X35 CM APLICADA EM AMBIENTES DE ÁREA ENTRE 5 M2 E 10 M2. AF_02/2023_PE	M2	336,00	16,80	16,80							
1.17.8.	REVESTIMENTO CERÂMICO PARA PISO COM PLACAS TIPO ESMALTADA DE DIMENSÕES 35X35 CM APLICADA EM AMBIENTES DE ÁREA MAIOR QUE 10 M2. AF_02/2023_PE	M2	382,00	19,10	19,10							
1.17.9.	REVESTIMENTO CERÂMICO PARA PISO COM PLACAS TIPO ESMALTADA DE DIMENSÕES 35X35 CM APLICADA EM AMBIENTES DE ÁREA MENOR QUE 5 M2. AF_02/2023_PE	M2	259,60	12,98	12,98							
1.18.	PISO DE CONCRETO		-									
1.18.1.	COMPACTAÇÃO MECÂNICA DE SOLO PARA EXECUÇÃO DE RADIER, PISO DE CONCRETO OU LAJE SOBRE SOLO, COM COMPACTADOR DE SOLOS TIPO PLACA VIBRATÓRIA. AF_09/2021	M2	323,00	16,15	16,15							
1.18.2.	EXECUÇÃO DE PASSEIO (CALÇADA) OU PISO DE CONCRETO COM CONCRETO MOLDADO IN LOCO, FEITO EM OBRA, ACABAMENTO CONVENCIONAL, NÃO ARMADO. AF_08/2022	M3	22,60	1,13	1,13							
1.19.	RODAPÉS, SOLEIRAS E PEITORIS		-									
1.19.1.	SOLEIRA EM MÁRMORE, LARGURA 15 CM, ESPESSURA 2,0 CM. AF_09/2020	M	50,40	2,52	2,52							
1.19.2.	RODAPÉ CERÂMICO DE 7CM DE ALTURA COM PLACAS TIPO ESMALTADA DE DIMENSÕES 35X35CM. AF_02/2023	M	774,00	38,70	38,70							
1.19.3.	PEITORIL LINEAR EM GRANITO OU MÁRMORE, L = 15CM, ASSENTADO COM ARGAMASSA 1:6 COM ADITIVO. AF_11/2020	M	130,00	6,50	6,50							
1.20.	INSTALAÇÕES ELÉTRICAS - DISTRIBUIÇÃO		-									
1.20.1.	DISJUNTOR MONOPOLAR TIPO DIN, CORRENTE NOMINAL DE 10A - FORNECIMENTO E INSTALAÇÃO. AF_10/2020	UN	40,00	2,00	2,00							
1.20.2.	DISJUNTOR MONOPOLAR TIPO DIN, CORRENTE NOMINAL DE 16A - FORNECIMENTO E INSTALAÇÃO. AF_10/2020	UN	20,00	1,00	1,00							
1.20.3.	DISJUNTOR MONOPOLAR TIPO DIN, CORRENTE NOMINAL DE 25A - FORNECIMENTO E INSTALAÇÃO. AF_10/2020	UN	20,00	1,00	1,00							
1.20.4.	DISJUNTOR MONOPOLAR TIPO DIN, CORRENTE NOMINAL DE 50A - FORNECIMENTO E INSTALAÇÃO. AF_10/2020	UN	20,00	1,00	1,00							
1.20.5.	DISJUNTOR BIPOLAR TIPO DR, CORRENTE NOMINAL DE 25A - FORNECIMENTO E INSTALAÇÃO.	UN	20,00	1,00	1,00							
1.20.6.	ENTRADA DE ENERGIA ELÉTRICA, AÉREA, MONOFÁSICA, COM CAIXA DE EMBUTIR, CABO DE 10 MM2 E DISJUNTOR DIN 50A (NÃO INCLUSO O POSTE DE CONCRETO). AF_07/2020_PS	UN	20,00	1,00	1,00							
1.20.7.	FORNECIMENTO E INSTALAÇÃO DE PRESSURIZADOR ACOPLADO AO CHUVEIRO (TENSÃO: 220V - PRESSÃO MINIMA: 0,7MCA / PRESSÃO MÁXIMA: 2,5MCA - ENTRADA 1/2" / SAÍDA 1/2")	UN	20,00	1,00	1,00							



PLQ - PLANILHA DE LEVANTAMENTO DE QUANTIDADES
Memória de Cálculo - OGU

Grau de Sigilo
#PUBLICO

APELIDO DO EMPREENDIMENTO CONSTRUÇÃO DE UNIDADES HABITACIONAIS	Nº TransfereGOV 039814/2025	Nº OPERAÇÃO 56000005480/2025	PROPONENTE / TOMADOR PREFEITURA MUNICIPAL DE CURRAL DE DENTRO
--	---------------------------------------	--	---

Item	Descrição	Unidade	Quantidade	CASA 19	CASA 20	21					
				19	20	21					
CONSTRUÇÃO DE UNIDADES HABITACIONAIS				140.831,21	157.209,49						
1.21.	ILUMINAÇÃO, TOMADAS E INTERRUPTORES		-								
1.21.1.	LUMINÁRIA TIPO PLAFON CIRCULAR, DE SOBREPOR, COM LED DE 12/13 W - FORNECIMENTO E INSTALAÇÃO. AF_09/2024	UN	140,00	7,00	7,00						
1.21.2.	LÂMPADA COMPACTA DE LED 10 W, BASE E27 - FORNECIMENTO E INSTALAÇÃO. AF_09/2024	UN	140,00	7,00	7,00						
1.21.3.	INTERRUPTOR SIMPLES (1 MÓDULO), 10A/250V, INCLUINDO SUPORTE E PLACA - FORNECIMENTO E INSTALAÇÃO. AF_03/2023	UN	200,00	10,00	10,00						
1.21.4.	INTERRUPTOR SIMPLES (2 MÓDULOS), 10A/250V, INCLUINDO SUPORTE E PLACA - FORNECIMENTO E INSTALAÇÃO. AF_03/2023	UN	200,00	10,00	10,00						
1.21.5.	TOMADA BAIXA DE EMBUTIR (1 MÓDULO), 2P+T 10 A, INCLUINDO SUPORTE E PLACA - FORNECIMENTO E INSTALAÇÃO. AF_03/2023	UN	20,00	1,00	1,00						
1.21.6.	TOMADA MÉDIA DE EMBUTIR (1 MÓDULO), 2P+T 10 A, INCLUINDO SUPORTE E PLACA - FORNECIMENTO E INSTALAÇÃO. AF_03/2023	UN	120,00	6,00	6,00						
1.21.7.	TOMADA ALTA DE EMBUTIR (1 MÓDULO), 2P+T 20 A, INCLUINDO SUPORTE E PLACA - FORNECIMENTO E INSTALAÇÃO. AF_03/2023	UN	20,00	1,00	1,00						
1.21.8.	INTERRUPTOR PULSADOR CAMPAINHA (1 MÓDULO), 10A/250V, INCLUINDO SUPORTE E PLACA - FORNECIMENTO E INSTALAÇÃO. AF_03/2023	UN	20,00	1,00	1,00						
1.21.9.	CAMPAINHA CIGARRA (1 MÓDULO), 10A/250V, INCLUINDO SUPORTE E PLACA - FORNECIMENTO E INSTALAÇÃO. AF_03/2023	UN	20,00	1,00	1,00						
1.21.10.	SUPORTE PARAFUSADO COM ESPELHO / PLACA DE ENCAIXE 4" X 2" BAIXO (0,30 M DO PISO) PARA PONTO ELÉTRICO - FORNECIMENTO E INSTALAÇÃO.	UN	20,00	1,00	1,00						
1.21.11.	CAIXA RETANGULAR 4" X 2" BAIXA (0,30 M DO PISO), PVC, INSTALADA EM PAREDE - FORNECIMENTO E INSTALAÇÃO. AF_03/2023	UN	240,00	12,00	12,00						
1.21.12.	CAIXA RETANGULAR 4" X 2" MÉDIA (1,30 M DO PISO), PVC, INSTALADA EM PAREDE - FORNECIMENTO E INSTALAÇÃO. AF_03/2023	UN	260,00	13,00	13,00						
1.21.13.	CAIXA RETANGULAR 4" X 2" ALTA (2,00 M DO PISO), PVC, INSTALADA EM PAREDE - FORNECIMENTO E INSTALAÇÃO. AF_03/2023	UN	40,00	2,00	2,00						
1.21.14.	CAIXA OCTOGONAL 3" X 3", PVC, INSTALADA EM LAJE - FORNECIMENTO E INSTALAÇÃO. AF_03/2023	UN	40,00	2,00	2,00						
1.22.	CABOS E ELETRODUTOS		-								
1.22.1.	CABO DE COBRE FLEXÍVEL ISOLADO, 1,5 MM², ANTI-CHAMA 450/750 V, PARA CIRCUITOS TERMINAIS - FORNECIMENTO E INSTALAÇÃO. AF_03/2023	M	1.958,00	97,90	97,90						
1.22.2.	CABO DE COBRE FLEXÍVEL ISOLADO, 2,5 MM², ANTI-CHAMA 450/750 V, PARA CIRCUITOS TERMINAIS - FORNECIMENTO E INSTALAÇÃO. AF_03/2023	M	5.176,00	258,80	258,80						
1.22.3.	CABO DE COBRE FLEXÍVEL ISOLADO, 4 MM², ANTI-CHAMA 450/750 V, PARA CIRCUITOS TERMINAIS - FORNECIMENTO E INSTALAÇÃO. AF_03/2023	M	496,00	24,80	24,80						
1.22.4.	CABO DE COBRE ISOLADO, 10 MM², ANTI-CHAMA 450/750 V, INSTALADO EM ELETROCALHA OU PERFILADO - FORNECIMENTO E INSTALAÇÃO. AF_10/2020	M	518,00	25,90	25,90						



PLQ - PLANILHA DE LEVANTAMENTO DE QUANTIDADES
Memória de Cálculo - OGU

Grau de Sigilo
#PUBLICO

APELIDO DO EMPREENDIMENTO CONSTRUÇÃO DE UNIDADES HABITACIONAIS	Nº TransfereGOV 039814/2025	Nº OPERAÇÃO 56000005480/2025	PROPONENTE / TOMADOR PREFEITURA MUNICIPAL DE CURRAL DE DENTRO
---	--------------------------------	---------------------------------	--

Item	Descrição	Unidade	Quantidade	CASA 19	CASA 20	21						
				19	20	21						
CONSTRUÇÃO DE UNIDADES HABITACIONAIS												
1.22.5.	CABO DE COBRE FLEXÍVEL ISOLADO, 10 MM ² , ANTI-CHAMA 0,6/1,0 KV, PARA DISTRIBUIÇÃO - FORNECIMENTO E INSTALAÇÃO. AF_10/2020	M	166,00	8,30	8,30							
1.22.6.	ELETRODUTO FLEXÍVEL CORRUGADO, PVC, DN 25 MM (3/4"), PARA CIRCUITOS TERMINAIS, INSTALADO EM FORRO - FORNECIMENTO E INSTALAÇÃO. AF_03/2023	M	894,00	44,70	44,70							
1.22.7.	ELETRODUTO FLEXÍVEL CORRUGADO, PVC, DN 25 MM (3/4"), PARA CIRCUITOS TERMINAIS, INSTALADO EM PAREDE - FORNECIMENTO E INSTALAÇÃO. AF_03/2023	M	1.166,00	58,30	58,30							
1.22.8.	ELETRODUTO FLEXÍVEL CORRUGADO REFORÇADO, PVC, DN 25 MM (3/4"), PARA CIRCUITOS TERMINAIS, INSTALADO EM LAJE - FORNECIMENTO E INSTALAÇÃO. AF_03/2023	M	441,20	22,06	22,06							
1.22.9.	RASGO LINEAR MANUAL EM ALVENARIA, PARA ELETRODUTOS, DIÂMETROS MENORES OU IGUAIS A 40 MM. AF_09/2023	M	1.166,00	58,30	58,30							
1.23.	HIDRÁULICAS - TUBULAÇÕES E CONEXÕES		-									
1.23.1.	JOELHO 90 GRAUS COM BUCHA DE LATÃO, PVC, SOLDÁVEL, DN 25MM, X 1/2 INSTALADO EM RAMAL OU SUB-RAMAL DE ÁGUA - FORNECIMENTO E INSTALAÇÃO. AF_06/2022	UN	140,00	7,00	7,00							
1.23.2.	JOELHO 90 GRAUS, PVC, SOLDÁVEL, DN 25MM, INSTALADO EM RAMAL DE DISTRIBUIÇÃO DE ÁGUA - FORNECIMENTO E INSTALAÇÃO. AF_06/2022	UN	160,00	8,00	8,00							
1.23.3.	TE, PVC, SOLDÁVEL, DN 25MM, INSTALADO EM RAMAL OU SUB-RAMAL DE ÁGUA - FORNECIMENTO E INSTALAÇÃO. AF_06/2022	UN	80,00	4,00	4,00							
1.23.4.	ADAPTADOR CURTO COM BOLSA E ROSCA PARA REGISTRO, PVC, SOLDÁVEL, DN 25MM X 3/4, INSTALADO EM RAMAL OU SUB-RAMAL DE ÁGUA - FORNECIMENTO E INSTALAÇÃO. AF_06/2022	UN	160,00	8,00	8,00							
1.23.5.	TUBO, PVC, SOLDÁVEL, DE 25MM, INSTALADO EM PRUMADA DE ÁGUA - FORNECIMENTO E INSTALAÇÃO. AF_06/2022	M	102,00	5,10	5,10							
1.23.6.	TUBO, PVC, SOLDÁVEL, DE 25MM, INSTALADO EM RAMAL OU SUB-RAMAL DE ÁGUA - FORNECIMENTO E INSTALAÇÃO. AF_06/2022	M	174,00	8,70	8,70							
1.23.7.	FORNECIMENTO E INSTALAÇÃO DE PRESSURIZADOR ACOPLADO AO CHUVEIRO (TENSÃO: 220V - PRESSÃO MINIMA: 0,7MCA / PRESSÃO MÁXIMA: 2,5MCA - ENTRADA 1/2" / SAÍDA 1/2")	UN	20,00	1,00	1,00							
1.24.	HIDRÁULICAS - REGISTROS		-									
1.24.1.	REGISTRO DE PRESSÃO BRUTO, LATÃO, ROSCÁVEL, 3/4", COM ACABAMENTO E CANOPLA CROMADOS - FORNECIMENTO E INSTALAÇÃO. AF_08/2021	UN	20,00	1,00	1,00							
1.24.2.	REGISTRO DE GAVETA BRUTO, LATÃO, ROSCÁVEL, 3/4", COM ACABAMENTO E CANOPLA CROMADOS - FORNECIMENTO E INSTALAÇÃO. AF_08/2021	UN	60,00	3,00	3,00							
1.24.3.	REGISTRO DE ESFERA, PVC, SOLDÁVEL, COM VOLANTE, DN 32 MM - FORNECIMENTO E INSTALAÇÃO. AF_08/2021	UN	40,00	2,00	2,00							
1.24.4.	ENGATE FLEXÍVEL EM PLÁSTICO BRANCO, 1/2" X 40CM - FORNECIMENTO E INSTALAÇÃO. AF_01/2020	UN	80,00	4,00	4,00							
1.25.	HIDRÁULICAS - ENTRADA / ALIMENTAÇÃO		-									



PLQ - PLANILHA DE LEVANTAMENTO DE QUANTIDADES
Memória de Cálculo - OGU

Grau de Sigilo
#PUBLICO

APELIDO DO EMPREENDIMENTO CONSTRUÇÃO DE UNIDADES HABITACIONAIS	Nº TransfereGOV 039814/2025	Nº OPERAÇÃO 56000005480/2025	PROPONENTE / TOMADOR PREFEITURA MUNICIPAL DE CURRAL DE DENTRO
---	--------------------------------	---------------------------------	--

Item	Descrição	Unidade	Quantidade	CASA 19	CASA 20	21						
				19	20	21						
CONSTRUÇÃO DE UNIDADES HABITACIONAIS				140.831,21	157.209,49							
1.25.1.	KIT CAVALETE PARA MEDIÇÃO DE ÁGUA - ENTRADA INDIVIDUALIZADA, EM PVC 25 MM (3/4"), PARA 1 MEDIDOR - FORNECIMENTO E INSTALAÇÃO (EXCLUSIVE HIDRÔMETRO). AF_03/2024	UN	20,00	1,00	1,00							
1.25.2.	CAIXA DE EMBUTIR EM POLICARBONATO PARA ABRIGO DE HIDRÔMETRO - FORNECIMENTO E INSTALAÇÃO (EXCLUSIVE HIDRÔMETRO).	UN	20,00	1,00	1,00							
1.25.3.	REGISTRO DE GAVETA BRUTO, LATÃO, ROSCÁVEL, 3/4" - FORNECIMENTO E INSTALAÇÃO. AF_08/2021	UN	80,00	4,00	4,00							
1.25.4.	TUBO, PVC, SOLDÁVEL, DE 25MM, INSTALADO EM RAMAL DE DISTRIBUIÇÃO DE ÁGUA - FORNECIMENTO E INSTALAÇÃO. AF_06/2022	M	135,00	6,75	6,75							
1.25.5.	TUBO, PVC, SOLDÁVEL, DE 25MM, INSTALADO EM PRUMADA DE ÁGUA - FORNECIMENTO E INSTALAÇÃO. AF_06/2022	M	60,00	3,00	3,00							
1.25.6.	JOELHO 90 GRAUS, PVC, SOLDÁVEL, DN 25MM, INSTALADO EM RAMAL DE DISTRIBUIÇÃO DE ÁGUA - FORNECIMENTO E INSTALAÇÃO. AF_06/2022	UN	40,00	2,00	2,00							
1.25.7.	TE, PVC, SOLDÁVEL, DN 25MM, INSTALADO EM RAMAL DE DISTRIBUIÇÃO DE ÁGUA - FORNECIMENTO E INSTALAÇÃO. AF_06/2022	UN	20,00	1,00	1,00							
1.26.	HIDRÁULICAS - CAIXA D'ÁGUA E BARRILETE		-									
1.26.1.	CAIXA D'ÁGUA EM POLIETILENO, 500 LITROS - FORNECIMENTO E INSTALAÇÃO. AF_06/2021	UN	20,00	1,00	1,00							
1.26.2.	FURO EM CAIXA D'ÁGUA COM ESPESSURA DE 2 ATÉ 5 MM E DIÂMETRO DE 25 MM. AF_06/2021	UN	20,00	1,00	1,00							
1.26.3.	FURO EM CAIXA D'ÁGUA COM ESPESSURA DE 2 ATÉ 5 MM E DIÂMETRO DE 32 MM. AF_06/2021	UN	40,00	2,00	2,00							
1.26.4.	ADAPTADOR COM FLANGE E ANEL DE VEDAÇÃO, PVC, SOLDÁVEL, DN 25 MM X 3/4", INSTALADO EM RESERVAÇÃO PREDIAL DE ÁGUA - FORNECIMENTO E INSTALAÇÃO. AF_04/2024	UN	20,00	1,00	1,00							
1.26.5.	ADAPTADOR COM FLANGE E ANEL DE VEDAÇÃO, PVC, SOLDÁVEL, DN 32 MM X 1", INSTALADO EM RESERVAÇÃO PREDIAL DE ÁGUA - FORNECIMENTO E INSTALAÇÃO. AF_04/2024	UN	40,00	2,00	2,00							
1.26.6.	TORNEIRA DE BOIA PARA CAIXA D'ÁGUA, ROSCÁVEL, 3/4" - FORNECIMENTO E INSTALAÇÃO. AF_08/2021	UN	20,00	1,00	1,00							
1.26.7.	JOELHO 90 GRAUS, PVC, SOLDÁVEL, DN 25MM, INSTALADO EM RAMAL DE DISTRIBUIÇÃO DE ÁGUA - FORNECIMENTO E INSTALAÇÃO. AF_06/2022	UN	160,00	8,00	8,00							
1.26.8.	JOELHO 90 GRAUS, PVC, SOLDÁVEL, DN 32MM, INSTALADO EM RAMAL DE DISTRIBUIÇÃO DE ÁGUA - FORNECIMENTO E INSTALAÇÃO. AF_06/2022	UN	80,00	4,00	4,00							
1.26.9.	JOELHO 45 GRAUS, PVC, SOLDÁVEL, DN 32MM, INSTALADO EM RAMAL DE DISTRIBUIÇÃO DE ÁGUA - FORNECIMENTO E INSTALAÇÃO. AF_06/2022	UN	20,00	1,00	1,00							
1.26.10.	BUCHA DE REDUÇÃO, CURTA, PVC, SOLDÁVEL, DN 32 X 25 MM, INSTALADO EM RAMAL DE DISTRIBUIÇÃO DE ÁGUA - FORNECIMENTO E INSTALAÇÃO. AF_06/2022	UN	40,00	2,00	2,00							



PLQ - PLANILHA DE LEVANTAMENTO DE QUANTIDADES
Memória de Cálculo - OGU

Grau de Sigilo
#PUBLICO

APELIDO DO EMPREENDIMENTO CONSTRUÇÃO DE UNIDADES HABITACIONAIS	Nº TransfereGOV 039814/2025	Nº OPERAÇÃO 56000005480/2025	PROPONENTE / TOMADOR PREFEITURA MUNICIPAL DE CURRAL DE DENTRO
---	--------------------------------	---------------------------------	--

Item	Descrição	Unidade	Quantidade	CASA 19	CASA 20	21						
				19	20	21						
CONSTRUÇÃO DE UNIDADES HABITACIONAIS												
1.26.11.	TE, PVC, SOLDÁVEL, DN 32MM, INSTALADO EM RAMAL DE DISTRIBUIÇÃO DE ÁGUA - FORNECIMENTO E INSTALAÇÃO. AF_06/2022	UN	60,00	3,00	3,00							
1.26.12.	TÊ DE REDUÇÃO, PVC, SOLDÁVEL, DN 32MM X 25MM, INSTALADO EM RAMAL DE DISTRIBUIÇÃO DE ÁGUA - FORNECIMENTO E INSTALAÇÃO. AF_06/2022	UN	20,00	1,00	1,00							
1.26.13.	TUBO, PVC, SOLDÁVEL, DE 25MM, INSTALADO EM RAMAL DE DISTRIBUIÇÃO DE ÁGUA - FORNECIMENTO E INSTALAÇÃO. AF_06/2022	M	88,00	4,40	4,40							
1.26.14.	TUBO, PVC, SOLDÁVEL, DE 32MM, INSTALADO EM RAMAL DE DISTRIBUIÇÃO DE ÁGUA - FORNECIMENTO E INSTALAÇÃO. AF_06/2022	M	211,00	10,55	10,55							
1.27.	SANITÁRIAS - TUBULAÇÕES E CONEXÕES		-									
1.27.1.	JOELHO 45 GRAUS, PVC, SERIE NORMAL, ESGOTO PREDIAL, DN 40 MM, JUNTA SOLDÁVEL, FORNECIDO E INSTALADO EM RAMAL DE DESCARGA OU RAMAL DE ESGOTO SANITÁRIO. AF_08/2022	UN	60,00	3,00	3,00							
1.27.2.	JOELHO 45 GRAUS, PVC, SERIE NORMAL, ESGOTO PREDIAL, DN 50 MM, JUNTA ELÁSTICA, FORNECIDO E INSTALADO EM RAMAL DE DESCARGA OU RAMAL DE ESGOTO SANITÁRIO. AF_08/2022	UN	40,00	2,00	2,00							
1.27.3.	JOELHO 90 GRAUS, PVC, SERIE NORMAL, ESGOTO PREDIAL, DN 40 MM, JUNTA SOLDÁVEL, FORNECIDO E INSTALADO EM RAMAL DE DESCARGA OU RAMAL DE ESGOTO SANITÁRIO. AF_08/2022	UN	40,00	2,00	2,00							
1.27.4.	JOELHO 90 GRAUS, PVC, SERIE NORMAL, ESGOTO PREDIAL, DN 50 MM, JUNTA ELÁSTICA, FORNECIDO E INSTALADO EM RAMAL DE DESCARGA OU RAMAL DE ESGOTO SANITÁRIO. AF_08/2022	UN	180,00	9,00	9,00							
1.27.5.	JOELHO 90 GRAUS, PVC, SERIE NORMAL, ESGOTO PREDIAL, DN 100 MM, JUNTA ELÁSTICA, FORNECIDO E INSTALADO EM RAMAL DE DESCARGA OU RAMAL DE ESGOTO SANITÁRIO. AF_08/2022	UN	20,00	1,00	1,00							
1.27.6.	TE, PVC, SERIE NORMAL, ESGOTO PREDIAL, DN 50 X 50 MM, JUNTA ELÁSTICA, FORNECIDO E INSTALADO EM RAMAL DE DESCARGA OU RAMAL DE ESGOTO SANITÁRIO. AF_08/2022	UN	20,00	1,00	1,00							
1.27.7.	JUNÇÃO DE REDUÇÃO INVERTIDA, PVC, SÉRIE NORMAL, ESGOTO PREDIAL, DN 100 X 50 MM, JUNTA ELÁSTICA, FORNECIDO E INSTALADO EM RAMAL DE DESCARGA OU RAMAL DE ESGOTO SANITÁRIO. AF_08/2022	UN	20,00	1,00	1,00							
1.27.8.	TERMINAL DE VENTILAÇÃO, PVC, SÉRIE NORMAL, ESGOTO PREDIAL, DN 50 MM, JUNTA SOLDÁVEL, FORNECIDO E INSTALADO EM PRUMADA DE ESGOTO SANITÁRIO OU VENTILAÇÃO. AF_08/2022	UN	20,00	1,00	1,00							
1.27.9.	TUBO PVC, SERIE NORMAL, ESGOTO PREDIAL, DN 40 MM, FORNECIDO E INSTALADO EM RAMAL DE DESCARGA OU RAMAL DE ESGOTO SANITÁRIO. AF_08/2022	M	67,00	3,35	3,35							
1.27.10.	TUBO PVC, SERIE NORMAL, ESGOTO PREDIAL, DN 50 MM, FORNECIDO E INSTALADO EM RAMAL DE DESCARGA OU RAMAL DE ESGOTO SANITÁRIO. AF_08/2022	M	204,20	10,21	10,21							
1.27.11.	TUBO PVC, SERIE NORMAL, ESGOTO PREDIAL, DN 50 MM, FORNECIDO E INSTALADO EM PRUMADA DE ESGOTO SANITÁRIO OU VENTILAÇÃO. AF_08/2022	M	80,00	4,00	4,00							

APELIDO DO EMPREENDIMENTO CONSTRUÇÃO DE UNIDADES HABITACIONAIS	Nº TransfereGOV 039814/2025	Nº OPERAÇÃO 56000005480/2025	PROPONENTE / TOMADOR PREFEITURA MUNICIPAL DE CURRAL DE DENTRO
--	---------------------------------------	--	---

Item	Descrição	Unidade	Quantidade	CASA 19	CASA 20	21				
				19	20	21				
CONSTRUÇÃO DE UNIDADES HABITACIONAIS				140.831,21	157.209,49					
1.27.12.	TUBO PVC, SERIE NORMAL, ESGOTO PREDIAL, DN 100 MM, FORNECIDO E INSTALADO EM RAMAL DE DESCARGA OU RAMAL DE ESGOTO SANITÁRIO. AF_08/2022	M	676,00	33,80	33,80					
1.28.	ACESSÓRIOS/CAIXAS		-							
1.28.1.	CAIXA ENTERRADA HIDRÁULICA RETANGULAR EM ALVENARIA COM TIJOLOS CERÂMICOS MACIÇOS, DIMENSÕES INTERNAS: 0,6X0,6X0,6 M PARA REDE DE ESGOTO. AF_12/2020	UN	100,00	5,00	5,00					
1.28.2.	CAIXA SIFONADA, PVC, DN 100 X 100 X 50 MM, JUNTA ELÁSTICA, FORNECIDA E INSTALADA EM RAMAL DE DESCARGA OU EM RAMAL DE ESGOTO SANITÁRIO. AF_08/2022	UN	20,00	1,00	1,00					
1.28.3.	RALO SIFONADO REDONDO, PVC, DN 100 X 40 MM, JUNTA SOLDÁVEL, FORNECIDO E INSTALADO EM RAMAL DE DESCARGA OU EM RAMAL DE ESGOTO SANITÁRIO. AF_08/2022	UN	20,00	1,00	1,00					
1.28.4.	RALO SECO CÔNICO, PVC, DN 100 X 40 MM, JUNTA SOLDÁVEL, FORNECIDO E INSTALADO EM RAMAL DE DESCARGA OU EM RAMAL DE ESGOTO SANITÁRIO. AF_08/2022	UN	20,00	1,00	1,00					
1.28.5.	CAIXA DE GORDURA SIMPLES (CAPACIDADE: 36 L), RETANGULAR, EM ALVENARIA COM BLOCOS DE CONCRETO, DIMENSÕES INTERNAS = 0,2X0,4 M, ALTURA INTERNA = 0,8 M. AF_12/2020	UN	20,00	1,00	1,00					
1.29.	APARELHOS, METAIS E BANCADAS		-							
1.29.1.	VASO SANITÁRIO SIFONADO COM CAIXA ACOPLADA LOUÇA BRANCA, INCLUSO ENGATE FLEXÍVEL EM PLÁSTICO BRANCO, 1/2 X 40CM - FORNECIMENTO E INSTALAÇÃO. AF_01/2020	UN	20,00	1,00	1,00					
1.29.2.	LAVATÓRIO LOUÇA BRANCA SUSPENSO, 29,5 X 39CM OU EQUIVALENTE, PADRÃO POPULAR, INCLUSO SIFÃO FLEXÍVEL EM PVC, VÁLVULA E ENGATE FLEXÍVEL 30CM EM PLÁSTICO E TORNEIRA CROMADA DE MESA, PADRÃO POPULAR - FORNECIMENTO E INSTALAÇÃO. AF_01/2020	UN	20,00	1,00	1,00					
1.29.3.	BANCADA DE MÁRMORE SINTÉTICO 120 X 60CM, COM CUBA INTEGRADA, INCLUSO SIFÃO TIPO FLEXÍVEL EM PVC, VÁLVULA EM PLÁSTICO CROMADO TIPO AMERICANA E TORNEIRA CROMADA LONGA, DE PAREDE, PADRÃO POPULAR - FORNECIMENTO E INSTALAÇÃO. AF_01/2020	UN	20,00	1,00	1,00					
1.29.4.	TANQUE DE MÁRMORE SINTÉTICO COM COLUNA, 22L OU EQUIVALENTE, INCLUSO SIFÃO FLEXÍVEL EM PVC, VÁLVULA PLÁSTICA E TORNEIRA DE METAL CROMADO PADRÃO POPULAR - FORNECIMENTO E INSTALAÇÃO. AF_01/2020	UN	20,00	1,00	1,00					
1.29.5.	CHUVEIRO ELÉTRICO COMUM CORPO PLÁSTICO, TIPO DUCHA - FORNECIMENTO E INSTALAÇÃO. AF_01/2020	UN	20,00	1,00	1,00					
1.29.6.	KIT DE ACESSÓRIOS PARA BANHEIRO EM METAL CROMADO, 5 PECAS, INCLUSO FIXAÇÃO. AF_01/2020	UN	20,00	1,00	1,00					
1.30.	SERVIÇOS FINAIS		-							
1.30.1.	LIMPEZA FINAL PARA ENTREGA DA OBRA	UN	20,00	1,00	1,00					



PLQ - PLANILHA DE LEVANTAMENTO DE QUANTIDADES
Memória de Cálculo - OGU

Grau de Sigilo
#PUBLICO

APELIDO DO EMPREENDIMENTO CONSTRUÇÃO DE UNIDADES HABITACIONAIS	Nº TransfereGOV 039814/2025	Nº OPERAÇÃO 56000005480/2025	PROPONENTE / TOMADOR PREFEITURA MUNICIPAL DE CURRAL DE DENTRO
--	---------------------------------------	--	---

Item	Descrição	Unidade	Quantidade	CASA 19	CASA 20					
				19	20	21				
CONSTRUÇÃO DE UNIDADES HABITACIONAIS				140.831,21	157.209,49					

CURRAL DE DENTRO-MG

Local

quarta-feira, 24 de setembro de 2025

Data

Responsável Técnico

Nome: Mateus da Rocha Nascimento
CREA/CAU: 051756120-4
ART/RRT: MG20254241386

MATEUS DA ROCHA
NASCIMENTO: 05635692559

Assinado de forma digital por MATEUS DA ROCHA
NASCIMENTO:05635692559



CRONOGRAMA PREVISTO PLE

Grau de Sigilo #PUBLICO

CRONOGRAMA PREVISTO PLE

Grau de Sigilo #PUBLICO

PROponente / Tomador Prefeitura Municipal de Curral de Dentro

Nº Operação 56000006480/2025

Nº Transferência 039814/2025

APELIDO Empreendimento Construção de Unidades Habitacionais

Nº Operação 56000006480/2025

Nº Transferência 039814/2025

APELIDO Empreendimento Construção de Unidades Habitacionais

- 1. Seleção o Título do Evento da Administração Local
2. ADMINISTRAÇÃO LOCAL

2. Digite nas células em amarelo o número do período em que os eventos serão concluídos:

Calendar grid with columns for Casa 1-20 and rows for various construction tasks like SERVIÇOS PRELIMINARES, ADMINISTRAÇÃO LOCAL, FUNDACÕES, etc.

Summary table with columns for Cronograma, Parcela, Acumulado, Administração Local and rows for monthly progress from Mês 01 to Mês 12.

CURRAL Local quarta-feira, 24 de setembro de 2025 Data

Responsável Técnico Nome: Mateus da Rocha Nascimento CREA/CAU: 051756120-4 ART/RRT: MG20254241386

MATEUS DA ROCHA NASCIMENTO; NASCIMENTO.0563 05635692559 5692559

Responsável Técnico Nome: Mateus da Rocha Nascimento CREA/CAU: 051756120-4 ART/RRT: MG20254241386

MEMÓRIA DE CÁLCULO AUXILIAR									
OBJETO	CONSTRUÇÃO DE 20 UNIDADES HABITACIONAIS NO MUNICÍPIO DE CURRAL DE DENTRO-MG						Nº TRANSFEREGOV		
PROPOSTANTE	PREFEITURA MUNICIPAL DE CURRAL DE DENTRO						Nº OPERAÇÃO		
1.	CONSTRUÇÃO DE UNIDADES HABITACIONAIS								
1.1.	SERVIÇOS PRELIMINARES								
1.1.1.	SINAPI	103689	FORNECIMENTO E INSTALAÇÃO DE PLACA DE OBRA COM CHAPA GALVANIZADA E				M2	6,48	
LARGURA	1,80	COMPRIME	3,60	ÁREA	6,48				
1.1.2.	Composiçã	COMP_00	MOBILIZAÇÃO E DESMOBILIZAÇÃO				UN	1,00	
1.2.	ADMINISTRAÇÃO LOCAL								
1.2.1.	Composiçã	COMP_00	ADMINISTRAÇÃO LOCAL				UND	1,00	
OBRA COMPLETA	1,00	HORAS	DIAS	SEMANA	MESES				
ENGENHEIRO CIVIL		8,00	1,00	4,00	8,00		256		
TECNICO DE		4,00	5,00	4,00	8,00		640		
ENCARREGADO		8,00	5,00	4,00	8,00		1280		
1.2.2.	Composiçã	COMP_00	CANTEIRO DE OBRAS COMPOSTO POR CONTAINER ALMOXARIFADO, CONTAINER				MÊS	8,00	
CRONOGRAMA DA OBRA	8,00								
1.2.3.	Composiçã	99059 ADP	LOCAÇÃO CONVENCIONAL DE OBRA, UTILIZANDO GABARITO DE				M	719,60	
PERIMETRO DO GABARITO AFERIDO EM CAD (AFASTAMENTO DE 50 CENTÍMETROS DAS EXTREMIDADES DAS SAPATAS)									
COMPRIMENTO 01	35,98								
COMPRIMENTO 20	719,60								
1.3.	FUNDAÇÕES - SAPATAS								
1.3.1.	SINAPI	96521	ESCAVAÇÃO MECANIZADA PARA BLOCO DE COROAMENTO OU SAPATA COM				M3	93,60	
RETROESCAVADEIRA									
SAPATA									
LARGUR A	0,60	COMPRIME NTO	0,60	PROFUNDI DADE	1,00	REPETE	13,00	VOLUME 01 U.H.	4,68
								VOLUME 20 U.H.s	93,60
1.3.2.	SINAPI	101616	PREPARO DE FUNDO DE VALA COM LARGURA MENOR QUE 1,5 M				M2	25,95	
SAPATA									
LARGUR A	0,60	COMPRIME NTO	0,60	REPETE	13,00	VOLUME 01 U.H.	4,68	VOLUME 20 U.H.s	93,60
1.3.3.	SINAPI	96619	LASTRO DE CONCRETO MAGRO, APLICADO EM BLOCOS DE COROAMENTO OU SAPATAS, ESPESSURA DE 5 CM. AF 01/2024				M2	25,20	
SAPATA									
LARGUR A	0,60	COMPRIME NTO	0,60	REPETE	13,00	ÁREA 01 U.H.	4,68	ÁREA 20 U.H.s	93,60
1.3.4.	SINAPI	96541	FABRICAÇÃO, MONTAGEM E DESMONTAGEM DE FÔRMA PARA SAPATA, EM CHAPA DE MADEIRA COMPENSADA RESINADA, E=17 MM, 4 UTILIZAÇÕES. AF 01/2024				M2	332,80	
ÁREA DE 01 U.H.	16,64								
ÁREA DE 20 U.H.s	332,80								
						TOTAL 05	31,70		
1.3.5.	SINAPI	104919	ARMAÇÃO DE SAPATA ISOLADA, VIGA BALDRAME E SAPATA CORRIDA UTILIZANDO AÇO CA-50 DE 10 MM - MONTAGEM. AF 01/2024				KG	1014,00	
QUANTIDADE DE 01	50,70								
QUANTIDADE DE 20	1014,00								
1.3.6.	SINAPI	104917	ARMAÇÃO DE SAPATA ISOLADA, VIGA BALDRAME E SAPATA CORRIDA UTILIZANDO AÇO CA-50 DE 6,3 MM - MONTAGEM. AF 01/2024				KG	534,00	
QUANTIDADE DE 01	26,70								
QUANTIDADE DE 20	534,00								
1.3.7.	SINAPI	104916	ARMAÇÃO DE SAPATA ISOLADA, VIGA BALDRAME E SAPATA CORRIDA UTILIZANDO AÇO CA-60 DE 5 MM - MONTAGEM. AF 01/2024				KG	256,00	
QUANTIDADE DE 01	12,80								
QUANTIDADE DE 20	256,00								
1.3.8.	Composiçã o	109	CONCRETAGEM DE SAPATA, FCK 20 MPA, COM USO DE JERICA - LANÇAMENTO, ADENSAMENTO E ACABAMENTO.				M3	28,20	
VOLUME DE 01 U.H.	1,41								
VOLUME DE 20 U.H.s	28,20								
1.3.9.	SINAPI	93382	REATERRO MANUAL DE VALAS, COM COMPACTADOR DE SOLOS DE PERCUSSÃO.				M3	15,75	
VOLUME DE	93,60								
VOLUME DE CONCRETO	28,20								
VOLUME DE REATERRO 20 U.H.s	65,40								
1.4.	FUNDAÇÕES - BALDRAMES								
1.4.1.	SINAPI	96527	ESCAVAÇÃO MANUAL PARA VIGA BALDRAME OU SAPATA CORRIDA (INCLUINDO ESCAVAÇÃO PARA COLOCAÇÃO DE FÔRMAS). AF 01/2024				M3	109,20	
VOLUME DE 01 U.H.	5,46								
VOLUME DE 20 U.H.s	109,20								

PREFEITURA MUNICIPAL DE CURRAL DE DENTRO

Estado de Minas Gerais - CNPJ: 01.613.076/0001-55

1.4.2.	SINAPI	96619	LASTRO DE CONCRETO MAGRO, APLICADO EM BLOCOS DE COROAMENTO OU SAPATAS, ESPESSURA DE 5 CM. AF_01/2024	M2	136,60
	ÁREA DE 01 U.H.	6,83			
	ÁREA DE 20 U.H.s	136,60			
1.4.3.	SINAPI	96536	FABRICAÇÃO, MONTAGEM E DESMONTAGEM DE FÔRMA PARA VIGA BALDRAME, EM MADEIRA SERRADA, E=25 MM, 4 UTILIZAÇÕES. AF_01/2024	M2	571,60
	ÁREA DE 01 U.H.	28,58			
	ÁREA DE 20 U.H.s	571,60			
1.4.4.	SINAPI	104918	ARMAÇÃO DE SAPATA ISOLADA, VIGA BALDRAME E SAPATA CORRIDA UTILIZANDO AÇO CA-50 DE 8 MM - MONTAGEM. AF_01/2024	KG	1608,00
	QUANTIDADE DE 01	80,40			
	QUANTIDADE DE 20	1608,00			
1.4.5.	SINAPI	104917	ARMAÇÃO DE SAPATA ISOLADA, VIGA BALDRAME E SAPATA CORRIDA UTILIZANDO AÇO CA-50 DE 6.3 MM - MONTAGEM. AF_01/2024	KG	154,00
	QUANTIDADE DE 01	7,70			
	QUANTIDADE DE 20	154,00			
1.4.6.	SINAPI	104916	ARMAÇÃO DE SAPATA ISOLADA, VIGA BALDRAME E SAPATA CORRIDA UTILIZANDO AÇO CA-60 DE 5 MM - MONTAGEM. AF_01/2024	KG	780,00
	QUANTIDADE DE 01	39,00			
	QUANTIDADE DE 20	780,00			
1.4.7.	Composição	113	CONCRETAGEM DE BLOCO DE COROAMENTO OU VIGA BALDRAME, FCK 20 MPA, COM USO DE JERICA - LANÇAMENTO, ADENSAMENTO E ACABAMENTO.	M3	38,20
	VOLUME DE 01 U.H.	1,91			
	VOLUME DE 20 U.H.s	38,20			
1.4.8.	SINAPI	93382	REATERRO MANUAL DE VALAS, COM COMPACTADOR DE SOLOS DE PERCUSSÃO.	M3	64,20
	VOLUME DE 01 U.H.	3,21			
	VOLUME DE 20 U.H.s	64,20			
1.4.8.	SINAPI	87878	CHAPISCO APLICADO EM ALVENARIAS E ESTRUTURAS DE CONCRETO INTERNAS, COM COLHER DE PEDREIRO. ARGAMASSA TRAÇO 1:3 COM PREPARO MANUAL. AF_10/2022	M2	679,00
	ÁREA DE 01 U.H.	33,95			
	ÁREA DE 20 U.H.s	679,00			
1.4.10.	SINAPI	98562	IMPERMEABILIZAÇÃO DE SUPERFÍCIE COM ARGAMASSA DE CIMENTO E AREIA, COM ADITIVO IMPERMEABILIZANTE, E = 1,5CM. AF_09/2023	M2	679,00
	ÁREA DE 01 U.H.	33,95			
	ÁREA DE 20 U.H.s	679,00			
1.4.11.	SINAPI	98557	IMPERMEABILIZAÇÃO DE SUPERFÍCIE COM EMULSÃO ASFÁLTICA, 2 DEMÃOS.	M2	679,00
	ÁREA DE 01 U.H.	33,95			
	ÁREA DE 20 U.H.s	679,00			
1.5.			SUPRAESTRUTURA		
1.5.1.	SINAPI	92427	MONTAGEM E DESMONTAGEM DE FÔRMA DE PILARES RETANGULARES E ESTRUTURAS SIMILARES, PÉ-DIREITO SIMPLES, EM CHAPA	M2	287,80
	ÁREA DE 01 U.H.	14,39			
	ÁREA DE 20 U.H.s	287,80			
1.5.2.	Composição	110	MONTAGEM E DESMONTAGEM DE FÔRMA DE VIGA, SEM ESCORAMENTO, PÉ-DIREITO SIMPLES, EM CHAPA DE MADEIRA RESINADA, 8 UTILIZAÇÕES.	M2	410,80
	ÁREA DE 01 U.H.	20,54			
	ÁREA DE 20 U.H.s	410,80			
1.5.3.	Composição	92463	MONTAGEM E DESMONTAGEM DE FÔRMA DE VIGA, ESCORAMENTO COM GARFO DE MADEIRA, PÉ-DIREITO SIMPLES, EM CHAPA DE MADEIRA RESINADA, 8 UTILIZAÇÕES. AF_09/2020	M2	82,60
	ÁREA DE 01 U.H.	4,13			
	ÁREA DE 20 U.H.s	82,60			
1.5.4.	SINAPI	92759	ARMAÇÃO DE PILAR OU VIGA DE ESTRUTURA CONVENCIONAL DE CONCRETO ARMADO UTILIZANDO AÇO CA-60 DE 5,0 MM - MONTAGEM. AF_06/2022	KG	1488,00
	QUANTIDADE DE 01	74,40			
	QUANTIDADE DE 20	1488,00			
1.5.5.	SINAPI	92760	ARMAÇÃO DE PILAR OU VIGA DE ESTRUTURA CONVENCIONAL DE CONCRETO ARMADO UTILIZANDO AÇO CA-50 DE 6,3 MM - MONTAGEM. AF_06/2022	KG	300,00
	QUANTIDADE DE 01	15,00			
	QUANTIDADE DE 20	300,00			
1.5.6.	SINAPI	92761	ARMAÇÃO DE PILAR OU VIGA DE ESTRUTURA CONVENCIONAL DE CONCRETO ARMADO UTILIZANDO AÇO CA-50 DE 8,0 MM - MONTAGEM. AF_06/2022	KG	1306,00
	QUANTIDADE DE 01	65,30			
	QUANTIDADE DE 20	1306,00			
1.5.7.	SINAPI	92762	ARMAÇÃO DE PILAR OU VIGA DE ESTRUTURA CONVENCIONAL DE CONCRETO ARMADO UTILIZANDO AÇO CA-50 DE 10,0 MM - MONTAGEM. AF_06/2022	KG	1712,00
	QUANTIDADE DE 01	85,60			

PREFEITURA MUNICIPAL DE CURRAL DE DENTRO

Estado de Minas Gerais - CNPJ: 01.613.076/0001-55

QUANTIDADE DE 20	1712,00									
1.5.8. SINAPI	101963	LAJE PRÉ-MOLDADA UNIDIRECIONAL, BIAPOIADA, PARA PISO, ENCHIMENTO EM CERÂMICA, VIGOTA CONVENCIONAL, ALTURA TOTAL DA LAJE (ENCHIMENTO+CAPA) =	M2	115,40						
ÁREA DE 01 U.H.	5,77									
ÁREA DE 20 U.H.s	115,40									
1.5.9. Composição	112	CONCRETAGEM DE PILARES, FCK = 20 MPA, COM USO DE BALDES - LANÇAMENTO, ADENSAMENTO E ACABAMENTO.	M3	25,60						
VOLUME DE 01 U.H.	1,28									
VOLUME DE 20 U.H.s	25,60									
1.5.10. Composição	107	CONCRETAGEM DE VIGAS E LAJES, FCK=20 MPA, PARA QUALQUER TIPO DE LAJE COM BALDES EM EDIFICAÇÃO TÉRREA - LANÇAMENTO, ADENSAMENTO E ACABAMENTO.	M3	35,60						
QUANTIDADE DE 01	1,78									
VOLUMW DE 20 U.H.s	35,60									
1.6.		PAREDES E PAINEIS - ALVENARIA								
1.6.1. SINAPI	103366	ALVENARIA DE VEDAÇÃO DE BLOCOS CERÂMICOS FURADOS NA HORIZONTAL DE 9X19X19 CM (ESPESSURA 9 CM) E ARGAMASSA DE ASSENTAMENTO COM PREPARO EM BETONEIRA. AF_12/2021	M2	1712,00						
ÁREA DE 01 U.H.	85,60									
ÁREA DE 20 U.H.s	1712,00									
1.6.2. SINAPI	105024	VERGA PRÉ-MOLDADA PARA PORTAS COM ATÉ 1,5 M DE VÃO. AF_03/2016	M	324,00						
QUANTIDADE DE 01	16,20									
QUANTIDADE DE 20	324,00									
1.6.3. SINAPI	105030	CONTRAVERGA MOLDADA IN LOCO EM CONCRETO, ESPESSURA DE *10* CM. AF_03/2024	M	184,00						
QUANTIDADE DE 01	9,20									
QUANTIDADE DE 20	184,00									
1.7.		ESQUARIAS METALICAS								
1.7.1. SINAPI	91338	PORTA DE ALUMÍNIO DE ABRIR COM LAMBRI, COM GUARNIÇÃO, FIXAÇÃO COM PARAFUSOS - FORNECIMENTO E INSTALAÇÃO. AF_12/2019	M2	67,20						
ÁREA DE 01 U.H.	3,36									
ÁREA DE 20 U.H.s	67,20									
1.7.2. SINAPI	94570	JANELA DE ALUMÍNIO DE CORRER COM 2 FOLHAS PARA VIDROS, COM VIDROS, BATENTE, ACABAMENTO COM ACETATO OU BRILHANTE E FERRAGENS. EXCLUSIVE ALIZAR E CONTRAMARCO. FORNECIMENTO E INSTALAÇÃO. AF_12/2019	M2	52,00						
ÁREA DE 01 U.H.	2,60									
ÁREA DE 20 U.H.s	52,00									
1.7.3. SINAPI	94572	JANELA DE ALUMÍNIO DE CORRER COM 3 FOLHAS (2 VENEZIANAS E 1 FOLHA PARA VIDRO,VIDRO INCLUSO), BATENTE/ REQUADRO 6 A 14 CM, SEM ACABAMENTO, FIXAÇÃO COM PARAFUSO, SEM GUARNIÇÃO/ ALIZAR, DIMENSÕES 100X120 CM, VEDAÇÃO COM SILICONE EXCLUSIVE CONTRAMARCO - FORNECIMENTO E INSTALAÇÃO. AF_11/2024	M2	56,00						
ÁREA DE 01 U.H.	2,80									
ÁREA DE 20 U.H.s	56,00									
1.7.4. SINAPI	94569	JANELA DE ALUMÍNIO TIPO MAXIM-AR, COM VIDROS, BATENTE E FERRAGENS, EXCLUSIVE ALIZAR, ACABAMENTO E CONTRAMARCO, FIXAÇÃO COM PARAFUSO. FORNECIMENTO E INSTALAÇÃO. AF_11/2024	M2	9,60						
ÁREA DE 01 U.H.	0,48									
ÁREA DE 20 U.H.s	9,60									
1.8.		ESQUADRIAS DE MADEIRA								
1.8.1. SINAPI	91314	KIT DE PORTA DE MADEIRA PARA PINTURA, SEMI-OCA (LEVE OU MÉDIA), PADRÃO POPULAR, 80X210CM, ESPESSURA DE 3,5CM, ITENS INCLUSOS: DOBRADIÇAS, MONTAGEM E INSTALAÇÃO DO BATENTE, FECHADURA COM EXECUÇÃO DO FURO - FORNECIMENTO E INSTALAÇÃO. AF_12/2019	UN	60,00						
QUANTIDADE DE 01	3,00									
QUANTIDADE DE 20	60,00									
1.9.		COBERTURA E PROTEÇÕES								
1.9.1. SINAPI	92541	TRAMA DE MADEIRA COMPOSTA POR RIPAS, CAIBROS E TERÇAS PARA TELHADOS DE ATÉ 2 ÁGUAS PARA TELHA CERÂMICA CAPA-CANAL, INCLUSO TRANSPORTE VERTICAL.	M2	1469,80						
ÁREA DE 01 U.H.	73,49									
ÁREA DE 20 U.H.s	1469,80									
1.9.2. SINAPI	94447	TELHAMENTO COM TELHA CERÂMICA CAPA-CANAL, TIPO PAULISTA, COM ATÉ 2 ÁGUAS, INCLUSO TRANSPORTE VERTICAL. AF_07/2019	M2	1469,80						
ÁREA DE 01 U.H.	73,49									
ÁREA DE 20 U.H.s	1469,80									
1.9.3. SINAPI	102233	PINTURA IMUNIZANTE PARA MADEIRA, 1 DEMÃO. AF_01/2021	M	2076,00						
ÁREA DE 01 U.H.	103,80									
ÁREA DE 20 U.H.s	2076,00									
1.9.4. SINAPI	94221	CUMEEIRA PARA TELHA CERÂMICA EMBOÇADA COM ARGAMASSA TRAÇO 1:2:9 (CIMENTO, CAL E AREIA) PARA TELHADOS COM ATÉ 2 ÁGUAS, INCLUSO TRANSPORTE VERTICAL. AF_07/2019	M	213,00						
QUANTIDADE DE 01	10,65									
QUANTIDADE DE 20	213,00									

PREFEITURA MUNICIPAL DE CURRAL DE DENTRO

Estado de Minas Gerais - CNPJ: 01.613.076/0001-55

1.9.5.	SINAPI	92548	FABRICAÇÃO E INSTALAÇÃO DE TESOURA INTEIRA EM MADEIRA NÃO APARELHADA, VÃO DE 6 M, PARA TELHA CERÂMICA OU DE CONCRETO, INCLUSO IÇAMENTO.	UN	80,00
		QUANTIDADE DE 01	4,00		
		QUANTIDADE DE 20	80,00		
1.10.			REVESTIMENTOS INTERNOS		
1.10.1.	SINAPI	87879	CHAPISCO APLICADO EM ALVENARIAS E ESTRUTURAS DE CONCRETO INTERNAS, COM COLHER DE PEDREIRO. ARGAMASSA TRAÇO 1:3 COM PREPARO EM BETONEIRA 400L. AF_10/2022	M2	2722,00
		ÁREA DE 01 U.H.	136,10		
		ÁREA DE 20 U.H.s	2722,00		
1.10.2.	SINAPI	87882	CHAPISCO APLICADO NO TETO OU EM ALVENARIA E ESTRUTURA, COM ROLO PARA TEXTURA ACRÍLICA. ARGAMASSA TRAÇO 1:4 E EMULSÃO POLIMÉRICA (ADESIVO) COM PREPARO EM BETONEIRA 400L.	M2	88,00
		ÁREA DE 01 U.H.	4,40		
		ÁREA DE 20 U.H.s	88,00		
1.10.3.	SINAPI	87545	EMBOÇO, EM ARGAMASSA TRAÇO 1:2:8, PREPARO MECÂNICO, APLICADO MANUALMENTE EM PAREDES INTERNAS, PARA AMBIENTES COM ÁREA MENOR QUE 5M². E = 10MM. COM TALISCAS. AF_03/2024	M2	469,80
		ÁREA DE 01 U.H.	23,49		
		ÁREA DE 20 U.H.s	469,80		
1.10.4.	SINAPI	87547	MASSA ÚNICA, EM ARGAMASSA TRAÇO 1:2:8, PREPARO MECÂNICO, APLICADA MANUALMENTE EM PAREDES INTERNAS DE AMBIENTES COM ÁREA ENTRE 5M² E 10M², E = 10MM. COM TALISCAS. AF_03/2024	M2	1601,00
		ÁREA DE 01 U.H.	80,05		
		ÁREA DE 20 U.H.s	1601,00		
1.10.5.	SINAPI	104958	MASSA ÚNICA, EM ARGAMASSA TRAÇO 1:2:8 PREPARO MECÂNICO, APLICADA MANUALMENTE EM PAREDES INTERNAS DE AMBIENTES COM ÁREA MAIOR QUE 10M², E = 10MM, COM TALISCAS. AF_03/2024	M2	651,20
		ÁREA DE 01 U.H.	32,56		
		ÁREA DE 20 U.H.s	651,20		
1.10.6.	SINAPI	90408	MASSA ÚNICA, EM ARGAMASSA TRAÇO 1:2:8, PREPARO MECÂNICO, APLICADA MANUALMENTE EM TETO, E = 10MM, COM TALISCAS. AF_03/2024	M2	88,80
		ÁREA DE 01 U.H.	4,44		
		ÁREA DE 20 U.H.s	88,80		
1.11.			REVESTIMENTOS CERÂMICOS		
1.11.1.	SINAPI	87267	REVESTIMENTO CERÂMICO PARA PAREDES INTERNAS COM PLACAS TIPO ESMALTADA DE DIMENSÕES 20X20 CM APLICADAS A MEIA ALTURA DAS PAREDES. AF_02/2023_PE	M2	393,00
		ÁREA DE 01 U.H.	19,65		
		ÁREA DE 20 U.H.s	393,00		
1.11.2.	SINAPI	87265	REVESTIMENTO CERÂMICO PARA PAREDES INTERNAS COM PLACAS TIPO ESMALTADA DE DIMENSÕES 20X20 CM APLICADAS NA ALTURA INTEIRA DAS PAREDES. AF_02/2023_PE	M2	76,80
		ÁREA DE 01 U.H.	3,84		
		ÁREA DE 20 U.H.s	76,80		
1.12.			REVESTIMENTOS EXTERNOS		
1.12.1.	SINAPI	87905	CHAPISCO APLICADO EM ALVENARIA (COM PRESENÇA DE VÃOS) E ESTRUTURAS DE CONCRETO DE FACHADA, COM COLHER DE PEDREIRO. ARGAMASSA TRAÇO 1:3 COM PREPARO EM BETONEIRA 400L. AF_10/2022	M2	607,00
		ÁREA DE 01 U.H.	30,35		
		ÁREA DE 20 U.H.s	607,00		
1.12.2.	SINAPI	87894	CHAPISCO APLICADO EM ALVENARIA (SEM PRESENÇA DE VÃOS) E ESTRUTURAS DE CONCRETO DE FACHADA, COM COLHER DE PEDREIRO. ARGAMASSA TRAÇO 1:3 COM PREPARO EM BETONEIRA 400L. AF_10/2022	M2	609,00
		ÁREA DE 01 U.H.	30,45		
		ÁREA DE 20 U.H.s	609,00		
1.12.3.	SINAPI	87792	EMBOÇO OU MASSA ÚNICA EM ARGAMASSA TRAÇO 1:2:8, PREPARO MECÂNICO COM BETONEIRA 400 L, APLICADA MANUALMENTE EM PANOS CEGOS DE FACHADA (SEM PRESENÇA DE VÃOS), ESPESSURA DE 25 MM. AF_08/2022	M2	609,00
		ÁREA DE 01 U.H.	30,45		
		ÁREA DE 20 U.H.s	609,00		
1.12.4.	SINAPI	87775	EMBOÇO OU MASSA ÚNICA EM ARGAMASSA TRAÇO 1:2:8, PREPARO MECÂNICO COM BETONEIRA 400 L, APLICADA MANUALMENTE EM PANOS DE FACHADA COM PRESENÇA DE VÃOS. ESPESSURA DE 25 MM. AF_08/2022	M2	607,00
		ÁREA DE 01 U.H.	30,35		
		ÁREA DE 20 U.H.s	607,00		
1.13.			FORROS		
1.13.1.	SINAPI	96111	FORRO EM RÉGUAS DE PVC, FRISADO, PARA AMBIENTES RESIDENCIAIS, INCLUSIVE ESTRUTURA UNIDIRECIONAL DE FIXAÇÃO. AF_08/2023_PS	M2	718,00
		ÁREA DE 01 U.H.	35,90		
		ÁREA DE 20 U.H.s	718,00		
1.14.			PINTURAS INTERNAS		
1.14.1.	SINAPI	88485	FUNDO SELADOR ACRÍLICO, APLICAÇÃO MANUAL EM PAREDE, UMA DEMÃO. AF_04/2023	M2	2252,20

PREFEITURA MUNICIPAL DE CURRAL DE DENTRO

Estado de Minas Gerais - CNPJ: 01.613.076/0001-55

ÁREA DE 01 U.H.		112,61							
ÁREA DE 20 U.H.s		2252,20							
1.14.2.	SINAPI	88484	FUNDO SELADOR ACRÍLICO, APLICAÇÃO MANUAL EM TETO, UMA DEMÃO. AF_04/2023					M2	88,80
ÁREA DE 01 U.H.		4,44							
ÁREA DE 20 U.H.s		88,80							
1.14.3.	SINAPI	104640	PINTURA LÁTEX ACRÍLICA STANDARD, APLICAÇÃO MANUAL EM TETO, DUAS DEMÃOS. AF_04/2023					M2	88,80
ÁREA DE 01 U.H.		4,44							
ÁREA DE 20 U.H.s		88,80							
1.14.4.	SINAPI	104642	PINTURA LÁTEX ACRÍLICA STANDARD, APLICAÇÃO MANUAL EM PAREDES, DUAS DEMÃOS. AF_04/2023					M2	2252,20
ÁREA DE 01 U.H.		112,61							
ÁREA DE 20 U.H.s		2252,20							
1.15.			PINTURAS EXTERNAS						
1.15.1.	SINAPI	88415	APLICAÇÃO MANUAL DE FUNDO SELADOR ACRÍLICO EM PAREDES EXTERNAS DE CASAS. AF_03/2024					M2	1216,00
ÁREA DE 01 U.H.		60,80							
ÁREA DE 20 U.H.s		1216,00							
1.15.2.	SINAPI	104642	PINTURA LÁTEX ACRÍLICA STANDARD, APLICAÇÃO MANUAL EM PAREDES, DUAS DEMÃOS. AF_04/2023 (PINTURA PAREDES)					M2	1216,00
ÁREA DE 01 U.H.		60,80							
ÁREA DE 20 U.H.s		1216,00							
1.16.			PINTURA ESQUADRIAS						
1.16.1.	SINAPI	102193	LIXAMENTO DE MADEIRA PARA APLICAÇÃO DE FUNDO OU PINTURA. AF_01/2021					m2	420,00
ÁREA DE 01 U.H.		21,00							
ÁREA DE 20 U.H.s		420,00							
1.16.2.	Composição	115	PINTURA FUNDO NIVELADOR ACRÍLICO BRANCO EM MADEIRA.					M2	420,00
ÁREA DE 01 U.H.		21,00							
ÁREA DE 20 U.H.s		420,00							
1.16.3.	SINAPI	102219	PINTURA TINTA DE ACABAMENTO (PIGMENTADA) ESMALTE SINTÉTICO ACETINADO EM MADEIRA, 2 DEMÃOS. AF_01/2021					M2	420,00
ÁREA DE 01 U.H.		21,00							
ÁREA DE 20 U.H.s		420,00							
1.17.			PISO CERÂMICO						
1.17.1.	SINAPI	97084	COMPACTAÇÃO MECÂNICA DE SOLO PARA EXECUÇÃO DE RADIER, PISO DE CONCRETO OU LAJE SOBRE SOLO, COM COMPACTADOR DE SOLOS TIPO PLACA VIBRATÓRIA.					M2	1077,40
ÁREA DE 01 U.H.		53,87							
ÁREA DE 20 U.H.s		1077,40							
1.17.2.	SINAPI	100322	LASTRO COM MATERIAL GRANULAR (PEDRA BRITADA N.3), APLICADO EM PISOS OU LAJES SOBRE SOLO, ESPESSURA DE *10 CM*. AF_01/2024					M3	107,80
VOLUME DE 01 U.H.		5,39							
VOLUME DE 20 U.H.s		107,80							
1.17.3.	SINAPI	97087	CAMADA SEPARADORA PARA EXECUÇÃO DE RADIER, PISO DE CONCRETO OU LAJE SOBRE SOLO, EM LONA PLÁSTICA. AF_09/2021					M2	1077,40
ÁREA DE 01 U.H.		53,87							
ÁREA DE 20 U.H.s		1077,40							
1.17.4.	SINAPI	95241	LASTRO DE CONCRETO MAGRO, APLICADO EM PISOS, LAJES SOBRE SOLO OU RADIERS, ESPESSURA DE 5 CM. AF_01/2024					M2	1077,40
ÁREA DE 01 U.H.		53,87							
ÁREA DE 20 U.H.s		1077,40							
1.17.5.	SINAPI	87745	CONTRAPISO EM ARGAMASSA TRAÇO 1:4 (CIMENTO E AREIA), PREPARO MECÂNICO COM BETONEIRA 400 L, APLICADO EM ÁREAS MOLHADAS SOBRE LAJE, ADERIDO, ACABAMENTO NÃO REFORÇADO. ESPESSURA 3CM. AF_07/2021					M2	302,60
ÁREA DE 01 U.H.		15,13							
ÁREA DE 20 U.H.s		302,60							
1.17.6.	SINAPI	87630	CONTRAPISO EM ARGAMASSA TRAÇO 1:4 (CIMENTO E AREIA), PREPARO MECÂNICO COM BETONEIRA 400 L, APLICADO EM ÁREAS SECAS SOBRE LAJE, ADERIDO, ACABAMENTO NÃO REFORÇADO, ESPESSURA 3CM. AF_07/2021					M2	643,80
ÁREA DE 01 U.H.		32,19							
ÁREA DE 20 U.H.s		643,80							
1.17.7.	SINAPI	87247	REVESTIMENTO CERÂMICO PARA PISO COM PLACAS TIPO ESMALTADA DE DIMENSÕES 35X35 CM APLICADA EM AMBIENTES DE ÁREA ENTRE 5 M2 E 10 M2. AF_02/2023_PE					M2	336,00
ÁREA DE 01 U.H.		16,80							
ÁREA DE 20 U.H.s		336,00							
1.17.8.	SINAPI	87248	REVESTIMENTO CERÂMICO PARA PISO COM PLACAS TIPO ESMALTADA DE DIMENSÕES 35X35 CM APLICADA EM AMBIENTES DE ÁREA MAIOR QUE 10 M2. AF_02/2023_PE					M2	382,00
ÁREA DE 01 U.H.		19,10							
ÁREA DE 20 U.H.s		382,00							
1.17.9.	SINAPI	87246	REVESTIMENTO CERÂMICO PARA PISO COM PLACAS TIPO ESMALTADA DE DIMENSÕES 35X35 CM APLICADA EM AMBIENTES DE ÁREA MENOR QUE 5 M2. AF_02/2023_PE					M2	259,60
ÁREA DE 01 U.H.		12,98							

PREFEITURA MUNICIPAL DE CURRAL DE DENTRO

Estado de Minas Gerais - CNPJ: 01.613.076/0001-55

ÁREA DE 20 U.H.s		259,60							
1.18.			PISO DE CONCRETO						
1.18.1.	SINAPI	97084	COMPACTAÇÃO MECÂNICA DE SOLO PARA EXECUÇÃO DE RADIER, PISO DE CONCRETO OU LAJE SOBRE SOLO. COM COMPACTADOR DE SOLOS TIPO PLACA VIBRATÓRIA.					M2	323,00
ÁREA DE 01 U.H.		16,15							
ÁREA DE 20 U.H.s		323,00							
1.18.2.	SINAPI	94990	EXECUÇÃO DE PASSEIO (CALÇADA) OU PISO DE CONCRETO COM CONCRETO MOLDADO IN LOCO, FEITO EM OBRA, ACABAMENTO CONVENCIONAL, NÃO ARMADO. AF_08/2022					M3	22,60
VOLUME DE 01 U.H.		1,13							
VOLUME DE 20 U.H.s		22,60							
1.19.			RODAPÉS, SOLEIRAS E PEITORIS						
1.19.1.	SINAPI	98695	SOLEIRA EM MÁRMORE, LARGURA 15 CM, ESPESSURA 2,0 CM. AF_09/2020					M	50,40
QUANTIDADE DE 01		2,52							
QUANTIDADE DE 20		50,40							
1.19.2.	SINAPI	88648	RODAPÉ CERÂMICO DE 7CM DE ALTURA COM PLACAS TIPO ESMALTADA DE DIMENSÕES 35X35CM. AF_02/2023					M	774,00
QUANTIDADE DE 01		38,70							
QUANTIDADE DE 20		774,00							
1.19.3.	SINAPI	101965	PEITORIL LINEAR EM GRANITO OU MÁRMORE, L = 15CM, ASSENTADO COM ARGAMASSA 1:6 COM ADITIVO. AF_11/2020					M	130,00
QUANTIDADE DE 01		6,50							
QUANTIDADE DE 20		130,00							
1.20.			INSTALAÇÕES ELÉTRICAS - DISTRIBUIÇÃO						
1.20.1.	SINAPI	93653	DISJUNTOR MONOPOLAR TIPO DIN, CORRENTE NOMINAL DE 10A - FORNECIMENTO E INSTALAÇÃO. AF_10/2020					un	40,00
QUANTIDADE DE 01		2,00							
QUANTIDADE DE 20		40,00							
1.20.2.	SINAPI	93654	DISJUNTOR MONOPOLAR TIPO DIN, CORRENTE NOMINAL DE 16A - FORNECIMENTO E INSTALAÇÃO. AF_10/2020					UN	20,00
QUANTIDADE DE 01		1,00							
QUANTIDADE DE 20		20,00							
1.20.3.	SINAPI	93656	DISJUNTOR MONOPOLAR TIPO DIN, CORRENTE NOMINAL DE 25A - FORNECIMENTO E INSTALAÇÃO. AF_10/2020					UN	20,00
QUANTIDADE DE 01		1,00							
QUANTIDADE DE 20		20,00							
1.20.4.	SINAPI	93659	DISJUNTOR MONOPOLAR TIPO DIN, CORRENTE NOMINAL DE 50A - FORNECIMENTO E INSTALAÇÃO. AF_10/2020					UN	20,00
QUANTIDADE DE 01		1,00							
QUANTIDADE DE 20		20,00							
1.20.5.	Composição	116	DISJUNTOR BIPOLAR TIPO DR, CORRENTE NOMINAL DE 25A - FORNECIMENTO E INSTALAÇÃO.					UN	20,00
QUANTIDADE DE 01		1,00							
QUANTIDADE DE 20		20,00							
1.20.6.	SINAPI	101493	ENTRADA DE ENERGIA ELÉTRICA, AÉREA, MONOFÁSICA, COM CAIXA DE EMBUTIR, CABO DE 10 MM2 E DISJUNTOR DIN 50A (NÃO INCLUSO O POSTE DE CONCRETO).					UN	5,00
QUANTIDADE DE 01		1,00							
QUANTIDADE DE 20		20,00							
1.20.7.	Composição	117	FORNECIMENTO E INSTALAÇÃO DE PRESSURIZADOR ACOPLADO AO CHUVEIRO (TENSÃO: 220V - PRESSÃO MÍNIMA: 0.7MCA / PRESSÃO MÁXIMA: 2.5MCA - ENTRADA 1/2"					UN	5,00
QUANTIDADE DE 01		1,00							
QUANTIDADE DE 20		20,00							
1.21.			ILUMINAÇÃO, TOMADAS E INTERRUPTORES						
1.21.1.	SINAPI	103782	LUMINÁRIA TIPO PLAFON CIRCULAR, DE SOBREPOR, COM LED DE 12/13 W - FORNECIMENTO E INSTALAÇÃO. AF_09/2024					UN	140,00
QUANTIDADE DE 01		7,00							
QUANTIDADE DE 20		140,00							
1.21.2.	SINAPI	97610	LÂMPADA COMPACTA DE LED 10 W, BASE E27 - FORNECIMENTO E INSTALAÇÃO.					UN	140,00
QUANTIDADE DE 01		7,00							
QUANTIDADE DE 20		140,00							
1.21.3.	SINAPI	91953	INTERRUPTOR SIMPLES (1 MÓDULO), 10A/250V, INCLUINDO SUPORTE E PLACA FORNECIMENTO E INSTALAÇÃO. AF_03/2023					UN	100,00
QUANTIDADE DE 01		5,00							
QUANTIDADE DE 20		100,00							
1.21.4.	SINAPI	91959	INTERRUPTOR SIMPLES (2 MÓDULOS), 10A/250V, INCLUINDO SUPORTE E PLACA - FORNECIMENTO E INSTALAÇÃO. AF_03/2023					UN	200,00
QUANTIDADE DE 01		10,00							
QUANTIDADE DE 20		200,00							
1.21.5.	SINAPI	92000	TOMADA BAIXA DE EMBUTIR (1 MÓDULO), 2P+T 10 A, INCLUINDO SUPORTE E PLACA - FORNECIMENTO E INSTALAÇÃO. AF_03/2023					UN	20,00
QUANTIDADE DE 01		1,00							
QUANTIDADE DE 20		20,00							

PREFEITURA MUNICIPAL DE CURRAL DE DENTRO

Estado de Minas Gerais - CNPJ: 01.613.076/0001-55

1.21.6.	SINAPI	91996	TOMADA MÉDIA DE EMBUTIR (1 MÓDULO), 2P+T 10 A, INCLUINDO SUPORTE E PLACA - FORNECIMENTO E INSTALAÇÃO. AF_03/2023	UN	120,00
		QUANTIDADE DE 01	6,00		
		QUANTIDADE DE 20	120,00		
1.21.7.	SINAPI	91993	TOMADA ALTA DE EMBUTIR (1 MÓDULO), 2P+T 20 A, INCLUINDO SUPORTE E PLACA - FORNECIMENTO E INSTALAÇÃO. AF_03/2023	UN	20,00
		QUANTIDADE DE 01	1,00		
		QUANTIDADE DE 20	20,00		
1.21.8.	SINAPI	91985	INTERRUPTOR PULSADOR CAMPAINHA (1 MÓDULO), 10A/250V, INCLUINDO SUPORTE E PLACA - FORNECIMENTO E INSTALAÇÃO. AF_03/2023	UN	20,00
		QUANTIDADE DE 01	1,00		
		QUANTIDADE DE 20	20,00		
1.21.9.	SINAPI	91987	CAMPAINHA CIGARRA (1 MÓDULO), 10A/250V, INCLUINDO SUPORTE E PLACA - FORNECIMENTO E INSTALAÇÃO. AF_03/2023	UN	20,00
		QUANTIDADE DE 01	1,00		
		QUANTIDADE DE 20	20,00		
1.21.10.	Composição	118	ESPELHO / PLACA CEGA 4" X 2", PARA INSTALACAO DE TOMADAS E INTERRUPTORES	UN	40,00
		QUANTIDADE DE 01	2,00		
		QUANTIDADE DE 20	40,00		
1.21.11.	SINAPI	91941	CAIXA RETANGULAR 4" X 2" BAIXA (0,30 M DO PISO), PVC, INSTALADA EM PAREDE - FORNECIMENTO E INSTALAÇÃO. AF_03/2023	UN	240,00
		QUANTIDADE DE 01	12,00		
		QUANTIDADE DE 20	240,00		
1.21.12.	SINAPI	91940	CAIXA RETANGULAR 4" X 2" MÉDIA (1,30 M DO PISO), PVC, INSTALADA EM PAREDE - FORNECIMENTO E INSTALAÇÃO. AF_03/2023	UN	260,00
		QUANTIDADE DE 01	13,00		
		QUANTIDADE DE 20	260,00		
1.21.13.	SINAPI	91939	CAIXA RETANGULAR 4" X 2" ALTA (2,00 M DO PISO), PVC, INSTALADA EM PAREDE - FORNECIMENTO E INSTALAÇÃO. AF_03/2023	UN	40,00
		QUANTIDADE DE 01	2,00		
		QUANTIDADE DE 20	40,00		
1.21.14.	SINAPI	91937	CAIXA OCTOGONAL 3" X 3", PVC, INSTALADA EM LAJE - FORNECIMENTO E INSTALAÇÃO. AF_03/2023	UN	140,00
		QUANTIDADE DE 01	7,00		
		QUANTIDADE DE 20	140,00		
1.22.			CABOS E ELETRODUTOS		
1.22.1.	SINAPI	91924	CABO DE COBRE FLEXÍVEL ISOLADO, 1,5 MM², ANTI-CHAMA 450/750 V, PARA CIRCUITOS TERMINAIS - FORNECIMENTO E INSTALAÇÃO.	M	1958,00
		QUANTIDADE DE 01	97,90		
		QUANTIDADE DE 20	1958,00		
1.22.2.	SINAPI	91926	CABO DE COBRE FLEXÍVEL ISOLADO, 2,5 MM², ANTI-CHAMA 450/750 V, PARA CIRCUITOS TERMINAIS - FORNECIMENTO E INSTALAÇÃO. AF_03/2023	M	5176,00
		QUANTIDADE DE 01	258,80		
		QUANTIDADE DE 20	5176,00		
1.22.3.	SINAPI	91928	CABO DE COBRE FLEXÍVEL ISOLADO, 4 MM², ANTI-CHAMA 450/750 V, PARA CIRCUITOS TERMINAIS - FORNECIMENTO E INSTALAÇÃO. AF_03/2023	M	496,00
		QUANTIDADE DE 01	24,80		
		QUANTIDADE DE 20	496,00		
1.22.4.	SINAPI	101884	CABO DE COBRE ISOLADO, 10 MM², ANTI-CHAMA 450/750 V, INSTALADO EM ELETROCALHA OU PERFILADO - FORNECIMENTO E INSTALAÇÃO. AF_10/2020	M	518,00
		QUANTIDADE DE 01	25,90		
		QUANTIDADE DE 20	518,00		
1.22.5.	SINAPI	92980	CABO DE COBRE FLEXÍVEL ISOLADO, 10 MM², ANTI-CHAMA 0,6/1,0 KV, PARA DISTRIBUIÇÃO - FORNECIMENTO E INSTALAÇÃO. AF_10/2020	M	166,00
		QUANTIDADE DE 01	8,30		
		QUANTIDADE DE 20	166,00		
1.22.6.	SINAPI	91834	ELETRODUTO FLEXÍVEL CORRUGADO, PVC, DN 25 MM (3/4"), PARA CIRCUITOS TERMINAIS, INSTALADO EM FORRO - FORNECIMENTO E INSTALAÇÃO. AF_03/2023	M	894,00
		QUANTIDADE DE 01	44,70		
		QUANTIDADE DE 20	894,00		
1.22.7.	SINAPI	91854	ELETRODUTO FLEXÍVEL CORRUGADO, PVC, DN 25 MM (3/4"), PARA CIRCUITOS TERMINAIS, INSTALADO EM PAREDE - FORNECIMENTO E INSTALAÇÃO. AF_03/2023	M	1166,00
		QUANTIDADE DE 01	58,30		
		QUANTIDADE DE 20	1166,00		
1.22.8.	SINAPI	91845	ELETRODUTO FLEXÍVEL CORRUGADO REFORÇADO, PVC, DN 25 MM (3/4"), PARA CIRCUITOS TERMINAIS, INSTALADO EM LAJE - FORNECIMENTO E INSTALAÇÃO.	M	441,20
		QUANTIDADE DE 01	22,06		
		QUANTIDADE DE 20	441,20		
1.22.9.	SINAPI	90447	RASGO LINEAR MANUAL EM ALVENARIA, PARA ELETRODUTOS, DIÂMETROS MENORES OU IGUAIS A 40 MM. AF_09/2023	M	1166,00
		QUANTIDADE DE 01	58,30		
		QUANTIDADE DE 20	1166,00		
1.23.			INSTALAÇÕES HIDRÁULICAS - TUBULAÇÕES E CONEXÕES		

PREFEITURA MUNICIPAL DE CURRAL DE DENTRO

Estado de Minas Gerais - CNPJ: 01.613.076/0001-55

1.23.1.	SINAPI	90373	JOELHO 90 GRAUS COM BUCHA DE LATÃO, PVC, SOLDÁVEL, DN 25MM, X 1/2 INSTALADO EM RAMAL OU SUB-RAMAL DE ÁGUA - FORNECIMENTO E INSTALAÇÃO.	UN	140,00
	QUANTIDADE DE 01	7,00			
	QUANTIDADE DE 20	140,00			
1.23.2.	SINAPI	89408	JOELHO 90 GRAUS, PVC, SOLDÁVEL, DN 25MM, INSTALADO EM RAMAL OU SUB-RAMAL DE ÁGUA - FORNECIMENTO E INSTALAÇÃO. AF 06/2022	UN	160,00
	QUANTIDADE DE 01	8,00			
	QUANTIDADE DE 20	160,00			
1.23.3.	SINAPI	89395	TE, PVC, SOLDÁVEL, DN 25MM, INSTALADO EM RAMAL OU SUB-RAMAL DE ÁGUA - FORNECIMENTO E INSTALAÇÃO. AF 06/2022	UN	80,00
	QUANTIDADE DE 01	4,00			
	QUANTIDADE DE 20	80,00			
1.23.4.	SINAPI	89383	ADAPTADOR CURTO COM BOLSA E ROSCA PARA REGISTRO, PVC, SOLDÁVEL, DN 25MM X 3/4, INSTALADO EM RAMAL OU SUB-RAMAL DE ÁGUA - FORNECIMENTO E	UN	160,00
	QUANTIDADE DE 01	8,00			
	QUANTIDADE DE 20	160,00			
1.23.5.	SINAPI	89446	TUBO, PVC, SOLDÁVEL, DE 25MM, INSTALADO EM PRUMADA DE ÁGUA - FORNECIMENTO E INSTALAÇÃO. AF 06/2022	M	102,00
	QUANTIDADE DE 01	5,10			
	QUANTIDADE DE 20	102,00			
1.23.6.	SINAPI	89356	TUBO, PVC, SOLDÁVEL, DE 25MM, INSTALADO EM RAMAL OU SUB-RAMAL DE ÁGUA - FORNECIMENTO E INSTALAÇÃO. AF 06/2022	M	174,00
	QUANTIDADE DE 01	8,70			
	QUANTIDADE DE 20	174,00			
1.23.7.	Composição	117	FORNECIMENTO E INSTALAÇÃO DE PRESSURIZADOR ACOPLADO AO CHUVEIRO (TENSÃO: 220V - PRESSÃO MINIMA: 0,7MCA / PRESSÃO MÁXIMA: 2,5MCA - ENTRADA 1/2"	UN	20,00
	QUANTIDADE DE 01	1,00			
	QUANTIDADE DE 20	20,00			
1.24.			INSTALAÇÕES HIDRÁULICAS - REGISTROS		
1.24.1.	SINAPI	89985	REGISTRO DE PRESSÃO BRUTO, LATÃO, ROSCÁVEL, 3/4", COM ACABAMENTO E CANOPLA CROMADOS - FORNECIMENTO E INSTALAÇÃO. AF 08/2021	UN	20,00
	QUANTIDADE DE 01	1,00			
	QUANTIDADE DE 20	20,00			
1.24.2.	SINAPI	89987	REGISTRO DE GAVETA BRUTO, LATÃO, ROSCÁVEL, 3/4", COM ACABAMENTO E CANOPLA CROMADOS - FORNECIMENTO E INSTALAÇÃO. AF 08/2021	UN	60,00
	QUANTIDADE DE 01	3,00			
	QUANTIDADE DE 20	60,00			
1.24.3.	SINAPI	94490	REGISTRO DE ESFERA, PVC, SOLDÁVEL, COM VOLANTE, DN 32 MM - FORNECIMENTO E INSTALAÇÃO. AF 08/2021	UN	40,00
	QUANTIDADE DE 01	2,00			
	QUANTIDADE DE 20	40,00			
1.24.4.	SINAPI	86885	ENGATE FLEXIVEL EM PLÁSTICO BRANCO, 1/2" X 40CM - FORNECIMENTO E INSTALAÇÃO. AF 01/2020	UN	80,00
	QUANT	4,00			
	QUANT	80,00			
1.25.			HIDRÁULICAS - ENTRADA / ALIMENTAÇÃO		
1.25.1.	SINAPI	97741	KIT CAVALETE PARA MEDIÇÃO DE ÁGUA - ENTRADA INDIVIDUALIZADA, EM PVC 25 MM (3/4"), PARA 1 MEDIDOR - FORNECIMENTO E INSTALAÇÃO (EXCLUSIVE HIDRÔMETRO).	UN	20,00
	QUANTIDADE DE 01	1,00			
	QUANTIDADE DE 20	20,00			
1.25.2.	Composição	119	CAIXA DE EMBUTIR EM POLICARBONATO PARA ABRIGO DE HIDRÔMETRO - FORNECIMENTO E INSTALAÇÃO (EXCLUSIVE HIDRÔMETRO).	UN	20,00
	QUANTIDADE DE 01	1,00			
	QUANTIDADE DE 20	20,00			
1.25.3.	SINAPI	89353	REGISTRO DE GAVETA BRUTO, LATÃO, ROSCÁVEL, 3/4" - FORNECIMENTO E INSTALAÇÃO. AF 08/2021	UN	80,00
	QUANTIDADE DE 01	4,00			
	QUANTIDADE DE 20	80,00			
1.25.4.	SINAPI	89402	TUBO, PVC, SOLDÁVEL, DE 25MM, INSTALADO EM RAMAL DE DISTRIBUIÇÃO DE ÁGUA - FORNECIMENTO E INSTALAÇÃO. AF 06/2022	M	135,00
	QUANTIDADE DE 01	6,75			
	QUANTIDADE DE 20	135,00			
1.25.5.	SINAPI	89446	TUBO, PVC, SOLDÁVEL, DE 25MM, INSTALADO EM PRUMADA DE ÁGUA - FORNECIMENTO E INSTALAÇÃO. AF 06/2022	M	60,00
	QUANTIDADE DE 01	3,00			
	QUANTIDADE DE 20	60,00			
1.25.6.	SINAPI	89408	JOELHO 90 GRAUS, PVC, SOLDÁVEL, DN 25MM, INSTALADO EM RAMAL DE DISTRIBUIÇÃO DE ÁGUA - FORNECIMENTO E INSTALAÇÃO. AF 06/2022	UN	40,00
	QUANTIDADE DE 01	2,00			
	QUANTIDADE DE 20	40,00			
1.25.7.	SINAPI	89440	TE, PVC, SOLDÁVEL, DN 25MM, INSTALADO EM RAMAL DE DISTRIBUIÇÃO DE ÁGUA - FORNECIMENTO E INSTALAÇÃO. AF 06/2022	UN	20,00
	QUANTIDADE DE 01	1,00			

PREFEITURA MUNICIPAL DE CURRAL DE DENTRO

Estado de Minas Gerais - CNPJ: 01.613.076/0001-55

QUANTIDADE DE 20	20,00								
1.26.			HIDRÁULICAS - CAIXA D'ÁGUA E BARRILETE						
1.26.1.	SINAPI	102605	CAIXA D'ÁGUA EM POLIETILENO, 500 LITROS - FORNECIMENTO E INSTALAÇÃO.					UN	20,00
QUANTIDADE DE 01	1,00								
QUANTIDADE DE 20	20,00								
1.26.2.	SINAPI	102591	FURO EM CAIXA D'ÁGUA COM ESPESSURA DE 2 ATÉ 5 MM E DIÂMETRO DE 25 MM. AF_06/2021					UN	20,00
QUANTIDADE DE 01	1,00								
QUANTIDADE DE 20	20,00								
1.26.3.	SINAPI-I	102593	FURO EM CAIXA D'ÁGUA COM ESPESSURA DE 2 ATÉ 5 MM E DIÂMETRO DE 32 MM. AF_06/2021					UN	40,00
QUANTIDADE DE 01	2,00								
QUANTIDADE DE 20	40,00								
1.26.4.	SINAPI	94703	ADAPTADOR COM FLANGE E ANEL DE VEDAÇÃO, PVC, SOLDÁVEL, DN 25 MM X 3/4", INSTALADO EM RESERVAÇÃO PREDIAL DE ÁGUA - FORNECIMENTO E INSTALAÇÃO. AF_04/2024					UN	20,00
QUANTIDADE DE 01	1,00								
QUANTIDADE DE 20	20,00								
1.26.5.	SINAPI	94704	ADAPTADOR COM FLANGE E ANEL DE VEDAÇÃO, PVC, SOLDÁVEL, DN 32 MM X 1", INSTALADO EM RESERVAÇÃO PREDIAL DE ÁGUA - FORNECIMENTO E INSTALAÇÃO.					UN	40,00
QUANTIDADE DE 01	2,00								
QUANTIDADE DE 20	40,00								
1.26.6.	SINAPI	94796	TORNEIRA DE BOIA PARA CAIXA D'ÁGUA, ROSCÁVEL, 3/4" - FORNECIMENTO E INSTALAÇÃO. AF_08/2021					UN	20,00
QUANTIDADE DE 01	1,00								
QUANTIDADE DE 20	20,00								
1.26.7.	SINAPI	89408	JOELHO 90 GRAUS, PVC, SOLDÁVEL, DN 25MM, INSTALADO EM RAMAL DE DISTRIBUIÇÃO DE ÁGUA - FORNECIMENTO E INSTALAÇÃO. AF_06/2022					UN	160,00
QUANTIDADE DE 01	8,00								
QUANTIDADE DE 20	160,00								
1.26.8.	SINAPI	89413	JOELHO 90 GRAUS, PVC, SOLDÁVEL, DN 32MM, INSTALADO EM RAMAL DE DISTRIBUIÇÃO DE ÁGUA - FORNECIMENTO E INSTALAÇÃO. AF_06/2022					UN	80,00
QUANTIDADE DE 01	4,00								
QUANTIDADE DE 20	80,00								
1.26.9.	SINAPI	89414	JOELHO 45 GRAUS, PVC, SOLDÁVEL, DN 32MM, INSTALADO EM RAMAL DE DISTRIBUIÇÃO DE ÁGUA - FORNECIMENTO E INSTALAÇÃO. AF_06/2022					UN	20,00
QUANTIDADE DE 01	1,00								
QUANTIDADE DE 20	20,00								
1.26.10.	SINAPI	103953	BUCHA DE REDUÇÃO, CURTA, PVC, SOLDÁVEL, DN 32 X 25 MM, INSTALADO EM RAMAL DE DISTRIBUIÇÃO DE ÁGUA - FORNECIMENTO E INSTALAÇÃO. AF_06/2022					UN	40,00
QUANTIDADE DE 01	2,00								
QUANTIDADE DE 20	40,00								
1.26.11.	SINAPI	89443	TE, PVC, SOLDÁVEL, DN 32MM, INSTALADO EM RAMAL DE DISTRIBUIÇÃO DE ÁGUA - FORNECIMENTO E INSTALAÇÃO. AF_06/2022					UN	60,00
QUANTIDADE DE 01	3,00								
QUANTIDADE DE 20	60,00								
1.26.12.	SINAPI	89445	TÊ DE REDUÇÃO, PVC, SOLDÁVEL, DN 32MM X 25MM, INSTALADO EM RAMAL DE DISTRIBUIÇÃO DE ÁGUA - FORNECIMENTO E INSTALAÇÃO. AF_06/2022					UN	20,00
QUANTIDADE DE 01	1,00								
QUANTIDADE DE 20	20,00								
1.26.13.	SINAPI	89402	TUBO, PVC, SOLDÁVEL, DE 25MM, INSTALADO EM RAMAL DE DISTRIBUIÇÃO DE ÁGUA - FORNECIMENTO E INSTALAÇÃO. AF_06/2022					M	88,00
QUANTIDADE DE 01	4,40								
QUANTIDADE DE 20	88,00								
1.26.14.	SINAPI	89403	TUBO, PVC, SOLDÁVEL, DE 32MM, INSTALADO EM RAMAL DE DISTRIBUIÇÃO DE ÁGUA - FORNECIMENTO E INSTALAÇÃO. AF_06/2022					M	211,00
QUANTIDADE DE 01	10,55								
QUANTIDADE DE 20	211,00								
1.27.			SANITÁRIAS - TUBULAÇÕES E CONEXÕES						
1.27.1.	SINAPI	89726	JOELHO 45 GRAUS, PVC, SERIE NORMAL, ESGOTO PREDIAL, DN 40 MM, JUNTA SOLDÁVEL, FORNECIDO E INSTALADO EM RAMAL DE DESCARGA OU RAMAL DE ESGOTO SANITÁRIO. AF_08/2022					UN	60,00
QUANTIDADE DE 01	3,00								
QUANTIDADE DE 20	60,00								
1.27.2.	SINAPI	89732	JOELHO 45 GRAUS, PVC, SERIE NORMAL, ESGOTO PREDIAL, DN 50 MM, JUNTA ELÁSTICA, FORNECIDO E INSTALADO EM RAMAL DE DESCARGA OU RAMAL DE ESGOTO					UN	40,00
QUANTIDADE DE 01	2,00								
QUANTIDADE DE 20	40,00								
1.27.3.	SINAPI	89724	JOELHO 90 GRAUS, PVC, SERIE NORMAL, ESGOTO PREDIAL, DN 40 MM, JUNTA SOLDÁVEL, FORNECIDO E INSTALADO EM RAMAL DE DESCARGA OU RAMAL DE					UN	40,00
QUANTIDADE DE 01	2,00								
QUANTIDADE DE 20	40,00								
1.27.4.	SINAPI	89731	JOELHO 90 GRAUS, PVC, SERIE NORMAL, ESGOTO PREDIAL, DN 50 MM, JUNTA ELÁSTICA, FORNECIDO E INSTALADO EM RAMAL DE DESCARGA OU RAMAL DE ESGOTO					UN	180,00

PREFEITURA MUNICIPAL DE CURRAL DE DENTRO

Estado de Minas Gerais - CNPJ: 01.613.076/0001-55

QUANTIDADE DE 01		9,00									
QUANTIDADE DE 20		180,00									
1.27.5.	SINAPI	89744	JOELHO 90 GRAUS, PVC, SERIE NORMAL, ESGOTO PREDIAL, DN 100 MM, JUNTA ELÁSTICA, FORNECIDO E INSTALADO EM RAMAL DE DESCARGA OU RAMAL DE ESGOTO SANITÁRIO. AF 08/2022						UN		20,00
QUANTIDADE DE 01		1,00									
QUANTIDADE DE 20		20,00									
1.27.6.	SINAPI	89784	TE, PVC, SERIE NORMAL, ESGOTO PREDIAL, DN 50 X 50 MM, JUNTA ELÁSTICA, FORNECIDO E INSTALADO EM RAMAL DE DESCARGA OU RAMAL DE ESGOTO						UN		20,00
QUANTIDADE DE 01		1,00									
QUANTIDADE DE 20		20,00									
1.27.7.	SINAPI	104345	JUNÇÃO DE REDUÇÃO INVERTIDA, PVC, SÉRIE NORMAL, ESGOTO PREDIAL, DN 100 X 50 MM, JUNTA ELÁSTICA, FORNECIDO E INSTALADO EM RAMAL DE DESCARGA OU RAMAL DE ESGOTO SANITÁRIO. AF 08/2022						UN		20,00
QUANTIDADE DE 01		1,00									
QUANTIDADE DE 20		20,00									
1.27.8.	SINAPI	104348	TERMINAL DE VENTILAÇÃO, PVC, SÉRIE NORMAL, ESGOTO PREDIAL, DN 50 MM, JUNTA SOLDÁVEL, FORNECIDO E INSTALADO EM PRUMADA DE ESGOTO SANITÁRIO OU VENTILAÇÃO. AF 08/2022						UN		20,00
QUANTIDADE DE 01		1,00									
QUANTIDADE DE 20		20,00									
1.27.9.	SINAPI	89711	TUBO PVC, SERIE NORMAL, ESGOTO PREDIAL, DN 40 MM, FORNECIDO E INSTALADO EM RAMAL DE DESCARGA OU RAMAL DE ESGOTO SANITÁRIO. AF 08/2022						M		67,00
QUANTIDADE DE 01		3,35									
QUANTIDADE DE 20		67,00									
1.27.10.	SINAPI	89712	TUBO PVC, SERIE NORMAL, ESGOTO PREDIAL, DN 50 MM, FORNECIDO E INSTALADO EM RAMAL DE DESCARGA OU RAMAL DE ESGOTO SANITÁRIO. AF 08/2022						M		204,20
QUANTIDADE DE 01		10,21									
QUANTIDADE DE 20		204,20									
1.27.11.	SINAPI	89798	TUBO PVC, SERIE NORMAL, ESGOTO PREDIAL, DN 50 MM, FORNECIDO E INSTALADO EM PRUMADA DE ESGOTO SANITÁRIO OU VENTILAÇÃO. AF 08/2022						M		80,00
QUANTIDADE DE 01		4,00									
QUANTIDADE DE 20		80,00									
1.27.12.	SINAPI	89714	TUBO PVC, SERIE NORMAL, ESGOTO PREDIAL, DN 100 MM, FORNECIDO E INSTALADO EM RAMAL DE DESCARGA OU RAMAL DE ESGOTO SANITÁRIO. AF 08/2022						M		676,00
QUANTIDADE DE 01		33,80									
QUANTIDADE DE 20		676,00									
1.28.			ACESSÓRIOS/CAIXAS								
1.28.1.	SINAPI	97902	CAIXA ENTERRADA HIDRÁULICA RETANGULAR EM ALVENARIA COM TIJOLOS CERÂMICOS MACIÇOS, DIMENSÕES INTERNAS: 0,6X0,6X0,6 M PARA REDE DE ESGOTO.						UN		100,00
QUANTIDADE DE 01		5,00									
QUANTIDADE DE 20		100,00									
1.28.2.	SINAPI	89707	CAIXA SIFONADA, PVC, DN 100 X 100 X 50 MM, JUNTA ELÁSTICA, FORNECIDA E INSTALADA EM RAMAL DE DESCARGA OU EM RAMAL DE ESGOTO SANITÁRIO.						UN		20,00
QUANTIDADE DE 01		1,00									
QUANTIDADE DE 20		20,00									
1.28.3.	SINAPI	104327	RALO SIFONADO REDONDO, PVC, DN 100 X 40 MM, JUNTA SOLDÁVEL, FORNECIDO E INSTALADO EM RAMAL DE DESCARGA OU EM RAMAL DE ESGOTO SANITÁRIO.						UN		20,00
QUANTIDADE DE 01		1,00									
QUANTIDADE DE 20		20,00									
1.28.4.	SINAPI	104326	RALO SECO CÔNICO, PVC, DN 100 X 40 MM, JUNTA SOLDÁVEL, FORNECIDO E INSTALADO EM RAMAL DE DESCARGA OU EM RAMAL DE ESGOTO SANITÁRIO.						UN		20,00
QUANTIDADE DE 01		1,00									
QUANTIDADE DE 20		20,00									
1.28.5.	SINAPI	98107	CAIXA DE GORDURA SIMPLES (CAPACIDADE: 36L), RETANGULAR, EM ALVENARIA COM TIJOLOS CERÂMICOS MACIÇOS, DIMENSÕES INTERNAS = 0,2X0,4 M, ALTURA INTERNA = 0,8 M. AF 12/2020						UN		20,00
QUANTIDADE DE 01		1,00									
QUANTIDADE DE 20		20,00									
1.29.			APARELHOS, METAIS E BANCADAS								
1.29.1.	SINAPI	86931	VASO SANITÁRIO SIFONADO COM CAIXA ACOPLADA LOUÇA BRANCA, INCLUSO ENGATE FLEXÍVEL EM PLÁSTICO BRANCO, 1/2 X 40CM - FORNECIMENTO E INSTALAÇÃO.						UN		20,00
QUANTIDADE DE 01		1,00									
QUANTIDADE DE 20		20,00									
1.29.2.	SINAPI	86943	LAVATÓRIO LOUÇA BRANCA SUSPENSO, 29,5 X 39CM OU EQUIVALENTE, PADRÃO POPULAR, INCLUSO SIFÃO FLEXÍVEL EM PVC, VÁLVULA E ENGATE FLEXÍVEL 30CM EM PLÁSTICO E TORNEIRA CROMADA DE MESA, PADRÃO POPULAR - FORNECIMENTO E INSTALAÇÃO. AF 01/2020						UN		20,00
QUANTIDADE DE 01		1,00									
QUANTIDADE DE 20		20,00									

PREFEITURA MUNICIPAL DE CURRAL DE DENTRO

Estado de Minas Gerais - CNPJ: 01.613.076/0001-55

1.29.3.	SINAPI	86934	BANCADA DE MÁRMORE SINTÉTICO 120 X 60CM, COM CUBA INTEGRADA, INCLUSO SIFÃO TIPO FLEXÍVEL EM PVC, VÁLVULA EM PLÁSTICO CROMADO TIPO AMERICANA E TORNEIRA CROMADA LONGA, DE PAREDE, PADRÃO POPULAR - FORNECIMENTO E INSTALAÇÃO. AF 01/2020	UN	20,00
	QUANTIDADE DE 01	1,00			
	QUANTIDADE DE 20	20,00			
1.29.4.	SINAPI	86925	TANQUE DE MÁRMORE SINTÉTICO COM COLUNA, 22L OU EQUIVALENTE, INCLUSO SIFÃO FLEXÍVEL EM PVC, VÁLVULA PLÁSTICA E TORNEIRA DE METAL CROMADO PADRÃO POPULAR - FORNECIMENTO E INSTALAÇÃO. AF 01/2020	UN	20,00
	QUANTIDADE DE 01	1,00			
	QUANTIDADE DE 20	20,00			
1.29.5.	SINAPI	100860	CHUVEIRO ELÉTRICO COMUM CORPO PLÁSTICO, TIPO DUCHA - FORNECIMENTO E INSTALAÇÃO. AF 01/2020	UN	20,00
	QUANTIDADE DE 01	1,00			
	QUANTIDADE DE 20	20,00			
1.29.6.	SINAPI	95546	KIT DE ACESSORIOS PARA BANHEIRO EM METAL CROMADO, 5 PECAS, INCLUSO FIXAÇÃO. AF 01/2020	UN	20,00
	QUANTIDADE DE 01	1,00			
	QUANTIDADE DE 20	20,00			
1.30.			SERVIÇOS FINAIS		
1.30.1.	Composição	120	LIMPEZA FINAL PARA ENTREGA DA OBRA	UN	20,00
	QUANTIDADE DE 01	1,00			
	QUANTIDADE DE 20	20,00			

MATEUS DA ROCHA Assinado de forma digital
 NASCIMENTO:056355925 por MATEUS DA ROCHA
 692559 NASCIMENTO:056356925
 59

Mateus da Rocha Nascimento
 Engenheiro Civil

CREA-BA 051756120-4 Visto MG 50822

ADAILDO ROCHA Assinado de forma digital por
 MOREIRA:01183322607 ADAILDO ROCHA
 MOREIRA:01183322607

PREFEITURA MUNICIPAL DE CURRAL DE DENTRO
 CNPJ: 01.613.076/0001-55



PO - PLANILHA ORÇAMENTÁRIA
Orçamento Base para Licitação - OGU

Grau de Sigilo
#PUBLICO

Nº OPERAÇÃO 56000005480/2025	Nº TransfereGOV 039814/2025	PROPONENTE / TOMADOR PREFEITURA MUNICIPAL DE CURRAL DE DENTRO	APELIDO DO EMPREENDIMENTO CONSTRUÇÃO DE UNIDADES HABITACIONAIS			
LOCALIDADE SINAPI BELO HORIZONTE	DATA BASE 06-25 (N DES.)	DESCRIÇÃO DO LOTE CONSTRUÇÃO DE UNIDADES HABITACIONAIS	MUNICÍPIO / UF CURRAL DE DENTRO-MG	BDI 1 23,64%	BDI 2 0,00%	BDI 3 0,00%

Item	Fonte	Código	Descrição	Unidade	Quantidade	Custo Unitário (sem BDI) (R\$)	BDI (%)	Preço Unitário (com BDI) (R\$)	Preço Total (R\$)	
CONSTRUÇÃO DE UNIDADES HABITACIONAIS										2.869.999,10
1.			CONSTRUÇÃO DE HABITAÇÃO					-	2.869.999,10	
1.1.			SERVIÇOS PRELIMINARES					-	80.035,74	
1.1.1.	SINAPI	103689	FORNECIMENTO E INSTALAÇÃO DE PLACA DE OBRA COM CHAPA GALVANIZADA E ESTRUTURA DE MADEIRA. AF_03/2022_PS	M2	6,48	441,36	BDI 1	545,70	3.536,14	RA
1.1.2.	Composição	CUP 104	MOBILIZAÇÃO E DESMOBILIZAÇÃO	UN	1,00	13.816,08	BDI 1	17.082,20	17.082,20	RA
1.1.3.	Composição	CUP 108	LOCAÇÃO CONVENCIONAL DE OBRA, UTILIZANDO GABARITO DE TÁBUAS CORRIDAS PONTALETADAS A CADA 2,00M - 2 UTILIZAÇÕES.	M	719,60	66,78	BDI 1	82,57	59.417,40	RA
1.2.			ADMINISTRAÇÃO LOCAL					-	143.499,96	
1.2.1.	Composição	CUP 105	ADMINISTRAÇÃO LOCAL	UN	1,00	89.569,26	BDI 1	110.743,43	110.743,40	RA
1.2.2.	Composição	CUP 106	CANTEIRO DE OBRAS COMPOSTO POR CONTAINER ALMOXARIFADO, CONTAINER SANITÁRIO E CONTAINER PARA ESCRITÓRIO.	MESES	8,00	3.311,69	BDI 1	4.094,57	32.756,56	RA
1.3.			FUNDAÇÕES - SAPATAS					-	158.150,80	
1.3.1.	SINAPI	96521	ESCAVAÇÃO MECANIZADA PARA BLOCO DE COROAMENTO OU SAPATA COM RETROESCAVADEIRA (INCLUINDO ESCAVAÇÃO PARA COLOCAÇÃO DE FÔRMAS). AF_01/2024	M3	93,60	44,07	BDI 1	54,49	5.100,20	RA
1.3.2.	SINAPI	101616	PREPARO DE FUNDO DE VALA COM LARGURA MENOR QUE 1,5 M (ACERTO DO SOLO NATURAL). AF_08/2020	M2	93,60	6,93	BDI 1	8,57	802,20	RA
1.3.3.	SINAPI	96619	LASTRO DE CONCRETO MAGRO, APLICADO EM BLOCOS DE COROAMENTO OU SAPATAS, ESPESSURA DE 5 CM. AF_01/2024	M2	93,60	45,49	BDI 1	56,24	5.264,00	RA
1.3.4.	SINAPI	96541	FABRICAÇÃO, MONTAGEM E DESMONTAGEM DE FÔRMA PARA SAPATA, EM CHAPA DE MADEIRA COMPENSADA RESINADA, E=17 MM, 4 UTILIZAÇÕES. AF_01/2024	M2	332,80	194,86	BDI 1	240,92	80.178,20	RA
1.3.5.	SINAPI	104919	ARMAÇÃO DE SAPATA ISOLADA, VIGA BALDRAME E SAPATA CORRIDA UTILIZANDO AÇO CA-50 DE 10 MM - MONTAGEM. AF_01/2024	KG	1.014,00	12,93	BDI 1	15,99	16.213,80	RA
1.3.6.	SINAPI	104917	ARMAÇÃO DE SAPATA ISOLADA, VIGA BALDRAME E SAPATA CORRIDA UTILIZANDO AÇO CA-50 DE 6,3 MM - MONTAGEM. AF_01/2024	KG	534,00	15,93	BDI 1	19,70	10.519,80	RA
1.3.7.	SINAPI	104916	ARMAÇÃO DE SAPATA ISOLADA, VIGA BALDRAME E SAPATA CORRIDA UTILIZANDO AÇO CA-60 DE 5 MM - MONTAGEM. AF_01/2024	KG	256,00	17,43	BDI 1	21,55	5.516,80	RA
1.3.8.	Composição	CUP 109	CONCRETAGEM DE SAPATA, FCK 20 MPA, COM USO DE JERICA - LANÇAMENTO, ADENSAMENTO E ACABAMENTO.	M3	28,20	925,48	BDI 1	1.144,26	32.268,20	RA
1.3.9.	SINAPI	93382	REATERRO MANUAL DE VALAS, COM COMPACTADOR DE SOLOS DE PERCUSSÃO. AF_08/2023	M3	65,40	28,29	BDI 1	34,98	2.287,60	RA
1.4.			FUNDAÇÕES - BALDRAMES					-	247.695,60	
1.4.1.	SINAPI	96527	ESCAVAÇÃO MANUAL PARA VIGA BALDRAME OU SAPATA CORRIDA (INCLUINDO ESCAVAÇÃO PARA COLOCAÇÃO DE FÔRMAS). AF_01/2024	M3	109,20	110,90	BDI 1	137,12	14.973,60	RA
1.4.2.	SINAPI	96619	LASTRO DE CONCRETO MAGRO, APLICADO EM BLOCOS DE COROAMENTO OU SAPATAS, ESPESSURA DE 5 CM. AF_01/2024	M2	136,60	45,49	BDI 1	56,24	7.682,40	RA

RECURSO



PO - PLANILHA ORÇAMENTÁRIA
Orçamento Base para Licitação - OGU

Grau de Sigilo
#PUBLICO

Nº OPERAÇÃO 56000005480/2025	Nº TransfereGOV 039814/2025	PROPONENTE / TOMADOR PREFEITURA MUNICIPAL DE CURRAL DE DENTRO	APELIDO DO EMPREENDIMENTO CONSTRUÇÃO DE UNIDADES HABITACIONAIS			
LOCALIDADE SINAPI BELO HORIZONTE	DATA BASE 06-25 (N DES.)	DESCRIÇÃO DO LOTE CONSTRUÇÃO DE UNIDADES HABITACIONAIS	MUNICÍPIO / UF CURRAL DE DENTRO-MG	BDI 1 23,64%	BDI 2 0,00%	BDI 3 0,00%

Item	Fonte	Código	Descrição	Unidade	Quantidade	Custo Unitário (sem BDI) (R\$)	BDI (%)	Preço Unitário (com BDI) (R\$)	Preço Total (R\$)	
CONSTRUÇÃO DE UNIDADES HABITACIONAIS									2.869.999,10	
1.4.3.	SINAPI	96536	FABRICAÇÃO, MONTAGEM E DESMONTAGEM DE FÔRMA PARA VIGA BALDRAME, EM MADEIRA SERRADA, E=25 MM, 4 UTILIZAÇÕES. AF_01/2024	M2	571,60	73,24	BDI 1	90,55	51.758,40	RA
1.4.4.	SINAPI	104918	ARMAÇÃO DE SAPATA ISOLADA, VIGA BALDRAME E SAPATA CORRIDA UTILIZANDO AÇO CA-50 DE 8 MM - MONTAGEM. AF_01/2024	KG	1.608,00	14,59	BDI 1	18,04	29.008,40	RA
1.4.5.	SINAPI	104917	ARMAÇÃO DE SAPATA ISOLADA, VIGA BALDRAME E SAPATA CORRIDA UTILIZANDO AÇO CA-50 DE 6,3 MM - MONTAGEM. AF_01/2024	KG	154,00	15,93	BDI 1	19,70	3.033,80	RA
1.4.6.	SINAPI	104916	ARMAÇÃO DE SAPATA ISOLADA, VIGA BALDRAME E SAPATA CORRIDA UTILIZANDO AÇO CA-60 DE 5 MM - MONTAGEM. AF_01/2024	KG	780,00	17,43	BDI 1	21,55	16.809,00	RA
1.4.7.	Composição	CUP 113	CONCRETAGEM DE VIGA BALDRAME, FCK 25 MPA, COM USO DE JERICA - LANÇAMENTO E ADENSAMENTO.	M3	38,20	764,49	BDI 1	945,22	36.107,40	RA
1.4.8.	SINAPI	93382	REATERRO MANUAL DE VALAS, COM COMPACTADOR DE SOLOS DE PERCUSSÃO. AF_08/2023	M3	64,20	28,29	BDI 1	34,98	2.245,80	RA
1.4.9.	SINAPI	87878	CHAPISCO APLICADO EM ALVENARIAS E ESTRUTURAS DE CONCRETO INTERNAS, COM COLHER DE PEDREIRO. ARGAMASSA TRAÇO 1:3 COM PREPARO MANUAL. AF_10/2022	M2	679,00	5,38	BDI 1	6,65	4.515,40	RA
1.4.10.	SINAPI	98562	IMPERMEABILIZAÇÃO DE SUPERFÍCIE COM ARGAMASSA DE CIMENTO E AREIA, COM ADITIVO IMPERMEABILIZANTE, E = 1,5CM. AF_09/2023	M2	679,00	54,12	BDI 1	66,91	45.431,80	RA
1.4.11.	SINAPI	98557	IMPERMEABILIZAÇÃO DE SUPERFÍCIE COM EMULSÃO ASFÁLTICA, 2 DEMÃOS. AF_09/2023	M2	679,00	43,04	BDI 1	53,21	36.129,60	RA
1.5.			SUPRAESTRUTURA					-	247.318,80	
1.5.1.	SINAPI	92427	MONTAGEM E DESMONTAGEM DE FÔRMA DE PILARES RETANGULARES E ESTRUTURAS SIMILARES, PÉ-DIREITO SIMPLES, EM CHAPA DE MADEIRA COMPENSADA RESINADA, 8 UTILIZAÇÕES. AF_09/2020	M2	287,80	66,80	BDI 1	82,59	23.769,40	RA
1.5.2.	Composição	CUP 110	MONTAGEM E DESMONTAGEM DE FÔRMA DE VIGA, SEM ESCORAMENTO, PÉ-DIREITO SIMPLES, EM CHAPA DE MADEIRA RESINADA, 8 UTILIZAÇÕES.	M2	410,80	71,15	BDI 1	87,97	36.138,00	RA
1.5.3.	SINAPI	92463	MONTAGEM E DESMONTAGEM DE FÔRMA DE VIGA, ESCORAMENTO COM GARFO DE MADEIRA, PÉ-DIREITO SIMPLES, EM CHAPA DE MADEIRA RESINADA, 8 UTILIZAÇÕES. AF_09/2020	M2	82,60	131,11	BDI 1	162,10	13.389,40	RA
1.5.4.	SINAPI	92759	ARMAÇÃO DE PILAR OU VIGA DE ESTRUTURA CONVENCIONAL DE CONCRETO ARMADO UTILIZANDO AÇO CA-60 DE 5,0 MM - MONTAGEM. AF_06/2022	KG	1.488,00	14,50	BDI 1	17,93	26.679,80	RA
1.5.5.	SINAPI	92760	ARMAÇÃO DE PILAR OU VIGA DE ESTRUTURA CONVENCIONAL DE CONCRETO ARMADO UTILIZANDO AÇO CA-50 DE 6,3 MM - MONTAGEM. AF_06/2022	KG	300,00	13,46	BDI 1	16,64	4.992,00	RA
1.5.6.	SINAPI	92761	ARMAÇÃO DE PILAR OU VIGA DE ESTRUTURA CONVENCIONAL DE CONCRETO ARMADO UTILIZANDO AÇO CA-50 DE 8,0 MM - MONTAGEM. AF_06/2022	KG	1.306,00	12,48	BDI 1	15,43	20.151,60	RA

RECURSO
↓



PO - PLANILHA ORÇAMENTÁRIA
Orçamento Base para Licitação - OGU

Grau de Sigilo
#PUBLICO

Nº OPERAÇÃO 56000005480/2025	Nº TransfereGOV 039814/2025	PROPONENTE / TOMADOR PREFEITURA MUNICIPAL DE CURRAL DE DENTRO	APELIDO DO EMPREENDIMENTO CONSTRUÇÃO DE UNIDADES HABITACIONAIS			
LOCALIDADE SINAPI BELO HORIZONTE	DATA BASE 06-25 (N DES.)	DESCRIÇÃO DO LOTE CONSTRUÇÃO DE UNIDADES HABITACIONAIS	MUNICÍPIO / UF CURRAL DE DENTRO-MG	BDI 1 23,64%	BDI 2 0,00%	BDI 3 0,00%

Item	Fonte	Código	Descrição	Unidade	Quantidade	Custo Unitário (sem BDI) (R\$)	BDI (%)	Preço Unitário (com BDI) (R\$)	Preço Total (R\$)	RECURSO
CONSTRUÇÃO DE UNIDADES HABITACIONAIS									2.869.999,10	
1.5.7.	SINAPI	92762	ARMAÇÃO DE PILAR OU VIGA DE ESTRUTURA CONVENCIONAL DE CONCRETO ARMADO UTILIZANDO AÇO CA-50 DE 10,0 MM - MONTAGEM. AF_06/2022	KG	1.712,00	11,06	BDI 1	13,67	23.403,00	RA
1.5.8.	SINAPI	101963	LAJE PRÉ-MOLDADA UNIDIRECIONAL, BIAPOIADA, PARA PISO, ENCHIMENTO EM CERÂMICA, VIGOTA CONVENCIONAL, ALTURA TOTAL DA LAJE (ENCHIMENTO+CAPA) = (8+4). AF_11/2020	M2	115,40	212,05	BDI 1	262,18	30.255,60	RA
1.5.9.	Composição	CUP 112	CONCRETAGEM DE PILARES, FCK = 20 MPA, COM USO DE BALDES - LANÇAMENTO, ADENSAMENTO E ACABAMENTO.	M3	25,60	895,20	BDI 1	1.106,83	28.334,80	RA
1.5.10.	Composição	CUP 107	CONCRETAGEM DE VIGAS E LAJES, FCK=20 MPA, PARA QUALQUER TIPO DE LAJE COM BALDES EM EDIFICAÇÃO TÉRREA - LANÇAMENTO, ADENSAMENTO E ACABAMENTO.	M3	35,60	913,43	BDI 1	1.129,36	40.205,20	RA
1.6.			PAREDES E PAINÉIS - ALVENARIA					-	225.048,40	
1.6.1.	SINAPI	103328	ALVENARIA DE VEDAÇÃO DE BLOCOS CERÂMICOS FURADOS NA HORIZONTAL DE 9X19X19 CM (ESPESSURA 9 CM) E ARGAMASSA DE ASSENTAMENTO COM PREPARO EM BETONEIRA. AF_12/2021	M2	1.712,00	90,80	BDI 1	112,27	192.206,20	RA
1.6.2.	SINAPI	105024	VERGA MOLDADA IN LOCO EM CONCRETO, ESPESSURA DE *10* CM. AF_03/2024	M	324,00	55,64	BDI 1	68,79	22.288,00	RA
1.6.3.	SINAPI	105030	CONTRAVERGA MOLDADA IN LOCO EM CONCRETO, ESPESSURA DE *10* CM. AF_03/2024	M	184,00	46,39	BDI 1	57,36	10.554,20	RA
1.7.			ESQUARIAS METÁLICAS					-	118.686,00	
1.7.1.	SINAPI	91338	PORTA DE ALUMÍNIO DE ABRIR COM LAMBRI, COM GUARNIÇÃO, FIXAÇÃO COM PARAFUSOS - FORNECIMENTO E INSTALAÇÃO. AF_12/2019	M2	67,20	790,68	BDI 1	977,60	65.694,80	RA
1.7.2.	SINAPI	94570	JANELA DE ALUMÍNIO DE CORRER COM 2 FOLHAS PARA VIDROS (VIDROS INCLUSOS), BATENTE/ REQUADRO 6 A 14 CM, ACABAMENTO COM ACETATO OU BRILHANTE, FIXAÇÃO COM PARAFUSO, SEM GUARNIÇÃO/ ALIZAR, DIMENSÕES 100X120 CM, VEDAÇÃO COM SILICONE, EXCLUSIVE CONTRAMARCO - FORNECIMENTO E INSTALAÇÃO. AF_11/2024	M2	52,00	300,40	BDI 1	371,41	19.313,40	RA
1.7.3.	SINAPI	94572	JANELA DE ALUMÍNIO DE CORRER COM 3 FOLHAS (2 VENEZIANAS E 1 FOLHA PARA VIDRO,VIDRO INCLUSO), BATENTE/ REQUADRO 6 A 14 CM, SEM ACABAMENTO, FIXAÇÃO COM PARAFUSO, SEM GUARNIÇÃO/ ALIZAR, DIMENSÕES 100X120 CM, VEDAÇÃO COM SILICONE, EXCLUSIVE CONTRAMARCO - FORNECIMENTO E INSTALAÇÃO. AF_11/2024	M2	56,00	400,61	BDI 1	495,31	27.737,40	RA
1.7.4.	SINAPI	94569	JANELA DE ALUMÍNIO TIPO MAXIM-AR, BATENTE/ REQUADRO 3 A 14 CM, VIDRO INCLUSO, FIXAÇÃO COM PARAFUSO, SEM GUARNIÇÃO/ ALIZAR, DIMENSÕES 60X80 (A X L) CM, SEM ACABAMENTO, VEDAÇÃO COM SILICONE, EXCLUSIVE CONTRAMARCO - FORNECIMENTO E INSTALAÇÃO. AF_11/2024	M2	9,60	500,48	BDI 1	618,79	5.940,40	RA



PO - PLANILHA ORÇAMENTÁRIA
Orçamento Base para Licitação - OGU

Grau de Sigilo
#PUBLICO

Nº OPERAÇÃO 56000005480/2025	Nº TransfereGOV 039814/2025	PROPONENTE / TOMADOR PREFEITURA MUNICIPAL DE CURRAL DE DENTRO	APELIDO DO EMPREENDIMENTO CONSTRUÇÃO DE UNIDADES HABITACIONAIS			
LOCALIDADE SINAPI BELO HORIZONTE	DATA BASE 06-25 (N DES.)	DESCRIÇÃO DO LOTE CONSTRUÇÃO DE UNIDADES HABITACIONAIS	MUNICÍPIO / UF CURRAL DE DENTRO-MG	BDI 1 23,64%	BDI 2 0,00%	BDI 3 0,00%

Item	Fonte	Código	Descrição	Unidade	Quantidade	Custo Unitário (sem BDI) (R\$)	BDI (%)	Preço Unitário (com BDI) (R\$)	Preço Total (R\$)	RECURSO
CONSTRUÇÃO DE UNIDADES HABITACIONAIS									2.869.999,10	
1.8.			ESQUADRIAS DE MADEIRA					-	58.656,00	
1.8.1.	SINAPI	91314	KIT DE PORTA DE MADEIRA PARA PINTURA, SEMI-OCA (LEVE OU MÉDIA), PADRÃO POPULAR, 80X210CM, ESPESSURA DE 3,5CM, ITENS INCLUSOS: DOBRADIÇAS, MONTAGEM E INSTALAÇÃO DO BATENTE, FECHADURA COM EXECUÇÃO DO FURO - FORNECIMENTO E INSTALAÇÃO. AF_12/2019	UN	60,00	790,68	BDI 1	977,60	58.656,00	RA
1.9.			COBERTURA E PROTEÇÕES					-	494.375,40	
1.9.1.	SINAPI	92541	TRAMA DE MADEIRA COMPOSTA POR RIPAS, CAIBROS E TERÇAS PARA TELHADOS DE ATÉ 2 ÁGUAS PARA TELHA CERÂMICA CAPA-CANAL, INCLUSO TRANSPORTE VERTICAL. AF_07/2019	M2	1.469,80	90,14	BDI 1	111,45	163.809,20	RA
1.9.2.	SINAPI	94447	TELHAMENTO COM TELHA CERÂMICA CAPA-CANAL, TIPO PAULISTA, COM ATÉ 2 ÁGUAS, INCLUSO TRANSPORTE VERTICAL. AF_07/2019	M2	1.469,80	74,43	BDI 1	92,03	135.265,60	RA
1.9.3.	SINAPI	102233	PINTURA IMUNIZANTE PARA MADEIRA, 1 DEMÃO. AF_01/2021	M2	2.076,00	11,83	BDI 1	14,63	30.371,80	RA
1.9.4.	SINAPI	94221	CUMEEIRA PARA TELHA CERÂMICA EMBOÇADA COM ARGAMASSA TRAÇO 1:2:9 (CIMENTO, CAL E AREIA) PARA TELHADOS COM ATÉ 2 ÁGUAS, INCLUSO TRANSPORTE VERTICAL. AF_07/2019	M	213,00	28,92	BDI 1	35,76	7.616,80	RA
1.9.5.	SINAPI	92548	FABRICAÇÃO E INSTALAÇÃO DE TESOURA INTEIRA EM MADEIRA NÃO APARELHADA, VÃO DE 6 M, PARA TELHA CERÂMICA OU DE CONCRETO, INCLUSO IÇAMENTO. AF_07/2019	UN	80,00	1.590,42	BDI 1	1.966,40	157.312,00	RA
1.10.			REVESTIMENTOS INTERNOS					-	118.730,40	
1.10.1.	SINAPI	87879	CHAPISCO APLICADO EM ALVENARIAS E ESTRUTURAS DE CONCRETO INTERNAS, COM COLHER DE PEDREIRO. ARGAMASSA TRAÇO 1:3 COM PREPARO EM BETONEIRA 400L. AF_10/2022	M2	2.722,00	4,92	BDI 1	6,08	16.549,80	RA
1.10.2.	SINAPI	87882	CHAPISCO APLICADO NO TETO OU EM ALVENARIA E ESTRUTURA, COM ROLO PARA TEXTURA ACRÍLICA. ARGAMASSA TRAÇO 1:4 E EMULSÃO POLIMÉRICA (ADESIVO) COM PREPARO EM BETONEIRA 400L. AF_10/2022	M2	88,00	6,38	BDI 1	7,89	694,40	RA
1.10.3.	SINAPI	87545	EMBOÇO, EM ARGAMASSA TRAÇO 1:2:8, PREPARO MECÂNICO, APLICADO MANUALMENTE EM PAREDES INTERNAS, PARA AMBIENTES COM ÁREA MENOR QUE 5M², E = 10MM, COM TALISCAS. AF_03/2024	M2	469,80	32,62	BDI 1	40,33	18.947,00	RA
1.10.4.	SINAPI	87547	MASSA ÚNICA, EM ARGAMASSA TRAÇO 1:2:8, PREPARO MECÂNICO, APLICADA MANUALMENTE EM PAREDES INTERNAS DE AMBIENTES COM ÁREA ENTRE 5M² E 10M², E = 10MM, COM TALISCAS. AF_03/2024	M2	1.601,00	29,25	BDI 1	36,16	57.892,20	RA
1.10.5.	SINAPI	104958	MASSA ÚNICA, EM ARGAMASSA TRAÇO 1:2:8 PREPARO MECÂNICO, APLICADA MANUALMENTE EM PAREDES INTERNAS DE AMBIENTES COM ÁREA MAIOR QUE 10M², E = 10MM, COM TALISCAS. AF_03/2024	M2	651,20	25,78	BDI 1	31,87	20.753,80	RA
1.10.6.	SINAPI	90408	MASSA ÚNICA, EM ARGAMASSA TRAÇO 1:2:8, PREPARO MECÂNICO, APLICADA MANUALMENTE EM TETO, E = 10MM, COM TALISCAS. AF_03/2024	M2	88,00	35,78	BDI 1	44,24	3.893,20	RA
1.11.			REVESTIMENTOS CERÂMICOS					-	35.295,80	



PO - PLANILHA ORÇAMENTÁRIA
Orçamento Base para Licitação - OGU

Grau de Sigilo
#PUBLICO

Nº OPERAÇÃO 56000005480/2025	Nº TransfereGOV 039814/2025	PROPONENTE / TOMADOR PREFEITURA MUNICIPAL DE CURRAL DE DENTRO	APELIDO DO EMPREENDIMENTO CONSTRUÇÃO DE UNIDADES HABITACIONAIS			
LOCALIDADE SINAPI BELO HORIZONTE	DATA BASE 06-25 (N DES.)	DESCRIÇÃO DO LOTE CONSTRUÇÃO DE UNIDADES HABITACIONAIS	MUNICÍPIO / UF CURRAL DE DENTRO-MG	BDI 1 23,64%	BDI 2 0,00%	BDI 3 0,00%

Item	Fonte	Código	Descrição	Unidade	Quantidade	Custo Unitário (sem BDI) (R\$)	BDI (%)	Preço Unitário (com BDI) (R\$)	Preço Total (R\$)	RECURSO
CONSTRUÇÃO DE UNIDADES HABITACIONAIS									2.869.999,10	
1.11.1.	SINAPI	87267	REVESTIMENTO CERÂMICO PARA PAREDES INTERNAS COM PLACAS TIPO ESMALTADA DE DIMENSÕES 20X20 CM APLICADAS A MEIA ALTURA DAS PAREDES. AF_02/2023_PE	M2	393,00	61,70	BDI 1	76,29	29.982,00	RA
1.11.2.	SINAPI	87265	REVESTIMENTO CERÂMICO PARA PAREDES INTERNAS COM PLACAS TIPO ESMALTADA DE DIMENSÕES 20X20 CM APLICADAS NA ALTURA INTEIRA DAS PAREDES. AF_02/2023_PE	M2	76,80	55,96	BDI 1	69,19	5.313,80	RA
1.12.			REVESTIMENTOS EXTERNOS					-	87.821,40	
1.12.1.	SINAPI	87905	CHAPISCO APLICADO EM ALVENARIA (COM PRESENÇA DE VÃOS) E ESTRUTURAS DE CONCRETO DE FACHADA, COM COLHER DE PEDREIRO. ARGAMASSA TRAÇO 1:3 COM PREPARO EM BETONEIRA 400L. AF_10/2022	M2	607,00	8,91	BDI 1	11,02	6.689,20	RA
1.12.2.	SINAPI	87894	CHAPISCO APLICADO EM ALVENARIA (SEM PRESENÇA DE VÃOS) E ESTRUTURAS DE CONCRETO DE FACHADA, COM COLHER DE PEDREIRO. ARGAMASSA TRAÇO 1:3 COM PREPARO EM BETONEIRA 400L. AF_10/2022	M2	609,00	7,23	BDI 1	8,94	5.444,40	RA
1.12.3.	SINAPI	87792	EMBOÇO OU MASSA ÚNICA EM ARGAMASSA TRAÇO 1:2:8, PREPARO MECÂNICO COM BETONEIRA 400 L, APLICADA MANUALMENTE EM PANOS CEGOS DE FACHADA (SEM PRESENÇA DE VÃOS), ESPESSURA DE 25 MM. AF_08/2022	M2	609,00	44,53	BDI 1	55,06	33.531,60	RA
1.12.4.	SINAPI	87775	EMBOÇO OU MASSA ÚNICA EM ARGAMASSA TRAÇO 1:2:8, PREPARO MECÂNICO COM BETONEIRA 400 L, APLICADA MANUALMENTE EM PANOS DE FACHADA COM PRESENÇA DE VÃOS, ESPESSURA DE 25 MM. AF_08/2022	M2	607,00	56,17	BDI 1	69,45	42.156,20	RA
1.13.			FORROS					-	53.749,40	
1.13.1.	SINAPI	96111	FORRO EM RÉGUAS DE PVC, FRISADO, PARA AMBIENTES RESIDENCIAIS, INCLUSIVE ESTRUTURA UNIDIRECIONAL DE FIXAÇÃO. AF_08/2023_PS	M2	718,00	60,55	BDI 1	74,86	53.749,40	RA
1.14.			PINTURAS INTERNAS					-	43.273,60	
1.14.1.	SINAPI	88485	FUNDO SELADOR ACRÍLICO, APLICAÇÃO MANUAL EM PAREDE, UMA DEMÃO. AF_04/2023	M2	2.252,20	4,38	BDI 1	5,42	12.207,00	RA
1.14.2.	SINAPI	88484	FUNDO SELADOR ACRÍLICO, APLICAÇÃO MANUAL EM TETO, UMA DEMÃO. AF_04/2023	M2	88,80	5,40	BDI 1	6,68	593,20	RA
1.14.3.	SINAPI	104640	PINTURA LÁTEX ACRÍLICA STANDARD, APLICAÇÃO MANUAL EM TETO, DUAS DEMÃOS. AF_04/2023	M2	88,80	12,93	BDI 1	15,99	1.420,00	RA
1.14.4.	SINAPI	104642	PINTURA LÁTEX ACRÍLICA STANDARD, APLICAÇÃO MANUAL EM PAREDES, DUAS DEMÃOS. AF_04/2023	M2	2.252,20	10,43	BDI 1	12,90	29.053,40	RA
1.15.			PINTURAS EXTERNAS					-	42.724,40	
1.15.1.	SINAPI	88415	APLICAÇÃO MANUAL DE FUNDO SELADOR ACRÍLICO EM PAREDES EXTERNAS DE CASAS. AF_03/2024	M2	2.216,00	5,16	BDI 1	6,38	14.138,00	RA



PO - PLANILHA ORÇAMENTÁRIA
Orçamento Base para Licitação - OGU

Grau de Sigilo
#PUBLICO

Nº OPERAÇÃO 56000005480/2025	Nº TransfereGOV 039814/2025	PROPONENTE / TOMADOR PREFEITURA MUNICIPAL DE CURRAL DE DENTRO	APELIDO DO EMPREENDIMENTO CONSTRUÇÃO DE UNIDADES HABITACIONAIS			
LOCALIDADE SINAPI BELO HORIZONTE	DATA BASE 06-25 (N DES.)	DESCRIÇÃO DO LOTE CONSTRUÇÃO DE UNIDADES HABITACIONAIS	MUNICÍPIO / UF CURRAL DE DENTRO-MG	BDI 1 23,64%	BDI 2 0,00%	BDI 3 0,00%

Item	Fonte	Código	Descrição	Unidade	Quantidade	Custo Unitário (sem BDI) (R\$)	BDI (%)	Preço Unitário (com BDI) (R\$)	Preço Total (R\$)	
CONSTRUÇÃO DE UNIDADES HABITACIONAIS									2.869.999,10	
1.15.2.	SINAPI	104642	PINTURA LÁTEX ACRÍLICA STANDARD, APLICAÇÃO MANUAL EM PAREDES, DUAS DEMÃOS. AF_04/2023	M2	2.216,00	10,43	BDI 1	12,90	28.586,40	RA
1.16.			PINTURA ESQUADRIAS					-	20.743,80	
1.16.1.	SINAPI	102193	LIXAMENTO DE MADEIRA PARA APLICAÇÃO DE FUNDO OU PINTURA. AF_01/2021	M2	420,00	2,16	BDI 1	2,67	1.121,40	RA
1.16.2.	Composição	CUP 115	PINTURA FUNDO NIVELADOR ACRÍLICO BRANCO EM MADEIRA.	M2	420,00	19,31	BDI 1	23,87	10.025,40	RA
1.16.3.	SINAPI	102219	PINTURA TINTA DE ACABAMENTO (PIGMENTADA) ESMALTE SINTÉTICO ACETINADO EM MADEIRA, 2 DEMÃOS. AF_01/2021	M2	420,00	18,48	BDI 1	22,85	9.597,00	RA
1.17.			PISO CERÂMICO					-	198.416,80	
1.17.1.	SINAPI	97084	COMPACTAÇÃO MECÂNICA DE SOLO PARA EXECUÇÃO DE RADIER, PISO DE CONCRETO OU LAJE SOBRE SOLO, COM COMPACTADOR DE SOLOS TIPO PLACA VIBRATÓRIA. AF_09/2021	M2	1.077,80	0,75	BDI 1	0,93	1.002,40	RA
1.17.2.	SINAPI	100322	LASTRO COM MATERIAL GRANULAR (PEDRA BRITADA N.3), APLICADO EM PISOS OU LAJES SOBRE SOLO, ESPESSURA DE *10 CM*. AF_01/2024	M3	107,80	189,56	BDI 1	234,37	25.265,00	RA
1.17.3.	SINAPI	97087	CAMADA SEPARADORA PARA EXECUÇÃO DE RADIER, PISO DE CONCRETO OU LAJE SOBRE SOLO, EM LONA PLÁSTICA. AF_09/2021	M2	1.077,80	2,47	BDI 1	3,05	3.287,20	RA
1.17.4.	SINAPI	95241	LASTRO DE CONCRETO MAGRO, APLICADO EM PISOS, LAJES SOBRE SOLO OU RADIERS, ESPESSURA DE 5 CM. AF_01/2024	M2	1.077,80	38,11	BDI 1	47,12	50.786,00	RA
1.17.5.	SINAPI	87745	CONTRAPISO EM ARGAMASSA TRAÇO 1:4 (CIMENTO E AREIA), PREPARO MECÂNICO COM BETONEIRA 400 L, APLICADO EM ÁREAS MOLHADAS SOBRE LAJE, ADERIDO, ACABAMENTO NÃO REFORÇADO, ESPESSURA 3CM. AF_07/2021	M2	302,60	53,22	BDI 1	65,80	19.911,00	RA
1.17.6.	SINAPI	87630	CONTRAPISO EM ARGAMASSA TRAÇO 1:4 (CIMENTO E AREIA), PREPARO MECÂNICO COM BETONEIRA 400 L, APLICADO EM ÁREAS SECAS SOBRE LAJE, ADERIDO, ACABAMENTO NÃO REFORÇADO, ESPESSURA 3CM. AF_07/2021	M2	643,80	40,23	BDI 1	49,74	32.022,60	RA
1.17.7.	SINAPI	87247	REVESTIMENTO CERÂMICO PARA PISO COM PLACAS TIPO ESMALTADA DE DIMENSÕES 35X35 CM APLICADA EM AMBIENTES DE ÁREA ENTRE 5 M2 E 10 M2. AF_02/2023_PE	M2	336,00	55,90	BDI 1	69,11	23.221,00	RA
1.17.8.	SINAPI	87248	REVESTIMENTO CERÂMICO PARA PISO COM PLACAS TIPO ESMALTADA DE DIMENSÕES 35X35 CM APLICADA EM AMBIENTES DE ÁREA MAIOR QUE 10 M2. AF_02/2023_PE	M2	382,00	47,58	BDI 1	58,83	22.473,00	RA
1.17.9.	SINAPI	87246	REVESTIMENTO CERÂMICO PARA PISO COM PLACAS TIPO ESMALTADA DE DIMENSÕES 35X35 CM APLICADA EM AMBIENTES DE ÁREA MENOR QUE 5 M2. AF_02/2023_PE	M2	259,60	63,71	BDI 1	78,77	20.448,60	RA
1.18.			PISO DE CONCRETO					-	22.127,40	
1.18.1.	SINAPI	97084	COMPACTAÇÃO MECÂNICA DE SOLO PARA EXECUÇÃO DE RADIER, PISO DE CONCRETO OU LAJE SOBRE SOLO, COM COMPACTADOR DE SOLOS TIPO PLACA VIBRATÓRIA. AF_09/2021	M2	323,00	0,75	BDI 1	0,93	300,40	RA

RECURSO
↓



PO - PLANILHA ORÇAMENTÁRIA
Orçamento Base para Licitação - OGU

Grau de Sigilo
#PUBLICO

Nº OPERAÇÃO 56000005480/2025	Nº TransfereGOV 039814/2025	PROPONENTE / TOMADOR PREFEITURA MUNICIPAL DE CURRAL DE DENTRO	APELIDO DO EMPREENDIMENTO CONSTRUÇÃO DE UNIDADES HABITACIONAIS			
LOCALIDADE SINAPI BELO HORIZONTE	DATA BASE 06-25 (N DES.)	DESCRIÇÃO DO LOTE CONSTRUÇÃO DE UNIDADES HABITACIONAIS	MUNICÍPIO / UF CURRAL DE DENTRO-MG	BDI 1 23,64%	BDI 2 0,00%	BDI 3 0,00%

Item	Fonte	Código	Descrição	Unidade	Quantidade	Custo Unitário (sem BDI) (R\$)	BDI (%)	Preço Unitário (com BDI) (R\$)	Preço Total (R\$)	
CONSTRUÇÃO DE UNIDADES HABITACIONAIS										2.869.999,10
1.18.2.	SINAPI	94990	EXECUÇÃO DE PASSEIO (CALÇADA) OU PISO DE CONCRETO COM CONCRETO MOLDADO IN LOCO, FEITO EM OBRA, ACABAMENTO CONVENCIONAL, NÃO ARMADO. AF_08/2022	M3	22,60	781,14	BDI 1	965,80	21.827,00	RA
1.19.			RODAPÉS, SOLEIRAS E PEITORIS					-	28.423,00	
1.19.1.	SINAPI	98695	SOLEIRA EM MÁRMORE, LARGURA 15 CM, ESPESSURA 2,0 CM. AF_09/2020	M	50,40	75,25	BDI 1	93,04	4.689,20	RA
1.19.2.	SINAPI	88648	RODAPÉ CERÂMICO DE 7CM DE ALTURA COM PLACAS TIPO ESMALTADA DE DIMENSÕES 35X35CM. AF_02/2023	M	774,00	7,23	BDI 1	8,94	6.919,60	RA
1.19.3.	SINAPI	101965	PEITORIL LINEAR EM GRANITO OU MÁRMORE, L = 15CM, ASSENTADO COM ARGAMASSA 1:6 COM ADITIVO. AF_11/2020	M	130,00	104,61	BDI 1	129,34	16.814,20	RA
1.20.			INSTALAÇÕES ELÉTRICAS - DISTRIBUIÇÃO					-	49.373,00	
1.20.1.	SINAPI	93653	DISJUNTOR MONOPOLAR TIPO DIN, CORRENTE NOMINAL DE 10A - FORNECIMENTO E INSTALAÇÃO. AF_10/2020	UN	40,00	11,45	BDI 1	14,16	566,40	RA
1.20.2.	SINAPI	93654	DISJUNTOR MONOPOLAR TIPO DIN, CORRENTE NOMINAL DE 16A - FORNECIMENTO E INSTALAÇÃO. AF_10/2020	UN	20,00	12,19	BDI 1	15,07	301,40	RA
1.20.3.	SINAPI	93656	DISJUNTOR MONOPOLAR TIPO DIN, CORRENTE NOMINAL DE 25A - FORNECIMENTO E INSTALAÇÃO. AF_10/2020	UN	20,00	13,61	BDI 1	16,83	336,60	RA
1.20.4.	SINAPI	93659	DISJUNTOR MONOPOLAR TIPO DIN, CORRENTE NOMINAL DE 50A - FORNECIMENTO E INSTALAÇÃO. AF_10/2020	UN	20,00	25,65	BDI 1	31,71	634,20	RA
1.20.5.	Composição	CUP 116	DISJUNTOR BIPOLAR TIPO DR, CORRENTE NOMINAL DE 25A - FORNECIMENTO E INSTALAÇÃO.	UN	20,00	191,42	BDI 1	236,67	4.733,40	RA
1.20.6.	SINAPI	101493	ENTRADA DE ENERGIA ELÉTRICA, AÉREA, MONOFÁSICA, COM CAIXA DE EMBUTIR, CABO DE 10 MM2 E DISJUNTOR DIN 50A (NÃO INCLUSO O POSTE DE CONCRETO). AF_07/2020_PS	UN	20,00	1.469,97	BDI 1	1.817,47	36.349,40	RA
1.20.7.	Composição	CUP 117	FORNECIMENTO E INSTALAÇÃO DE PRESSURIZADOR ACOPLADO AO CHUVEIRO (TENSÃO: 220V - PRESSÃO MÍNIMA: 0,7MCA / PRESSÃO MÁXIMA: 2,5MCA - ENTRADA 1/2" / SAÍDA 1/2")	UN	20,00	260,90	BDI 1	322,58	6.451,60	RA
1.21.			ILUMINAÇÃO, TOMADAS E INTERRUPTORES					-	46.909,60	
1.21.1.	SINAPI	103782	LUMINÁRIA TIPO PLAFON CIRCULAR, DE SOBREPOR, COM LED DE 12/13 W - FORNECIMENTO E INSTALAÇÃO. AF_09/2024	UN	140,00	28,46	BDI 1	35,19	4.926,60	RA
1.21.2.	SINAPI	97610	LÂMPADA COMPACTA DE LED 10 W, BASE E27 - FORNECIMENTO E INSTALAÇÃO. AF_09/2024	UN	140,00	13,08	BDI 1	16,17	2.263,80	RA
1.21.3.	SINAPI	91953	INTERRUPTOR SIMPLES (1 MÓDULO), 10A/250V, INCLUINDO SUPORTE E PLACA - FORNECIMENTO E INSTALAÇÃO. AF_03/2023	UN	200,00	29,43	BDI 1	36,39	7.278,00	RA
1.21.4.	SINAPI	91959	INTERRUPTOR SIMPLES (2 MÓDULOS), 10A/250V, INCLUINDO SUPORTE E PLACA - FORNECIMENTO E INSTALAÇÃO. AF_03/2023	UN	200,00	44,61	BDI 1	55,16	11.032,00	RA
1.21.5.	SINAPI	92000	TOMADA BAIXA DE EMBUTIR (1 MÓDULO), 2P+T 10 A, INCLUINDO SUPORTE E PLACA - FORNECIMENTO E INSTALAÇÃO. AF_03/2023	UN	20,00	30,77	BDI 1	38,04	760,80	RA
1.21.6.	SINAPI	91996	TOMADA MÉDIA DE EMBUTIR (1 MÓDULO), 2P+T 10 A, INCLUINDO SUPORTE E PLACA - FORNECIMENTO E INSTALAÇÃO. AF_03/2023	UN	120,00	34,92	BDI 1	43,18	5.181,60	RA

RECURSO
↓



PO - PLANILHA ORÇAMENTÁRIA
Orçamento Base para Licitação - OGU

Grau de Sigilo
#PUBLICO

Nº OPERAÇÃO 56000005480/2025	Nº TransfereGOV 039814/2025	PROPONENTE / TOMADOR PREFEITURA MUNICIPAL DE CURRAL DE DENTRO	APELIDO DO EMPREENDIMENTO CONSTRUÇÃO DE UNIDADES HABITACIONAIS			
LOCALIDADE SINAPI BELO HORIZONTE	DATA BASE 06-25 (N DES.)	DESCRIÇÃO DO LOTE CONSTRUÇÃO DE UNIDADES HABITACIONAIS	MUNICÍPIO / UF CURRAL DE DENTRO-MG	BDI 1 23,64%	BDI 2 0,00%	BDI 3 0,00%

Item	Fonte	Código	Descrição	Unidade	Quantidade	Custo Unitário (sem BDI) (R\$)	BDI (%)	Preço Unitário (com BDI) (R\$)	Preço Total (R\$)	RECURSO
CONSTRUÇÃO DE UNIDADES HABITACIONAIS										
									2.869.999,10	
1.21.7.	SINAPI	91993	TOMADA ALTA DE EMBUTIR (1 MÓDULO), 2P+T 20 A, INCLUINDO SUPORTE E PLACA - FORNECIMENTO E INSTALAÇÃO. AF_03/2023	UN	20,00	47,50	BDI 1	58,73	1.174,60	RA
1.21.8.	SINAPI	91985	INTERRUPTOR PULSADOR CAMPAINHA (1 MÓDULO), 10A/250V, INCLUINDO SUPORTE E PLACA - FORNECIMENTO E INSTALAÇÃO. AF_03/2023	UN	20,00	28,49	BDI 1	35,23	704,60	RA
1.21.9.	SINAPI	91987	CAMPAINHA CIGARRA (1 MÓDULO), 10A/250V, INCLUINDO SUPORTE E PLACA - FORNECIMENTO E INSTALAÇÃO. AF_03/2023	UN	20,00	45,53	BDI 1	56,29	1.125,80	RA
1.21.10.	Composição	CUP 118	SUPORTE PARAFUSADO COM ESPELHO / PLACA DE ENCAIXE 4" X 2" BAIXO (0,30 M DO PISO) PARA PONTO ELÉTRICO - FORNECIMENTO E INSTALAÇÃO.	UN	20,00	8,25	BDI 1	10,20	204,00	RA
1.21.11.	SINAPI	91941	CAIXA RETANGULAR 4" X 2" BAIXA (0,30 M DO PISO), PVC, INSTALADA EM PAREDE - FORNECIMENTO E INSTALAÇÃO. AF_03/2023	UN	240,00	12,16	BDI 1	15,03	3.607,20	RA
1.21.12.	SINAPI	91940	CAIXA RETANGULAR 4" X 2" MÉDIA (1,30 M DO PISO), PVC, INSTALADA EM PAREDE - FORNECIMENTO E INSTALAÇÃO. AF_03/2023	UN	260,00	19,18	BDI 1	23,71	6.164,60	RA
1.21.13.	SINAPI	91939	CAIXA RETANGULAR 4" X 2" ALTA (2,00 M DO PISO), PVC, INSTALADA EM PAREDE - FORNECIMENTO E INSTALAÇÃO. AF_03/2023	UN	40,00	33,52	BDI 1	41,44	1.657,60	RA
1.21.14.	SINAPI	91937	CAIXA OCTOGONAL 3" X 3", PVC, INSTALADA EM LAJE - FORNECIMENTO E INSTALAÇÃO. AF_03/2023	UN	40,00	16,75	BDI 1	20,71	828,40	RA
1.22.			CABOS E ELETRODUTOS					-	97.193,00	
1.22.1.	SINAPI	91924	CABO DE COBRE FLEXÍVEL ISOLADO, 1,5 MM², ANTI-CHAMA 450/750 V, PARA CIRCUITOS TERMINAIS - FORNECIMENTO E INSTALAÇÃO. AF_03/2023	M	1.958,00	2,91	BDI 1	3,60	7.048,80	RA
1.22.2.	SINAPI	91926	CABO DE COBRE FLEXÍVEL ISOLADO, 2,5 MM², ANTI-CHAMA 450/750 V, PARA CIRCUITOS TERMINAIS - FORNECIMENTO E INSTALAÇÃO. AF_03/2023	M	5.176,00	4,18	BDI 1	5,17	26.760,00	RA
1.22.3.	SINAPI	91928	CABO DE COBRE FLEXÍVEL ISOLADO, 4 MM², ANTI-CHAMA 450/750 V, PARA CIRCUITOS TERMINAIS - FORNECIMENTO E INSTALAÇÃO. AF_03/2023	M	496,00	6,43	BDI 1	7,95	3.943,20	RA
1.22.4.	SINAPI	101884	CABO DE COBRE ISOLADO, 10 MM², ANTI-CHAMA 450/750 V, INSTALADO EM ELETROCALHA OU PERFILADO - FORNECIMENTO E INSTALAÇÃO. AF_10/2020	M	518,00	9,85	BDI 1	12,18	6.309,20	RA
1.22.5.	SINAPI	92980	CABO DE COBRE FLEXÍVEL ISOLADO, 10 MM², ANTI-CHAMA 0,6/1,0 KV, PARA DISTRIBUIÇÃO - FORNECIMENTO E INSTALAÇÃO. AF_10/2020	M	166,00	9,70	BDI 1	11,99	1.990,40	RA
1.22.6.	SINAPI	91834	ELETRODUTO FLEXÍVEL CORRUGADO, PVC, DN 25 MM (3/4"), PARA CIRCUITOS TERMINAIS, INSTALADO EM FORRO - FORNECIMENTO E INSTALAÇÃO. AF_03/2023	M	894,00	17,67	BDI 1	21,85	19.534,00	RA
1.22.7.	SINAPI	91854	ELETRODUTO FLEXÍVEL CORRUGADO, PVC, DN 25 MM (3/4"), PARA CIRCUITOS TERMINAIS, INSTALADO EM PAREDE - FORNECIMENTO E INSTALAÇÃO. AF_03/2023	M	1.166,00	10,05	BDI 1	12,43	14.493,40	RA



PO - PLANILHA ORÇAMENTÁRIA
Orçamento Base para Licitação - OGU

Grau de Sigilo
#PUBLICO

Nº OPERAÇÃO 56000005480/2025	Nº TransfereGOV 039814/2025	PROPONENTE / TOMADOR PREFEITURA MUNICIPAL DE CURRAL DE DENTRO	APELIDO DO EMPREENDIMENTO CONSTRUÇÃO DE UNIDADES HABITACIONAIS			
LOCALIDADE SINAPI BELO HORIZONTE	DATA BASE 06-25 (N DES.)	DESCRIÇÃO DO LOTE CONSTRUÇÃO DE UNIDADES HABITACIONAIS	MUNICÍPIO / UF CURRAL DE DENTRO-MG	BDI 1 23,64%	BDI 2 0,00%	BDI 3 0,00%

Item	Fonte	Código	Descrição	Unidade	Quantidade	Custo Unitário (sem BDI) (R\$)	BDI (%)	Preço Unitário (com BDI) (R\$)	Preço Total (R\$)	RECURSO
CONSTRUÇÃO DE UNIDADES HABITACIONAIS									2.869.999,10	
1.22.8.	SINAPI	91845	ELETRODUTO FLEXÍVEL CORRUGADO REFORÇADO, PVC, DN 25 MM (3/4"), PARA CIRCUITOS TERMINAIS, INSTALADO EM LAJE - FORNECIMENTO E INSTALAÇÃO. AF_03/2023	M	441,20	8,03	BDI 1	9,93	4.381,20	RA
1.22.9.	SINAPI	90447	RASGO LINEAR MANUAL EM ALVENARIA, PARA ELETRODUTOS, DIÂMETROS MENORES OU IGUAIS A 40 MM. AF_09/2023	M	1.166,00	8,83	BDI 1	10,92	12.732,80	RA
1.23.			HIDRÁULICAS - TUBULAÇÕES E CONEXÕES					-	18.865,60	
1.23.1.	SINAPI	90373	JOELHO 90 GRAUS COM BUCHA DE LATÃO, PVC, SOLDÁVEL, DN 25MM, X 1/2 INSTALADO EM RAMAL OU SUB-RAMAL DE ÁGUA - FORNECIMENTO E INSTALAÇÃO. AF_06/2022	UN	140,00	12,57	BDI 1	15,54	2.175,60	RA
1.23.2.	SINAPI	89408	JOELHO 90 GRAUS, PVC, SOLDÁVEL, DN 25MM, INSTALADO EM RAMAL DE DISTRIBUIÇÃO DE ÁGUA - FORNECIMENTO E INSTALAÇÃO. AF_06/2022	UN	160,00	8,85	BDI 1	10,94	1.750,40	RA
1.23.3.	SINAPI	89395	TE, PVC, SOLDÁVEL, DN 25MM, INSTALADO EM RAMAL OU SUB-RAMAL DE ÁGUA - FORNECIMENTO E INSTALAÇÃO. AF_06/2022	UN	80,00	13,32	BDI 1	16,47	1.317,60	RA
1.23.4.	SINAPI	89383	ADAPTADOR CURTO COM BOLSA E ROSCA PARA REGISTRO, PVC, SOLDÁVEL, DN 25MM X 3/4, INSTALADO EM RAMAL OU SUB-RAMAL DE ÁGUA - FORNECIMENTO E INSTALAÇÃO. AF_06/2022	UN	160,00	6,67	BDI 1	8,25	1.320,00	RA
1.23.5.	SINAPI	89446	TUBO, PVC, SOLDÁVEL, DE 25MM, INSTALADO EM PRUMADA DE ÁGUA - FORNECIMENTO E INSTALAÇÃO. AF_06/2022	M	102,00	4,90	BDI 1	6,06	618,20	RA
1.23.6.	SINAPI	89356	TUBO, PVC, SOLDÁVEL, DE 25MM, INSTALADO EM RAMAL OU SUB-RAMAL DE ÁGUA - FORNECIMENTO E INSTALAÇÃO. AF_06/2022	M	174,00	24,32	BDI 1	30,07	5.232,20	RA
1.23.7.	Composição	CUP 117	FORNECIMENTO E INSTALAÇÃO DE PRESSURIZADOR ACOPLADO AO CHUVEIRO (TENSÃO: 220V - PRESSÃO MINIMA: 0,7MCA / PRESSÃO MÁXIMA: 2,5MCA - ENTRADA 1/2" / SAÍDA 1/2")	UN	20,00	260,90	BDI 1	322,58	6.451,60	RA
1.24.			HIDRÁULICAS - REGISTROS					-	11.833,00	
1.24.1.	SINAPI	89985	REGISTRO DE PRESSÃO BRUTO, LATÃO, ROSCÁVEL, 3/4", COM ACABAMENTO E CANOPLA CROMADOS - FORNECIMENTO E INSTALAÇÃO. AF_08/2021	UN	20,00	89,46	BDI 1	110,61	2.212,20	RA
1.24.2.	SINAPI	89987	REGISTRO DE GAVETA BRUTO, LATÃO, ROSCÁVEL, 3/4", COM ACABAMENTO E CANOPLA CROMADOS - FORNECIMENTO E INSTALAÇÃO. AF_08/2021	UN	60,00	94,08	BDI 1	116,32	6.979,20	RA
1.24.3.	SINAPI	94490	REGISTRO DE ESFERA, PVC, SOLDÁVEL, COM VOLANTE, DN 32 MM - FORNECIMENTO E INSTALAÇÃO. AF_08/2021	UN	40,00	28,86	BDI 1	35,68	1.427,20	RA
1.24.4.	SINAPI	86885	ENGATE FLEXÍVEL EM PLÁSTICO BRANCO, 1/2" X 40CM - FORNECIMENTO E INSTALAÇÃO. AF_01/2020	UN	80,00	12,28	BDI 1	15,18	1.214,40	RA
1.25.			HIDRÁULICAS - ENTRADA / ALIMENTAÇÃO					-	15.309,20	
1.25.1.	SINAPI	97741	KIT CAVALETE PARA MEDIÇÃO DE ÁGUA - ENTRADA INDIVIDUALIZADA, EM PVC 25 MM (3/4"), PARA 1 MEDIDOR - FORNECIMENTO E INSTALAÇÃO (EXCLUSIVE HIDRÔMETRO). AF_03/2024	UN	20,00	171,24	BDI 1	211,72	4.234,40	RA



PO - PLANILHA ORÇAMENTÁRIA
Orçamento Base para Licitação - OGU

Grau de Sigilo
#PUBLICO

Nº OPERAÇÃO 56000005480/2025	Nº TransfereGOV 039814/2025	PROPONENTE / TOMADOR PREFEITURA MUNICIPAL DE CURRAL DE DENTRO	APELIDO DO EMPREENDIMENTO CONSTRUÇÃO DE UNIDADES HABITACIONAIS			
LOCALIDADE SINAPI BELO HORIZONTE	DATA BASE 06-25 (N DES.)	DESCRIÇÃO DO LOTE CONSTRUÇÃO DE UNIDADES HABITACIONAIS	MUNICÍPIO / UF CURRAL DE DENTRO-MG	BDI 1 23,64%	BDI 2 0,00%	BDI 3 0,00%

Item	Fonte	Código	Descrição	Unidade	Quantidade	Custo Unitário (sem BDI) (R\$)	BDI (%)	Preço Unitário (com BDI) (R\$)	Preço Total (R\$)	
CONSTRUÇÃO DE UNIDADES HABITACIONAIS									2.869.999,10	
1.25.2.	Composição	CUP 119	CAIXA DE EMBUTIR EM POLICARBONATO PARA ABRIGO DE HIDRÔMETRO - FORNECIMENTO E INSTALAÇÃO (EXCLUSIVE HIDRÔMETRO).	UN	20,00	160,59	BDI 1	198,55	3.971,00	RA
1.25.3.	SINAPI	89353	REGISTRO DE GAVETA BRUTO, LATÃO, ROSCÁVEL, 3/4" - FORNECIMENTO E INSTALAÇÃO. AF_08/2021	UN	80,00	39,75	BDI 1	49,15	3.932,00	RA
1.25.4.	SINAPI	89402	TUBO, PVC, SOLDÁVEL, DE 25MM, INSTALADO EM RAMAL DE DISTRIBUIÇÃO DE ÁGUA - FORNECIMENTO E INSTALAÇÃO. AF_06/2022	M	135,00	12,40	BDI 1	15,33	2.069,60	RA
1.25.5.	SINAPI	89446	TUBO, PVC, SOLDÁVEL, DE 25MM, INSTALADO EM PRUMADA DE ÁGUA - FORNECIMENTO E INSTALAÇÃO. AF_06/2022	M	60,00	4,90	BDI 1	6,06	363,60	RA
1.25.6.	SINAPI	89408	JOELHO 90 GRAUS, PVC, SOLDÁVEL, DN 25MM, INSTALADO EM RAMAL DE DISTRIBUIÇÃO DE ÁGUA - FORNECIMENTO E INSTALAÇÃO. AF_06/2022	UN	40,00	8,85	BDI 1	10,94	437,60	RA
1.25.7.	SINAPI	89440	TE, PVC, SOLDÁVEL, DN 25MM, INSTALADO EM RAMAL DE DISTRIBUIÇÃO DE ÁGUA - FORNECIMENTO E INSTALAÇÃO. AF_06/2022	UN	20,00	12,17	BDI 1	15,05	301,00	RA
1.26.			HIDRÁULICAS - CAIXA D'ÁGUA E BARRILETE					-	20.836,00	
1.26.1.	SINAPI	102605	CAIXA D'ÁGUA EM POLIETILENO, 500 LITROS - FORNECIMENTO E INSTALAÇÃO. AF_06/2021	UN	20,00	261,84	BDI 1	323,74	6.474,80	RA
1.26.2.	SINAPI	102591	FURO EM CAIXA D'ÁGUA COM ESPESSURA DE 2 ATÉ 5 MM E DIÂMETRO DE 25 MM. AF_06/2021	UN	20,00	4,57	BDI 1	5,65	113,00	RA
1.26.3.	SINAPI	102593	FURO EM CAIXA D'ÁGUA COM ESPESSURA DE 2 ATÉ 5 MM E DIÂMETRO DE 32 MM. AF_06/2021	UN	40,00	5,16	BDI 1	6,38	255,20	RA
1.26.4.	SINAPI	94703	ADAPTADOR COM FLANGE E ANEL DE VEDAÇÃO, PVC, SOLDÁVEL, DN 25 MM X 3/4", INSTALADO EM RESERVAÇÃO PREDIAL DE ÁGUA - FORNECIMENTO E INSTALAÇÃO. AF_04/2024	UN	20,00	18,46	BDI 1	22,82	456,40	RA
1.26.5.	SINAPI	94704	ADAPTADOR COM FLANGE E ANEL DE VEDAÇÃO, PVC, SOLDÁVEL, DN 32 MM X 1", INSTALADO EM RESERVAÇÃO PREDIAL DE ÁGUA - FORNECIMENTO E INSTALAÇÃO. AF_04/2024	UN	40,00	24,32	BDI 1	30,07	1.202,80	RA
1.26.6.	SINAPI	94796	TORNEIRA DE BOIA PARA CAIXA D'ÁGUA, ROSCÁVEL, 3/4" - FORNECIMENTO E INSTALAÇÃO. AF_08/2021	UN	20,00	33,28	BDI 1	41,15	823,00	RA
1.26.7.	SINAPI	89408	JOELHO 90 GRAUS, PVC, SOLDÁVEL, DN 25MM, INSTALADO EM RAMAL DE DISTRIBUIÇÃO DE ÁGUA - FORNECIMENTO E INSTALAÇÃO. AF_06/2022	UN	160,00	8,85	BDI 1	10,94	1.750,40	RA
1.26.8.	SINAPI	89413	JOELHO 90 GRAUS, PVC, SOLDÁVEL, DN 32MM, INSTALADO EM RAMAL DE DISTRIBUIÇÃO DE ÁGUA - FORNECIMENTO E INSTALAÇÃO. AF_06/2022	UN	80,00	12,08	BDI 1	14,94	1.195,20	RA
1.26.9.	SINAPI	89414	JOELHO 45 GRAUS, PVC, SOLDÁVEL, DN 32MM, INSTALADO EM RAMAL DE DISTRIBUIÇÃO DE ÁGUA - FORNECIMENTO E INSTALAÇÃO. AF_06/2022	UN	20,00	13,60	BDI 1	16,82	336,40	RA

RECURSO
↓



PO - PLANILHA ORÇAMENTÁRIA
Orçamento Base para Licitação - OGU

Grau de Sigilo
#PUBLICO

Nº OPERAÇÃO 5600005480/2025	Nº TransfereGOV 039814/2025	PROPONENTE / TOMADOR PREFEITURA MUNICIPAL DE CURRAL DE DENTRO	APELIDO DO EMPREENDIMENTO CONSTRUÇÃO DE UNIDADES HABITACIONAIS			
LOCALIDADE SINAPI BELO HORIZONTE	DATA BASE 06-25 (N DES.)	DESCRIÇÃO DO LOTE CONSTRUÇÃO DE UNIDADES HABITACIONAIS	MUNICÍPIO / UF CURRAL DE DENTRO-MG	BDI 1 23,64%	BDI 2 0,00%	BDI 3 0,00%

Item	Fonte	Código	Descrição	Unidade	Quantidade	Custo Unitário (sem BDI) (R\$)	BDI (%)	Preço Unitário (com BDI) (R\$)	Preço Total (R\$)	RECURSO
CONSTRUÇÃO DE UNIDADES HABITACIONAIS									2.869.999,10	
1.26.10.	SINAPI	103953	BUCHA DE REDUÇÃO, CURTA, PVC, SOLDÁVEL, DN 32 X 25 MM, INSTALADO EM RAMAL DE DISTRIBUIÇÃO DE ÁGUA - FORNECIMENTO E INSTALAÇÃO. AF_06/2022	UN	40,00	7,28	BDI 1	9,00	360,00	RA
1.26.11.	SINAPI	89443	TE, PVC, SOLDÁVEL, DN 32MM, INSTALADO EM RAMAL DE DISTRIBUIÇÃO DE ÁGUA - FORNECIMENTO E INSTALAÇÃO. AF_06/2022	UN	60,00	16,80	BDI 1	20,77	1.246,20	RA
1.26.12.	SINAPI	89445	TÊ DE REDUÇÃO, PVC, SOLDÁVEL, DN 32MM X 25MM, INSTALADO EM RAMAL DE DISTRIBUIÇÃO DE ÁGUA - FORNECIMENTO E INSTALAÇÃO. AF_06/2022	UN	20,00	18,21	BDI 1	22,51	450,20	RA
1.26.13.	SINAPI	89402	TUBO, PVC, SOLDÁVEL, DE 25MM, INSTALADO EM RAMAL DE DISTRIBUIÇÃO DE ÁGUA - FORNECIMENTO E INSTALAÇÃO. AF_06/2022	M	88,00	12,40	BDI 1	15,33	1.349,00	RA
1.26.14.	SINAPI	89403	TUBO, PVC, SOLDÁVEL, DE 32MM, INSTALADO EM RAMAL DE DISTRIBUIÇÃO DE ÁGUA - FORNECIMENTO E INSTALAÇÃO. AF_06/2022	M	211,00	18,49	BDI 1	22,86	4.823,40	RA
1.27.			SANITÁRIAS - TUBULAÇÕES E CONEXÕES					-	47.744,20	
1.27.1.	SINAPI	89726	JOELHO 45 GRAUS, PVC, SERIE NORMAL, ESGOTO PREDIAL, DN 40 MM, JUNTA SOLDÁVEL, FORNECIDO E INSTALADO EM RAMAL DE DESCARGA OU RAMAL DE ESGOTO SANITÁRIO. AF_08/2022	UN	60,00	10,23	BDI 1	12,65	759,00	RA
1.27.2.	SINAPI	89732	JOELHO 45 GRAUS, PVC, SERIE NORMAL, ESGOTO PREDIAL, DN 50 MM, JUNTA ELÁSTICA, FORNECIDO E INSTALADO EM RAMAL DE DESCARGA OU RAMAL DE ESGOTO SANITÁRIO. AF_08/2022	UN	40,00	14,49	BDI 1	17,92	716,80	RA
1.27.3.	SINAPI	89724	JOELHO 90 GRAUS, PVC, SERIE NORMAL, ESGOTO PREDIAL, DN 40 MM, JUNTA SOLDÁVEL, FORNECIDO E INSTALADO EM RAMAL DE DESCARGA OU RAMAL DE ESGOTO SANITÁRIO. AF_08/2022	UN	40,00	10,04	BDI 1	12,41	496,40	RA
1.27.4.	SINAPI	89731	JOELHO 90 GRAUS, PVC, SERIE NORMAL, ESGOTO PREDIAL, DN 50 MM, JUNTA ELÁSTICA, FORNECIDO E INSTALADO EM RAMAL DE DESCARGA OU RAMAL DE ESGOTO SANITÁRIO. AF_08/2022	UN	180,00	13,89	BDI 1	17,17	3.090,60	RA
1.27.5.	SINAPI	89744	JOELHO 90 GRAUS, PVC, SERIE NORMAL, ESGOTO PREDIAL, DN 100 MM, JUNTA ELÁSTICA, FORNECIDO E INSTALADO EM RAMAL DE DESCARGA OU RAMAL DE ESGOTO SANITÁRIO. AF_08/2022	UN	20,00	24,85	BDI 1	30,72	614,40	RA
1.27.6.	SINAPI	89784	TE, PVC, SERIE NORMAL, ESGOTO PREDIAL, DN 50 X 50 MM, JUNTA ELÁSTICA, FORNECIDO E INSTALADO EM RAMAL DE DESCARGA OU RAMAL DE ESGOTO SANITÁRIO. AF_08/2022	UN	20,00	22,03	BDI 1	27,24	544,80	RA
1.27.7.	SINAPI	104345	JUNÇÃO DE REDUÇÃO INVERTIDA, PVC, SÉRIE NORMAL, ESGOTO PREDIAL, DN 100 X 50 MM, JUNTA ELÁSTICA, FORNECIDO E INSTALADO EM RAMAL DE DESCARGA OU RAMAL DE ESGOTO SANITÁRIO. AF_08/2022	UN	20,00	37,94	BDI 1	46,91	938,20	RA
1.27.8.	SINAPI	104348	TERMINAL DE VENTILAÇÃO, PVC, SÉRIE NORMAL, ESGOTO PREDIAL, DN 50 MM, JUNTA SOLDÁVEL, FORNECIDO E INSTALADO EM PRUMADA DE ESGOTO SANITÁRIO OU VENTILAÇÃO. AF_08/2022	UN	20,00	9,23	BDI 1	11,41	228,20	RA



PO - PLANILHA ORÇAMENTÁRIA
Orçamento Base para Licitação - OGU

Grau de Sigilo
#PUBLICO

Nº OPERAÇÃO 56000005480/2025	Nº TransfereGOV 039814/2025	PROPONENTE / TOMADOR PREFEITURA MUNICIPAL DE CURRAL DE DENTRO	APELIDO DO EMPREENDIMENTO CONSTRUÇÃO DE UNIDADES HABITACIONAIS			
LOCALIDADE SINAPI BELO HORIZONTE	DATA BASE 06-25 (N DES.)	DESCRIÇÃO DO LOTE CONSTRUÇÃO DE UNIDADES HABITACIONAIS	MUNICÍPIO / UF CURRAL DE DENTRO-MG	BDI 1 23,64%	BDI 2 0,00%	BDI 3 0,00%

Item	Fonte	Código	Descrição	Unidade	Quantidade	Custo Unitário (sem BDI) (R\$)	BDI (%)	Preço Unitário (com BDI) (R\$)	Preço Total (R\$)	RECURSO
CONSTRUÇÃO DE UNIDADES HABITACIONAIS									2.869.999,10	
1.27.9.	SINAPI	89711	TUBO PVC, SERIE NORMAL, ESGOTO PREDIAL, DN 40 MM, FORNECIDO E INSTALADO EM RAMAL DE DESCARGA OU RAMAL DE ESGOTO SANITÁRIO. AF_08/2022	M	67,00	21,37	BDI 1	26,42	1.770,20	RA
1.27.10.	SINAPI	89712	TUBO PVC, SERIE NORMAL, ESGOTO PREDIAL, DN 50 MM, FORNECIDO E INSTALADO EM RAMAL DE DESCARGA OU RAMAL DE ESGOTO SANITÁRIO. AF_08/2022	M	204,20	26,43	BDI 1	32,68	6.673,20	RA
1.27.11.	SINAPI	89798	TUBO PVC, SERIE NORMAL, ESGOTO PREDIAL, DN 50 MM, FORNECIDO E INSTALADO EM PRUMADA DE ESGOTO SANITÁRIO OU VENTILAÇÃO. AF_08/2022	M	80,00	11,53	BDI 1	14,26	1.140,80	RA
1.27.12.	SINAPI	89714	TUBO PVC, SERIE NORMAL, ESGOTO PREDIAL, DN 100 MM, FORNECIDO E INSTALADO EM RAMAL DE DESCARGA OU RAMAL DE ESGOTO SANITÁRIO. AF_08/2022	M	676,00	36,82	BDI 1	45,52	30.771,60	RA
1.28.			ACESSÓRIOS/CAIXAS					-	77.185,60	
1.28.1.	SINAPI	97902	CAIXA ENTERRADA HIDRÁULICA RETANGULAR EM ALVENARIA COM TIJOLOS CERÂMICOS MACIÇOS, DIMENSÕES INTERNAS: 0,6X0,6X0,6 M PARA REDE DE ESGOTO. AF_12/2020	UN	100,00	552,91	BDI 1	683,62	68.362,00	RA
1.28.2.	SINAPI	89707	CAIXA SIFONADA, PVC, DN 100 X 100 X 50 MM, JUNTA ELÁSTICA, FORNECIDA E INSTALADA EM RAMAL DE DESCARGA OU EM RAMAL DE ESGOTO SANITÁRIO. AF_08/2022	UN	20,00	44,09	BDI 1	54,51	1.090,20	RA
1.28.3.	SINAPI	104327	RALO SIFONADO REDONDO, PVC, DN 100 X 40 MM, JUNTA SOLDÁVEL, FORNECIDO E INSTALADO EM RAMAL DE DESCARGA OU EM RAMAL DE ESGOTO SANITÁRIO. AF_08/2022	UN	20,00	17,38	BDI 1	21,49	429,80	RA
1.28.4.	SINAPI	104326	RALO SECO CÔNICO, PVC, DN 100 X 40 MM, JUNTA SOLDÁVEL, FORNECIDO E INSTALADO EM RAMAL DE DESCARGA OU EM RAMAL DE ESGOTO SANITÁRIO. AF_08/2022	UN	20,00	18,10	BDI 1	22,38	447,60	RA
1.28.5.	SINAPI	98107	CAIXA DE GORDURA SIMPLES (CAPACIDADE: 36 L), RETANGULAR, EM ALVENARIA COM BLOCOS DE CONCRETO, DIMENSÕES INTERNAS = 0,2X0,4 M, ALTURA INTERNA = 0,8 M. AF_12/2020	UN	20,00	277,26	BDI 1	342,80	6.856,00	RA
1.29.			APARELHOS, METAIS E BANCADAS					-	47.852,40	
1.29.1.	SINAPI	86931	VASO SANITÁRIO SIFONADO COM CAIXA ACOPLADA LOUÇA BRANCA, INCLUSO ENGATE FLEXÍVEL EM PLÁSTICO BRANCO, 1/2 X 40CM - FORNECIMENTO E INSTALAÇÃO. AF_01/2020	UN	20,00	493,82	BDI 1	610,56	12.211,20	RA
1.29.2.	SINAPI	86943	LAVATÓRIO LOUÇA BRANCA SUSPENSO, 29,5 X 39CM OU EQUIVALENTE, PADRÃO POPULAR, INCLUSO SIFÃO FLEXÍVEL EM PVC, VÁLVULA E ENGATE FLEXÍVEL 30CM EM PLÁSTICO E TORNEIRA CROMADA DE MESA, PADRÃO POPULAR - FORNECIMENTO E INSTALAÇÃO. AF_01/2020	UN	20,00	244,61	BDI 1	302,44	6.048,80	RA



PO - PLANILHA ORÇAMENTÁRIA
Orçamento Base para Licitação - OGU

Grau de Sigilo
#PUBLICO

Nº OPERAÇÃO 56000005480/2025	Nº TransfereGOV 039814/2025	PROPONENTE / TOMADOR PREFEITURA MUNICIPAL DE CURRAL DE DENTRO	APELIDO DO EMPREENDIMENTO CONSTRUÇÃO DE UNIDADES HABITACIONAIS			
LOCALIDADE SINAPI BELO HORIZONTE	DATA BASE 06-25 (N DES.)	DESCRIÇÃO DO LOTE CONSTRUÇÃO DE UNIDADES HABITACIONAIS	MUNICÍPIO / UF CURRAL DE DENTRO-MG	BDI 1 23,64%	BDI 2 0,00%	BDI 3 0,00%

Item	Fonte	Código	Descrição	Unidade	Quantidade	Custo Unitário (sem BDI) (R\$)	BDI (%)	Preço Unitário (com BDI) (R\$)	Preço Total (R\$)	RECURSO
CONSTRUÇÃO DE UNIDADES HABITACIONAIS									2.869.999,10	
1.29.3.	SINAPI	86934	BANCADA DE MÁRMORE SINTÉTICO 120 X 60CM, COM CUBA INTEGRADA, INCLUSO SIFÃO TIPO FLEXÍVEL EM PVC, VÁLVULA EM PLÁSTICO CROMADO TIPO AMERICANA E TORNEIRA CROMADA LONGA, DE PAREDE, PADRÃO POPULAR - FORNECIMENTO E INSTALAÇÃO. AF_01/2020	UN	20,00	391,84	BDI 1	484,47	9.689,40	RA
1.29.4.	SINAPI	86925	TANQUE DE MÁRMORE SINTÉTICO COM COLUNA, 22L OU EQUIVALENTE, INCLUSO SIFÃO FLEXÍVEL EM PVC, VÁLVULA PLÁSTICA E TORNEIRA DE METAL CROMADO PADRÃO POPULAR - FORNECIMENTO E INSTALAÇÃO. AF_01/2020	UN	20,00	585,18	BDI 1	723,52	14.470,40	RA
1.29.5.	SINAPI	100860	CHUVEIRO ELÉTRICO COMUM CORPO PLÁSTICO, TIPO DUCHA - FORNECIMENTO E INSTALAÇÃO. AF_01/2020	UN	20,00	91,11	BDI 1	112,65	2.253,00	RA
1.29.6.	SINAPI	95546	KIT DE ACESSORIOS PARA BANHEIRO EM METAL CROMADO, 5 PECAS, INCLUSO FIXAÇÃO. AF_01/2020	UN	20,00	128,58	BDI 1	158,98	3.179,60	RA
1.30.			SERVIÇOS FINAIS					-	12.124,80	
1.30.1.	Composição	CUP 120	LIMPEZA FINAL PARA ENTREGA DA OBRA	UN	20,00	490,33	BDI 1	606,24	12.124,80	RA

Encargos sociais: Para elaboração deste orçamento, foram utilizados os encargos sociais do SINAPI para a Unidade da Federação indicada.

Observações:

Foi considerado arredondamento de duas casas decimais para Quantidade; Custo Unitário; BDI; Preço Unitário; Preço Total.

Siglas da Composição do Investimento: RA - Rateio proporcional entre Repasse e Contrapartida; RP - 100% Repasse; CP - 100% Contrapartida; OU - 100% Outros.

CURRAL DE DENTRO-MG

Local

quarta-feira, 24 de setembro de 2025

Data

Responsável Técnico

Nome: Mateus da Rocha Nascimento

CREA/CAU: 051756120-4

ART/RRT: MG20254241386

MATEUS DA
ROCHA
NASCIMENTO: 05635692559
Assinado de forma digital por MATEUS DA ROCHA NASCIMENTO:05635692559



QCI - Quadro de Composição do Investimento

Grau de Sigilo
#PUBLICO

Nº OPERAÇÃO 56000005480/2025	Nº TransfereGOV 039814/2025	PROPONENTE / TOMADOR PREFEITURA MUNICIPAL DE CURRAL DE DENTRO	MUNICÍPIO / UF CURRAL DE DENTRO-MG	VALORES CONTRATADOS (R\$):		
APELIDO DO EMPREENDIMENTO CONSTRUÇÃO DE UNIDADES HABITACIONAIS			RECURSO OGU	REPASSE 2.799.999,10	CONTRAPARTIDA 70.000,00	INVESTIMENTO 2.869.999,10

Saldo a Reprogramar	Repasse (R\$) -	Contrapartida (R\$) -
------------------------	--------------------	--------------------------

Meta	Item de Investimento	Subitem de Investimento	Descrição da Meta	Situação	Quantidade	Unid.	Lote de Licitação / nº do CTEF	Repasse (R\$)	Contrapartida Financeira (R\$)	Outros (R\$)	Investimento (R\$)
1.	Unidades habitacionais	Construção	CONSTRUÇÃO DE HABITAÇÃO	Em Análise	20,00	un	LOTE 1	2.799.999,10	70.000,00	-	2.869.999,10
2.								-	-	-	-
3.								-	-	-	-
4.								-	-	-	-
5.								-	-	-	-
6.								-	-	-	-
7.								-	-	-	-
8.								-	-	-	-
9.								-	-	-	-
10.								-	-	-	-
TOTAL								2.799.999,10 (97,56%)	70.000,00 (2,44%)	- (0,00%)	2.869.999,10 (100,00%)

Observações:

CURRAL DE DENTRO-MG
Local
quarta-feira, 24 de setembro de 2025
Data

ADAILDO ROCHA
MOREIRA:01183322607

Assinado de forma digital por ADAILDO
ROCHA MOREIRA:01183322607

Representante Tomador
Nome: ADAILDO ROCHA MOREIRA
Cargo: PREFEITO MUNICIPAL



CFF - CRONOGRAMA FÍSICO-FINANCEIRO
OGU

Grau de Sigilo
#PUBLICO

Nº OPERAÇÃO 56000005480/2025	Nº TGOV 039814/2025	PROPONENTE TOMADOR PREFEITURA MUNICIPAL DE CURRAL	APELIDO EMPREENDIMENTO CONSTRUÇÃO DE UNIDADES HABITACIONAIS	DESCRIÇÃO DO LOTE CONSTRUÇÃO DE UNIDADES HABITACIONAIS
--	-------------------------------	---	---	--

Item	Descrição	Valor (R\$)	Parcelas:	1	2	3	4	5	6	7	8	9	10	11	12
				08/25	09/25	10/25	11/25	12/25	01/26	02/26	03/26	04/26	05/26	06/26	07/26
1.	CONSTRUÇÃO DE HABITAÇÃO	2.869.999,10	% Período:	5,33%	4,91%	4,91%	4,91%	9,81%	9,81%	10,68%	9,81%	9,81%	9,81%	9,81%	10,38%
		1\$		152.908,45	140.831,21	140.831,21	140.831,21	281.662,42	281.662,42	306.581,80	281.662,42	281.662,42	281.662,42	281.662,42	298.040,70
1.1.	SERVIÇOS PRELIMINARES	80.035,74	% Período:	18,80%	3,71%	3,71%	3,71%	7,42%	7,42%	18,10%	7,42%	7,42%	7,42%	7,42%	7,42%
		2\$		15.048,11	2.970,87	2.970,87	2.970,87	5.941,74	5.941,74	14.482,84	5.941,74	5.941,74	5.941,74	5.941,74	5.941,74
1.2.	ADMINISTRAÇÃO LOCAL	143.499,96	% Período:	3,86%	3,86%	3,86%	3,86%	7,72%	7,72%	19,13%	7,72%	7,72%	7,72%	7,72%	19,13%
		2\$		5.537,17	5.537,17	5.537,17	5.537,17	11.074,34	11.074,34	27.452,62	11.074,34	11.074,34	11.074,34	11.074,34	27.452,62
1.3.	FUNDAÇÕES - SAPATAS	158.150,80	% Período:	5,00%	5,00%	5,00%	5,00%	10,00%	10,00%	10,00%	10,00%	10,00%	10,00%	10,00%	10,00%
		2\$		7.907,54	7.907,54	7.907,54	7.907,54	15.815,08	15.815,08	15.815,08	15.815,08	15.815,08	15.815,08	15.815,08	15.815,08
1.4.	FUNDAÇÕES - BALDRAMES	247.695,60	% Período:	5,00%	5,00%	5,00%	5,00%	10,00%	10,00%	10,00%	10,00%	10,00%	10,00%	10,00%	10,00%
		2\$		12.384,78	12.384,78	12.384,78	12.384,78	24.769,56	24.769,56	24.769,56	24.769,56	24.769,56	24.769,56	24.769,56	24.769,56
1.5.	SUPRAESTRUTURA	247.318,80	% Período:	5,00%	5,00%	5,00%	5,00%	10,00%	10,00%	10,00%	10,00%	10,00%	10,00%	10,00%	10,00%
		2\$		12.365,94	12.365,94	12.365,94	12.365,94	24.731,88	24.731,88	24.731,88	24.731,88	24.731,88	24.731,88	24.731,88	24.731,88
1.6.	PAREDES E PAINEIS - ALVENARIA	225.048,40	% Período:	5,00%	5,00%	5,00%	5,00%	10,00%	10,00%	10,00%	10,00%	10,00%	10,00%	10,00%	10,00%
		2\$		11.252,42	11.252,42	11.252,42	11.252,42	22.504,84	22.504,84	22.504,84	22.504,84	22.504,84	22.504,84	22.504,84	22.504,84
1.7.	ESQUARIAS METALICAS	118.686,00	% Período:	5,00%	5,00%	5,00%	5,00%	10,00%	10,00%	10,00%	10,00%	10,00%	10,00%	10,00%	10,00%
		2\$		5.934,30	5.934,30	5.934,30	5.934,30	11.868,60	11.868,60	11.868,60	11.868,60	11.868,60	11.868,60	11.868,60	11.868,60
1.8.	ESQUADRIAS DE MADEIRA	58.656,00	% Período:	5,00%	5,00%	5,00%	5,00%	10,00%	10,00%	10,00%	10,00%	10,00%	10,00%	10,00%	10,00%
		2\$		2.932,80	2.932,80	2.932,80	2.932,80	5.865,60	5.865,60	5.865,60	5.865,60	5.865,60	5.865,60	5.865,60	5.865,60
1.9.	COBERTURA E PROTEÇÕES	494.375,40	% Período:	5,00%	5,00%	5,00%	5,00%	10,00%	10,00%	10,00%	10,00%	10,00%	10,00%	10,00%	10,00%
		2\$		24.718,77	24.718,77	24.718,77	24.718,77	49.437,54	49.437,54	49.437,54	49.437,54	49.437,54	49.437,54	49.437,54	49.437,54
1.10.	REVESTIMENTOS INTERNOS	118.730,40	% Período:	5,00%	5,00%	5,00%	5,00%	10,00%	10,00%	10,00%	10,00%	10,00%	10,00%	10,00%	10,00%
		2\$		5.936,52	5.936,52	5.936,52	5.936,52	11.873,04	11.873,04	11.873,04	11.873,04	11.873,04	11.873,04	11.873,04	11.873,04
1.11.	REVESTIMENTOS CERÂMICOS	35.295,80	% Período:	5,00%	5,00%	5,00%	5,00%	10,00%	10,00%	10,00%	10,00%	10,00%	10,00%	10,00%	10,00%
		2\$		1.764,79	1.764,79	1.764,79	1.764,79	3.529,58	3.529,58	3.529,58	3.529,58	3.529,58	3.529,58	3.529,58	3.529,58
1.12.	REVESTIMENTOS EXTERNOS	87.821,40	% Período:	5,00%	5,00%	5,00%	5,00%	10,00%	10,00%	10,00%	10,00%	10,00%	10,00%	10,00%	10,00%
		2\$		4.391,07	4.391,07	4.391,07	4.391,07	8.782,14	8.782,14	8.782,14	8.782,14	8.782,14	8.782,14	8.782,14	8.782,14
1.13.	FORROS	53.749,40	% Período:	5,00%	5,00%	5,00%	5,00%	10,00%	10,00%	10,00%	10,00%	10,00%	10,00%	10,00%	10,00%
		2\$		2.687,47	2.687,47	2.687,47	2.687,47	5.374,94	5.374,94	5.374,94	5.374,94	5.374,94	5.374,94	5.374,94	5.374,94
1.14.	PINTURAS INTERNAS	43.273,60	% Período:	5,00%	5,00%	5,00%	5,00%	10,00%	10,00%	10,00%	10,00%	10,00%	10,00%	10,00%	10,00%
		2\$		2.163,68	2.163,68	2.163,68	2.163,68	4.327,36	4.327,36	4.327,36	4.327,36	4.327,36	4.327,36	4.327,36	4.327,36
1.15.	PINTURAS EXTERNAS	42.724,40	% Período:	5,00%	5,00%	5,00%	5,00%	10,00%	10,00%	10,00%	10,00%	10,00%	10,00%	10,00%	10,00%



CFF - CRONOGRAMA FÍSICO-FINANCEIRO
OGU

Grau de Sigilo
#PUBLICO

Nº OPERAÇÃO 56000005480/2025	Nº TGOV 039814/2025	PROPONENTE TOMADOR PREFEITURA MUNICIPAL DE CURRAL	APELIDO EMPREENDIMENTO CONSTRUÇÃO DE UNIDADES HABITACIONAIS	DESCRIÇÃO DO LOTE CONSTRUÇÃO DE UNIDADES HABITACIONAIS
--	-------------------------------	---	---	--

Item	Descrição	Valor (R\$)	Parcelas:	1	2	3	4	5	6	7	8	9	10	11	12	
				08/25	09/25	10/25	11/25	12/25	01/26	02/26	03/26	04/26	05/26	06/26	07/26	
1.16.	PINTURA ESQUADRIAS	20.743,80	% Período:	2.136,22 5,00%	2.136,22 5,00%	2.136,22 5,00%	2.136,22 5,00%	4.272,44 10,00%	4.272,44 10,00%	4.272,44 10,00%	4.272,44 10,00%	4.272,44 10,00%	4.272,44 10,00%	4.272,44 10,00%	4.272,44 10,00%	
1.17.	PISO CERÂMICO	198.416,80	% Período:	1.037,19 5,00%	1.037,19 5,00%	1.037,19 5,00%	1.037,19 5,00%	2.074,38 10,00%	2.074,38 10,00%	2.074,38 10,00%	2.074,38 10,00%	2.074,38 10,00%	2.074,38 10,00%	2.074,38 10,00%	2.074,38 10,00%	
1.18.	PISO DE CONCRETO	22.127,40	% Período:	9.920,84 5,00%	9.920,84 5,00%	9.920,84 5,00%	9.920,84 5,00%	19.841,68 10,00%	19.841,68 10,00%	19.841,68 10,00%	19.841,68 10,00%	19.841,68 10,00%	19.841,68 10,00%	19.841,68 10,00%	19.841,68 10,00%	
1.19.	RODAPÉS, SOLEIRAS E PEITORIS	28.423,00	% Período:	1.106,37 5,00%	1.106,37 5,00%	1.106,37 5,00%	1.106,37 5,00%	2.212,74 10,00%	2.212,74 10,00%	2.212,74 10,00%	2.212,74 10,00%	2.212,74 10,00%	2.212,74 10,00%	2.212,74 10,00%	2.212,74 10,00%	
1.20.	INSTALAÇÕES ELÉTRICAS - DISTRIBUIÇ	49.373,00	% Período:	1.421,15 5,00%	1.421,15 5,00%	1.421,15 5,00%	1.421,15 5,00%	2.842,30 10,00%	2.842,30 10,00%	2.842,30 10,00%	2.842,30 10,00%	2.842,30 10,00%	2.842,30 10,00%	2.842,30 10,00%	2.842,30 10,00%	
1.21.	ILUMINAÇÃO, TOMADAS E INTERRUPTO	46.909,60	% Período:	2.468,65 5,00%	2.468,65 5,00%	2.468,65 5,00%	2.468,65 5,00%	4.937,30 10,00%	4.937,30 10,00%	4.937,30 10,00%	4.937,30 10,00%	4.937,30 10,00%	4.937,30 10,00%	4.937,30 10,00%	4.937,30 10,00%	
1.22.	CABOS E ELETRODUTOS	97.193,00	% Período:	2.345,48 5,00%	2.345,48 5,00%	2.345,48 5,00%	2.345,48 5,00%	4.690,96 10,00%	4.690,96 10,00%	4.690,96 10,00%	4.690,96 10,00%	4.690,96 10,00%	4.690,96 10,00%	4.690,96 10,00%	4.690,96 10,00%	
1.23.	HIDRÁULICAS - TUBULAÇÕES E CONEX	18.865,60	% Período:	4.859,65 5,00%	4.859,65 5,00%	4.859,65 5,00%	4.859,65 5,00%	9.719,30 10,00%	9.719,30 10,00%	9.719,30 10,00%	9.719,30 10,00%	9.719,30 10,00%	9.719,30 10,00%	9.719,30 10,00%	9.719,30 10,00%	
1.24.	HIDRÁULICAS - REGISTROS	11.833,00	% Período:	943,28 5,00%	943,28 5,00%	943,28 5,00%	943,28 5,00%	1.886,56 10,00%	1.886,56 10,00%	1.886,56 10,00%	1.886,56 10,00%	1.886,56 10,00%	1.886,56 10,00%	1.886,56 10,00%	1.886,56 10,00%	
1.25.	HIDRÁULICAS - ENTRADA / ALIMENTAÇ	15.309,20	% Período:	591,65 5,00%	591,65 5,00%	591,65 5,00%	591,65 5,00%	1.183,30 10,00%	1.183,30 10,00%	1.183,30 10,00%	1.183,30 10,00%	1.183,30 10,00%	1.183,30 10,00%	1.183,30 10,00%	1.183,30 10,00%	
1.26.	HIDRÁULICAS - CAIXA D'ÁGUA E BARRIL	20.836,00	% Período:	765,46 5,00%	765,46 5,00%	765,46 5,00%	765,46 5,00%	1.530,92 10,00%	1.530,92 10,00%	1.530,92 10,00%	1.530,92 10,00%	1.530,92 10,00%	1.530,92 10,00%	1.530,92 10,00%	1.530,92 10,00%	
1.27.	SANITÁRIAS - TUBULAÇÕES E CONEXÃO	47.744,20	% Período:	1.041,80 5,00%	1.041,80 5,00%	1.041,80 5,00%	1.041,80 5,00%	2.083,60 10,00%	2.083,60 10,00%	2.083,60 10,00%	2.083,60 10,00%	2.083,60 10,00%	2.083,60 10,00%	2.083,60 10,00%	2.083,60 10,00%	
1.28.	ACESSÓRIOS/CAIXAS	77.185,60	% Período:	2.387,21 5,00%	2.387,21 5,00%	2.387,21 5,00%	2.387,21 5,00%	4.774,42 10,00%	4.774,42 10,00%	4.774,42 10,00%	4.774,42 10,00%	4.774,42 10,00%	4.774,42 10,00%	4.774,42 10,00%	4.774,42 10,00%	
1.29.	APARELHOS, METAIS E BANCADAS	47.852,40	% Período:	3.859,28 5,00%	3.859,28 5,00%	3.859,28 5,00%	3.859,28 5,00%	7.718,56 10,00%	7.718,56 10,00%	7.718,56 10,00%	7.718,56 10,00%	7.718,56 10,00%	7.718,56 10,00%	7.718,56 10,00%	7.718,56 10,00%	
1.30.	SERVIÇOS FINAIS	12.124,80	% Período:	2.392,62 5,00%	2.392,62 5,00%	2.392,62 5,00%	2.392,62 5,00%	4.785,24 10,00%	4.785,24 10,00%	4.785,24 10,00%	4.785,24 10,00%	4.785,24 10,00%	4.785,24 10,00%	4.785,24 10,00%	4.785,24 10,00%	
Total:				R\$ 2.869.999,10	%:	5,33%	4,91%	4,91%	4,91%	9,81%	9,81%	10,68%	9,81%	9,81%	9,81%	10,38%



CFF - CRONOGRAMA FÍSICO-FINANCEIRO
OGU

Grau de Sigilo
#PUBLICO

Nº OPERAÇÃO 56000005480/2025	Nº TGOV 039814/2025	PROPONENTE TOMADOR PREFEITURA MUNICIPAL DE CURRAL DE DENTRO-MG	APELIDO EMPREENDIMENTO CONSTRUÇÃO DE UNIDADES HABITACIONAIS	DESCRIÇÃO DO LOTE CONSTRUÇÃO DE UNIDADES HABITACIONAIS
--	-------------------------------	--	---	--

Item	Descrição	Valor (R\$)	Parcelas:	1	2	3	4	5	6	7	8	9	10	11	12
				08/25	09/25	10/25	11/25	12/25	01/26	02/26	03/26	04/26	05/26	06/26	07/26
Período:	Repasso:	149.178,97		137.396,31	137.396,30	137.396,30	274.792,60	274.792,60	299.104,20	274.792,60	274.792,60	274.792,60	274.792,60	274.792,61	290.771,41
	Contrapartida:	3.729,48		3.434,90	3.434,91	3.434,91	6.869,82	6.869,82	7.477,60	6.869,82	6.869,82	6.869,82	6.869,82	6.869,81	7.269,29
	Outros:	-		-	-	-	-	-	-	-	-	-	-	-	-
	Investimento:	152.908,45		140.831,21	140.831,21	140.831,21	281.662,42	281.662,42	306.581,80	281.662,42	281.662,42	281.662,42	281.662,42	281.662,42	298.040,70
Acumulado:	%:	5,33%		10,23%	15,14%	20,05%	29,86%	39,68%	50,36%	60,17%	69,99%	79,80%	89,62%	100,00%	
	Repasso:	149.178,97		286.575,28	423.971,58	561.367,88	836.160,48	1.110.953,08	1.410.057,28	1.684.849,88	1.959.642,48	2.234.435,08	2.509.227,69	2.799.999,10	
	Contrapartida:	3.729,48		7.164,38	10.599,29	14.034,20	20.904,02	27.773,84	35.251,44	42.121,26	48.991,08	55.860,90	62.730,71	70.000,00	
	Outros:	-		-	-	-	-	-	-	-	-	-	-	-	
	Investimento:	152.908,45		293.739,66	434.570,87	575.402,08	857.064,50	1.138.726,92	1.445.308,72	1.726.971,14	2.008.633,56	2.290.295,98	2.571.958,40	2.869.999,10	
	Administração Local:	3,86%		7,72%	11,58%	15,43%	23,15%	30,87%	50,00%	57,72%	65,43%	73,15%	80,87%	100,00%	

CURRAL DE DENTRO-MG

Local

quarta-feira, 24 de setembro de 2025

Data

Responsável Técnico

Nome: Mateus da Rocha Nascimento

CREA/CAU: 051756120-4

ART/RRT: MG20254241386

MATEUS DA

ROCHA

NASCIMENTO:05

635692559

Assinado de forma

digital por MATEUS

DA ROCHA

NASCIMENTO:056356

92559



PREFEITURA MUNICIPAL DE CURRAL DE DENTRO

CNPJ: 01.613.076/0001-55

CEP 39569-000 - Estado de Minas Gerais

ANEXO IV

DECLARAÇÃO DE PLENO ATENDIMENTO

PROCESSO Nº. 008/2026 CONCORRÊNCIA ELETRÔNICA Nº. 001/2026

Ao Setor de Compras e Licitações – Prefeitura Municipal de Curral de Dentro/MG

Prezados Senhores,

Sob as penas da lei, para os devidos fins, a empresa inscrita no CNPJ sob nº., com sede à, no município de, pelo seu representante legal, infraidentificado, DECLARA:

Que, até a presente data, inexistem fatos impeditivos para contratação com a Administração Pública;

Que, não emprega menor de dezoito anos em trabalho noturno, insalubre ou perigoso e nem menor de dezesseis anos, em qualquer trabalho, podendo existir menor, a partir de quatorze anos, na condição de aprendiz na forma da legislação vigente; para fins do disposto no inciso VI do art. 68 da Lei nº. 14.133/2021, acatando às disposições do Art. 7º, Inciso XXXIII, da Constituição Federal, acrescido pela Lei Federal nº 9.854, de 27 de outubro de 1999;

Que se encontra em situação regular com suas obrigações perante o INSS, FGTS e com as Fazendas Nacional, Estadual e Municipal.

Declara, ainda, estar ciente da obrigatoriedade de informar ocorrências posteriores.

O signatário assume responsabilidade civil e criminal por eventual falsidade.

Cidade/Estado, de de 2026.

RAZÃO SOCIAL CNPJ
NOME DO REPRESENTANTE LEGAL E ASSINATURA



PREFEITURA MUNICIPAL DE CURRAL DE DENTRO

CNPJ: 01.613.076/0001-55

CEP 39569-000 - Estado de Minas Gerais

ANEXO V

DECLARAÇÃO QUE A EMPRESA OBSERVA AS NORMAS RELATIVAS À SAÚDE E
SEGURANÇA NO TRABALHO

PROCESSO Nº. 008/2026

CONCORRÊNCIA ELETRÔNICA Nº. 001/2026

(Nome da Empresa) _____, CNPJ nº _____, sediada (endereço completo) _____,
DECLARA para os devidos fins de direito que observa e cumpre as normas relativas à
saúde e segurança no trabalho, em conformidade com Ministério do Trabalho e Emprego –
MTE.

_____, de _____ de 2026.

RAZÃO SOCIAL CNPJ
NOME DO REPRESENTANTE LEGAL E ASSINATURA



PREFEITURA MUNICIPAL DE CURRAL DE DENTRO

CNPJ: 01.613.076/0001-55

CEP 39569-000 - Estado de Minas Gerais

ANEXO VI

DECLARAÇÃO DE RENÚNCIA À VISITA TÉCNICA

PROCESSO Nº. 008/2026

CONCORRÊNCIA ELETRÔNICA Nº. 001/2026

(Nome da Empresa) _____, CNPJ nº _____, sediada (endereço completo) _____, declara que renuncia à Visita Técnica aos locais e as instalações para a prestação dos serviços constantes do objeto do presente Edital e que o quadro técnico da empresa tomou conhecimento das reais condições de execução dos serviços, bem como coletou informações de todos os dados e elementos necessários à perfeita elaboração da proposta comercial, responsabilizando-se por manter as garantias que vincularem nossa proposta ao presente processo licitatório, em nome da empresa que represento.

_____, de _____ de 2026.

RAZÃO SOCIAL CNPJ
NOME DO REPRESENTANTE LEGAL E ASSINATURA



PREFEITURA MUNICIPAL DE CURRAL DE DENTRO

CNPJ: 01.613.076/0001-55

CEP 39569-000 - Estado de Minas Gerais

ANEXO VII MINUTA DO CONTRATO Nº. ____/2026

PROCESSO Nº. 008/2026 CONCORRÊNCIA PÚBLICA ELETRÔNICA Nº. 001/2026

TERMO DE CONTRATO QUE ENTRE SI FAZEM O **MUNICÍPIO DE CURRAL DE DENTRO/MG**, E A EMPRESA _____, NOS TERMOS DA LEI FEDERAL N. 14.133/2021, LEI COMPLEMENTAR FEDERAL N. 123/2006 (ME EPP) E DEMAIS NORMAS VIGENTES:

Pelo presente CONTRATO, que firmam nesta data no **MUNICÍPIO DE CURRAL DE DENTRO/MG**, com sede na Avenida João Alves Gomes, 44 – Bairro Centro, inscrito sob o **CNPJ** nº: **01.613.076/0001-55**, isento de inscrição estadual e denominado de **CONTRATANTE**, neste ato representada pelo seu Prefeito Municipal, Sr. ADAILDO ROCHA MOREIRA, doravante denominada **CONTRATANTE** e, por outro lado, a empresa _____, Pessoa Jurídica de Direito Privado, estabelecida na _____, inscrita no **CNPJ** sob o nº. _____, representada pelo Sr.(a) _____, brasileiro(a), inscrito(a) sob o CPF: _____, portador da Carteira de Identidade _____, doravante denominada **CONTRATADA**, resolvem celebrar este contrato, em decorrência do PROCESSO LICITATÓRIO Nº 008/2026, CONCORRÊNCIA PÚBLICA ELETRÔNICA Nº 001/2026, homologado em xxxx/xxxx/2026, mediante as cláusulas a seguir:

CLÁUSULA PRIMEIRA – DO OBJETO

1.1 Constitui objeto deste Contrato a **Contratação de empresa especializada em engenharia ou arquitetura para Construção de unidades habitacionais pelo Programa Minha Casa Minha Vida - MCMV FNHIS CURRAL DE DENTRO/MG. Termo de Compromisso nº 987139/2025/MCIDADES/CAIXA - Operação nº 1103654-67 – Programa: Moradia Digna**, de acordo com Anexo I do Edital.

1.2 São partes integrantes e complementares deste contrato, independentemente de transcrição, o **Processo Licitatório nº. 008/2026, Concorrência Pública Presencial nº. 001/2026** e respectivas normas, especificações, despachos, pareceres, planilhas, e demais documentos dele integrantes.

CLÁUSULA SEGUNDA – VINCULAÇÃO AO EDITAL DE LICITAÇÃO E À PROPOSTA DO LICITANTE VENCEDOR

2.1 Este contrato é vinculado ao edital do **Processo Licitatório nº 008/2026, Concorrência Pública Presencial nº 001/2026**, homologado em xxxx/xxxx/2026, e à proposta vencedora da empresa _____, conforme planilha abaixo:

Lote	Descrição	Quant	Unid.	Valor Unit	Preço total
01			Obra		

CLÁUSULA TERCEIRA - LEGISLAÇÃO APLICÁVEL À EXECUÇÃO DO CONTRATO, INCLUSIVE QUANTO AOS CASOS OMISSOS

3.1. Este contrato rege-se pelas disposições expressas na Lei nº 14.133/2021 e pelos preceitos de direito público, sendo aplicados, supletivamente, os princípios da teoria geral dos contratos e as disposições de direito privado.



PREFEITURA MUNICIPAL DE CURRAL DE DENTRO

CNPJ: 01.613.076/0001-55

CEP 39569-000 - Estado de Minas Gerais

3.2. Os casos omissos serão resolvidos à luz da referida lei, recorrendo-se à analogia, aos costumes e aos princípios gerais do direito.

CLÁUSULA QUARTA - REGIME DE EXECUÇÃO

4.1. O objeto do presente contrato será realizado sob a Forma/Regime Execução: Indireta.

CLÁUSULA QUINTA – DO VALOR CONTRATUAL

5.1. A CONTRATANTE pagará a CONTRATADA, pelos serviços, o preço proposto que é R\$ _____ (_____).

5.2. Fica expressamente estabelecido que os preços estipulados neste contrato se constituem na única remuneração devida e já estão incluídas eventuais vantagens e/ou abatimentos, impostos, taxas e encargos sociais, obrigações trabalhistas, previdenciárias, fiscais e comerciais, assim como despesas com transportes e deslocamentos e outras quaisquer que incidam sobre a contratação.

5.3. Em caso de atualização/revisão/reajuste dos preços, será feito com base na média da variação acumulada do IPCA.

CLÁUSULA SEXTA – DAS CONDIÇÕES DE PAGAMENTO

6.1. O pagamento será efetuado através de depósito na conta do fornecedor, **condicionado ao recebimento dos recursos**, sendo que os dados bancários do fornecedor deverão ser indicados no corpo da nota, conforme medição realizada pelo Setor de Engenharia do Município (a solicitação de medição deve ser protocolada na Prefeitura ou via e-mail oficial, tendo a fiscalização prazo máximo de até 30 dias, a partir da solicitação protocolada, para elaborar boletim de medição constatando os serviços realizados), bem como mediante apresentação da nota fiscal, discriminando o valor do material e mão de obra, devidamente recebida e aceita pelo Município de Curral de Dentro/MG.

6.2. A nota fiscal/fatura será emitida pela CONTRATADA constando as seguintes informações:

- Processo Licitatório n. **008/2026** – Concorrência Pública Presencial n. **001/2026**
- Contrato Administrativo: ___/2026
- Dados bancários da CONTRATADA.

6.3. Ficará ainda condicionado ao pagamento:

a) Boletim de medição (a solicitação de medição deve ser protocolada na Prefeitura ou via e-mail oficial, tendo a fiscalização prazo máximo de até 30 dias, a partir da solicitação protocolada, para elaborar boletim de medição constatando os serviços realizados):

- Apresentação de Diário de Obra, devidamente assinado pelo Responsável técnico da obra.
- Matrícula da Obra junto ao INSS
- GFIP/SEFIP
- ART de execução da obra
 - Certidões relativas à regularidade fiscal e trabalhista:
 - o Certificado de Regularidade Fiscal – FGTS
 - o Certidão Negativa da Fazenda Federal
 - o Certidão Negativa da Fazenda Estadual da sede do contratado
 - o Certidão Negativa da Fazenda Municipal da sede do contratado
 - o Certidão Negativa de Débitos Trabalhistas – CNDT.

6.4. Sobre o valor pago ao **CONTRATADO**, a título de Imposto Sobre Serviço de Qualquer Natureza – ISSQN será retido da seguinte forma:

- a)** Para empresas optantes pelo Simples Nacional, conforme Lei Federal n. 123/2006;
- b)** Para empresas não optante pelo Simples Nacional.



PREFEITURA MUNICIPAL DE CURRAL DE DENTRO

CNPJ: 01.613.076/0001-55

CEP 39569-000 - Estado de Minas Gerais

6.5. Sobre o valor pago ao CONTRATADO, a título de Imposto Renda.

CLÁUSULA SÉTIMA – DOS PRAZOS DO CONTRATO E DA EXECUÇÃO DO OBJETO

7.1. A vigência do contrato será de ___/___/2026 a ___/___/2027.

7.1.1. Os prazos do contrato e da execução do objeto deverão obedecer ao cronograma físico-financeiro do projeto anexo, ou seja, **será de até 365 (trezentos e sessenta e cinco) dias**, a contar da expedição da Ordem de Serviço pelo CONTRATANTE.

7.1.2. O CONTRATADO deverá apresentar e entregar ao Setor de Engenharia do Município, quando do recebimento da ordem de serviço, ART/RRT de execução da obra, conforme orientação exposta no orçamento e memorial descritivo.

7.1.3. A empresa vencedora deverá no recebimento da ordem de serviço, requerer junto ao setor competente do Município de Curral de Dentro/MG, o alvará de construção, bem como no final da obra, solicitar o habite-se.

CLÁUSULA OITAVA – DO RECEBIMENTO DO OBJETO

8.1. O objeto será recebido (art. 140, I da Lei nº 14.133/2021):

I Provisoriamente, pelo responsável por seu acompanhamento e fiscalização, mediante termo detalhado, quando verificado o cumprimento das exigências de caráter técnico;

II Definitivamente, por servidor ou comissão designada pela autoridade competente, mediante termo detalhado que comprove o atendimento das exigências contratuais.

8.2. O objeto do contrato poderá ser rejeitado, no todo ou em parte, quando estiver em desacordo com o contrato (art. 140, § 1º da Lei nº 14.133/2021).

8.3. O recebimento provisório ou definitivo não excluirá a responsabilidade civil pela solidez e pela segurança do objeto nem a responsabilidade ético-profissional pela perfeita execução do contrato, nos limites estabelecidos pela lei e neste edital (art. 140, § 2º da Lei nº 14.133/2021).

8.4. Os prazos e os métodos para a realização dos recebimentos provisório e definitivo serão, conforme descritos no Termo de Referência.

CLÁUSULA NONA – DA FONTE DO RECURSO

9.1 As despesas decorrentes do presente contrato correrão por conta do Orçamento Fiscal vigente, cuja(s) fonte(s) de recurso(s) tem a seguinte classificação:

Códigos da despesa/Fonte de Recursos	Especificações de Despesa
02	Poder Executivo
0208	Secretaria Mun. Assistência Social
0208.04	Fundo Municipal de Habitação Popular
01	Fundo Municipal de Habitação Popular
16.482.0024.3036	Constru. e Melhor. Programa Habitacional e Construção de Banheiros
44.90.51.00	Obras e Instalações
260	Ficha Orçamentária
1.50.00	Recursos Não vinculados

CLÁUSULA DÉCIMA – DA GARANTIA

10.1. A proponente, à qual for adjudicado o objeto da presente licitação e efetivada a correspondente contratação, na assinatura do contrato, deverá comprovar, a título de GARANTIA CONTRATUAL, a importância de 5% (cinco por cento) do valor total da proposta vencedora (arts. 98, 99 e 101 da Lei nº 14.133/2021).

10.1.2. Caberá ao contratado optar por uma das seguintes modalidades de garantia:

Av. João Alves Gomes, Nº 44 – Centro – CEP 39.569-000 – Curral de Dentro/MG
Telefone: (38) 3845.9419 - Email: pmcddlicita@gmail.com



PREFEITURA MUNICIPAL DE CURRAL DE DENTRO

CNPJ: 01.613.076/0001-55

CEP 39569-000 - Estado de Minas Gerais

I - Caução em dinheiro ou em títulos da dívida pública emitidos sob a forma escritural, mediante registro em sistema centralizado de liquidação e de custódia autorizado pelo Banco Central do Brasil, e avaliados por seus valores econômicos, conforme definido pelo Ministério da Economia;

II - Seguro-garantia;

III - Fiança bancária emitida por banco ou instituição financeira devidamente autorizada a operar no País pelo Banco Central do Brasil.

IV - Título de capitalização custeado por pagamento único, com resgate pelo valor total.

10.1.3 Quando o contratado optar pela caução em dinheiro, essa deverá ser realizada junto ao Banco do Brasil na Agência 0976-8 / Conta corrente 46.222-5, em favor desta Prefeitura Municipal de Curral de Dentro/MG.

10.2. A garantia prestada pelo CONTRATADO será liberada ou restituída após a fiel execução do contrato ou após a sua extinção por culpa exclusiva da Administração e, quando em dinheiro, atualizada monetariamente (art. 100 da Lei nº 14.133/2021).

10.2.1. O CONTRATADO deve protocolar pedido de liberação/restituição da garantia na Prefeitura Municipal de Curral de Dentro/MG.

10.3. A garantia contratual será gerida/executada nos termos delineados na Lei Federal n. 14.133/21.

10.3.1. A garantia poderá ser apropriada pelo CONTRATANTE, quando por culpa do CONTRATADO e ocorrendo prejuízo à Administração Pública, não forem cumpridas todas as obrigações previstas no edital e no contrato, inclusive os prazos, sem justificativa aceita pela CONTRATANTE, bem como poderá ser apropriada nos demais casos previstos em lei.

CLÁUSULA DÉCIMA PRIMEIRA – OBRIGAÇÃO DO CONTRATADO

11.1 São obrigações da CONTRATADA:

a) Assumir toda a responsabilidade pela boa execução e eficiência dos serviços que efetuar, responsabilizando-se, ainda, por qualquer dano ocorrido em decorrência da má realização destes serviços, causados tanto ao CONTRATANTE como a terceiros, desde que a responsabilidade lhe seja imputável;

b) Prestar as informações e os esclarecimentos que venham a ser solicitados pelo CONTRATANTE;

c) Manter sigilo, sob pena de responsabilidade civil, penal e administrativa, sobre todo e qualquer assunto de interesse do CONTRATANTE ou de terceiros de tomar conhecimento em razão da execução do objeto deste contrato;

d) Manter quadro de pessoal suficiente para atendimento dos serviços, sem interrupção, seja por motivo de férias, descanso semanal, licenças, greves, faltas ao serviço e demissões, sob pena de aplicação das sanções cabíveis;

Substituir o seu preposto que estiver trabalhando em desacordo com o interesse dos serviços e, por este motivo, for rejeitado pela fiscalização do CONTRATANTE;

e) Executar os serviços de acordo com o estabelecido no contrato e seus anexos;

f) Respeitar os prazos previstos neste projeto básico;

g) Manter atualizado o endereço do correio eletrônico;

h) Disponibilizar as ferramentas e os materiais necessários à realização dos serviços;

i) Manter projetos, cadernos de encargos, memoriais descritivos, ART's, alvarás e qualquer licença e/ou autorização, presente no canteiro de obras e que seja de fácil acesso para a fiscalização de obras e contratos;

j) Responsabilizar-se por todo o custo despendido do fornecimento de material, mão de obra, equipamentos, bem como as obrigações fiscais, sociais e trabalhistas, até o recebimento definitivo do objeto;



PREFEITURA MUNICIPAL DE CURRAL DE DENTRO

CNPJ: 01.613.076/0001-55

CEP 39569-000 - Estado de Minas Gerais

- k)** Responder pelo custo dos serviços, ora contratados, contemplando salários de pessoal, encargos trabalhistas, previdenciários, fiscais e comerciais;
- l)** Arcar com toda e qualquer responsabilidade civil, trabalhista e previdenciária decorrente de acidente de trabalho, eximindo a CONTRATANTE de qualquer ônus;
- m)** Adotar critérios de sustentabilidade (ambiental, econômica e social) durante todo o período de execução do objeto;
- n)** Providenciar, junto ao CAU/CREA, todas as Anotações ou Registros de Responsabilidade Técnica (ART's/ RRT's) referentes ao objeto do contrato e especialidades pertinentes, sob pena de retenção de medição; bem como a respectiva CNO;
- o)** Cumprir o previsto nos Códigos, Leis, Decretos, Portarias e Normas Federais, Estaduais e Municipais, inclusive Normas de Concessionárias de Serviços Públicos;
- p)** Executar, de maneira precípua, os serviços apresentados no Projeto e Memorial Descritivo, de forma que a obra seja concluída de acordo com as especificações;
- q)** Manter profissional técnico devidamente habilitado no CREA/CAU, aceito pela CONTRATANTE, para responder sobre os aspectos inerentes ao objeto e assinar, em nome da empresa CONTRATADA, instruções técnicas e planilhas de medição;
- r)** Manter as áreas circundantes à obra totalmente limpas e seguras e observar todas as condições de segurança, higiene, medicina e meio ambiente do trabalho, de acordo com as Normas Regulamentadoras (NR's) do Ministério do Trabalho e Emprego (MTE), incluindo o uso de uniforme;
- s)** Retificar todo e qualquer trabalho que não obedeça aos elementos especificados no projeto e demais disposições contratuais, bem como reparos e correções, com desembolso pela CONTRATADA;
- t)** Manter técnico devidamente habilitado e capacitado, exclusivamente no local, horário e nos dias de prestação dos serviços, o qual será responsável pela supervisão e acompanhamento, bem como sanar dúvidas e tratar de quaisquer assuntos relacionados à execução do objeto;
- u)** Fornecer projeto "As Built", com todas as modificações executadas relativas ao projeto executivo aprovado, para concretizar o Termo de Recebimento Definitivo da Obra; Respeitar e cumprir todas as recomendações estabelecidas nas Licenças Ambientais emitidas pelos órgãos competentes;
- v)** Dada a ordem de serviço pela contratante, é obrigatório, por parte da CONTRATADA, a abertura do "Diário de obras", no modelo fornecido pela CONTRATANTE, mantendo-o devidamente atualizado durante a execução da obra e presente no canteiro de obras que seja de fácil acesso para a fiscalização;
- w)** As Normas Regulamentadoras – NRs, relativas à segurança e medicina do trabalho, são de observância obrigatória por parte da empresa vencedora, bem como as demais leis e normas vigentes, em especial a NR 18 – Condições e meio ambiente de trabalho na indústria da construção e seus desdobramentos;
- x)** A Prefeitura Municipal de Curral de Dentro/MG poderá a critério de seu corpo técnico, determinar a paralisação da obra e/ou serviço, suspender pagamentos quando julgar que as condições mínimas de segurança, saúde e higiene do trabalho não estejam sendo observadas pela empresa vencedora, sem prejuízo de outras sanções cabíveis. A empresa vencedora se responsabilizará, ainda, por atrasos ou prejuízos decorrentes da suspensão dos trabalhos quando não acatar a legislação básica vigente na época, no que se referir à Engenharia de Segurança e Medicina do Trabalho;
- y)** Visando o início dos trabalhos deverão ser tomadas as seguintes providências:
- z)** A CONTRATADA deverá apresentar, em até 10 (dez) dias úteis, após a contratação, o Plano de Trabalho, contendo: relatório analítico do projeto executivo completo; planejamento geral das atividades envolvidas no desenvolvimento dos serviços; a relação, as precedências e a duração das atividades; a metodologia construtiva e índice de documentos, então apenas após a apresentação será assinada a Ordem de Serviço autorizando o início das obras;



PREFEITURA MUNICIPAL DE CURRAL DE DENTRO

CNPJ: 01.613.076/0001-55

CEP 39569-000 - Estado de Minas Gerais

aa) deverá conter o cronograma físico financeiro detalhado dos serviços com extensão em mpp. (Microsoft Office Project, ou similar);

bb) A Contratada deverá fornecer mensalmente os atestados de qualidade dos materiais e serviços aplicados na execução das obras em questão, atendendo ao recomendado nas Normas Brasileiras, além das normas ambientais vigentes e as exigências de contrato, inclusive executando ensaios referentes às obras e serviços, a fim de comprovar ou confirmar tal qualidade, a critério da Fiscalização;

cc) A Contratada deverá efetuar permanentemente as obras e serviços de controle tecnológico dos materiais, componentes, processos e equipamentos, bem como da qualidade das obras e serviços executados, através de empresa especializada, a ser aprovada pela Fiscalização;

dd) As obras ou serviços executados com vícios ou defeitos, em virtude de ação ou omissão involuntária, negligência, imperícia, imprudência ou emprego de material inadequado ou de qualidade inferior, serão refeitos sob exclusiva e integral responsabilidade da Contratada, sem ônus para a Prefeitura Municipal de Curral de Dentro/MG, sem implicar alterações do prazo contratual;

ee) Os relatórios de controle tecnológico deverão ser apresentados até a entrega da medição seguinte, sob a pena sofrer as sanções previstas no contrato;

ff) Caberá à Contratada integral responsabilidade por quaisquer danos causados à Contratante e a terceiros, durante a execução das obras e serviços, sempre que forem decorrentes de negligência, imperícia ou omissão de sua parte;

gg) Os ensaios e testes, previstos pelas Normas Brasileiras e/ou pelas especificações técnicas/memorial descritivo, deverão ser realizados por empresas especializadas e credenciadas/autorizadas pelo INMETRO, as quais deverão, previamente, ser aprovadas pela Fiscalização da Prefeitura Municipal de Curral de Dentro/MG. Os ensaios e testes e/ou sua repetição ficarão a cargo exclusivo da Contratada, estando os custos incluídos nos preços propostos para as respectivas obras e serviços, sendo que a não realização dos mesmos, quando necessários ou solicitados pela Fiscalização, propiciará, além da aplicação das multas, a suspensão da medição das obras e serviços correspondentes até a sua regularização.

hh) Para a apreciação e aprovação da empresa indicada para a realização dos ensaios e testes, a Contratada deverá apresentar, no mínimo, os seguintes documentos: Credenciamento/autorização do INMETRO, em vigor; Comprovação, por meio de Atestados Técnicos, da realização dos ensaios e testes compatíveis com todos as obras e serviços objeto do contrato.

11.2. Obrigações da CONTRATANTE:

a) Promover condições para a execução contratual objeto deste contrato;

b) Assegurar livre acesso das pessoas credenciadas pela CONTRATADA para execução dos serviços;

c) Publicar o extrato do contrato e de seus aditivos, se ocorrerem, no Diário da Justiça Eletrônico, órgão oficial de divulgação dos atos processuais e administrativos do Município de Curral de Dentro/MG, veiculado no site oficial;

d) Controlar e acompanhar toda a execução deste contrato;

e) Designar gestor operacional para acompanhamento do contrato;

f) Disponibilizar à CONTRATADA todos os dados, projetos, especificações técnicas, licenças e instruções complementares, indispensáveis para a execução do objeto;

g) Fiscalizar a execução dos serviços, por representante habilitado da CONTRATANTE, a fim de determinar a regularização de serviços previamente executados em desacordo com o Projeto e Memorial Descritivo aprovado, bem como submeter a autoridade competente, ações que ultrapassem a sua competência;

h) Emitir Ordens de Serviço com antecedência mínima de 5 (cinco) dias consecutivos a data de início;



PREFEITURA MUNICIPAL DE CURRAL DE DENTRO

CNPJ: 01.613.076/0001-55

CEP 39569-000 - Estado de Minas Gerais

- i) Analisar, através da Equipe de Fiscalização designada, os Boletins de Medição Mensais emitidos pela CONTRATADA, baseados nas avaliações dos serviços executados, demonstrando quantidades de serviços executados no período, para posterior desembolso por parte da CONTRATANTE, contendo assinatura do responsável técnico da CONTRATADA e fiscal da obra designado pela CONTRATANTE;
- j) Fiscalizar o andamento da obra enfatizando os prazos de execução e marcos contratuais definidos no Cronograma Físico-Financeiro, podendo ser readequado, conforme a necessidade do Município, no decorrer do contrato.

CLÁUSULA DÉCIMA SEGUNDA – GESTÃO E FISCALIZAÇÃO DO CONTRATO

12.1. A responsabilidade pela a execução da obra é da CONTRATADA, entretanto deverá o setor de engenharia da Administração Pública fiscalizar o serviço.

12.2. A fiscalização do serviço estará vinculada ao setor de Engenharia e Arquitetura do Município, partindo da proposta de que as medições e a entrega final da obra, assim como o pagamento das parcelas devidas em virtude da execução dos serviços, estarão condicionadas a apresentação do documento “DIÁRIO DE OBRA”.

12.3. Fica designado o Engenheiro Civil: MATEUS DA ROCHA NASCIMENTO, como fiscal desta contratação.

12.4. Como gestor do contrato será a Secretário Solicitante o Sr. VILSON DA ROCHA MOREIRA, Sec. Mun. de Obras Transportes Limpeza e Mobilidade Urbana e Rural.

CLÁUSULA DÉCIMA TERCEIRA - OS CASOS DE EXTINÇÃO

13.1. Constituirão motivos para extinção do contrato, devendo ser formalmente motivada nos autos do processo, assegurados o contraditório e a ampla defesa, as seguintes situações (art. 136, *caput* da Lei nº 14.133/2021):

a) Não cumprimento ou cumprimento irregular de normas editalícias ou de cláusulas contratuais, de especificações, de projetos ou de prazos;

b) Desatendimento das determinações regulares emitidas pela autoridade designada para acompanhar e fiscalizar sua execução ou por autoridade superior;

c) Alteração social ou modificação da finalidade ou da estrutura da empresa que restrinja sua capacidade de concluir o contrato;

d) Decretação de falência ou de insolvência civil, dissolução da sociedade ou falecimento do **CONTRATADO**;

e) Caso fortuito ou força maior, regularmente comprovados, impeditivos da execução do contrato;

f) Atraso na obtenção da licença ambiental, ou impossibilidade de obtê-la, ou alteração substancial do anteprojeto que dela resultar, ainda que obtida no prazo previsto;

g) Atraso na liberação das áreas sujeitas a desapropriação, a desocupação ou a servidão administrativa, ou impossibilidade de liberação dessas áreas;

h) Razões de interesse público, justificadas pela autoridade máxima do órgão;

i) Não cumprimento das obrigações relativas à reserva de cargos prevista em lei, bem como em outras normas específicas, para pessoa com deficiência, para reabilitado da Previdência Social ou para aprendiz.

13.2. As hipóteses de extinção a que se referem as letras “b”, “c” e “d” do item anterior observarão as seguintes disposições (art. 136, § 3º da Lei nº 14.133/2021):

a) Não serão admitidas em caso de calamidade pública, de grave perturbação da ordem interna ou de guerra, bem como quando decorrerem de ato ou fato que o **CONTRATADO** tenha praticado, do qual tenha participado ou para o qual tenha contribuído;



PREFEITURA MUNICIPAL DE CURRAL DE DENTRO

CNPJ: 01.613.076/0001-55

CEP 39569-000 - Estado de Minas Gerais

b) Assegurarão ao **CONTRATADO** o direito de optar pela suspensão do cumprimento das obrigações assumidas até a normalização da situação, admitido o restabelecimento do equilíbrio econômico-financeiro do contrato, na forma da alínea “d” do inciso II do caput do art. 124 da Lei nº 14.133/2021.

13.3. O **CONTRATADO** terá direito à extinção do contrato nas seguintes hipóteses (art. 136, § 2º da Lei nº 14.133/2021):

a) Supressão, por parte da Administração, de obras, serviços ou compras que acarrete modificação do valor inicial do contrato além do limite permitido no art. 125 da Lei nº 14.133/2021;

b) Suspensão de execução do contrato, por ordem escrita da Administração, por prazo superior a 3 (três) meses;

c) Repetidas suspensões que totalizem 90 (noventa) dias úteis, independentemente do pagamento obrigatório de indenização pelas sucessivas e contratualmente imprevistas desmobilizações e mobilizações e outras previstas;

d) Atraso superior a 2 (dois) meses, contado da emissão da nota fiscal, dos pagamentos ou de parcelas de pagamentos devidos pela Administração por despesas de obras, serviços ou fornecimentos;

e) Não liberação pela Administração, nos prazos contratuais, de área, local ou objeto, para execução de obra, serviço ou fornecimento, e de fontes de materiais naturais especificadas no projeto, inclusive devido a atraso ou descumprimento das obrigações atribuídas pelo contrato à Administração relacionadas a desapropriação, a desocupação de áreas públicas ou a licenciamento ambiental.

13.4. A extinção do contrato poderá ser (art. 138 da Lei nº 14.133/2021):

a) Determinada por ato unilateral e escrito da Administração, exceto no caso de descumprimento decorrente de sua própria conduta;

b) Consensual, por acordo entre as partes, por conciliação, por mediação ou por comitê de resolução de disputas, desde que haja interesse da Administração;

c) Determinada por decisão arbitral, em decorrência de cláusula compromissória ou compromisso arbitral, ou por decisão judicial.

13.5. A extinção determinada por ato unilateral da Administração e a extinção consensual serão precedidas de autorização escrita e fundamentada da autoridade competente e reduzidas a termo no respectivo processo.

13.6. Quando a extinção decorrer de culpa exclusiva da Administração, o **CONTRATADO** será ressarcido pelos prejuízos regularmente comprovados que houver sofrido e terá direito a:

a) Devolução da garantia;

b) Pagamentos devidos pela execução do contrato até a data de extinção;

c) Pagamento do custo da desmobilização.

13.7. A extinção determinada por ato unilateral da Administração poderá acarretar, sem prejuízo das sanções previstas na Lei nº 14.133/2021, as seguintes consequências (art. 139 da Lei nº 14.133/2021):

a) Assunção imediata do objeto do contrato, no estado e local em que se encontrar, por ato próprio da Administração;

b) Ocupação e utilização do local, das instalações, dos equipamentos, do material e do pessoal empregados na execução do contrato e necessários à sua continuidade;

c) Execução da garantia contratual para:

i) Ressarcimento da Administração Pública por prejuízos decorrentes da não execução;

ii) Pagamento de verbas trabalhistas, fundiárias e previdenciárias, quando cabível;

iii) Pagamento das multas devidas à Administração Pública;

iv) Exigência da assunção da execução e da conclusão do objeto do contrato pela seguradora, quando cabível;

d) Retenção dos créditos decorrentes do contrato até o limite dos prejuízos causados à Administração Pública e das multas aplicadas.



PREFEITURA MUNICIPAL DE CURRAL DE DENTRO

CNPJ: 01.613.076/0001-55

CEP 39569-000 - Estado de Minas Gerais

13.8. A aplicação das medidas previstas nas letras “a” e “b” do item anterior ficará a critério da Administração, que poderá dar continuidade à obra ou ao serviço por execução direta ou indireta.

13.9. Na hipótese da letra “b”, o ato deverá ser precedido de autorização expressa do secretário municipal competente.

13.10. Os emitentes das garantias previstas no art. 96 da Lei nº 14.133/2021 serão notificados pelo **CONTRATANTE** quanto ao início de processo administrativo para apuração de descumprimento de cláusulas contratuais (art. 136, § 4º da Lei nº 14.133/2021).

CLÁUSULA DÉCIMA QUARTA – DO FORO

14.1 Fica eleito o Foro da Comarca de Taiobeiras/MG, para dirimir questões oriundas deste Contrato.

E por estarem de acordo, lavrou-se o presente termo, em 02 (duas) vias de igual teor e forma, as quais foram lidas e assinadas pelas partes contratantes, na presença de duas testemunhas.

Curral de Dentro/MG, de de 2026.

Para contratante:

PREFEITURA MUNICIPAL DE CURRAL DE DENTRO/MG
ADAILDO ROCHA MOREIRA
Prefeito Municipal

Para contratada:

Empresa

Testemunhas:

1. _____

2. _____

CPF: _____

CPF: _____