

**AVISO DE DISPENSA ELETRÔNICA
PROCESSO ADMINISTRATIVO Nº 040/2024
DISPENSA ELETRÔNICA Nº 022/2024**

LEGISLAÇÃO: Lei nº 14.133 de 1º de abril de 2021, Art. 75, inciso I, Decreto Municipal nº 013/2024.

OBJETO: Contratação de empresa especializada para execução de obras e serviços de engenharia relativo a implantação da adutora e rede de distribuição de água bruta dos Sítios São João e Pé de Serra, localizados no Distrito do Campo Santo, zona Rural do Município de Santa Filomena/PE.

INÍCIO DO RECEBIMENTO DAS PROPOSTAS: 09/08/2024 09:00 horas

INICIO DA DISPUTA: 16/08/2024 ÀS 9:00 horas (horário de Brasília)

LINK PARA CADASTRAMENTO DA PROPOSTA: BNC – Bolsa Nacional de Compras – www.bnc.org.br.

HORÁRIO DA FASE DE LANCES: De 09:00 às 15:00 horas (horário de Brasília)

TELEFONE: (87) 3874-7156

E-MAIL: licitacaosantafilomena@gmail.com

Torna-se público que a Prefeitura Municipal de Santa Filomena/PE, através da Secretaria Municipal de Administração e Finanças, por intermédio do Agente de Contratação **Paulo Afonso de Lima Gomes**, designado mediante **PORTARIA GAB N º 003/2024**, realizará Dispensa Eletrônica, com critério de julgamento MENOR VALOR GLOBAL, através de execução indireta, em regime de empreitada por preço unitário, na hipótese do **art. 75, inciso I, da Lei Federal nº 14.133/21**, Lei Complementar nº 123/2006 e demais legislações aplicáveis, de acordo com as condições estabelecidas neste Edital.

1 – DO CREDENCIAMENTO NO SISTEMA E EFETIVA PARTICIPAÇÃO

1.1 - Para acesso ao sistema eletrônico, os interessados na participação da dispensa eletrônica deverão dispor de chave de identificação e senha pessoal (intransferíveis), obtidas através do sítio da Plataforma de Licitações BNC – Bolsa Nacional de Compras www.bnc.org.br.

1.1.1 – A participação na presente dispensa eletrônica ocorrerá por meio do Sistema de Dispensa Eletrônica, no endereço eletrônico www.bnc.org.br.

1.1.2 – O procedimento será divulgado no BNC – Bolsa Nacional de Compras e no Portal Nacional de Contratações Públicas – PNCP.

1.2 - É de exclusiva responsabilidade do usuário o sigilo da senha, bem como, seu uso em qualquer transação efetuada diretamente ou por seu representante, não cabendo ao Município de Santa Filomena,

ao provedor do sistema ou ao órgão promotor da licitação, a responsabilidade por eventuais danos decorrentes do uso indevido do acesso.

1.3 - O credenciamento do licitante e de seu representante legal junto ao sistema eletrônico implica a responsabilidade legal pelos atos praticados e a presunção de capacidade técnica para a realização das transações inerentes à dispensa eletrônica.

1.4 - A participação na dispensa eletrônica se dará por meio da digitação da senha pessoal do credenciado e subsequente encaminhamento da proposta de preços e documentos de habilitação, exclusivamente por meio do sistema eletrônico, observando data e horário limite estabelecido.

1.5 - O encaminhamento de proposta pressupõe o pleno conhecimento e atendimento às exigências de habilitação previstas neste Edital.

1.6 - Não poderão participar desta dispensa de licitação os prestadores:

1.6.1 - Que não atendam às condições deste Aviso de Contratação Direta e seu (s) anexo (s);

1.6.2 - Estrangeiros que não tenham representação legal no Brasil com poderes expressos para receber citação e responder administrativa ou judicialmente;

a) autor do anteprojeto, do projeto básico ou do projeto executivo, pessoa física ou jurídica, quando a contratação versar sobre obra, serviços ou fornecimento de bens a ele relacionados;

b) empresa, isoladamente ou em consórcio, responsável pela elaboração do projeto básico ou do projeto executivo, ou empresa da qual o autor do projeto seja dirigente, gerente, controlador, acionista ou detentor de mais de 5% (cinco por cento) do capital com direito a voto, responsável técnico ou subcontratado, quando a contratação versar sobre obra, serviços ou fornecimento de bens a ela necessários;

c) pessoa física ou jurídica que se encontre, ao tempo da contratação, impossibilitada de contratar em decorrência de sanção que lhe foi imposta;

d) aquele que mantenha vínculo de natureza técnica, comercial, econômica, financeira, trabalhista ou civil com dirigente do órgão ou



entidade contratante ou com agente público que desempenhe função na licitação ou atue na fiscalização ou na gestão do contrato, ou que deles seja cônjuge, companheiro ou parente em linha reta, colateral ou por afinidade, até o terceiro grau;

e) empresas controladoras, controladas ou coligadas, nos termos da Lei nº 6.404, de 15 de dezembro de 1976, concorrendo entre si;

f) pessoa física ou jurídica que, nos 5 (cinco) anos anteriores à divulgação do aviso, tenha sido condenada judicialmente, com trânsito em julgado, por exploração de trabalho infantil, por submissão de trabalhadores a condições análogas às de escravo ou por contratação de adolescentes nos casos vedados pela legislação trabalhista

1.6.3.1 - Equiparam-se aos autores do projeto as empresas integrantes do mesmo grupo econômico;

1.6.3.2 – O disposto na alínea “c” aplica-se também ao prestador que atue em substituição a outra pessoa, física ou jurídica, com o intuito de burlar a efetividade da sanção a ela aplicada, inclusive a sua controladora, controlada ou coligada, desde que devidamente comprovado o ilícito ou a utilização fraudulenta da personalidade jurídica do prestador;

1.6.4 – Organizações da Sociedade Civil de Interesse Público - OSCIP, atuando nessa condição (Acórdão nº 746/2014-TCU-Plenário); e

1.7 – Será permitida a participação de cooperativas, desde que apresentem demonstrativo de atuação em regime cooperado, com repartição de receitas e despesas entre os cooperados e atendam ao art. 16 da Lei nº 14.133, de 2021.

1.7.1 – Em sendo permitida a participação de cooperativas, serão estendidas a elas os benefícios previstos para as microempresas e empresas de pequeno porte quando elas atenderem ao disposto no art. 34 da Lei nº 11.488, de 15 de junho de 2007.

1.8 – Não poderá participar, direta ou indiretamente, da dispensa eletrônica ou da execução do contrato agente público do órgão ou entidade contratante, devendo ser observadas as situações que possam configurar conflito de interesses no exercício ou após o exercício do cargo ou emprego, nos termos da legislação que disciplina a matéria, conforme § 1º do art. 9º da Lei nº 14.133, de 2021.

2 - OBJETO

2.1 – O objeto da presente dispensa de licitação consiste na Contratação de empresa especializada para execução de obras e serviços de engenharia relativo a implantação da adutora e rede de distribuição de água bruta dos Sítios São João e Pé de Serra, localizados no Distrito do Campo Santo, zona Rural do Município de Santa Filomena/PE.

ITEM	CÓDIGO	ESPECIFICAÇÕES/DISCRIMINAÇÃO	UNID.	QUANT.	PREÇO (R\$)				INCID. (%)
					UNITÁRIO	UNITÁRIO C/ BDI	TOTAL	TOTAL C/ BDI	
1		SISTEMA SIMPLIFICADO DE ABASTECIMENTO D'ÁGUA DISTRITO CAMPO SANTO					97.035,97	118.422,70	100,00
1.1		Serviços preliminares					17.053,85	20.812,52	0,26
1.1.1	COMP	PLACA DE OBRA PADRÃO	M²	6,00	298,49	364,27	1.790,91	2.185,63	0,26
1.1.2	99063	LOCAÇÃO DE REDE DE ÁGUA OU ESGOTO. AF_10/2018	M	2.275,77	5,15	6,28	11.714,41	14.296,27	0,26
1.1.3	90099	ESCAVAÇÃO MECANIZADA DE VALA COM PROF. ATÉ 1,5 M (MÉDIA MONTANTE E JUSANTE/UMA COMPOSIÇÃO POR TRECHO), RETROESCAV. (0,26 M³), LARG. MENOR QUE 0,8 M, EM SOLO DE 1ª CATEGORIA, EM LOCAIS COM ALTO NÍVEL DE INTERFERÊNCIA. AF_02/2021 (EXECUTADO PELO MUNICÍPIO)	M³		16,74	20,43	-	-	-
1.1.4	93358	ESCAVAÇÃO MANUAL DE VALA COM PROFUNDIDADE MENOR OU IGUAL A 1,30 M. AF_02/2021	M³	34,13	80,39	98,11	2.743,78	3.348,50	0,16
1.1.5	93367	REATERRO MECANIZADO DE VALA COM RETROESCAVADEIRA (CAPACIDADE DA CAÇAMBA DA RETRO: 0,26 M³/POTÊNCIA: 88 HP), LARGURA ATÉ 0,8 M, PROFUNDIDADE ATÉ 1,5 M, COM SOLO (SEM SUBSTITUIÇÃO) DE 1ª CATEGORIA, COM COMPACTADOR DE SOLOS DE PERCUSSÃO. AF_08/2023	M³	34,13	23,58	28,78	804,75	982,12	0,29
1.2		IMPLANTAÇÃO DE ADUTORA E RAMIFICAÇÕES					79.982,12	91.402,74	82,43
1.2.1	36375	TUBO PVC PBA JEI, CLASSE 15, DN 50 MM, PARA REDE DE ÁGUA (NBR 5647)	M	2.275,77	16,07	19,62	36.577,65	44.639,37	37,69
1.2.2	97124	ASSENTAMENTO DE TUBO DE PVC PBA PARA REDE DE ÁGUA, DN 50 MM, JUNTA ELÁSTICA INTEGRADA, INSTALADO EM LOCAL COM NÍVEL BAIXO DE INTERFERÊNCIAS (NÃO INCLUI FORNECIMENTO). AF_11/2017	m	2.275,77	0,95	1,15	2.151,63	2.625,85	2,22
1.2.3	89356	TUBO, PVC, SOLDÁVEL, DN 25MM, INSTALADO EM RAMAL OU SUB-RAMAL DE ÁGUA- FORNECIMENTO E INSTALAÇÃO. AF_06/2022	M	426,68	21,62	26,39	9.225,33	11.258,60	9,51
1.2.4	104004	TE, PVC, SOLDÁVEL, DN 50MM, INSTALADO EM RAMAL DE DISTRIBUIÇÃO DE ÁGUA - FORNECIMENTO E INSTALAÇÃO. AF_06/2022	UND	9,00	27,28	33,30	245,56	299,68	0,25
1.2.5	95253	VALVULA DE ESFERA BRUTA, BRONZE, ROSCÁVEL, 2" - FORNECIMENTO E INSTAL UN CR 231,99 AÇÃO. AF_08/2021	UND	1,00	221,55	270,38	221,55	270,38	0,23
1.2.6	99623	VALVULA DE RETENÇÃO HORIZONTAL, DE BRONZE, ROSCÁVEL, 2" - FORNECIMENTO E INSTALAÇÃO. AF_08/2021	UND	1,00	384,64	469,41	384,64	469,41	0,40
1.2.7	COTAÇÃO	VALVULA VENTOSA	UND	1,00	114,60	139,86	114,60	139,86	0,12
1.2.8	99270	POÇO DE INSPEÇÃO CIRCULAR PARA DRENAGEM, EM CONCRETO PRÉ-MOLDADO, DIÂMETRO INTERNO = 0,60 M, PROFUNDIDADE = 1,40 M, EXCLUINDO TAMPÃO. AF_12/2020_PA	UND	3,00	531,31	648,42	1.593,94	1.945,25	1,64

1.2.9	94800	TORNEIRA DE BOIA PARA CAIXA D'ÁGUA, ROSCÁVEL, 2" - FORNECIMENTO E INSTALAÇÃO. AF_08/2021	UND	8,00	162,85	198,74	1.302,80	1.589,94	1,34
1.2.10	102487	CONCRETO CICLÓPICO FCK = 15MPA, 30% PEDRA DE MÃO EM VOLUME REAL, INCLUSIVE LANÇAMENTO. AF_05/2021 (EXECUTADO PELO MUNICÍPIO)	UND		559,05	682,26	-	-	-
1.2.11	PLANILHA ANEXA	CONSTRUÇÃO DE ESTRUTURA DE CONCRETO ARMADO PARA RESERVATÓRIO ELEVADO COM DUAS CAIXAS D'ÁGUA DE 5.000L CADA COM TAMPA	UND	1,00		28.164,42	28.164,42	28.164,42	29,02
		VALOR TOTAL					R\$ 97.035,97	R\$ 118.422,68	100,00

2.2 – O objeto desta contratação não se enquadra como sendo bem de luxo.

2.3 - O prazo de vigência da contratação é de 03 (três) meses contados a partir do (a) data de assinatura do instrumento contratual, na forma do artigo 105 da Lei nº 14.133/2021.

2.4 - O custo estimado total da contratação é de R\$ 118.422,68 (cento e dezoito mil, quatrocentos e vinte e dois reais e sessenta e oito centavos) conforme custos unitários apostos na tabela acima.

3 – JUSTIFICATIVA DA NECESSIDADE E DA CONTRATAÇÃO

3.1 – A execução das obras e serviços proporcionará ampliação do sistema de abastecimento de água no Sítio São João e Pé de Serra, distrito do Campo Santo, zona rural do município de Santa Filomena, e, conseqüentemente proporcionará melhoria da distribuição de água.

3.2 – Considerando a publicação da Nova Lei de Licitações, a Lei Federal nº 14.133 em 01 de abril de 2021, que estabelece a necessidade de regulamentação de diversos institutos e procedimentos.

4 – DO NÃO FRACIONAMENTO DE DESPESAS

4.1 – Declarara-se que a presente contratação direta não ocasiona fracionamento de despesas e nem compromete o orçamento financeiro pela respectiva unidade gestora com objetos da mesma natureza/ramo de atividade nos termos do artigo 75, da Lei 14.133/2021.

5 – INGRESSO NA DISPENSA ELETRÔNICA E CADASTRAMENTO DA PROPOSTA

5.1 - O ingresso do prestador na disputa da dispensa eletrônica ocorrerá com o cadastramento de sua proposta inicial, na forma deste item.

5.2 – O prestador interessado, após a divulgação do Aviso de Contratação Direta, encaminhará, exclusivamente por meio do Sistema de Dispensa Eletrônica, a proposta com a descrição do objeto ofertado, a marca do produto, *quando for o caso*, e o preço, até a data e o horário estabelecidos para abertura do procedimento.

5.3 – Todas as especificações do objeto contidas na proposta, em especial o preço ou o desconto ofertado, vinculam a Contratada.

5.4 – Nos valores propostos estarão inclusos todos os custos operacionais, encargos previdenciários, trabalhistas, tributários, comerciais e quaisquer outros que incidam direta ou indiretamente na execução do objeto;

5.4.1 – A proposta deverá conter declaração de que compreende a integralidade dos custos para atendimento dos direitos trabalhistas assegurados na Constituição Federal, nas leis trabalhistas, nas normas infralegais, nas convenções coletivas de trabalho e nos termos de ajustamento de conduta vigentes na data de entrega das propostas.

5.4.2 – Os preços ofertados, tanto na proposta inicial, quanto na etapa de lances, serão de exclusiva responsabilidade do prestador, não lhe assistindo o direito de pleitear qualquer alteração, sob alegação de erro, omissão ou qualquer outro pretexto.

5.5 – Se o regime tributário da empresa implicar o recolhimento de tributos em percentuais variáveis, a cotação adequada será aquela correspondente à média dos efetivos recolhimentos da empresa nos últimos doze meses.

5.6 – Independentemente do percentual do tributo que constar da planilha, no pagamento serão retidos na fonte os percentuais estabelecidos pela legislação vigente.

5.7 – A apresentação das propostas implica obrigatoriedade do cumprimento das disposições nelas contidas, em conformidade com o que dispõe o Termo de Referência, assumindo o proponente o compromisso de executar os serviços nos seus termos, bem como de fornecer os materiais, equipamentos, ferramentas e utensílios necessários, em quantidades e qualidades adequadas à perfeita



execução contratual, promovendo, quando requerido, sua substituição.

5.8 – O licitante participante da Dispensa de licitação deverá declarar sob as penalidades da lei que:

a) para fins do disposto no inciso VI do art. 68 da Lei nº. 14.133/2021, que não emprega menor de 18 (dezoito) anos, salvo menor, a partir de 14 (quatorze) anos, na condição de aprendiz, nos termos do inciso XXXIII, do art. 7º. Da Constituição Federal/88;

b) que todas as documentações anexadas ao sistema são autênticas;

c) que se compromete a fornecer informações adicionais, solicitadas pelo o Pregoeiro como: laudos técnicos de análises do produto, catálogos, e outros, a qualquer tempo e/ou fase do processo licitatório, com finalidade de dirimir dúvida e instruir as decisões relativas ao julgamento;

d) que atende aos critérios de qualidade ambiental e sustentabilidade socioambiental, respeitando as normas de proteção do meio ambiente, tais como:

d.1) que os bens devam ser, preferencialmente, acondicionados em embalagem individual adequada, com o menor volume possível, que utilize materiais recicláveis, de forma a garantir a máxima proteção durante o transporte e o armazenamento. A empresa reconhece seu compromisso socioambiental, mantendo-se disponível à fiscalização pelos órgãos responsáveis;

e) que não incorre nas condições do art. 14 da Lei Federal nº. 14.133/2021;

f) que atende aos requisitos de habilitação, conforme disposto no art. 63, inciso I, da Lei Federal nº. 14.133/2021;

g) cumpre as exigências de reserva de cargos para pessoa com deficiência e para reabilitado da Previdência Social, previstas em lei e em outras normas específicas, conforme art. 63, inciso IV, da Lei Federal nº. 14.133/2021;

h) que a proposta apresentada para a licitação está em conformidade com as exigências do instrumento convocatório e que se responsabiliza pela veracidade e autenticidade dos documentos apresentados;

i) que a proposta econômica compreendem a integralidade dos custos para atendimento dos direitos e nos termos de ajustamento de conduta vigentes na data de entrega da proposta, conforme art. 63, §1º, da Lei Federal nº.14.133/2021;

j) que está ciente do edital e concorda com as condições locais para o cumprimento das obrigações objeto da dispensa de licitação, conforme o art. 67, inciso VI, da Lei Federal nº. 14.133/2021;

k) que não possui, na sua cadeia produtiva, empregados executando trabalho degradante ou forçado, observando o disposto nos incisos III e IV do art. 11º e no inciso III do art. 5º da Constituição Federal/88;

l) que não possui em seu quadro societário Servidor Público municipal da ativa;

m) que está enquadrada como empresa de pequeno porte e cumpre os requisitos legais para a qualificação como microempresa ou empresa de pequeno porte, vez que sua receita bruta anual não excedeu no exercício anterior, o limite fixado no art. 3º da Lei 123/06, estando apta a usufruir do tratamento favorecido estabelecido nos artigos 42 a 49 da Lei Complementar, não se enquadrando em qualquer das hipóteses de exclusão relacionadas na legislação citada.

5.8.1 – A declaração falsa relativa ao cumprimento de qualquer condição sujeitará o licitante às sanções previstas em lei e neste Edital.

5.9 – O licitante organizado em cooperativa deverá declarar, ainda, em campo próprio do sistema eletrônico, que cumpre os requisitos estabelecidos no artigo 16 da Lei nº 14.133, de 2021.

5.10 – O prestador enquadrado como microempresa, empresa de pequeno porte ou sociedade cooperativa deverá declarar, ainda, em campo próprio do sistema eletrônico, que cumpre os requisitos estabelecidos no artigo 3º da Lei Complementar nº 123, de 2006, estando apto a usufruir do tratamento favorecido estabelecido em seus arts. 42 a 49, observado o disposto nos §§ 1º ao 3º do art. 4º, da Lei nº 14.133, de 2021.

5.11 – Os preços ofertados estão inclusos de todas as despesas diretas e indiretas que incidirão sobre o objeto.

5.11.1 - Todos os preços foram apresentados em moeda corrente do país, inclusos todos os custos diretos e indiretos, julgados



necessários pela proponente e todas as incidências que sobre eles possam recair, tais como encargos fiscais, tributos, taxas, impostos e outros.

6 – FASE DE LANCES

6.1 – A partir da data e horário estabelecidos neste Aviso de Contratação Direta, a sessão pública será automaticamente aberta pelo sistema para o envio de lances públicos e sucessivos, exclusivamente por meio do sistema eletrônico, sendo encerrado no horário de finalização de lances também já previsto neste aviso.

6.2 – Iniciada a etapa competitiva, os prestadores deverão encaminhar lances exclusivamente por meio de sistema eletrônico, sendo imediatamente informados do seu recebimento e do valor consignado no registro.

6.2.1 – O lance deverá ser ofertado pelo MENOR VALOR GLOBAL.

6.3 – O prestador somente poderá oferecer valor inferior em relação ao último lance por ele ofertado e registrado pelo sistema.

6.3.1 – O prestador poderá oferecer lances sucessivos iguais ou superiores ao lance que esteja vencendo o certame, desde que inferiores ao menor por ele ofertado e registrado Pelo sistema, sendo tais lances definidos como “lances intermediários” para os fins deste Aviso de Contratação Direta.

6.3.2 – O intervalo mínimo de diferença de valores ou percentuais entre os lances, que incidirá tanto em relação aos lances intermediários quanto em relação ao que cobrir a melhor oferta será de 0,01 (um centavo).

6.4 – Havendo lances iguais ao menor já ofertado, prevalecerá aquele que for recebido e registrado primeiro no sistema.

6.5 – Caso o prestador não apresente lances, concorrerá com o valor de sua proposta.

6.6 – Durante o procedimento, os prestadores serão informados, em tempo real, do valor do menor lance registrado, vedada a identificação do prestador.

6.7 – Imediatamente após o término do prazo estabelecido para a fase de lances, haverá o seu encerramento, com o ordenamento e



divulgação dos lances, pelo sistema, em ordem crescente de classificação.

6.7.1 – O encerramento da fase de lances ocorrerá de forma automática pontualmente no horário indicado, sem qualquer possibilidade de prorrogação e não havendo tempo aleatório ou mecanismo similar.

7 – JULGAMENTO DAS PROPOSTAS DE PREÇO

7.1 – Encerrada a fase de lances, será verificada a conformidade da proposta classificada em primeiro lugar quanto à adequação do objeto e à compatibilidade do preço em relação ao estipulado para a contratação.

7.1.1 – Deverá ser encaminhado via sistema, as planilhas orçamentárias e demais planilhas necessárias para avaliação do preço final.

7.2 – No caso de o preço da proposta do primeiro colocado estar acima do preço máximo definido para a contratação, poderá haver a negociação de condições mais vantajosas.

7.2.1 – Neste caso, será encaminhada contraproposta ao prestador que tenha apresentado o melhor preço, para que seja obtida a melhor proposta com preço compatível ao estipulado pela Administração.

7.2.2 – A negociação poderá ser feita com os demais prestadores classificados, exclusivamente por meio do sistema, respeitada a ordem de classificação, quando o primeiro colocado, mesmo após a negociação, for desclassificado em razão de sua proposta permanecer acima do preço máximo definido para a contratação.

7.3 – Em qualquer caso, concluída a negociação, se houver, o resultado será registrado na ata do procedimento da dispensa eletrônica, devendo esta ser anexada aos autos do processo de contratação.

7.4 – Constatada a compatibilidade entre o valor da proposta e o estipulado para a contratação, será solicitada ao prestador a adequação da proposta ao valor negociado, acompanhada de documentos complementares, se necessários.

7.5 – O prazo de validade da proposta não será inferior a 60 (sessenta) dias, a contar da data de sua apresentação.



7.6 – Será desclassificada a proposta vencedora que:

7.6.1 – Contiver vícios insanáveis;

7.6.2 – Não obedecer às especificações técnicas pormenorizadas neste aviso ou em seus anexos;

7.6.3 – Apresentar preços inexequíveis ou permanecerem acima do preço máximo definido para a contratação;

7.6.4 – Não tiver sua exequibilidade demonstrada, quando exigido pela Administração;

7.6.5 – Apresentar desconformidade com quaisquer outras exigências deste aviso ou seus anexos, desde que insanável.

7.7 – Quando o prestador não conseguir comprovar que possui ou possuirá recursos suficientes para executar a contento o objeto, será considerada inexequível a proposta de preços ou menor lance que:

7.7.1 – For insuficiente para a cobertura dos custos da contratação, apresente preços global ou unitários simbólicos, irrisórios ou de valor zero, incompatíveis com os preços dos insumos e salários de mercado, acrescidos dos respectivos encargos, ainda que o ato convocatório da dispensa não tenha estabelecido limites mínimos, exceto quando se referirem a materiais e instalações de propriedade do próprio prestador, para os quais ele renuncie a parcela ou à totalidade da remuneração.

7.7.2 – Apresentar um ou mais valores da planilha de custo que sejam inferiores àqueles fixados em instrumentos de caráter normativo obrigatório, tais como leis, medidas provisórias e convenções coletivas de trabalho vigentes.

7.8 – Se houver indícios de inexequibilidade da proposta de preço, ou em caso da necessidade de esclarecimentos complementares, poderão ser efetuadas diligências, para que o prestador comprove a exequibilidade da proposta.

7.9 – Erros no preenchimento da planilha não constituem motivo para a desclassificação da proposta. A planilha poderá ser ajustada pelo prestador, no prazo indicado pelo sistema, desde que não haja majoração do preço.

7.9.1 – O ajuste de que trata este dispositivo se limita a sanar erros ou falhas que não alterem a substância das propostas.

7.9.2 – Considera-se erro no preenchimento da planilha passível de correção a indicação de recolhimento de impostos e contribuições na forma do Simples Nacional, quando não cabível esse regime.

7.10 – Para fins de análise da proposta quanto ao cumprimento das especificações do objeto, poderá ser colhida a manifestação escrita do setor requisitante do serviço ou da área especializada no objeto.

7.11 – Se a proposta ou lance vencedor for desclassificado, será examinada a proposta ou lance subsequente, e, assim sucessivamente, na ordem de classificação.

7.12 – **Havendo necessidade, a sessão será suspensa, informando-se no “chat” a nova data e horário para a sua continuidade.**

7.13 – Encerrada a análise quanto à aceitação da proposta, será iniciada a fase de habilitação, observado o disposto neste Aviso de Contratação Direta.

8 – PRAZO DE EXECUÇÃO DA OBRA

8.1 – O prazo de entrega da obra é de 03 (três) meses, a contar a partir da data de assinatura do contrato.

8.2 – Caso não seja possível o serviço na data assinalada, a empresa deverá comunicar as razões respectivas com pelo menos 02 (dois) dias de antecedência para que qualquer pleito de prorrogação de prazo seja analisado.

9 – EXECUÇÃO DOS SERVIÇOS

9.1 – O serviço será executado no Sítio São João e Pé de Serra, no Distrito do Campo Santo, zona rural do município de Santa Filomena/PE.

9.1.1 - **Início da execução do objeto: 03 dias uteis após assinatura da Ordem de Serviço.**

9.1.2 - Horário da prestação de serviço: 7h às 17h.

9.1.3 - Cronograma de realização dos serviços conforme anexo do cronograma físico-financeiro.

9.2 – Deverá ser observado o quantitativo e exigências estabelecidas no Termo de Referência.

9.3 – DO RECEBIMENTO

9.3.1 – Ao final de cada etapa da execução contratual, conforme previsto no Cronograma Físico-Financeiro, o Contratado apresentará a medição prévia dos serviços executados no período, por meio de planilha e memória de cálculo detalhada.

9.3.2 – Uma etapa será considerada efetivamente concluída quando os serviços previstos para aquela etapa, no Cronograma Físico-Financeiro, estiverem executados em sua totalidade.

9.3.3 – O contratado também apresentará, a cada medição, os documentos comprobatórios da procedência legal dos produtos e subprodutos florestais utilizados naquela etapa da execução contratual, quando for o caso.

9.3.4 – Os serviços serão recebidos provisoriamente, no prazo de quinze (15) dias, pelos fiscais técnico e administrativo, mediante termos detalhados, quando verificado o cumprimento das exigências de caráter técnico e administrativo. (Art. 140, I, a, da Lei nº 14.133.

9.3.5 - O prazo da disposição acima será contado do recebimento de comunicação de cobrança oriunda do contratado com a comprovação da prestação dos serviços a que se referem a parcela a ser paga.

9.3.6 – O fiscal técnico do contrato realizará o recebimento provisório do objeto do contrato mediante termo detalhado que comprove o cumprimento das exigências de caráter técnico.

9.3.7 - O fiscal administrativo do contrato realizará o recebimento provisório do objeto do contrato mediante termo detalhado que comprove o cumprimento das exigências de caráter administrativo.

9.3.8 – O fiscal setorial do contrato, quando houver, realizará o recebimento provisório sob o ponto de vista técnico e administrativo;

9.3.9 – Para efeito de recebimento provisório, ao final de cada período de faturamento, o fiscal técnico do contrato irá apurar o resultado das avaliações da execução do objeto e, se for o caso, a análise do desempenho e qualidade da prestação dos serviços realizados em consonância com os indicadores previstos, que poderá resultar no redimensionamento de valores a serem pagos à



contratada, registrando em relatório a ser encaminhado ao gestor do contrato.

9.3.10 – O Contratado fica obrigado a reparar, corrigir, remover, reconstruir ou substituir, às suas expensas, no todo ou em parte, o objeto em que se verificarem vícios, defeitos ou incorreções resultantes da execução ou materiais empregados, cabendo à fiscalização não atestar a última e/ou única medição de serviços até que sejam sanadas todas as eventuais pendências que possam vir a ser apontadas no Recebimento Provisório.

9.3.11 – A fiscalização não efetuará o ateste da última e/ou única medição de serviços até que sejam sanadas todas as eventuais pendências que possam vir a ser apontadas no Recebimento Provisório. (Art. 119 c/c art. 140 da Lei nº 14133, de 2021)

9.3.12 – O recebimento provisório também ficará sujeito, quando cabível, à conclusão de todos os testes de campo e à entrega dos Manuais e Instruções exigíveis.

9.3.13 – Os serviços poderão ser rejeitados, no todo ou em parte, quando em desacordo com as especificações constantes neste Termo de Referência e na proposta, sem prejuízo da aplicação das penalidades.

9.3.14 – Quando a fiscalização for exercida por um único servidor, o Termo Detalhado deverá conter o registro, a análise e a conclusão acerca das ocorrências na execução do contrato, em relação à fiscalização técnica e administrativa e demais documentos que julgar necessários, devendo encaminhá-los ao gestor do contrato para recebimento definitivo.

9.3.15 – Os serviços serão recebidos definitivamente no prazo de quinze (15) dias, contados do recebimento provisório, por servidor ou comissão designada pela autoridade competente, após a verificação da qualidade e quantidade do serviço e consequente aceitação mediante termo detalhado, obedecendo os seguintes procedimentos:

9.3.16 – Emitir documento comprobatório da avaliação realizada pelos fiscais técnico, administrativo e setorial, quando houver, no cumprimento de obrigações assumidas pelo contratado, com menção ao seu desempenho na execução contratual, baseado em indicadores objetivamente definidos e aferidos, e a eventuais penalidades aplicadas, devendo constar do cadastro de atesto de cumprimento de obrigações, conforme regulamento.



9.3.17 – Realizar a análise dos relatórios e de toda a documentação apresentada pela fiscalização e, caso haja irregularidades que impeçam a liquidação e o pagamento da despesa, indicar as cláusulas contratuais pertinentes, solicitando à CONTRATADA, por escrito, as respectivas correções;

9.3.18 – Emitir Termo Detalhado para efeito de recebimento definitivo dos serviços prestados, com base nos relatórios e documentações apresentadas;

9.3.19 – Comunicar a empresa para que emita a Nota Fiscal ou Fatura, com o valor exato dimensionado pela fiscalização;

9.3.20 – Enviar a documentação pertinente ao setor de contratos para a formalização dos procedimentos de liquidação e pagamento, no valor dimensionado pela fiscalização e gestão;

9.3.21 – No caso de controvérsia sobre a execução do objeto, quanto à dimensão, qualidade e quantidade, deverá ser observado o teor do art. 143 da Lei nº 14.133, de 2021, comunicando-se à empresa para emissão de Nota Fiscal no que pertence à parcela incontroversa da execução do objeto, para efeito de liquidação e pagamento;

9.3.22 – Nenhum prazo de recebimento ocorrerá enquanto pendente a solução, pelo contratado, de inconsistências verificadas na execução do objeto ou no instrumento de cobrança;

9.3.23 – O recebimento provisório ou definitivo não excluirá a responsabilidade civil pela solidez e pela segurança do serviço nem a responsabilidade ético-profissional pela perfeita execução do contrato;

9.4 – GARANTIA

9.4.1 - Especificação da garantia do serviço (art. 40, §1º, inciso III, da Lei nº 14.133, de 2021).

9.4.2 - O prazo de garantia contratual dos serviços é aquele estabelecido no Art. 618 do Código Civil.

9.4.3 - O prazo de garantia contratual dos serviços, complementar à garantia legal, será de, no mínimo seis (6) meses, contado a partir do primeiro dia útil subsequente à data do recebimento definitivo do objeto.

9.5 – Materiais a serem disponibilizados

9.5.1 - Para a perfeita execução dos serviços, a Contratada deverá disponibilizar os materiais, equipamentos, ferramentas e utensílios necessários, como também todo equipamento de segurança, promovendo sua substituição quando necessário.

10 – CONDIÇÕES DOS SERVIÇOS

10.1 – Conforme as especificações contidas no objeto deste Aviso de Dispensa Eletrônica.

10.2 – Em caso dos serviços, objeto desse aviso, estarem em desacordo com as especificações exigidas, todas as despesas serão atribuídas ao prestador.

11 – LIQUIDAÇÃO E PAGAMENTO

11.1 - Liquidação

11.1.1 - Recebida a Nota Fiscal ou documento de cobrança equivalente, correrá o prazo de 05 (cinco) dias para fins de liquidação.

11.1.2 - O prazo de que trata o item anterior será reduzido à metade, mantendo-se a possibilidade de prorrogação, no caso de contratações decorrentes de despesas cujos valores não ultrapassem o limite de que trata o inciso II do art. 75 da Lei nº 14.133, de 2021;

11.1.3 - Para fins de liquidação, o setor competente deverá verificar se a nota fiscal ou instrumento de cobrança equivalente apresentado expressa os elementos necessários e essenciais do documento, tais como:

- a) o prazo de validade;
- b) a data da emissão;
- c) os dados do contrato e do órgão contratante;
- d) o período respectivo de execução do contrato;
- e) o valor a pagar; e
- f) eventual destaque do valor de retenções tributárias cabíveis.

11.1.4 - Havendo erro na apresentação da nota fiscal ou instrumento de cobrança equivalente, ou circunstância que impeça a liquidação da despesa, esta ficará sobrestada até que o contratado providencie as medidas saneadoras, reiniciando-se o prazo após a comprovação da regularização da situação, sem ônus ao contratante;

11.1.5 - A CONTRATADA deverá apresentar ao setor Financeiro da Secretaria Municipal de Fazenda e Planejamento, para fins de recebimento da nota fiscal/boleto, a comprovação da regularidade fiscal, mediante a documentação mencionada no art. 68 da Lei nº 14.133, de 2021, através dos seguintes documentos atualizados:

- a) PROVA DE REGULARIDADE com a FAZENDA FEDERAL através de CERTIDÃO DE DÉBITOS RELATIVOS AOS TRIBUTOS FEDERAIS E À DÍVIDA ATIVA DA UNIÃO (NEGATIVA OU POSITIVA COM EFEITO NEGATIVA) expedida pela Secretaria da Receita Federal, abrangendo inclusive as contribuições sociais previstas nas alíneas "a" a "d" do parágrafo único do artigo 11 da Lei Federal no. 8.212/1991;
- b) PROVA DE REGULARIDADE para com a FAZENDA ESTADUAL do domicílio ou sede da empresa licitante, através da CERTIDÃO DE REGULARIDADE FISCAL (NEGATIVA OU POSITIVA COM EFEITO NEGATIVA) expedido pela Secretaria da Fazenda Estadual;
- c) PROVA DE REGULARIDADE para com a FAZENDA MUNICIPAL do domicílio ou sede da empresa licitante, através de CERTIDÃO DE DÉBITOS FISCAIS (NEGATIVA OU POSITIVA COM EFEITO NEGATIVA) expedida pela Secretaria da Fazenda Municipal sede da empresa licitante;
- d) CERTIFICADO DE REGULARIDADE DE SITUAÇÃO (CRS) OU EQUIVALENTE, perante o Gestor do Fundo de Garantia por Tempo de Serviço (FGTS), da jurisdição da sede ou filial da empresa licitante, devendo o mesmo ter igualdade de C.N.P.J. com os demais documentos apresentados na comprovação da regularidade fiscal;
- e) PROVA DE INEXISTÊNCIA DE DÉBITOS inadimplidos perante a Justiça do Trabalho, mediante a apresentação da CNDT - Certidão Negativa de Débitos Trabalhistas, fornecida pelo TST - Tribunal Superior do Trabalho, com prazo de validade em vigor, nos termos do art. 642-A da CLT c/c o §1º do art. 63 da Lei nº 14.133/21 (Certidão Negativa e/ou positiva com efeito de negativa);

11.1.6 - A Administração deverá:

- a) verificar a manutenção das condições de habilitação exigidas no edital;
- b) identificar possível razão que impeça a participação em licitação, no âmbito do órgão ou entidade, que implique proibição de contratar com o Poder Público, bem como ocorrências impeditivas indiretas.



11.1.7 - Constatando-se, a situação de irregularidade do contratado, será providenciada sua notificação, por escrito, para que, no prazo de 5 (cinco) dias, regularize sua situação ou, no mesmo prazo, apresente sua defesa. O prazo poderá ser prorrogado uma vez, por igual período, a critério do contratante.

11.1.8 - Não havendo regularização ou sendo a defesa considerada improcedente, o contratante deverá comunicar aos órgãos responsáveis pela fiscalização da regularidade fiscal quanto à inadimplência do contratado, bem como quanto à existência de pagamento a ser efetuado, para que sejam acionados os meios pertinentes e necessários para garantir o recebimento de seus créditos.

11.1.9 - Persistindo a irregularidade, o contratante deverá adotar as medidas necessárias à rescisão contratual nos autos do processo administrativo correspondente, assegurada ao contratado a ampla defesa.

11.1.10 - Havendo a efetiva execução do objeto, os pagamentos serão realizados normalmente, até que se decida pela rescisão do contrato, caso o contratado não regularize sua situação junto à Administração.

11.2 – PRAZO E FORMA DE PAGAMENTO

11.2.1 - O pagamento será efetuado no prazo de até 25 (vinte e cinco) dias úteis, contados da finalização da liquidação da despesa, conforme seção anterior;

11.2.2 - No caso de atraso pelo Contratante, os valores devidos ao contratado serão atualizados monetariamente entre o termo final do prazo de pagamento até a data de sua efetiva realização, mediante aplicação do Índice Nacional de Preços ao Consumidor Amplo - IPCA/IBGE de correção monetária.

11.2.3 - O pagamento será realizado por meio de ordem bancária, para crédito em banco, agência e conta corrente indicados pelo contratado;

11.2.4 - Será considerada data do pagamento o dia em que constar como emitida a ordem bancária para pagamento;

11.2.5 - Quando do pagamento, será efetuada a retenção tributária prevista na legislação aplicável;

11.2.6 - Independentemente do percentual de tributo inserido na planilha, quando houver, serão retidos na fonte, quando da realização do pagamento, os percentuais estabelecidos na legislação vigente;

11.2.7 - O contratado regularmente optante pelo Simples Nacional, nos termos da Lei Complementar nº 123, de 2006, não sofrerá a retenção tributária quanto aos impostos e contribuições abrangidos por aquele regime. No entanto, o pagamento ficará condicionado à apresentação de comprovação, por meio de documento oficial, de que faz jus ao tratamento tributário favorecido previsto na referida Lei Complementar;

12 – DO REAJUSTE E REEQUILÍBRIO ECONÔMICO

12.1 - Os preços contratados são fixos e irrealizáveis no prazo de um ano, contado da data base do orçamento de referência da Administração, conforme MEMÓRIA DE CÁLCULO e PLANILHA ORÇAMENTÁRIA anexas a este aviso de dispensa de licitação.

12.2 - O preço do CONTRATO será reajustado em periodicidade anual contada a partir da data base do orçamento de referência, utilizando-se, para tanto, a variação do Índice Nacional de Custo da Construção - INCC, fornecido pela Fundação Getúlio Vargas - FGV, e/ou de índices setoriais da construção civil, que incidirão exclusivamente em relação às obrigações iniciadas e concluídas após a ocorrência da anualidade, em conformidade com o que estabelecem as Leis n.º 10.192/2001 e n.º 14.133/2021.

12.3 - Nos reajustes subsequentes ao primeiro, o interregno mínimo de um ano será contado a partir dos efeitos financeiros do último reajuste.

12.4 - No caso de atraso ou não divulgação do(s) índice (s) de reajustamento, o contratante pagará ao contratado a importância calculada pela última variação conhecida, liquidando a diferença correspondente tão logo seja(m) divulgado(s) o(s) índice(s) definitivo(s).

12.5 - Caso o(s) índice(s) estabelecido(s) para reajustamento venha(m) a ser extinto(s) ou de qualquer forma não possa(m) mais ser utilizado(s), será(ão) adotado(s), em substituição, o(s) que vier(em) a ser determinado(s) pela legislação então em vigor.

12.6 - Na ausência de previsão legal quanto ao índice substituto, as partes elegerão novo índice oficial, para reajustamento do preço do valor remanescente, por meio de termo aditivo.



12.7 - Na hipótese de eventuais atrasos imputados à CONTRATADA, não incidirá reajuste sobre o saldo de serviços previstos no cronograma físico-financeiro e não executados por culpa exclusiva dela.

12.8 - A CONTRATADA deverá pleitear o reajuste de preços mediante requerimento formal durante a vigência do CONTRATO e, nos contratos de vigência plurianual, no prazo de até 12 (doze) meses após completado o período aquisitivo da anualidade, sob pena de, não o fazendo tempestivamente, ocorrer a preclusão do seu direito ao reajustamento.

12.9 - O reajustamento será formalizado mediante apostilamento.

12.10 - O direito ao reajustamento poderá ser objeto de renúncia expressa, parcial ou integral, bem como de negociação entre as partes.

12.11 - Não se admitirá como encargo financeiro juros, despesas bancárias e ônus semelhantes.

12.12 - Os reajustes dos preços unitários contratuais devem ser calculados a partir da fórmula apresentada abaixo:

$$R = \left(\frac{I_i - I_0}{I_0} \right) \times V$$

Onde: R = Valor da parcela de reajustamento a ser calculada;
I₀ = Índice de preço verificado na data da proposta da licitante;
I_i = Índice de preço referente ao mês de reajustamento;
V = Valor, a preços iniciais, da parcela do contrato ou serviço a ser reajustado.

Obs.: Os índices setoriais adotados como índices de reajuste das obras devem ser escolhidos levando em consideração as especificidades dos serviços que compõem a Planilha Orçamentária referencial. Como sugestão de documento referencial de consulta, orientamos a INSTRUÇÃO NORMATIVA Nº 1/DNIT SEDE, DE 24 DE JANEIRO DE 2023, disponível em: <https://www.gov.br/dnit/pt-br/central-de-conteudos/atos-normativos/tipo/instrucaonormativa/2023/instrucao-normativa-no-1-2023>.

12.13 - O reequilíbrio econômico-financeiro tem como objetivo restabelecer a relação que as partes pactuaram inicialmente entre os encargos do contrato e a retribuição da administração para a justa remuneração da obra, serviço ou fornecimento, na hipótese de sobrevirem fatos imprevisíveis, ou previsíveis porém de consequências incalculáveis, retardadores ou impeditivos da execução do ajustado, ou, ainda, em caso de força maior, caso

fortuito ou fato do príncipe, configurando álea econômica extraordinária e extracontratual.

12.14 - Considerando a flutuação dos preços do mercado, fica estabelecido que as variações para mais ou para menos dos preços de até 1,5% (um vírgula cinco por cento) do valor atual do contrato, não será configurado álea extraordinária e extracontratual, devendo as partes absorver tais variações pelo preço ofertado. Percentuais superiores ao estabelecido serão avaliados pela Administração para fins de concessão do reequilíbrio contratual ou não.

12.15 - Será levado em consideração na análise do pedido de reequilíbrio econômico-financeiro, eventual desconto ofertado pela CONTRATADA sobre o valor estimado do processo na fase de lances.

12.16 - O pedido de restabelecimento do equilíbrio econômico-financeiro deverá ser formulado durante a vigência do CONTRATO, sob pena de preclusão.

12.17 - Os pedidos de restabelecimento do equilíbrio econômico-financeiro do CONTRATO deverão ser analisados e respondidos pela Administração no prazo máximo de até 90 (noventa) dias, contados a partir da instrução completa do requerimento pela CONTRATADA.

12.18 - A extinção do CONTRATO não configura óbice para o reconhecimento do direito ao reajuste ou ao restabelecimento do equilíbrio econômico-financeiro CONTRATO, desde que requerido tempestivamente, hipóteses em que serão concedidos a título de indenização por meio de Termo de Quitação.

13 – RECURSOS ORÇAMENTÁRIOS

13.1 - Os recursos financeiros para pagamentos das despesas decorrentes do presente certame serão provenientes de recursos do próprio Município nas seguintes dotações orçamentárias:

UNIDADE ORÇAMENTÁRIA: 02.01.05

PROJETO ATIVIDADE: 20.544.0013.1120

ELEMENTO DE DESPESA: 4.4.90.51

FICHA: 925

13.2 - A dotação relativa aos exercícios financeiros subsequentes será indicada após aprovação da Lei Orçamentária respectiva e liberação dos créditos correspondentes, mediante apostilamento.

14 – OBRIGAÇÕES DA CONTRATANTE E DA CONTRATADA

14.1 - As obrigações da CONTRATANTE e da CONTRATADA são estabelecidas no Termo de Referência e na Minuta do contrato, anexos deste edital.

15 - HABILITAÇÃO

15.1 - Os documentos previstos no Termo de Referência, necessários e suficientes para demonstrar a capacidade do licitante de realizar o objeto da dispensa de licitação, serão exigidos para fins de habilitação, nos termos dos arts. 62 a 70 da Lei nº 14.133, de 2021.

15.1.1 - A documentação exigida para fins de habilitação jurídica, fiscal, social e trabalhista e econômico-financeira, poderá ser substituída pelo registro cadastral no Sicaf.

15.2 – Habilitação Jurídica:

15.2.1 - Empresário individual: inscrição no Registro Público de Empresas Mercantis, a cargo da Junta Comercial da respectiva sede;

15.2.2 - Sociedade empresária, sociedade limitada unipessoal – SLU ou sociedade identificada como empresa individual de responsabilidade limitada - EIRELI: inscrição do ato constitutivo, estatuto ou contrato social no Registro Público de Empresas Mercantis, a cargo da Junta Comercial da respectiva sede, acompanhada de documento comprobatório de seus administradores;

15.2.3 - Sociedade empresária estrangeira: portaria de autorização de funcionamento no Brasil, publicada no Diário Oficial da União e arquivada na Junta Comercial da unidade federativa onde se localizar a filial, agência, sucursal ou estabelecimento, a qual será considerada como sua sede, conforme Instrução Normativa DREI/ME nº 77, de 18 de março de 2020.

15.2.4 - Sociedade simples: inscrição do ato constitutivo no Registro Civil de Pessoas Jurídicas do local de sua sede, acompanhada de documento comprobatório de seus administradores;

15.2.5 - Filial, sucursal ou agência de sociedade simples ou empresária: inscrição do ato constitutivo da filial, sucursal ou agência da sociedade simples ou empresária, respectivamente, no Registro Civil das Pessoas Jurídicas ou no Registro Público de



Empresas Mercantis onde opera, com averbação no Registro onde tem sede a matriz;

15.2.6 - Sociedade cooperativa: ata de fundação e estatuto social, com a ata da assembleia que o aprovou, devidamente arquivado na Junta Comercial ou inscrito no Registro Civil das Pessoas Jurídicas da respectiva sede, além do registro de que trata o art. 107 da Lei nº 5.764, de 16 de dezembro 1971.

15.2.7 - Os documentos apresentados deverão estar acompanhados de todas as alterações ou da consolidação respectiva.

15.3 – Habilitação fiscal, social e trabalhista:

15.3.1 – Prova de inscrição no Cadastro Nacional de Pessoas Jurídicas ou no Cadastro de Pessoas Físicas, conforme o caso;

15.3.2 – Prova de regularidade fiscal perante a Fazenda Nacional, mediante apresentação de certidão expedida conjuntamente pela Secretaria da Receita Federal do Brasil (RFB) e pela Procuradoria-Geral da Fazenda Nacional (PGFN), referente a todos os créditos tributários federais e à Dívida Ativa da União (DAU) por elas administrados, inclusive aqueles relativos à Seguridade Social, nos termos da Portaria Conjunta nº 1.751, de 02 de outubro de 2014, do Secretário da Receita Federal do Brasil e da Procuradora-Geral da Fazenda Nacional.

15.3.3 – Prova de regularidade com o Fundo de Garantia do Tempo de Serviço (FGTS);

15.3.4 – Prova de inexistência de débitos inadimplidos perante a Justiça do Trabalho, mediante a apresentação de certidão negativa ou positiva com efeito de negativa, nos termos do Título VII-A da Consolidação das Leis do Trabalho, aprovada pelo Decreto-Lei nº 5.452, de 1º de maio de 1943;

15.3.5 – Prova de inscrição no cadastro de contribuintes Estadual e/ou Municipal relativo ao domicílio ou sede do prestador, pertinente ao seu ramo de atividade e compatível com o objeto contratual.

15.3.6 – Prova de regularidade com a Fazenda Estadual do domicílio ou sede do prestador, relativa à atividade em cujo exercício contrata ou concorre.

15.3.7 – Prova de regularidade para com a Fazenda Municipal, comprovada através de Certidão de Regularidade Fiscal Municipal emitida pela Prefeitura Municipal do domicílio ou sede da licitante;

15.3.8 – Caso o prestador do serviço seja considerado isento dos tributos Estadual ou Municipal relacionados ao objeto contratual, deverá comprovar tal condição mediante a apresentação de declaração da Fazenda respectiva do seu domicílio ou sede, ou outra equivalente, na forma da lei.

15.4 – QUALIFICAÇÃO ECONÔMICA.

15.4.1 – Comprovação de Patrimônio Líquido Mínimo (através de balanço patrimonial) – devidamente registrado na Junta Comercial – igual ou superior a 5% (cinco por cento), do valor estimado da contratação;

15.4.2 – Apresentar balanço patrimonial, com demonstração de resultado de exercício e demais demonstrações contábeis dos 2 (dois) últimos exercícios sociais, na forma da lei, devidamente registrado no órgão competente (Junta Comercial ou Cartório de Registro Civil de Títulos e Documentos), que comprove a boa situação financeira da empresa, vedada a sua substituição por balancetes ou balanços provisórios, podendo ser atualizados por índices oficiais quando encerrados há mais de 3 (três) meses da data de apresentação da proposta;

15.4.3 – Serão considerados aceitos como na forma da lei o balanço patrimonial e demonstrações contábeis assim apresentados:

SOCIEDADE ANÔNIMA (S/A):

- Publicados em Diário Oficial; ou
- Publicados em jornal de grande circulação; ou
- Por fotocópia registrada ou autenticada na Junta Comercial da sede ou domicílio da licitante;

Obs. As Demonstrações Contábeis compreendem: DMPL (Demonstração das Mutações do Patrimônio Líquido) ou DFC (Demonstração dos Fluxos de Caixa)

SOCIEDADES DE RESPONSABILIDADE LIMITADA (LTDA):

- Por fotocópia do livro Diário, inclusive com os Termos de Abertura e de Encerramento, devidamente autenticado na Junta Comercial da sede ou domicílio da licitante ou em outro órgão equivalente, ou
- Por fotocópia do Balanço e da Demonstração Contábil devidamente registrado ou autenticado na Junta Comercial da sede ou domicílio da licitante.



Obs. A Demonstração Contábil compreende: DRE (Demonstração do Resultado do Exercício).

MICROEMPRESAS E DAS EMPRESAS DE PEQUENO PORTE 'SIMPLES':

- Por fotocópia do Balanço Patrimonial e da Demonstração Contábil devidamente registrado ou autenticado na Junta Comercial da sede ou domicílio da licitante;

Obs. A Demonstração Contábil compreende: DRE (Demonstração do Resultado do Exercício)

SOCIEDADE CRIADA NO EXERCÍCIO EM CURSO:

- Fotocópia do Balanço de Abertura, devidamente registrado ou autenticado na Junta Comercial da sede ou domicílio da licitante;

15.4.4 - No caso de empresa constituída no exercício social vigente, com menos de um exercício financeiro, admite-se a apresentação de Balanço de Abertura ou do último balanço patrimonial levantado, conforme o caso.

15.4.5 - É admissível o balanço intermediário, se decorrer de lei ou contrato/estatuto social.

15.4.6 - A licitante deverá apresentar memorial de cálculo, com base no Balanço do último exercício social, comprovando a boa situação financeira da empresa, de acordo com os seguintes índices:

a) Liquidez Corrente	LC =	$\frac{AC}{PC}$
b) Liquidez Geral	LG =	$\frac{AC + RLP}{PC + ELP}$
c) Solvência Geral	SG =	$\frac{AT}{PC + ELP}$

AC - Ativo Circulante

RLP - Realizável a Longo Prazo

PL - Patrimônio Líquido

ET - Exigível Total

PC - Passivo Circulante

ELP-Exigível Longo Prazo

AT - Ativo Total

15.4.7 - A empresa licitante deverá apresentar resultado IGUAL OU MAIOR A 1,00 (UM), nos índices acima referidos. A empresa licitante que não apresentar o memorial de cálculo dos índices, a pregoeira se reserva o direito de calcular.

15.4.8 - O balanço patrimonial e as demonstrações contábeis deverão estar assinados por Contador ou por outro profissional

equivalente, devidamente registrado no Conselho Regional de Contabilidade e pelo proprietário da empresa licitante.

15.4.9 - O balanço emitido via Sistema Público de Escrituração Fiscal Digital - Sped Fiscal, será aceito devidamente autenticado, mediante recibo de entrega emitido pelo Sped, conforme autoriza o art. 78-A, §1.º e § 2.º do Decreto n.º 1.800/1996, alterado pelo Decreto n.º 8.683/2016.

15.4.10 - Certidão negativa de falência ou recuperação judicial e/ou concordata expedida dentro de um prazo máximo de 90 (noventa) dias anteriores à sessão de entrega e abertura dos envelopes de habilitação, pelo distribuidor da sede da pessoa jurídica, ou dentro do prazo de validade constante no documento.

15.4.11 - Só será permitida a participação de empresas em recuperação judicial e extrajudicial se comprovada, respectivamente, a aprovação ou a homologação do plano de recuperação pelo juízo competente e apresentada certidão emitida pelo juízo da recuperação, que ateste a aptidão econômica e financeira para o certame.

15.4.12 - Nos casos em que a Certidão de Falência apresentada no certame não abranger os processos distribuídos de forma eletrônica, a exemplo do Estado de Pernambuco, a empresa deverá apresentar, na forma do art. 69 da Lei Federal nº 14.133/2021, a Certidão Negativa também referente aos Processos Eletrônicos.

15.5 – Qualificação técnica profissional e operacional.

15.5.1 – Certidão de Registro da empresa licitante no Conselho Regional de Engenharia, Arquitetura e Agronomia - CREA ou Conselho de Arquitetura e Urbanismo CAU, da região onde está situada a sede da licitante.

15.5.2 – Certidão de Registro do (s) responsável (eis) técnico (s) no Conselho Regional de Engenharia, Arquitetura e Agronomia - CREA ou Conselho de Arquitetura e Urbanismo CAU, da região onde está situado o profissional.

15.6 -ATESTADO DE CAPACIDADE TÉCNICO OPERACIONAL
Comprovação de a Licitante possuir em seu nome Atestado (s) de Capacidade Técnica, fornecido (s) por pessoas jurídicas de direito público ou privado, acompanhado (s) das respectivas CATs em nome do responsável técnico (engenheiro civil/arquiteto), que comprove



que a licitante executou ou está executando, de maneira satisfatória e a contento os serviços adiante relacionados similares aos especificados no preâmbulo deste edital para o Município de Santa Filomena, de acordo com as respectivas parcelas de maior relevância abaixo relacionadas:

ITEM	REFERÊNCIA	CÓD.	DESCRIÇÃO DOS SERVIÇOS	UND	QNT PLANILHA ORÇAMENTÁRIA	QNT PARA QUALIFICAÇÃO
1	SINAPI	99063	LOCAÇÃO DE REDE DE ÁGUA OU ESGOTO. AF. 10/2018	M	2.275,77	900
2	SINAPI	36375	TUBO PVC PBA JEI, CLASSE 15, DN 50 MM, PARA REDE DE ÁGUA (NBR 5647)	M	2.275,77	900

15.7 - ATESTADO DE CAPACIDADE TÉCNICA PROFISSIONAL

em nome do (s) responsável (eis) técnico (s) (profissional (is) de nível superior em engenharia civil/arquiteto) fornecido(s) por pessoa jurídica de direito público ou privado, acompanhado(s) do(s) CAT(s) emitido(s) pelo CREA, que demonstre(m) possuir o(s) referido(s) profissional(is) experiência comprovada na execução dos serviços adiante relacionados similares aos especificados no preâmbulo deste edital para o Município de Santa Filomena:

ITEM	REFERÊNCIA	CÓDIGO	DESCRIÇÃO DOS SERVIÇOS	UND
1.1	SINAPI	99063	LOCAÇÃO DE REDE DE ÁGUA OU ESGOTO. AF. 10/2018	M
1.2	SINAPI	36375	TUBO PVC PBA JEI, CLASSE 15, DN 50 MM, PARA REDE DE ÁGUA (NBR 5647)	M

15.8 - Será admitida, para fins de comprovação de quantitativo mínimo, a apresentação e o somatório de diferentes atestados executados de forma concomitante.

15.8.1 - Os atestados de capacidade técnica poderão ser apresentados em nome da matriz ou da filial da empresa licitante.

15.8.2 - O licitante disponibilizará todas as informações necessárias à comprovação da legitimidade dos atestados, apresentando, quando solicitado pela Administração, cópia do contrato que deu suporte à contratação, endereço atual da contratante e local em que foi executado o objeto contratado, dentre outros documentos.

15.9 - Os profissionais indicados como responsáveis técnicos deverão comprovar o vínculo com empresa por meio do contrato social, contrato ou termo de prestação de serviço, ou ata de eleição da diretoria que comprove que o responsável técnico está ligado à empresa ou ainda mediante declaração de disponibilidade futura, informando que o profissional integrará o quadro da licitante como responsável técnico, se a empresa vier a ser contratada, conforme autoriza o Acórdão n.º 2607/2011 - PLENÁRIO - TCU. Quando tratar-se de dirigente ou sócio de empresa licitante, tal comprovação será

feita por meio de ato constitutivo dessa certidão do CREA/CAU devidamente atualizada:

15.9.1 - Os profissionais indicados pelo licitante, para fins de comprovação de capacitação técnico-profissional, deverão participar do serviço objeto da licitação, admitindo-se a substituição por profissionais de experiência equivalente ou superior, desde que aprovado pela administração;

15.10 - A licitante deverá apresentar o atestado de visita ao local dos serviços a ser fornecido pela Secretaria de Infraestrutura, em nome da empresa constando que a mesma, através do seu responsável técnico, munido de Certidão de Registro e Quitação do CREA, em original ou cópia autenticada, visitou em companhia do preposto da referida Secretaria, o local onde serão executados os serviços, constatando as condições de execução e peculiaridades inerentes à natureza dos trabalhos, objeto desta licitação. O Atestado de Visita Técnica ao local dos serviços só poderá ser entregue ao responsável técnico da empresa (engenheiro), credenciado mediante a apresentação de procuração com firma reconhecida, caso seja por instrumento particular e/ou contrato social ou documento equivalente no caso de ser diretor ou sócio da empresa licitante. A visita será realizada até o dia de abertura da sessão, no horário das 9h às 12h, com saída da Secretaria de Infraestrutura. Quaisquer esclarecimentos, os interessados devem dirigir-se à Secretaria de Infraestrutura. **(MODELO NO ANEXO IX)**

15.10.1 - A empresa licitante, a seu critério, poderá declinar da visita técnica sendo, neste caso, necessário apresentar declaração formal assinada pelo responsável técnico, sob as penalidades da lei, que tem pleno conhecimento das condições e peculiaridades inerentes à natureza dos trabalhos, e sobre os locais dos serviços, assumindo total responsabilidade por esta declaração, ficando impedida, no futuro, de pleitear por força do conhecimento declarado, quaisquer alterações contratuais, de natureza técnica e/ou financeira. **(MODELO NO ANEXO X)**

15.11 - Declaração firmada pela licitante com a indicação das instalações, relação explícita do aparelhamento e do pessoal técnico adequado e disponível para realização do objeto da licitação, bem como da qualificação de cada um dos membros da equipe técnica que se responsabilizará pelos trabalhos e que não haverá modificação na mesma sem a prévia autorização do município contratante.

15.12 - Em caso de participação de consórcio de empresas, a habilitação técnica, quando exigida, será feita por meio do somatório

dos quantitativos de cada consorciado e, para efeito de habilitação econômico-financeira, quando exigida, será observado o somatório dos valores de cada consorciado.

15.12.1 - Se o consórcio não for formado integralmente por microempresas ou empresas de pequeno porte será exigido um acréscimo de 20% (vinte por cento) sobre o valor fixado para o licitante individual na habilitação econômico-financeira.

15.13 – Os documentos exigidos para fins de habilitação poderão ser apresentados em original, por qualquer processo de cópia autenticada por cartório competente, publicação em órgão ou imprensa oficial desde que perfeitamente legíveis, ou ainda podendo ser apresentados, conforme o caso, acompanhados das respectivas originais para fins de autenticação por servidor municipal, na sala da Comissão de Licitação.

15.14 – Será verificado se o licitante apresentou declaração de que atende aos requisitos de habilitação, e o declarante responderá pela veracidade das informações prestadas, na forma da lei (art. 63, I, da Lei nº 14.133/2021). **(Anexo VIII)**

15.15 – Será verificado se o licitante apresentou no sistema, sob pena de inabilitação, a declaração de que cumpre as exigências de reserva de cargos para pessoa com deficiência e para reabilitado da Previdência Social, previstas em lei e em outras normas específicas. **(Anexo VIII)**

15.16 – O licitante deverá apresentar, sob pena de desclassificação, declaração de que suas propostas econômicas compreendem a integralidade dos custos para atendimento dos direitos trabalhistas assegurados na Constituição Federal, nas Leis Trabalhistas, nas normas infralegais, nas convenções coletivas de trabalho e nos termos de ajustamento de conduta vigentes na data de entrega das propostas. **(Anexo VIII)**

15.17 – A habilitação será verificada por meio do Sistema BNC, nos documentos por ele abrangidos.

15.17.1 - Somente haverá a necessidade de comprovação do preenchimento de requisitos mediante apresentação dos documentos originais não digitais quando houver dúvida em relação à integridade do documento digital ou quando a lei expressamente o exigir. (IN nº 3/2018, art. 4º, §1º, e art. 6º, §4º).



15.18 – É de responsabilidade do licitante conferir a exatidão dos seus dados cadastrais no **BNC** e mantê-los atualizados junto aos órgãos responsáveis pela informação, devendo proceder, imediatamente, à correção ou à alteração dos registros tão logo identifique incorreção ou aqueles se tornem desatualizados. (IN nº 3/2018, art. 7º, *caput*).

15.18.1 - A não observância do disposto no item anterior poderá ensejar desclassificação no momento da habilitação. (IN nº 3/2018, art. 7º, parágrafo único).

15.19 - A verificação pelo Agente de Contratação/Comissão, em sítios eletrônicos oficiais de órgãos e entidades emissores de certidões constitui meio legal de prova, para fins de habilitação.

15.19.1 - Os documentos exigidos para habilitação que não estejam contemplados no **BNC** serão enviados por meio do próprio sistema, em formato digital, no prazo de 02 (duas horas), prorrogável por igual período, contado da solicitação do Agente de Contratação/Comissão.

15.20 - A verificação no **BNC** ou a exigência dos documentos nele não contidos somente será feita em relação ao licitante vencedor.

15.20.1 - Os documentos relativos à regularidade fiscal que constem do Projeto Básico/Termo de Referência somente serão exigidos, em qualquer caso, em momento posterior ao julgamento das propostas, e apenas do licitante mais bem classificado.

15.21 - Após a entrega dos documentos para habilitação, não será permitida a substituição ou a apresentação de novos documentos, salvo em sede de diligência, para (Lei 14.133/21, art. 64, e IN 73/2022, art. 39, §4º):

15.21.1 – Complementação de informações acerca dos documentos já apresentados pelos licitantes e desde que necessária para apurar fatos existentes à época da abertura do certame; e

15.21.2 – Atualização de documentos cuja validade tenha expirado após a data de recebimento das propostas;

15.22 – Na análise dos documentos de habilitação, a comissão de contratação poderá sanar erros ou falhas, que não alterem a substância dos documentos e sua validade jurídica, mediante decisão fundamentada, registrada em ata e acessível a todos, atribuindo-lhes eficácia para fins de habilitação e classificação.



15.23 – Na hipótese de o licitante não atender às exigências para habilitação, o Agente de Contratação/Comissão examinará a proposta subsequente e assim sucessivamente, na ordem de classificação, até a apuração de uma proposta que atenda ao presente edital.

15.24 – Somente serão disponibilizados para acesso público os documentos de habilitação do licitante cuja proposta atenda ao edital de licitação, após concluídos os procedimentos de que trata o subitem anterior.

15.25 – A comprovação de regularidade fiscal e trabalhista das microempresas e das empresas de pequeno porte somente será exigida para efeito de contratação, e não como condição para participação na licitação (art. 4º do Decreto nº 8.538/2015).

15.26 – O licitante deverá apresentar a Declaração Unificada, conforme modelo constante no Anexo Anexo VIII.

16 – RAZÃO DA ESCOLHA

16.1 - A escolha da empresa vencedora se dará em razão do atendimento aos requisitos especificados neste instrumento, bem como por apresentar a menor proposta de preço global.

17 - PENALIDADES

17.1 – Comete infração administrativa, nos termos da Lei nº 14.133, de 2021, a empresa licitante/CONTRATADA que:

- I - Der causa à inexecução parcial do contrato;
- II - Der causa à inexecução parcial do contrato que cause grave dano à Administração ou ao funcionamento dos serviços públicos ou ao interesse coletivo;
- III - Der causa à inexecução total do contrato;
- IV - Deixar de entregar a documentação exigida no certame;
- V - Não manter a proposta, salvo em decorrência de fato superveniente devidamente justificado;
- VI – Não celebrar o contrato ou não entregar a documentação exigida para a contratação, quando convocado dentro do prazo de validade de sua proposta;
- VII – Ensejar o retardamento da execução ou da entrega do objeto da licitação sem motivo justificado;



VIII – Apresentar declaração ou documentação falsa exigida ou prestar declaração falsa durante a licitação ou a execução do contrato;

IX – Fraudar a licitação ou praticar ato fraudulento na execução do contrato;

X – Comportar-se de modo inidôneo ou cometer fraude de qualquer natureza;

XI - Praticar atos ilícitos com vistas a frustrar os objetivos da licitação;

XII - Praticar atos lesivo previsto no art. 5º da Lei nº 12.846, de 1º de agosto de 2013.

17.2 - Serão aplicadas ao responsável pelas infrações administrativas acima descritas as seguintes sanções:

17.2.1 - Advertência, quando o Contratado der causa à inexecução parcial do contrato, sempre que não se justificar a imposição de penalidade mais grave (art. 156, §2º, da Lei);

17.2.2 - Impedimento de licitar e contratar, no âmbito da Administração Pública direta e indireta da União, pelo prazo máximo de 3 (três) anos, quando praticadas as condutas descritas nos incisos II a VII acima, sempre que não se justificar a imposição de penalidade mais grave (art. 156, §4º, da Lei); e

17.2.3 - Declaração de inidoneidade para licitar e contratar, quando praticadas as condutas descritas nos incisos VIII a XII, bem como nas descritas nos demais incisos que justifiquem a imposição de penalidade mais grave, ficando o responsável impedido de licitar ou contratar no âmbito da Administração Pública direta e indireta de todos os entes federativos, pelo prazo mínimo de 3 (três) anos e máximo de 6 (seis) anos (art. 156, §5º, da Lei).

17.3 - Multa:

17.3.1 - Compensatória, para as infrações descritas nos incisos VIII a XI acima, de 1% a 5% do valor do contrato.

17.3.2 - Compensatória, para a inexecução total contrato prevista no inciso III acima, a multa será de 1% a 30% do valor do contrato.

17.3.3 - Para infração descrita no inciso II acima, a multa será de 1% a 20% do valor do contrato.

17.3.4 - Para infrações descritas nos incisos IV a VII, a multa será de 1% a 10% do valor do contrato.



17.3.4.1 - Moratória de 0,1% (zero virgula um por cento) por dia de atraso injustificado sobre o valor da parcela inadimplida, até o limite de 90 (noventa) dias;

17.3.4.2 - Moratória de 0,1% (zero virgula um por cento) por dia de atraso injustificado sobre o valor total do contrato, até o máximo de 10% (dez por cento) pela inobservância do prazo fixado para apresentação, suplementação ou reposição da garantia.

17.4 - O atraso superior a 90 (noventa) dias autoriza o Contratante a promover a rescisão do contrato por descumprimento ou cumprimento irregular de suas cláusulas, conforme dispõe o inciso I do art. 137 da Lei n. 14.133, de 2021.

17.5 - A aplicação das sanções previstas no contrato não exclui, em hipótese alguma, a obrigação de reparação integral do dano causado à Contratante (art. 156, §9º, da Lei nº 14.133/2021).

17.6 - Todas as sanções previstas no Contrato poderão ser aplicadas cumulativamente com a multa (art. 156, §7º, da Lei nº 14.133/2021).

17.7 - Antes da aplicação da multa será facultada a defesa do interessado no prazo de 15 (quinze) dias úteis, contado da data de sua intimação (art. 157, da Lei nº 14.133/2021).

17.8 - Se a multa aplicada e as indenizações cabíveis forem superiores ao valor do pagamento eventualmente devido pelo Contratante ao Contratado, além da perda desse valor, a diferença será descontada da garantia prestada ou será cobrada judicialmente (art. 156, §8º, da Lei nº 14.133/2021).

17.9 - Previamente ao encaminhamento à cobrança judicial, a multa poderá ser recolhida administrativamente no prazo máximo de 15 (quinze) dias, a contar da data do recebimento da comunicação enviada pela autoridade competente.

17.10 - A aplicação das sanções realizar-se-á em processo administrativo que assegure o contraditório e a ampla defesa ao Contratado, observando-se o procedimento previsto no caput e parágrafos do art. 158 da Lei nº 14.133, de 2021, para as penalidades de impedimento de licitar e contratar e de declaração de inidoneidade para licitar ou contratar.



17.11 - Na aplicação das sanções serão considerados (art. 156, §1º, da Lei nº 14.133/2021):

- a) a natureza e a gravidade da infração cometida;
- b) as peculiaridades do caso concreto;
- c) as circunstâncias agravantes ou atenuantes;
- d) os danos que dela provierem para o Contratante;
- e) a implantação ou o aperfeiçoamento de programa de integridade, conforme normas e orientações dos órgãos de controle.

17.12 - Os atos previstos como infrações administrativas na Lei nº 14.133, de 2021, ou em outras leis de licitações e contratos da Administração Pública que também sejam tipificados como atos lesivos na Lei nº 12.846, de 2013, serão apurados e julgados conjuntamente, nos mesmos autos, observados o rito procedimental e autoridade competente definidos na referida Lei (art. 159 da Lei nº 14.133/2021).

17.13 - A personalidade jurídica da CONTRATADA poderá ser desconsiderada sempre que utilizada com abuso do direito para facilitar, encobrir ou dissimular a prática dos atos ilícitos previstos no Contrato ou para provocar confusão patrimonial, e, nesse caso, todos os efeitos das sanções aplicadas à pessoa jurídica serão estendidos aos seus administradores e sócios com poderes de administração, à pessoa jurídica sucessora ou à empresa do mesmo ramo com relação de coligação ou controle, de fato ou de direito, com o Contratado, observados, em todos os casos, o contraditório, a ampla defesa e a obrigatoriedade de análise jurídica prévia (art. 160 da Lei nº 14.133/2021).

17.14 - O Contratante deverá, no prazo máximo 15 (quinze) dias úteis, contado da data de aplicação da sanção, informar e manter atualizados os dados relativos às sanções por ela aplicadas, para fins de publicidade no Cadastro Nacional de Empresas Inidôneas e Suspensas (Ceis) e no Cadastro Nacional de Empresas Punidas (Cnep), instituídos no âmbito do Poder Executivo Federal (Art. 161 da Lei nº 14.133/2021).

17.15 - As sanções de impedimento de licitar e contratar e declaração de inidoneidade para licitar ou contratar são passíveis de reabilitação na forma do art. 163 da Lei nº 14.133/21.

17.16 - Em caso de prática da mesma infração ocorrida no prazo igual ou inferior a 12 (dozes) meses, contados da data de publicação da decisão definitiva da condenação anterior, as faixas de multa e os



prazos previstos em CONTRATO poderão ser majorados ao teto estabelecido como limite máximo previsto em lei.

17.17 - A CONTRATANTE deverá comunicar as sanções aplicadas ao Departamento de Licitações e Contratos, para fins de publicação na imprensa oficial.

17.18 - A CONTRATANTE deverá providenciar inclusão da CONTRATADA nos sistemas, no Cadastro Nacional de Empresas Inidôneas e Suspensas (Ceis) e no Cadastro Nacional de Empresas Punidas (Cnep), instituídos no âmbito do Poder Executivo Federal, observado o prazo máximo de 15 (quinze) dias úteis, contado da data da decisão definitiva de aplicação da sanção.

18 – DO CONTRATO

18.1 - Homologado o resultado da dispensa de licitação, terá o adjudicatário o prazo de 05 (cinco) dias úteis, contados a partir da data de sua convocação, para assinar o Contrato, conforme Minuta, anexo a este edital, cujo prazo de execução e vigência encontram-se no termo de referência, sob pena de decair do direito à contratação, sem prejuízo das sanções previstas neste Edital.

18.1.1 - O prazo para assinatura do termo de contrato poderá ser prorrogado uma única vez, por igual período, mediante solicitação da adjudicatária e desde que ocorra motivo justo, aceito pelo contratante, e que seja formulada antes do decurso do prazo assinalado.

18.2 - Previamente à contratação a Administração realizará consulta ao SICAF para identificar possível suspensão temporária de participação em licitação, no âmbito do órgão ou entidade, proibição de contratar com o Poder Público, bem como ocorrências impeditivas indiretas, observado o disposto no art. 29, da Instrução Normativa nº 3, de 26 de abril de 2018, e nos termos do art. 6º, III, da Lei nº 10.522, de 19 de julho de 2002, consulta prévia ao CADIN.

18.3 - Na assinatura do contrato, será exigida a comprovação das condições de habilitação consignadas no edital.

18.4 - Se o instrumento de contrato não for assinado pelo representante legal do contratado, deverá ser apresentado instrumento público ou particular de procuração, sendo este último com firma reconhecida e/ou assinada eletronicamente, em conformidade com o art. 5.º c/c o art. 7º da Lei 14.129/2021, ou ainda por servidor público municipal, confrontando-se a assinatura



com aquela constante do documento de identidade do signatário, ou estando este presente e assinando o documento diante do agente, lavrar sua autenticidade no próprio documento, como autoriza o art. 3.º, I da Lei 13.726/2018; com poderes que habilite o mandatário a assinar o instrumento.

18.5 - O não comparecimento injustificado da adjudicatária ou a não apresentação dos documentos exigidos como requisito de contratação importará na recusa à contratação, sujeita à aplicação das penalidades previstas neste Edital e à perda da garantia da proposta, quando houver, nos termos do edital.

18.5.1 - Na hipótese do item 18.5, a adjudicação poderá ser anulada e retomado o procedimento licitatório, a fim de que o (a) Agente de Contratação retorne à fase de negociação para exame das ofertas subsequentes, na ordem de classificação, até a apuração de uma proposta que atenda ao Edital de licitação e seja declarada uma nova adjudicatária.

18.6 - Por ocasião da convocação para assinatura do contrato, a contratante deverá consultar a regularidade da adjudicatária nos sistemas e-fisco e PE Integrado, no Cadastro Nacional de Empresas Inidôneas e Suspensas (Ceis) e no Cadastro Nacional de Empresas Punidas (Cnep) e verificar a validade dos documentos de habitação fiscal, social e trabalhista apresentados na licitação, por meio de consulta aos sítios eletrônicos oficiais, certificando nos autos a regularidade e anexando os documentos obtidos.

18.6.1 - Se não for possível atualizá-los por meio eletrônico, a adjudicatária será notificada para, no prazo de 02 (dois) dias úteis, comprovar a sua situação de regularidade de que trata o item 18.6, mediante a apresentação das respectivas certidões vigentes, sob pena de decair do direito à contratação.

18.7 - Poderá ser acrescentada ao contrato vantagem apresentada pela empresa licitante vencedora em sua proposta, desde que seja pertinente e compatível com os termos deste Edital, não represente quaisquer ônus para a Administração e a respectiva aceitação esteja devidamente fundamentada.

19 – DA GARANTIA DA EXECUÇÃO

19.1 - A garantia de execução para a presente contratação está prevista no Termo de referência, Anexo I deste edital.

20 – DO SEGURO DA OBRA

20.1 - As disposições relativas ao Seguro da Obra da presente contratação estão previstas no Termo de Referência, Anexo I deste edital.

21 – DAS DISPOSIÇÕES GERAIS

21.1 – A presente dispensa de licitação não importa necessariamente em contratação, podendo a Administração revogá-la, por razões de interesse público, decorrente de fato superveniente devidamente comprovado, pertinente e suficiente para justificar tal conduta, devendo anulá-la por ilegalidade, de ofício ou por provocação de terceiros, mediante ato escrito e devidamente fundamentado, nos termos do art. 71 e da Lei nº 14.133/2021.

21.1.1 - Constatado vício insanável na dispensa de licitação, a decisão sobre a suspensão da execução ou sobre a declaração de nulidade do contrato somente será adotada na hipótese em que se revelar medida de interesse público, nos termos do art. 147 da Lei nº 14.133/2021.

21.2 - A anulação da Dispensa Eletrônica induz à do contrato.

21.3 - As empresas licitantes não terão direito à indenização em decorrência da anulação do procedimento licitatório, ressalvado o direito da CONTRATADA de boa-fé de ser ressarcido pelos encargos que tiver suportado no cumprimento do contrato.

21.4 - A empresa licitante é responsável pela fidelidade e legitimidade das informações prestadas e dos documentos apresentados em qualquer fase da licitação. A falsidade de qualquer documento apresentado ou a inverdade das informações nele contidas implicará a imediata desclassificação da proponente que o tiver apresentado, ou, caso tenha sido a vencedora, a rescisão do contrato, sem prejuízo das demais sanções cabíveis.

21.5 - A participação da empresa licitante nesta dispensa de licitação implica a aceitação de todos os termos deste Edital.

21.6 - Em caso de divergência entre o Termo de Referência e o Edital de Licitação, prevalece o Termo de Referência.

21.7 - Em caso de divergência entre o Termo de Referência e as planilhas orçamentárias, estas devem prevalecer.

21.8 - Em caso de divergência entre o Sistema e o Edital, prevalece o Edital.

21.9 - Em caso de comprovação de que o serviço prestado difere em qualquer aspecto do serviço contratado, a Contratante poderá exigir a correção, sem qualquer ônus para si, e ainda deverá ser ressarcida de quaisquer prejuízos que a má prestação do serviço tem lhe causado.

21.10 - A CONTRATADA fica obrigada a manter durante a execução deste instrumento, todas as condições de habilitação e qualificação estipuladas para participação na licitação.

21.11 - O (a) Agente de Contratação não se responsabilizará por informações/documentos que não lhes forem entregues ou que forem apresentadas em desacordo com o edital.

21.12 - Os casos omissos neste Edital serão decididos com base na Lei nº 14.133/2021 e demais normas que regem a matéria.

21.13 - Não havendo expediente ou ocorrendo qualquer fato superveniente que impeça a realização do certame na data marcada, a sessão será automaticamente transferida para o primeiro dia útil subsequente, no mesmo horário anteriormente estabelecido, desde que não haja comunicação em contrário, pelo Agente de Contratação/Comissão.

21.14 - Todas as referências de tempo no Edital, no aviso e durante a sessão pública observarão o horário de Brasília - DF.

21.15 - A homologação do resultado desta licitação não implicará direito à contratação.

21.16 - As normas disciplinadoras da licitação serão sempre interpretadas em favor da ampliação da disputa entre os interessados, desde que não comprometam o interesse da Administração, o princípio da isonomia, a finalidade e a segurança da contratação.

21.17 - Os licitantes assumem todos os custos de preparação e apresentação de suas propostas e a Administração não será, em nenhum caso, responsável por esses custos, independentemente da condução ou do resultado do processo licitatório.

21.18 - Na contagem dos prazos estabelecidos neste Edital e seus Anexos, excluir-se-á o dia do início e incluir-se-á o do vencimento.

Só se iniciam e vencem os prazos em dias de expediente na Administração.

21.19 - O desatendimento de exigências formais não essenciais não importará o afastamento do licitante, desde que seja possível o aproveitamento do ato, observados os princípios da isonomia e do interesse público.

21.20 - O Edital e seus anexos estão disponíveis, na íntegra, no Portal Nacional de Contratações Públicas (PNCP) e endereço eletrônico <https://santafilomena.pe.gov.br/> e www.bnc.org.br.

21.21 - Fica eleito o foro do Ouricuri - PE para dirimir qualquer dúvida oriunda da execução deste instrumento, com renúncia expressa de qualquer outro, por mais privilegiado que seja.

21.22 - Integram este Edital, para todos os fins e efeitos, os seguintes anexos:

- a) Anexo I – Termo de Referência - TR;
- b) Anexo II - Projeto Básico – PB/ Memorial Descritivo/Especificações Técnicas;
- c) Anexo III- Planilha Orçamentária;
- d) Anexo IV – Cronograma Físico- Financeiro;
- e) Anexo V – Memória de Cálculo;
- f) Anexo VI – Composição de BDI e Composição de preços unitários;
- g) Anexo VII – Projetos;
- i) Anexo VIII – Modelo de Declarações;
- j) Anexo IX - Modelo de Atestado de Visita;
- k) Anexo X – Modelo de Declaração de Renúncia Da Visita Técnica;
- l) ANEXO XI – Modelo de Proposta; e
- m) Anexo XII – Minuta do Contrato.

Santa Filomena/PE, 08 de agosto de 2024.

Tânia da Silva Barros
Secretária Municipal de Administração e Finanças

ANEXO I – TERMO DE REFERÊNCIA – TR

PROCESSO ADMINISTRATIVO Nº 040/2024 DISPENSA ELETRÔNICA Nº 022/2024

1 – CONDIÇÕES GERAIS DA CONTRATAÇÃO

1.1 - Contratação de empresa especializada para execução de obras e serviços de engenharia relativo a implantação da adutora e rede de distribuição de água bruta dos Sítios São João e Pé de Serra, localizados no Distrito do Campo Santo, zona Rural do Município de Santa Filomena/PE, conforme termo de referência, projetos, memorial descritivo, planilha orçamentária, cronograma físico financeiro, ART e demais documentos complementares.

1.2 – Os serviços objeto desta contratação são caracterizados como serviço comum de engenharia, conforme artigo 6, inciso XXI, alínea “a”, da Lei nº 14.133 de 2021.

1.3 – O prazo de vigência da contratação é de 03 (três) meses, contados da assinatura do contrato, na forma do artigo 105 da Lei nº 14.133 de 2021.

1.4 - O contrato oferece maior detalhamento das regras que serão aplicadas em relação à vigência da contratação.

- **Regime de execução: Empreitada por preço unitário.**
- **Critério de julgamento: Menor preço global.**
- **Modalidade de licitação: Dispensa Eletrônica – art. 75, I da Lei 14.133/2021**

2 – DESCRIÇÃO DA NECESSIDADE DA CONTRATAÇÃO

2.1 - A execução das obras e serviços proporcionará ampliação do sistema de abastecimento de água no Sítio São João e Pé de Serra, distrito do Campo Santo, zona rural do município de Santa Filomena, e, conseqüentemente proporcionará melhoria da distribuição de água.

3 – DESCRIÇÃO DA SOLUÇÃO COMO UM TODO

3.1 - Contratação de empresa especializada para execução de obras e serviços de engenharia relativo a implantação da adutora e rede de distribuição de água bruta dos Sítios São João e Pé de Serra, localizados no Distrito do Campo Santo, zona Rural do Município de Santa Filomena/PE, incluindo mão de obra, equipamentos e materiais

necessários, conforme condições e especificações constantes nos documentos anexos. As descrições detalhadas das soluções estão previstas nos memoriais descritivos, documentos anexos.

3.2 - A descrição da solução como um todo, abrange a prestação de serviço para ampliação da adutora e rede de distribuição de água bruta dos Sítios São João e Pé de Serra, com disponibilização de mão de obra não exclusiva, materiais e equipamentos adequados à execução dos trabalhos.

4 – REQUISITOS DA CONTRATAÇÃO

4.1 – Os serviços serão prestados por empresa especializada no ramo, devidamente regulamentada e autorizada pelos órgãos competentes, em conformidade com a legislação vigente e padrões de sustentabilidade exigidos nesse instrumento.

4.1.1 - A Dispensa Eletrônica tem por fundamento legal o regramento disposto no art. 75º, inciso I da Lei n. 14.133/2021.

4.1.2 - Para a presente contratação foi elaborado Projeto com os elementos necessários e suficientes, com nível de precisão adequado para definir e dimensionar a obra, que assegure a viabilidade técnica e o adequado tratamento do impacto ambiental do empreendimento, de modo a possibilitar a avaliação do custo da obra e a definição dos métodos e do prazo de execução.

4.2 – Sustentabilidade:

4.2.1 – Além dos critérios de sustentabilidade eventualmente inseridos na descrição do objeto, devem ser atendidos os seguintes requisitos, que se baseiam no Guia Nacional de Contratações Sustentáveis.

4.2.2 - Os serviços prestados pela empresa contratada deverão fundamentar-se no uso racional de recursos e equipamentos, de forma a evitar e prevenir o desperdício de insumos e material consumidos, bem como a geração de resíduos, além do desperdício de água e consumo excessivo de energia. Sempre que possível fazer uso de energia renovável.

4.2.2.1 - A contratada deverá ter pleno conhecimento e se responsabilizar pelo trabalho seguro das pessoas envolvidas no manuseio de ferramentas, equipamentos e produtos inflamáveis, conforme legislação em vigor do Ministério do Trabalho. Esta também se responsabilizará por ações e/ou omissões sobre os resíduos e



rejeitos sólidos, líquidos e derivados, nos locais da obra, removendo e promovendo a devida destinação.

4.3 – Subcontratação:

4.3.1 - É admitida a subcontratação parcial do objeto, nas seguintes condições para as atividades que não constituam o escopo principal do objeto, até o limite de 25% do orçamento. A subcontratação se justifica por se tratar de uma obra que contempla serviços complementares as atividades comuns, necessitando de empresas com atuação em atividade específica. A Subcontratação pode assim trazer celeridade na execução da obra, diminuindo transtornos à população.

4.4 – GARANTIA DA CONTRATAÇÃO:

4.4.1 - Será exigida a garantia da contratação de que tratam os arts. 96 e seguintes da Lei nº 14.133, de 2021, no percentual de 5% e condições descritas nas cláusulas do contrato.

4.4.2 - A garantia nas modalidades caução em dinheiro e fiança bancária deverá ser prestada até a assinatura do contrato.

4.4.3- No caso de seguro-garantia, a **apólice deverá ser apresentada antes da assinatura do CONTRATO**, ficando-lhe assegurado prazo mínimo de 1 (um) mês entre a homologação da licitação e a assinatura deste instrumento, conforme disposto no §3º, do art.96 e seguintes da Lei nº 14.133, de 2021.

4.4.4- O contrato oferece maior detalhamento das regras que serão aplicadas em relação à garantia da contratação.

4.5 – VISTORIA:

4.5.1- A avaliação prévia do local de execução dos serviços é imprescindível para o conhecimento pleno das condições e peculiaridades do objeto a ser contratado, sendo assegurado ao interessado o direito de realização de vistoria prévia, acompanhado por servidor designado para esse fim, de segunda à sexta-feira, das 9 horas às 12 horas.

4.5.2- Serão disponibilizados data e horário diferentes aos interessados em realizar a vistoria prévia.

4.5.3- Para a vistoria, o representante legal da empresa ou responsável técnico deverá estar devidamente identificado, apresentando documento de identidade civil e documento expedido



pela empresa comprovando sua habilitação para a realização da vistoria.

4.5.4- Caberá a possibilidade de substituição da vistoria por declaração formal assinada pelo responsável técnico do licitante acerca do conhecimento pleno das condições e peculiaridades da contratação.

4.5.5- A não realização da vistoria não poderá embasar posteriores alegações de desconhecimento das instalações, dúvidas ou esquecimentos de quaisquer detalhes dos locais da prestação dos serviços, devendo o contratado assumir os ônus dos serviços decorrentes.

4.5.6- É recomendável aos participantes do presente certame a realização da visita técnica, podendo para tanto apresentar o Atestado de Visita Técnica ao local do serviço a ser fornecido pela Secretaria Solicitante, em nome da empresa constando que a mesma, através de seu responsável técnico, visitou os locais onde serão executados os serviços, constatando as condições de execução e peculiaridades inerentes à natureza dos trabalhos, objeto desta licitação. A visita deverá ser agendada com antecedência mínima de 48h (quarenta e oito horas).

4.5.7- A empresa licitante, a seu critério, poderá renunciar a visita técnica sendo, neste caso, necessário apresentar declaração formal assinada pelo responsável e/ou preposto da empresa licitante, sob as penalidades da lei, que tem pleno conhecimento das condições e peculiaridades inerentes à natureza dos trabalhos, e sobre os locais dos serviços, assumindo total responsabilidade por esta declaração, ficando impedida, no futuro, de pleitear por força do conhecimento declarado, quaisquer alterações contratuais, de natureza técnica e/ou financeira.

4.6 – DA PARTICIPAÇÃO DE CONSÓRCIO:

4.6.1 - Nesta licitação **será admitida a possibilidade de Consórcio**, nos termos do artigo 15 da Lei nº 14.133 de 1º de abril de 2021, para possibilitar o reforço da capacidade técnica e financeira do licitante, proporcionando maior disponibilidade de equipamento e pessoal especializado. O consórcio ainda enseja a participação de maior número de empresas, possibilitando o aumento na competitividade.

4.6.2 - Poderão participar da licitação pessoas jurídicas reunidas sob a forma de consórcio, sendo vedada a participação de empresas consorciadas em mais de um consórcio ou isoladamente, bem como

a participação de profissional em mais de uma empresa, ou em mais de um consórcio.

4.6.2.1- As pessoas jurídicas que participarem organizadas em consórcio deverão apresentar, além dos demais documentos exigidos neste Edital, a comprovação de compromisso público de constituição de consórcio, subscrito pelos consorciados, por escritura pública ou documento particular, nos termos do disposto no **art. 15 da Lei Federal nº 14.133/2021**.

4.6.3 - A apresentação do termo de apresentação do Termo de Compromisso público ou particular de constituição de Consórcio, subscrito pelas consorciadas, deverá prever:

I - Indicação da empresa líder, que será responsável pela representação do consórcio perante a Administração;

II - Declaração expressa de responsabilidade solidária, ativa e passiva, das consorciadas pelos atos praticados pelo consórcio, tanto na fase de licitação quanto na de execução do contrato;

III - Compromisso de que o consórcio não terá a sua composição ou constituição alterada até o final da execução do contrato, sem prévia e expressa anuência do contratante, ficando a substituição de consorciado condicionada à comprovação de que a nova empresa a integrar o consórcio possui, no mínimo, os mesmos quantitativos para efeito de habilitação técnica e os mesmos valores para efeito de qualificação econômico-financeira apresentados pela empresa substituída para fins de habilitação do consórcio no processo licitatório que originou o contrato;

IV - Compromisso de que o prazo de duração do consórcio deverá ser igual ou maior do que o prazo de vigência da contratação decorrente desta licitação;

V - Obrigações de cada uma das consorciadas, individualmente, bem como o percentual de participação de cada uma em relação ao serviço previsto

VI - A empresa consorciada fica impedida de participar isoladamente desta licitação, assim como de integrar mais de um consórcio.

VII - O licitante vencedor é obrigado a promover, antes da celebração do contrato, a constituição e o registro do consórcio, nos termos do compromisso referido no **item 4.6.2.1**.

IX - Será exigido do consórcio o acréscimo de 10 % (dez) sobre o valor exigido de licitante individual para a habilitação econômico-financeira.

4.6.4 - O acréscimo previsto no item IX não se aplica aos consórcios compostos, em sua totalidade, de microempresas e pequenas empresas, assim definidas em lei.

4.6.5 - O licitante vencedor é obrigado a promover, antes da celebração do contrato, a constituição e o registro do consórcio, nos termos do compromisso referido nos itens 4.6.1 e 4.6.3.

5 – MODELO DE EXECUÇÃO DO OBJETO

5.1 – Condições de execução

5.1.1- A execução do objeto seguirá a seguinte dinâmica:

5.1.2- Início da execução do objeto: 03 dias uteis após assinatura da Ordem de Serviço.

5.1.3 - Horário da prestação de serviço: 7h às 17h.

5.1.3.1 - Cronograma de realização dos serviços conforme anexo do cronograma físico-financeiro.

5.2 – Local da Prestação dos serviços

5.2.1- Os serviços serão prestados na nos sítios São João e Pé de Serra, localizados no Distrito Campo Santo, zona rural de Santa Filomena, conforme Termo de Referência.

5.3 – Materiais a serem disponibilizados

5.3.1 - Para a perfeita execução dos serviços, a Contratada deverá disponibilizar os materiais, equipamentos, ferramentas e utensílios necessários, como também todo equipamento de segurança, promovendo sua substituição quando necessário.

5.4 - Especificação da garantia do serviço (**art. 40, §1º, inciso III, da Lei nº 14.133, de 2021**)

5.4.1 - O prazo de garantia contratual dos serviços é aquele estabelecido no Art. 618 do Código Civil.

5.4.2 - O prazo de garantia contratual dos serviços, complementar à garantia legal, será de, no mínimo três (3) meses, contado a partir

do primeiro dia útil subsequente à data do recebimento definitivo do objeto.

6 – MODELO DE GESTÃO DO CONTRATO

6.1- O contrato deverá ser executado fielmente pelas partes, de acordo com as cláusulas avençadas e as normas da Lei nº 14.133, de 2021, e cada parte responderá pelas consequências de sua inexecução total ou parcial;

6.2- Em caso de impedimento, ordem de paralisação ou suspensão do contrato, o cronograma de execução será prorrogado automaticamente pelo tempo correspondente, anotadas tais circunstâncias mediante simples apostila (Lei nº 14.133/2021, art. 115, §5);

6.3 - As comunicações entre o órgão ou entidade e a contratada devem ser realizadas por escrito sempre que o ato exigir tal formalidade, admitindo-se o uso de mensagem eletrônica para esse fim;

6.4 - O órgão ou entidade poderá convocar representante da empresa para adoção de providências que devam ser cumpridas de imediato;

6.5 - Após a assinatura do contrato ou instrumento equivalente, o órgão ou entidade poderá convocar o representante da empresa contratada para reunião inicial para apresentação do plano de fiscalização, que conterá informações acerca das obrigações contratuais, dos mecanismos de fiscalização, das estratégias para execução do objeto, do plano complementar de execução da contratada, quando houver, do método de aferição dos resultados e das sanções aplicáveis, dentre outros;

6.6 - A execução do contrato deverá ser acompanhada e fiscalizada pelo(s) fiscal(is) do contrato, ou pelos respectivos substitutos, conforme disposto na Lei nº 14.133, de 2021, art. 117, caput, e indicados por ato de designação realizado pela autoridade competente na forma do art.7º da Lei 14.133/2021.

6.7 - O fiscal técnico do contrato acompanhará a execução do contrato, para que sejam cumpridas todas as condições estabelecidas no contrato, de modo a assegurar os melhores resultados para a Administração.

6.7.1 - O fiscal técnico do contrato anotará no histórico de gerenciamento do contrato todas as ocorrências relacionadas à



execução do contrato, com a descrição do que for necessário para a regularização das faltas ou dos defeitos observados. (Lei nº 14.133, de 2021, art. 117, §1º.

6.7.2 - Identificada qualquer inexatidão ou irregularidade, o fiscal técnico do contrato emitirá notificações para a correção da execução do contrato, determinando prazo para a correção.

6.7.3 - O fiscal técnico do contrato informará ao gestor do contrato, em tempo hábil, a situação que demandar decisão ou adoção de medidas que ultrapassem sua competência, para que adote as medidas necessárias e saneadoras, se for o caso.

6.7.4 - No caso de ocorrências que possam inviabilizar a execução do contrato nas datas aprazadas, o fiscal técnico do contrato comunicará o fato imediatamente ao gestor do contrato.

6.7.5 - O fiscal técnico do contrato comunicará ao gestor do contrato, em tempo hábil, o término do contrato sob sua responsabilidade, com vistas à renovação tempestiva ou à prorrogação contratual.

6.8 - O fiscal administrativo do contrato verificará a manutenção das condições de habilitação da contratada, acompanhará o empenho, o pagamento, as garantias, as glosas e a formalização de apostilamento e termos aditivos, solicitando quaisquer documentos comprobatórios pertinentes.

6.8.1 - Caso ocorram descumprimento das obrigações contratuais, o fiscal administrativo do contrato atuará tempestivamente na solução do problema, reportando ao gestor do contrato para que tome as providências cabíveis, quando ultrapassar a sua competência.

6.9 - O gestor do contrato coordenará a atualização do processo de acompanhamento e fiscalização do contrato contendo todos os registros formais da execução no histórico de gerenciamento do contrato, a exemplo da ordem de serviço, do registro de ocorrências, das alterações e das prorrogações contratuais, elaborando relatório com vistas à verificação da necessidade de adequações do contrato para fins de atendimento da finalidade da administração.

6.9.1 - O gestor do contrato acompanhará a manutenção das condições de habilitação da contratada, para fins de empenho de despesa e pagamento, e anotará os problemas que obstem o fluxo normal da liquidação e do pagamento da despesa no relatório de riscos eventuais.



6.9.2 - O gestor do contrato acompanhará os registros realizados pelos fiscais do contrato, de todas as ocorrências relacionadas à execução do contrato e as medidas adotadas, informando, se for o caso, à autoridade superior àquelas que ultrapassarem a sua competência.

6.9.3 - O gestor do contrato emitirá documento comprobatório da avaliação realizada pelos fiscais técnico, administrativo e setorial quanto ao cumprimento de obrigações assumidas pelo contratado, com menção ao seu desempenho na execução contratual, baseado nos indicadores objetivamente definidos e aferidos, e a eventuais penalidades aplicadas, devendo constar do cadastro de atesto de cumprimento de obrigações.

6.9.4 - O gestor do contrato tomará providências para a formalização de processo administrativo de responsabilização para fins de aplicação de sanções, a ser conduzido pela comissão de que trata o art. 158 da Lei nº 14.133, de 2021, ou pelo agente ou pelo setor com competência para tal, conforme o caso.

6.10 - O fiscal administrativo do contrato comunicará ao gestor do contrato, em tempo hábil, o término do contrato sob sua responsabilidade, com vistas à tempestiva renovação ou contratual.

6.11 - O gestor do contrato deverá elaborar relatório final com informações sobre a consecução dos objetivos que tenham justificado a contratação e eventuais condutas a serem adotadas para o aprimoramento das atividades da Administração.

7 – MEDIÇÃO E PAGAMENTO

7.1 - A avaliação da execução do objeto utilizará o Boletim de medição - BM, mensalmente, após apresentação da Nota fiscal ou fatura, devidamente aprovada e atestada por fiscal designado pela SECRETARIA SOLICITANTE. A medição para emissão de Nota Fiscal será em percentual de acordo com os serviços efetivamente executados e aprovados pela Fiscalização.

7.1.1 - Será indicada a retenção ou glosa no pagamento, proporcional à irregularidade verificada, sem prejuízo das sanções cabíveis, caso se constate que a Contratada:

7.1.2- Não produzir os resultados acordados;

7.1.3 - Deixar de executar, ou não executar com a qualidade mínima exigida as atividades contratadas; ou

7.1.4 - Deixar de utilizar materiais e recursos humanos exigidos para a execução do serviço, ou utilizá-los com qualidade ou quantidade inferior à demandada;

7.1.5 - A utilização do BM não impede a aplicação concomitante de outros mecanismos para a avaliação da prestação dos serviços.

7.2 – Do recebimento

7.2.1 - Ao final de cada etapa da execução contratual, conforme previsto no Cronograma Físico-Financeiro, o Contratado apresentará a medição prévia dos serviços executados no período, por meio de planilha e memória de cálculo detalhada.

7.2.2 - Uma etapa será considerada efetivamente concluída quando os serviços previstos para aquela etapa, no Cronograma Físico-Financeiro, estiverem executados em sua totalidade.

7.2.3 - O contratado também apresentará, a cada medição, os documentos comprobatórios da procedência legal dos produtos e subprodutos florestais utilizados naquela etapa da execução contratual, quando for o caso.

7.2.4 - Os serviços serão recebidos provisoriamente, no prazo de quinze (15) dias, pelos fiscais técnico e administrativo, mediante termos detalhados, quando verificado o cumprimento das exigências de caráter técnico e administrativo. (Art. 140, I, a, da Lei nº 14.133.

7.2.5 - O prazo da disposição acima será contado do recebimento de comunicação de cobrança oriunda do contratado com a comprovação da prestação dos serviços a que se referem a parcela a ser paga.

7.2.6 - O fiscal técnico do contrato realizará o recebimento provisório do objeto do contrato mediante termo detalhado que comprove o cumprimento das exigências de caráter técnico.

7.2.7 - O fiscal administrativo do contrato realizará o recebimento provisório do objeto do contrato mediante termo detalhado que comprove o cumprimento das exigências de caráter administrativo.

7.2.8 - O fiscal setorial do contrato, quando houver, realizará o recebimento provisório sob o ponto de vista técnico e administrativo;

7.2.9 - Para efeito de recebimento provisório, ao final de cada período de faturamento, o fiscal técnico do contrato irá apurar o resultado das avaliações da execução do objeto e, se for o caso, a análise do desempenho e qualidade da prestação dos serviços



realizados em consonância com os indicadores previstos, que poderá resultar no redimensionamento de valores a serem pagos à contratada, registrando em relatório a ser encaminhado ao gestor do contrato.

7.2.10 - O Contratado fica obrigado a reparar, corrigir, remover, reconstruir ou substituir, às suas expensas, no todo ou em parte, o objeto em que se verificarem vícios, defeitos ou incorreções resultantes da execução ou materiais empregados, cabendo à fiscalização não atestar a última e/ou única medição de serviços até que sejam sanadas todas as eventuais pendências que possam vir a ser apontadas no Recebimento Provisório.

7.2.11 - A fiscalização não efetuará o ateste da última e/ou única medição de serviços até que sejam sanadas todas as eventuais pendências que possam vir a ser apontadas no Recebimento Provisório. (Art. 119 c/c art. 140 da Lei nº 14133, de 2021)

7.2.12 - O recebimento provisório também ficará sujeito, quando cabível, à conclusão de todos os testes de campo e à entrega dos Manuais e Instruções exigíveis.

7.2.13 - Os serviços poderão ser rejeitados, no todo ou em parte, quando em desacordo com as especificações constantes neste Termo de Referência e na proposta, sem prejuízo da aplicação das penalidades.

7.2.14 - Quando a fiscalização for exercida por um único servidor, o Termo Detalhado deverá conter o registro, a análise e a conclusão acerca das ocorrências na execução do contrato, em relação à fiscalização técnica e administrativa e demais documentos que julgar necessários, devendo encaminhá-los ao gestor do contrato para recebimento definitivo.

7.2.15 - Os serviços serão recebidos definitivamente no prazo de quinze (15) dias, contados do recebimento provisório, por servidor ou comissão designada pela autoridade competente, após a verificação da qualidade e quantidade do serviço e consequente aceitação mediante termo detalhado, obedecendo os seguintes procedimentos:

7.2.16 - Emitir documento comprobatório da avaliação realizada pelos fiscais técnico, administrativo e setorial, quando houver, no cumprimento de obrigações assumidas pelo contratado, com menção ao seu desempenho na execução contratual, baseado em indicadores objetivamente definidos e aferidos, e a eventuais penalidades

aplicadas, devendo constar do cadastro de atesto de cumprimento de obrigações, conforme regulamento.

7.2.17 - Realizar a análise dos relatórios e de toda a documentação apresentada pela fiscalização e, caso haja irregularidades que impeçam a liquidação e o pagamento da despesa, indicar as cláusulas contratuais pertinentes, solicitando à CONTRATADA, por escrito, as respectivas correções;

7.2.18 - Emitir Termo Detalhado para efeito de recebimento definitivo dos serviços prestados, com base nos relatórios e documentações apresentadas;

7.2.19 - Comunicar a empresa para que emita a Nota Fiscal ou Fatura, com o valor exato dimensionado pela fiscalização;

7.2.20 - Enviar a documentação pertinente ao setor de contratos para a formalização dos procedimentos de liquidação e pagamento, no valor dimensionado pela fiscalização e gestão;

7.2.21 - No caso de controvérsia sobre a execução do objeto, quanto à dimensão, qualidade e quantidade, deverá ser observado o teor do art. 143 da Lei nº 14.133, de 2021, comunicando-se à empresa para emissão de Nota Fiscal no que pertence à parcela incontroversa da execução do objeto, para efeito de liquidação e pagamento;

7.2.22 - Nenhum prazo de recebimento ocorrerá enquanto pendente a solução, pelo contratado, de inconsistências verificadas na execução do objeto ou no instrumento de cobrança;

7.2.23 - O recebimento provisório ou definitivo não excluirá a responsabilidade civil pela solidez e pela segurança do serviço nem a responsabilidade ético-profissional pela perfeita execução do contrato;

7.3 Liquidação

7.3.1 - Recebida a Nota Fiscal ou documento de cobrança equivalente, correrá o prazo de **05 (cinco)** dias para fins de liquidação.

7.3.2 - O prazo de que trata o item anterior será reduzido à metade, mantendo-se a possibilidade de prorrogação, no caso de contratações decorrentes de despesas cujos valores não ultrapassem o limite de que trata o inciso II do art. 75 da Lei nº 14.133, de 2021;

7.3.3 - Para fins de liquidação, o setor competente deverá verificar se a nota fiscal ou instrumento de cobrança equivalente apresentado

expressa os elementos necessários e essenciais do documento, tais como:

- a) o prazo de validade;
- b) a data da emissão;
- c) os dados do contrato e do órgão contratante;
- d) o período respectivo de execução do contrato;
- e) o valor a pagar; e
- f) eventual destaque do valor de retenções tributárias cabíveis.

7.3.4 - Havendo erro na apresentação da nota fiscal ou instrumento de cobrança equivalente, ou circunstância que impeça a liquidação da despesa, esta ficará sobrestada até que o contratado providencie as medidas saneadoras, reiniciando-se o prazo após a comprovação da regularização da situação, sem ônus ao contratante;

7.3.5 - A CONTRATADA deverá apresentar ao setor Financeiro da Secretaria Municipal de Fazenda e Planejamento, para fins de recebimento da nota fiscal/boleto, a comprovação da regularidade fiscal, mediante a documentação mencionada no art. 68 da Lei nº 14.133, de 2021, através dos seguintes documentos atualizados:

a) PROVA DE REGULARIDADE com a FAZENDA FEDERAL através de CERTIDÃO DE DÉBITOS RELATIVOS AOS TRIBUTOS FEDERAIS E À DÍVIDA ATIVA DA UNIÃO (NEGATIVA OU POSITIVA COM EFEITO NEGATIVA) expedida pela Secretaria da Receita Federal, abrangendo inclusive as contribuições sociais previstas nas alíneas "a" a "d" do parágrafo único do artigo 11 da Lei Federal no. 8.212/1991;

b) PROVA DE REGULARIDADE para com a FAZENDA ESTADUAL do domicílio ou sede da empresa licitante, através da CERTIDÃO DE REGULARIDADE FISCAL (NEGATIVA OU POSITIVA COM EFEITO NEGATIVA) expedido pela Secretaria da Fazenda Estadual;

c) PROVA DE REGULARIDADE para com a FAZENDA MUNICIPAL do domicílio ou sede da empresa licitante, através de CERTIDÃO DE DÉBITOS FISCAIS (NEGATIVA OU POSITIVA COM EFEITO NEGATIVA) expedida pela Secretaria da Fazenda Municipal sede da empresa licitante;

d) CERTIFICADO DE REGULARIDADE DE SITUAÇÃO (CRS) OU EQUIVALENTE, perante o Gestor do Fundo de Garantia por Tempo



de Serviço (FGTS), da jurisdição da sede ou filial da empresa licitante, devendo o mesmo ter igualdade de C.N.P.J. com os demais documentos apresentados na comprovação da regularidade fiscal;

e) PROVA DE INEXISTÊNCIA DE DÉBITOS inadimplidos perante a Justiça do Trabalho, mediante a apresentação da CNDT- Certidão Negativa de Débitos Trabalhistas, fornecida pelo TST - Tribunal Superior do Trabalho, com prazo de validade em vigor, nos termos do art. 642-A da CLT c/c o §1º do art. 63 da Lei nº 14.133/21 (Certidão Negativa e/ou positiva com efeito de negativa);

7.3.6 - A Administração deverá:

a) verificar a manutenção das condições de habilitação exigidas no edital;

b) identificar possível razão que impeça a participação em licitação, no âmbito do órgão ou entidade, que implique proibição de contratar com o Poder Público, bem como ocorrências impeditivas indiretas.

7.3.7 - Constatando-se, a situação de irregularidade do contratado, será providenciada sua notificação, por escrito, para que, no prazo de 5 (cinco) dias, regularize sua situação ou, no mesmo prazo, apresente sua defesa. O prazo poderá ser prorrogado uma vez, por igual período, a critério do contratante.

7.3.8 - Não havendo regularização ou sendo a defesa considerada improcedente, o contratante deverá comunicar aos órgãos responsáveis pela fiscalização da regularidade fiscal quanto à inadimplência do contratado, bem como quanto à existência de pagamento a ser efetuado, para que sejam acionados os meios pertinentes e necessários para garantir o recebimento de seus créditos.

7.3.9 - Persistindo a irregularidade, o contratante deverá adotar as medidas necessárias à rescisão contratual nos autos do processo administrativo correspondente, assegurada ao contratado a ampla defesa.

7.3.10 - Havendo a efetiva execução do objeto, os pagamentos serão realizados normalmente, até que se decida pela rescisão do contrato, caso o contratado não regularize sua situação junto à Administração.

8 – PRAZO E FORMA DE PAGAMENTO

8.1 - O pagamento será efetuado no prazo de até **25 (vinte e cinco) dias uteis**, contados da finalização da liquidação da despesa, conforme seção anterior;

8.2 - No caso de atraso pelo Contratante, os valores devidos ao contratado serão atualizados monetariamente entre o termo final do prazo de pagamento até a data de sua efetiva realização, mediante aplicação do Índice Nacional de Preços ao Consumidor Amplo - IPCA/IBGE de correção monetária.

8.3 O pagamento será realizado por meio de ordem bancária, para crédito em banco, agência e conta corrente indicados pelo contratado;

8.4 Será considerada data do pagamento o dia em que constar como emitida a ordem bancária para pagamento;

8.5 Quando do pagamento, será efetuada a retenção tributária prevista na legislação aplicável;

8.6 Independentemente do percentual de tributo inserido na planilha, quando houver, serão retidos na fonte, quando da realização do pagamento, os percentuais estabelecidos na legislação vigente;

8.7 O contratado regularmente optante pelo Simples Nacional, nos termos da Lei Complementar nº 123, de 2006, não sofrerá a retenção tributária quanto aos impostos e contribuições abrangidos por aquele regime. No entanto, o pagamento ficará condicionado à apresentação de comprovação, por meio de documento oficial, de que faz jus ao tratamento tributário favorecido previsto na referida Lei Complementar;

9 – DO REAJUSTE E REEQUILÍBRIO ECONÔMICO

9.1 Os preços contratados são fixos e irreajustáveis no prazo de um ano, contado da data base do orçamento de referência da Administração, conforme **MEMÓRIA DE CÁLCULO e PLANILHA ORÇAMENTÁRIA** anexas a este Termo de Referência.

9.2 O preço do CONTRATO será reajustado em periodicidade anual contada a partir da data base do orçamento de referência, utilizando-se, para tanto, a variação do Índice Nacional de Custo da Construção - INCC, fornecido pela Fundação Getúlio Vargas - FGV, e/ou de índices setoriais da construção civil, que incidirão exclusivamente em relação às obrigações iniciadas e concluídas após a ocorrência da anualidade, em conformidade com o que estabelecem as Leis n.º 10.192/2001 e n.º 14.133/2021.

9.3 Nos reajustes subsequentes ao primeiro, o interregno mínimo de um ano será contado a partir dos efeitos financeiros do último reajuste.

9.4 No caso de atraso ou não divulgação do(s) índice (s) de reajustamento, o contratante pagará ao contratado a importância calculada pela última variação conhecida, liquidando a diferença correspondente tão logo seja(m) divulgado(s) o(s) índice(s) definitivo(s).

9.5 Caso o(s) índice(s) estabelecido(s) para reajustamento venha(m) a ser extinto(s) ou de qualquer forma não possa(m) mais ser utilizado(s), será(ão) adotado(s), em substituição, o(s) que vier(em) a ser determinado(s) pela legislação então em vigor.

9.6 Na ausência de previsão legal quanto ao índice substituto, as partes elegerão novo índice oficial, para reajustamento do preço do valor remanescente, por meio de termo aditivo.

9.7 Na hipótese de eventuais atrasos imputados à CONTRATADA, não incidirá reajuste sobre o saldo de serviços previstos no cronograma físico-financeiro e não executados por culpa exclusiva dela.

9.8 A CONTRATADA deverá pleitear o reajuste de preços mediante requerimento formal durante a vigência do CONTRATO e, nos contratos de vigência plurianual, no prazo de até 12 (doze) meses após completado o período aquisitivo da anualidade, sob pena de, não o fazendo tempestivamente, ocorrer a preclusão do seu direito ao reajustamento.

9.9 O reajustamento será formalizado mediante apostilamento.

9.10 O direito ao reajustamento poderá ser objeto de renúncia expressa, parcial ou integral, bem como de negociação entre as partes.

9.11 Não se admitirá como encargo financeiro juros, despesas bancárias e ônus semelhantes.

9.12 Os reajustes dos preços unitários contratuais devem ser calculados a partir da fórmula apresentada abaixo:

$$R = (I_i - I_0) \times V$$
$$I_0$$

Onde: R = Valor da parcela de reajustamento a ser calculada;

I_0 = Índice de preço verificado na data da proposta da licitante;

I_i = Índice de preço referente ao mês de reajustamento;

V = Valor, a preços iniciais, da parcela do contrato ou serviço a ser reajustado.

Obs.: Os índices setoriais adotados como índices de reajuste das obras devem ser escolhidos levando em consideração as especificidades dos serviços que compõem a Planilha Orçamentária referencial. Como sugestão de documento referencial de consulta, orientamos a INSTRUÇÃO NORMATIVA Nº 1/DNIT SEDE, DE 24 DE JANEIRO DE 2023, disponível em:

<https://www.gov.br/dnit/pt-br/central-de-conteudos/atos-normativos/tipo/instrucaonormativa/2023/instrucao-normativa-no-1-2023>.

9.13 - O reequilíbrio econômico-financeiro tem como objetivo restabelecer a relação que as partes pactuaram inicialmente entre os encargos do contrato e a retribuição da administração para a justa remuneração da obra, serviço ou fornecimento, na hipótese de sobrevirem fatos imprevisíveis, ou previsíveis porém de consequências incalculáveis, retardadores ou impeditivos da execução do ajustado, ou, ainda, em caso de força maior, caso fortuito ou fato do príncipe, configurando álea econômica extraordinária e extracontratual.

9.14 - Considerando a flutuação dos preços do mercado, fica estabelecido que as variações para mais ou para menos dos preços de até 1,5% (um vírgula cinco por cento) do valor atual do contrato, não será configurado álea extraordinária e extracontratual, devendo as partes absorver tais variações pelo preço ofertado. Percentuais superiores ao estabelecido serão avaliados pela Administração para fins de concessão do reequilíbrio contratual ou não.

9.15 - Será levado em consideração na análise do pedido de reequilíbrio econômico-financeiro, eventual desconto ofertado pela CONTRATADA sobre o valor estimado do processo na fase de lances.

9.16 - O pedido de restabelecimento do equilíbrio econômico-financeiro deverá ser formulado durante a vigência do CONTRATO, sob pena de preclusão.

9.17 - Os pedidos de restabelecimento do equilíbrio econômico-financeiro do CONTRATO deverão ser analisados e respondidos pela Administração no prazo máximo de até 90 (noventa) dias, contados a partir da instrução completa do requerimento pela CONTRATADA.

9.18 - A extinção do CONTRATO não configura óbice para o reconhecimento do direito ao reajuste ou ao restabelecimento do equilíbrio econômico-financeiro CONTRATO, desde que requerido tempestivamente, hipóteses em que serão concedidos a título de indenização por meio de Termo de Quitação.

10 – FORMA E CRITÉRIOS DE SELEÇÃO DO FORNECEDOR

10.1 – Forma de seleção e critérios de julgamento da proposta:

10.1.1 O fornecedor será selecionado por meio da realização de procedimento de LICITAÇÃO, na modalidade DISPENSA, sob a forma ELETRÔNICA, com adoção do critério de julgamento pelo **MENOR PREÇO GLOBAL**.

10.1.2 A licitação será por empreitada por preço unitário, conforme disposto na tabela constante anexo a este termo de referência.

10.2 – Critérios de aceitabilidade de preços

10.2.1 Ressalvado o objeto ou parte dele sujeito ao regime de empreitada por preço unitário, o critério de aceitabilidade de preços será o valor global estimado para a contratação.

10.2.2 O licitante que estiver mais bem colocado na disputa deverá apresentar à Administração, por meio eletrônico, planilha que contenha o preço global, os quantitativos e os preços unitários tidos como relevantes, conforme modelo de planilha elaborada pela Administração, para efeito de avaliação de exequibilidade (art. 59, §3º, da Lei nº 14.133/2021);

10.3 – Regime de Execução:

10.3.1 - O regime de execução do contrato será empreitada por preço unitário.

10.4 – Exigências de habilitação:

10.4.1 - Para fins de habilitação, deverá o licitante comprovar os seguintes requisitos:

10.4.1.1 - Empresário individual: inscrição no Registro Público de Empresas Mercantis, a cargo da Junta Comercial da respectiva sede;

10.4.1.2 - Sociedade empresária, sociedade limitada unipessoal – SLU ou sociedade identificada como empresa individual de responsabilidade limitada - EIRELI: inscrição do ato constitutivo, estatuto ou contrato social no Registro Público de Empresas Mercantis, a cargo da Junta Comercial da respectiva sede, acompanhada de documento comprobatório de seus administradores;

10.4.1.3 - Sociedade empresária estrangeira: portaria de autorização de funcionamento no Brasil, publicada no Diário Oficial da União e arquivada na Junta Comercial da unidade federativa onde se localizar a filial, agência, sucursal ou estabelecimento, a qual será considerada como sua sede, conforme Instrução Normativa DREI/ME nº 77, de 18 de março de 2020.

10.4.1.4 - Sociedade simples: inscrição do ato constitutivo no Registro Civil de Pessoas Jurídicas do local de sua sede, acompanhada de documento comprobatório de seus administradores;

10.4.1.5 - Filial, sucursal ou agência de sociedade simples ou empresária: inscrição do ato constitutivo da filial, sucursal ou agência da sociedade simples ou empresária, respectivamente, no Registro Civil das Pessoas Jurídicas ou no Registro Público de Empresas Mercantis onde opera, com averbação no Registro onde tem sede a matriz;

10.4.1.6 - Sociedade cooperativa: ata de fundação e estatuto social, com a ata da assembleia que o aprovou, devidamente arquivado na Junta Comercial ou inscrito no Registro Civil das Pessoas Jurídicas da respectiva sede, além do registro de que trata o art. 107 da Lei nº 5.764, de 16 de dezembro 1971.

10.4.1.7 - Os documentos apresentados deverão estar acompanhados de todas as alterações ou da consolidação respectiva.

10.5 – Habilitação fiscal, social e trabalhista:

10.5.1.2 – Prova de inscrição no Cadastro Nacional de Pessoas Jurídicas ou no Cadastro de Pessoas Físicas, conforme o caso;

10.5.1.2 - Prova de regularidade fiscal perante a Fazenda Nacional, mediante apresentação de certidão expedida conjuntamente pela



Secretaria da Receita Federal do Brasil (RFB) e pela Procuradoria-Geral da Fazenda Nacional (PGFN), referente a todos os créditos tributários federais e à Dívida Ativa da União (DAU) por elas administrados, inclusive aqueles relativos à Seguridade Social, nos termos da Portaria Conjunta nº 1.751, de 02 de outubro de 2014, do Secretário da Receita Federal do Brasil e da Procuradora-Geral da Fazenda Nacional.

10.5.1.2 - Prova de regularidade com o Fundo de Garantia do Tempo de Serviço (FGTS);

10.5.1.2 - Prova de inexistência de débitos inadimplidos perante a Justiça do Trabalho, mediante a apresentação de certidão negativa ou positiva com efeito de negativa, nos termos do Título VII-A da Consolidação das Leis do Trabalho, aprovada pelo Decreto-Lei nº 5.452, de 1º de maio de 1943;

10.5.1.2 - Prova de inscrição no cadastro de contribuintes Estadual e/ou Municipal relativo ao domicílio ou sede do fornecedor, pertinente ao seu ramo de atividade e compatível com o objeto contratual.

10.5.1.2 - Prova de regularidade com a Fazenda Estadual do domicílio ou sede do fornecedor, relativa à atividade em cujo exercício contrata ou concorre.

10.5.1.2 - Prova de regularidade para com a Fazenda Municipal, comprovada através de Certidão de Regularidade Fiscal Municipal emitida pela Prefeitura Municipal do domicílio ou sede da licitante;

10.5.1.2 - Caso o prestador do serviço seja considerado isento dos tributos Estadual ou Municipal relacionados ao objeto contratual, deverá comprovar tal condição mediante a apresentação de declaração da Fazenda respectiva do seu domicílio ou sede, ou outra equivalente, na forma da lei.

10.6 – QUALIFICAÇÃO ECONÔMICA.

10.6.1.2 - Comprovação de **Patrimônio Líquido Mínimo** (através de balanço patrimonial) – devidamente registrado na Junta Comercial – **igual ou superior a 5% (cinco por cento)**, do valor estimado da contratação;

10.6.1.2 - Apresentar balanço patrimonial, com demonstração de resultado de exercício e demais demonstrações contábeis dos 2 (dois) últimos exercícios sociais, **na forma da lei**, devidamente registrado no órgão competente (Junta Comercial ou Cartório de Registro Civil



de Títulos e Documentos), que comprove a boa situação financeira da empresa, vedada a sua substituição por balancetes ou balanços provisórios, podendo ser atualizados por índices oficiais quando encerrados há mais de 3 (três) meses da data de apresentação da proposta;

10.6.1.2 - Serão considerados aceitos como na forma da lei o balanço patrimonial e demonstrações contábeis assim apresentados:

SOCIEDADE ANÔNIMA (S/A):

- Publicados em Diário Oficial; ou
- Publicados em jornal de grande circulação; ou
- Por fotocópia registrada ou autenticada na Junta Comercial da sede ou domicílio da licitante;

Obs. As Demonstrações Contábeis compreendem: DMPL (Demonstração das Mutações do Patrimônio Líquido) ou DFC (Demonstração dos Fluxos de Caixa)

SOCIEDADES DE RESPONSABILIDADE LIMITADA (LTDA):

- Por fotocópia do livro Diário, inclusive com os Termos de Abertura e de Encerramento, devidamente autenticado na Junta Comercial da sede ou domicílio da licitante ou em outro órgão equivalente, ou
- Por fotocópia do Balanço e da Demonstração Contábil devidamente registrado ou autenticado na Junta Comercial da sede ou domicílio da licitante.

Obs. A Demonstração Contábil compreende: DRE (Demonstração do Resultado do Exercício).

MICROEMPRESAS E DAS EMPRESAS DE PEQUENO PORTE 'SIMPLES':

- Por fotocópia do Balanço Patrimonial e da Demonstração Contábil devidamente registrado ou autenticado na Junta Comercial da sede ou domicílio da licitante;

Obs. A Demonstração Contábil compreende: DRE (Demonstração do Resultado do Exercício)

SOCIEDADE CRIADA NO EXERCÍCIO EM CURSO:

- Fotocópia do Balanço de Abertura, devidamente registrado ou autenticado na Junta Comercial da sede ou domicílio da licitante;

10.6.1.2 - No caso de empresa constituída no exercício social vigente, com menos de um exercício financeiro, admite-se a apresentação de Balanço de Abertura ou do último balanço patrimonial levantado, conforme o caso.

10.6.1.2 - É admissível o balanço intermediário, se decorrer de lei ou contrato/estatuto social.

10.6.1.2 - A licitante deverá apresentar **memorial de cálculo**, com base no Balanço do último exercício social, comprovando a boa situação financeira da empresa, de acordo com os seguintes índices:

a) Liquidez Corrente	LC =	$\frac{AC}{PC}$
b) Liquidez Geral	LG =	$\frac{AC + RLP}{PC + ELP}$
c) Solvência Geral	SG =	$\frac{AT}{PC + ELP}$

AC - Ativo Circulante

RLP - Realizável a Longo Prazo

PL - Patrimônio Líquido

ET - Exigível Total

PC - Passivo Circulante

ELP-Exigível Longo Prazo

AT - Ativo Total

10.6.1.2 - A empresa licitante deverá apresentar resultado **IGUAL OU MAIOR A 1,00 (UM)**, nos índices acima referidos. A empresa licitante que não apresentar o memorial de cálculo dos índices, a pregoeira se reserva o direito de calcular.

10.6.1.2 - O balanço patrimonial e as demonstrações contábeis deverão estar assinados por Contador ou por outro profissional equivalente, devidamente registrado no Conselho Regional de Contabilidade e pelo proprietário da empresa licitante.

10.6.1.3 - O balanço emitido via Sistema Público de Escrituração Fiscal Digital - Sped Fiscal, será aceito devidamente autenticado, mediante recibo de entrega emitido pelo Sped, conforme autoriza o art. 78-A, §1.º e § 2.º do Decreto n.º 1.800/1996, alterado pelo Decreto n.º 8.683/2016.

10.6.1.4 - Certidão negativa de falência ou recuperação judicial e/ou concordata expedida dentro de um prazo máximo de 90 (noventa) dias anteriores à sessão de entrega e abertura dos envelopes de habilitação, pelo distribuidor da sede da pessoa jurídica, ou dentro do prazo de validade constante no documento.

10.6.1.5 - Só será permitida a participação de empresas em recuperação judicial e extrajudicial se comprovada, respectivamente, a aprovação ou a homologação do plano de recuperação pelo juízo competente e apresentada certidão emitida pelo juízo da

recuperação, que ateste a aptidão econômica e financeira para o certame.

10.6.1.6 - Nos casos em que a Certidão de Falência apresentada no certame não abranger os processos distribuídos de forma eletrônica, a exemplo do Estado de Pernambuco, a empresa deverá apresentar, na forma do art. 69 da Lei Federal nº 14.133/2021, a Certidão Negativa também referente aos Processos Eletrônicos.

10.7 – Qualificação técnica profissional e operacional.

10.7.1.2 - Certidão de Registro da empresa licitante no Conselho Regional de Engenharia, Arquitetura e Agronomia - CREA ou Conselho de Arquitetura e Urbanismo CAU, da região onde está situada a sede da licitante.

10.7.1.2 - Certidão de Registro do (s) responsável (eis) técnico (s) no Conselho Regional de Engenharia, Arquitetura e Agronomia - CREA ou Conselho de Arquitetura e Urbanismo CAU, da região onde está situado o profissional.

10.8 - ATESTADO DE CAPACIDADE TÉCNICO OPERACIONAL

Comprovação de a Licitante possuir em seu nome Atestado (s) de Capacidade Técnica, fornecido (s) por pessoas jurídicas de direito público ou privado, acompanhado (s) das respectivas CATs em nome do responsável técnico (engenheiro civil/arquiteto), que comprove que a licitante executou ou está executando, de maneira satisfatória e a contento os serviços adiante relacionados similares aos especificados no preâmbulo deste edital para o Município de Santa Filomena, de acordo com as respectivas parcelas de maior relevância abaixo relacionadas:

ITEM	REFERÊNCIA	CÓD.	DESCRIÇÃO DOS SERVIÇOS	UND	QNT PLANILHA ORÇAMENTÁRIA	QNT PARA QUALIFICAÇÃO
1	SINAPI	99063	LOCAÇÃO DE REDE DE ÁGUA OU ESGOTO. AF_10/2018	M	2.275,77	900
2	SINAPI	36375	TUBO PVC PBA JEI, CLASSE 15, DN 50 MM, PARA REDE DE ÁGUA (NBR 5647)	M	2.275,77	900

10.9 - ATESTADO DE CAPACIDADE TÉCNICA PROFISSIONAL

em nome do (s) responsável (eis) técnico (s) (profissional (is) de nível superior em engenharia civil/arquiteto) fornecido(s) por pessoa jurídica de direito público ou privado, acompanhado(s) do(s) CAT(s) emitido(s) pelo CREA, que demonstre(m) possuir o(s) referido(s) profissional(is) experiência comprovada na execução dos serviços adiante relacionados similares aos especificados no preâmbulo deste edital para o Município de Santa Filomena:

ITEM	REFERÊNCIA	CÓDIGO	DESCRIÇÃO DOS SERVIÇOS	UND
1.1	SINAPI	99063	LOCAÇÃO DE REDE DE ÁGUA OU ESGOTO. AF_10/2018	M
1.2	SINAPI	36375	TUBO PVC PBA JEI, CLASSE 15, DN 50 MM, PARA REDE DE AGUA (NBR 5647)	M

11 – ESTIMATIVAS DO VALOR DA CONTRATAÇÃO E DO PRAZO DE EXECUÇÃO VIGÊNCIA

11.1 – O custo estimado total da contratação é de R\$ 118.422,68 (cento e dezoito mil, quatrocentos e vinte e dois reais e sessenta e oito centavos), conforme custos unitários apostos no anexo.

11.2 – A estimativa de preços da contratação será compatível com os quantitativos levantados no projeto e com os preços do SINAPI - Sistema Nacional de Pesquisa de Custos e Índices da Construção Civil, que é a principal tabela utilizada no orçamento de obras em geral, de acordo com o último boletim de referência publicado, mantida pela Caixa Econômica Federal e pelo IBGE, que informa os custos e índices da Construção Civil no Brasil.

11.3 – A vigência e execução desde contrato será de **03 (três) meses**, a contar da data da assinatura do contrato, assinada pela SECRETARIA MUNICIPAL SOLICITANTE.

11.4 – Os prazos de vigência e execução poderão ser prorrogados, caso haja necessidade, desde que sejam apresentadas as devidas justificativas.

12 – DAS SANÇÕES POR INADIMPLEMENTO

12.1 – Comete infração administrativa, nos termos da Lei nº 14.133, de 2021, a empresa licitante/CONTRATADA que:

- I - Der causa à inexecução parcial do contrato;
- II - Der causa à inexecução parcial do contrato que cause grave dano à Administração ou ao funcionamento dos serviços públicos ou ao interesse coletivo;
- III - Der causa à inexecução total do contrato;
- IV - Deixar de entregar a documentação exigida no certame;
- V - Não manter a proposta, salvo em decorrência de fato superveniente devidamente justificado;
- VI - Não celebrar o contrato ou não entregar a documentação exigida para a contratação, quando convocado dentro do prazo de validade de sua proposta;

VII – Ensejar o retardamento da execução ou da entrega do objeto da licitação sem motivo justificado;

VIII – Apresentar declaração ou documentação falsa exigida ou prestar declaração falsa durante a licitação ou a execução do contrato;

IX – Fraudar a licitação ou praticar ato fraudulento na execução do contrato;

X – Comportar-se de modo inidôneo ou cometer fraude de qualquer natureza;

XI – Praticar atos ilícitos com vistas a frustrar os objetivos da licitação;

XII – Praticar atos lesivos previstos no art. 5º da Lei nº 12.846, de 1º de agosto de 2013.

12.2 - Serão aplicadas ao responsável pelas infrações administrativas acima descritas as seguintes sanções:

12.2.1 - Advertência, quando o Contratado der causa à inexecução parcial do contrato, sempre que não se justificar a imposição de penalidade mais grave (art. 156, §2º, da Lei);

12.2.2 - Impedimento de licitar e contratar, no âmbito da Administração Pública direta e indireta da União, pelo prazo máximo de 3 (três) anos, quando praticadas as condutas descritas nos incisos II a VII acima, sempre que não se justificar a imposição de penalidade mais grave (art. 156, §4º, da Lei); e

12.2.3 - Declaração de inidoneidade para licitar e contratar, quando praticadas as condutas descritas nos incisos VIII a XII, bem como nas descritas nos demais incisos que justifiquem a imposição de penalidade mais grave, ficando o responsável impedido de licitar ou contratar no âmbito da Administração Pública direta e indireta de todos os entes federativos, pelo prazo mínimo de 3 (três) anos e máximo de 6 (seis) anos (art. 156, §5º, da Lei).

12.3 - Multa:

12.3.1 - Compensatória, para as infrações descritas nos incisos VIII a XI acima, de 1% a 5% do valor do contrato.

12.3.2 - Compensatória, para a inexecução total do contrato prevista no inciso III acima, a multa será de 1% a 30% do valor do contrato.

12.3.3 - Para infração descrita no inciso II acima, a multa será de 1% a 20% do valor do contrato.

12.3.4 - Para infrações descritas nos incisos IV a VII, a multa será de 1% a 10% do valor do contrato.

12.3.4.1 - Moratória de 0,1% (zero virgula um por cento) por dia de atraso injustificado sobre o valor da parcela inadimplida, até o limite de 90 (noventa) dias;

12.3.4.2 - Moratória de 0,1% (zero virgula um por cento) por dia de atraso injustificado sobre o valor total do contrato, até o máximo de 10% (dez por cento) pela inobservância do prazo fixado para apresentação, suplementação ou reposição da garantia.

12.4 - O atraso superior a 90 (noventa) dias autoriza o Contratante a promover a rescisão do contrato por descumprimento ou cumprimento irregular de suas cláusulas, conforme dispõe o inciso I do art. 137 da Lei n. 14.133, de 2021.

12.5 - A aplicação das sanções previstas no contrato não exclui, em hipótese alguma, a obrigação de reparação integral do dano causado à Contratante (art. 156, §9º, da Lei nº 14.133/2021).

12.6 - Todas as sanções previstas no Contrato poderão ser aplicadas cumulativamente com a multa (art. 156, §7º, da Lei nº 14.133/2021).

12.7 - Antes da aplicação da multa será facultada a defesa do interessado no prazo de 15 (quinze) dias úteis, contado da data de sua intimação (art. 157, da Lei nº 14.133/2021).

12.8 - Se a multa aplicada e as indenizações cabíveis forem superiores ao valor do pagamento eventualmente devido pelo Contratante ao Contratado, além da perda desse valor, a diferença será descontada da garantia prestada ou será cobrada judicialmente (art. 156, §8º, da Lei nº 14.133/2021).

12.9 - Previamente ao encaminhamento à cobrança judicial, a multa poderá ser recolhida administrativamente no prazo máximo de 15 (quinze) dias, a contar da data do recebimento da comunicação enviada pela autoridade competente.

12.10 - A aplicação das sanções realizar-se-á em processo administrativo que assegure o contraditório e a ampla defesa ao Contratado, observando-se o procedimento previsto no caput e parágrafos do art. 158 da Lei nº 14.133, de 2021, para as penalidades de impedimento de licitar e contratar e de declaração de inidoneidade para licitar ou contratar.



12.11 - Na aplicação das sanções serão considerados (art. 156, §1º, da Lei nº 14.133/2021):

- a) a natureza e a gravidade da infração cometida;
- b) as peculiaridades do caso concreto;
- c) as circunstâncias agravantes ou atenuantes;
- d) os danos que dela provierem para o Contratante;
- e) a implantação ou o aperfeiçoamento de programa de integridade, conforme normas e orientações dos órgãos de controle.

12.12 - Os atos previstos como infrações administrativas na Lei nº 14.133, de 2021, ou em outras leis de licitações e contratos da Administração Pública que também sejam tipificados como atos lesivos na Lei nº 12.846, de 2013, serão apurados e julgados conjuntamente, nos mesmos autos, observados o rito procedimental e autoridade competente definidos na referida Lei (art. 159 da Lei nº 14.133/2021).

12.13 - A personalidade jurídica da CONTRATADA poderá ser desconsiderada sempre que utilizada com abuso do direito para facilitar, encobrir ou dissimular a prática dos atos ilícitos previstos no Contrato ou para provocar confusão patrimonial, e, nesse caso, todos os efeitos das sanções aplicadas à pessoa jurídica serão estendidos aos seus administradores e sócios com poderes de administração, à pessoa jurídica sucessora ou à empresa do mesmo ramo com relação de coligação ou controle, de fato ou de direito, com o Contratado, observados, em todos os casos, o contraditório, a ampla defesa e a obrigatoriedade de análise jurídica prévia (art. 160 da Lei nº 14.133/2021).

12.14 - O Contratante deverá, no prazo máximo 15 (quinze) dias úteis, contado da data de aplicação da sanção, informar e manter atualizados os dados relativos às sanções por ela aplicadas, para fins de publicidade no Cadastro Nacional de Empresas Inidôneas e Suspensas (Ceis) e no Cadastro Nacional de Empresas Punidas (Cnep), instituídos no âmbito do Poder Executivo Federal (Art. 161 da Lei nº 14.133/2021).

12.15 - As sanções de impedimento de licitar e contratar e declaração de inidoneidade para licitar ou contratar são passíveis de reabilitação na forma do art. 163 da Lei nº 14.133/21.

12.16 - Em caso de prática da mesma infração ocorrida no prazo igual ou inferior a 12 (dozes) meses, contados da data de publicação da decisão definitiva da condenação anterior, as faixas de multa e os



prazos previstos em CONTRATO poderão ser majorados ao teto estabelecido como limite máximo previsto em lei.

12.17 - A CONTRATANTE deverá comunicar as sanções aplicadas ao Departamento de Licitações e Contratos, para fins de publicação na imprensa oficial.

12.18 - A CONTRATANTE deverá providenciar inclusão da CONTRATADA nos sistemas, no Cadastro Nacional de Empresas Inidôneas e Suspensas (Ceis) e no Cadastro Nacional de Empresas Punidas (Cnep), instituídos no âmbito do Poder Executivo Federal, observado o prazo máximo de 15 (quinze) dias úteis, contado da data da decisão definitiva de aplicação da sanção.

13 – OBRIGAÇÕES DA CONTRATADA

13.1 - A CONTRATADA deverá assumir integral responsabilidade pela execução dos serviços e dos eventuais danos deles decorrentes, de acordo com as normas do Edital, do Contrato a ser lavrado e demais documentos que o integram.

13.2 - A CONTRATADA assumirá a total responsabilidade pela correta escolha e dimensionamento do pessoal e dos equipamentos necessários à correta execução dos serviços objeto do contrato.

13.3 - A CONTRATADA será a única responsável pela segurança dos trabalhos de seus funcionários e pelos atos por eles praticados, devendo fornecer e exigir o uso de equipamentos de proteção individual, adequados a cada tipo de serviço.

13.4 - A CONTRATADA responderá por todas as despesas e obrigações relativas a salários, previdência social, seguros contra acidentes, e quaisquer outras implicações de natureza trabalhista e, notadamente, pelo fiel cumprimento dos dispositivos da CLT e legislação correlata.

13.4.1 - A CONTRATADA deverá responsabilizar-se por todos e quaisquer acidentes ou sinistros que venham a prejudicar funcionários e/ou bens da CONTRATADA, da CONTRATANTE ou terceiros, verificados em decorrência dos serviços, objeto deste contrato, assim como no caso de ajuizamento de reclamações trabalhistas.

13.5 - A CONTRATADA deverá cumprir todas as obrigações trabalhistas e de Segurança e Medicina do Trabalho e atender as demais normas legais.



13.6 - A Fiscalização poderá, a qualquer tempo, exigir a dispensa, no prazo máximo de 48 (quarenta e oito) horas, dos trabalhadores que não atenderem ao estabelecido neste item.

13.6.1 - Se a dispensa der origem à ação na Justiça do Trabalho, a CONTRATANTE não arcará, em nenhum caso, com qualquer responsabilidade.

13.7 - A CONTRATADA será responsável pelo bom comportamento do seu pessoal no local dos serviços, podendo a CONTRATANTE exigir a imediata substituição do empregado, cuja permanência julgar inconveniente.

13.8 - A CONTRATADA será responsável pela manutenção da ordem e limpeza na execução dos serviços contratados.

13.9 - A CONTRATADA será integralmente responsável pela execução das tarefas de acordo com a determinação da Fiscalização.

13.10 - A CONTRATADA deverá prestar, sempre que solicitado, toda a orientação e demais esclarecimentos referentes à execução dos serviços aos funcionários da CONTRATANTE indicados pela Fiscalização.

13.11 - A CONTRATADA fica obrigada a manter, durante toda a execução do Contrato, em compatibilidade com as obrigações por ela assumidas, todas as condições de habilitação e qualificação exigidas na licitação.

13.11.1 - O (s) profissional (is) indicado (s) pela CONTRATADA para fins de comprovação de capacitação técnico-profissional na licitação, deverá (ão) participar da execução das obras e serviços, admitindo-se a substituição por profissional(is) de experiência equivalente ou superior, desde que previamente aprovada pela CONTRATANTE.

13.12 - Manter os prazos ajustados no Edital, projeto básico e neste contrato.

13.13 - Permitir e facilitar, a qualquer tempo, a fiscalização dos serviços contratados, colocando à disposição da CONTRATANTE, sempre que for solicitado, pelo setor responsável, facultando o livre acesso aos registros e documentos pertinentes, sem que essa fiscalização importe, a qualquer título, em responsabilidade por parte da CONTRATANTE.

13.14 - A CONTRATADA deverá responsabilizar-se pela boa execução e eficiência dos serviços que executar, assim como pelo cumprimento dos elementos técnicos recebidos, bem como por quaisquer danos decorrentes da realização destes serviços, causados à CONTRATANTE ou a terceiros.

13.15 - A CONTRATADA deverá responsabilizar-se por quaisquer ações judiciais, inclusive trabalhistas, que lhe venham a ser atribuídas por força de lei, relacionadas com o cumprimento do presente Contrato.

13.16 - A CONTRATADA deverá prestar esclarecimentos à CONTRATANTE sobre eventuais atos ou fatos noticiados que a envolva independentemente de solicitação.

13.17 - É vedado à CONTRATADA caucionar ou utilizar o presente Contrato para qualquer operação financeira, sem prévia e expressa autorização da Prefeitura Municipal de Santa Filomena.

13.18 - Emitir Nota Fiscal referente a prestação dos serviços durante o mês de referência, para fins de atestação e liquidação pela CONTRATANTE.

13.19 - Responsabilizar-se por todas e quaisquer despesas decorrentes de impostos, despesas com mão de obra, encargos sociais, trabalhistas, previdenciários, fiscais e comerciais, taxas, seguros e outras despesas que incidam direta ou indiretamente na execução dos serviços objeto deste instrumento.

13.20 - Comunicar verbalmente, de imediato, e confirmar por escrito à CONTRATANTE, a ocorrência de qualquer impedimento da prestação dos serviços.

13.21 - Proceder à prestação e execução dos serviços, de acordo com sua proposta e, com as normas e condições previstas no Edital de Dispensa Eletrônica, inclusive com as prescrições do Estatuto das Licitações e Contratos Administrativos, respondendo civil e criminalmente, pelas consequências de sua inobservância total ou parcial.

13.21.1 - A CONTRATADA deverá cumprir o cronograma físico-financeiro de execução das etapas e dos serviços de acordo com o previsto na sua proposta.

13.22 - A CONTRATADA deverá providenciar a imediata correção das deficiências apontadas pela fiscalização da CONTRATANTE na execução dos serviços contratados.

13.23 - Todos os materiais e ou equipamentos fornecidos pela CONTRATADA, deverão ser de Primeira Qualidade ou Qualidade Extra, entendendo-se primeira qualidade ou qualidade extra, o nível de qualidade mais elevado da linha do material e ou equipamento a ser utilizado, satisfazer as especificações da ABNT, do INMETRO, e das demais normas citadas, nos memoriais de cada projeto, neste memorial ou nas especificações gerais, e devidamente aprovados pela FISCALIZAÇÃO da CONTRATANTE.

13.24 - A CONTRATADA não deverá utilizar material e/ou equipamento especificado nos projetos e ou memoriais, que tenham saído de linha, ou encontrarem-se obsoletos, estes deverão ser substituídos pelo modelo novo, desde que comprovada sua eficiência, equivalência e atendimento às condições estabelecidas nos projetos, especificações e contrato.

13.25 - A CONTRATADA não deverá utilizar de materiais e/ou equipamentos improvisados e ou usados, em substituição aos tecnicamente indicados para o fim a que se destinam, assim como não será tolerado adaptar peças, seja por corte ou outro processo, de modo a utilizá-las em substituição às peças recomendadas e de dimensões adequadas.

13.26 - A CONTRATADA não deverá utilizar materiais e/ou equipamentos usados e ou danificado.

13.27 - A CONTRATADA poderá substituir material e/ou equipamento especificado por outro, quando houver motivos ponderáveis, em tempo hábil, apresentará, por escrito, por intermédio da FISCALIZAÇÃO, a proposta de substituição, instruindo-a com as razões determinadas do pedido de orçamento comparativo, de acordo com o que reza o contrato entre as partes sobre a equivalência.

13.28 - A CONTRATADA deverá permitir livre acesso a CONTRATANTE a todos os almoxarifados de materiais, equipamentos, ferramentas, para acompanhar os trabalhos e conferir marcas, modelos, especificações, prazos de validade, etc.

13.29 - Fornecer quaisquer informações complementares solicitadas pelo município, bem como tomar todas as medidas para assegurar um controle adequado da qualidade do serviço.

13.30 - Apresentar Anotação de Responsabilidade Técnica – ART/RRT de execução dos serviços em até 10 (dez) dias úteis, contados do recebimento da Ordem de Serviço.

13.30.1 - Manter Diário de Obra, em formato eletrônico ou físico, nos termos especificados no TR/PB, no qual serão anotadas as Ordens de Serviços e todas as ocorrências relevantes relacionadas à execução da obra ou do serviço, contendo os registros de início e término das etapas de execução dos serviços, alterações, paralisações, imprevistos, decisões, recomendações, consultas à fiscalização, sugestões e advertências, respostas às interpelações da fiscalização, condições meteorológicas, acidentes ocorridos e quaisquer outros fatos inerentes à execução do contrato.

13.31 - Responder por todos os ônus referentes aos serviços ora contratados, desde os salários do pessoal, neles empregados, como também os encargos sociais, trabalhistas, previdenciários, fiscais e comerciais e demais despesas indiretas que venham a incidir sobre o Contrato.

13.32 - Indicar representante aceito pela CONTRATANTE para representá-la na execução do Contrato.

13.33 - A CONTRATADA será responsável pelos prejuízos que possam ser acarretados à CONTRATANTE pelo não cumprimento de quaisquer das disposições contratuais ora convencionadas.

13.34 - A CONTRATADA, será responsável por todo e qualquer dano e/ou prejuízo que, eventualmente, venha a sofrer o CONTRATANTE ou terceiros, em decorrência da execução dos serviços, objeto deste contrato.

13.35 - Todo o pessoal que for utilizado na execução deste contrato será diretamente vinculado e subordinado à CONTRATADA, não tendo com o CONTRATANTE nenhuma relação jurídica sobre qualquer título ou fundamento.

13.35.1 - Os eventuais acidentes que venham a ocorrer com a CONTRATADA e/ou outras pessoas, quando da execução deste Contrato, serão da inteira responsabilidade da CONTRATADA.

13.36 - Os serviços contratados, caso não satisfaçam à Fiscalização do CONTRATANTE, serão impugnados, cabendo à CONTRATADA todo o ônus decorrente de sua reexecução direta ou por empresa devidamente qualificada, de capacidade e idoneidade reconhecidas, além das responsabilidades contratuais e legais.



13.37 - Aceitar, nas mesmas condições contratuais, os acréscimos ou supressões em até 25% (vinte e cinco por cento) do valor inicial do contrato, conforme estabelece o art. 125, da Lei nº 14.133/2021. No caso de reforma, 50% (cinquenta por cento).

13.38 - Arcar com todos os custos referentes ao contrato.

13.39 - Apresentar relatório mensal para fins de aprovação dos serviços realizados e emitir NF correspondente.

13.40 - Designar, formalmente, o responsável técnico como preposto da empresa CONTRATADA antes do início da prestação dos serviços, em cujo instrumento deverá constar expressamente os poderes e deveres em relação à execução do objeto do contrato, que terá poderes para tomar as providências necessárias ao bom andamento dos serviços, sendo todas as solicitações encaminhadas por escrito à contratante.

13.41 - As comunicações entre a Administração e a CONTRATADA devem ser realizadas por escrito, podendo ser feita de forma eletrônica, desde que por meio idôneo e passível de registro e documentação, admitindo-se ainda, em caráter excepcional, comunicação verbal.

13.42 - Apresentar, suplementar ou estender a garantia de execução contratual, se exigível, no prazo assinalado no CONTRATO, quando for o caso.

13.43 - Comprovar, conforme o caso, no início da execução contratual e sempre que solicitado pelo fiscal, a reserva de cargos prevista em lei para pessoa com deficiência, para reabilitado da Previdência Social ou para aprendiz, durante toda a vigência do CONTRATO, com a indicação dos empregados que preencheram as referidas vagas.

13.44 - São também obrigações da CONTRATADA:

13.44.1 - Providenciar todos os trâmites de aprovação dos projetos.

13.44.2 - Fornecer todas as subestações transformadoras refrigeradas à óleo.

13.44.3 - Elaborar todos os projetos complementares, caso necessário.

14 – OBRIGAÇÕES DA CONTRATANTE



14.1 - Cumprir todos os compromissos financeiros assumidos com a CONTRATADA.

14.2 - Notificar, formal e tempestivamente, a CONTRATADA sobre as irregularidades observadas no cumprimento deste contrato.

14.3 - Notificar a CONTRATADA, por escrito e com antecedência, sobre multas, penalidades e quaisquer débitos de sua responsabilidade.

14.4 - Efetuar o pagamento ajustado, no prazo e nas condições estabelecidas na CLÁUSULA SEXTA deste contrato.

14.5 - Fornecer atestados de capacidade técnica quando solicitado, desde que atendidas as obrigações contratuais.

14.6 - Acompanhar e fiscalizar permanentemente a execução dos serviços, visando o atendimento das normas, especificações e instruções estabelecidas devendo intervir quando necessário, a fim de assegurar sua regularidade e o fiel cumprimento.

14.6.1 - Designar, por meio da Secretaria Contratante, pessoa responsável pelo encaminhamento e fiscalização dos serviços ora pactuados.

14.6.2 - Acompanhar a execução dos serviços por meio de um representante da CONTRATANTE, determinando o que for necessário para regularizar as faltas ou defeitos observados, submetendo à autoridade competente o que ultrapassar a sua competência, em tempo hábil, para adoção das medidas convenientes, bem como atestar na nota fiscal/fatura a efetiva entrega do objeto contratado e o seu aceite.

14.6.3 - Efetuar o empenho da despesa, garantindo o pagamento das obrigações assumidas, no prazo e nas condições estabelecidas, mediante a apresentação dos documentos hábeis para prática de tal ato.

14.7 - Aplicar, quando for o caso, as penalidades previstas no Contrato, de acordo com as leis que regem a matéria.

14.8 - Remunerar os serviços contratados na forma e nas condições pactuadas.

14.9 - Solicitar, a qualquer tempo, dados e informações referentes aos serviços, objeto da presente licitação.

14.10 - A Prefeitura, através de notificação por escrito à CONTRATADA, poderá solicitar, no prazo de 48 (quarenta e oito), o afastamento de qualquer empregado da mesma que não tenha comportamento adequado. Em caso de dispensa não caberá à Prefeitura qualquer responsabilidade.

14.11 - Emitir ordem de realização dos serviços, na qual conste o local, prazo de execução e orientação técnica e demarcação dos serviços.

14.12 - Fornecer à CONTRATADA os elementos básicos, especificações e instruções complementares, suficientes e necessários à respectiva execução do objeto.

14.13 - Aplicar à adjudicatária as sanções regulamentares e contratuais, garantindo o contraditório e a ampla defesa.

14.14 - Verificar minuciosamente, no prazo fixado, a conformidade do objeto recebido provisoriamente com as especificações constantes do Edital e da proposta, para fins de aceitação e recebimento definitivos.

14.15 - Notificar a CONTRATADA, por escrito, sobre imperfeições, falhas ou irregularidades técnicas constantes no objeto executado/fornecido, para que sejam corrigidos.

14.16 - Verificar se os serviços e/ou o produto entregues pela empresa CONTRATADA está em conformidade com as especificações técnicas e funcionalidades constantes neste contrato podendo sustar, recusar, mandar fazer ou desfazer qualquer serviço que esteja em desacordo com as especificações técnicas descritas no mesmo.

14.17 - Aquelas contidas no futuro Edital, aqui não transcritas.

15 – DOTAÇÃO ORÇAMENTÁRIA

15.1 – Os recursos financeiros para pagamentos das despesas decorrentes do presente certame serão provenientes de recursos do próprio Município nas seguintes dotações orçamentárias:

UNIDADE ORÇAMENTÁRIA: 02.01.05

PROJETO ATIVIDADE: 20.544.0013.1120

ELEMENTO DE DESPESA: 4.4.90.51

FICHA: 925



15.2 - A dotação relativa aos exercícios financeiros subsequentes será indicada após aprovação da Lei Orçamentária respectiva e liberação dos créditos correspondentes, mediante apostilamento.

16 - DA EXTINÇÃO CONTRATUAL

16.1 – A CONTRATADA deverá observar as hipóteses das extinções do contrato.

16.2 - CONTRATO somente se extingue quando cumpridas as obrigações de ambas as partes, ainda que isso ocorra antes ou depois do prazo inicialmente estipulado para tanto.

16.3 - Se as obrigações não forem cumpridas no prazo estipulado, a vigência ficará automaticamente prorrogada até a conclusão do objeto, caso em que deverá a Administração elaborar termo aditivo referente à readequação do cronograma físico-financeiro do CONTRATO.

16.4 - Quando a não conclusão do CONTRATO no prazo inicialmente estipulado decorrer de culpa da CONTRATADA:

- I. ficará ela constituída em mora, sendo-lhe aplicáveis as respectivas sanções administrativas; e
- II. poderá a Administração optar pela extinção do CONTRATO e, nesse caso, adotar as medidas admitidas em lei para a continuidade da execução contratual.

16.5 - Constituem motivos para extinção do CONTRATO, independentemente do prazo ou das obrigações nele estipuladas, as situações descritas no art. 137 da Lei nº 14.133, de 2021.

16.6 - A extinção consensual e a extinção unilateral serão precedidas de autorização escrita e fundamentada da autoridade competente e reduzidas a termo, assegurados o contraditório e a ampla defesa.

16.7 - Aplica-se à extinção do CONTRATO a disciplina dos arts. 138 e 139 da Lei nº 14.133/2021.

16.8 - O termo de extinção, sempre que possível, será instruído com os seguintes documentos:

- a) Balanço dos eventos contratuais já cumpridos ou parcialmente cumpridos;
- b) Relação dos pagamentos já efetuados e ainda devidos;
- c) Indenizações e multas.



17 - IMPLEMENTAÇÃO DA LEI COMPLEMENTAR 123/2006

Item exclusivo para ME/EPP/MEI ()

Certame exclusivo ()

Ampla concorrência (x)

Santa Filomena/PE, 10 de julho de 2024.

TÂNIA DA SILVA BARROS

Secretária Municipal de Administração e Finanças

**ANEXO II – PROJETO BÁSICO – PB/ MEMORIAL
DESCRITIVO/ESPECIFICAÇÕES TÉCNICAS**

**PROCESSO ADMINISTRATIVO Nº 040/2024
DISPENSA ELETRÔNICA Nº 022/2024**

**OBSERVAÇÃO: ESTE ANEXO ENCONTRA-SE NO FINAL DESTES
DOCUMENTO, LOGO APÓS O ANEXO XII (MINUTA DO CONTRATO)**

ANEXO III – PLANILHA ORÇAMENTÁRIA

**PROCESSO ADMINISTRATIVO Nº 040/2024
DISPENSA ELETRÔNICA Nº 022/2024**

**OBSERVAÇÃO: ESTE ANEXO ENCONTRA-SE NO FINAL DESTES
DOCUMENTO, LOGO APÓS O ANEXO XII (MINUTA DO CONTRATO)**

ANEXO IV – CRONOGRAMA FÍSICO- FINANCEIRO

**PROCESSO ADMINISTRATIVO Nº 040/2024
DISPENSA ELETRÔNICA Nº 022/2024**

**OBSERVAÇÃO: ESTE ANEXO ENCONTRA-SE NO FINAL DESTES
DOCUMENTO, LOGO APÓS O ANEXO XII (MINUTA DO CONTRATO)**

ANEXO V – MEMÓRIA DE CÁLCULO

**PROCESSO ADMINISTRATIVO Nº 040/2024
DISPENSA ELETRÔNICA Nº 022/2024**

**OBSERVAÇÃO: ESTE ANEXO ENCONTRA-SE NO FINAL DESTES
DOCUMENTO, LOGO APÓS O ANEXO XII (MINUTA DO CONTRATO)**

**ANEXO VI – COMPOSIÇÃO DE BDI E COMPOSIÇÃO DE
PREÇOS UNITÁRIOS**

**PROCESSO ADMINISTRATIVO Nº 040/2024
DISPENSA ELETRÔNICA Nº 022/2024**

**OBSERVAÇÃO: ESTE ANEXO ENCONTRA-SE NO FINAL DESTE
DOCUMENTO, LOGO APÓS O ANEXO XII (MINUTA DO CONTRATO)**

ANEXO VII – PROJETOS

**PROCESSO ADMINISTRATIVO Nº 040/2024
DISPENSA ELETRÔNICA Nº 022/2024**

**OBSERVAÇÃO: ESTE ANEXO ENCONTRA-SE NO FINAL DESTES
DOCUMENTO, LOGO APÓS O ANEXO XII (MINUTA DO CONTRATO)**

ANEXO VIII – MODELO DE DECLARAÇÕES

**PROCESSO ADMINISTRATIVO Nº 040/2024
DISPENSA ELETRÔNICA Nº 022/2024**

DECLARAÇÃO UNIFICADA

A empresa _____, sediada na Rua (Av., Al., etc.) _____, cidade _____, estado _____, inscrita no CNPJ sob nº _____, por seu diretor (sócio gerente, proprietário) _____, portador(a) da Carteira de Identidade nº _____, e inscrito(a) no CPF/MF com o nº _____, **DECLARA**, sob as penas da Lei:

a) para fins do disposto no inciso VI do art. 68 da Lei nº. 14.133/2021, que não emprego menor de 18 (dezoito) anos, salvo menor, a partir de 14 (quatorze) anos, na condição de aprendiz, nos termos do inciso XXXIII, do art. 7º. Da Constituição Federal/88;

b) que todas as documentações anexadas ao sistema são autênticas;

c) que se compromete a fornecer informações adicionais, solicitadas pela Pregoeira como: laudos técnicos de análises do produto, catálogos, e outros, a qualquer tempo e/ou fase do processo licitatório, com finalidade de dirimir dúvida e instruir as decisões relativas ao julgamento;

d) que atende aos critérios de qualidade ambiental e sustentabilidade socioambiental, respeitando as normas de proteção do meio ambiente, tais como:

d.1) que os bens devam ser, preferencialmente, acondicionados em embalagem individual adequada, com o menor volume possível, que utilize materiais recicláveis, de forma a garantir a máxima proteção durante o transporte e o armazenamento. A empresa reconhece seu compromisso socioambiental, mantendo-se disponível à fiscalização pelos órgãos responsáveis;

e) que não incorro nas condições do art. 14 da Lei Federal nº. 14.133/2021;

f) que atendo aos requisitos de habilitação, conforme disposto no art. 63, inciso I, da Lei Federal nº. 14.133/2021;

g) cumpre as exigências de reserva de cargos para pessoa com deficiência e para reabilitado da Previdência Social, previstas em lei e em outras normas específicas, conforme art. 63, inciso IV, da Lei Federal nº. 14.133/2021;

h) que a proposta apresentada para essa licitação está em conformidade com as exigências do instrumento convocatório e me responsabilizo pela veracidade e autenticidade dos documentos apresentados;

i) que minha proposta econômica compreendem a integralidade dos custos para atendimento dos direitos e nos termos de ajustamento de conduta vigentes na data de entrega da proposta, conforme art. 63, §1º, da Lei Federal nº.14.133/2021;

j) que estou ciente do edital e concordo com as condições locais para o cumprimento das obrigações objeto da licitação, conforme o art. 67, inciso VI, da Lei Federal nº. 14.133/2021;

k) que não possuo, em minha cadeia produtiva, empregados executando trabalho degradante ou forçado, observando o disposto nos incisos III e IV do art. 11º e no inciso III do art. 5º da Constituição Federal/88;

l) que não possui em seu quadro societário Servidor Público municipal da ativa;

m) que está enquadrada como empresa de pequeno porte e cumpre os requisitos legais para a qualificação como microempresa ou empresa de pequeno porte, vez que sua receita bruta anual não excedeu no exercício anterior, o limite fixado no art. 3º da Lei 123/06, estando apta a usufruir do tratamento favorecido estabelecido nos artigos 42 a 49 da Lei Complementar, não se enquadrando em qualquer das hipóteses de exclusão relacionadas na legislação citada.

Observações: A declaração falsa relativa ao cumprimento de qualquer condição sujeitará o licitante às sanções previstas em lei e neste Edital.

O licitante organizado em cooperativa deverá declarar, ainda, em campo próprio do sistema eletrônico, que cumpre os requisitos estabelecidos no artigo 16 da Lei nº 14.133/2021.

Esta declaração deverá ser preenchida em papel timbrado da empresa proponente e assinada pelo(s) seu(s)





representante(s) legal(is) e/ou procurador(es) devidamente habilitado(s).

_____, _____ de _____ de 2024.

RAZÃO SOCIAL/C.N.P.J.
ASSINATURA DO REPRESENTANTE LEGAL

ANEXO IX – MODELO DE ATESTADO DE VISITA

PROCESSO ADMINISTRATIVO Nº 040/2024
DISPENSA ELETRÔNICA Nº 022/2024

DECLARAÇÃO DE VISITA TÉCNICA

À
PREFEITURA MUNICIPAL DE SANTA FILOMENA/PE

Declaramos, em cumprimento ao disposto na Dispensa Eletrônica Nº____/2024, que a empresa _____, inscrita no C.N.P.J. sob o nº _____, representado pelo (a) Sr (a). _____, CREA/CAU nº _____, devidamente qualificado (a) como seu representante legal para os fins da presente declaração, compareceu perante a Secretaria Municipal de Infraestrutura, visitou os locais onde serão realizados os serviços e tomou conhecimento das condições e grau de dificuldade existente para a execução dos trabalhos, definido no Edital e Anexos, que fazem parte desse procedimento licitatório.

Santa Filomena – PE, _____ de _____ de 2024.

Técnico da Secretaria Municipal de Infraestrutura
Assinatura e Carimbo

**ANEXO X – MODELO DE DECLARAÇÃO DE RENÚNCIA DA
VISITA TÉCNICA**

**PROCESSO ADMINISTRATIVO Nº 040/2024
DISPENSA ELETRÔNICA Nº 022/2024**

DECLARAÇÃO DE RENÚNCIA À VISITA TÉCNICA

Para fins de participação na Dispensa Eletrônica Nº____/2024, a empresa XXXX, inscrita no C.N.P.J. sob o nº XXXXX, com sede a XXXXX, DECLARA que RENUNCIA À VISITA TÉCNICA aos locais e as instalações para a prestação dos serviços constantes do objeto do Edital da Dispensa Eletrônica em epígrafe, e o quadro técnico da empresa tomou conhecimento das reais condições de execução dos serviços, bem como coletaram informações de todos os dados e elementos necessários à perfeita elaboração da proposta comercial, responsabilizando-se por manter as garantias que vincularem nossa proposta ao presente processo licitatório, em nome da empresa que represento.

_____, _____ de _____ de 2024

Razão Social
C.N.P.J nº
Assinatura do representante legal

ANEXO XI – MODELO DE PROPOSTA

**PROCESSO ADMINISTRATIVO Nº 040/2024
DISPENSA ELETRÔNICA Nº 022/2024**

PROPOSTA DE PREÇOS

PROPOSTA DE PREÇOS

À

PREFEITURA MUNICIPAL DE SANTA FILOMENA/PE

Ref.: Proposta de preços unitários conforme planilhas em anexo para os serviços previstos na Dispensa Eletrônica nº 022/2024.

Prezados Senhores:

Servimo-nos da presente, para encaminhar a nossa Proposta Financeira para execução dos serviços objeto da presente licitação que conforme quantidades das planilhas dos Anexos III, IV, V e VI importou no preço por item e total de R\$_____(_____).

Passamos a relacionar os preços unitários conforme planilhas em anexo.

O prazo de validade da proposta é de XXX (XXXX) dias contados da abertura da presente licitação.

Declaro que a proposta econômica compreende a integralidade dos custos para atendimento dos direitos trabalhistas assegurados na Constituição Federal, nas leis trabalhistas, nas normas infralegais, nas convenções coletivas de trabalho e nos termos de ajustamento de conduta vigentes na data de entrega das propostas.

Dados do representante que irá assinar o contrato:

Nome:

Nacionalidade:

Estado Civil:

Profissão:

Endereço residencial:

C.P.F nº

_____, ____ de _____ de 2024

Razão Social

C.N.P.J nº

Assinatura do representante legal

ANEXO XII – MINUTA DO CONTRATO

**PROCESSO ADMINISTRATIVO Nº 040/2024
DISPENSA ELETRÔNICA Nº 022/2024**

CONTRATO Nº ____/2024

CONTRATO QUE ENTRE SI CELEBRAM
O **MUNICÍPIO DE SANTA
FILOMENA/PE**, POR INTERMÉDIO DA
**SECRETARIA MUNICIPAL DE
ADMINISTRAÇÃO E FINANÇAS** E A
EMPRESA _____, NA
FORMA ABAIXO:

Pelo presente instrumento particular, de um lado o **MUNICÍPIO DE SANTA FILOMENA/PE**, pessoa jurídica de direito público interno, inscrito no CNPJ sob o nº 01.613.732/0001-10, com sede situada na Rua Genésio Marinho Falcão, S/N, Centro, Santa Filomena/PE, através da **SECRETARIA MUNICIPAL DE ADMINISTRAÇÃO E FINANÇAS**, com sede situada na Rua Genésio Marinho Falcão, s/n, Bairro Centro, Cidade de Santa Filomena/PE, neste ato representada pela sua Secretária, a Sra. Tânia da Silva Barros, inscrita no CPF sob o nº 081.707.504-66, residente e domiciliada na cidade de Santa Filomena/PE, doravante denominada **CONTRATANTE**, e do outro lado, a empresa _____, pessoa jurídica de direito privado, com sede na Rua _____ nº __, Bairro _____, na cidade de _____, inscrita no CNPJ/MF sob o n.º _____, neste ato representado por _____, inscrito no CPF/MF sob o n.º _____, residente e domiciliado na cidade de _____, de ora em diante denominada **CONTRATADA**, de ora em diante denominada **CONTRATADA**, tendo em vista o que consta no Processo Administrativo n.º 040/2024, resolvem celebrar o presente Contrato, decorrente da **Dispensa Eletrônica n.º 022/2024**, mediante as cláusulas e condições que mutuamente outorgam, aceitam e se obrigam a fielmente cumprir, por si e seus sucessores, com observância das disposições contidas Lei Federal n.º 14.133, de 01 de abril de 2021, sujeitando-se às normas dos supramencionados diplomas legais, aplicando-se os preceitos de direito público e, supletivamente, os princípios da teoria geral dos contratos e as disposições de direito privado, o seguinte:

CLÁUSULA PRIMEIRA – DO OBJETO (art. 92, I e II)

1.1 – O objeto do presente contrato é a execução de obras e serviços de engenharia relativo a implantação da adutora e rede de

distribuição de água bruta dos Sítios São João e Pé de Serra, localizados no Distrito do Campo Santo, zona Rural do Município de Santa Filomena/PE, e demais documentos complementares, nas condições estabelecidas no Termo de Referência.

1.2 – Vinculam esta contratação, independentemente de transcrição:

1.3.1 – O termo de referência;

1.3.2 – O Edital da licitação;

1.3.3 – A proposta do contrato;

1.3.4 – Projeto Básico; e

1.3.5 – Eventuais anexos dos documentos supracitados.

CLÁUSULA SEGUNDA – VIGÊNCIA E PRORROGAÇÃO

2.1 – O prazo de vigência da contratação é de 03 (três) meses contados do(a) assinatura do contrato.

2.2 – O prazo de vigência será automaticamente prorrogado, independentemente de termo aditivo, quando o objeto não for concluído no período firmado acima, ressalvadas as providências cabíveis no caso de culpa do contratado, previstas neste instrumento.

2.3 – A prorrogação de que trata este item é condicionada ao ateste, pela autoridade competente, de que as condições e os preços permanecem vantajosos para a Administração, permitida a negociação com o contratado, atentando, ainda, para o cumprimento dos seguintes requisitos:

- a) Estar formalmente demonstrado no processo que a forma de prestação dos serviços tem natureza continuada;
- b) Seja juntado relatório que discorra sobre a execução do contrato, com informações de que os serviços tenham sido prestados regularmente;
- c) Seja juntada justificativa e motivo, por escrito, de que a Administração mantém interesse na realização do serviço;
- d) Haja manifestação expressa do contratado informando o interesse na prorrogação;
- e) Seja comprovado que o contratado mantém as condições iniciais de habilitação.



2.4 – A prorrogação do contrato deverá ser promovida mediante celebração de termo aditivo.

2.5 – Nas eventuais prorrogações contratuais, os custos não renováveis já pagos ou amortizados ao longo do primeiro período de vigência da contratação deverão ser reduzidos ou eliminados como condição para a renovação.

2.6 – O contrato não poderá ser prorrogado quando o contratado tiver sido penalizado nas sanções de declaração de inidoneidade ou impedimento de licitar e contratar com poder público, observadas as abrangências de aplicação.

CLÁUSULA TERCEIRA – MODELOS DE EXECUÇÃO E GESTÃO CONTRATUAL (art. 92, IV, VII e XVIII)

3.1 – O regime de execução contratual, os modelos de gestão e de execução, assim como os prazos e condições de entrega do serviço, observação e recebimento do objeto constam no Termo de Referência, anexo a este Contrato.

CLÁUSULA QUARTA – SUBCONTRATAÇÃO

4.1 – É permitida a subcontratação parcial do objeto, até o limite de 25% (vinte e cinco por cento) do valor total do CONTRATO.

4.1.1 - A subcontratação dos serviços elencados no subitem 4.1 depende de autorização prévia da CONTRATANTE, a quem incumbe analisar os documentos de capacidade técnica da subcontratada, quando for o caso, e avaliar se ela cumpre os requisitos de qualificação necessários para a execução do objeto.

4.2 - É vedada a subcontratação de pessoa jurídica, se a mesma ou os seus dirigentes mantiverem vínculo de natureza técnica, comercial, econômica, financeira, trabalhista ou civil com dirigente do órgão ou entidade CONTRATANTE ou com agente público que desempenhe função na contratação ou atue na fiscalização ou na gestão do CONTRATO, ou se deles forem cônjuge, companheiro ou parente em linha reta, colateral, ou por afinidade, até o terceiro grau.

4.3 - Em qualquer hipótese de subcontratação, permanece a responsabilidade integral da CONTRATADA pela perfeita execução contratual, cabendo-lhe realizar a supervisão e coordenação das atividades da subcontratada, bem como responder perante a CONTRATANTE pelo rigoroso cumprimento das obrigações contratuais correspondentes ao objeto da subcontratação.

CLÁUSULA QUINTA – PREÇO

5.1 – O valor total da contratação é de R\$ _____ (_____).

5.2 – No valor acima estão incluídas todas as despesas ordinárias diretas e indiretas decorrentes da execução do objeto, inclusive tributos e/ou impostos, encargos sociais, trabalhistas, previdenciários, fiscais e comerciais incidentes, taxa de administração, frete, seguro e outros necessários ao cumprimento integral do objeto da contratação.

CLÁUSULA SEXTA – DO CRITÉRIO DE MEDIÇÃO, DA FORMA/CONDIÇÕES DE PAGAMENTO

6.1 – A avaliação da execução do objeto utilizará o Boletim de medição - BM, mensalmente, após apresentação da Nota fiscal, devidamente aprovada e atestada por fiscal designado pela CONTRATANTE.

6.1.1 – A medição para emissão de Nota Fiscal será em percentual de acordo com os serviços efetivamente executados e aprovados pela Fiscalização da CONTRATANTE.

6.2 - O pagamento será efetuado em até 25 (vinte e cinco) dias após a liquidação da despesa, que deverá ocorrer no prazo de 05 (cinco) dias, pelo Setor Financeiro da CONTRATANTE.

6.3- A CONTRATADA deverá emitir Boletim de Medição, juntamente com a Nota Fiscal correspondente aos serviços executados, os quais deverão ser atestados e encaminhados para pagamento. As notas fiscais deverão, obrigatoriamente, ter exarado em seu corpo o número da nota de empenho.

6.4 - Nenhum pagamento isentará a CONTRATADA da responsabilidade pelos serviços executados ou implicará em sua aceitação.

6.5 - O pagamento será efetuado somente após a comprovação e atestação da realização do serviço por parte da pessoa que for designada para o acompanhamento de fiscalização de sua execução, com o visto do titular da CONTRATANTE.

6.6 - Nenhum pagamento será efetuado à CONTRATADA, caso esteja em débito para com a Administração, enquanto pendente de

liquidação, qualquer obrigação financeira que eventualmente lhe tenha sido imposta como penalidade.

6.7 - Nenhum pagamento será efetuado à CONTRATADA na pendência de qualquer uma das situações abaixo especificadas, ou em virtude de penalidade ou inadimplência, sem que isso gere direito a alteração de preços ou compensação financeira.

6.8 - A CONTRATADA deverá apresentar à CONTRATANTE, para fins de recebimento das faturas mensais, os seguintes documentos atualizados:

a) PROVA DE REGULARIDADE para com a FAZENDA ESTADUAL do domicílio ou sede da empresa licitante, através da CERTIDÃO DE REGULARIDADE FISCAL (NEGATIVA OU POSITIVA COM EFEITO NEGATIVA) expedida pela Secretaria da Fazenda Estadual;

b) PROVA DE REGULARIDADE para com a FAZENDA MUNICIPAL do domicílio ou sede da empresa licitante, através de CERTIDÃO DE DÉBITOS FISCAIS (NEGATIVA OU POSITIVA COM EFEITO NEGATIVA) expedida pela Secretaria da Fazenda Municipal;

c) PROVA DE REGULARIDADE para com a FAZENDA FEDERAL através de CERTIDÃO DE DÉBITOS RELATIVOS AOS TRIBUTOS FEDERAIS E A DÍVIDA ATIVA DA UNIÃO (NEGATIVA OU POSITIVA COM EFEITO NEGATIVA) expedida pela Secretaria da Receita Federal, abrangendo inclusive as contribuições sociais previstas nas alíneas "a" a "d" do parágrafo único do artigo 11 da Lei Federal no. 8.212/1991;

d) PROVA DE REGULARIDADE relativa ao FUNDO DE GARANTIA POR TEMPO DE SERVIÇO (FGTS), mediante a apresentação do CERTIFICADO DE REGULARIDADE DO FGTS – CRF, expedido pela Caixa Econômica Federal; e

e) PROVA DE INEXISTÊNCIA DE DÉBITOS INADIMPLIDOS perante a JUSTIÇA DO TRABALHO, mediante a apresentação de certidão negativa, nos termos do Título VII-A da Consolidação das Leis do Trabalho, aprovada pelo Decreto-Lei no 5.452, de 1o de maio de 1943.

6.9 - O pagamento somente será feito mediante crédito aberto em conta corrente em nome da CONTRATADA.

6.10 - Ocorrendo atraso no pagamento, e desde que não tenha concorrido de alguma forma a CONTRATADA, haverá incidência de atualização monetária sobre o valor devido, pela variação acumulada



do índice Nacional de Preços ao Consumidor Amplo (IPCA/IBGE), ocorrida entre a data final prevista para pagamento e a data de sua efetiva realização.

CLÁUSULA SÉTIMA – REAJUSTE E REEQUILÍBRIO ECONÔMICO

7.1 - Os preços contratados são fixos e irreajustáveis no prazo de um ano, contado da data base do orçamento de referência da Administração, ocorrida em __/__/__, conforme MEMÓRIA DE CÁLCULO e PLANILHA ORÇAMENTÁRIA anexas no Termo de Referência.

7.2 - O preço do CONTRATO será reajustado em periodicidade anual contada a partir da data base do orçamento de referência, utilizando-se, para tanto, a variação do Índice Nacional de Custo da Construção - INCC, fornecido pela Fundação Getúlio Vargas - FGV, e/ou de índices setoriais da construção civil, que incidirão exclusivamente em relação às obrigações iniciadas e concluídas após a ocorrência da anualidade, em conformidade com o que estabelecem as Leis n.º 10.192/2001 e nº 14.133/2021.

7.3 - Nos reajustes subsequentes ao primeiro, o interregno mínimo de um ano será contado a partir dos efeitos financeiros do último reajuste.

7.4 - No caso de atraso ou não divulgação do(s) índice (s) de reajustamento, o contratante pagará ao contratado a importância calculada pela última variação conhecida, liquidando a diferença correspondente tão logo seja(m) divulgado(s) o(s) índice(s) definitivo(s).

7.5 - Caso o(s) índice(s) estabelecido(s) para reajustamento venha(m) a ser extinto(s) ou de qualquer forma não possa(m) mais ser utilizado(s), será(ão) adotado(s), em substituição, o(s) que vier(em) a ser determinado(s) pela legislação então em vigor.

7.6 - Na ausência de previsão legal quanto ao índice substituto, as partes elegerão novo índice oficial, para reajustamento do preço do valor remanescente, por meio de termo aditivo.

7.7 - Na hipótese de eventuais atrasos imputados à CONTRATADA, não incidirá reajuste sobre o saldo de serviços previstos no cronograma físico-financeiro e não executados por culpa exclusiva dela.

7.8 - A CONTRATADA deverá pleitear o reajuste de preços mediante requerimento formal durante a vigência do CONTRATO e, nos contratos de vigência plurianual, no prazo de até 12 (doze) meses após completado o período aquisitivo da anualidade, sob pena de, não o fazendo tempestivamente, ocorrer a preclusão do seu direito ao reajustamento.

7.9 - O reajustamento será formalizado mediante apostilamento.

7.10 - O direito ao reajustamento poderá ser objeto de renúncia expressa, parcial ou integral, bem como de negociação entre as partes.

7.11 - Não se admitirá como encargo financeiro juros, despesas bancárias e ônus semelhantes.

7.12 - Os reajustes dos preços unitários contratuais devem ser calculados a partir da fórmula apresentada abaixo:

$$R = \frac{(I_i - I_0) \times V}{I_0}$$

Onde: R = Valor da parcela de reajustamento a ser calculada;
I₀ = Índice de preço verificado na data da proposta da licitante;
I_i = Índice de preço referente ao mês de reajustamento;
V = Valor, a preços iniciais, da parcela do contrato ou serviço a ser reajustado.

Obs.: Os índices setoriais adotados como índices de reajuste das obras devem ser escolhidos levando em consideração as especificidades dos serviços que compõem a Planilha Orçamentária referencial. Como sugestão de documento referencial de consulta, orientamos a INSTRUÇÃO NORMATIVA Nº 1/DNIT SEDE, DE 24 DE JANEIRO DE 2023, disponível em:
<https://www.gov.br/dnit/pt-br/central-de-conteudos/atos-normativos/tipo/instrucao normativa/2023/instrucao-normativa-no-1-2023>.

7.13 - O reequilíbrio econômico-financeiro tem como objetivo restabelecer a relação que as partes pactuaram inicialmente entre os encargos do contrato e a retribuição da administração para a justa remuneração da obra, serviço ou fornecimento, na hipótese de sobrevirem fatos imprevisíveis, ou previsíveis porém de consequências incalculáveis, retardadores ou impeditivos da execução do ajustado, ou, ainda, em caso de força maior, caso fortuito ou fato do príncipe, configurando álea econômica extraordinária e extracontratual.

7.14 - Considerando a flutuação dos preços do mercado, fica estabelecido que as variações para mais ou para menos dos preços de até 1,5% (um vírgula cinco por cento) do valor atual do contrato,

não será configurado álea extraordinária e extracontratual, devendo as partes absorver tais variações pelo preço ofertado. Percentuais superiores ao estabelecido serão avaliados pela Administração para fins de concessão do reequilíbrio contratual ou não.

7.15 - Será levado em consideração na análise do pedido de reequilíbrio econômico-financeiro, eventual desconto ofertado pela CONTRATADA sobre o valor estimado do processo na fase de lances.

7.16 - O pedido de restabelecimento do equilíbrio econômico-financeiro deverá ser formulado durante a vigência do CONTRATO, sob pena de preclusão.

7.17 - Os pedidos de restabelecimento do equilíbrio econômico-financeiro do CONTRATO deverão ser analisados e respondidos pela Administração no prazo máximo de até 90 (noventa) dias, contados a partir da instrução completa do requerimento pela CONTRATADA.

7.18 - A extinção do CONTRATO não configura óbice para o reconhecimento do direito ao reajuste ou ao restabelecimento do equilíbrio econômico-financeiro CONTRATO, desde que requerido tempestivamente, hipóteses em que serão concedidos a título de indenização por meio de Termo de Quitação.

CLÁUSULA OITAVA – OBRIGAÇÕES DA CONTRATADA

8.1 - A CONTRATADA deverá assumir integral responsabilidade pela execução dos serviços e dos eventuais danos deles decorrentes, de acordo com as normas do Edital, do Contrato a ser lavrado e demais documentos que o integram.

8.2 - A CONTRATADA assumirá a total responsabilidade pela correta escolha e dimensionamento do pessoal e dos equipamentos necessários à correta execução dos serviços objeto do contrato.

8.3 - A CONTRATADA será a única responsável pela segurança dos trabalhos de seus funcionários e pelos atos por eles praticados, devendo fornecer e exigir o uso de equipamentos de proteção individual, adequados a cada tipo de serviço.

8.4 - A CONTRATADA responderá por todas as despesas e obrigações relativas a salários, previdência social, seguros contra acidentes, e quaisquer outras implicações de natureza trabalhista e, notadamente, pelo fiel cumprimento dos dispositivos da CLT e legislação correlata.

8.4.1 - A CONTRATADA deverá responsabilizar-se por todos e quaisquer acidentes ou sinistros que venham a prejudicar funcionários e/ou bens da CONTRATADA, da CONTRATANTE ou terceiros, verificados em decorrência dos serviços, objeto deste contrato, assim como no caso de ajuizamento de reclamações trabalhistas.

8.5 - A CONTRATADA deverá cumprir todas as obrigações trabalhistas e de Segurança e Medicina do Trabalho e atender as demais normas legais.

8.6 - A Fiscalização poderá, a qualquer tempo, exigir a dispensa, no prazo máximo de 48 (quarenta e oito) horas, dos trabalhadores que não atenderem ao estabelecido neste item.

8.6.1 - Se a dispensa der origem à ação na Justiça do Trabalho, a CONTRATANTE não arcará, em nenhum caso, com qualquer responsabilidade.

8.7 - A CONTRATADA será responsável pelo bom comportamento do seu pessoal no local dos serviços, podendo a CONTRATANTE exigir a imediata substituição do empregado, cuja permanência julgar inconveniente.

8.8 - A CONTRATADA será responsável pela manutenção da ordem e limpeza na execução dos serviços contratados.

8.9 - A CONTRATADA será integralmente responsável pela execução das tarefas de acordo com a determinação da Fiscalização.

8.10 - A CONTRATADA deverá prestar, sempre que solicitado, toda a orientação e demais esclarecimentos referentes à execução dos serviços aos funcionários da CONTRATANTE indicados pela Fiscalização.

8.11 - A CONTRATADA fica obrigada a manter, durante toda a execução do Contrato, em compatibilidade com as obrigações por ela assumidas, todas as condições de habilitação e qualificação exigidas na licitação.

8.11.1 - O (s) profissional (is) indicado (s) pela CONTRATADA para fins de comprovação de capacitação técnico-profissional na licitação, deverá (ão) participar da execução das obras e serviços, admitindo-se a substituição por profissional(is) de experiência equivalente ou superior, desde que previamente aprovada pela CONTRATANTE.

8.12 - Manter os prazos ajustados no Edital, projeto básico e neste contrato.

8.13 - Permitir e facilitar, a qualquer tempo, a fiscalização dos serviços contratados, colocando à disposição da CONTRATANTE, sempre que for solicitado, pelo setor responsável, facultando o livre acesso aos registros e documentos pertinentes, sem que essa fiscalização importe, a qualquer título, em responsabilidade por parte da CONTRATANTE.

8.14 - A CONTRATADA deverá responsabilizar-se pela boa execução e eficiência dos serviços que executar, assim como pelo cumprimento dos elementos técnicos recebidos, bem como por quaisquer danos decorrentes da realização destes serviços, causados à CONTRATANTE ou a terceiros.

8.15 - A CONTRATADA deverá responsabilizar-se por quaisquer ações judiciais, inclusive trabalhistas, que lhe venham a ser atribuídas por força de lei, relacionadas com o cumprimento do presente Contrato.

8.16 - A CONTRATADA deverá prestar esclarecimentos à CONTRATANTE sobre eventuais atos ou fatos noticiados que a envolva independentemente de solicitação.

8.17 - É vedado à CONTRATADA caucionar ou utilizar o presente Contrato para qualquer operação financeira, sem prévia e expressa autorização da Prefeitura Municipal de Santa Filomena/PE.

8.18 - Emitir Nota Fiscal referente a prestação dos serviços durante o mês de referência, para fins de atestação e liquidação pela CONTRATANTE.

8.19 - Responsabilizar-se por todas e quaisquer despesas decorrentes de impostos, despesas com mão de obra, encargos sociais, trabalhistas, previdenciários, fiscais e comerciais, taxas, seguros e outras despesas que incidam direta ou indiretamente na execução dos serviços objeto deste instrumento.

8.20 - Comunicar verbalmente, de imediato, e confirmar por escrito à CONTRATANTE, a ocorrência de qualquer impedimento da prestação dos serviços.

8.21 - Proceder à prestação e execução dos serviços, de acordo com sua proposta e, com as normas e condições previstas no Edital de Dispensa Eletrônica nº 022/2024 e anexos, inclusive com as



prescrições do Estatuto das Licitações e Contratos Administrativos, respondendo civil e criminalmente, pelas consequências de sua inobservância total ou parcial.

8.21.1 - A CONTRATADA deverá cumprir o cronograma físico-financeiro de execução das etapas e dos serviços de acordo com o previsto na sua proposta.

8.22 - A CONTRATADA deverá providenciar a imediata correção das deficiências apontadas pela fiscalização da CONTRATANTE na execução dos serviços contratados.

8.23 - Todos os materiais e ou equipamentos fornecidos pela CONTRATADA, deverão ser de Primeira Qualidade ou Qualidade Extra, entendendo-se primeira qualidade ou qualidade extra, o nível de qualidade mais elevado da linha do material e ou equipamento a ser utilizado, satisfazer as especificações da ABNT, do INMETRO, e das demais normas citadas, nos memoriais de cada projeto, neste memorial ou nas especificações gerais, e devidamente aprovados pela FISCALIZAÇÃO da CONTRATANTE.

8.24 - A CONTRATADA não deverá utilizar material e/ou equipamento especificado nos projetos e ou memoriais, que tenham saído de linha, ou encontrarem-se obsoletos, estes deverão ser substituídos pelo modelo novo, desde que comprovada sua eficiência, equivalência e atendimento às condições estabelecidas nos projetos, especificações e contrato.

8.25 - A CONTRATADA não deverá utilizar de materiais e/ou equipamentos improvisados e ou usados, em substituição aos tecnicamente indicados para o fim a que se destinam, assim como não será tolerado adaptar peças, seja por corte ou outro processo, de modo a utilizá-las em substituição às peças recomendadas e de dimensões adequadas.

8.26 - A CONTRATADA não deverá utilizar materiais e/ou equipamentos usados e ou danificado.

8.27 - A CONTRATADA poderá substituir material e/ou equipamento especificado por outro, quando houver motivos ponderáveis, em tempo hábil, apresentará, por escrito, por intermédio da FISCALIZAÇÃO, a proposta de substituição, instruindo-a com as razões determinadas do pedido de orçamento comparativo, de acordo com o que reza o contrato entre as partes sobre a equivalência.

8.28 - A CONTRATADA deverá permitir livre acesso a CONTRATANTE a todos os almoxarifados de materiais, equipamentos, ferramentas, para acompanhar os trabalhos e conferir marcas, modelos, especificações, prazos de validade, etc.

8.29 - Fornecer quaisquer informações complementares solicitadas pelo município, bem como tomar todas as medidas para assegurar um controle adequado da qualidade do serviço.

8.30 - Apresentar Anotação de Responsabilidade Técnica – ART/RRT de execução dos serviços em até 10 (dez) dias úteis, contados do recebimento da Ordem de Serviço.

8.30.1 - Manter Diário de Obra, em formato eletrônico ou físico, nos termos especificados no TR/PB, no qual serão anotadas as Ordens de Serviços e todas as ocorrências relevantes relacionadas à execução da obra ou do serviço, contendo os registros de início e término das etapas de execução dos serviços, alterações, paralisações, imprevistos, decisões, recomendações, consultas à fiscalização, sugestões e advertências, respostas às interpelações da fiscalização, condições meteorológicas, acidentes ocorridos e quaisquer outros fatos inerentes à execução do contrato.

8.31 - Responder por todos os ônus referentes aos serviços ora contratados, desde os salários do pessoal, neles empregados, como também os encargos sociais, trabalhistas, previdenciários, fiscais e comerciais e demais despesas indiretas que venham a incidir sobre o Contrato.

8.32 - Indicar representante aceito pela CONTRATANTE para representá-la na execução do Contrato.

8.33 - A CONTRATADA será responsável pelos prejuízos que possam ser acarretados à CONTRATANTE pelo não cumprimento de quaisquer das disposições contratuais ora convencionadas.

8.34 - A CONTRATADA, será responsável por todo e qualquer dano e/ou prejuízo que, eventualmente, venha a sofrer o CONTRATANTE ou terceiros, em decorrência da execução dos serviços, objeto deste contrato.

8.35 - Todo o pessoal que for utilizado na execução deste contrato será diretamente vinculado e subordinado à CONTRATADA, não tendo com o CONTRATANTE nenhuma relação jurídica sobre qualquer título ou fundamento.



8.35.1 - Os eventuais acidentes que venham a ocorrer com a CONTRATADA e/ou outras pessoas, quando da execução deste Contrato, serão da inteira responsabilidade da CONTRATADA.

8.36 - Os serviços contratados, caso não satisfaçam à Fiscalização do CONTRATANTE, serão impugnados, cabendo à CONTRATADA todo o ônus decorrente de sua reexecução direta ou por empresa devidamente qualificada, de capacidade e idoneidade reconhecidas, além das responsabilidades contratuais e legais.

8.37 - Aceitar, nas mesmas condições contratuais, os acréscimos ou supressões em até 25% (vinte e cinco por cento) do valor inicial do contrato, conforme estabelece o art. 125, da Lei nº 14.133/2021. No caso de reforma, 50% (cinquenta por cento).

8.38 - Arcar com todos os custos referentes ao contrato.

8.39 - Apresentar relatório mensal para fins de aprovação dos serviços realizados e emitir NF correspondente.

8.40 - Designar, formalmente, o responsável técnico como preposto da empresa CONTRATADA antes do início da prestação dos serviços, em cujo instrumento deverá constar expressamente os poderes e deveres em relação à execução do objeto do contrato, que terá poderes para tomar as providências necessárias ao bom andamento dos serviços, sendo todas as solicitações encaminhadas por escrito à contratante.

8.41 - As comunicações entre a Administração e a CONTRATADA devem ser realizadas por escrito, podendo ser feita de forma eletrônica, desde que por meio idôneo e passível de registro e documentação, admitindo-se ainda, em caráter excepcional, comunicação verbal.

8.42 - Apresentar, suplementar ou estender a garantia de execução contratual, se exigível, no prazo assinalado no CONTRATO, quando for o caso.

8.43 - Comprovar, conforme o caso, no início da execução contratual e sempre que solicitado pelo fiscal, a reserva de cargos prevista em lei para pessoa com deficiência, para reabilitado da Previdência Social ou para aprendiz, durante toda a vigência do CONTRATO, com a indicação dos empregados que preencheram as referidas vagas.

8.44 - São também obrigações da CONTRATADA:



8.44.1 - Providenciar todos os trâmites de aprovação dos projetos.

8.44.2 - Fornecer todas as subestações transformadoras refrigeradas à óleo.

8.44.3 - Elaborar todos os projetos complementares, caso necessário.

CLÁUSULA NONA – OBRIGAÇÕES DA CONTRATANTE

9.1 - Cumprir todos os compromissos financeiros assumidos com a CONTRATADA.

9.2 - Notificar, formal e tempestivamente, a CONTRATADA sobre as irregularidades observadas no cumprimento deste contrato.

9.3 - Notificar a CONTRATADA, por escrito e com antecedência, sobre multas, penalidades e quaisquer débitos de sua responsabilidade.

9.4 - Efetuar o pagamento ajustado, no prazo e nas condições estabelecidas na CLÁUSULA SEXTA deste contrato.

9.5 - Fornecer atestados de capacidade técnica quando solicitado, desde que atendidas as obrigações contratuais.

9.6 - Acompanhar e fiscalizar permanentemente a execução dos serviços, visando o atendimento das normas, especificações e instruções estabelecidas devendo intervir quando necessário, a fim de assegurar sua regularidade e o fiel cumprimento.

9.6.1 - Designar, por meio da Secretaria Contratante, pessoa responsável pelo encaminhamento e fiscalização dos serviços ora pactuados.

9.6.2 - Acompanhar a execução dos serviços por meio de um representante da CONTRATANTE, determinando o que for necessário para regularizar as faltas ou defeitos observados, submetendo à autoridade competente o que ultrapassar a sua competência, em tempo hábil, para adoção das medidas convenientes, bem como atestar na nota fiscal/fatura a efetiva entrega do objeto contratado e o seu aceite.

9.6.3 - Efetuar o empenho da despesa, garantindo o pagamento das obrigações assumidas, no prazo e nas condições estabelecidas, mediante a apresentação dos documentos hábeis para prática de tal ato.

9.7 - Aplicar, quando for o caso, as penalidades previstas no Contrato, de acordo com as leis que regem a matéria.

9.8 - Remunerar os serviços contratados na forma e nas condições pactuadas.

9.9 - Solicitar, a qualquer tempo, dados e informações referentes aos serviços, objeto da presente licitação.

9.10 - A Prefeitura, através de notificação por escrito à CONTRATADA, poderá solicitar, no prazo de 48 (quarenta e oito), o afastamento de qualquer empregado da mesma que não tenha comportamento adequado. Em caso de dispensa não caberá à Prefeitura qualquer responsabilidade.

9.11 - Emitir ordem de realização dos serviços, na qual conste o local, prazo de execução e orientação técnica e demarcação dos serviços.

9.12 - Fornecer à CONTRATADA os elementos básicos, especificações e instruções complementares, suficientes e necessários à respectiva execução do objeto.

9.13 - Aplicar à adjudicatária as sanções regulamentares e contratuais, garantindo o contraditório e a ampla defesa.

9.14 - Verificar minuciosamente, no prazo fixado, a conformidade do objeto recebido provisoriamente com as especificações constantes do Edital e da proposta, para fins de aceitação e recebimento definitivos.

9.15 - Notificar a CONTRATADA, por escrito, sobre imperfeições, falhas ou irregularidades técnicas constantes no objeto executado/fornecido, para que sejam corrigidos.

9.16 - Verificar se os serviços e/ou o produto entregues pela empresa CONTRATADA está em conformidade com as especificações técnicas e funcionalidades constantes neste contrato podendo sustar, recusar, mandar fazer ou desfazer qualquer serviço que esteja em desacordo com as especificações técnicas descritas no mesmo.

9.17 - Aquelas contidas no Edital, aqui não transcritas.

CLÁUSULA DÉCIMA – GARANTIA DE EXECUÇÃO

10.1 - A CONTRATADA prestará garantia de execução contratual, no percentual de 5 % (cinco por cento) do valor total ou anual do



CONTRATO, nos termos dos artigos 96 a 98 da Lei nº 14.133, de 2021.

10.2 - Caso a CONTRATADA opte pelo seguro-garantia, a apólice deverá ser apresentada antes da assinatura do CONTRATO, ficando-lhe assegurado prazo mínimo de 1 (um) mês entre a homologação da licitação e a assinatura deste instrumento, conforme disposto no §3º, do art.96 e seguintes da Lei nº 14.133, de 2021.

10.3 - Caso a CONTRATADA opte pela fiança bancária ou pela caução em dinheiro ou em títulos da dívida pública, tais modalidades deverão ser prestadas até a assinatura do contrato.

10.4 - A inobservância do prazo fixado para apresentação da garantia acarretará a aplicação das sanções administrativas previstas neste instrumento e poderá ensejar a extinção do CONTRATO.

10.5 - A garantia assegurará, qualquer que seja a modalidade escolhida, o pagamento de:

- a) prejuízos advindos do não cumprimento do objeto do CONTRATO e do não adimplemento das demais obrigações nele previstas; e
- b) multas moratórias e compensatórias aplicadas pela Administração à CONTRATADA.

10.6 - A garantia deverá ter validade durante toda a execução do CONTRATO e por mais 90 (noventa) dias após o término do prazo de vigência contratual.

10.7 - Nos casos de prorrogação do prazo de vigência do CONTRATO ou de alteração do seu valor, por acréscimos, reajuste ou revisão de preços, a garantia deverá ser renovada ou complementada, seguindo os mesmos parâmetros utilizados quando da contratação.

10.8 - Se o valor da garantia for utilizado total ou parcialmente em pagamento de qualquer obrigação ou de multas e indenizações, a CONTRATADA obriga-se a fazer a respectiva reposição/complementação no prazo de 10 (dez) dias úteis, contados da data em que for notificada pela CONTRATANTE, sendo possível a prorrogação por igual período mediante justificativa aceita pela CONTRATANTE.

10.9 - Na hipótese de suspensão do CONTRATO por ordem ou inadimplemento da Administração, a CONTRATADA ficará desobrigada de renovar a garantia ou de endossar a apólice de seguro

até a ordem de reinício da execução ou o adimplemento pela Administração.

10.10 - Caso utilizada a modalidade de seguro-garantia:

- a) A apólice permanecerá em vigor mesmo que a CONTRATADA não pague o prêmio nas datas convencionadas;
- b) A apólice deverá acompanhar as modificações referentes à vigência do CONTRATO principal mediante a emissão do respectivo endosso pela seguradora;
- c) Será permitida a substituição da apólice na data de renovação ou de aniversário, desde que mantidas as condições e coberturas da apólice vigente e nenhum período fique descoberto, ressalvado o disposto no item 10.9;
- d) Ocorrido o sinistro durante a vigência da apólice, sua caracterização e comunicação poderão ocorrer fora desta vigência, não caracterizando fato que justifique a negativa do sinistro, desde que respeitados os prazos prescricionais aplicados ao contrato de seguro, nos termos do art. 20 da Circular Susep nº 662, de 11 de abril de 2022.

10.11 - A garantia em dinheiro deverá ser efetuada em favor da CONTRATANTE, em conta específica, com correção monetária.

10.12 - Caso a opção seja por utilizar títulos da dívida pública, estes devem ter sido emitidos sob a forma escritural, mediante registro em sistema centralizado de liquidação e de custódia autorizado pelo Banco Central do Brasil, e avaliados pelos seus valores econômicos, conforme definido pelo Ministério da Fazenda.

10.13 - Na modalidade de fiança bancária, a garantia deverá ser emitida por banco ou instituição financeira devidamente autorizada a operar no País pelo Banco Central do Brasil, e deverá constar expressa renúncia do fiador aos benefícios do artigo 827 do Código Civil.

10.14 - A CONTRATADA autoriza a CONTRATANTE a reter e executar, a qualquer tempo, a garantia, na forma prevista no Edital e neste CONTRATO.

10.15 - A garantia somente será liberada ou restituída após a fiel execução do CONTRATO, mediante termo circunstanciado de que a CONTRATADA cumpriu todas as cláusulas do CONTRATO, ou após a sua extinção por culpa exclusiva da Administração.



10.16 - O emitente da garantia ofertada pela CONTRATADA deverá ser notificado pela CONTRATANTE quanto à instauração de processo administrativo para apuração de responsabilidade e aplicação de penalidades, mas o garantidor não é parte legítima para figurar no respectivo processo.

CLÁUSULA DÉCIMA PRIMEIRA – INFRAÇÕES E SANÇÕES ADMINISTRATIVAS

11.1 - Comete infração administrativa, nos termos da Lei nº 14.133, de 2021, a CONTRATADA que:

- I - Der causa à inexecução parcial do contrato;
- II - Der causa à inexecução parcial do contrato que cause grave dano à CONTRATANTE ou ao funcionamento dos serviços públicos ou ao interesse coletivo;
- III - Der causa à inexecução total do contrato;
- IV - Deixar de entregar a documentação exigida no certame;
- V - Não manter a proposta, salvo em decorrência de fato superveniente devidamente justificado;
- VI - Não celebrar o contrato ou não entregar a documentação exigida para a contratação, quando convocado dentro do prazo de validade de sua proposta;
- VII - Ensejar o retardamento da execução ou da entrega do objeto da licitação sem motivo justificado;
- VIII - Apresentar declaração ou documentação falsa exigida ou prestar declaração falsa durante a licitação ou a execução do contrato;
- IX - Fraudar a licitação ou praticar ato fraudulento na execução do contrato;
- X - Comportar-se de modo inidôneo ou cometer fraude de qualquer natureza;
- XI - Praticar atos ilícitos com vistas a frustrar os objetivos deste instrumento; e
- XII - Praticar atos lesivo previsto no art. 5º da Lei nº 12.846, de 1º de agosto de 2013.

11.2 - Serão aplicadas ao responsável pelas infrações administrativas acima descritas as seguintes sanções:

11.2.1 - Advertência, quando a CONTRATADA der causa à inexecução parcial do contrato, sempre que não se justificar a imposição de penalidade mais grave (art. 156, §2º, da Lei);

11.2.2 - Impedimento de licitar e contratar, no âmbito da Administração Pública direta e indireta da União, pelo prazo máximo



de 3 (três) anos, quando praticadas as condutas descritas nos incisos II a VII acima, sempre que não se justificar a imposição de penalidade mais grave (art. 156, §4º, da Lei);

11.2.3 - Declaração de inidoneidade para licitar e contratar, quando praticadas as condutas descritas nos incisos VIII a XII, bem como nas descritas nos demais incisos que justifiquem a imposição de penalidade mais grave, ficando o responsável impedido de licitar ou contratar no âmbito da Administração Pública direta e indireta de todos os entes federativos, pelo prazo mínimo de 3 (três) anos e máximo de 6 (seis) anos (art. 156, §5º, da Lei).

11.3 - Multa:

11.3.1 - Compensatória, para as infrações descritas nos incisos VIII a XI acima, de 1% a 5% do valor do contrato.

11.3.2 - Compensatória, para a inexecução total contrato prevista no inciso III acima, a multa será de 1% a 30% do valor do contrato.

11.3.3 - Para infração descrita no inciso II acima, a multa será de 1% a 20% do valor do contrato.

11.3.4 - Para infrações descritas nos incisos IV a VII, a multa será de 1% a 10% do valor do contrato.

11.3.4.1 - Moratória de 0,1% (zero virgula um por cento) por dia de atraso injustificado sobre o valor da parcela inadimplida, até o limite de 90 (noventa) dias;

11.3.4.2 - Moratória de 0,1% (zero virgula um por cento) por dia de atraso injustificado sobre o valor total do contrato, até o máximo de 10% (dez por cento) pela inobservância do prazo fixado para apresentação, suplementação ou reposição da garantia.

11.4 - O atraso superior a 90 (noventa) dias autoriza o Contratante a promover a rescisão do contrato por descumprimento ou cumprimento irregular de suas cláusulas, conforme dispõe o inciso I do art. 137 da Lei n. 14.133, de 2021.

11.5 - A aplicação das sanções previstas no contrato não exclui, em hipótese alguma, a obrigação de reparação integral do dano causado à Contratante (art. 156, §9º, da Lei nº 14.133/2021).



11.6 - Todas as sanções previstas no Contrato poderão ser aplicadas cumulativamente com a multa (art. 156, §7º, da Lei nº 14.133/2021).

11.7 - Antes da aplicação da multa será facultada a defesa do interessado no prazo de 15 (quinze) dias úteis, contado da data de sua intimação (art. 157, da Lei nº 14.133/2021).

11.8 - Se a multa aplicada e as indenizações cabíveis forem superiores ao valor do pagamento eventualmente devido pelo Contratante ao Contratado, além da perda desse valor, a diferença será descontada da garantia prestada ou será cobrada judicialmente (art. 156, §8º, da Lei nº 14.133/2021).

11.9 - Previamente ao encaminhamento à cobrança judicial, a multa poderá ser recolhida administrativamente no prazo máximo de 15 (quinze) dias, a contar da data do recebimento da comunicação enviada pela autoridade competente.

11.10 - A aplicação das sanções realizar-se-á em processo administrativo que assegure o contraditório e a ampla defesa ao Contratado, observando-se o procedimento previsto no caput e parágrafos do art. 158 da Lei nº 14.133, de 2021, para as penalidades de impedimento de licitar e contratar e de declaração de inidoneidade para licitar ou contratar.

11.11 - Na aplicação das sanções serão considerados (art. 156, §1º, da Lei nº 14.133/2021):

- a) a natureza e a gravidade da infração cometida;
- b) as peculiaridades do caso concreto;
- c) as circunstâncias agravantes ou atenuantes;
- d) os danos que dela provierem para o Contratante;
- e) a implantação ou o aperfeiçoamento de programa de integridade, conforme normas e orientações dos órgãos de controle.

11.12 - Os atos previstos como infrações administrativas na Lei nº 14.133, de 2021, ou em outras leis de licitações e contratos da Administração Pública que também sejam tipificados como atos lesivos na Lei nº 12.846, de 2013, serão apurados e julgados conjuntamente, nos mesmos autos, observados o rito procedimental e autoridade competente definidos na referida Lei (art. 159 da Lei nº 14.133/2021).

11.13 - A personalidade jurídica da CONTRATADA poderá ser desconsiderada sempre que utilizada com abuso do direito para



facilitar, encobrir ou dissimular a prática dos atos ilícitos previstos no Contrato ou para provocar confusão patrimonial, e, nesse caso, todos os efeitos das sanções aplicadas à pessoa jurídica serão estendidos aos seus administradores e sócios com poderes de administração, à pessoa jurídica sucessora ou à empresa do mesmo ramo com relação de coligação ou controle, de fato ou de direito, com a CONTRATADA, observados, em todos os casos, o contraditório, a ampla defesa e a obrigatoriedade de análise jurídica prévia (art. 160 da Lei nº 14.133/2021).

11.14 - O CONTRATANTE deverá, no prazo máximo 15 (quinze) dias úteis, contado da data de aplicação da sanção, informar e manter atualizados os dados relativos às sanções por ela aplicadas, para fins de publicidade no Cadastro Nacional de Empresas Inidôneas e Suspensas (Ceis) e no Cadastro Nacional de Empresas Punidas (Cnep), instituídos no âmbito do Poder Executivo Federal (Art. 161 da Lei nº 14.133/2021).

11.15 - As sanções de impedimento de licitar e contratar e declaração de inidoneidade para licitar ou contratar são passíveis de reabilitação na forma do art. 163 da Lei nº 14.133/21.

11.16 - Em caso de prática da mesma infração ocorrida no prazo igual ou inferior a 12 (dozes) meses, contados da data de publicação da decisão definitiva da condenação anterior, as faixas de multa e os prazos previstos em CONTRATO poderão ser majorados ao teto estabelecido como limite máximo previsto em lei.

11.17 - A CONTRATANTE deverá comunicar as sanções aplicadas ao Departamento de Licitações e Contratos, para fins de publicação na imprensa oficial.

11.18 - A CONTRATANTE deverá providenciar inclusão da CONTRATADA nos sistemas, no Cadastro Nacional de Empresas Inidôneas e Suspensas (Ceis) e no Cadastro Nacional de Empresas Punidas (Cnep), instituídos no âmbito do Poder Executivo Federal, observado o prazo máximo de 15 (quinze) dias úteis, contado da data da decisão definitiva de aplicação da sanção.

CLÁUSULA DÉCIMA SEGUNDA – DA EXTINÇÃO CONTRATUAL

12.1 – A CONTRATADA deverá observar as hipóteses das extinções do contrato conforme o indica o Termo de Referência.

12.2 - CONTRATO somente se extingue quando cumpridas as obrigações de ambas as partes, ainda que isso ocorra antes ou depois do prazo inicialmente estipulado para tanto.

12.3 - Se as obrigações não forem cumpridas no prazo estipulado, a vigência ficará automaticamente prorrogada até a conclusão do objeto, caso em que deverá a Administração elaborar termo aditivo referente à readequação do cronograma físico-financeiro do CONTRATO.

12.4 - Quando a não conclusão do CONTRATO no prazo inicialmente estipulado decorrer de culpa da CONTRATADA:

- I. ficará ela constituída em mora, sendo-lhe aplicáveis as respectivas sanções administrativas; e
- II. poderá a Administração optar pela extinção do CONTRATO e, nesse caso, adotar as medidas admitidas em lei para a continuidade da execução contratual.

12.5 - Constituem motivos para extinção do CONTRATO, independentemente do prazo ou das obrigações nele estipuladas, as situações descritas no art. 137 da Lei nº 14.133, de 2021.

12.6 - A extinção consensual e a extinção unilateral serão precedidas de autorização escrita e fundamentada da autoridade competente e reduzidas a termo, assegurados o contraditório e a ampla defesa.

12.7 - Aplica-se à extinção do CONTRATO a disciplina dos arts. 138 e 139 da Lei nº 14.133/2021.

12.8 - O termo de extinção, sempre que possível, será instruído com os seguintes documentos:

- a) Balanço dos eventos contratuais já cumpridos ou parcialmente cumpridos;
- b) Relação dos pagamentos já efetuados e ainda devidos;
- c) Indenizações e multas.

CLÁUSULA DÉCIMA TERCEIRA – DOTAÇÃO ORÇAMENTÁRIA

13.1 – Os recursos financeiros para pagamentos das despesas decorrentes do presente certame serão provenientes de recursos do próprio Município nas seguintes dotações orçamentárias.

UNIDADE ORÇAMENTÁRIA: 02.01.05

PROJETO ATIVIDADE: 20.544.0013.1120

ELEMENTO DE DESPESA: 4.4.90.51

FICHA: 925

CLÁUSULA DÉCIMA QUARTA – DOS CASOS OMISSOS

14.1 – Os casos omissos serão decididos pelo contratante, segundo as disposições contidas na Lei nº 14.133, de 2021, e demais normas federais e municipais aplicáveis e, subsidiariamente, segundo as disposições contidas na Lei nº 8.078, de 1990 – Código de Defesa do Consumidor – e normas e princípios gerais dos contratos.

CLÁUSULA DÉCIMA QUINTA – DAS ALTERAÇÕES CONTRATUAIS

15.1 – A CONTRATADA fica obrigada a aceitar, nas mesmas condições contratadas, os acréscimos ou supressões que se fizerem necessários no objeto, a critério exclusivo da CONTRATANTE, até o limite de 25% (vinte e cinco por cento) do valor inicial atualizado do CONTRATO e, no caso de reforma, até o limite de 50% (cinquenta por cento).

15.2 - Na hipótese de haver acordo entre as partes, as supressões poderão exceder o limite de 25% (vinte e cinco por cento).

15.3 - O conjunto de acréscimos e de supressões será calculado sobre o valor inicial atualizado do contrato, aplicando-se a cada um desses conjuntos, individualmente e sem nenhum tipo de compensação entre eles, os limites de alteração acima estabelecidos.

15.4 - Em situações excepcionais e devidamente justificadas, serão admitidas, por acordo entre as partes, alterações que superem os limites legais previstos no parágrafo primeiro desta cláusula, desde que observadas as seguintes situações:

- a) não acarrete para a CONTRATANTE encargos contratuais superiores aos oriundos de uma eventual extinção contratual por razões de interesse público, acrescidos aos custos da elaboração de um novo procedimento licitatório;
- b) não inviabilize a execução contratual, à vista do nível de capacidade técnica e econômico-financeira da CONTRATADA;
- c) decorra de fatos supervenientes que impliquem em dificuldades não previstas ou imprevisíveis por ocasião da contratação inicial;
- d) não ocasione a transfiguração do objeto originalmente contratado em outro de natureza e propósito diversos;

e) seja necessária à completa execução do objeto original do contrato, à otimização do cronograma de execução e à antecipação dos benefícios sociais e econômicos decorrentes;

f) fique demonstrado, na motivação do ato que autorizar o aditamento contratual, que as consequências da extinção contratual, seguida de nova licitação e contratação, importam em sacrifício insuportável ou gravíssimo ao interesse coletivo a ser atendido pela obra ou serviço, inclusive à sua urgência e emergência.

15.5 - A diferença percentual entre o valor global do contrato e o obtido a partir dos custos unitários do sistema de referência utilizado na elaboração do orçamento-base da licitação não poderá ser reduzida, em favor da CONTRATADA, em decorrência de aditamentos que modifiquem a planilha orçamentária.

15.6 - Uma vez autorizado o pagamento de serviços extras, assim entendidos aqueles não orçados na planilha original da licitação, o(s) preço(s) unitário(s) dele(s) deverá(ão) ser correspondente(s) ao(s) previsto(s) em tabelas de referência legítimas, com a mesma data base das tabelas referenciadas que foram utilizadas na elaboração do orçamento, procedendo-se à inclusão da taxa de BDI apresentada no orçamento de referência da Administração, com a aplicação na sequência do fator K de deságio.

15.7 - Em relação aos serviços extras não tabelados, será realizada a composição dos preços unitários, pela CONTRATANTE ou pela CONTRATADA, neste último caso com a aprovação da primeira, considerando preferencialmente os insumos das tabelas de referência oficiais com a mesma data base das tabelas referenciadas que foram utilizadas na elaboração do orçamento, utilizando-se, quando da ausência de tabelas referenciais, preços obtidos no mercado através de cotações.

15.8 - Nas composições de preços unitários de insumos provenientes de cotações, aplica-se sobre o preço cotado deste insumo o deflator, com base nos mesmos índices previstos nos reajustes, da variação da data da cotação para a data base do orçamento referencial elaborado pela CONTRATANTE.

15.9 - Quando da fixação dos preços dos serviços extras, tabelados ou não tabelados, os preços assim obtidos serão corrigidos monetariamente pelo índice de reajuste contratual verificado entre a data do orçamento e o último reajuste contratual, se houver.

15.10 - Sobre o valor total dos serviços extras incluir-se-á a taxa de BDI apresentada no orçamento de referência, aplicando-se na sequência o fator K de deságio.

K = Valor global da proposta vencedora
Valor global do orçamento estimado

15.11 - Eventuais serviços excedentes, assim entendidos aqueles orçados na planilha original, deverão ser pagos de acordo com os preços unitários constantes da proposta original da CONTRATADA desde que o percentual de desconto deste item seja igual ou superior ao fator de desconto no CONTRATO original. Caso contrário, os serviços a serem acrescidos terão o novo preço unitário calculado considerando o preço unitário de referência aplicando sobre ele o mesmo percentual de desconto do CONTRATO original da CONTRATADA.

15.12 - Qualquer alteração contratual deverá ser precedida de justificativa técnica e análise do gestor do CONTRATO, ficando sujeita à autorização específica da autoridade competente da CONTRATANTE, devendo-se aferir se os acréscimos solicitados pela CONTRATADA redundaram, ou não, de eventual erro de projeto, de modo a se observarem as providências previstas no art. 124, § 1º, da Lei nº 14.133, de 2021.

15.13 - As alterações contratuais, inclusive as hipóteses de aditamento de serviços, serão obrigatoriamente formalizadas mediante celebração de prévio termo aditivo ao presente instrumento, salvo nos casos de justificada necessidade de antecipação de seus efeitos, hipótese em que a formalização do aditivo deverá ocorrer no prazo máximo de 1 (um) mês, conforme art. 132 da Lei nº 14.133, de 2021.

15.14 - Registros que não caracterizam alteração do CONTRATO podem ser realizados por simples apostila, dispensada a celebração de termo aditivo, na forma do art. 136 da Lei nº 14.133, de 2021.

CLÁUSULA DÉCIMA SEXTA – MODELO DE EXECUÇÃO DOS SERVIÇOS

16.1 – O modelo de execução dos serviços a serem executados pela CONTRATADA, os materiais que serão empregados, a disciplina do recebimento do objeto e a fiscalização pela CONTRATANTE são aqueles previstos no Termo de Referência, Anexo I do Edital.

CLÁUSULA DÉCIMA SÉTIMA – DO RECEBIMENTO

17.1 – Em conformidade com o art. 140 da Lei nº 14.133/2021, mediante recibo, o objeto deste contrato será recebido pela Fiscalização da CONTRATANTE.

17.1.1 - Realizada a medição final, a CONTRATADA deverá solicitar, de maneira formal, ao responsável pelo acompanhamento e fiscalização da Obra, o seu recebimento provisório, indicando a relação nominal do (s) responsável (is) técnico (s) pelo objeto contratado, com discriminação de categoria (s) e número (s) de registro (s) profissional (is), função (ões) e período de atuação de cada um.

a) O recebimento provisório dos serviços será promovido pelo Município, através do fiscal do contrato, componente de sua Assessoria Técnica, constituída pelo engenheiro da CONTRATANTE, mediante Termo Circunstanciado de Recebimento Provisório que verificará e atestará o cumprimento de todas as exigências contratuais, emitindo parecer conclusivo, dentro do prazo máximo estabelecido no T.R, contados da comunicação, por escrito, da CONTRATADA, informando a conclusão dos serviços.

17.1.2 - Efetuado o recebimento provisório, haverá um período de observação, máximo de 90 (noventa) dias, para cumprimento do disposto no Art. 119 da Lei Federal nº 14.133, de 2021 e, estando sanadas todas as pendências que porventura forem formalmente comunicadas pela CONTRATANTE, a CONTRATADA deverá formalizar solicitação à CONTRATANTE para recebimento definitivo do contrato.

17.2 - Conforme preconiza o art. 140, I, alínea “b” da Lei 14.133/21, executado o contrato, o seu objeto será recebido definitivamente por servidor ou comissão designada pela autoridade competente, mediante termo detalhado, após o decurso do prazo de observação ou a realização de vistoria que comprove o atendimento das exigências contratuais e após a devida execução dos serviços de correção de defeitos e imperfeições, porventura constantes do Termo de Recebimento Provisório.

a) O Termo de Recebimento Definitivo deverá ser realizado por gestor do contrato ou comissão designada pela autoridade competente da CONTRATANTE, mediante termo detalhado que comprove o atendimento das exigências contratuais, devidamente assinado pelas partes e não poderá ser superior a 15 (quinze) dias da comunicação escrita de conclusão dos serviços pelo contratado, salvo em casos excepcionais, devidamente justificados e previstos no edital/contrato.



17.3 - Qualquer falha construtiva ou de funcionamento, deverá ser prontamente reparada pela CONTRATADA, estando sujeita, ainda, às sanções contratuais.

17.4 - O recebimento provisório ou definitivo não exclui a responsabilidade civil pela solidez e segurança do serviço, nem ético-profissional pela perfeita execução do contrato, dentro dos limites estabelecidos pela lei ou pelo contrato.

17.5 - Em se tratando de obra, o recebimento definitivo pela Administração não eximirá o contratado, pelo prazo mínimo de 5 (cinco) anos, admitida a previsão de prazo de garantia superior no edital e/ou no contrato, da responsabilidade objetiva pela solidez e pela segurança dos materiais e dos serviços executados e pela funcionalidade da construção, da reforma, da recuperação ou da ampliação do bem imóvel, e, em caso de vício, defeito ou incorreção identificados, o contratado ficará responsável pela reparação, pela correção, pela reconstrução ou pela substituição necessárias (art. 140, §6º da Lei 14.133/2021).

17.6 - O termo de recebimento definitivo dos serviços será registrado na CONTRATANTE e não isenta a CONTRATADA das responsabilidades cominadas no art. 618 do Código Civil Brasileiro de 2002.

CLÁUSULA DÉCIMA OITAVA – PUBLICAÇÃO

18.1 – Incumbirá ao contratante divulgar o presente instrumento no Portal Nacional de Contratações Públicas (PNCP), na forma prevista no art. 94 da Lei 14.133, de 2021, bem como no respectivo sítio oficial da Prefeitura Municipal de Santa Filomena - PE, em atenção ao art. 8º, §2º, da Lei n. 12.527, de 2011, c/c art. 7º, §3º, inciso V.

CLÁUSULA DÉCIMA NONA – FORO

19.1 – Fica eleito o Foro da Comarca de Ouricuri, Estado de Pernambuco, como competente para dirimir toda e qualquer dúvida decorrente deste Contrato, renunciando expressamente a outro qualquer, por mais privilegiado que possa ser.

E, assim, por estarem de acordo CONTRATANTE e CONTRATADA, assinam este instrumento, na presença das testemunhas, em três vias de igual teor e forma.

Santa Filomena/PE, XXX de XXXXX de 2024.

MUNICÍPIO DE SANTA FILOMENA/PE
TÂNIA DA SILVA BARROS
Secretária Municipal de Administração e Finanças
CONTRATANTE

[inserir razão social da empresa]
[inserir representante legal da empresa]
CONTRATADA

TESTEMUNHAS:

CPF/MF nº

CPF/MF nº

PROJETO DE ADUTORA E REDE DE DISTRIBUIÇÃO DE ÁGUA BRUTA

**SÍTIOS SÃO JOÃO E PÉ DE SERRA DISTRITO
CAMPO SANTO, ZONA RURAL DO MUNICÍPIO
DE SANTA FILOMENA – PE**

SUMÁRIO

1. APRESENTAÇÃO	3
2. RESUMO	3
3. FICHA TÉCNICA DA ADUTORA DE ABASTECIMENTO DE ÁGUA....	3
4. ELEMENTOS PARA CONCEPÇÃO DO SISTEMA.....	4
4.1. PARÂMETROS DE PROJETO	4
5. DESCRIÇÃO E DETALHAMENTO DO SISTEMA PROPOSTO	4
5.1. DESCRIÇÃO GERAL DO SISTEMA.....	4
6. DESCRIÇÃO DAS UNIDADES DO SISTEMA DE ABASTECIMENTO DE ÁGUA PROPOSTO.....	4
6.1. RESERVAÇÃO	4
6.2. REDE DE DISTRIBUIÇÃO	5
6.3. ETAPAS DE CONSTRUÇÃO.....	6
7. MEMÓRIA DE CÁLCULO	6
7.1. Dimensionamento das vazões do sistema.....	6
7.1.1. Dados iniciais.....	6
7.1.2. População prevista para as etapas	6
7.2. Dimensionamento da adutora de água tratada.....	7
8. ESPECIFICAÇÕES TÉCNICAS.....	7
8.1. OBJETIVO	7
8.2. INSTALAÇÃO DA OBRA.....	7
8.3. LIMPEZA DO TERRENO	7
8.4. SINALIZAÇÃO DE OBRA	7
8.5. ESCAVAÇÃO	7
8.6. Reaterro	9
8.7. Aterro.....	10
8.8. Transporte, recebimento e manuseio de tubos, peças e conexões.....	10
8.9. Assentamento de Tubos e Peças.....	11
8.10. Assentamento.....	12

1. APRESENTAÇÃO

Este relatório compreende o Projeto Técnico de Adutora e Rede de Distribuição de água Bruta dos Sítios São João e Pé de Serra, localizados no Distrito Campo Santo, zona rural do município de Santa Filomena-PE.

2. RESUMO

No distrito do Campo Santo, existe uma adutora a qual abastece o referido distrito de água bruta de onde será realizada a tomada d'água.

A sangria será realizada a partir da tubulação adutora existente em PVC DEFOFO DN 75mm, de onde será derivado o sistema de adução dos sítios. Esse é o ponto definido como sangria, e dela partirá a adutora e rede de distribuição composta de tubulações PVC PBA classe 15 DN 50mm.

O fornecimento da água será realizado através ramificações até as casas nas localidades as quais são dotadas de cisternas com 50 unidades.

A qualidade da água da barragem do sítio Agua Verde é considerada de satisfatória para o consumo humano.

3. FICHA TÉCNICA DA ADUTORA DE ABASTECIMENTO DE ÁGUA

- CAPTAÇÃO – ADUTORA EXISTENTE:

- Adutora Existente, em PVC PBA CLASSE 15 DN 75MM.

- ADUÇÃO/DISTRIBUIÇÃO:

- AAT: Da adutora existente até os sítios: 275,77 metros de tubos PVC PBA classe 15 DN 50 mm. e oito ramificações com 33,94m, 9,22m, 2,49m, 58,56m, 21,43m, 90,33m, 118,66m e 94,05m respectivamente com tubos PVC SOLDAVEL DN 25 mm;

4. ELEMENTOS PARA CONCEPÇÃO DO SISTEMA

4.1. PARÂMETROS DE PROJETO

De acordo com as recomendações técnicas definidas pela COMPESA, os parâmetros a serem considerados no dimensionamento das unidades constituintes do sistema adutor/distribuidor de água dos Sítios São João e Pé de Serra são:

- Consumo *per capita* (q)150 l/hab x d
- Número de habitantes estimado por imóvel..... 5,00
- Coeficiente de demanda diária máxima (k_1) 1,20
- Coeficiente de demanda horária máxima (k_2) 1,50
- Perda de carga máxima admissível..... 8,0 m/km
- Pressão estática máxima.....40 mca
- Pressão dinâmica mínima.....10 mca
- Total de Imóveis.....8 unidades
- População estimada – 2020 (P_0)40 habitantes
- População 5 anos – 2025 (P_{20}) 200 habitantes
- Índice de atendimento.....100 %

5. DESCRIÇÃO E DETALHAMENTO DO SISTEMA PROPOSTO

5.1. DESCRIÇÃO GERAL DO SISTEMA

O sistema proposto para o abastecimento de água dos Sítios São João e Pé de Serra configura-se como um “Sistema Único”, que atenderá a todos os domiciliados da localidade. O sistema se resume em captar toda a água necessária em uma adutora já existente na localidade, já utilizado como manancial para o sistema de abastecimento existente no distrito, situado em um terreno de propriedade do município, próximo aos Sítios. A captação se dará através de uma derivação da tubulação adutora existente, de onde sairá uma adutora independente até os Sítios São João e Pé de Serra.

6. DESCRIÇÃO DAS UNIDADES DO SISTEMA DE ABASTECIMENTO DE ÁGUA PROPOSTO

6.1. RESERVAÇÃO

O sistema de abastecimento de água proposto para os Sítios São João e Pé de Serra captará água de uma adutora existente e no final da adutora será instalada uma caixa elevada com 4,25m de altura com

estrutura em concreto armado e reservação composta por dois reservatórios em fibra de vidro com 5m³ cada.

6.2. REDE DE DISTRIBUIÇÃO

A rede de distribuição foi projetada para atender todos os imóveis dos Sítios variando dentro da faixa estabelecida, isto é, entre 10 mca e 23,30 mca.

Abaixo, segue resumidamente as características da rede de distribuição projetada para os Sítios São João e Pé de Serra.

- AAT: Da adutora existente até os sítios: 275,77 metros de tubos PVC PBA classe 15 DN 50 mm. e oito ramificações com 33,94m, 9,22m, 2,49m, 58,56m, 21,43m, 90,33m, 118,66m e 94,05m respectivamente com tubos PVC SOLDAVEL DN 25 mm;

Está previsto na estaca 14 uma caixa com válvula de descarga para limpeza periódica do sistema conforme figura abaixo.

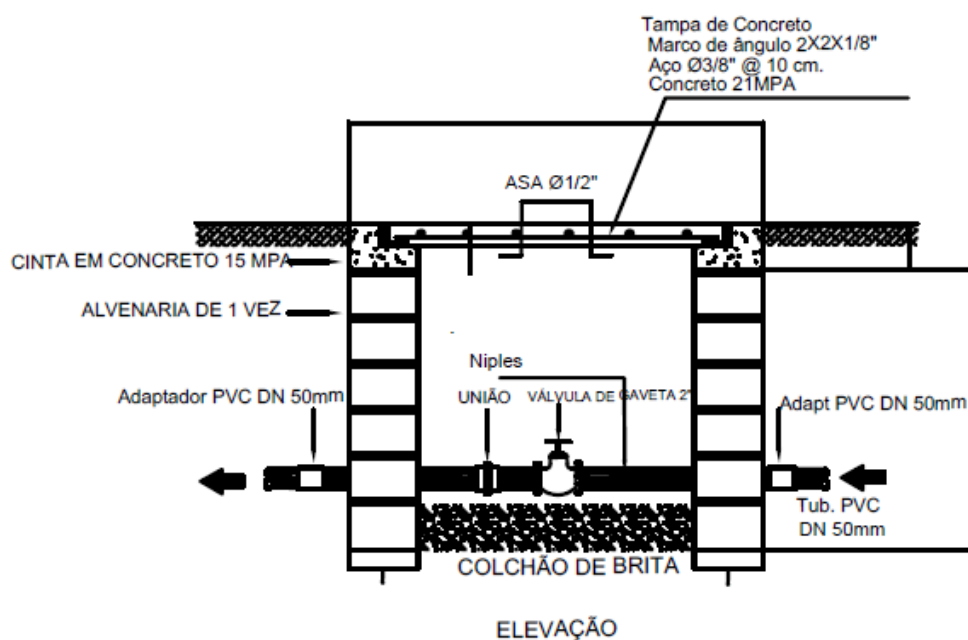

Será instalado uma válvula ventosa na estaca 24+25m DN 50, .
Conforme representado na figura abaixo:

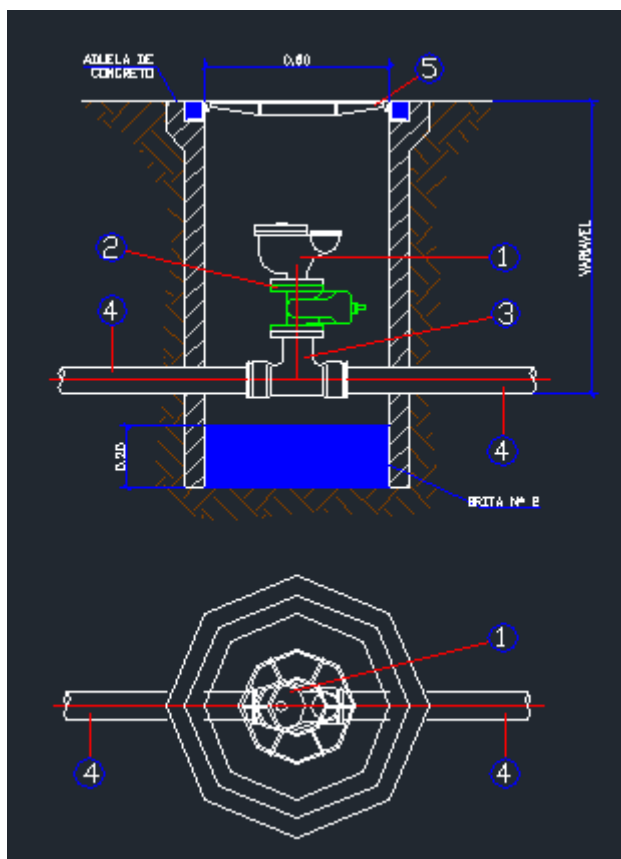

6.3. ETAPAS DE CONSTRUÇÃO

O prazo de conclusão das obras para a implantação do Sistema de Abastecimento de Água para a etapa 1 será estimado em 25 dias corridos.

7. MEMÓRIA DE CÁLCULO

7.1. Dimensionamento das vazões do sistema

7.1.1. Dados iniciais

Número de imóveis Total -----	8 unid.
Horizonte do projeto (T) -----	5 anos
Consumo Per capta (q) -----	150L/hab x dia

7.1.2. População prevista para as etapas

Pop.(p0.) -----	(8 x 5) -----	40 hab.
Pop. (pf) -----	[p0 + (40 x 5)] -----	200 hab.

7.2. Dimensionamento da adutora de água tratada

Vide planilha de dimensionamento em anexo

8. ESPECIFICAÇÕES TÉCNICAS

8.1. OBJETIVO

As presentes especificações têm por finalidade estabelecer as condições técnicas a serem observadas no fornecimento de materiais e na construção da adutora e da rede de distribuição d'água dos Sítio São João e Pé de Serra.

8.2. INSTALAÇÃO DA OBRA

Antes do início das obras, deverão ser executadas todas as instalações provisórias necessárias: barracão para escritório, dependências destinadas à instalação de equipamentos, depósitos para materiais e ferramentas; abrigos e instalações sanitárias para o pessoal.

8.3. LIMPEZA DO TERRENO

Esse serviço deverá ser executado de modo a deixar completamente limpo não só a área de canteiro das obras, como também, os caminhos necessários ao transporte de equipamentos e materiais diversos. Constará de desmatamento, derrubada de árvores, destocamento e capinação, de modo que venha facilitar os trabalhos de construção.

8.4. SINALIZAÇÃO DE OBRA

Só será permitida a abertura de vala, mediante a adequada sinalização do local. Será colocada, no local da obra em cada frente de trabalho, sinalização adequada e eficiente, constituída de placas, cavaletes e bandeiras vermelhas, sempre que necessários.

8.5. ESCAVAÇÃO

O processo a ser adotado na escavação dependerá da natureza do terreno, sua topografia, dimensões e volume a remover, visando-se sempre o máximo rendimento e economia o qual será de responsabilidade do município.

As valas para receberem as respectivas tubulações deverão ser escavadas segundo a linha do eixo, sendo respeitados o alinhamento e as cotas indicadas no projeto.

A extensão máxima de abertura da vala deve-se observar as composições do local de trabalho, tendo em vista o trânsito, local e o necessário à progressão contínua da construção, levados em conta os trabalhos preliminares. Quando necessário, os locais escavados deverão ser adequadamente escorados, de modo a oferecer segurança aos operários. Só serão permitidas valas sem escoramento para profundidade até 1,30 m. A escavação em pedra solta ou rocha terá sua profundidade acrescida de 0,10 a 0,15 m, para a colocação de colchão (ou berço) de areia, pó de pedra ou outro material arenoso de boa qualidade, convenientemente adensado. Quando a profundidade da escavação ou o tipo de terreno puderem provocar desmoronamentos, comprometendo a segurança dos operários, serão feitos escoramentos adequados.

Sempre que houver necessidade, será efetuado o esgotamento através de bombeamento, tubos de drenagem ou outro método adequado.

Todo material escavado e não aproveitável no reaterro das valas, deverá ser removido das vias públicas, de maneira a dar, logo que possível melhor condição de circulação, sendo depositados em locais previamente fixados pela FISCALIZAÇÃO.

A profundidade e a largura das valas serão as especificadas em projeto, conforme as tabelas a seguir:

➤ Largura da Vala

Especial atenção deve ser dada a largura da vala, junto ao topo do tubo, pois ela é um fator determinante da carga de terra de recobrimento sobre o tubo. Para os diversos diâmetros, as valas terão as seguintes larguras no máximo:

- 50 mm 0,40 m

➤ Profundidade da Vala

Para os diversos diâmetros as valas terão as seguintes profundidades:

- 50 mm0,60 metros

8.6. Reaterro

Nos serviços de reaterro, será utilizado o próprio material das escavações, e na insuficiência desses, material de empréstimo, pode ser utilizado, se necessário, o uso de areia o qual será de responsabilidade do município.

O reaterro será executado com máximo cuidado, a fim de garantir a proteção das fundações e da tubulação e evitar o afundamento posterior dos pisos e do pavimento das vias públicas, por efeito de acomodações ou recalques. De maneira geral, o reaterro será executado em camadas consecutivas, sendo apiloadas, manual ou mecanicamente, em espessura máxima de 0,20 m. Tratando-se de areia, o apiloamento será substituído pela saturação da mesma, com o devido cuidado para que não haja carreamento de material. Em nenhuma hipótese será permitido o reaterro das valas ou cavas de fundação, quando as mesmas contiverem água estagnada, devendo a mesma ser totalmente esgotada, antes do reaterro. Na hipótese de haver escoramento ou ensecadeira, o apiloamento do material de reaterro junto aos taludes, deverá ser procedido de modo que a preencher completamente os vazios oriundos da retirada do pranchamento, o qual será de responsabilidade do município.

Cuidados especiais deverão ser tomados nas camadas inferiores do reaterro das valas até 0,30 m acima da geratriz superior dos tubos. Esse reaterro será executado com material granular fino, preferencialmente arenoso, passando 100% na peneira 3/8", convenientemente molhado, e adensado em camadas nunca superiores a 0,10 m, com cuidados especiais para não danificar ou deslocar os tubos assentados, precedendo-se o reaterro simultaneamente em ambos os lados da tubulação.

Quando o greide das vias públicas, sob os quais serão assentadas as tubulações, apresentarem grandes declividades, originando a possibilidade de carreamento do material, as camadas superiores do reaterro serão executadas com material selecionado, preferencialmente com elevada percentagem de pedregulho e certa plasticidade, sendo feitas, se necessários, recavas em concreto ou alvenaria, transversais à rede com as extremidades reentrantes no talude das valas.

8.7. Aterro

Preliminarmente, deverá a área a aterrar ser nivelada e seccionada por topógrafo. Após o levantamento topográfico serão efetuados os serviços de limpeza, desmatamento e destocamento. No aterro será utilizado material aproveitado das escavações e, na insuficiência desse, o oriundo de empréstimos, sendo vedado o emprego de solos orgânicos, micáceos ou excessivamente expansivos e daqueles misturados com entulhos.

8.8. Transporte, recebimento e manuseio de tubos, peças e conexões

Os serviços serão executados de acordo com as especificações e as recomendações da ABNT. Em todas as fases do transporte, inclusive o manuseio e empilhamento, deverão ser tomadas medidas especiais para evitar choques e atritos que afetem à integridade do material ou seu revestimento. Ao serem recebidos na obra, todos os tubos deverão ser examinados, a fim de constatar o seu perfeito estado, livre de quebras, fraturas e fissuras, desde que seja descoberto algum defeituoso, o exame dos demais será feito com maior rigor, na pressuposição de que a causa do dano teve ação mais ampla sobre os Lotes do material. Os tubos defeituosos serão anotados a tinta e, em seguida, separados dos demais.

A fim de evitar danos aos tubos, as operações de descarga e carga deverão ser feitas com cuidado, mecanicamente ou, mediante o emprego de pranchões, cordas e cabos de aço. Os tubos, após o seu recebimento, deverão ser empilhados horizontalmente, em local livre do movimento de veículos e de outros perigos de eventuais danos.

O empilhamento dos tubos será feito em camadas, isolados entre si por sarrafos de madeira e calços, de modo a evitar deslizamentos e choques violentos. A primeira camada também deverá se apoiar sobre sarrafos. Em se tratando de tubos de ponta e bolsa, esta será disposta alternadamente, a fim de se obter melhor acomodação e estabilidade da pilha. Quando se tratar de materiais sujeitos à alteração pelo efeito das intempéries, como tubos de PVC rígido, ou facilmente danificáveis, como tubos de cimento amianto, será efetuada a estocagem em almoxarifado, onde esses materiais possam ter a proteção adequada a cada caso, o mesmo ocorrendo com peças, conexões e anéis. Para o empilhamento, são admitidas as seguintes alturas máximas das pilhas:

- Tubos de PVC rígido.....1,50 m

8.9. Assentamento de Tubos e Peças

➤ Trânsito e Segurança

A contratada é responsável pela sinalização adequada, conforme padrão vigente pelo C.C.O., devendo, portanto, efetuar os serviços o mais rápido possível à fim de evitar transtorno à via pública.

➤ Locação e aberturas de valas

A tubulação deverá ser locada com o projeto respectivo admitindo-se certa flexibilidade na escolha definitiva de sua posição em função das peculiaridades da obra. Os níveis indicados no projeto deverão ser obedecidos, devendo-se fixar-se, previamente o RN Geral a seguir. A vala deve ser escavada de modo a resultar numa secção retangular. Caso o solo não possua coesão suficiente para permitir a estabilidade das paredes, admite-se taludes inclinados a partir do dorso do tubo, desde que não ultrapasse o limite de inclinação de 1:4. A largura da vala deverá ser tão reduzida quanto o possível, respeitando-se o limite de $D + 30$ cm, onde D é o diâmetro externo do tubo a assentar. Logo, para os diversos diâmetros as valas terão as seguintes larguras no máximo.

- Ø 50 mm a 150 mm: 0,50m;

As valas para receberem a tubulação serão escavadas segundo a linha do eixo, obedecendo ao projeto.

Para os diâmetros as valas terão as seguintes profundidades:

- Ø 50 mm0,90m;

A escavação será feita pelo processo manual ou mecânico, julgado mais eficiente. Quando a escavação for mecânica, as valas deverão ter o seu fundo regularizado manualmente antes do assentamento da tubulação. Nos casos de escavações em rocha, serão utilizados explosivos. O material escavado será colocado de um lado da vala, de tal modo que, entre a borda de escavação e o pé do monte de terra, fique pelo menos um espaço de 0,40m. A fiscalização poderá exigir escoramento das valas, que poderá ser do tipo contínuo ou descontínuo, se a obra assim o exigir. As valas deverão ser abertas e fechadas no mesmo dia, principalmente nos locais grandes movimentos, o qual será de responsabilidade do município.

8.10. Assentamento

Antes do assentamento, os tubos devem ser dispostos linearmente ao longo da vala, bem como as conexões e peças especiais. Para montagem das tubulações deverão ser obedecidas, rigorosamente, as instruções dos fabricantes respectivos. Sempre que houver paralisação dos trabalhos de assentamento, a extremidade do último tubo deverá ser vedada para impedir a entrada de corpos estranhos.

A mobilização dos tubos durante a montagem deverá ser conseguida por meio de terra colocada ao lado da tubulação e adensada cuidadosamente, não sendo permitida a introdução de pedras e outros corpos duros. No caso de assentamento de tubulações de materiais diferentes, deverão ser utilizadas peças especiais (adaptadores). A descida do tubo à vala será feita lentamente para facilitar o alinhamento dos tubos através de um eixo comum, segundo o greide da tubulação.

Uma vez alinhados e ajustados dois tubos adjacentes no interior da vala, eles deverão ser calçados com um primeiro apiloamento da terra selecionada. Nas extremidades das curvas e tês e, quando da utilização de cruzetas e registros, será executado um sistema de ancoragem adequado, a fim de resistir ao empuxo causado pela pressão interna do tubo. Antes da colocação de registros dever-se-á verificar se elas estão em perfeito estado de funcionamento. Os registros serão colocados em caixas de alvenaria na posição vertical, para os diâmetros de 75 mm inclusive.

PREFEITURA MUNICIPAL DE SANTA FILOMENA/PE
SECRETARIA DE INFRA-ESTRUTURA E OBRAS

PLANILHA ORÇAMENTARIA

OBRA: SISTEMA SIMPLIFICADO DE ABASTECIMENTO D'AGUA DISTRITO CAMPO SANTO
LOCAL: DISTRITO CAMPO SANTO

BDI = 22,04%

ONERADO SETEMBRO/2023

ITEM	CÓDIGO	ESPECIFICAÇÕES/DISCRIMINAÇÃO	UNID.	QUANT.	PREÇO (R\$)				INCID. (%)
					UNITÁRIO	UNITÁRIO C/ BDI	TOTAL	TOTAL C/ BDI	
1		SISTEMA SIMPLIFICADO DE ABASTECIMENTO D'AGUA DISTRITO CAMPO SANTO					97.035,97	118.422,70	100,00
1.1		Serviços preliminares					17.053,85	20.812,52	0,26
1.1.1	COMP	PLACA DE OBRA PADRÃO	M²	6,00	298,49	364,27	1.790,91	2.185,63	0,26
1.1.2	99063	LOCAÇÃO DE REDE DE ÁGUA OU ESGOTO. AF_10/2018	M	2.275,77	5,15	6,28	11.714,41	14.296,27	0,26
1.1.3	90099	ESCAVAÇÃO MECANIZADA DE VALA COM PROF. ATÉ 1,5 M (MÉDIA MONTANTE E JUSANTE/UMA COMPOSIÇÃO POR TRECHO), RETROESCAV. (0,26 M3), LARG. MENOR QUE 0,8 M, EM SOLO DE 1ª CATEGORIA, EM LOCAIS COM ALTO NÍVEL DE INTERFERÊNCIA. AF_02/2021 (EXECUTADO PELO MUNICÍPIO)	M³		16,74	20,43	-	-	-
1.1.4	93358	ESCAVAÇÃO MANUAL DE VALA COM PROFUNDIDADE MENOR OU IGUAL A 1,30 M. AF_02/2021	M³	34,13	80,39	98,11	2.743,78	3.348,50	0,16
1.1.5	93367	REATERRO MECANIZADO DE VALA COM RETROESCAVADEIRA (CAPACIDADE DA CAÇAMBA DA RETRO: 0,26 M³/POTÊNCIA: 88 HP), LARGURA ATÉ 0,8 M, PROFUNDIDADE ATÉ 1,5 M, COM SOLO (SEM SUBSTITUIÇÃO) DE 1ª CATEGORIA, COM COMPACTADOR DE SOLOS DE PERCUSSÃO. AF_08/2023	M³	34,13	23,58	28,78	804,75	982,12	0,29
1.2		IMPLANTAÇÃO DE ADUTORA E RAMIFICAÇÕES					79.982,12	91.402,74	82,43
1.2.1	36375	TUBO PVC PBA JEI, CLASSE 15, DN 50 MM, PARA REDE DE ÁGUA (NBR 5647)	M	2.275,77	16,07	19,62	36.577,65	44.639,37	37,69
1.2.2	97124	ASSENTAMENTO DE TUBO DE PVC PBA PARA REDE DE ÁGUA, DN 50 MM, JUNTA ELÁSTICA INTEGRADA, INSTALADO EM LOCAL COM NÍVEL BAIXO DE INTERFERÊNCIAS (NÃO INCLUI FORNECIMENTO). AF_11/2017	m	2.275,77	0,95	1,15	2.151,63	2.625,85	2,22
1.2.3	89356	TUBO, PVC, SOLDÁVEL, DN 25MM, INSTALADO EM RAMAL OU SUB-RAMAL DE ÁGUA- FORNECIMENTO E INSTALAÇÃO. AF_06/2022	M	426,68	21,62	26,39	9.225,33	11.258,60	9,51
1.2.4	104004	TE, PVC, SOLDÁVEL, DN 50MM, INSTALADO EM RAMAL DE DISTRIBUIÇÃO DE ÁGUA - FORNECIMENTO E INSTALAÇÃO. AF_06/2022	UND	9,00	27,28	33,30	245,56	299,68	0,25
1.2.5	95253	VÁLVULA DE ESFERA BRUTA, BRONZE, ROSCÁVEL, 2" - FORNECIMENTO E INSTAL UN CR 231,99 AÇÃO. AF_08/2021	UND	1,00	221,55	270,38	221,55	270,38	0,23
1.2.6	99623	VÁLVULA DE RETENÇÃO HORIZONTAL, DE BRONZE, ROSCÁVEL, 2" - FORNECIMENTO E INSTALAÇÃO. AF_08/2021	UND	1,00	384,64	469,41	384,64	469,41	0,40
1.2.7	COTAÇÃO	VALVULA VENTOSA	UND	1,00	114,60	139,86	114,60	139,86	0,12
1.2.8	99270	POÇO DE INSPEÇÃO CIRCULAR PARA DRENAGEM, EM CONCRETO PRÉ-MOLDADO, DIÂMETRO INTERNO = 0,60 M, PROFUNDIDADE = 1,40 M, EXCLUINDO TAMPÃO. AF_12/2020_PA	UND	3,00	531,31	648,42	1.593,94	1.945,25	1,64
1.2.9	94800	TORNEIRA DE BOIA PARA CAIXA D'ÁGUA, ROSCÁVEL, 2" - FORNECIMENTO E INSTALAÇÃO. AF_08/2021	UND	8,00	162,85	198,74	1.302,80	1.589,94	1,34
1.2.10	102487	CONCRETO CICLÓPICO FCK = 15MPA, 30% PEDRA DE MÃO EM VOLUME REAL, INCLUSIVE LANÇAMENTO. AF_05/2021 (EXECUTADO PELO MUNICÍPIO)	UND		559,05	682,26	-	-	-
1.2.11	PLANILHA ANEXA	CONSTRUÇÃO DE ESTRUTURA DE CONCRETO ARMADO PARA RESERVATÓRIO ELEVADO COM DUAS CAIXAS DAGUA DE 5.000L CADA COM TAMPA	UND	1,00		28.164,42	28.164,42	28.164,42	29,02
VALOR TOTAL							R\$ 97.035,97	R\$ 118.422,68	100,00

FONTES DE PREÇOS:

SINAPI/PE - CUSTOS COMPOSIÇÕES - SET/2023 (onerado)

PREFEITURA MUNICIPAL DE SANTA FILOMENA-PE

SECRETARIA DE INFRAESTRUTURA

OBRA:	SISTEMA SIMPLIFICADO DE ABASTECIMENTO D'AGUA DISTRITO CAMPO SANTO
LOCAL:	ZONA RURAL DO MUNICÍPIO
FONTE DE PREÇOS:	SINAPI/PE - SET/2023 (onerado)

CRONOGRAMA FÍSICO-FINANCEIRO

ITEM	DESCRIÇÃO	PREÇO (R\$)	%	MÊS 01		MÊS 02		MÊS 03	
				%	R\$	%	R\$	%	R\$
1	SISTEMA SIMPLIFICADO DE ABASTECIMENTO D'AGUA DISTRITO CAMPO SANTO	118.422,70	100,00	70,00	82.895,89	15,00	17.763,41	15,00	17.763,41
VALOR TOTAL		118.422,70	100,00						
VALOR PARCIAL				70,00	82.895,89	15,00	17.763,41	15,00	17.763,41
VALOR ACUMULADO				70,00	82.895,89	85,00	100.659,30	100,00	118.422,70

PREFEITURA MUNICIPAL DE SANTA FILOMENA (PE)
Secretaria Municipal de Infraestrutura e obras

OBRA:	SISTEMA SIMPLIFICADO DE ABASTECIMENTO D'AGUA DISTRITO CAMPO SANTO	VALOR GERAL: R\$	89.376,15
ENDEREÇO:	DISTRITO CAMPO SANTO		
CONTRATADA:			
LICITAÇÃO:	CONTRATO Nº:	BDI :	23,00%
OBRA:	PERÍODO:	ENCARGOS SOCIAIS:	
LOCALIZAÇÃO:			

MEMÓRIA DE CÁLCULO

ITEM	CÓDIGO	FONTE	ESPECIFICAÇÃO	UNID.	QUANT.	medidas				TOTAL
						COMP	LARG	ALT	TAXA	
1			SISTEMA SIMPLIFICADO DE ABASTECIMENTO D'AGUA DISTRITO CAMPO SANTO							
1.1			SERVIÇOS PRELIMINARES							
1.1.1	103689	SINAPI	PLACA DE OBRA PADRÃO	M²	6,00		3,00	2,00	1,00	6,00
1.1.2	99063	SINAPI	LOCAÇÃO DE REDE DE ÁGUA OU ESGOTO. AF_10/2018	M	2.275,77	2.275,77			1,00	2.275,77
1.1.3	90099	SINAPI	ESCAVAÇÃO MECANIZADA DE VALA COM PROF. ATÉ 1,5 M (MÉDIA MONTANTE E JUSANTE/UMA COMPOSIÇÃO POR TRECHO), RETROESCAV. (0,26 M³), LARG. MENOR QUE 0,8 M, EM SOLO DE 1ª CATEGORIA, EM LOCAIS COM ALTO NÍVEL DE INTERFERÊNCIA. AF_02/2021 (EXECUTADO PELO MUNICÍPIO)	M³	546,18	2.275,77	0,40	0,60	1,00	546,18
1.1.4	93358	SINAPI	ESCAVAÇÃO MANUAL DE VALA COM PROFUNDIDADE MENOR OU IGUAL A 1,30 M. AF_02/2021	M³	34,13					34,13
						33,94	0,20	0,40	1,00	2,72
						9,22	0,20	0,40	1,00	0,74
						2,49	0,20	0,40	1,00	0,20
						58,56	0,20	0,40	1,00	4,68
						21,43	0,20	0,40	1,00	1,71
						90,33	0,20	0,40	1,00	7,23
						94,05	0,20	0,40	1,00	7,52
						116,66	0,20	0,40	1,00	9,33
1.2			IMPLANTAÇÃO DE ADUTORA E RAMIFICAÇÕES							
1.2.1	36375	SINAPI INSUMOS	TUBO PVC PBA JEI, CLASSE 15, DN 50 MM, PARA REDE DE AGUA (NBR 5647)	M	2.275,77	2.275,77	1,00	1,00	1,00	2.275,77
1.2.2	97124	SINAPI	ASSENTAMENTO DE TUBO DE PVC PBA PARA REDE DE AGUA, DN 50 MM, JUNTA ELÁSTICA INTEGRADA, INSTALADO EM LOCAL COM NÍVEL BAIXO DE INTERFERÊNCIAS (NÃO INCLUI FORNECIMENTO). AF_11/2017	M	2.275,77	2.275,77	1,00	1,00	1,00	2.275,77
1.2.3	89356	SINAPI	TUBO, PVC, SOLDÁVEL, DN 25MM, INSTALADO EM RAMAL OU SUB-RAMAL DE AGUA- FORNECIMENTO E INSTALAÇÃO. AF_06/2022	M	426,68	426,68	1,00	1,00	1,00	426,68
						426,68	1,00	1,00	1,00	426,68
1.2.4	104004	SINAPI	TE, PVC, SOLDÁVEL, DN 50MM, INSTALADO EM RAMAL DE DISTRIBUIÇÃO DE AGUA - FORNECIMENTO E INSTALAÇÃO. AF_06/2022	UND	9,00	9,00	1,00	1,00	1,00	9,00
1.2.5	95253	SINAPI	VALVULA DE ESFERA BRUTA, BRONZE, ROSCAVEL, 2" - FORNECIMENTO E INSTAL UN CR 231,99 AÇÃO. AF_08/2021	UND	1,00	1,00	1,00	1,00	1,00	1,00
1.2.6	99623	SINAPI	VÁLVULA DE RETENÇÃO HORIZONTAL, DE BRONZE, ROSCÁVEL, 2" - FORNECIMENTO E INSTALAÇÃO. AF_08/2021	UND	1,00	1,00	1,00	1,00	1,00	1,00
1.2.7	COTAÇÃO		VALVULA VENTOSA	UND	1,00	1,00	1,00	1,00	1,00	1,00
1.2.8	99270	SINAPI	POÇO DE INSPEÇÃO CIRCULAR PARA DRENAGEM, EM CONCRETO PRÉ-MOLDADO, DIÂMETRO INTERNO = 0,60 M, PROFUNDIDADE = 1,40 M. EXCLUINDO TAMPÃO. AF_12/2020_PA	UND	3,00	1,00	1,00	1,00	3,00	3,00
1.2.9	94800	SINAPI	TORNEIRA DE BOIA PARA CAIXA D'ÁGUA, ROSCÁVEL, 2" - FORNECIMENTO E INSTALAÇÃO. AF_08/2021	UND	8,00	1,00	1,00	1,00	8,00	8,00
2.4	102487	SINAPI-N	CONCRETO CICLÓPICO FCK = 15MPa, 30% PEDRA DE MAO EM VOLUME REAL, INCLUSIVE LANÇAMENTO. AF_05/2021 (EXECUTADO PELO MUNICÍPIO)	M²	20,88	87,00	0,40	0,60	1,00	20,88

SISTEMA SIMPLIFICADO DE ABASTECIMENTO D'AGUA DISTRITO CAMPO SANTO

ANÁLISE DE BDI

COMPONENTES	VALORES	Análise		INTERVALOS																		
		ÁGUA E ESGOTO		EDIFÍCIOS		RODOVIAS		ÁGUA E ESGOTO		ENERGIA ELÉTRICA		PORTUÁRIAS		EQUIPAMENTOS								
ADMINISTRAÇÃO CENTRAL	4,24%	3,43%	A	6,71%	3,00%	A	5,50%	3,80%	A	4,67%	3,43%	A	6,71%	5,29%	A	7,93%	4,00%	A	7,85%	1,50%	A	4,49%
SEGURO E GARANTIA	0,53%	0,28%	A	0,75%	0,80%	A	1,00%	0,32%	A	0,74%	0,28%	A	0,75%	0,25%	A	0,56%	0,81%	A	1,99%	0,30%	A	0,82%
RISCO	1,00%	1,00%	A	1,74%	0,97%	A	1,27%	0,50%	A	0,97%	1,00%	A	1,74%	1,00%	A	1,97%	1,46%	A	3,16%	0,56%	A	0,89%
DESPESAS FINANCEIRAS	1,12%	0,94%	A	1,17%	0,59%	A	1,39%	1,02%	A	1,21%	0,94%	A	1,17%	1,01%	A	1,11%	0,94%	A	1,33%	0,85%	A	1,11%
LUCRO/REMUNERAÇÃO	7,67%	6,74%	A	9,40%	6,16%	A	8,96%	6,64%	A	8,69%	6,74%	A	9,40%	8,00%	A	9,51%	7,14%	A	10,43%	3,50%	A	6,22%
PIS	0,65%			0,65%																		
COFINS	3,00%			3,00%																		
ISS	2,00%			ATÉ 5,00%																		
CPRB	0,00%			2,00%																		
BDI	22,04%	20,76%	A	26,44%	20,34%	A	25,00%	19,60%	A	24,23%	20,76%	A	26,44%	24,00%	A	27,86%	22,80%	A	30,95%	11,10%	A	16,80%

FÓRMULA

	Entrar com as informações nos campos em amarelo
	Acima do intervalo
	Abaixo do intervalo

Carlos Magomante da Silva Júnior
Engº Fiscal e Projetista do Município
CREA 1603285652

5,07%
0,52%
1,37%
1,06%
8,07%

PREFEITURA MUNICIPAL DE SANTA FILOMENA (PE) SECRETARIA MUNICIPAL DE DESENVOLVIMENTO E INFRAESTRUTURA Planilha Orçamentária Sintética									
OBRA: CONSTRUÇÃO DE ESTRUTURA DE CONCRETO ARMADO PARA RESERVATÓRIO ELEVADO COM DUAS CAIXAS D'ÁGUA DE 5.000 LITROS CADA, COM TAMPA						VALOR TOTAL: R\$ 28.164,62			
ENDEREÇO: DISTRITO DO CAMPO SANTO, S/N.º - ZONA RURAL - SANTA FILOMENA (PE)									
CONTRATADA:						BDI:		22,04%	
LICITAÇÃO:						BANCO DE DADOS :		SINAPI FEVEREIRO/2024 E	
PROCESSO:						PERÍODO:		COMPOSIÇÕES	
Planilha Orçamentária Sintética									
Item	Tabela	Código	Descrição	Und.	Quant.	Preço Unit. (R\$)	Preço Unit. Com BDI (R\$)	Total	(%)
1			SERVIÇOS PRELIMINARES					1.337,02	4,75%
1.1	99059	SINAPI	LOCACAO CONVENCIONAL DE OBRA, UTILIZANDO GABARITO DE TÁBUAS CORRIDAS PONTALETADAS A CADA 2,00M - 2 UTILIZAÇÕES. AF_10/2018	M	18,75	58,43	71,31	1.337,02	4,75%
2			MOVIMENTO DE TERRA					652,50	2,32%
2.1	93358	SINAPI	ESCAVAÇÃO MANUAL DE VALA COM PROFUNDIDADE MENOR OU IGUAL A 1,30 M. AF_02/2021	M3	5,52	78,29	95,55	527,41	1,87%
2.2	93382	SINAPI	REATERRO MANUAL DE VALAS, COM COMPACTADOR DE SOLOS DE PERCUSSÃO. AF_08/2023	M3	4,01	25,56	31,19	125,09	0,44%
3			INFRA-ESTRUTURA					3.925,66	13,94%
3.1	94962	SINAPI	CONCRETO MAGRO PARA LASTRO, TRAÇO 1:4,5:4,5 (EM MASSA SECA DE CIMENTO/ AREIA MÉDIA/ BRITA 1) - PREPARO MECÂNICO COM BETONEIRA 400 L. AF_05/2021	M3	0,11	406,36	495,92	54,55	0,19%
3.2			CONCRETO EM SAPATAS					1.883,96	6,69%
3.2.1	96546	SINAPI	ARMAÇÃO DE BLOCO UTILIZANDO AÇO CA-50 DE 10 MM - MONTAGEM. AF_01/2024	KG	35,54	15,17	18,51	657,97	2,34%
3.2.2	96556	SINAPI	CONCRETAGEM DE SAPATA, FCK 30 MPA, COM USO DE JERICA - LANÇAMENTO, ADENSAMENTO E ACABAMENTO. AF_01/2024	M3	0,66	850,31	1.037,72	684,89	2,43%
3.2.3	96529	SINAPI	FABRICAÇÃO, MONTAGEM E DESMONTAGEM DE FÔRMA PARA SAPATA, EM MADEIRA SERRADA, E=25 MM, 1 UTILIZAÇÃO. AF_01/2024	M2	1,62	273,69	334,01	541,10	1,92%
3.3			CONCRETO EM CINTAS					1.987,15	7,06%
3.3.1	96546	SINAPI	ARMAÇÃO DE BLOCO UTILIZANDO AÇO CA-50 DE 10 MM - MONTAGEM. AF_01/2024	KG	39,73	15,17	18,51	735,54	2,61%
3.3.2	96543	SINAPI	ARMAÇÃO DE BLOCO UTILIZANDO AÇO CA-60 DE 5 MM - MONTAGEM. AF_01/2024	KG	10,77	20,36	24,85	267,61	0,95%
3.3.3	103682	SINAPI	CONCRETAGEM DE VIGAS E LAJES, FCK=25 MPA, PARA QUALQUER TIPO DE LAJE COM BALDES EM EDIFICAÇÃO TERREA - LANÇAMENTO, ADENSAMENTO E ACABAMENTO. AF_02/2022	M3	0,55	846,64	1.033,24	568,28	2,02%
3.3.4	92270	SINAPI	FABRICAÇÃO DE FÔRMA PARA VIGAS, COM MADEIRA SERRADA, E = 25 MM. AF_09/2020	M2	1,84	185,13	225,93	415,72	1,48%
4			SUPERESTRUTURA					12.537,38	44,51%
4.1			CONCRETO EM COLUNAS					3.818,81	13,56%
4.1.1	92762	SINAPI	ARMAÇÃO DE PILAR OU VIGA DE ESTRUTURA CONVENCIONAL DE CONCRETO ARMADO UTILIZANDO AÇO CA-50 DE 10,0 MM - MONTAGEM. AF_06/2022	KG	59,23	12,44	15,18	899,22	3,19%
4.1.2	92759	SINAPI	ARMAÇÃO DE PILAR OU VIGA DE ESTRUTURA CONVENCIONAL DE CONCRETO ARMADO UTILIZANDO AÇO CA-60 DE 5,0 MM - MONTAGEM. AF_06/2022	KG	15,26	15,02	18,33	279,72	0,99%
4.1.3	103669	SINAPI	CONCRETAGEM DE PILARES, FCK = 25 MPA, COM USO DE BALDES - LANÇAMENTO, ADENSAMENTO E ACABAMENTO. AF_02/2022	M3	1,50	830,00	1.012,93	1.519,40	5,39%
4.1.4	92269	SINAPI	FABRICAÇÃO DE FÔRMA PARA PILARES E ESTRUTURAS SIMILARES, EM MADEIRA SERRADA, E=25 MM. AF_09/2020	M2	6,00	153,02	186,75	1.120,47	3,98%
4.2			VIGAS DE CONCRETO					8.718,57	30,96%
4.2.1	92762	SINAPI	ARMAÇÃO DE PILAR OU VIGA DE ESTRUTURA CONVENCIONAL DE CONCRETO ARMADO UTILIZANDO AÇO CA-50 DE 10,0 MM - MONTAGEM. AF_06/2022	KG	79,47	12,44	15,18	1.206,50	4,28%
4.2.2	92759	SINAPI	ARMAÇÃO DE PILAR OU VIGA DE ESTRUTURA CONVENCIONAL DE CONCRETO ARMADO UTILIZANDO AÇO CA-60 DE 5,0 MM - MONTAGEM. AF_06/2022	KG	24,62	15,02	18,33	451,29	1,60%
4.2.3	103669	SINAPI	CONCRETAGEM DE PILARES, FCK = 25 MPA, COM USO DE BALDES - LANÇAMENTO, ADENSAMENTO E ACABAMENTO. AF_02/2022	M3	1,10	830,00	1.012,93	1.114,23	3,96%
4.2.4	92270	SINAPI	FABRICAÇÃO DE FÔRMA PARA VIGAS, COM MADEIRA SERRADA, E = 25 MM. AF_09/2020	M2	26,32	185,13	225,93	5.946,55	21,11%
5			PAVIMENTAÇÃO					491,94	1,75%
5.1	95241	SINAPI	LASTRO DE CONCRETO MAGRO, APLICADO EM PISOS, LAJES SOBRE SOLO OU RADIER, ESPESSURA DE 5 CM. AF_01/2024	M2	11,16	36,12	44,08	491,94	1,75%
6			REVESTIMENTOS					1.114,86	3,96%

[illegible]

SISTEMA DE ABASTECIMENTO DE ÁGUA
Perfil Longitudinal



RESERVATÓRIO ELEVADO

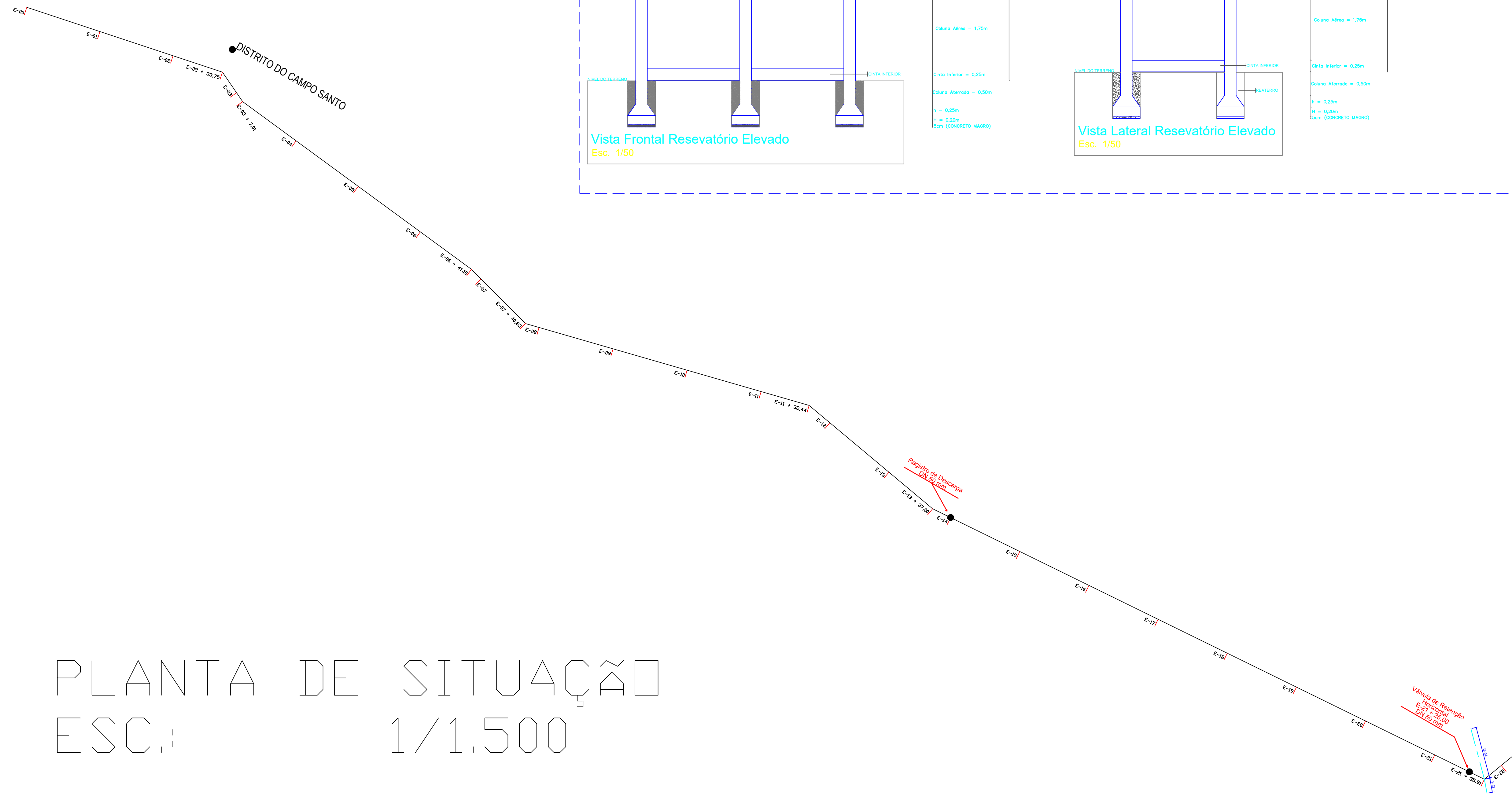
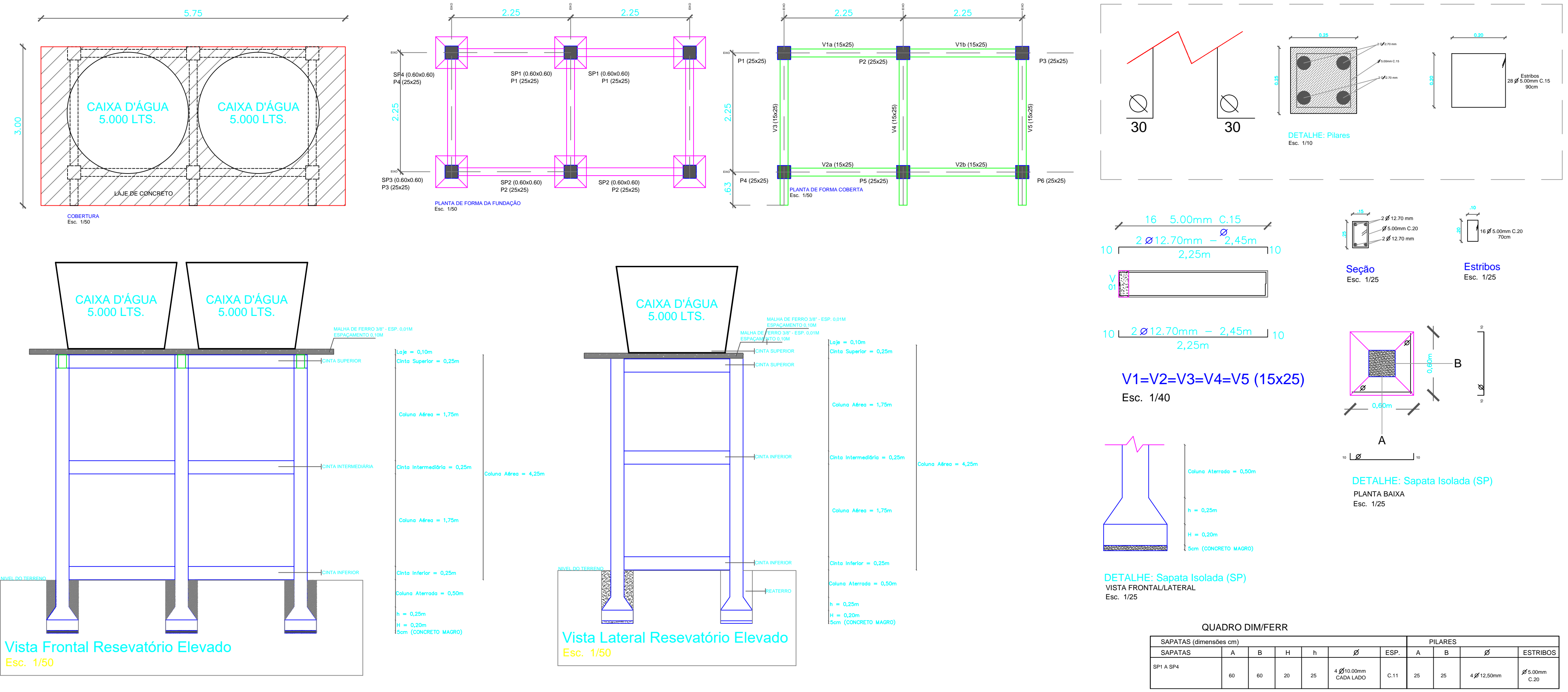

PLANTA DE SITUAÇÃO
ESC: 1/1.500

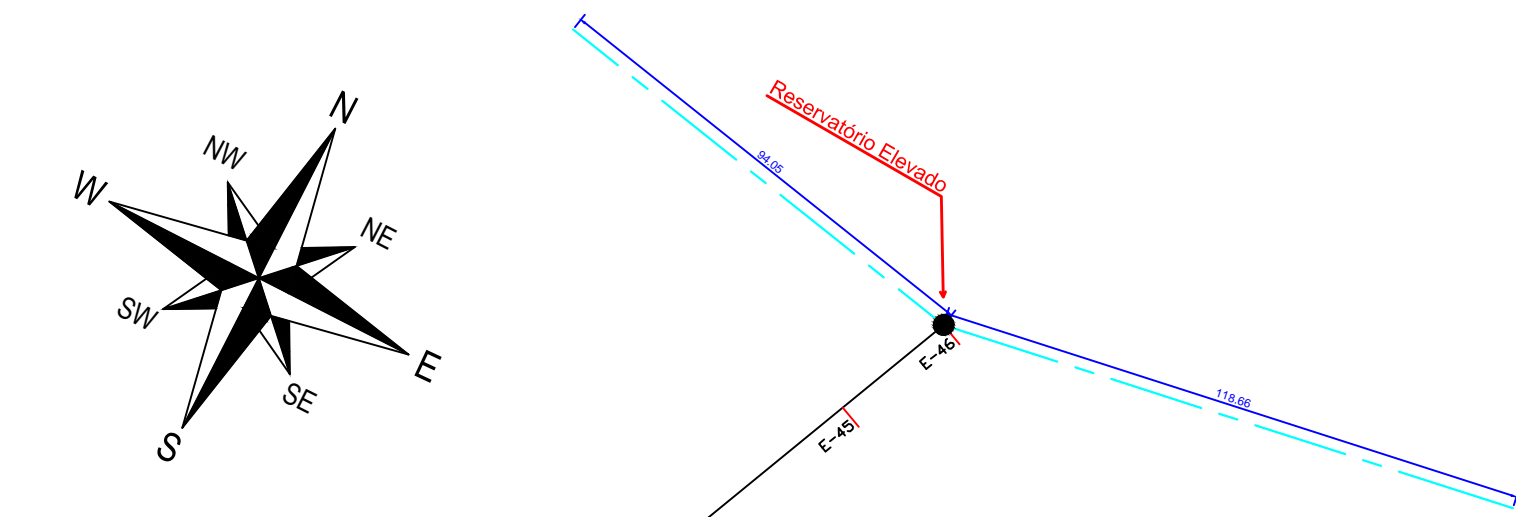

QUADRO DIMFERR											
SAPATAS (dimensões em cm)						PILARES					
SAPATAS	A	B	H	h	ESP.	PILARES	A	B	h	ESP.	ESTRIBOS
SP1 a SP4	60	60	20	25	4 Ø12.70mm CADA LADO	C.11	25	25	4 Ø12.70mm CADA LADO	C.11	Ø12.70mm C.20