



PREFEITURA MUNICIPAL DE NOVORIZONTE

CNPJ: 01.616.420/0001-60

Estado de Minas Gerais

EDITAL DE CONCORRÊNCIA PRESENCIAL OBRA COMUM DE ENGENHARIA (Art. 6º, XII c/c art. 55, II, "a")

PROCESSO Nº. 074/2024 CONCORRÊNCIA PRESENCIAL TRADICIONAL Nº. 004/2024

1 – PREÂMBULO:

1.1 A Prefeitura Municipal de Novorizonte/MG, inscrita no CNPJ nº 01.616.420/0001-60, através do Prefeito Municipal, torna público que seu Agente de Contratação e Equipe de Apoio estarão reunidos para receber as documentações e proposta para a **CONTRATAÇÃO DE EMPRESA ESPECIALIZADA EM ENGENHARIA E CONSTRUÇÃO CIVIL PARA CONSTRUÇÃO DA UNIDADE BÁSICA DE SAÚDE NA COMUNIDADE DA BARRINHA EM NOVORIZONTE/MG**, conforme a seguir:

I. Regime Legal:

- ✓ Lei 14.133/2021
- ✓ Lei Complementar nº 123/2006;
- ✓ Decreto Municipal nº 277/2023;
- ✓ Decreto Municipal nº 296/2023;
- ✓ Decreto Municipal nº 271/2023.

II. Modalidade:

- ✓ Concorrência (art. 6º, XXXVIII)

III. Critério de Julgamento:

- ✓ Menor Preço POR LOTE (art. 6º, XXXVIII e art. 82, V);
- ✓ Modo de disputa: Aberto e Fechado

IV. Forma:

- ✓ Presencial (art. 17, § 2º c/c art. 176, II da Lei nº 14.133/2021)
- ✓ Regime de Execução Indireta (art. 46): Empreitada por preço global (art. 46, II c/c art. 6º, XXIX).

V. Endereço:

- ✓ Centro Administrativo Avenida João Bernardino de Souza, nº 714, Centro. CEP. 39568-000 Novorizonte/MG

VI. Data/horário limite para apresentação da PROPOSTA:

- ✓ 27/08/2024 às 09h00min (horário de Brasília/DF)

VII. Data/horário da sessão pública:

- ✓ 27/08/2024 às 09h10min (horário de Brasília/DF)

VIII. Apresentação dos documentos de HABILITAÇÃO pelo licitante com a melhor proposta (art. 63, II da Lei nº 14.133/2021):

- ✓ Após o julgamento das propostas, o licitante mais bem classificado deverá entregar o envelope com os documentos de habilitação.

IX. Condução do processo licitatório:



PREFEITURA MUNICIPAL DE NOVORIZONTE

CNPJ: 01.616.420/0001-60

Estado de Minas Gerais

- ✓ Agente de Contratação designado pela Portaria nº 173/2024 de 05/02/2024 (art. 8º, § 5º da Lei nº 14.133/2021).

2 – OBJETO DA LICITAÇÃO:

2.1 O objeto da presente licitação visa a **CONTRATAÇÃO DE EMPRESA ESPECIALIZADA EM ENGENHARIA E CONSTRUÇÃO CIVIL PARA CONSTRUÇÃO DA UNIDADE BÁSICA DE SAÚDE NA COMUNIDADE DA BARRINHA EM NOVORIZONTE/MG, conforme especificações constantes no Anexo I, parte integrante do presente edital.**

Lote	Descrição	Quant	Unid	Valor Estimado
01	EXECUÇÃO DAS OBRAS DE CONSTRUÇÃO DA UNIDADE BÁSICA DE SAÚDE NA COMUNIDADE DA BARRINHA EM NOVORIZONTE/MG, NOS TRECHOS DESCRITOS NO MEMORIAL QUE COMPÕE O PROJETO BÁSICO (ANEXO II).	1	Obra	R\$ 296.507,69

2.2 O objeto está fundamentado conforme art. 18, I e II da Lei nº 14.133/2021, no Estudo Técnico Preliminar – ETP (ANEXO I) e Projeto Básico (ANEXO II).

2.7 SUBCONTRATAÇÃO: De acordo com o art. 122 da Lei Federal nº 14.133/2021, na execução do contrato e sem prejuízo das responsabilidades contratuais e legais, o contratado poderá subcontratar partes da obra, do serviço ou do fornecimento até o limite autorizado, em cada caso, pela administração, competindo ao contratado apresentar documentação que comprove a capacidade técnica do subcontratado, que será avaliada, mediante a autorização da administração e juntada aos autos do processo correspondente. Fica estabelecido o limite máximo, conforme a lei, o limite máximo de até 50% do valor contratado, incluindo os materiais fornecidos pela subcontratada.

3 – PREVISÃO DE RECURSOS ORÇAMENTÁRIOS:

3.1 As despesas decorrentes correrão por conta do Orçamento Fiscal vigente, cuja(s) fonte(s) de recurso(s) tem a seguinte classificação:

Ficha	Descrição do Projeto	Elemento de Despesa	Tipo	Condição de Pagamento/ Parcelas	Valor Total do Contrato (Orçamento fiscal vigente)
248	Construção/ampliação Unidades de Saúde	4.4.90.51.00	Obras e Instalações	Conf boletins de medições realizados	82.462,99

Fonte: Transferência Especial.

4 – REGRAS GERAIS PARA OS ENVELOPES COM DOCUMENTAÇÃO E PROPOSTA:



PREFEITURA MUNICIPAL DE NOVORIZONTE

CNPJ: 01.616.420/0001-60

Estado de Minas Gerais

4.1 Os licitantes deverão apresentar "PROPOSTA DE PREÇOS" e "HABILITAÇÃO" em envelopes separados e indevassáveis, devidamente identificados, indicando o conteúdo dos envelopes como segue:

MUNICÍPIO DE NOVORIZONTE/MG
ENVELOPE N. 01
PROPOSTA DE PREÇO
CONCORRÊNCIA N. 004/2024
PROPONENTE: (RAZÃO SOCIAL)
CNPJ:
TELEFONE:
E-MAIL:

MUNICÍPIO DE NOVORIZONTE/MG
ENVELOPE N. 02
DOCUMENTOS DE HABILITAÇÃO
CONCORRÊNCIA N. 004/2024
PROPONENTE: (RAZÃO SOCIAL)
CNPJ:
TELEFONE:
E-MAIL:

4.2 Será admitido o encaminhamento dos envelopes por via postal ou similar desde que recebidos no Setor de Protocolo da Prefeitura Municipal de Novorizonte, até no máximo 10 (dez) minutos antes do horário da abertura da sessão pública (item 1.1 do edital).

4.2.1. Os licitantes deverão comparecer com a necessária antecedência mínima de 10 (dez) minutos em relação ao prazo indicado no subitem 4.2 não se aceitando justificativas de atraso na entrega das propostas devido a problemas de trânsito ou de qualquer outra natureza.

4.3. Não serão aceitos documentos em papel térmico para fac-símile (fax).

4.4. Toda a documentação deve ser apresentada em original ou em fotocópia autenticada (por servidor da administração ou em cartório) ou publicação em órgão da imprensa oficial.

4.4.1. Tratando-se de certidões emitidas via internet, a autenticidade das mesmas poderá ser feita, em diligência, mediante consulta junto ao órgão expedidor.

5 – VEDAÇÕES PARA DISPUTAR O CERTAME E PARTICIPAR DA EXECUÇÃO DO CONTRATO:

5.1. São vedações para disputar o certame e participar da execução do contrato, direta ou indiretamente, nos termos da Lei nº 14.133/2021:

- a.** Agente público de órgão ou entidade licitante ou contratante, devendo ser observadas as situações que possam configurar conflito de interesses no exercício ou após o exercício do cargo ou emprego, nos termos da legislação que disciplina a matéria (art. 9º, § 1º);
- b.** Autor do anteprojeto, do projeto básico ou do projeto executivo, pessoa física ou jurídica, quando a licitação versar sobre obra, serviços ou fornecimento de bens a ele relacionados, sendo que equiparam-se aos autores do projeto as empresas integrantes do mesmo grupo econômico (art. 14, I c/c § 3º);
- c.** Empresa, isoladamente ou em consórcio, responsável pela elaboração do projeto básico ou do projeto executivo, ou empresa da qual o autor do projeto seja dirigente, gerente, controlador, acionista ou detentor de mais de 5% (cinco por cento) do capital com direito a voto, responsável técnico ou subcontratado, quando a licitação versar sobre obra, serviços ou fornecimento de bens a ela necessários (art. 14, II). Equiparam-se aos



PREFEITURA MUNICIPAL DE NOVORIZONTE

CNPJ: 01.616.420/0001-60

Estado de Minas Gerais

autores do projeto as empresas integrantes do mesmo grupo econômico (art. 14, § 3º);

- d. Pessoa física ou jurídica que se encontre, ao tempo da licitação, impossibilitada de participar da licitação em decorrência de sanção que lhe foi imposta (art. 14, III);

Obs. 1: *Este impedimento também é aplicado ao licitante que atue em substituição a outra pessoa, física ou jurídica, com o intuito de burlar a efetividade da sanção a ela aplicada, inclusive a sua controladora, controlada ou coligada, desde que devidamente comprovado o ilícito ou a utilização fraudulenta da personalidade jurídica do licitante (art. 14, § 3º).*

- e. Aquele que mantenha vínculo de natureza técnica, comercial, econômica, financeira, trabalhista ou civil com dirigente do órgão ou entidade contratante ou com agente público que desempenhe função na licitação ou atue na fiscalização ou na gestão do contrato, ou que deles seja cônjuge, companheiro ou parente em linha reta, colateral ou por afinidade, até o terceiro grau (art. 14, IV);
- f. Empresas controladoras, controladas ou coligadas, nos termos da Lei nº 6.404, de 15 de dezembro de 1976 – Dispõe sobre as Sociedades por Ações, concorrendo entre si (art. 14, V);
- g. Pessoa física ou jurídica que, nos 5 (cinco) anos anteriores à divulgação do edital, tenha sido condenada judicialmente, com trânsito em julgado, por exploração de trabalho infantil, por submissão de trabalhadores a condições análogas às de escravo ou por contratação de adolescentes nos casos vedados pela legislação trabalhista (art. 14, VI);
- h. Em licitações e contratações realizadas no âmbito de projetos e programas parcialmente financiados por agência oficial de cooperação estrangeira ou por organismo financeiro internacional com recursos do financiamento ou da contrapartida nacional, não poderá participar pessoa física ou jurídica que integre o rol de pessoas sancionadas por essas entidades ou que seja declarada inidônea nos termos da Lei nº 14.133/2021 (art. 14, § 5º);
- i. É impedida a empresa consorciada participar, na mesma licitação, de mais de um consórcio ou de forma isolada (art. 15, IV);
- j. Durante a vigência do contrato, é vedado ao contratado contratar cônjuge, companheiro ou parente em linha reta, colateral ou por afinidade, até o terceiro grau, de dirigente do órgão ou entidade contratante ou de agente público que desempenhe função na licitação ou atue na fiscalização ou na gestão do contrato (art. 48, p. ú.);
- k. Vedada a subcontratação de pessoa física ou jurídica, se aquela ou os dirigentes desta mantiverem vínculo de natureza técnica, comercial, econômica, financeira, trabalhista ou civil com dirigente do órgão ou entidade contratante ou com agente público que desempenhe função na licitação ou atue na fiscalização ou na gestão do contrato, ou se deles forem cônjuge, companheiro ou parente em linha reta, colateral, ou por afinidade, até o terceiro grau (art. 122, § 3º).

5.2. O licitante deverá apresentar declaração que não incorre nos impedimentos (ANEXO III).



PREFEITURA MUNICIPAL DE NOVORIZONTE

CNPJ: 01.616.420/0001-60

Estado de Minas Gerais

6 – APLICAÇÃO DA LEI COMPLEMENTAR Nº 123/2006:

6.1. Conforme art. 4º da Lei nº 14.133/2021, aplicam-se as disposições constantes dos arts. 42 a 49 da Lei Complementar nº 123/2006, exceto (art. 4º, § 1º da Lei nº 14.133/2021):

- I. No caso de licitação para aquisição de bens ou contratação de serviços em geral, ao item cujo valor estimado for superior à receita bruta máxima admitida para fins de enquadramento como empresa de pequeno porte;
- II. No caso de contratação de obras e serviços de engenharia, às licitações cujo valor estimado for superior à receita bruta máxima admitida para fins de enquadramento como empresa de pequeno porte.

6.2. Para os efeitos da Lei Complementar nº 123/2006, consideram-se microempresas ou empresas de pequeno porte (art. 3º):

- I. Sociedade empresária;
- II. Sociedade simples;
- III. Empresa individual de responsabilidade limitada – EIRELI;
- IV. Empresário a que se refere o art. 966 do Código Civil:
 - a) Quem exerce profissionalmente atividade econômica organizada para a produção ou a circulação de bens ou de serviços;
 - b) Não se considera empresário quem exerce profissão intelectual, de natureza científica, literária ou artística, ainda com o concurso de auxiliares ou colaboradores, salvo se o exercício da profissão constituir elemento de empresa.

6.3. Os efeitos da Lei Complementar nº 123/2006 também se aplicam:

- I. Ao Microempreendedor Individual – MEI nos termos do art. 18-A, § 1º da Lei Complementar nº 123/2006;
- II. Às sociedades cooperativas que tenham auferido, no ano-calendário anterior, receita bruta até o limite definido no inciso II do caput do art. 3º da Lei Complementar nº 123/2006 (Lei nº 11.488/2007, art. 34).

6.4. Para obtenção dos benefícios, conforme art. 4º, § 2º da Lei nº 14.133/2021, o licitante deverá apresentar declaração (ANEXO III) que, no ano-calendário de realização da licitação, ainda não celebrou contratos com a Administração Pública cujos valores somados extrapolem a receita bruta máxima admitida para fins de enquadramento como empresa de pequeno porte (Lei Complementar nº 123/2006, art. 3º, II).

6.5. Nas contratações com prazo de vigência superior a 1 (um) ano será considerado o valor anual do contrato na aplicação dos limites previstos no art. 4º, §§ 1º e 2º da Lei nº 14.133/2021.

6.6 As disposições constantes dos arts. 42 a 49 da Lei Complementar nº 123/2006 também se aplicam às sociedades cooperativas que tenham auferido, no ano-calendário anterior, receita bruta até o limite definido no inciso II do caput do art. 3º da Lei Complementar nº 123/2006 (Lei nº 11.488/2007, art. 34).

7 – PARTICIPAÇÃO DE CONSÓRCIOS E COOPERATIVAS:

7.1. É impedida a empresa consorciada participar, na mesma licitação, de mais de um consórcio ou de forma isolada (art. 15, IV da Lei nº 14.133/2021).

7.2. A responsabilidade dos integrantes é solidária pelos atos praticados em consórcio, tanto na fase de licitação quanto na de execução do contrato (art. 15, V da Lei nº 14.133/2021).



PREFEITURA MUNICIPAL DE NOVORIZONTE

CNPJ: 01.616.420/0001-60

Estado de Minas Gerais

7.3. Não há limite máximo para o número de empresas consorciadas.

7.4. A substituição de consorciado deverá ser expressamente autorizada pela Administração Pública Municipal e condicionada à comprovação de que a nova empresa do consórcio possui, no mínimo, os mesmos quantitativos para efeito de habilitação técnica e os mesmos valores para efeito de qualificação econômico-financeira apresentados pela empresa substituída para fins de habilitação do consórcio (art. 15, § 5º da Lei nº 14.133/2021).

7.5. Na fase de habilitação:

I. **TÉCNICA:** é admitido o somatório dos quantitativos de cada consorciado (art. 15, III – primeira parte, da Lei nº 14.133/2021);

II. **ECONÔMICO-FINANCEIRA:**

a) Admissão do somatório dos valores de cada consorciado (art. 15, III – segunda parte, da Lei nº 14.133/2021);

b) Acréscimo de 10% (dez por cento) a 30% (trinta por cento) sobre o valor exigido de licitante individual para a habilitação econômico-financeira, salvo justificação (art. 15, § 1º da Lei nº 14.133/2021); o referido acréscimo não se aplica aos consórcios compostos, em sua totalidade, de microempresas e pequenas empresas, assim definidas em lei (art. 15, § 2º da Lei nº 14.133/2021).

7.6. A assinatura do contrato será condicionada à (art. 15, § 3º da Lei nº 14.133/2021):

I. Comprovação de compromisso público ou particular de constituição de consórcio, subscrito pelos consorciados (art. 15, I da Lei nº 14.133/2021);

II. Indicação da empresa líder do consórcio, que será responsável por sua representação perante a Administração (art. 15, II da Lei nº 14.133/2021).

7.7. Conforme art. 16 da Lei nº 14.133/2021, os profissionais organizados sob a forma de cooperativa poderão participar de licitação quando:

I. A constituição e o funcionamento da cooperativa observarem as regras estabelecidas na legislação aplicável, em especial:

a) Lei nº 5.764, de 16 de dezembro de 1971 – *Define a Política Nacional de Cooperativismo, institui o regime jurídico das sociedades cooperativas, e dá outras providências;*

b) Lei nº 12.690, de 19 de julho de 2012 – *Dispõe sobre a organização e o funcionamento das Cooperativas de Trabalho; institui o Programa Nacional de Fomento às Cooperativas de Trabalho - PRONACOOOP; e revoga o parágrafo único do art. 442 da Consolidação das Leis do Trabalho - CLT, aprovada pelo Decreto-Lei nº 5.452, de 1º de maio de 1943;*

c) Lei Complementar nº 130, de 17 de abril de 2009 – *Dispõe sobre o Sistema Nacional de Crédito Cooperativo e revoga dispositivos das Leis nos 4.595, de 31 de dezembro de 1964, e 5.764, de 16 de dezembro de 1971.*

II. A cooperativa apresentar demonstrativo de atuação em regime cooperado, com



PREFEITURA MUNICIPAL DE NOVORIZONTE

CNPJ: 01.616.420/0001-60

Estado de Minas Gerais

repartição de receitas e despesas entre os cooperados;

- III. Qualquer cooperado, com igual qualificação, for capaz de executar o objeto contratado, vedado à Administração indicar nominalmente pessoas;
- IV. O objeto da licitação referir-se, em se tratando de cooperativas enquadradas na Lei nº 12.690, de 19 de julho de 2012, a serviços especializados constantes do objeto social da cooperativa, a serem executados de forma complementar à sua atuação.

7.8. Conforme art. 34 da Lei nº 11.488/2007, aplica-se às sociedades cooperativas que tenham auferido, no ano-calendário anterior, receita bruta até o limite definido no inciso II do caput do art. 3º da Lei Complementar no 123/2006, nela incluídos os atos cooperados e não-cooperados, o disposto nos Capítulos V a X (art. 42 ao 67-A), na Seção IV do Capítulo XI (art. 73 e 73-A), e no Capítulo XII (art. 74 ao 75-B) da referida Lei Complementar.

8 – REGRAS GERAIS PARA DOCUMENTAÇÃO:

8.1. Conforme art. 12 da Lei nº 14.133/2021:

- I. Os documentos serão produzidos por escrito, com data e local de sua realização e assinatura dos responsáveis;
- II. Os valores, os preços e os custos utilizados terão como expressão monetária a moeda corrente nacional, ressalvado o disposto no art. 52 da Lei nº 14.133/2021 (licitações internacionais);
- III. O desatendimento de exigências meramente formais que não comprometam a aferição da qualificação do licitante ou a compreensão do conteúdo de sua proposta não importará seu afastamento da licitação ou a invalidação do processo;
- IV. A prova de autenticidade de cópia de documento público ou particular poderá ser feita perante agente da Administração Pública Municipal, mediante apresentação de original ou de declaração de autenticidade por advogado, sob sua responsabilidade pessoal;
- V. O reconhecimento de firma somente será exigido quando houver dúvida de autenticidade, salvo imposição legal;
- VI. Os atos serão preferencialmente digitais, de forma a permitir que sejam produzidos, comunicados, armazenados e validados por meio eletrônico;
- VII. É permitida a identificação e assinatura digital por pessoa física ou jurídica em meio eletrônico, mediante certificado digital emitido em âmbito da Infraestrutura de Chaves Públicas Brasileira (ICP-Brasil).

8.2 Os documentos necessários à participação na presente licitação, deverão ser apresentados em original, ou por cópia com autenticação procedida por tabelião,



PREFEITURA MUNICIPAL DE NOVORIZONTE

CNPJ: 01.616.420/0001-60

Estado de Minas Gerais

pelo(a) Pregoeiro(a) ou por servidor integrante da equipe de apoio da Prefeitura Municipal de Novorizonte/MG, ou ainda pela juntada da(s) folha(s) de órgão da imprensa oficial onde tenha(m) sido publicado(s).

8.3 Os documentos necessários para participação na presente licitação, compreendendo os documentos referentes às propostas e à habilitação e seus anexos, deverão ser apresentados no idioma oficial do Brasil. (Língua Portuguesa)

8.4 Quaisquer documentos necessários à participação no presente certame licitatório, apresentados em língua estrangeira, deverão ser autenticados pelos respectivos consulados, mediante reconhecimento da assinatura do tabelião ou notário do país de origem, que tiver reconhecido a firma do emitente de tais documentos além de serem traduzidos para o idioma oficial do Brasil por tradutor juramentado.

8.5 A autenticação, quando feita pelo(a) Pregoeiro(a) ou por servidor integrante da equipe de apoio da Prefeitura Municipal de Novorizonte-MG, poderá ser efetuada, em horário de expediente, no Setor de Compras/Licitações do prédio sede da Prefeitura Municipal de Novorizonte/MG, situada à Av. João Bernardino de Souza, 714, Centro 39.568-000 – Novorizonte-MG, no horário de 07 às 13h, ou no momento da licitação.

8.6 O CNPJ a ser indicado nos documentos da proposta de preço e da habilitação, deverá ser o mesmo da empresa/pessoa física que efetivamente faturará e fornecerá o objeto da presente licitação.

8.7 Não serão aceitos documentos apresentados por meio de fac-símile, admitindo-se fotos, gravuras, desenhos, gráficos ou catálogos, apenas como forma de ilustração das propostas de preço.

9 – CREDENCIAMENTO:

9.1. Previamente à abertura da sessão de habilitação e julgamento, o representante do licitante deverá apresentar-se ao Agente de contratação e Equipe de Apoio para efetuar seu credenciamento como participante desta licitação, munido de **todos** os documentos abaixo relacionados, **fora dos envelopes**:

a) Cópia do documento oficial de identificação com foto (por exemplo RG, CNH, CTPS) para representar a empresa licitante;

b) Apresentação de procuração ou termo de credenciamento (ANEXO IX) – o documento não é obrigatório se o credenciado é sócio administrador;

c) Cópia do contrato social ou documento constitutivo do licitante.

9.1.1. Os referidos documentos deverão ser entregues ao Agente de contratação e Equipe de Apoio, os quais serão arquivados no processo licitatório.

9.2. Cada representante poderá representar um único licitante.

9.3. Cada licitante poderá credenciar apenas um representante.

9.4. No caso da proponente ser Microempresa (ME) ou Empresa de Pequeno Porte (EPP), nos termos da Lei Complementar n. 123/2006, para que possa gozar dos benefícios previstos nos arts. 42 a 45 da referida Lei:

a) Declaração emitida pela empresa, assinada pelo contador responsável e pelo representante legal da mesma, ou Certidão de enquadramento no Estatuto Nacional da Microempresa e Empresa de Pequeno Porte fornecida pela Junta Comercial da sede do licitante, de acordo com a Instrução Normativa DRNC n. 103/2007 (data não superior a 90 (noventa) dias da sessão).



PREFEITURA MUNICIPAL DE NOVORIZONTE

CNPJ: 01.616.420/0001-60

Estado de Minas Gerais

10 – VERIFICAÇÃO DE IMPEDIMENTOS NO CEIS E CNEP:

10.1. Tão logo o Município tenha conhecimento fornecedor interessado em participar do certame, será verificada a existência de sanção que impeça a participação no certame ou futura contratação, mediante consulta aos seguintes cadastros mantidos pela Controladoria-Geral da União (CGU):

- a) Cadastro Nacional de Empresas Inidôneas e Suspensas (CEIS);
- b) Cadastro Nacional de Empresas Punidas (CNEP).

10.2. A consulta será feita no seguinte link: <https://certidoes.cgu.gov.br/>

10.3. A consulta aos cadastros acima referidos **será realizada em nome do fornecedor e também de seu sócio majoritário**, por força do art. 12 da Lei nº 8.429/1992 (Dispõe sobre as sanções aplicáveis em virtude da prática de atos de improbidade administrativa, de que trata o § 4º do art. 37 da Constituição Federal; e dá outras providências).

10.4. A verificação visa coibir o disposto no art. 337-M do Código Penal¹.

11 – FASES DE PROPOSTA E HABILITAÇÃO:

11.1 Para este certame, a sequência das fases será (art. 17, caput da Lei nº 14.133/2021):

- 1º PROPOSTA;
- 2º HABILITAÇÃO.

11.2 A fase RECURSAL será única (art. 165, § 1º, II).

12 – DAS PROPOSTAS:

12.1. CRITÉRIO DE JULGAMENTO: MENOR PREÇO POR LOTE

12.2 O valor máximo aceito da proposta será de:

Lote	Descrição	Quant	Unid	Valor Estimado
01	EXECUÇÃO DAS OBRAS DE CONSTRUÇÃO DA UNIDADE BÁSICA DE SAÚDE NA COMUNIDADE DA BARRINHA EM NOVORIZONTE/MG, NOS TRECHOS DESCRITOS NO MEMORIAL QUE COMPÕE O PROJETO BÁSICO (ANEXO II).	1	Obra	R\$ 296.507,69

12.3. A proposta deverá ser datada e assinada pelo representante legal do licitante ou autorizado por procuração pública, contendo os preços propostos, com duas

¹ Contratação inidônea

Art. 337-M. Admitir à licitação empresa ou profissional declarado inidôneo:

Pena - reclusão, de 1 (um) ano a 3 (três) anos, e multa.

§ 1º Celebrar contrato com empresa ou profissional declarado inidôneo:

Pena - reclusão, de 3 (três) anos a 6 (seis) anos, e multa.

§ 2º Incide na mesma pena do caput deste artigo aquele que, declarado inidôneo, venha a participar de licitação e, na mesma pena do § 1º deste artigo, aquele que, declarado inidôneo, venha a contratar com a Administração Pública.



PREFEITURA MUNICIPAL DE NOVORIZONTE

CNPJ: 01.616.420/0001-60

Estado de Minas Gerais

casas decimais, sem quaisquer emendas ou entrelinhas, e com as seguintes informações:

- a) Razão social da empresa licitante, CNPJ, endereço completo, e-mail e número do telefone;
- b) Nome dos representantes legais, com indicação do RG e CPF;
- c) **Planilha Orçamentária e Planilha de Cronograma Físico-Financeiro (para cada lote);**
- d) Preços unitários em algarismos e preço global em algarismo e por extenso, sendo que deverão ser cotados todos os itens;
- e) Prazo de entrega proposto;
- f) Prazo da validade da proposta, que deverá ser de, no mínimo, 60 (sessenta) dias a partir de sua apresentação;
- g) Nome do banco, número da conta corrente do licitante, agência e cidade.
- h) Levar em consideração o disposto neste edital e em seus anexos;
- i) Apresentar sua proposta com valor não superior ao valor máximo ao indicado neste edital;
- j) Elaborar sua proposta levando em consideração a utilização de mão de obra, materiais, tecnologias e matérias-primas existentes no local da execução, conservação e operação do bem ou serviço (art. 25, § 2º).
- k) A proposta deverá ter validade mínima de 60 (sessenta) dias, contados da data da abertura da sessão, sendo que decorrido o prazo de validade da proposta sem convocação para contratação, ficará o licitante liberado do compromisso assumido.
- l) A proposta deverá ser feita POR LOTE, indicando valor unitário com duas casas após a vírgula, conforme discriminado no ANEXO V deste edital.

12.4. O conteúdo das propostas é sigiloso até a abertura da sessão pública (art. 13, I da Lei nº 14.133/2021), sob pena de incursão no art. 337-J do Código Penal.

12.5. Aberta a etapa de lances:

I Os licitantes poderão encaminhar lance público fechado para cada lote no prazo de até 10 (dez) minutos após abertura, sendo que os lances deverão ser inferiores ao último ofertado por ele próprio, respeitado o intervalo mínimo de diferença de valores entre os lances, que incidirá tanto em relação aos lances intermediários (iguais ou superiores ao menor já ofertado) quanto em relação à proposta que cobrir a melhor oferta;

II Os lances fechados apresentados e levados em consideração para efeito de julgamento serão de exclusiva e total responsabilidade do licitante, não lhe cabendo o direito de pleitear qualquer alteração;

III Durante o envio de lances, o agente de contratação poderá excluir, justificadamente, lance cujo valor seja manifestamente inexequível;

13 – JULGAMENTO DE PROPOSTA:

13.1. A proposta deverá ser datada e assinada pelo representante legal do licitante ou autorizado por procuração pública, contendo os preços propostos, com duas casas decimais, sem quaisquer emendas ou entrelinhas, e com as seguintes informações:



PREFEITURA MUNICIPAL DE NOVORIZONTE

CNPJ: 01.616.420/0001-60

Estado de Minas Gerais

- a) Razão social da empresa licitante, CNPJ, endereço completo, e-mail e número do telefone;
- b) Nome dos representantes legais, com indicação do RG e CPF;
- c) **Planilha Orçamentária e Planilha de Cronograma Físico-Financeiro**;
- d) Preços unitários em algarismos e preço global em algarismo e por extenso, sendo que deverão ser cotados todos os itens;
- e) Prazo de entrega proposto;
- f) Prazo da validade da proposta, que deverá ser de, no mínimo, 60 (sessenta) dias a partir de sua apresentação;
- g) Nome do banco, número da conta corrente do licitante, agência e cidade.

13.1.1. O julgamento processar-se-á nos termos do artigo 33, inciso I, da Lei nº 14.133/2021, pelo Agente de Contratação da Prefeitura Municipal de Novorizonte.

13.1.2. Abertura dos envelopes. Após o credenciamento dos presentes, o Agente de Contratação procederá à abertura dos ENVELOPES Nº 1 – PROPOSTA. Os documentos neles contidos serão verificados e rubricados pelos representantes dos licitantes presentes (que assim desejarem), pelo Agente de Contratação e sua equipe e, posteriormente, serão juntados ao respectivo processo administrativo.

13.1.3. Iniciada a abertura do primeiro ENVELOPE Nº 1 – PROPOSTA estará encerrada possibilidade de admissão de novos participantes no certame.

13.1.3.1. Os ENVELOPES Nº 2 – HABILITAÇÃO serão rubricados pelos representantes dos licitantes presentes (se desejarem), pelo Agente de Contratação e sua equipe e serão mantidos fechados e inviolados até a respectiva abertura em momento próprio da sessão pública.

13.1.4. Análise. Os documentos contidos no ENVELOPE Nº 1 – PROPOSTA serão analisados pelo Agente de Contratação, por sua equipe, que verificará a exatidão das operações aritméticas realizadas pelo licitante e procederá às correções correspondentes, caso necessário, com vistas à apuração do valor final a ser considerado para fins de julgamento da proposta.

13.1.5. Uma vez abertas, as propostas serão tidas como imutáveis e acabadas, não sendo admitidas, sob qualquer alegação, providências posteriores tendentes a sanar falhas ou omissões que as ofertas eventualmente apresentarem em relação às exigências e formalidades previstas neste edital. Também não serão admitidas desistências da proposta após a fase de habilitação.

13.1.6 Erros aritméticos serão corrigidos da seguinte forma: se houver discrepância entre preço unitário e o preço global, prevalecerá o preço unitário e o preço total será corrigido.

13.1.7. O Agente de Contratação e/ou a Comissão de contratação poderá requisitar pareceres sobre a documentação à Assessoria Jurídica da Prefeitura Municipal e ao Departamento de Obras e Engenharia, que deverão atendê-la no prazo de 05 (cinco) dias úteis.

13.1.8. O julgamento será realizado, de acordo com a proposta, levando-se em conta o critério de menor preço global proposto aos serviços constante deste edital e do Objeto desta licitação.

13.1.9. No julgamento do processo licitatório, observar-se-á, no que couber, o disposto na Lei nº 14.133/2021 e suas alterações. Será adotado, inicialmente, o modo de disputa **aberto e fechado**.



PREFEITURA MUNICIPAL DE NOVORIZONTE

CNPJ: 01.616.420/0001-60

Estado de Minas Gerais

13.1.10 Serão desclassificadas as propostas que:

13.1.10.1. Não atenderem às exigências do presente edital;

13.1.10.2. Apresentarem erros aritméticos corrigidos na forma do subitem 6 desta cláusula e seus proponentes recusarem-se a aceitar a correção efetuada;

13.1.10.3. Propostas com valor por lote e global superior ao limite estabelecido ou com preços manifestamente inexequíveis, assim considerados aqueles que não venham a ter demonstrado sua viabilidade através de documentação que comprove que os custos dos insumos são coerentes com os de mercado e que os coeficientes de produtividade são compatíveis com a execução do objeto do contrato, condições estas necessariamente especificadas no ato convocatório da licitação.

13.2. EXEQUIBILIDADE:

13.2.1. A administração Pública Municipal poderá realizar diligências para aferir a exequibilidade das propostas ou exigir dos licitantes que ela seja demonstrada, conforme disposto no subitem a seguir (art.59, § 2º da Lei nº 14.133/2021).

13.2.2. OBRAS E SERVIÇOS DE ENGENHARIA: No caso de a proposta vencedora for inferior a 75% (setenta e cinco por cento) do valor orçado pela Administração, deve o licitante apresentar garantia, equivalente à diferença entre o valor orçado pela Administração e o valor da proposta, sem prejuízo das demais garantias exigidas neste edital (art. 59, § 5º da Lei nº 14.133/2021);

13.2.3. Serão consideradas inexequíveis as propostas cujos valores forem inferiores a:

I - SERVIÇOS E OBRAS DE ENGENHARIA: 75% do valor máximo definido pela Administração Pública Municipal (art. 59, § 4º).

13.3. EMPATE:

13.3.1. Em caso de empate entre duas ou mais propostas, serão utilizados os seguintes critérios de desempate, nesta ordem (art. 60, *caput* da Lei nº 14.133/2021):

I - Disputa final, hipótese em que os licitantes empatados poderão apresentar nova proposta em ato contínuo à classificação;

II - Avaliação do desempenho contratual prévio dos licitantes, para a qual deverão preferencialmente ser utilizados registros cadastrais para efeito de atesto de cumprimento de obrigações previstos na Lei nº 14.133/2021;

III - Desenvolvimento pelo licitante de ações de equidade entre homens e mulheres no ambiente de trabalho;

IV - Desenvolvimento pelo licitante de programa de integridade, conforme orientações dos órgãos de controle, quando existir.

13.4. DIREITO DE PREFERÊNCIA:

13.4.1 Em igualdade de condições, se não houver desempate, será assegurada preferência, sucessivamente, aos bens e serviços produzidos ou prestados por (art. 60, § 1º da Lei nº 14.133/2021):

I - Empresas estabelecidas no território do Estado de Minas Gerais;

II - Empresas brasileiras;

III - Empresas que invistam em pesquisa e no desenvolvimento de tecnologia no País;



PREFEITURA MUNICIPAL DE NOVORIZONTE

CNPJ: 01.616.420/0001-60

Estado de Minas Gerais

IV - Empresas que comprovem a prática de mitigação, nos termos da Lei nº 12.187, de 29 de dezembro de 2009 (Institui a Política Nacional sobre Mudança do Clima - PNMC e dá outras providências).

13.4.2. Ainda, devem ser aplicadas as regras dos arts. 44 e 45 da Lei Complementar nº 123/2006 (art. 60, § 2º da Lei nº 14.133/2021): se a proposta mais bem classificada não tiver sido apresentada por licitante apto a usufruir dos benefícios da Lei Complementar nº 123/2006 e se houver proposta igual ou até 5% (cinco por cento) superior à proposta mais bem classificada, apresentada por licitante que possa usufruir dos benefícios da Lei Complementar nº 123/2006, se procederá da seguinte forma:

I - O licitante coberto pelos arts. 42 ao 49 da Lei Complementar nº 123/2006 mais bem classificado poderá, no prazo máximo de 5 (cinco) minutos, apresentar proposta de preço inferior à do licitante mais bem classificado e, se atendidas as exigências deste edital, ser adjudicatário;

II - Não sendo adjudicatário na forma do subitem anterior, e havendo outros licitantes que se enquadrem na condição prevista no caput deste item, estes serão convocados, na ordem classificatória, para o exercício do mesmo direito;

III - O convocado que não apresentar proposta dentro do prazo de 5 (cinco) minutos, decairá do direito previsto nos arts. 44 e 45 da Lei Complementar nº 123/2006.

13.5. NEGOCIAÇÃO:

13.5.1. Definido o resultado do julgamento, a Administração Pública Municipal poderá negociar condições mais vantajosas com o primeiro colocado (art. 61, caput da Lei nº 14.133/2021).

13.5.2. A negociação poderá ser feita com os demais licitantes, segundo a ordem de classificação inicialmente estabelecida, quando o primeiro colocado, mesmo após a negociação, for desclassificado em razão de sua proposta permanecer acima do preço máximo definido pela Administração (art. 61, § 1º da Lei nº 14.133/2021).

13.5.3. A negociação será conduzida pelo agente de contratação e poderá ser acompanhada pelos demais licitantes (art. 61, § 2º da Lei nº 14.133/2021).

13.5.4. Se a proposta for desclassificada o agente de contratação examinará a proposta subsequente e assim sucessivamente, na ordem de classificação, até a seleção da proposta que melhor atenda a este edital.

14 – DA HABILITAÇÃO:

14.1. Encerrado o julgamento das propostas, serão abertos os Envelopes N. 02 – “HABILITAÇÃO” para análise pela Comissão de Licitações e os representantes das empresas participantes, sendo consideradas HABILITADAS as empresas que apresentaram a documentação determinada expressamente na Lei Federal n. 14.133/2021, devendo cada documento estar válido/vigente (art. 63, II da Lei nº 14.133/2021):



PREFEITURA MUNICIPAL DE NOVORIZONTE

CNPJ: 01.616.420/0001-60

Estado de Minas Gerais

14.2. Após a entrega dos documentos para habilitação, não será permitida a substituição ou a apresentação de novos documentos, salvo em sede de diligência, para (art. 64 da Lei nº 14.133/2021):

I - Complementação de informações acerca dos documentos já apresentados pelos licitantes e desde que necessária para apurar fatos existentes à época da abertura do certame;

II - Atualização de documentos cuja validade tenha expirado após a data de recebimento das propostas.

14.3. Na análise dos documentos de habilitação, o agente de contratação poderá sanar erros ou falhas que não alterem a substância dos documentos e sua validade jurídica, mediante despacho fundamentado registrado e acessível a todos, atribuindo-lhes eficácia para fins de habilitação e classificação (art. 64, § 1º da Lei nº 14.133/2021).

14.4. Documentos a serem apresentados (art. 62 ao 70 da Lei nº 14.133/2021), dentro do envelope 02 (Habilitação):

14.4.1. RELATIVOS À HABILITAÇÃO JURÍDICA

I- Declaração de que atende aos requisitos de habilitação, e que responderá pela veracidade das informações prestadas, na forma da lei – ANEXO VI (art. 63, I da Lei nº 14.133/2021);

II - Declaração que cumpre as exigências de reserva de cargos para pessoa com deficiência e para reabilitado da Previdência Social, nos termos do art. 93 da Lei nº 8.213/91 (art. 63, IV da Lei nº 14.133/2021). (ANEXO VII).

III - HABILITAÇÃO JURÍDICA (art. 66 da Lei nº 14.133/2021):

a) Comprovação da existência jurídica da pessoa, como:

i) Cédula de identidade e/ou Carteira Nacional de Habilitação (CNH) **(dos sócios administradores, em especial do sócio responsável por assinar pelo licitante);**

ii) Estatuto ou contrato social;

iii) Ato constitutivo;

iv) Comprovação de existência jurídica da pessoa – Cartão CNPJ com atividades pertinentes a execução do objeto. (art. 66, caput);

IV - HABILITAÇÃO TÉCNICA (art. 67 da Lei nº 14.133/2021):

a) Comprovante de registro ou inscrição no Conselho Regional de Engenharia e Agronomia – CREA ou Conselho de Arquitetura e Urbanismo – CAU da **pessoa jurídica**.

b) Comprovante de registro ou inscrição no Conselho Regional de Engenharia e Agronomia – CREA ou Conselho de Arquitetura e Urbanismo – CAU (**pessoa física**).

c) Comprovação da **empresa de possuir em seu quadro permanente**, devidamente registrado no Conselho Regional de Engenharia e Agronomia – CREA ou Conselho de Arquitetura e Urbanismo – CAU, na data prevista para entrega da proposta, **profissional de nível superior** ou outro devidamente reconhecido pela entidade



PREFEITURA MUNICIPAL DE NOVORIZONTE

CNPJ: 01.616.420/0001-60

Estado de Minas Gerais

competente, **detentor de certidão de acervo técnico (CAT)**, que comprove execução de obra ou serviço de características semelhantes ao objeto licitado, devendo conter no mínimo:

DESCRIÇÃO DO SERVIÇO	QUANTIDADE MÍNIMA
FORNECIMENTO DE CONCRETO ESTRUTURAL, PREPARADO EM OBRA, COM FCK 20MPA, INCLUSIVE LANÇAMENTO	3m ³
LAJE PRÉ-MOLDADA UNIDIRECIONAL COM LAJOTA CERÂMICA, CAPEAMENTO DE 4CM, SOBRECARGA DE 100KG/M2, ALTURA TOTAL DE 11CM E VÃO LIVRE MÁXIMO DE 4M, INCLUSIVE CONCRETO ESTRUTURAL, USINADO BOMBEADO COM FCK DE 20MPA	45m ²
REBOCO COM ARGAMASSA, TRAÇO 1:7 (CIMENTO E AREIA), ESP. 20MM, APLICAÇÃO MANUAL, INCLUSIVE ARGAMASSA COM PREPARO MECANIZADO	250m ²

NOTA 1: De acordo com o entendimento do Tribunal de Contas da União, exarado em 30/10/2019 no Acórdão Nº 2652/2019 – TCU – Plenário, além do pessoal com vínculo trabalhista ou societário, é possível permitir a comprovação do vínculo com a empresa também com a cópia do contrato de prestação de serviço ou outro documento com o mesmo valor probatório.

NOTA 2: Os profissionais indicados deverão participar da execução dos serviços até a conclusão final do contrato, admitindo-se a substituição por profissionais de experiência equivalente ou superior, em condições idênticas de disponibilidade e dedicação aos trabalhos, desde que aprovada pela Fiscalização a comprovação de qualificação técnica exigida neste item;

NOTA 3: Não será permitido apresentar comprovação de vínculo de um mesmo profissional em mais de uma licitante, sob pena de inabilitação de ambas.

d) Capacidade operacional (pessoa jurídica): atestado (s) de capacidade técnica, emitido por pessoa jurídica de direito público ou privado, atestando a experiência da empresa/consórcio licitante em atividades compatíveis com o objeto licitado, devendo conter no mínimo (admitindo-se a soma de atestados):

DESCRIÇÃO DO SERVIÇO	QUANTIDADE MÍNIMA
FORNECIMENTO DE CONCRETO ESTRUTURAL, PREPARADO EM OBRA, COM	3m ³



PREFEITURA MUNICIPAL DE NOVORIZONTE

CNPJ: 01.616.420/0001-60

Estado de Minas Gerais

FCK 20MPA, INCLUSIVE LANÇAMENTO	
LAJE PRÉ-MOLDADA UNIDIRECIONAL COM LAJOTA CERÂMICA, CAPEAMENTO DE 4CM, SOBRECARGA DE 100KG/M2, ALTURA TOTAL DE 11CM E VÃO LIVRE MÁXIMO DE 4M, INCLUSIVE CONCRETO ESTRUTURAL, USINADO BOMBEADO COM FCK DE 20MPA	45m ²
REBOCO COM ARGAMASSA, TRAÇO 1:7 (CIMENTO E AREIA), ESP. 20MM, APLICAÇÃO MANUAL, INCLUSIVE ARGAMASSA COM PREPARO MECANIZADO	250m ²

e) Deverão ser observadas as seguintes informações básicas na apresentação da(s) certidão(ões) e/ou atestado(s):

- Nome do contratado e do contratante;
- Identificação do objeto do contrato (tipo ou natureza da obra);
- Localização e data da realização da obra;
- Serviços executados e quantitativos.

f) Os profissionais técnicos indicados deverão participar da execução dos serviços até a conclusão final do contrato, admitindo-se a substituição por profissionais de experiência equivalente ou superior, em condições idênticas de disponibilidade e dedicação aos trabalhos, desde que aprovada pela Fiscalização a comprovação de qualificação técnica exigida neste item;

g) Não será permitido apresentar comprovação de vínculo de um mesmo profissional em mais de uma licitante, sob pena de inabilitação de ambas.

h) Declaração de que (i) teve acesso à íntegra do edital e todos os seus anexos, (ii) tomou conhecimento de todas as informações e das condições locais para o cumprimento das obrigações objeto da licitação, (iii) possui instalações, aparelhamento e pessoal técnico adequados e disponíveis para a realização do objeto da licitação (instalações de canteiros, máquinas, equipamentos e pessoal técnico especializado, considerados essenciais para o cumprimento do objeto da licitação), (inclusa no **ANEXO VIII – DECLARAÇÃO UNIFICADA**);

i) Os licitantes interessados em participar desta licitação poderão realizar visita técnica pelo responsável técnico (engenheiro civil) ou representante legal da empresa, no local da obra, juntamente com o responsável designado pelo Município de Novorizonte, até **às 17 horas do dia 23/08/2024**, o qual emitirá o **ATESTADO DE VISITA AO LOCAL DA OBRA**, sendo que a declaração é documento facultativo para a habilitação, não considerando inabilitada a empresa que não apresentar o referido documento.

NOTA: Para uma compreensão completa das condições do local e uma avaliação precisa das necessidades do projeto, é essencial realizar uma visita técnica presencial ao



PREFEITURA MUNICIPAL DE NOVORIZONTE

CNPJ: 01.616.420/0001-60

Estado de Minas Gerais

local, dada a complexidade da obra. Isso permitirá uma análise aprofundada do contexto e das condições específicas que afetam a execução da obra, garantindo um planejamento mais eficaz e uma implementação bem-sucedida do projeto.

V - HABILITAÇÃO FISCAL, SOCIAL E TRABALHISTA (art. 68 da Lei nº 14.133/2021):

a) Inscrição no Cadastro de Pessoas Físicas (CPF) ou no Cadastro Nacional da Pessoa Jurídica (CNPJ) (art. 68, I);

b) Inscrição no cadastro de contribuintes estadual e/ou municipal, se houver, relativo ao domicílio ou sede do licitante, pertinente ao seu ramo de atividade e compatível com o objeto contratual (art. 68, II);

c) Regularidade perante a Fazenda federal, estadual e municipal do domicílio ou sede do licitante, ou outra equivalente, na forma da lei (art. 68, III);

d) Regularidade relativa à Seguridade Social e ao FGTS, que demonstre cumprimento dos encargos sociais instituídos por lei (art. 68, IV);

e) Regularidade perante a Justiça do Trabalho (art. 68, V);

f) Cumprimento do disposto no inciso XXXIII do art. 7º da Constituição Federal (art. 68, VI).

VI - HABILITAÇÃO ECONÔMICO FINANCEIRA (art. 69 da Lei nº 14.133/2021):

a) Balanço patrimonial, demonstração de resultado de exercício e demais demonstrações contábeis dos 2 (dois) últimos exercícios sociais:

NOTA 1: Devem ser apresentadas as seguintes peças:

- a) Termo de abertura;
- b) Balanço patrimonial;
- c) Demonstração do Resultado do Exercício – DRE;
- d) Notas explicativas;
- e) Termo de encerramento.

NOTA 2: No caso de ME e EPP, devem ser apresentadas as seguintes peças:

- a) Balanço patrimonial;
- b) Demonstração do Resultado do Exercício – DRE;
- c) Notas explicativas.

NOTA 3: Os documentos referidos no inciso I do caput deste artigo limitar-se-ão ao último exercício no caso de a pessoa jurídica ter sido constituída há menos de 2 (dois) anos. (Art. 69 § 6º da Lei 14.133/21).

NOTA 4: Não é obrigatória para MEI, conforme § 2º do art. 1.171 do Código Civil.



PREFEITURA MUNICIPAL DE NOVORIZONTE

CNPJ: 01.616.420/0001-60

Estado de Minas Gerais

b) Certidão negativa de falência ou concordata expedida pelo distribuidor da sede da pessoa jurídica, ou de execução patrimonial, expedida no domicílio da pessoa física data de no máximo 60 (sessenta) dias.

15 – DOS RECURSOS E PEDIDOS DE RECONSIDERAÇÃO:

15.1. Cabe recurso, no prazo de 3 (três) dias úteis, contado da data de intimação ou de lavratura da ata, em face de (art. 165, I da Lei nº 14.133/2021):

I Julgamento das propostas;

II Ato de habilitação ou inabilitação de licitante;

III Anulação ou revogação da licitação;

IV Extinção do contrato, quando determinada por ato unilateral e escrito da Administração.

15.2. Se apresentado recurso em virtude do disposto em I ou II do item anterior, serão observadas as seguintes disposições (art. 165, § 1º da Lei nº 14.133/2021):

I - A intenção de recorrer deverá ser manifestada imediatamente, sob pena de preclusão, e o prazo para apresentação das razões recursais será iniciado na data de intimação ou de lavratura da ata de habilitação ou inabilitação ou, na hipótese de adoção da inversão de fases prevista no § 1º do art. 17 da Lei nº 14.133/2021, da ata de julgamento;

II - A apreciação dar-se-á em fase única.

15.3. O recurso será dirigido à autoridade que tiver editado o ato ou proferido a decisão recorrida (art. 165, § 2º [primeira parte] da Lei nº 14.133/2021).

15.4. Apresentado recurso, será aberto prazo para apresentação de contrarrazões, será o mesmo do recurso - 3 (três) dias úteis - e terá início na data de intimação pessoal ou de divulgação da interposição do recurso (art. 165, § 4º da Lei nº 14.133/2021).

15.5. Será assegurado ao licitante vista dos elementos indispensáveis à defesa de seus interesses (art. 165, § 5º da Lei nº 14.133/2021).

15.6. Apresentadas as contrarrazões ou findo o prazo para apresentação destas, a autoridade que tiver editado o ato ou proferido a decisão recorrida terá prazo de 3 (três) dias úteis para apreciar o recurso e as contrarrazões.

15.6.1. Se não reconsiderar o ato ou a decisão, encaminhará o recurso com a sua motivação à autoridade superior, a qual deverá proferir sua decisão no prazo máximo de 10 (dez) dias úteis, contado do recebimento dos autos (art. 165, § 2º da Lei nº 14.133/2021).

15.7. O acolhimento do recurso implicará invalidação apenas de ato insuscetível de aproveitamento (art. 165, § 3º da Lei nº 14.133/2021).

15.8. Cabe pedido de reconsideração, no prazo de 3 (três) dias úteis, contado da data de intimação, relativamente a ato do qual não caiba recurso hierárquico (art. 165, II da Lei nº 14.133/2021).

15.9. Da aplicação das sanções previstas nos incisos I, II e III do caput do art. 156 da Lei nº 14.133/2021 caberá recurso no prazo de 15 (quinze) dias úteis, contado da data da intimação (art. 166, caput da Lei nº 14.133/2021).



PREFEITURA MUNICIPAL DE NOVORIZONTE

CNPJ: 01.616.420/0001-60

Estado de Minas Gerais

15.9.1. O recurso será dirigido à autoridade que tiver proferido a decisão recorrida, que, se não a reconsiderar no prazo de 5 (cinco) dias úteis, encaminhará o recurso com sua motivação à autoridade superior, a qual deverá proferir sua decisão no prazo máximo de 20 (vinte) dias úteis, contado do recebimento dos autos (art. 166, parágrafo único da Lei nº 14.133/2021).

15.10. Da aplicação da sanção prevista no inciso IV do caput do art. 156 da Lei nº 14.133/2021 caberá apenas pedido de reconsideração, que deverá ser apresentado no prazo de 15 (quinze) dias úteis, contado da data da intimação, e decidido no prazo máximo de 20 (vinte) dias úteis, contado do seu recebimento (art. 167 da Lei nº 14.133/2021).

15.11. O recurso e o pedido de reconsideração terão efeito suspensivo do ato ou da decisão recorrida até que sobrevenha decisão final da autoridade competente (art. 168, caput da Lei nº 14.133/2021).

15.12. Na elaboração de suas decisões, a autoridade competente será auxiliada pelo órgão de assessoramento jurídico, que deverá dirimir dúvidas e subsidiá-la com as informações necessárias (art. 168, parágrafo único da Lei nº 14.133/2021).

13 – DA ADJUDICAÇÃO E HOMOLOGAÇÃO:

16.1. Conforme art. 71 da Lei nº 14.133/2021, encerradas as fases de julgamento e habilitação, e esgotados os recursos administrativos, o processo de contratação será encaminhado à autoridade superior, que poderá:

- I. Determinar o retorno dos autos para saneamento de irregularidades;
- II. Revogar o processo de contratação por motivo de conveniência e oportunidade;
- III. Proceder à anulação do processo de contratação, de ofício ou mediante provocação de terceiros, sempre que presente ilegalidade insanável;
- IV. Adjudicar o objeto e homologar o processo de contratação.

16.2. Ao pronunciar a nulidade, a autoridade indicará expressamente os atos com vícios insanáveis, tornando sem efeito todos os subsequentes que deles dependam, e dará ensejo à apuração de responsabilidade de quem lhes tenha dado causa (art. 71, § 1º da Lei nº 14.133/2021).

16.3. O motivo determinante para a revogação do processo de contratação deverá ser resultante de fato superveniente devidamente comprovado (art. 71, § 2º da Lei nº 14.133/2021).

16.4. Nos casos de anulação e revogação, será assegurada a prévia manifestação dos interessados (art. 71, § 3º da Lei nº 14.133/2021).

16.5. A anulação do processo de contratação induz à da ata de registro de preços e/ou do contrato.

16.6. Os licitantes não terão direito a indenização em decorrência da anulação do processo licitatório, ressalvado o direito do contratado de boa-fé de ser ressarcido pelos encargos que tiver suportado no cumprimento do contrato.



PREFEITURA MUNICIPAL DE NOVORIZONTE

CNPJ: 01.616.420/0001-60

Estado de Minas Gerais

17 – CONTRATO ADMINISTRATIVO

17.1 DO PRAZO DA EXECUÇÃO DA OBRA/SERVIÇO:

17.1.1 O prazo da execução da obra/serviço deverá obedecer ao cronograma físico-financeiro do projeto anexo, ou seja, **será de até 10 (dez) meses**, a contar da expedição da Ordem de Serviço pelo Município.

17.2 GARANTIA CONTRATUAL

17.2.1. A proponente, à qual for adjudicado o objeto da presente licitação e efetivada a correspondente contratação, na assinatura do contrato, deverá comprovar, a título de GARANTIA CONTRATUAL, a importância de 5% (cinco por cento) do valor total da proposta vencedora (arts. 98, 99 e 101 da Lei nº 14.133/2021).

17.2.2. A garantia deverá ser feita, por caução em dinheiro, junto ao Banco do Brasil – Agência 0976-8 / Conta corrente 19067-5, em favor desta Prefeitura Municipal de Novorizonte/MG.

17.2.3. A garantia prestada pelo CONTRATADO será liberada ou restituída após a fiel execução do contrato ou após a sua extinção por culpa exclusiva da Administração e, quando em dinheiro, atualizada monetariamente (art. 100 da Lei nº 14.133/2021).

18 – REGRAS PARA FORMALIZAÇÃO DA CONTRATAÇÃO

18.1. O contrato regular-se-á pelas suas cláusulas e pelos preceitos de direito público, e a ele será aplicado, supletivamente, os princípios da teoria geral dos contratos e as disposições de direito privado (art. 89, caput da Lei nº 14.133/2021).

18.2. A Administração Pública Municipal convocará o licitante vencedor para assinar o termo de contrato ou para aceitar ou retirar o instrumento equivalente, dentro do prazo máximo de 05 (cinco) dias úteis, sob pena de decair o direito à contratação, sem prejuízo das sanções previstas na Lei nº 14.133/2021 (art. 90, caput da Lei nº 14.133/2021).

18.2.1. O prazo de convocação poderá ser prorrogado 1 (uma) vez, por igual período, mediante solicitação da parte durante seu transcurso, devidamente justificada, e desde que o motivo apresentado seja aceito pela Administração (art. 90, § 1º da Lei nº 14.133/2021).

18.2.2. Poderá a Administração Pública Municipal, quando o convocado não assinar o termo de contrato ou não aceitar ou não retirar o instrumento equivalente no prazo e nas condições estabelecidas, convocar os licitantes remanescentes, na ordem de classificação, para a celebração do contrato nas condições propostas pelo licitante vencedor (art. 90, § 2º da Lei nº 14.133/2021).

18.2.3. Decorrido o prazo de validade da proposta indicado no edital sem convocação para a contratação, ficarão os licitantes liberados dos compromissos assumidos (art. 90, § 3º da Lei nº 14.133/2021).

18.2.4. Na hipótese de nenhum dos licitantes aceitar a, a Administração, observados o valor estimado e sua eventual atualização nos termos do edital, poderá (a) convocar os licitantes remanescentes para negociação, na ordem de classificação,



PREFEITURA MUNICIPAL DE NOVORIZONTE

CNPJ: 01.616.420/0001-60

Estado de Minas Gerais

com vistas à obtenção de preço melhor, mesmo que acima do preço do adjudicatário; (b) adjudicar e celebrar o contrato nas condições ofertadas pelos licitantes remanescentes, atendida a ordem classificatória, quando frustrada a negociação de melhor condição (art. 90, § 4º da Lei nº 14.133/2021).

18.2.5. A recusa injustificada do adjudicatário em assinar o contrato ou em aceitar ou retirar o instrumento equivalente no prazo estabelecido pela Administração caracterizará o descumprimento total da obrigação assumida e o sujeitará às penalidades legalmente estabelecidas e à imediata perda da garantia de proposta em favor do órgão ou entidade licitante (art. 90, § 5º), sendo que tal regra não se aplicará aos licitantes remanescentes convocados na forma do inciso I do § 4º do art. 90 da Lei nº 14.133/2021 (art. 90, § 6º da Lei nº 14.133/2021).

18.2.6. É possível que a Administração convoque os demais licitantes classificados para a contratação de remanescente de obra, de serviço ou de fornecimento em consequência de rescisão contratual, observados os mesmos critérios estabelecidos nos §§ 2º e 4º do art. 90 da Lei nº 14.133/2021 (art. 90, § 7º da Lei nº 14.133/2021).

18.3. Os contratos e seus aditamentos terão forma escrita e serão juntados ao processo que tiver dado origem à contratação, divulgados e mantidos à disposição do público em sítio eletrônico oficial (art. 91, caput da Lei nº 14.133/2021)

18.3.1. Será admitida a forma eletrônica na celebração de contratos e de termos aditivos, atendidas as exigências previstas em regulamento (art. 91, § 3º da Lei nº 14.133/2021).

18.3.1.1. Os contratos e termos aditivos deverão ser assinados de forma digital de acordo com o Art. 12 § 2º da Lei 14.133/21.

18.3.2. Antes de formalizar ou prorrogar o prazo de vigência do contrato, a Administração verificará a regularidade fiscal do contratado, consultar o Cadastro Nacional de Empresas Inidôneas e Suspensas (Ceis) e o Cadastro Nacional de Empresas Punidas (Cnep), emitir as certidões negativas de inidoneidade, de impedimento e de débitos trabalhistas e para serem juntadas ao respectivo processo (Art. 91, § 4º da Lei nº 14.133/2021).

18.4. Os contratos administrativos obedecerão ao disposto no art. 92 da Lei nº 14.133/2021.

18.4.1. O contrato administrativo poderá ser substituído por outro instrumento hábil, como carta contrato, nota de empenho de despesa, autorização de compra ou ordem de execução de serviço no caso de compras com entrega imediata e integral dos bens adquiridos e dos quais não resultem obrigações futuras, inclusive quanto a assistência técnica, independentemente de seu valor (art. 95, II), aplicando no que couber o disposto no art. 92 da Lei nº 14.133/2021 (art. 95, II c/c § 1º da Lei nº 14.133/2021).

18.4.2. O contrato terá seu preço reajustado pelo índice IPCA com data-base vinculada à data do orçamento estimado (art. 92, § 3º da Lei nº 14.133/2021).

18.4.2.1. Poderá ser estabelecido mais de um índice específico ou setorial, em conformidade com a realidade de mercado dos respectivos insumos (art. 92, § 3º, [parte final] da Lei nº 14.133/2021).

18.5. O contrato administrativo será publicado no prazo de 20 (vinte) dias úteis, contados da data de sua assinatura (art. 94, I da Lei nº 14.133/2021).



PREFEITURA MUNICIPAL DE NOVORIZONTE

CNPJ: 01.616.420/0001-60

Estado de Minas Gerais

18. 6. No caso de consórcio: fica condicionada a assinatura do contrato a (art. 15, § 3º da Lei nº 14.133/2021):

I - Comprovação de compromisso público ou particular de constituição de consórcio, subscrito pelos consorciados (art. 15, I);

II - Indicação da empresa líder do consórcio, que será responsável por sua representação perante a Administração (art. 15, II).

18.7. Obrigações do CONTRATADO:

a) Assumir toda a responsabilidade pela boa execução e eficiência dos serviços que efetuar, responsabilizando-se, ainda, por qualquer dano ocorrido em decorrência da má realização destes serviços, causados tanto ao CONTRATANTE como a terceiros, desde que a responsabilidade lhe seja imputável;

b) Prestar as informações e os esclarecimentos que venham a ser solicitados pelo CONTRATANTE;

c) Manter sigilo, sob pena de responsabilidade civil, penal e administrativa, sobre todo e qualquer assunto de interesse do CONTRATANTE ou de terceiros de tomar conhecimento em razão da execução do objeto deste contrato;

d) Manter quadro de pessoal suficiente para atendimento dos serviços, sem interrupção, seja por motivo de férias, descanso semanal, licenças, greves, faltas ao serviço e demissões, sob pena de aplicação das sanções cabíveis;

Substituir o seu preposto que estiver trabalhando em desacordo com o interesse dos serviços e, por este motivo, for rejeitado pela fiscalização do CONTRATANTE;

e) Executar os serviços de acordo com o estabelecido no contrato e seus anexos;

f) Respeitar os prazos previstos neste projeto básico;

g) Manter atualizado o endereço do correio eletrônico;

h) Disponibilizar as ferramentas e os materiais necessários à realização dos serviços;

i) Manter projetos, cadernos de encargos, memoriais descritivos, ART's, alvarás e qualquer licença e/ou autorização, presente no canteiro de obras e que seja de fácil acesso para a fiscalização de obras e contratos;

j) Responsabilizar-se por todo o custo despendido do fornecimento de material, mão de obra, equipamentos, bem como as obrigações fiscais, sociais e trabalhistas, até o recebimento definitivo do objeto;

k) Responder pelo custo dos serviços, ora contratados, contemplando salários de pessoal, encargos trabalhistas, previdenciários, fiscais e comerciais;

l) Arcar com toda e qualquer responsabilidade civil, trabalhista e previdenciária decorrente de acidente de trabalho, eximindo a CONTRATANTE de qualquer ônus;

m) Adotar critérios de sustentabilidade (ambiental, econômica e social) durante todo o período de execução do objeto;

n) Providenciar, junto ao CAU/CREA, todas as Anotações ou Registros de Responsabilidade Técnica (ART's/ RRT's) referentes ao objeto do contrato e especialidades pertinentes, sob pena de retenção de medição; bem como a respectiva CNO;

o) Cumprir o previsto nos Códigos, Leis, Decretos, Portarias e Normas Federais, Estaduais e Municipais, inclusive Normas de Concessionárias de Serviços Públicos;

p) Executar, de maneira precípua, os serviços apresentados no Projeto e Memorial Descritivo, de forma que a obra seja concluída de acordo com as especificações;



PREFEITURA MUNICIPAL DE NOVORIZONTE

CNPJ: 01.616.420/0001-60

Estado de Minas Gerais

- q) Manter profissional técnico devidamente habilitado no CREA/CAU, aceito pela CONTRATANTE, para responder sobre os aspectos inerentes ao objeto e assinar, em nome da empresa CONTRATADA, instruções técnicas e planilhas de medição;
- r) Manter as áreas circundantes à obra totalmente limpas e seguras e observar todas as condições de segurança, higiene, medicina e meio ambiente do trabalho, de acordo com as Normas Regulamentadoras (NR's) do Ministério do Trabalho e Emprego (MTE), incluindo o uso de uniforme;
- s) Retificar todo e qualquer trabalho que não obedeça aos elementos especificados no projeto e demais disposições contratuais, bem como reparos e correções, com desembolso pela CONTRATADA;
- t) Manter técnico devidamente habilitado e capacitado, exclusivamente no local, horário e nos dias de prestação dos serviços, o qual será responsável pela supervisão e acompanhamento, bem como sanar dúvidas e tratar de quaisquer assuntos relacionados à execução do objeto;
- u) Fornecer projeto "As Built", com todas as modificações executadas relativas ao projeto executivo aprovado, para concretizar o Termo de Recebimento Definitivo da Obra; Respeitar e cumprir todas as recomendações estabelecidas nas Licenças Ambientais emitidas pelos órgãos competentes;
- v) Dada a ordem de serviço pela contratante, é obrigatório, por parte da CONTRATADA, a abertura do "Diário de obras", no modelo fornecido pela CONTRATANTE, mantendo-o devidamente atualizado durante a execução da obra e presente no canteiro de obras que seja de fácil acesso para a fiscalização;
- w) As Normas Regulamentadoras – NRs, relativas à segurança e medicina do trabalho, são de observância obrigatória por parte da empresa vencedora, bem como as demais leis e normas vigentes, em especial a NR 18 – Condições e meio ambiente de trabalho na indústria da construção e seus desdobramentos;
- x) A Prefeitura Municipal de Novorizonte/MG poderá a critério de seu corpo técnico, determinar a paralisação da obra e/ou serviço, suspender pagamentos quando julgar que as condições mínimas de segurança, saúde e higiene do trabalho não estejam sendo observadas pela empresa vencedora, sem prejuízo de outras sanções cabíveis. A empresa vencedora se responsabilizará, ainda, por atrasos ou prejuízos decorrentes da suspensão dos trabalhos quando não acatar a legislação básica vigente na época, no que se referir à Engenharia de Segurança e Medicina do Trabalho;
- y) Visando o início dos trabalhos deverão ser tomadas as seguintes providências:
- z) A CONTRATADA deverá apresentar, em até 10 (dez) dias úteis, após a contratação, o Plano de Trabalho, contendo: relatório analítico do projeto executivo completo; planejamento geral das atividades envolvidas no desenvolvimento dos serviços; a relação, as precedências e a duração das atividades; a metodologia construtiva e índice de documentos, então apenas após a apresentação será assinada a Ordem de Serviço autorizando o início das obras;
- aa) deverá conter o cronograma físico financeiro detalhado dos serviços com extensão em .mpp. (Microsoft Office Project, ou similar);
- bb) A Contratada deverá fornecer mensalmente os atestados de qualidade dos materiais e serviços aplicados na execução das obras em questão, atendendo ao recomendado nas Normas Brasileiras, além das normas ambientais vigentes e as exigências de contrato, inclusive executando ensaios referentes às obras e serviços, a fim de comprovar ou confirmar tal qualidade, a critério da Fiscalização;



PREFEITURA MUNICIPAL DE NOVORIZONTE

CNPJ: 01.616.420/0001-60

Estado de Minas Gerais

- cc) A Contratada deverá efetuar permanentemente as obras e serviços de controle tecnológico dos materiais, componentes, processos e equipamentos, bem como da qualidade das obras e serviços executados, através de empresa especializada, a ser aprovada pela Fiscalização;
- dd) As obras ou serviços executados com vícios ou defeitos, em virtude de ação ou omissão involuntária, negligência, imperícia, imprudência ou emprego de material inadequado ou de qualidade inferior, serão refeitos sob exclusiva e integral responsabilidade da Contratada, sem ônus para a Prefeitura Municipal de Novorizonte, sem implicar alterações do prazo contratual;
- ee) Os relatórios de controle tecnológico deverão ser apresentados até a entrega da medição seguinte, sob a pena sofrer as sanções previstas no contrato;
- ff) Caberá à Contratada integral responsabilidade por quaisquer danos causados à Contratante e a terceiros, durante a execução das obras e serviços, sempre que forem decorrentes de negligência, imperícia ou omissão de sua parte;
- gg) Os ensaios e testes, previstos pelas Normas Brasileiras e/ou pelas especificações técnicas/memorial descritivo, deverão ser realizados por empresas especializadas e credenciadas/autorizadas pelo INMETRO, as quais deverão, previamente, ser aprovadas pela Fiscalização da Prefeitura Municipal de Novorizonte. Os ensaios e testes e/ou sua repetição ficarão a cargo exclusivo da Contratada, estando os custos incluídos nos preços propostos para as respectivas obras e serviços, sendo que a não realização dos mesmos, quando necessários ou solicitados pela Fiscalização, propiciará, além da aplicação das multas, a suspensão da medição das obras e serviços correspondentes até a sua regularização.
- hh) Para a apreciação e aprovação da empresa indicada para a realização dos ensaios e testes, a Contratada deverá apresentar, no mínimo, os seguintes documentos: Credenciamento/autorização do INMETRO, em vigor; Comprovação, por meio de Atestados Técnicos, da realização dos ensaios e testes compatíveis com todos as obras e serviços objeto do contrato.

18.8. Obrigações do CONTRATANTE:

- a) Promover condições para a execução contratual objeto deste contrato;
- b) Assegurar livre acesso das pessoas credenciadas pela CONTRATADA para execução dos serviços;
- c) Publicar o extrato do contrato e de seus aditivos, se ocorrerem, no Diário da Justiça Eletrônico, órgão oficial de divulgação dos atos processuais e administrativos do Município de Novorizonte MG, veiculado no site oficial;
- d) Controlar e acompanhar toda a execução deste contrato;
- e) Designar gestor operacional para acompanhamento do contrato;
- f) Disponibilizar à CONTRATADA todos os dados, projetos, especificações técnicas, licenças e instruções complementares, indispensáveis para a execução do objeto;
- g) Fiscalizar a execução dos serviços, por representante habilitado da CONTRATANTE, a fim de determinar a regularização de serviços previamente executados em desacordo com o Projeto e Memorial Descritivo aprovado, bem como submeter a autoridade competente, ações que ultrapassem a sua competência;
- h) Emitir Ordens de Serviço com antecedência mínima de 5 (cinco) dias consecutivos a data de início;
- i) Analisar, através da Equipe de Fiscalização designada, os Boletins de Medição Mensais emitidos pela CONTRATADA, baseados nas avaliações dos serviços executados,



PREFEITURA MUNICIPAL DE NOVORIZONTE

CNPJ: 01.616.420/0001-60

Estado de Minas Gerais

demonstrando quantidades de serviços executados no período, para posterior desembolso por parte da CONTRATANTE, contendo assinatura do responsável técnico da CONTRATADA e fiscal da obra designado pela CONTRATANTE;

j) Fiscalizar o andamento da obra enfatizando os prazos de execução e marcos contratuais definidos no Cronograma Físico-Financeiro, podendo ser readequado, conforme a necessidade do Município, no decorrer do contrato.

18.9. Constituirão motivos para extinção do contrato, devendo ser formalmente motivada nos autos do processo, assegurados o contraditório e a ampla defesa, as seguintes situações (art. 136, *caput* da Lei nº 14.133/2021):

a) Não cumprimento ou cumprimento irregular de normas editalícias ou de cláusulas contratuais, de especificações, de projetos ou de prazos;

b) Desatendimento das determinações regulares emitidas pela autoridade designada para acompanhar e fiscalizar sua execução ou por autoridade superior;

c) Alteração social ou modificação da finalidade ou da estrutura da empresa que restrinja sua capacidade de concluir o contrato;

d) Decretação de falência ou de insolvência civil, dissolução da sociedade ou falecimento do CONTRATADO;

e) Caso fortuito ou força maior, regularmente comprovados, impeditivos da execução do contrato;

f) Atraso na obtenção da licença ambiental, ou impossibilidade de obtê-la, ou alteração substancial do anteprojeto que dela resultar, ainda que obtida no prazo previsto;

g) Atraso na liberação das áreas sujeitas a desapropriação, a desocupação ou a servidão administrativa, ou impossibilidade de liberação dessas áreas;

h) Razões de interesse público, justificadas pela autoridade máxima do órgão;

i) Não cumprimento das obrigações relativas à reserva de cargos prevista em lei, bem como em outras normas específicas, para pessoa com deficiência, para reabilitado da Previdência Social ou para aprendiz.

18.9.1. As hipóteses de extinção a que se referem os incisos II, III e IV observarão as seguintes disposições (art. 136, § 3º da Lei nº 14.133/2021):

I - Não serão admitidas em caso de calamidade pública, de grave perturbação da ordem interna ou de guerra, bem como quando decorrerem de ato ou fato que o CONTRATADO tenha praticado, do qual tenha participado ou para o qual tenha contribuído;

II - Assegurarão ao CONTRATADO o direito de optar pela suspensão do cumprimento das obrigações assumidas até a normalização da situação, admitido o restabelecimento do equilíbrio econômico-financeiro do contrato, na forma da alínea "d" do inciso II do *caput* do art. 124 da Lei nº 14.133/2021.

18.9.2. O **CONTRATADO** terá direito à extinção do contrato nas seguintes hipóteses (art. 136, § 2º da Lei nº 14.133/2021):



PREFEITURA MUNICIPAL DE NOVORIZONTE

CNPJ: 01.616.420/0001-60

Estado de Minas Gerais

- I Supressão, por parte da Administração, de obras, serviços ou compras que acarrete modificação do valor inicial do contrato além do limite permitido no art. 125 da Lei nº 14.133/2021;
- II Suspensão de execução do contrato, por ordem escrita da Administração, por prazo superior a 3 (três) meses;
- III Repetidas suspensões que totalizem 90 (noventa) dias úteis, independentemente do pagamento obrigatório de indenização pelas sucessivas e contratualmente imprevistas desmobilizações e mobilizações e outras previstas;
- IV Atraso superior a 2 (dois) meses, contado da emissão da nota fiscal, dos pagamentos ou de parcelas de pagamentos devidos pela Administração por despesas de obras, serviços ou fornecimentos;
- V Não liberação pela Administração, nos prazos contratuais, de área, local ou objeto, para execução de obra, serviço ou fornecimento, e de fontes de materiais naturais especificadas no projeto, inclusive devido a atraso ou descumprimento das obrigações atribuídas pelo contrato à Administração relacionadas a desapropriação, a desocupação de áreas públicas ou a licenciamento ambiental.

18.9.3. A extinção do contrato poderá ser (art. 138 da Lei nº 14.133/2021):

- I Determinada por ato unilateral e escrito da Administração, exceto no caso de descumprimento decorrente de sua própria conduta;
- II Consensual, por acordo entre as partes, por conciliação, por mediação ou por comitê de resolução de disputas, desde que haja interesse da Administração;
- III Determinada por decisão arbitral, em decorrência de cláusula compromissória ou compromisso arbitral, ou por decisão judicial.

18.9.4. A extinção determinada por ato unilateral da Administração e a execução consensual serão precedidas de autorização escrita e fundamentada da autoridade competente e reduzidas a termo no respectivo processo.

18.9.5. Quando a extinção decorrer de culpa exclusiva da Administração, o CONTRATADO será ressarcido pelos prejuízos regularmente comprovados que houver sofrido e terá direito a:

- I - Devolução da garantia;
- II - Pagamentos devidos pela execução do contrato até a data de extinção;
- III - Pagamento do custo da desmobilização.

18.9.6. A extinção determinada por ato unilateral da Administração poderá acarretar, sem prejuízo das sanções previstas na Lei nº 14.133/2021, as seguintes consequências (art. 139 da Lei nº 14.133/2021):

- I Assunção imediata do objeto do contrato, no estado e local em que se encontrar, por ato próprio da Administração;



PREFEITURA MUNICIPAL DE NOVORIZONTE

CNPJ: 01.616.420/0001-60

Estado de Minas Gerais

- II Ocupação e utilização do local, das instalações, dos equipamentos, do material e do pessoal empregados na execução do contrato e necessários à sua continuidade.
- III Execução da garantia contratual para:
- i. Ressarcimento da Administração Pública por prejuízos decorrentes da não execução;
 - ii. Pagamento de verbas trabalhistas, fundiárias e previdenciárias, quando cabível;
 - iii. **Pagamento das multas devidas à Administração Pública;**
 - iv. Exigência da assunção da execução e da conclusão do objeto do contrato pela seguradora, quando cabível;
 - v. Retenção dos créditos decorrentes do contrato até o limite dos prejuízos causados à Administração Pública e das multas aplicadas.

18.9.7. A aplicação das medidas previstas nos incisos I e II ficará a critério da Administração, que poderá dar continuidade à obra ou ao serviço por execução direta ou indireta.

18.9.8. Na hipótese do inciso II o ato deverá ser precedido de autorização expressa do secretário municipal competente.

8.9.9. Os emitentes das garantias previstas no art. 96 da Lei nº 14.133/2021 serão notificados pelo CONTRATANTE quanto ao início de processo administrativo para apuração de descumprimento de cláusulas contratuais (art. 136, § 4º da Lei nº 14.133/2021).

19 – GESTÃO E FISCALIZAÇÃO DO CONTRATO

19.1. A responsabilidade pela a execução da obra é da CONTRATADA, entretanto deverá o setor de engenharia da Administração Pública fiscalizar o serviço.

19.2. A fiscalização do serviço estará vinculada ao setor de Engenharia e Arquitetura do Município, partindo da proposta de que as medições e a entrega final da obra, assim como o pagamento das parcelas devidas em virtude da execução dos serviços, estarão condicionadas a apresentação do documento "DIÁRIO DE OBRA".

19.3. Fica designado o Engenheiro Civil HELDER ALEXANDRE, como fiscal desta contratação.

19.4. Como gestor do contrato será a Secretário Solicitante o Sr. MARIO CLÊNIO, Secretário Municipal de Obras.

20 – RECEBIMENTO DO OBJETO:

20.1. O objeto será recebido (art. 140, I da Lei nº 14.133/2021):

- I Provisoriamente, pelo responsável por seu acompanhamento e fiscalização, mediante termo detalhado, quando verificado o cumprimento das exigências de caráter técnico;



PREFEITURA MUNICIPAL DE NOVORIZONTE

CNPJ: 01.616.420/0001-60

Estado de Minas Gerais

II Definitivamente, por servidor ou comissão designada pela autoridade competente, mediante termo detalhado que comprove o atendimento das exigências contratuais.

20.2. O objeto do contrato poderá ser rejeitado, no todo ou em parte, quando estiver em desacordo com o contrato (art. 140, § 1º da Lei nº 14.133/2021).

20.3. O recebimento provisório ou definitivo não excluirá a responsabilidade civil pela solidez e pela segurança do objeto nem a responsabilidade ético-profissional pela perfeita execução do contrato, nos limites estabelecidos pela lei e neste edital (art. 140, § 2º da Lei nº 14.133/2021).

20.4. Os prazos e os métodos para a realização dos recebimentos provisório e definitivo serão, conforme descritos no Termo de Referência.

20.5. Os ensaios, os testes e as demais provas para aferição da boa execução do objeto do contrato exigidos por normas técnicas oficiais correrão por conta do contratado (art. 140, § 4º da Lei nº 14.133/2021).

20.6. Em se tratando de projeto de obra, o recebimento definitivo pela Administração não eximirá o projetista ou o consultor da responsabilidade objetiva por todos os danos causados por falha de projeto (art. 140, § 5º da Lei nº 14.133/2021).

20.7. O recebimento definitivo pela Administração não eximirá o contratado, pelo prazo mínimo de 5 (cinco) anos, da responsabilidade objetiva pela solidez e pela segurança dos materiais e dos serviços executados e pela funcionalidade da construção, da reforma, da recuperação ou da ampliação do bem imóvel, e, em caso de vício, defeito ou incorreção identificados, o contratado ficará responsável pela reparação, pela correção, pela reconstrução ou pela substituição necessárias (art. 140, § 6º da Lei nº 14.133/2021).

21 – PAGAMENTO DO OBJETO:

21.1. O pagamento será efetuado através de depósito na conta do fornecedor, **condicionado ao recebimento dos recursos da Caixa Econômica Federal através dos respectivos Contratos de Repasse**, sendo que os dados bancários do fornecedor deverão ser indicados no corpo da nota, conforme medição realizada pelo Setor de Engenharia do Município (a solicitação de medição deve ser protocolada na Prefeitura ou via e-mail oficial, tendo a fiscalização prazo máximo de até 30 dias, a partir da solicitação protocolada, para elaborar boletim de medição constatando os serviços realizados), bem como mediante apresentação da nota fiscal, discriminando o valor do material e mão de obra, devidamente recebida e aceita pelo MUNICÍPIO DE NOVORIZONTE.

21.2. A nota fiscal/fatura será emitida pela CONTRATADA constando as seguintes informações:

- Processo Licitatório n. **074/2024** – Concorrência n. **004/2024**
- Contrato Administrativo: ____/2024
- Dados bancários da CONTRATADA.

21.3. Ficará ainda condicionado ao pagamento:



PREFEITURA MUNICIPAL DE NOVORIZONTE

CNPJ: 01.616.420/0001-60

Estado de Minas Gerais

a) **Boletim de medição** (a solicitação de medição deve ser protocolada na Prefeitura ou via e-mail oficial, tendo a fiscalização prazo máximo de até 30 dias, a partir da solicitação protocolada, para elaborar boletim de medição constatando os serviços realizados):

- Apresentação de Diário de Obra, devidamente assinado pelo Responsável técnico da obra.

- Matrícula da Obra junto ao INSS

- GFIP/SEFIP

- ART de execução da obra

- Certidões relativas à regularidade fiscal e trabalhista: o Certificado de Regularidade Fiscal – FGTS;

- o Certidão Negativa da Fazenda Federal;

- o Certidão Negativa da Fazenda Estadual da sede do contratado;

- o Certidão Negativa da Fazenda Municipal da sede do contratado;

- o Certidão Negativa de Débitos Trabalhistas – CNDT;

- o Certidão Negativa CEIS e CNEP.

21.4. Sobre o valor pago ao **CONTRATADO**, a título de Imposto Sobre Serviço de Qualquer Natureza – ISSQN será retido da seguinte forma:

- **a)** Para empresas optantes pelo Simples Nacional, conforme Lei Federal n. 123/2003;

- **b)** Para empresas não optante pelo Simples Nacional, conforme Lei Municipal n. 125/ 2017.

21.5. Sobre o valor pago ao CONTRATADO, a título de Imposto Renda, será feita a retenção conforme Decreto Municipal competente.

21.6. No dever de pagamento pela Administração Pública Municipal, será observada a ordem cronológica para cada fonte diferenciada de recursos, subdividida nas seguintes categorias de contratos (art. 141, *caput* da Lei nº 14.133/2021):

I - Fornecimento de bens;

II - Locações;

III - Prestação de serviços;

IV - Realização de obras.

21.7. A ordem cronológica poderá ser alterada, mediante prévia justificativa da autoridade competente e posterior comunicação ao órgão de controle interno da Administração Pública Municipal e ao Tribunal de Contas de Minas Gerais – TCE/MG, exclusivamente nas seguintes situações (art. 141, § 1º da Lei nº 14.133/2021):



PREFEITURA MUNICIPAL DE NOVORIZONTE

CNPJ: 01.616.420/0001-60

Estado de Minas Gerais

- I** Grave perturbação da ordem, situação de emergência ou calamidade pública;
- II** Pagamento a microempresa, empresa de pequeno porte, agricultor familiar, produtor rural pessoa física, microempreendedor individual e sociedade cooperativa, desde que demonstrado o risco de descontinuidade do cumprimento do objeto do contrato;
- III** Pagamento de serviços necessários ao funcionamento dos sistemas estruturantes, desde que demonstrado o risco de descontinuidade do cumprimento do objeto do contrato;
- IV** Pagamento de direitos oriundos de contratos em caso de falência, recuperação judicial ou dissolução da empresa contratada;
- V** Pagamento de contrato cujo objeto seja imprescindível para assegurar a integridade do patrimônio público ou para manter o funcionamento das atividades finalísticas do órgão ou entidade, quando demonstrado o risco de descontinuidade da prestação de serviço público de relevância ou o cumprimento da missão institucional.

21.8. A inobservância imotivada da ordem cronológica ensejará a apuração de responsabilidade do agente responsável, cabendo aos órgãos de controle a sua fiscalização (art. 141, § 2º da Lei nº 14.133/2021).

21.9. O Município disponibilizará, mensalmente, em seção específica de acesso à informação em seu sítio na internet, a ordem cronológica de seus pagamentos, bem como as justificativas que fundamentarem a eventual alteração dessa ordem (art. 141, § 3º da Lei nº 14.133/2021).

21.10. No caso de controvérsia sobre a execução do objeto, quanto a dimensão, qualidade e quantidade, a parcela incontroversa deverá ser liberada no prazo previsto para pagamento (art. 143 da Lei nº 14.133/2021).

21.11. Não será permitido pagamento antecipado, parcial ou total, relativo a parcelas contratuais vinculadas ao fornecimento de bens, à execução de obras ou à prestação de serviços (art. 145, caput da Lei nº 14.133/2021)

21.12. No ato de liquidação da despesa, os serviços de contabilidade comunicarão aos órgãos da administração tributária as características da despesa e os valores pagos, conforme o disposto no art. 63 da Lei nº 4.320, de 17 de março de 1964 – Estatui Normas Gerais de Direito Financeiro para elaboração e controle dos orçamentos e balanços da União, dos Estados, dos Municípios e do Distrito Federal (art. 146 da Lei nº 14.133/2021).

21.13. Nos seguintes regimes de execução, que são licitados por preço global, adotarão sistemática de medição e pagamento associada à execução de etapas do cronograma físico-financeiro vinculadas ao cumprimento de metas de resultado, vedada a adoção de sistemática de remuneração orientada por preços unitários ou referenciada pela execução de quantidades de itens unitários (art. 46, § 9º da Lei nº 14.133/2021):

- I** - Empreitada por preço global;
- II** - Empreitada integral;
- III** - **Contratação por tarefa;**



PREFEITURA MUNICIPAL DE NOVORIZONTE

CNPJ: 01.616.420/0001-60

Estado de Minas Gerais

IV - Contratação integrada;

V - Contratação semi-integrada.

21.14. A execução de cada etapa será obrigatoriamente precedida da conclusão e da aprovação, pela autoridade competente, dos trabalhos relativos às etapas anteriores (art. 46, § 6º da Lei nº 14.133/2021).

22 – PENALIDADES E SANÇÕES ADMINISTRATIVAS:

22.1. O licitante ou o contratado será responsabilizado administrativamente pelas seguintes infrações, com aplicação das seguintes sanções (art. 155 e 156 da Lei nº 14.133/2021):

- I Dar causa à inexecução parcial do contrato;
- II Dar causa à inexecução parcial do contrato que cause grave dano à Administração, ao funcionamento dos serviços públicos ou ao interesse coletivo;
- III **Dar causa à inexecução total do contrato;**
- IV Deixar de entregar a documentação exigida para o certame;
- V Não manter a proposta, salvo em decorrência de fato superveniente devidamente justificado;
- VI Não celebrar o contrato ou não entregar a documentação exigida para a contratação, quando convocado dentro do prazo de validade de sua proposta;
- VII Ensejar o retardamento da execução ou da entrega do objeto da licitação sem motivo justificado;
- VIII Apresentar declaração ou documentação falsa exigida para o certame ou prestar declaração falsa durante a licitação ou a execução do contrato;
- IX Fraudar a licitação ou praticar ato fraudulento na execução do contrato;
- X Comportar-se de modo inidôneo ou cometer fraude de qualquer natureza;
- XI **Praticar atos ilícitos com vistas a frustrar os objetivos da licitação;**
- XII **Praticar ato lesivo previsto no art. 5º da Lei nº 12.846, de 1º de agosto de 2013 – Dispõe sobre a responsabilização administrativa e civil de pessoas jurídicas pela prática de atos contra a administração pública, nacional ou estrangeira, e dá outras providências.**

22.2. Serão aplicadas as seguintes sanções às penalidades acima indicadas:

- I **Advertência** (art. 156, § 2º)

Quando não se justificar a imposição de penalidade mais grave. Obs. 2: Pode ser aplicada cumulativamente com multa (art. 156, § 7º).

- II **Multa de 10%**

Qualquer infração (art. 156, § 3º).



PREFEITURA MUNICIPAL DE NOVORIZONTE

CNPJ: 01.616.420/0001-60

Estado de Minas Gerais

III Impedimento de licitar e contratar no âmbito da Administração Pública direta e indireta do Município de Novorizonte, pelo prazo máximo de 3 (três) anos (art. 156, § 4º) II, III, IV, V, VI, VII - Obs. 1: Quando não se justificar a imposição de penalidade mais grave. Obs. 2: Pode ser aplicada cumulativamente com multa (art. 156, § 7º).

IV - Declaração de inidoneidade para licitar ou contratar no âmbito da Administração Pública direta e indireta de todos os entes federativos, pelo prazo mínimo de 3 (três) anos e máximo de 6 (seis) anos (art. 156, § 5º).

VIII, IX, X, XI, XII - Obs. 1: Pode ser aplicada cumulativamente com multa (art. 156, § 7º).

22.3. Na aplicação das sanções serão considerados (art. 156, § 1º da Lei nº 14.133/2021):

- I A natureza e a gravidade da infração cometida;
- II As peculiaridades do caso concreto;
- III As circunstâncias agravantes ou atenuantes;
- IV Os danos que dela provierem para a Administração Pública;
- V A implantação ou o aperfeiçoamento de programa de integridade, conforme normas e orientações dos órgãos de controle.

22.4. Para aplicação das sanções (arts. 156, § 6º, I, 157 e 158 da Lei nº 14.133/2021):

I Inciso II do item 1: será facultada a defesa do interessado no prazo de 15 (quinze) dias úteis, contado da data de sua intimação;

a) Previamente ao encaminhamento à cobrança judicial, a multa poderá ser recolhida administrativamente no prazo máximo de 15 (quinze) dias úteis, a contar da data do recebimento da comunicação enviada pela autoridade competente.

II - Incisos III e IV do item 1: a) Instauração de processo de responsabilização, a ser conduzido por comissão composta de 2 (dois) ou mais servidores estáveis, que avaliará fatos e circunstâncias conhecidos;

b) O licitante ou o contratado será intimado para, no prazo de 15 (quinze) dias úteis, contado da data de intimação, apresentar defesa escrita e especificar as provas que pretenda produzir;

c) Na hipótese de deferimento de pedido de produção de novas provas ou de juntada de provas julgadas indispensáveis pela comissão, o licitante ou o contratado poderá apresentar alegações finais no prazo de 15 (quinze) dias úteis, contado da data da intimação;

d) Serão indeferidas pela comissão, mediante decisão fundamentada, provas ilícitas, impertinentes, desnecessárias, protelatórias ou intempestivas;

e) A sanção prevista no inciso IV do item 1 será precedida de análise jurídica e será de competência exclusiva de secretário municipal (art. 156, § 6º, I da Lei nº 14.133/2021);

f) A prescrição ocorrerá em 5 (cinco) anos, contados da ciência da infração pela Administração Pública Municipal, e será:



PREFEITURA MUNICIPAL DE NOVORIZONTE

CNPJ: 01.616.420/0001-60

Estado de Minas Gerais

i) Interrompida pela instauração do processo de responsabilização a que se refere este item;

ii) **Suspensa pela celebração de acordo de leniência previsto na** Lei nº 12.846, de 1º de agosto de 2013 – *Dispõe sobre a responsabilização administrativa e civil de pessoas jurídicas pela prática de atos contra a administração pública, nacional ou estrangeira, e dá outras providências*;

iii) Suspensa por decisão judicial que inviabilize a conclusão da apuração administrativa.

22.5. Se a multa aplicada e as indenizações cabíveis forem superiores ao valor de pagamento eventualmente devido pela Administração Pública Municipal ao contratado, além da perda desse valor, a diferença será descontada da garantia prestada ou será cobrada judicialmente (art. 156, § 8º da Lei nº 14.133/2021).

22.6. A aplicação das sanções não exclui, em hipótese alguma, a obrigação de reparação integral do dano causado à Administração Pública Municipal (art. 156, § 9º da Lei nº 14.133/2021).

22.7. Os atos previstos como infrações administrativas na Lei nº 14.133/2021 ou em outras leis de licitações e contratos da Administração Pública que também sejam tipificados como atos lesivos na Lei nº 12.846, de 1º de agosto de 2013 – *Dispõe sobre a responsabilização administrativa e civil de pessoas jurídicas pela prática de atos contra a administração pública, nacional ou estrangeira, e dá outras providências*, serão apurados e julgados conjuntamente, nos mesmos autos, observados o rito procedimental e a autoridade competente definidos na referida Lei (art. 159 da Lei nº 14.133/2021).

22.8. A personalidade jurídica poderá ser desconsiderada sempre que utilizada com abuso do direito para facilitar, encobrir ou dissimular a prática dos atos ilícitos previstos na Lei nº 14.133/2021 ou para provocar confusão patrimonial, e, nesse caso, todos os efeitos das sanções aplicadas à pessoa jurídica serão estendidos aos seus administradores e sócios com poderes de administração, a pessoa jurídica sucessora ou a empresa do mesmo ramo com relação de coligação ou controle, de fato ou de direito, com o sancionado, observados, em todos os casos, o contraditório, a ampla defesa e a obrigatoriedade de análise jurídica prévia (art. 160 da Lei nº 14.133/2021).

22.9. A Administração Pública Municipal, no prazo máximo 15 (quinze) dias úteis, contado da data de aplicação da sanção, informará e manterá atualizados os dados relativos às sanções por ela aplicadas, para fins de publicidade no Cadastro Nacional de Empresas Inidôneas e Suspensas (Ceis) e no Cadastro Nacional de Empresas Punidas (Cnep), instituídos no âmbito do Poder Executivo federal (art. 161 da Lei nº 14.133/2021).

22.10. O atraso injustificado na execução do contrato sujeitará o contratado a multa de mora, na forma prevista no inciso II do item 2 (art. 162 da Lei nº 14.133/2021).

22.11. A aplicação de multa de mora não impedirá que a Administração a converta em compensatória e promova a extinção unilateral do contrato com a aplicação cumulada de outras sanções previstas na Lei nº 14.133/2021 (art. 162, parágrafo único da Lei nº 14.133/2021).



PREFEITURA MUNICIPAL DE NOVORIZONTE

CNPJ: 01.616.420/0001-60

Estado de Minas Gerais

22.12. É admitida a reabilitação do licitante ou contratado perante o Município de Novorizonte, exigidos, cumulativamente (art. 163 da Lei nº 14.133/2021):

I Reparação integral do dano causado à Administração Pública Municipal;

II **Pagamento da multa;**

III Transcurso do prazo mínimo de 1 (um) ano da aplicação da penalidade, no caso de impedimento de licitar e contratar, ou de 3 (três) anos da aplicação da penalidade, no caso de declaração de inidoneidade;

IV Cumprimento das condições de reabilitação definidas no ato punitivo;

V Análise jurídica prévia, com posicionamento conclusivo quanto ao cumprimento dos requisitos definidos neste item.

22.13. A sanção pelas infrações previstas nos incisos VIII e XII do item 1 exigirá, como condição de reabilitação do licitante ou contratado, a implantação ou aperfeiçoamento de programa de integridade pelo responsável (art. 163, parágrafo único da Lei nº 14.133/2021).

23 – CUMPRIMENTO DA LEI GERAL DE PROTEÇÃO DE DADOS – LGPD (LEI Nº 13.709/2018):

21.1. Para finalidade da efetiva participação do LICITANTE no certame, o MUNICÍPIO fará tratamento dos dados pessoais definidos neste edital, dos representantes legais e outros, e, zelar e responsabilizar-se-á pela proteção de dados e privacidade.

21.2. O LICITANTE obriga-se durante a participação de todas as fases do certame, a atuar em conformidade com a legislação vigente sobre proteção de dados pessoais e dados pessoais sensíveis, em especial os regulamentos municipais e a Lei nº 13.709/2018 (LGPD), empenhando-se em proceder a todo tratamento de dados pessoais que venha a mostrar-se necessário, em conformidade com este edital.

21.3. O MUNICÍPIO e o LICITANTE, quando do tratamento de dados pessoais, o fará de acordo com as bases legais previstas nas hipóteses dos arts. 7º, 11 e/ou 14 da Lei nº 13.709/2018 (LGPD), e para propósitos legítimos, específicos, explícitos e informados ao titular.

21.4. O LICITANTE declara que tem ciência da existência da Lei nº 13.709/2018 (LGPD) e deverá garantir, por seu representante legal e/ou pelo seu procurador, a confidencialidade dos dados pessoais a que tem acesso, deverá zelar e responsabilizar-se pela proteção dos dados e privacidade, respondendo pelos danos que possa causar (ANEXO VIII).

21.5. É vedado ao LICITANTE a utilização de todo e qualquer dado pessoal repassado em decorrência do certame, para finalidade distinta da participação deste. As partes deverão, nos termos deste instrumento, cumprir com suas respectivas obrigações que lhes forem impostas de acordo com regulamentos e leis aplicáveis à proteção de dados pessoais.

21.6. O LICITANTE fica obrigada a notificar o MUNICÍPIO, em até 24 (vinte e quatro) horas, a respeito de qualquer incidente de acessos não autorizados aos dados pessoais, situações acidentais ou ilícitas de destruição, perda, alteração, comunicação, qualquer não cumprimento (ainda que suspeito) das disposições legais relativas à proteção de dados pessoais ou qualquer forma de tratamento



PREFEITURA MUNICIPAL DE NOVORIZONTE

CNPJ: 01.616.420/0001-60

Estado de Minas Gerais

inadequado ou ilícito, bem como adotar as providências dispostas no art. 48 da Lei nº 13.709/2018 (LGPD).

sanções administrativas, cíveis e criminais aplicáveis, por qualquer ação ilícita, que causar danos patrimoniais, morais, individual ou coletivo, aos titulares de dados pessoais.

21.8. O LICITANTE será integralmente responsável pelo pagamento de perdas e danos de ordem moral e material, bem como pelo ressarcimento do pagamento de qualquer multa ou penalidade imposta ao MUNICÍPIO e/ou a terceiros, diretamente resultantes do descumprimento pelo LICITANTE de qualquer das cláusulas previstas neste edital quanto a proteção e uso dos dados pessoais.

21.9. As partes cooperarão entre si no cumprimento das obrigações referentes ao exercício dos direitos dos titulares previstos na Lei nº 13.709/2018 (LGPD) e nas leis e regulamentos de proteção de dados em vigor e também no atendimento de requisições e determinações do Poder Judiciário, Ministério Público, Tribunal de Contas e Órgãos de controle administrativo.

21.10. As cláusulas de proteção de dados deste edital, permanecem durante toda execução do objeto ora licitado, sem prejuízo de novas cláusulas definidas no instrumento contratual resultante deste certame, na medida de abrangência dentro de seu escopo, e, ainda que encerrada vigência do instrumento contratual, os deveres previstos devem ser observados pelas partes, por prazo indeterminado, sob pena de responsabilização.

21.11. Por ocasião da assinatura do contrato, o(s) LICITANTE(S) vencedor(es) do certame, deverão seguir um conjunto de premissas, políticas, especificações técnicas, devendo estar alinhadas com a legislação vigente e as melhores práticas de mercado, afim de assegurarem adequado nível de segurança em relação aos possíveis riscos gerados pelo tratamento de dados pessoais, na sua estrutura organizacional.

21.12. Por ocasião da assinatura do contrato, o(s) LICITANTE(S) vencedora(s) do certame, informarão ao MUNICÍPIO, dos dados de contato do seu respectivo Encarregado de Dados, conforme exigido nos documentos de habilitação jurídica.

21.13. A LICITANTE para ter conhecimento da política de privacidade do MUNICÍPIO, poderá contatar com o Encarregado de Dados / Técnico em Informática nos meios de comunicação usuais.

24 – ESCLARECIMENTOS E IMPUGNAÇÃO AO EDITAL:

22.1. Qualquer pessoa é parte legítima para **impugnar** edital de licitação por irregularidade na aplicação da legislação vigente **ou para solicitar esclarecimento** sobre os seus termos, devendo protocolar o pedido até 3 (três) dias úteis antes da data de abertura do certame (art. 164 da Lei nº 14.133/2021), para o e-mail oficial licitacaonovorizonte@gmail.com.

22.2. A resposta à impugnação ou ao pedido de esclarecimento será divulgada em sítio eletrônico oficial no prazo de até 3 (três) dias úteis, limitado ao último dia útil anterior à data da abertura do certame (art. 164, p. ú. da Lei nº 14.133/2021).

22.3. Eventuais modificações no edital implicarão nova divulgação na mesma forma de sua divulgação inicial, além do cumprimento dos mesmos prazos dos atos e



PREFEITURA MUNICIPAL DE NOVORIZONTE

CNPJ: 01.616.420/0001-60

Estado de Minas Gerais

procedimentos originais, exceto quando a alteração não comprometer a formulação das propostas (art. 55, § 1º da Lei nº 14.133/2021).

25 – DISPOSIÇÕES FINAIS:

23.1. É facultado ao agente de contratação ou ao Prefeito Municipal, em qualquer fase deste processo licitatório, promover diligência destinada a esclarecer ou completar a instrução do processo, sendo vedada, ressalvados os casos previstos neste edital, a inclusão posterior de informações ou de documentos que deveriam ter sido apresentados para fins de classificação e habilitação.

23.2. Caso os prazos definidos neste edital não estejam expressamente indicados na proposta, eles serão considerados como aceitos pelos licitantes para efeitos de julgamento deste processo licitatório.

23.3. Só se iniciam e vencem os prazos referidos nesta licitação em dia de expediente no Município de Novorizonte, portanto serão prorrogados até o próximo dia útil os prazos que vencerem durante o recesso municipal.

23.4. Para fins de garantir a ampla publicidade, este edital e seus anexos serão divulgados:

- I Página do Município de Novorizonte (www.novorizonte.mg.gov.br);
- II Diário Oficial do Município Quadro de Avisos;
- III Diário Oficial do Estado de Minas Gerais – IOMG (quando houver necessidade);
- IV Diário Oficial da União – DOU (quando houver necessidade);
- V Portal Nacional de Compras Públicas – PNCP.

23.5. São anexos deste edital:

- I **Estudo Técnico Preliminar – ETP**
- II **Projeto Básico / Termo de Referência – TR**
- III Declaração inexistência de impedimentos
- IV Declaração para LC 123/2006
- V **Proposta + Declaração** art. 63, § 1º + art. 45
- VI **Declaração** art. 63, I – atende os requisitos de habilitação (facultativa)
- VII Declaração art. 63, IV – PcD e reabilitado da Previdência Social
- VIII Declaração Unificada
- IX **Termo de Credenciamento**
- X **Contrato Administrativo**

Novorizonte/MG, 08 de agosto de 2024.

Lucas Emanuel Gonçalves
Secretário Municipal de Planejamento



PREFEITURA MUNICIPAL DE NOVORIZONTE

CNPJ: 01.616.420/0001-60

Estado de Minas Gerais

ANEXO I **ESTUDO TÉCNICO PRELIMINAR**

LOTE 01

- 1. CONTRATAÇÃO DE EMPRESA ESPECIALIZADA EM ENGENHARIA E CONSTRUÇÃO CIVIL PARA CONSTRUÇÃO DA UNIDADE BÁSICA DE SAÚDE NA COMUNIDADE DA BARRINHA EM NOVORIZONTE/MG**



PREFEITURA MUNICIPAL DE NOVORIZONTE

CNPJ: 01.616.420/0001-60

Estado de Minas Gerais

ESTUDO TÉCNICO PRELIMINAR (ETP)

CONSTRUÇÃO DE UBS RURAL NA COMUNIDADE DE BARRINHA.

1. DESCRIÇÃO DA NECESSIDADE

- 1.1 O objeto da presente licitação é a CONTRATAÇÃO DE EMPRESA ESPECIALIZADA EM ENGENHARIA, PARA EXECUÇÃO DE CONSTRUÇÃO DE UMA UBS RURAL NA COMUNIDADE DE BARRINHA NO MUNICÍPIO DE NOVORIZONTE/MG, CONFORME PROJETOS, MEMORIAL DESCRITIVO, PLANILHA ORÇAMENTÁRIA, CRONOGRAMA FÍSICO FINANCEIRO E ART.
- 1.2 A contratação é necessária, para melhorar a atenção primária de saúde na comunidade e arredores, dando assim melhor qualidade de vida aos moradores da região.

2 . DESCRIÇÃO DOS REQUISITOS DA CONTRATAÇÃO

- 2.1 A contratação será realizada por meio de licitação, na modalidade Concorrência, na sua forma eletrônica, com critério de **julgamento por menor preço global**, nos termos dos artigos 6º, inciso XXXVIII, 17, § 2º, e 34, todos da Lei nº 14.133/2021.
- 2.2 O regime de execução da obra será o de **empreitada por preço global**.
- 2.3 A contratação tem natureza de **serviço especial de engenharia**, tendo em vista que, por sua alta heterogeneidade ou complexidade, não pode se enquadrar na definição de serviço comum de engenharia, nos termos do art. 6º, inciso XXI, alínea 'b', da Lei Federal nº 14.133/2021.
- 2.4 Para prestação dos serviços pretendidos os eventuais interessados deverão comprovar que atuam em ramo de atividade compatível com o objeto da licitação, bem como apresentar os seguintes documentos a título qualificação técnica, nos termos do art. 62, inciso II, da Lei Federal nº 14.133/2021:
- 2.4.1 **Certificado de registro (pessoa jurídica):** Comprovar registro no Conselho de Arquitetura e Urbanismo (CAU) ou Conselho Regional de Engenharia e Agronomia;
- 2.4.2 **Certificado de registro (pessoa Física):** Comprovar registro no conselho de Arquitetura e Urbanismo (CAU) ou Conselho Regional de Engenharia e Agronomia (CREA) de todos os profissionais técnicos que participarão na condução dos serviços contratados, devendo constar no mínimo um Engenheiro Civil ou Arquiteto e Urbanista.



PREFEITURA MUNICIPAL DE NOORIZONTE

CNPJ: 01.616.420/0001-60

Estado de Minas Gerais

2.4.3 Capacidade profissional (pessoa física): Certidão de acervo técnico (CAT) do responsável técnico da Licitante (devidamente atestado pelo CAU/CREA), que comprove execução de obra de características similar ao objeto licitado.

2.4.4 Vínculo Empregatício: Apresentar comprovação de vínculo empregatício de cada profissional técnico que participará da condução dos serviços contratados.

- a) A comprovação do vínculo empregatício do(s) profissional(ais) será feita mediante cópia da Carteira Profissional de Trabalho, da Ficha de Registro de Empregados (FRE) ou contrato de prestação de serviços dentro da legislação civil comum, que demonstrem a identidade do(s) profissional(ais) ou, ainda, de declaração de contratação futura do profissional detentor do atestado apresentado desde que acompanhada da anuência deste;
- b) Os profissionais indicados deverão participar da execução dos serviços até a conclusão final do contrato, admitindo-se a substituição por profissionais de experiência equivalente ou superior, em condições idênticas de disponibilidade de dedicação aos trabalhos, desde que aprovada pela Fiscalização a comprovação de qualificação técnica exigida neste item;
- c) Não será permitido apresentar comprovação de vínculo de um mesmo profissional em mais de uma licitação, sob pena de inabilitação de ambas.

2.5 Obrigações da contratada:

- 2.5.1 Assumir toda responsabilidade pela boa execução e eficiência dos serviços que efetuar, responsabilizando-se, ainda, por qualquer dano ocorrido em decorrência da má realização destes serviços, causados tanto ao CONTRATANTE como a terceiros, desde que a responsabilidade lhe seja imputável;
- 2.5.2 Prestar as informações e os esclarecimentos que venham a ser solicitados pelo CONTRATANTE;
- 2.5.3 Manter sigilo, sob pena de responsabilidade civil, penal e administrativa, sobre todo e qualquer assunto de interesse do CONTRATANTE ou de terceiros de tomar conhecimento em razão da execução do objeto deste contrato;
- 2.5.4 Manter quadro de pessoal suficiente para atendimento dos serviços, sem interrupção, seja por motivo de férias, descanso semanal, licenças, greves, faltas ao serviço e demissões, sob pena de aplicação das sanções cabíveis;
- 2.5.5 Substituir o seu preposto que estiver trabalhando em desacordo com o interesse dos serviços e, por este motivo, for rejeitado pela fiscalização do CONTRATANTE;
- 2.5.6 Executar os serviços de acordo com o estabelecido no contrato e seus anexos;
- 2.5.7 Respeitar os prazos previstos neste projeto básico;



PREFEITURA MUNICIPAL DE NOVOORIZONTE

CNPJ: 01.616.420/0001-60

Estado de Minas Gerais

-
- 2.5.8 Manter atualizado o endereço do correio eletrônico;
 - 2.5.9 Disponibilizar as ferramentas e os materiais necessários à realização dos serviços;
 - 2.5.10 Manter projetos, cadernos de encargos, memórias descritivos, ART's, alvarás e qualquer licença e/ou autorização, presentes no canteiro de obras e que seja de fácil acesso para a fiscalização de obras e contratos;
 - 2.5.11 Responsabilizar-se por todo o custo despendido do fornecimento de material, mão de obra, equipamentos, bem como as obrigações físicas, sociais e trabalhistas, até o recebimento definitivo do objeto;
 - 2.5.12 Responder pelo custo dos serviços, ora contratados, contemplando salários de pessoal, encargos trabalhistas, previdenciários, fiscais e comerciais;
 - 2.5.13 Arcar com toda e qualquer responsabilidade civil, trabalhista e previdenciária decorrente de acidente de trabalho, eximindo a CONTRATANTE de qualquer ônus;
 - 2.5.14 Adotar critérios de sustentabilidade (ambiental, econômica e social) durante todo o período de execução do objeto;
 - 2.5.15 Providenciar, junto ao CAU/CREA, todas as Anotações ou Registros de Responsabilidade técnica (ART's / RRT's) referentes ao objeto do contrato e especialidades pertinentes, sob pena de retenção de medição; bem como a respectiva CNO;
 - 2.5.16 Cumprir o previsto nos Códigos, Leis, Decretos, Portarias e Normas Federais, Estatuais e Municipais, inclusive Normas de Concessionárias de Serviços Públicos;
 - 2.5.17 Executar, de maneira precípua, os serviços apresentados no projeto e Memorial Descritivo, de forma que a obra seja concluída de acordo com as especificações;
 - 2.5.18 Manter profissional técnico devidamente habilitado no CREA/CAU, aceito pela CONTRATANTE, para responder sobre os aspectos inerentes ao objeto e assinar, em nome da empresa CONTRATADA, instruções técnicas e planilhas de medição;
 - 2.5.19 Manter as áreas circundantes à obra totalmente limpas e seguras e observar todas as condições de segurança, higiene, medicina e meio ambiente do trabalho, de acordo com as Normas Regulamentadoras (NR's) do Ministério do Trabalho e Emprego (MTE), incluindo o uso de uniforme;
 - 2.5.20 Retificar todo e qualquer trabalho que não obedeça aos elementos especificados no projeto e demais disposições contratuais, bem como reparos e correções, com desembolso da CONTRATADA;
 - 2.5.21 Manter técnico devidamente habilitado e capacitado, exclusivamente no local, horário e nos dias de prestação dos serviços, o qual responsável pela supervisão e acompanhamento, bem como sanar dúvidas e tratar de quaisquer assuntos relacionados à execução do objeto;



PREFEITURA MUNICIPAL DE NOVOORIZONTE

CNPJ: 01.616.420/0001-60

Estado de Minas Gerais

- 2.5.22 Fornecer projeto “As Built”, com todas as modificações executadas relativas ao projeto executivo aprovado, para concretizar o Termo de Recebimento Definitivo da obra;
- 2.5.23 Respeitar e cumprir todas as recomendações estabelecidas nas Licenças Ambientais emitidas pelos órgãos competentes;
- 2.5.24 Dada a ordem de serviço pela contratante, é obrigatório, por parte da CONTRATADA, a abertura do “Diário de obras”, no modelo fornecido pela CONTRATANTE, mantendo-o devidamente atualizado durante a execução da obra e presente no canteiro de obras que seja de fácil acesso para a fiscalização;
- 2.5.25 As Normas Regulamentadoras – NRs, relativas à segurança e medicina do trabalho, são de observância obrigatória por parte da empresa vencedora, bem como as demais leis e normas vigentes, em especial a NR 18 – Condições e meio ambiente de trabalho na indústria da construção e seus desdobramentos;
- 2.5.26 A Prefeitura Municipal de Novorizonte poderá a critério de seu corpo técnico, determinar a paralização da obra e/ou serviço, suspender pagamentos quando julgar que as condições mínimas de segurança, saúde e higiene do trabalho não estejam sendo observadas pela empresa vencedora, sem prejuízo de outras sanções cabíveis. A empresa vencedora se responsabilizará, ainda, por atrasos e prejuízos decorrentes da suspensão dos trabalhos quando não acatar a legislação básica vigente na época, no que se referir à Engenharia de Segurança e Medicina do trabalho;
- 2.5.27 Visando o início dos trabalhos deverão ser tomadas as seguintes providências:
- 2.5.28 **A contratada deverá fornecer mensalmente os atestados de qualidade dos materiais e serviços aplicados na execução das obras em questão, atendendo ao recomendado nas Normas Brasileiras**, além das normas ambientais vigentes e as exigências de contrato, inclusive executando ensaios referentes às obras e serviços, **a fim de comprovar tal qualidade, a critério da fiscalização;**
- 2.5.29 A contratada deverá efetuar permanentemente as obras e serviços de controle tecnológico dos materiais, componentes, processos e equipamentos, bem, como da qualidade das obras e serviços executados, através de empresa especializada, a ser aprovada pela fiscalização;
- 2.5.30 As obras ou serviços executados com vícios ou defeitos, em virtude de ação ou omissão involuntária, negligência, imperícia, imprudência ou emprego de material inadequado ou de qualidade inferior, serão refeitos sob exclusiva e integral responsabilidade da Contratada, sem ônus para a Câmara Municipal de Novorizonte, sem implicar alterações do prazo contratual;
- 2.5.31 Os relatórios de controle tecnológico deverão ser apresentados até a entrega da medição seguinte, sob a pena sofrer as sanções previstas no contrato;



PREFEITURA MUNICIPAL DE NOVOORIZONTE

CNPJ: 01.616.420/0001-60

Estado de Minas Gerais

2.5.32 Caberá à Contratada integral responsabilidade por quaisquer danos causados à Contratante e a terceiros, durante a execução das obras e serviços, sempre que forem, decorrentes de negligências, imperícia ou omissão de sua parte;

2.6 Obrigações da Contratante:

- 2.6.1 Promover condições para a execução contratual objeto deste contrato;
- 2.6.2 Assegurar livre acesso das pessoas credenciadas pela CONTRATADA para execução dos serviços;
- 2.6.3 Publicar o extrato do contrato e de seus aditivos, se ocorrerem, no Diário da Justiça Eletrônico, órgão oficial de divulgação dos atos processuais e administrativos do Município de Novorizonte, veiculado no site oficial;
- 2.6.4 Controlar e acompanhar toda a execução deste contrato;
- 2.6.5 Designar gestor operacional para acompanhamento do contrato;
- 2.6.6 Disponibilizar à CONTRATADA todos os dados, projetos, especificações técnicas, licenças e instruções complementares, indispensáveis para a execução do objeto;
- 2.6.7 Fiscalizar a execução dos serviços, por representante habilitado da CONTRATANTE, a fim de determinar a regularização de serviços previamente executados em desacordo com o Projeto e Memorial Descritivo aprovado, bem como submeter a autoridade competente, ações que ultrapassem a sua competência;
- 2.6.8 Emitir Ordens de Serviços com antecedência mínima de 5 (cinco) dias consecutivos a data de início;
- 2.6.9 Analisar, através da Equipe de Fiscalização designada, os Boletins de Medição Mensais emitidos pela CONTRATADA, baseados nas avaliações dos serviços executados, demonstrando qualidades de serviços executados no período, para posterior desembolso por parte da CONTRATANTE, contendo assinatura do responsável técnico da CONTRATADA e fiscal da obra designado pela CONTRATANTE;
- 2.6.10 Fiscalizar o andamento da obra enfatizando os prazos de execução e marcos contratuais definidos no Cronograma Físico-Financeiro, podendo ser readequado, conforme as necessidades da Câmara, no decorrer do contrato.

3. ESTIMATIVAS DAS QUANTIDADES

- 3.1 Os quantitativos estimados para a contratação pretendida têm como parâmetro os projetos de engenharia, conforme planilha orçamentaria e suas respectivas memórias de cálculo em anexo;

4. ALTERNATIVAS DISPONÍVEIS NO MERCADO

- 4.1 Para a execução do objeto, o mercado dispõe, usualmente, de dois tipos de pavimentação, que é a asfáltica e a pavimentação em bloquete sextavado, sendo o segundo a escolha para estes projetos.
- 4.2 A planilha orçamentária de referência foi elaborada conforme levantamento de quantitativos nos Projetos Básicos e Memórias



PREFEITURA MUNICIPAL DE NOVORIZONTE

CNPJ: 01.616.420/0001-60

Estado de Minas Gerais

Descritivo, sendo que as unidades dimensionais e preços foram obtidas conforme os indicadores: SINAPI C/ DESONERAÇÃO – 04/2024 E SEINFRA C/ DESONERAÇÃO 01/2024.

5. ESTIMATIVAS DO VALOR DA CONTRATAÇÃO

- 5.1 Estima-se para a contratação almejada o valor total de **R\$ 296.507,69 (Duzentos e noventa e seis mil quinhentos e sete reais e sessenta e nove centavos)**.

6. DESCRIÇÃO DA SOLUÇÃO COMO UM TODO

O presente estudo, como já informado, refere-se à contratação de empresa especializada em serviços de engenharia necessários à CONSTRUÇÃO DE UBS RURAL NA COMUNIDADE BARRINHA DO MUNICÍPIO DE NOVORIZONTE, incluindo mão de obra, equipamentos e materiais necessários, conforme condições e especificações constantes nos documentos anexos. As descrições detalhadas das soluções estão previstas nos memoriais descritivos, documentos anexos.

- 6.1 A descrição da solução como um todo, abrange a prestação de serviço para construção de UBS Rural, com disponibilização de mão de obra não exclusiva, materiais e equipamentos adequados à execução dos trabalhos.

7. JUSTIFICATIVA PARA NÃO PARCELAMENTO DA CONTRATAÇÃO

- 7.1 Nos termos do art.47, inciso II, da Lei Federal nº 14.133/2021, as licitações atenderão ao princípio do parcelamento, quando tecnicamente viável e economicamente vantajoso. Na aplicação deste princípio, o § 1º do mesmo art. 47 estabelece que deverão ser considerados a responsabilidade técnica, o custo para a Administração de vários contratos frente às vantagens da redução de custos, com divisão do objeto em itens, e o dever de buscar a ampliação da competição e de evitar a concentração de mercado.
- 7.2 Em vista disto, o princípio do parcelamento não deverá ser aplicado à presente contratação, tendo em vista que eventual divisão do objeto geraria perda de economia de escala e causaria inviabilidade técnica, pois geraria maior trabalho de fiscalização contratual frente à falta de padronização e uniformização.
- 7.3 Ademais, a existência de mais de uma empresa contratada poderia trazer uma série de transtornos quanto à eventual responsabilização por inesperados sinistros ocorridos e por ser uma obra de infraestrutura as empresas especializadas nesta área atendem aos requisitos de Construção de UBS Rural.

8. RESULTADOS PRETENDIDOS



PREFEITURA MUNICIPAL DE NOVOORIZONTE

CNPJ: 01.616.420/0001-60

Estado de Minas Gerais

- 8.1 Pretende-se, com o presente processo licitatório, assegurar a seleção da proposta apta a gerar a contratação mais vantajosa para o Município de Novorizonte.
- 8.2 Almeja-se, igualmente, assegurar tratamento isonômico entre os licitantes, bem como a justa competição, bem como evitar contratação com sobrepreço ou com preço manifestamente inexequível e superfaturamento na execução do contrato.
- 8.3 A contratação decorrente do presente processo licitatório exigirá da contratada o cumprimento das boas práticas de sustentabilidade, contribuindo para a racionalização e otimização do uso dos recursos, bem como para a redução dos impactos ambientais.
- 8.4 Além do mais, a referida obra contribuirá para melhoria da qualidade de vida da Comunidade Barrinha e região.

9. PROVIDÊNCIAS PRÉVIAS AO CONTRATO

- 9.1 A administração Municipal indicará servidores para atuarem como gestor e fiscal de contrato.
- 9.2 Algumas providências serão necessárias pela administração para iniciar a execução do objeto:
 - Verificar a necessidade de realocação de postes;
 - Definir local de canteiro de obra;
 - Verificar possíveis interferências com imóveis lindeiros.
- 9.3 Ademais, para que a pretendida contratação tenha sucesso, é preciso que outras etapas sejam concluídas, quais sejam:
 - a) Elaboração de minuta do edital;
 - b) Realização de certificação de disponibilidade orçamentária;
 - c) Designação em Portaria de pregoeiro, equipe de apoio, agente de contratação (conforme o caso);
 - d) Elaboração de minuta do contrato;
 - e) Encaminhamento do processo para análise jurídica;
 - f) Análise da manifestação jurídica e atendimento aos apontamentos constantes no parecer, mediante Nota Técnica com os ajustes indicados;
 - g) Publicação e divulgação do edital e anexos;
 - h) Resposta a eventuais pedidos de esclarecimentos e/ou impugnação, caso aplicável;
 - i) Realização do certame, com suas respectivas etapas;
 - j) Realização de empenho;
 - k) Assinatura e publicação do contrato.

10. CONTRATAÇÕES CORRELATAS E/OU INTERDEPENDENTES

- 10.1 Este estudo não identificou a necessidade de realizar contratações acessórias para a perfeita execução do objeto, uma vez que todos os



PREFEITURA MUNICIPAL DE NOVORIZONTE

CNPJ: 01.616.420/0001-60

Estado de Minas Gerais

meios necessários para a operacionalização dos serviços podem ser supridos apenas com a contratação ora proposta.

11. POSSÍVEIS IMPACTOS AMBIENTAIS

- 11.1** No caso presente, dos levantamentos realizados e documentos apresentados pelas equipes técnicas em relação ao local de realização do empreendimento, não há qualquer impacto ambiental e, não serão, portanto, necessárias licenças ambientais ou quaisquer outros estudos, nesse aspecto.
- 11.2** Por outro lado, a presente contratação visa gerar impactos ambientais positivos, uma vez que haverá previsão da responsabilidade ambiental da futura contratada, que todo o material e equipamento a ser fornecido deverá considerar a composição, características ou componentes sustentáveis, atendendo, dessa forma, o disposto na Instrução Normativa SLTI/MP n. 01/2010, Capítulo III, artigo 5º, I, II, III e § 1º, exceto aqueles em que não se aplica a referida norma.
- 11.3** E havendo a geração de resíduos sólidos, a Contratada ficará responsável pela destinação correta dos mesmos, conforme legislação ambiental.

12. ANÁLISE DE RISCO

- 12.1** Essa análise permite a identificação, avaliação e gerenciamento dos riscos que possam comprometer o sucesso da contratação e da gestão contratual. Para cada risco identificado, define-se: a probabilidade de ocorrência dos eventos, os possíveis danos potenciais, possíveis ações preventivas e contingências, bem como a identificação de responsáveis por ação.
- 12.2** Após a identificação e classificação, deve-se executar uma análise qualitativa e dos riscos. A análise qualitativa dos riscos consiste na classificação conforme a relação entre a probabilidade e o impacto. Tal classificação resultará no nível do risco e direcionará as ações relacionadas ao risco durante a fase de planejamento e gestão do contrato.
- 12.3** A tabela a seguir apresenta uma síntese dos riscos de planejamento e de gestão dos serviços identificados e classificados neste documento.

Risco	Probabilidade	Impacto
1- Estimativa de preço em desacordo com os preços praticados.	Baixa	Alto
2- Prestação de serviço sem qualidade.	Baixa	Alto
3- Incapacidade de empresa vencedora em executar o contrato.	Baixa	Alto



PREFEITURA MUNICIPAL DE NOVORIZONTE

CNPJ: 01.616.420/0001-60

Estado de Minas Gerais

4- Falta de clareza quanto aos serviços a serem executados.	Média	Alto
5- Licitação deserta ou fracassada	Média	Alto

12.4 Tendo em vista que o mapeamento de riscos descreverá e avaliará as ameaças que possam vir a comprometer o sucesso e o objetivo da contratação, bem como definir de que formas devem ser tratadas, ela permeará todos processo de contratação.

RISCOS DO PROCESSO DE CONTRATAÇÃO E DA EXECUÇÃO

Risco 1	Estimativa de preço em desacordo com os preços praticados no mercado
Probabilidade	Baixa
Impacto	Alto
Dano	Disputa de preço deserta
Ação Preventiva	Realizar adequada pesquisa de mercado, através da pesquisa de preço atual pela tabela SINAPI, SEINFRA ou outra que venha ser substituída e nova cotações com fornecedor locais.
Risco 2	Prestação de serviço sem qualidade
Probabilidade	Média
Impacto	Alto
Dano	Prejuízos financeiros e risco à qualidade do serviço.
Ação Preventiva	Exigência de atestado e qualificação técnica de serviço semelhante
Ação de Contingência	Refazer os serviços de baixa qualidade e aplicação de sanções.
Risco 3	Incapacidade de empresa vencedora em executar o contrato.
Probabilidade	Baixa
Impacto	Alto
Dano	Atraso na Execução do contrato
Ação Preventiva	Sanções e os requisitos de qualidade que sejam condizentes com a importância dos serviços a serem prestados.
Ação de Contingência	Gestão/Fiscalização do contrato com aplicação de sanções previstas quando ocorrer alguma falha contratual e, em último caso, cancelar contrato e adjudicar novo fornecedor ou promover nova contratação.
Risco 4	Falta de clareza quanto aos serviços a serem



PREFEITURA MUNICIPAL DE NOVORIZONTE

CNPJ: 01.616.420/0001-60

Estado de Minas Gerais

	executados.
Probabilidade	Média
Impacto	Alto
Dano	Possível interferência na qualidade do serviço entregue.
Ação Preventiva	Especificar o serviço de forma concisa e coerente com o que o mercado pode oferecer.
Ação de contingência	Esclarecer dúvidas e incoerências, conforme questionamentos que venham a surgir no processo de disputa de preço.
Risco 5	Licitação deserta ou fracassada
Probabilidade	Baixa
Impacto	Alto
Dano	Não realizar a licitação tendo que republicar o edital e abrir novo prazo para a realização do processo licitatório.
Ação Preventiva	Encaminhar termo de referência durante a fase de cotação de preços para a maior quantidade de possíveis interessados em participar da licitação.
Ação de contingência	Republicação do edital observando requisitos que poderiam ter provocado a desistência de possíveis empresas interessadas.

13. DECLARAÇÕES DE VIABILIDADE

- 13.1** Com os estudos, análises, demonstrativos realizados e aqueles juntados ao presente ETP, ficou, de maneira detalhada e comprovada a adequação da obra pretendida, no atendimento ao interesse social envolvido, bem como, restará atendido o interesse público e a perspectiva legislação.
- 13.2** Das informações e dados que serviram de referência à elaboração deste Estudo, foi possível se constatar que há total viabilidade técnica, econômica e dotação orçamentária, não há qualquer impacto ambiental. A obra em si, não apresenta qualquer característica ou aspecto especial e existem diversas empresas na região aptas a execução do objeto.
- 13.3** Há equipe técnica, nos diversos setores da Administração, para dar encaminhamento às atividades de contratação e execução, com os adequados procedimentos de gestão contratual e fiscalização técnica do objeto.
- 13.4** Os serviços deverão ser prestados por empresa especializada no ramo, devidamente regulamentada e autorizada pelos órgãos competentes, em conformidade com a legislação vigente e padrões de sustentabilidade caracterizados neste instrumento.
- 13.5** Com base na justificativa e nas especificações técnicas constantes neste Estudo técnico Preliminar e seus anexos, e na existência de planejamento orçamentário para subsidiar esta contratação, declaramos



PREFEITURA MUNICIPAL DE NOORIZONTE

CNPJ: 01.616.420/0001-60

Estado de Minas Gerais

que a contratação é viável, atendendo aos padrões e preços de mercado.

14. RESPONSABILIDADE TÉCNICA

14.1 Em anexo está a devida Anotação de Responsabilidade Técnica (ART) referente aos projetos e orçamento, conforme discriminados a seguir:

- ELABORAÇÃO DE PROJETOS, ORÇAMENTO E FISCALIZAÇÃO DE UMA UNIDADE BÁSICA DE SAÚDE RURAL NA COMUNIDADE BARRINHA NO MUNICÍPIO DE NOORIZONTE/MG E ORÇAMENTO.

A Prefeitura Municipal de Novorizonte, representada pelo responsável técnico, Engenheiro Civil, José Magno Sarmiento. ART nº MG20243074095

15. DEMAIS DOCUMENTOS TÉCNICOS E COMPLEMENTARES

- Memorial descritivo;
- Planilha orçamentária, cálculo do BDI;
- Cronograma físico financeiro;
- Memória de cálculo;
- Projetos.

Novorizonte, 01 de julho de 2024

Assinado digitalmente por
José Magno Sarmiento
Data: 2024-07-01 16:29:
58

José Magno Sarmiento
Engenheiro Civil
CREA-MG 32.278/D



PREFEITURA MUNICIPAL DE NOVORIZONTE

CNPJ: 01.616.420/0001-60

Estado de Minas Gerais

ANEXO II PROJETO BÁSICO

LOTE 01

- 1. CONTRATAÇÃO DE EMPRESA ESPECIALIZADA EM ENGENHARIA E CONSTRUÇÃO CIVIL PARA CONSTRUÇÃO DA UNIDADE BÁSICA DE SAÚDE NA COMUNIDADE DA BARRINHA EM NOVORIZONTE/MG**

$P1=P5=P6=P7=P8=P9=P10$
 $P16=P12=P13=P14=P15$
 $P16=P19=P20=P21=P22$

Agro	Pres	Diam	Q	Comp	Total	x 12
Ca-50-A	1	8	4	145	580	9840
Ca-50-B	5	10	4	145	580	9840
Ca-60-B	5	80	10	75	720	12240
					720	12240

20
 100
 64
 10
 Agro
 Pres
 Diam
 Q
 Total
 x 12

Resumo Aço Térreo Pilares	Comp. total (m)	Peso+10% (kg)	Total
CA-50-A Ø10	205,2	142	142
CA-60-B Ø5	150,0	26	26
Total			168

Resumo Aço Térreo Vigas	Comp. total (m)	Peso +10% (kg)	Total
CA-50-A-Ø6,3 Ø8	29,7	8	
Ø10	347,7	150	
	10,0	7	165
CA-60-B-Ø5	774,2	134	134
Total			299

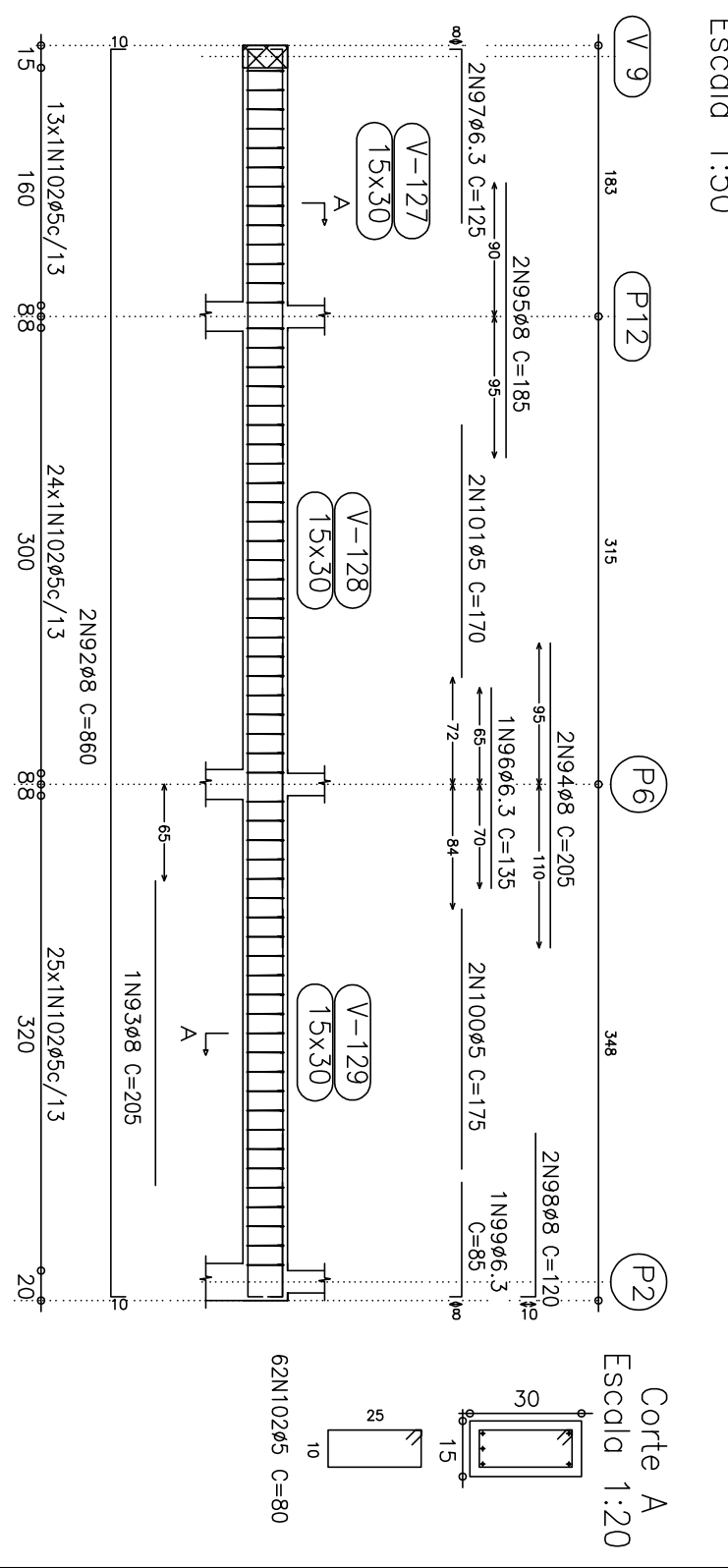
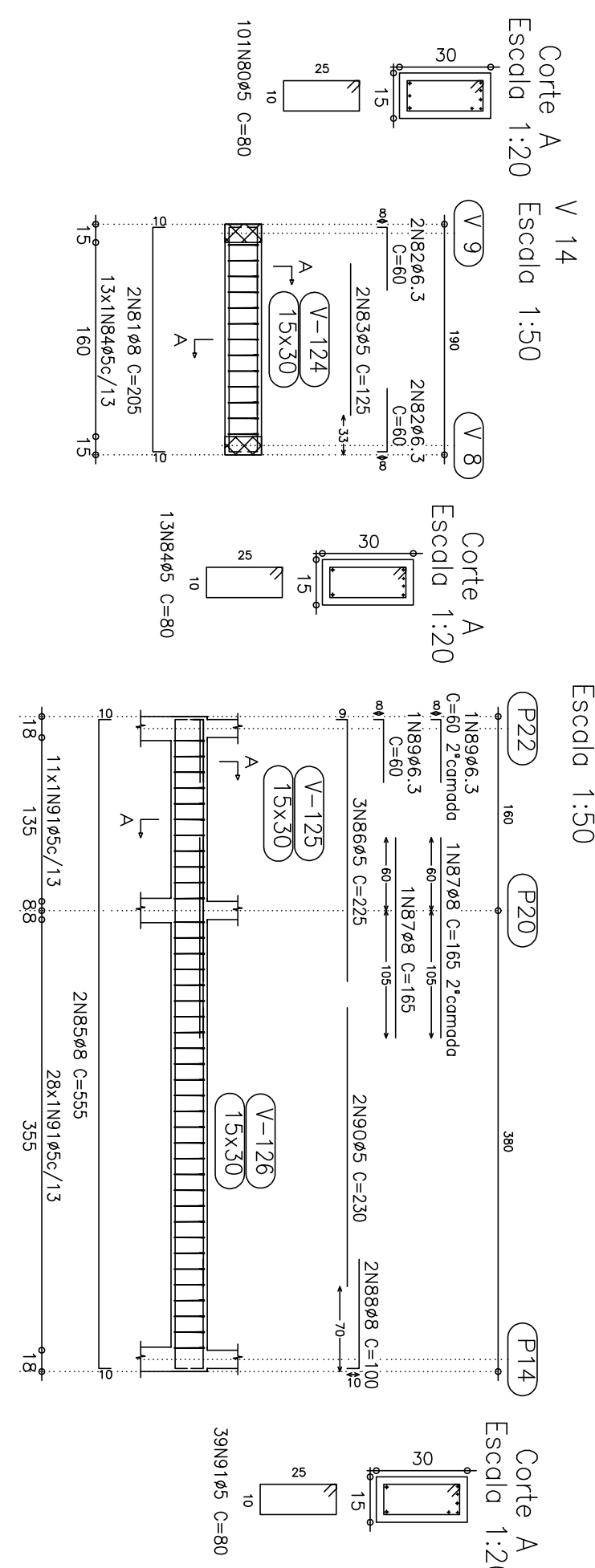
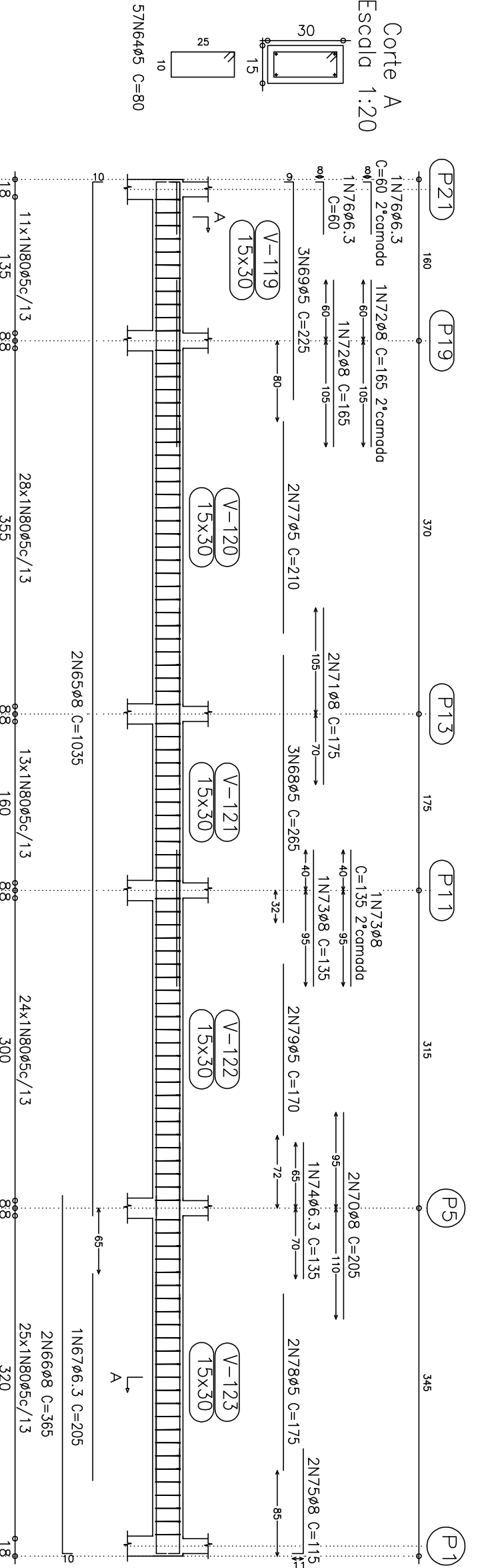
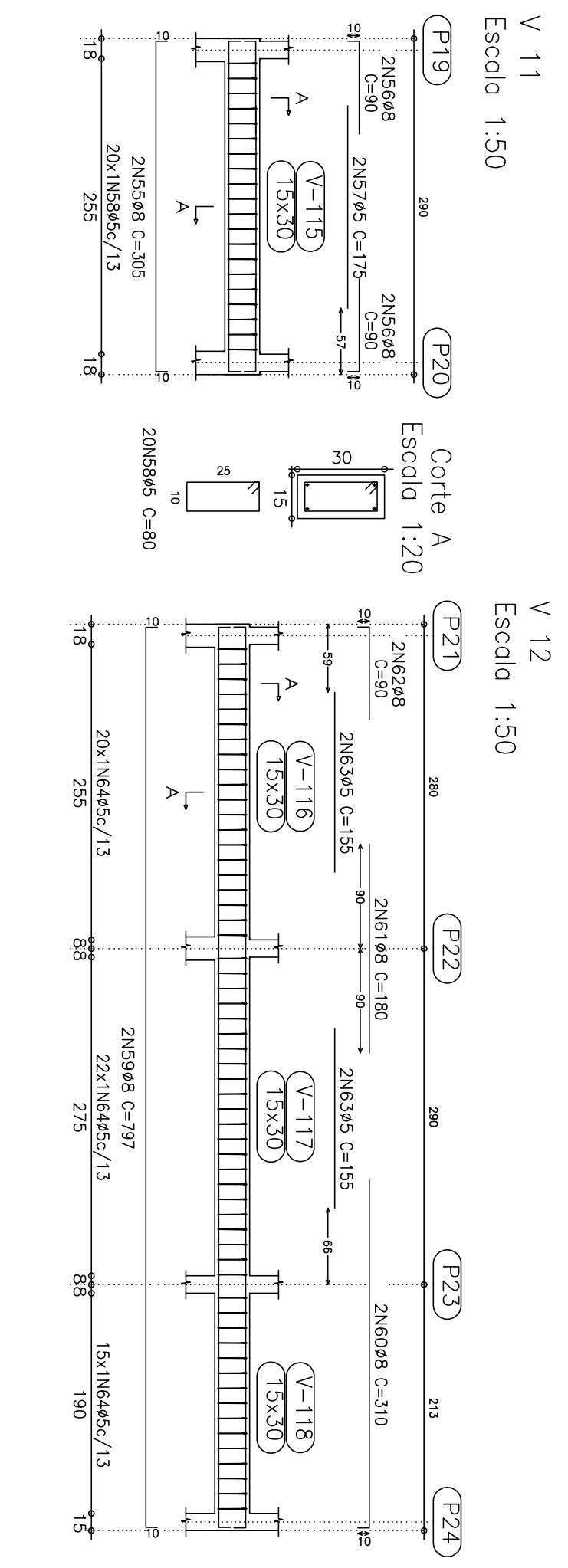
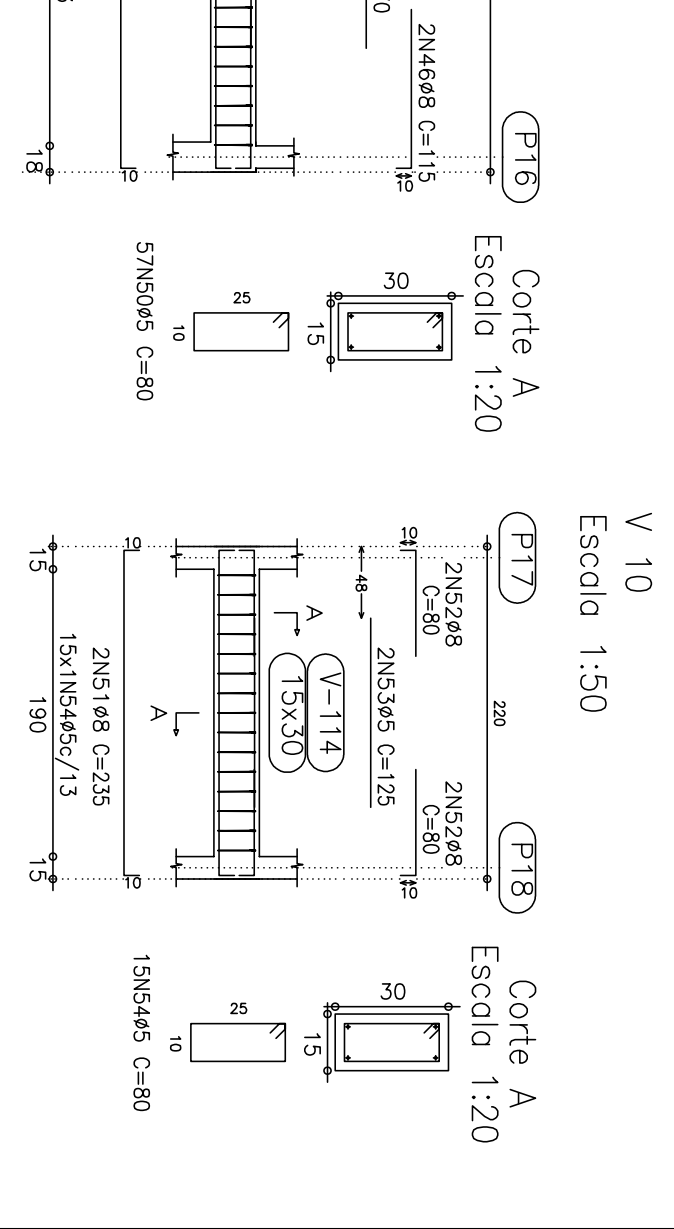
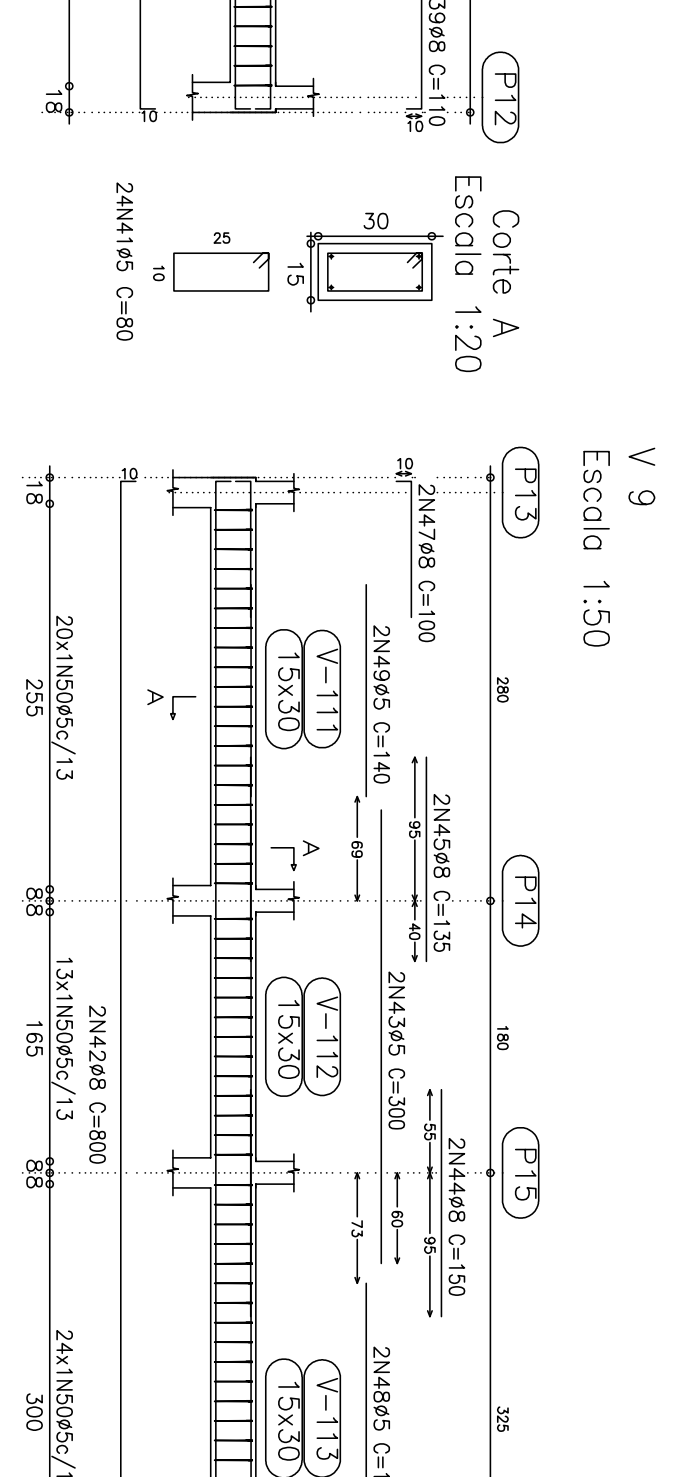
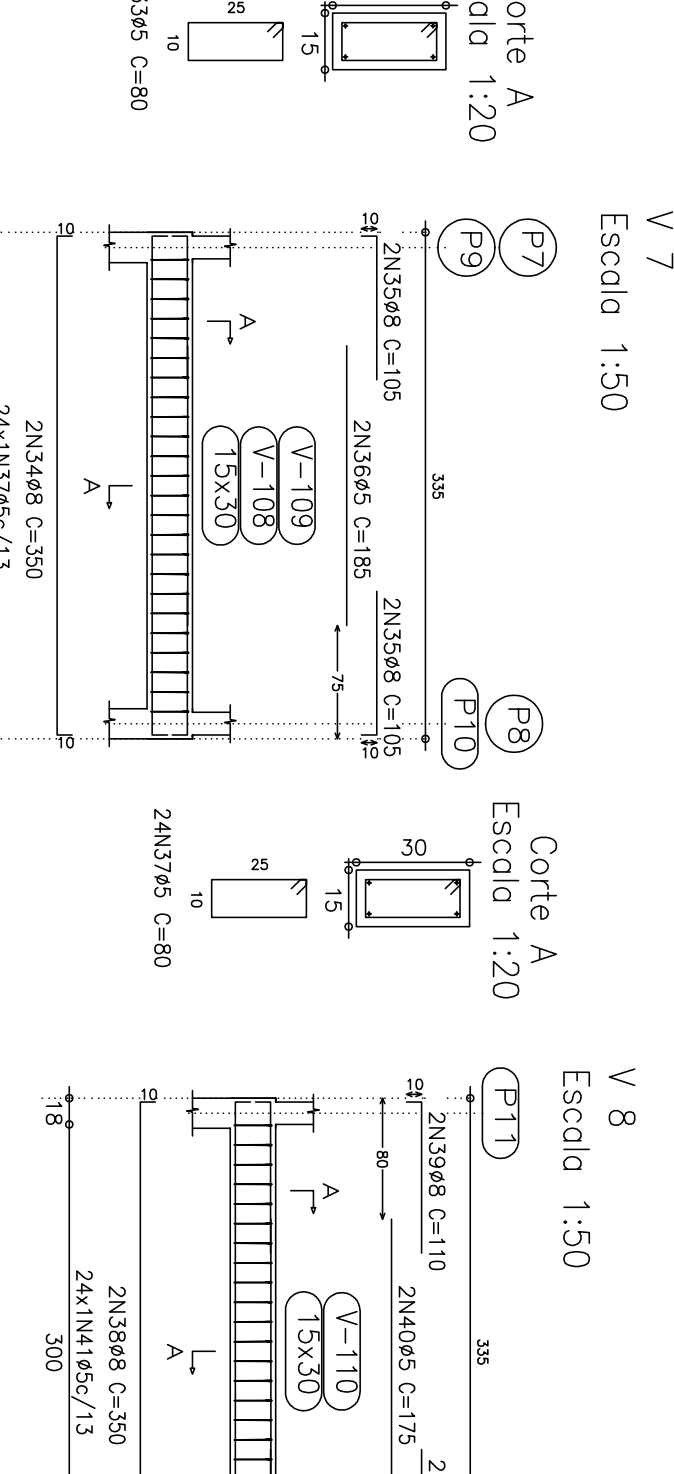
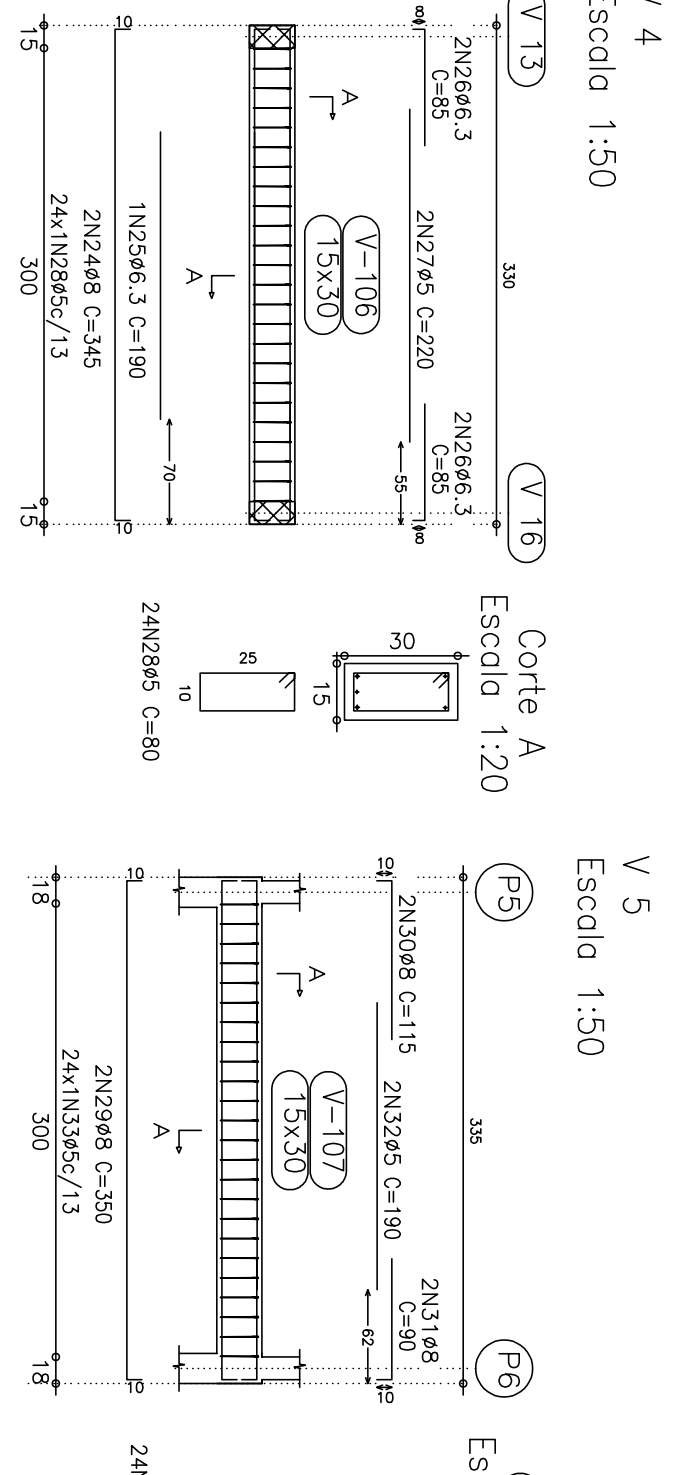
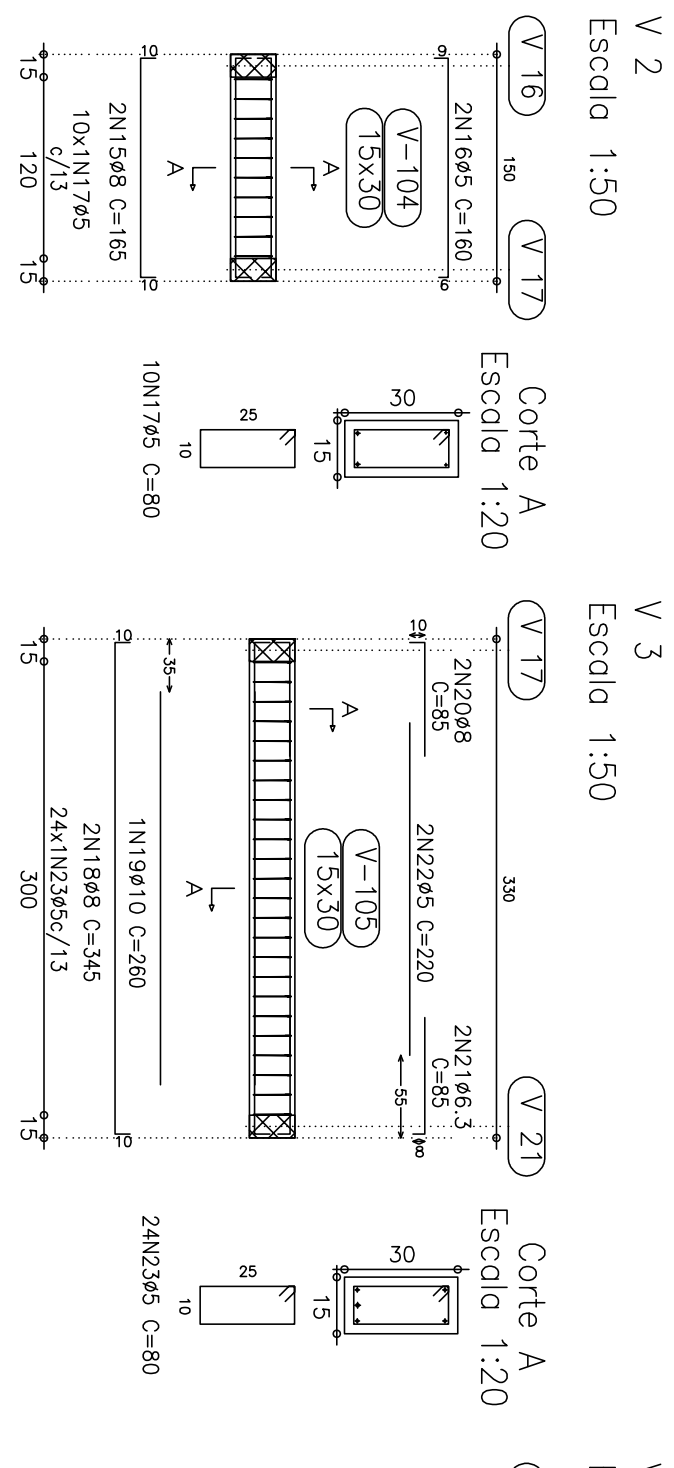
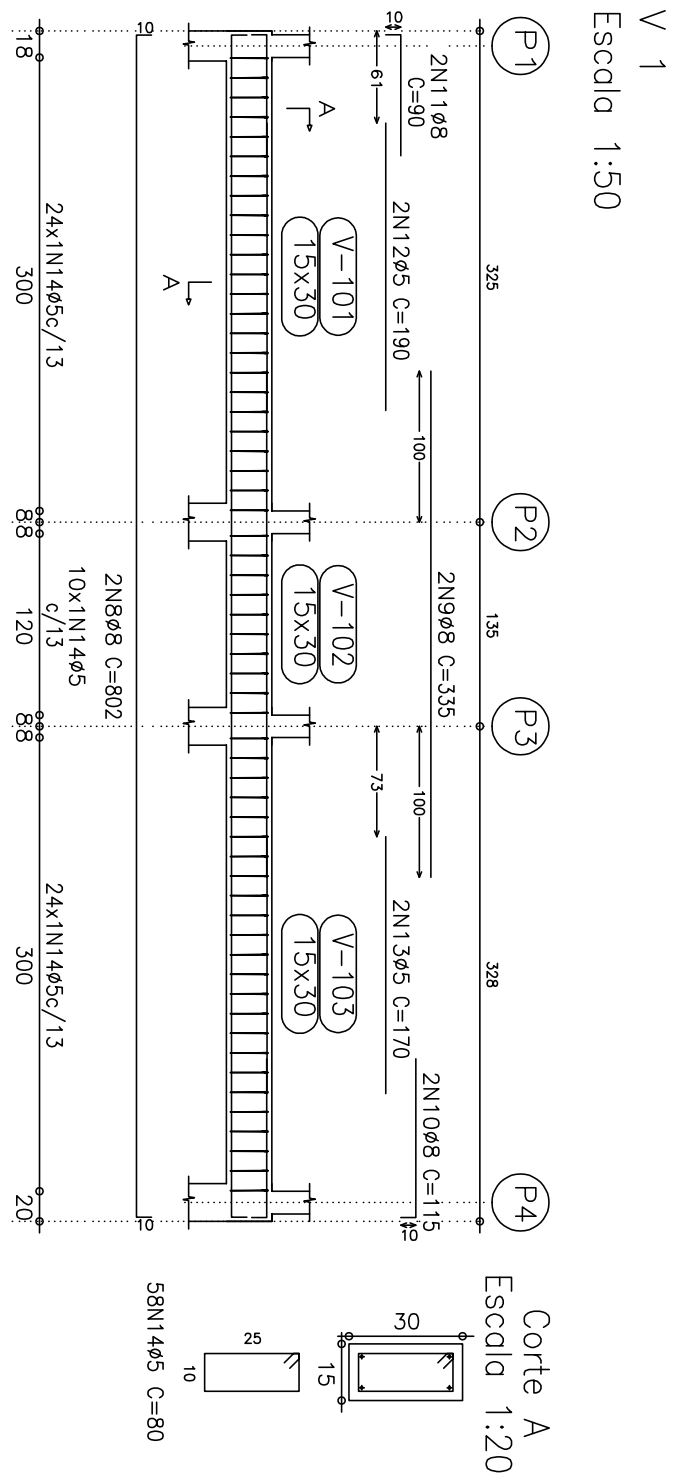
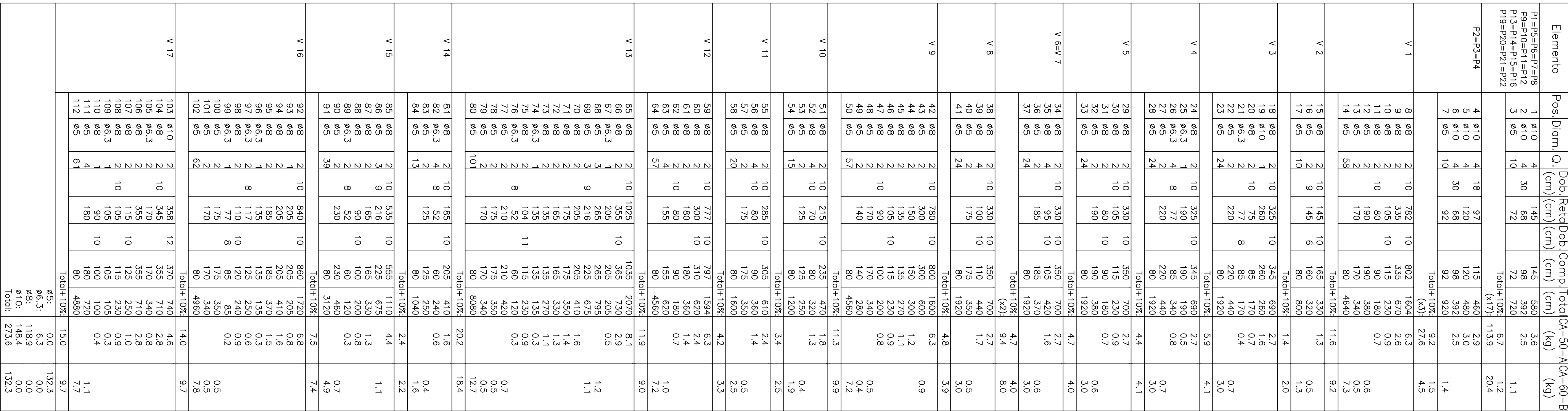
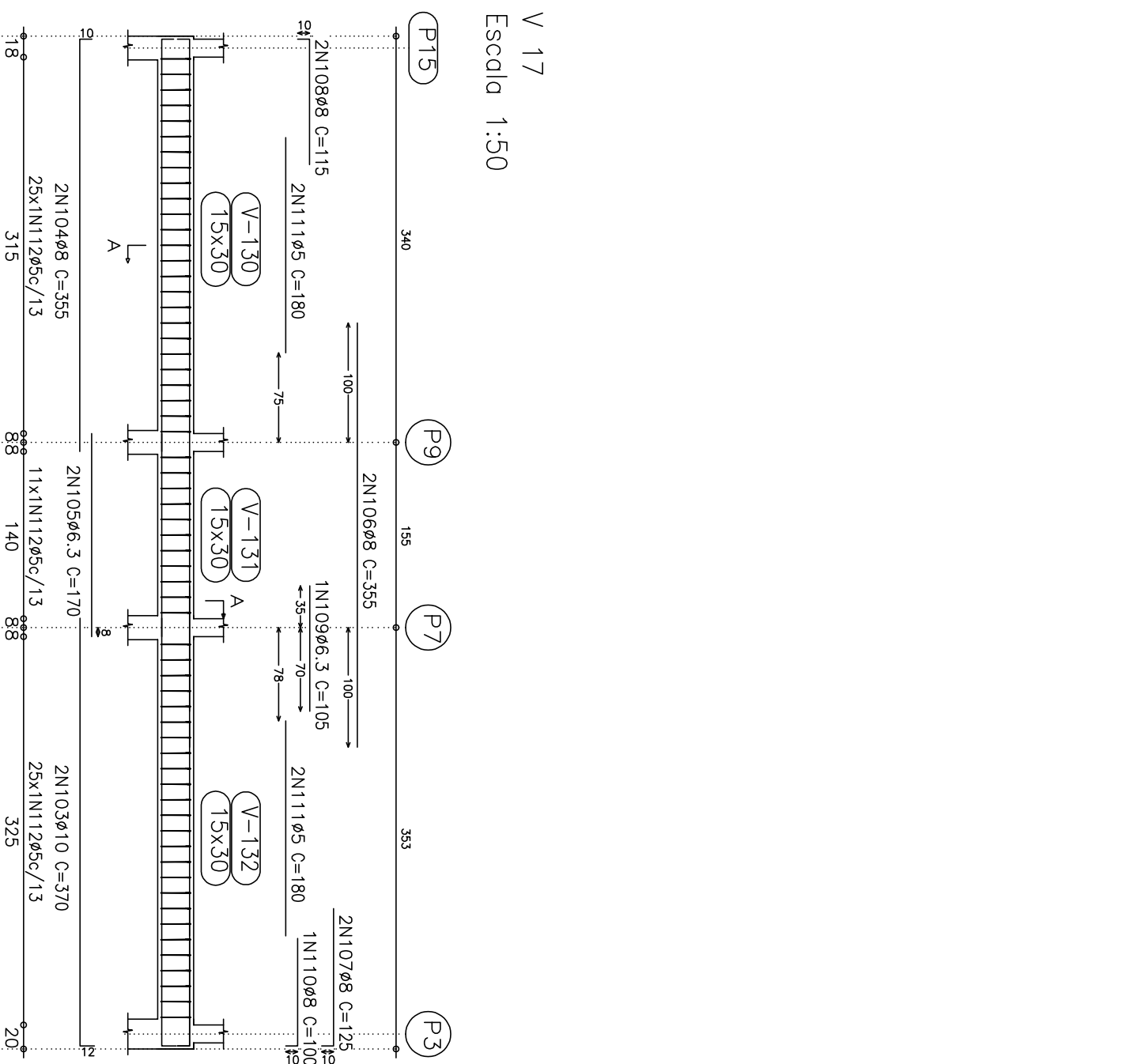
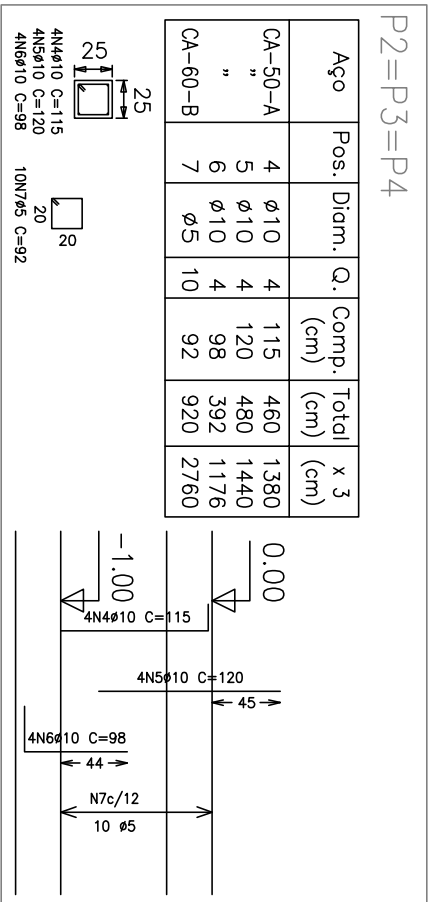
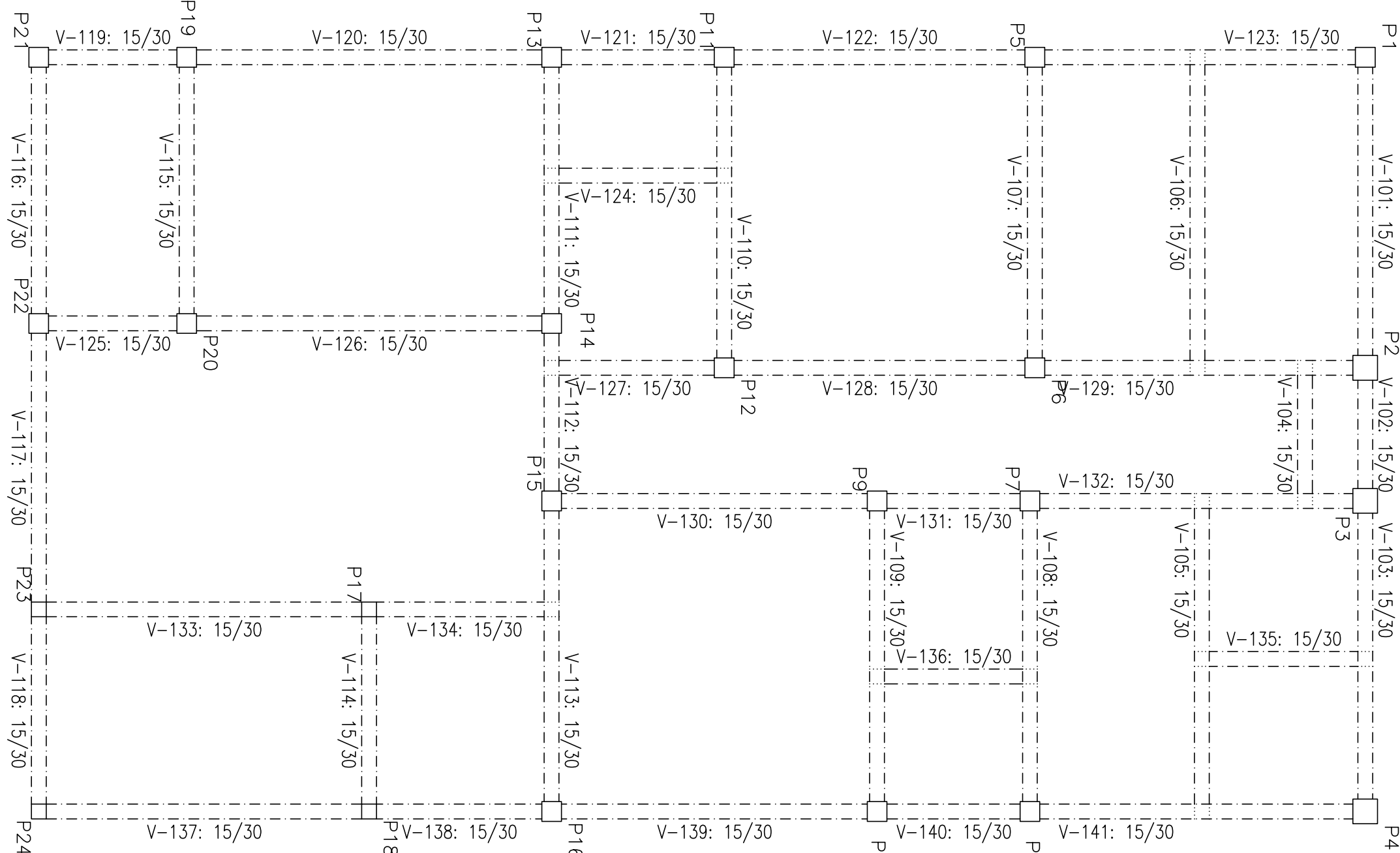
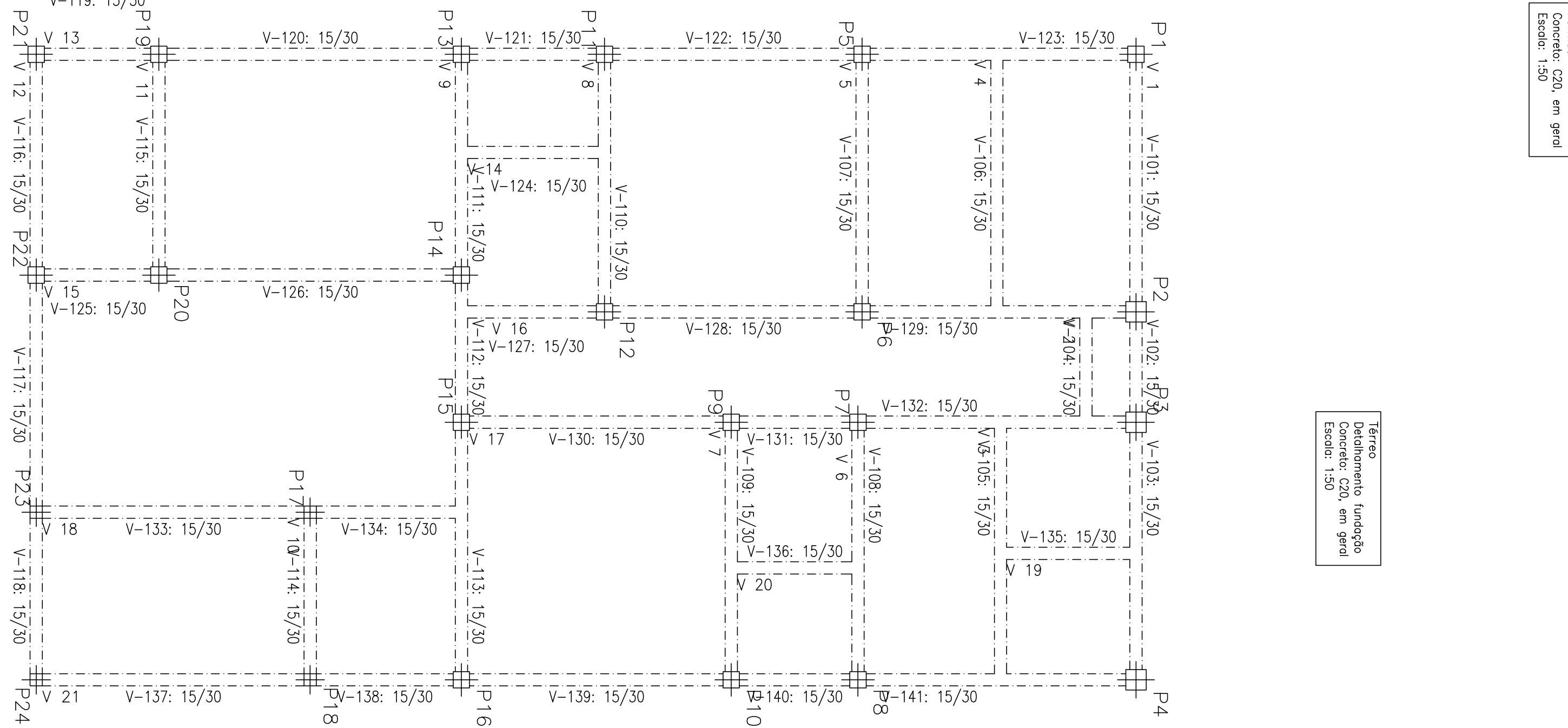
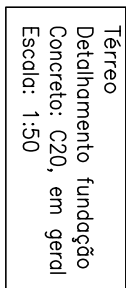
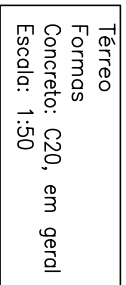

Projeto:	Unidade Básica de Saúde	Data:	Julho/2024
Lugar:	Comunidade Barragem – Zona Rural – NovaMonte/MS		
Nome:	Prefeitura Municipal de NovaMonte/MS		
Des. no.:	Ponto: Outubo Emurum Unidade Básica de Saúde		
Autor:	Assinado digitalmente por José Manoel Simenon CPF nº 026.907.004-16 Data: 2024.07.04 15:37h		01/07

Elemento	Pos.	Diam. ϕ	DoB	Reid	DoB	Comp	Total	CA-50-A	CA-60-B
		(cm)	(cm)	(cm)	(cm)	(kg)	(kg)		(kg)
V 18	1	ø8	2	10	530	10	550	1100	4.3
	2	ø8	2	10	285	10	265	590	2.2
	3	ø8	2	10	340	10	320	660	2.4
	4	ø5	2	10	210	10	210	420	0.7
	5	ø5	39				80	3120	4.9
V 19	6	ø8	2	10	175	10	195	390	1.5
	7	ø8	2	10	180	10	180	360	0.6
	8	ø5	12	9	175	6	180	360	1.5
	9	ø8	2	10	165	10	165	370	1.5
	11	ø5	14				80	680	1.4
V 20	10	ø5	2	9	165	6	180	360	0.6
	11	ø5	14				80	680	1.4
	Total+10%						17		2.2
	V 21								
	12	ø8	2	10	885	10	875	1720	6.9
V 21	14	ø8	4	205	205	0.8	205	205	0.8
	15	ø6.3	2	170	340	0.8	170	340	0.8
	16	ø8	2	380	380	3.0	380	760	3.0
	17	ø8	2	350	350	2.7	350	700	2.7
	18	ø8	2	120	120	1.0	120	240	1.0
	19	ø6.3	1	105	105	0.3	105	105	0.3
	20	ø8.3	1	80	80	0.7	80	160	0.7
	22	ø5.3	2	210	420	0.2	210	420	0.2
	23	ø5	2	180	180	0.6	180	360	0.6
	24	ø5	2	175	175	0.6	175	350	0.6
	25	ø5	100				80	8000	12.6
	Total+10%						1.7		2.2
	Total+10%						21.3		26.5
	ø6.3:						1.4		0.0
	ø8:						31.2		0.0
	Total:						32.6		26.5

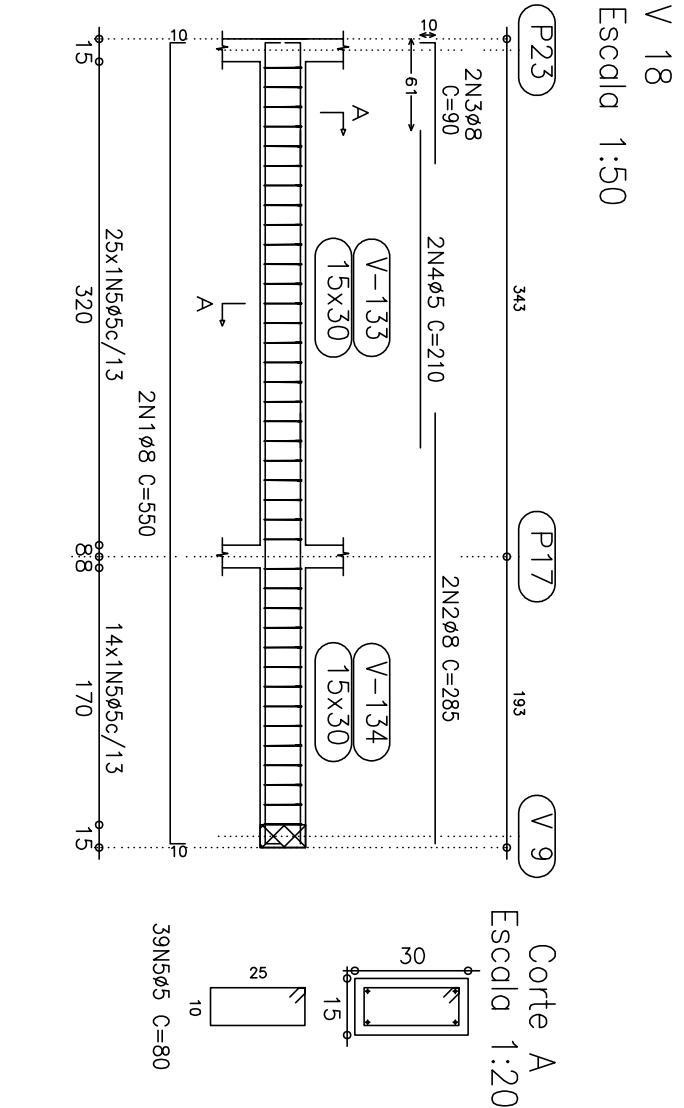

Agency	Position	Diameter (mm)	Quality	Total (mm)
A-1	1	10	4	320
A-1	2	10	4	1280
A-1	3	10	4	2560
A-1	4	10	4	1456
A-2	1	5	2	52
A-2	2	5	2	1456
A-3	1	5	1	1456

Resumo Ago Cobertura Plates	Comp. total (m)	Peso + 10% (kg)	Total
CA-50-A ø 10	345.3	239	239
CA-60-B ø5	370.2	64	64
Total			303

Pilares que terminam em
Cobertura
Concreto: C20, em geral
Aço: CA-50-A e CA-60-B
Escala: 1:50

Cobertura
Formas:
Concreto: C20, em geral
M: Momento Morto do cútulo por metro de largura ($\text{kg} \times \text{m/m}$)
V: Esforço cortante do cútulo por metro de largura (kg/m)
Escoite: 1:50

Cobertura
Detalhamento fundação
Concreto: C20, em geral
Escudo: 1:50

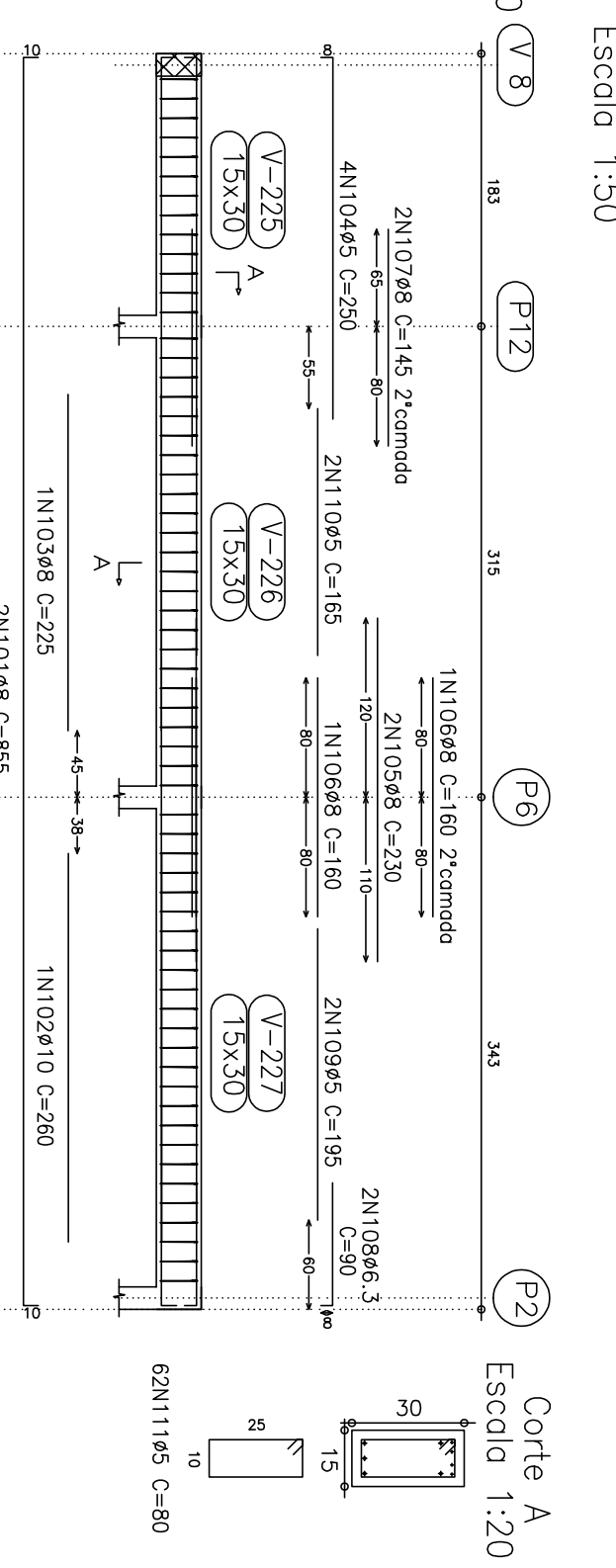
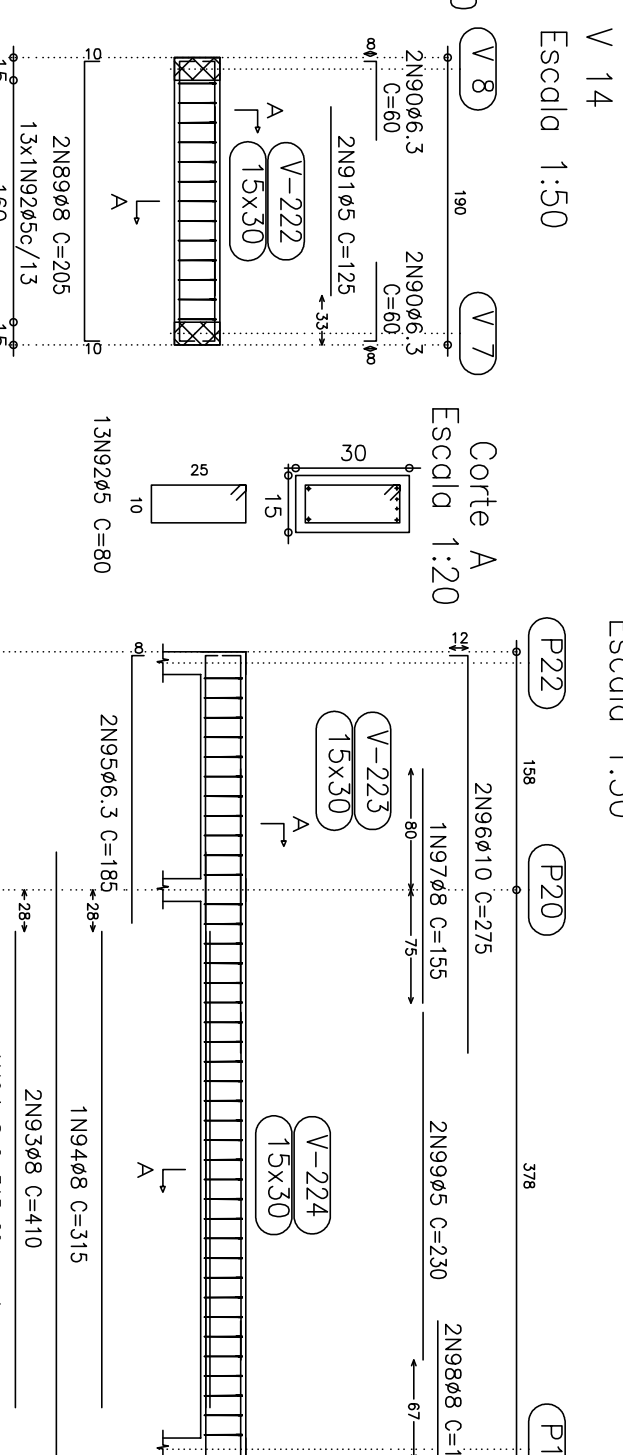
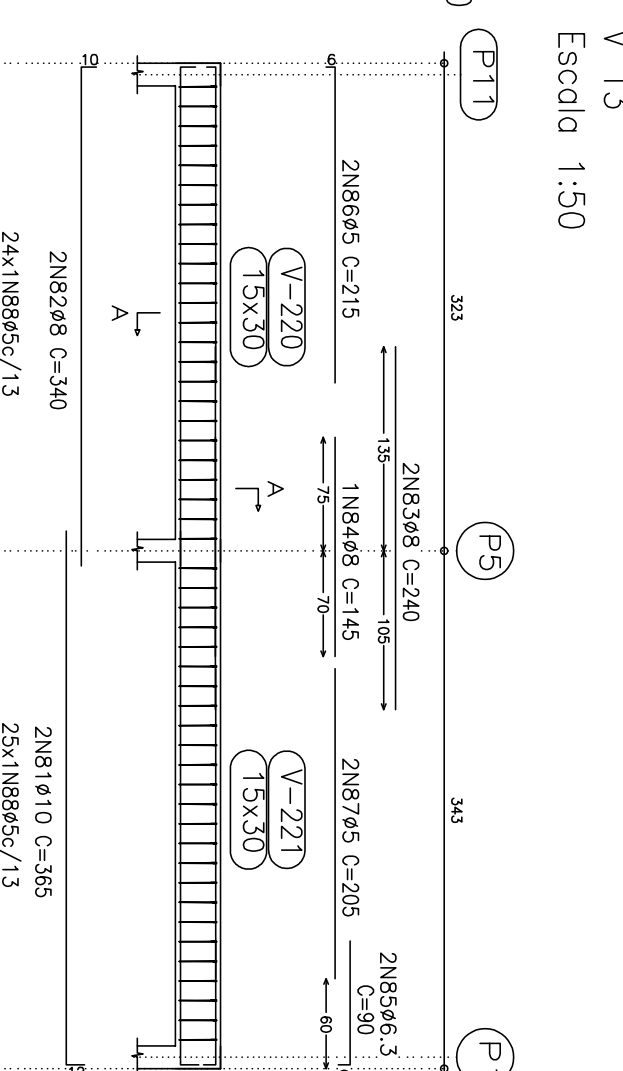
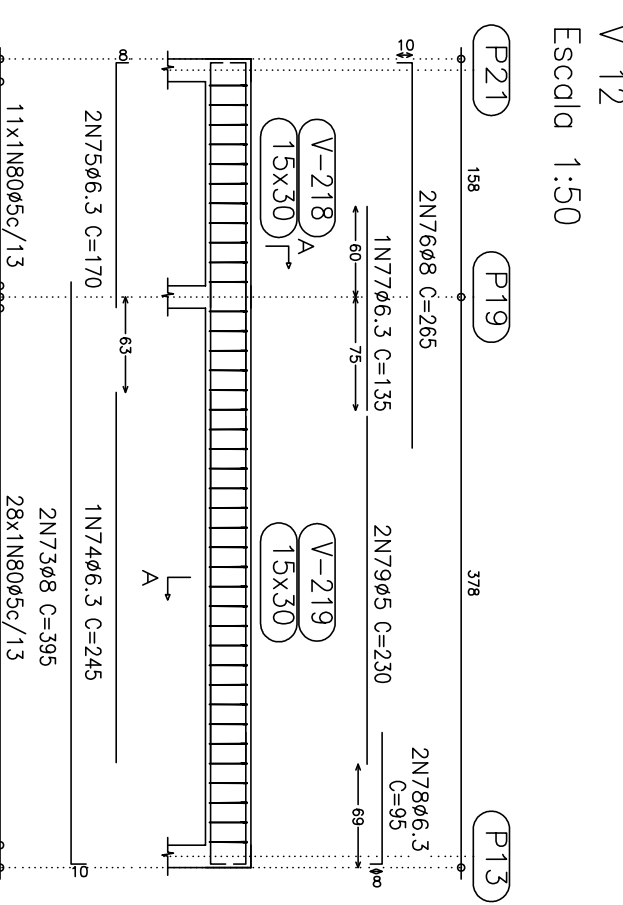
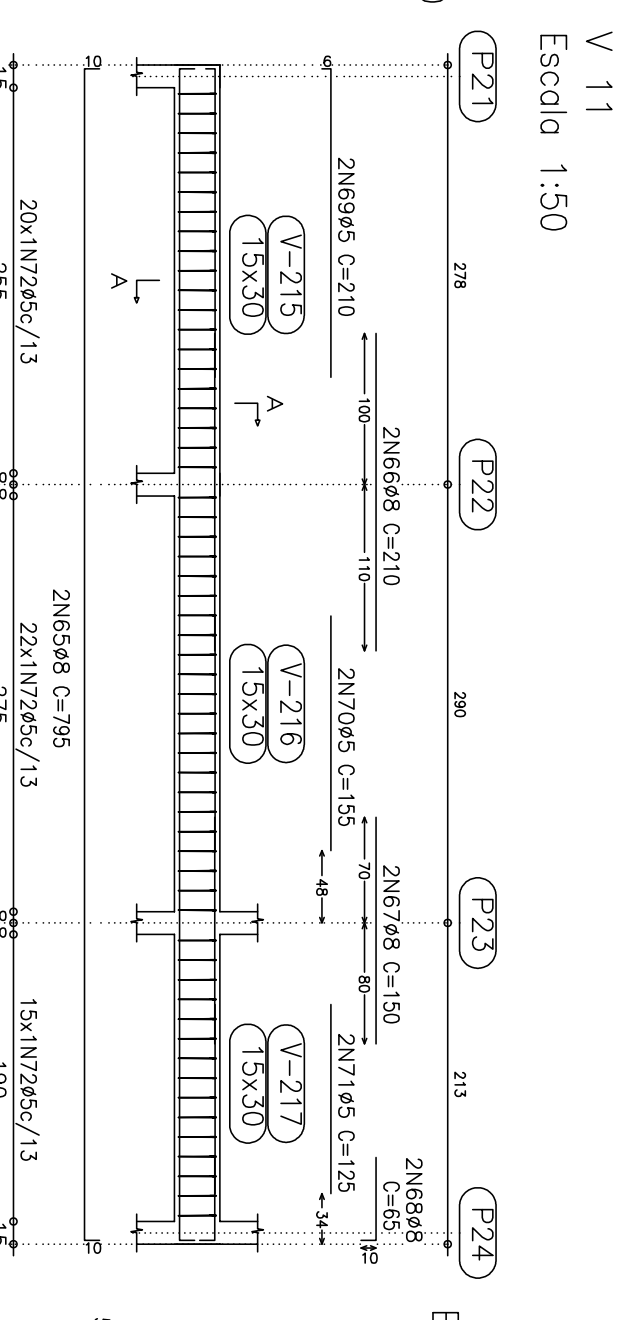
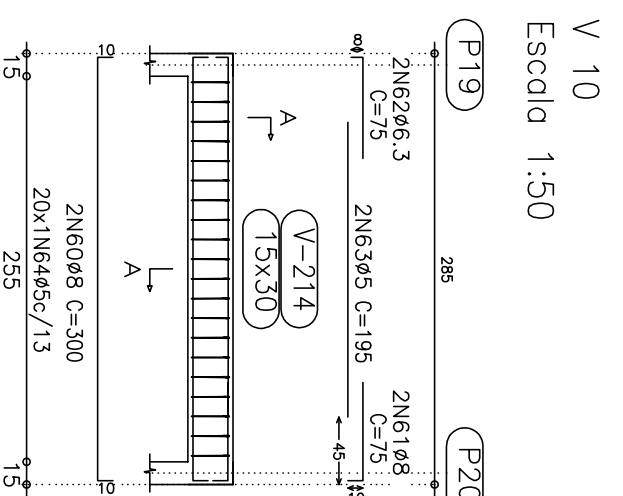
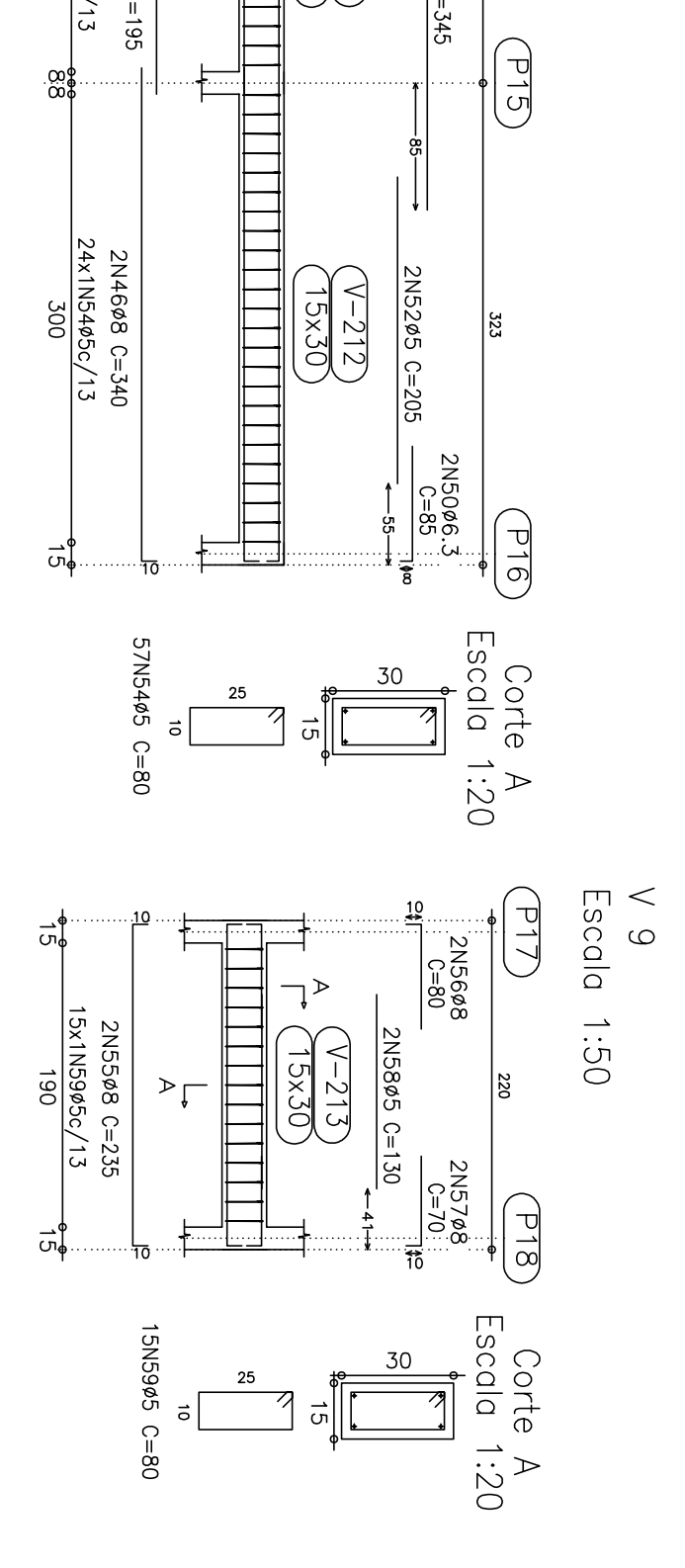
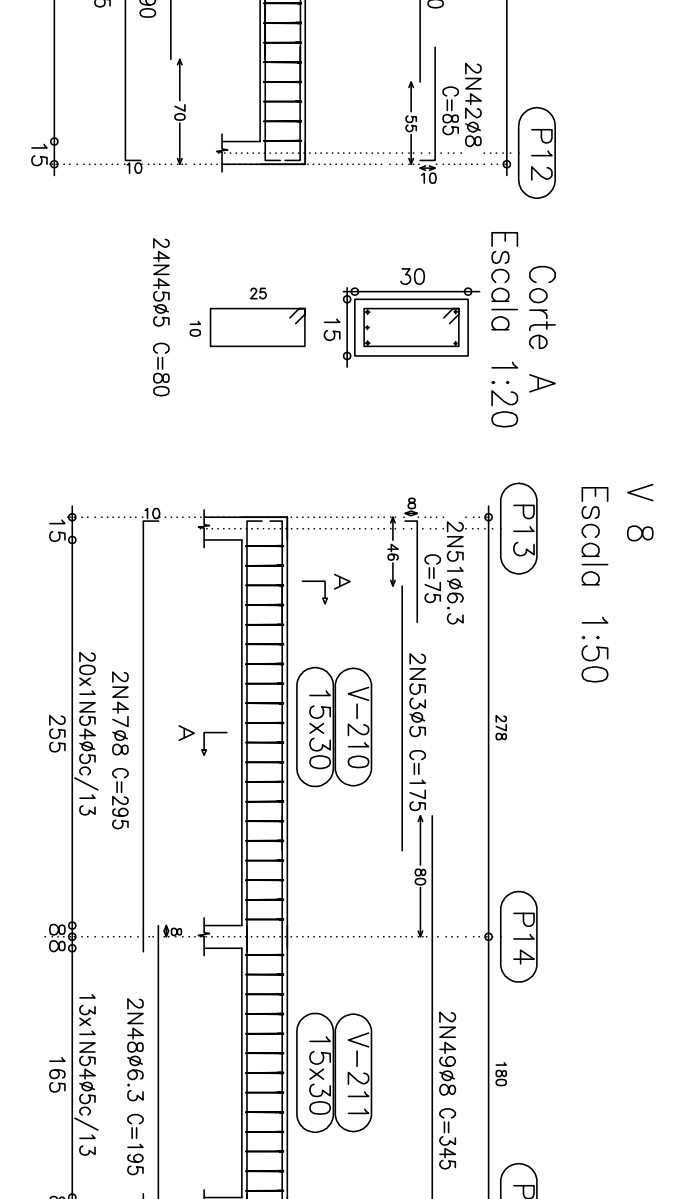
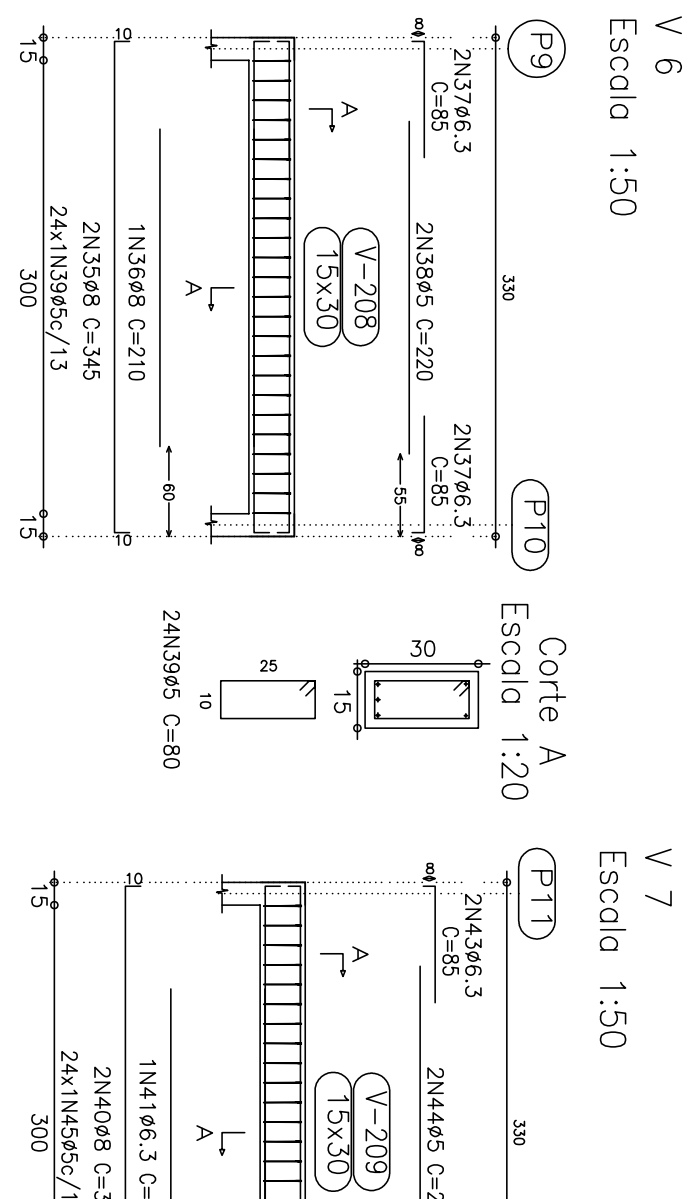
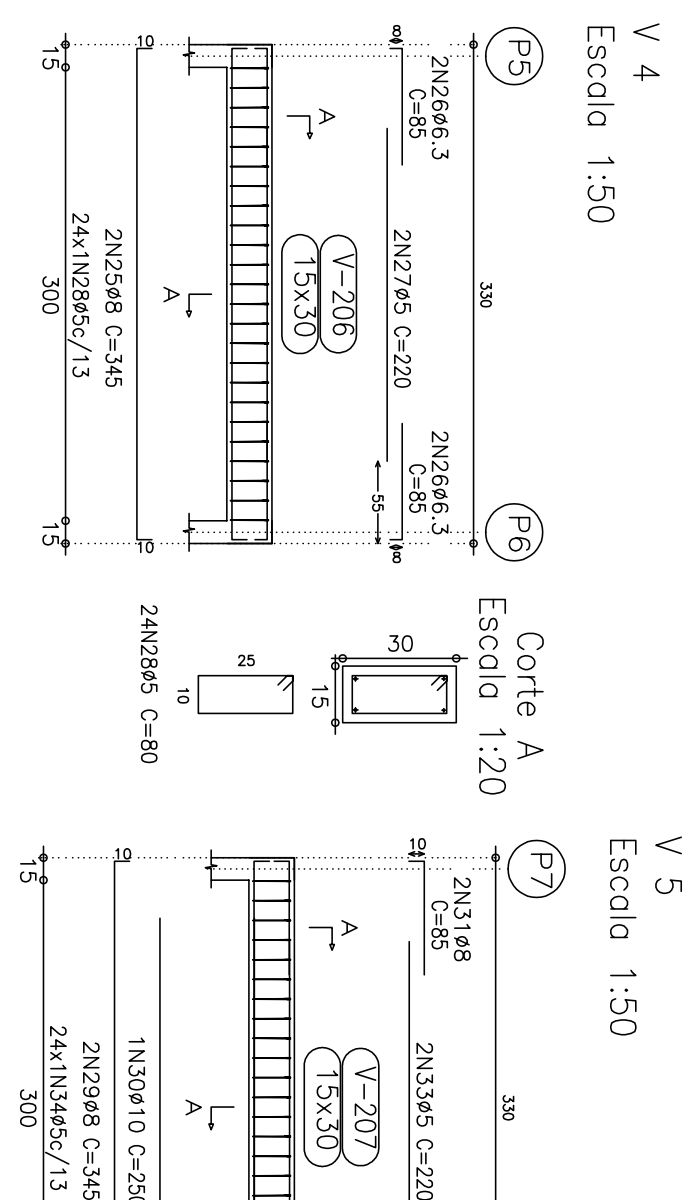
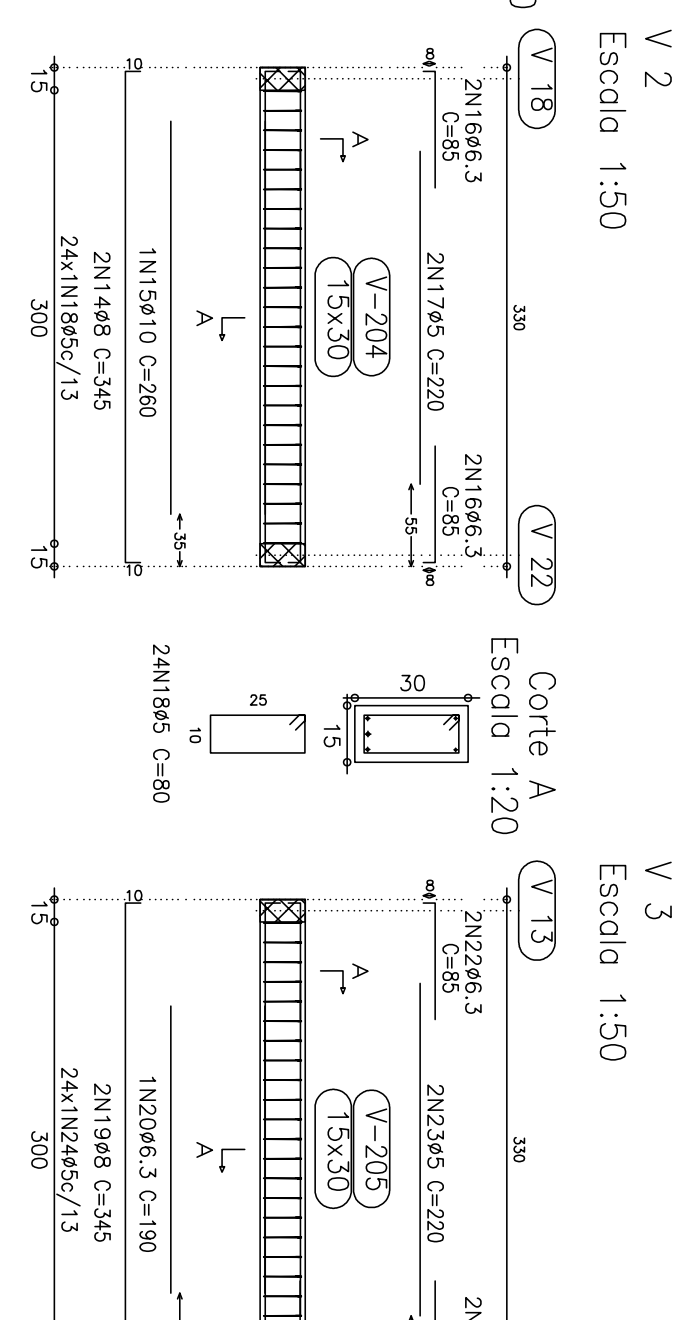
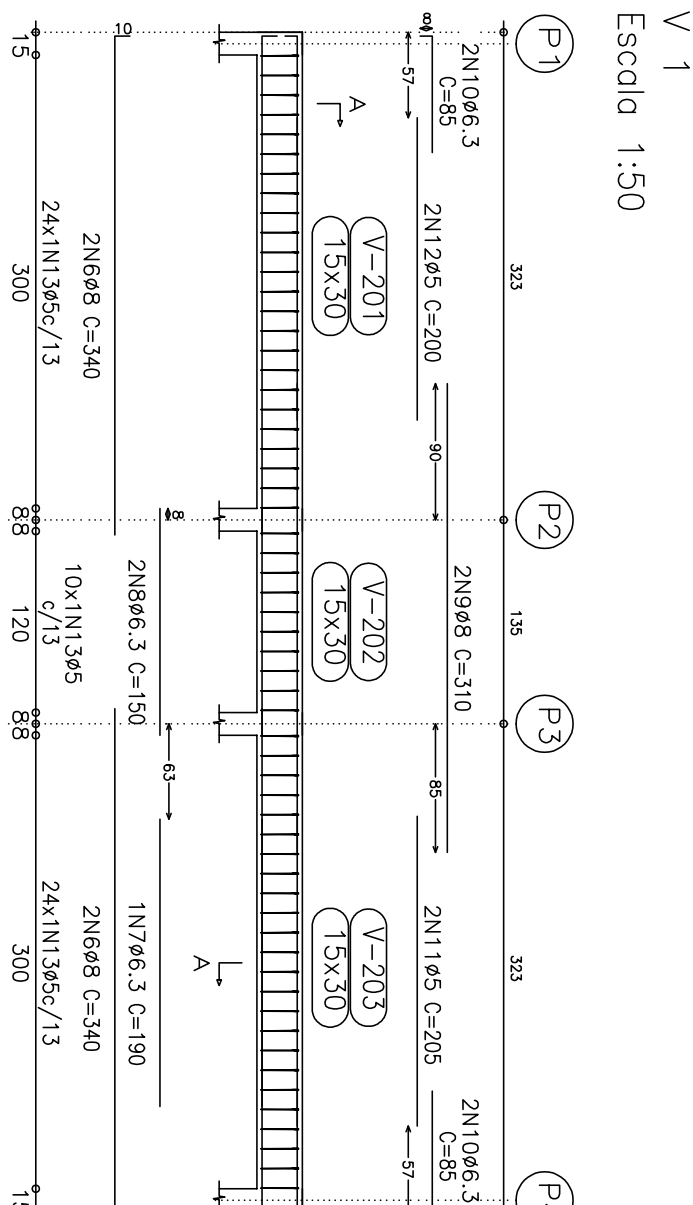
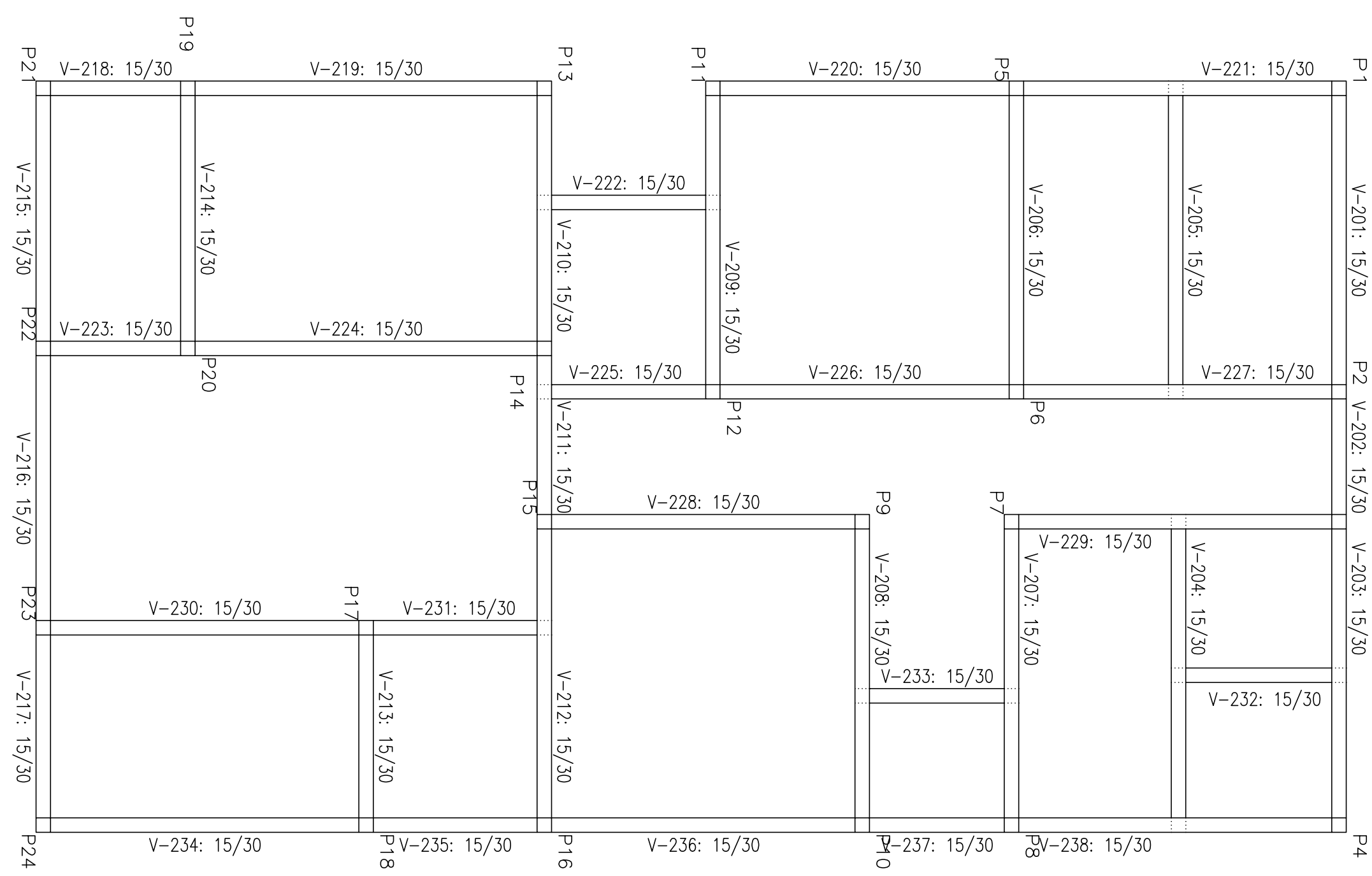
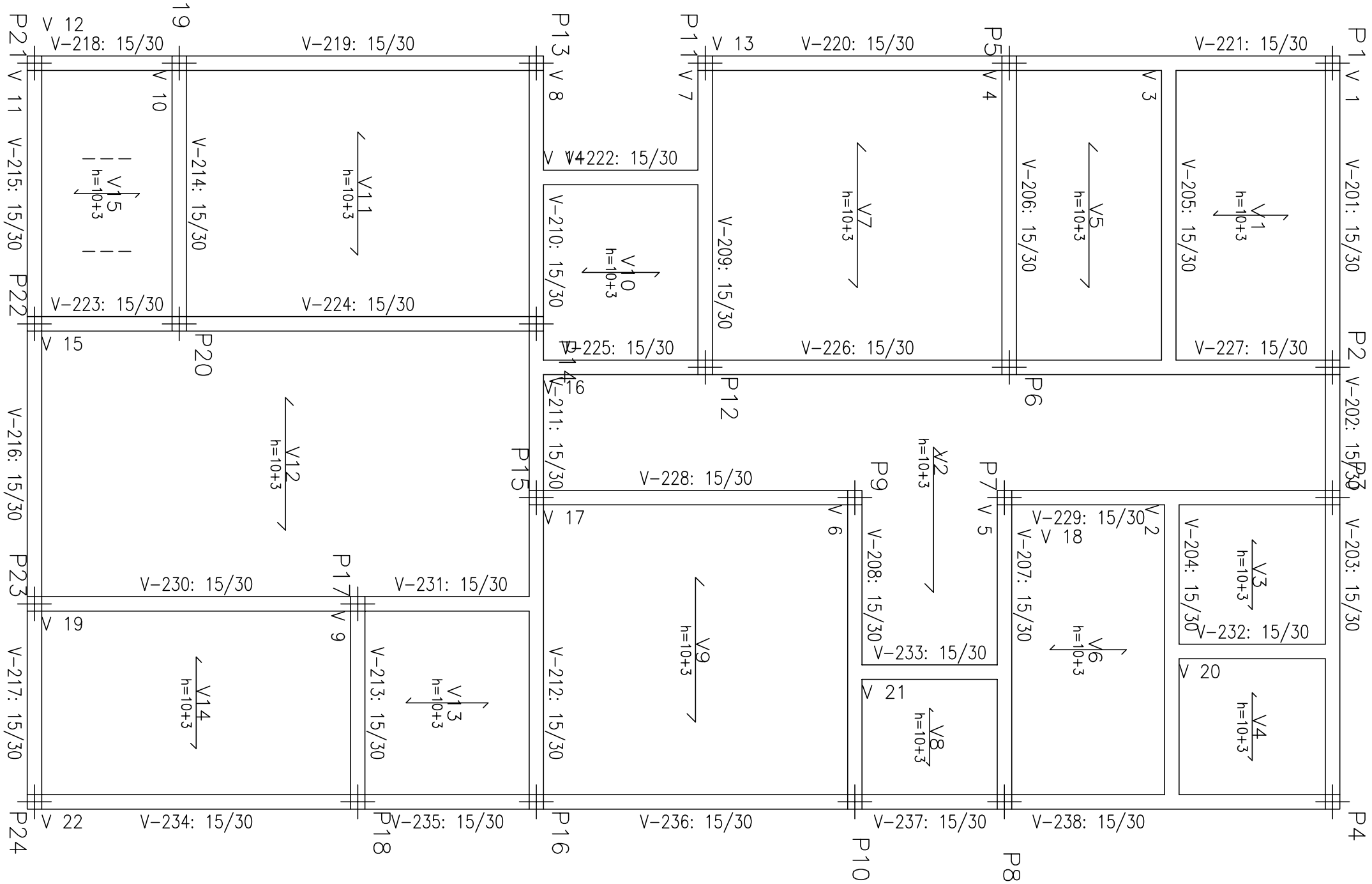
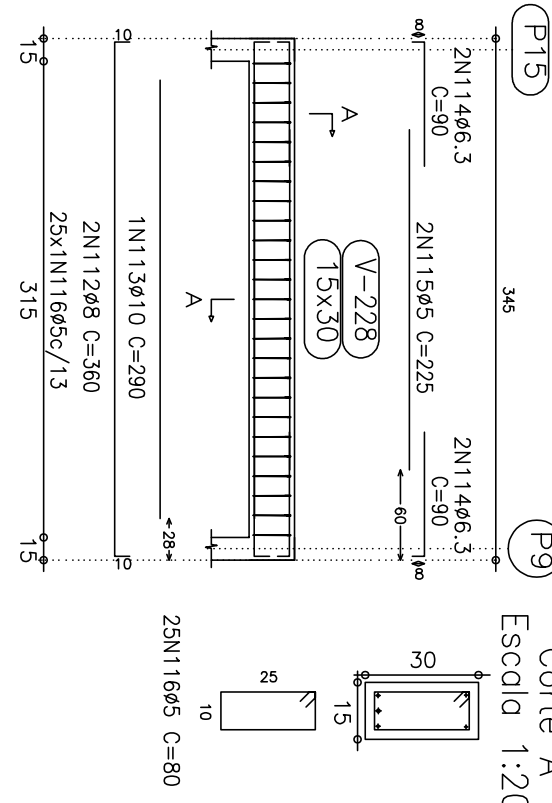
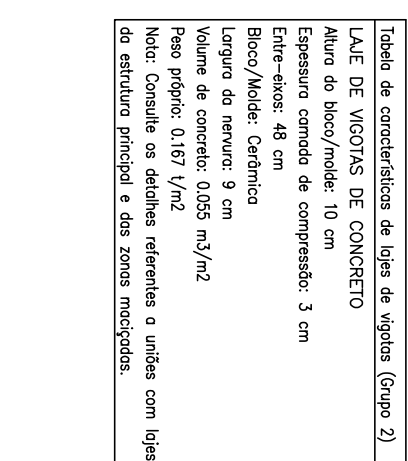
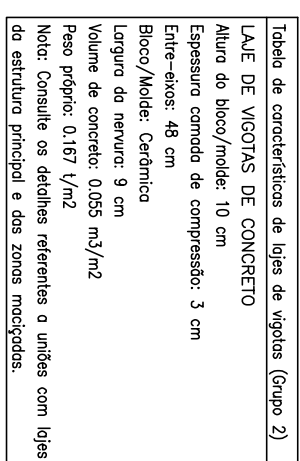
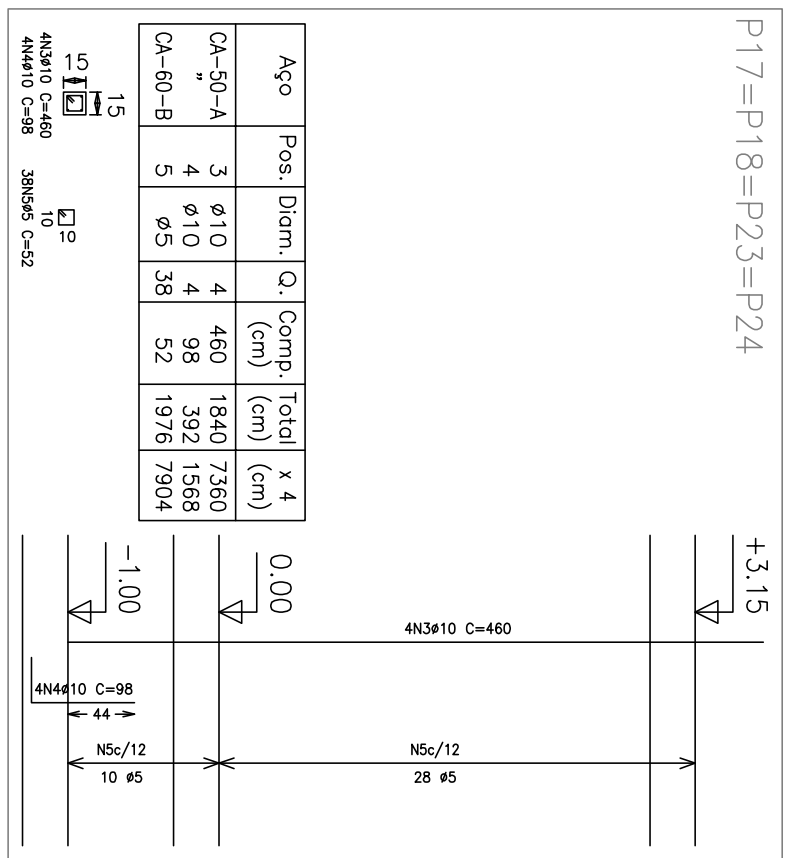

Resumo Aço Cobertura Vigas	Comp. total (m)	Peso+10% (kg)	Total
CA-50-A Ø6.3	75.9	21	
Ø8	286.1	124	
Ø10	25.5	18	
Ø12.5	7.6	8	171
CA-60-B Ø5	746.5	129	129
Total			300

Elemento	Posición (latitud, longitud)	Altura (m)	Superficie (m²)	Volumen (m³)	Material	Observaciones
1	46° 28' 52"	52'	52'	14638	6.6	2.3
2	46° 28' 52"	52'	52'	14638	6.6	2.3
3	46° 28' 52"	52'	52'	14638	6.6	2.3
4	46° 28' 52"	52'	52'	14638	6.6	2.3
5	46° 28' 52"	52'	52'	14638	6.6	2.3
6	46° 28' 52"	52'	52'	14638	6.6	2.3
7	46° 28' 52"	52'	52'	14638	6.6	2.3
8	46° 28' 52"	52'	52'	14638	6.6	2.3
9	46° 28' 52"	52'	52'	14638	6.6	2.3
10	46° 28' 52"	52'	52'	14638	6.6	2.3
11	46° 28' 52"	52'	52'	14638	6.6	2.3
12	46° 28' 52"	52'	52'	14638	6.6	2.3
13	46° 28' 52"	52'	52'	14638	6.6	2.3
14	46° 28' 52"	52'	52'	14638	6.6	2.3
15	46° 28' 52"	52'	52'	14638	6.6	2.3
16	46° 28' 52"	52'	52'	14638	6.6	2.3
17	46° 28' 52"	52'	52'	14638	6.6	2.3
18	46° 28' 52"	52'	52'	14638	6.6	2.3
19	46° 28' 52"	52'	52'	14638	6.6	2.3
20	46° 28' 52"	52'	52'	14638	6.6	2.3
21	46° 28' 52"	52'	52'	14638	6.6	2.3
22	46° 28' 52"	52'	52'	14638	6.6	2.3
23	46° 28' 52"	52'	52'	14638	6.6	2.3
24	46° 28' 52"	52'	52'	14638	6.6	2.3
25	46° 28' 52"	52'	52'	14638	6.6	2.3
26	46° 28' 52"	52'	52'	14638	6.6	2.3
27	46° 28' 52"	52'	52'	14638	6.6	2.3
28	46° 28' 52"	52'	52'	14638	6.6	2.3
29	46° 28' 52"	52'	52'	14638	6.6	2.3
30	46° 28' 52"	52'	52'	14638	6.6	2.3
31	46° 28' 52"	52'	52'	14638	6.6	2.3
32	46° 28' 52"	52'	52'	14638	6.6	2.3
33	46° 28' 52"	52'	52'	14638	6.6	2.3
34	46° 28' 52"	52'	52'	14638	6.6	2.3
35	46° 28' 52"	52'	52'	14638	6.6	2.3
36	46° 28' 52"	52'	52'	14638	6.6	2.3
37	46° 28' 52"	52'	52'	14638	6.6	2.3
38	46° 28' 52"	52'	52'	14638	6.6	2.3
39	46° 28' 52"	52'	52'	14638	6.6	2.3
40	46° 28' 52"	52'	52'	14638	6.6	2.3
41	46° 28' 52"	52'	52'	14638	6.6	2.3
42	46° 28' 52"	52'	52'	14638	6.6	2.3
43	46° 28' 52"	52'	52'	14638	6.6	2.3
44	46° 28' 52"	52'	52'	14638	6.6	2.3
45	46° 28' 52"	52'	52'	14638	6.6	2.3
46	46° 28' 52"	52'	52'	14638	6.6	2.3
47	46° 28' 52"	52'	52'	14638	6.6	2.3
48	46° 28' 52"	52'	52'	14638	6.6	2.3
49	46° 28' 52"	52'	52'	14638	6.6	2.3
50	46° 28' 52"	52'	52'	14638	6.6	2.3
51	46° 28' 52"	52'	52'	14638	6.6	2.3
52	46° 28' 52"	52'	52'	14638	6.6	2.3
53	46° 28' 52"	52'	52'	14638	6.6	2.3
54	46° 28' 52"	52'	52'	14638	6.6	2.3
55	46° 28' 52"	52'	52'	14638	6.6	2.3
56	46° 28' 52"	52'	52'	14638	6.6	2.3
57	46° 28' 52"	52'	52'	14638	6.6	2.3
58	46° 28' 52"	52'	52'	14638	6.6	2.3
59	46° 28' 52"	52'	52'	14638	6.6	2.3
60	46° 28' 52"	52'	52'	14638	6.6	2.3

Proyecto:	Unidad Básica de Salud	Fecha: Julio/2024
Lugar:	Comandante Bermejo - Zona Rural - Noroeste/MG	
Nombre:	Familia Municipal de Nevoamis	
Dono:	Peixoto Cícero Emílio	
	Unidad Básica de Saúde	
Autor:	<p>Assinado digitalmente por José Ruy de Almeida</p> <p> José Ruy de Almeida</p> <p>156 Rua e o Sanguão do Saco - 09046-327/NO</p>	
		03/07

Fundação			Fundação		
Concreto: C20, em geral			Concreto: C20, em geral		
Escala: 1:50			Escala: 1:50		

P1=P5=P6=P7 P8=P9=P10 P11=P12=P13 P14=P15=P16 P19=P20=P21 P22	P2=P3 P4	P17=P18 P23=P24
		<div><div>15</div><div>15</div><div>4ø10 C=198</div></div> <div><div>10</div><div>18ø5c/12 C=54</div></div>
<div><div>15</div><div>15</div><div>4ø10 C=320</div></div> <div><div>10</div><div>28ø5c/12 C=54</div></div>	<div><div>15</div><div>15</div><div>4ø10 C=313</div></div> <div><div>10</div><div>28ø5c/12 C=54</div></div>	<div><div>15</div><div>15</div><div>4ø10 C=460 4ø10 C=98</div></div> <div><div>10</div><div>38ø5c/12 C=54</div></div>
<div><div>20</div><div>20</div><div>4ø10 C=145 4ø10 C=98</div></div> <div><div>15</div><div>10ø5c/12 C=74</div></div>	<div><div>25</div><div>25</div><div>4ø10 C=115 4ø10 C=120 4ø10 C=98</div></div> <div><div>20</div><div>10ø5c/12 C=94</div></div>	<div><div>10</div><div>10ø5c/12 C=94</div></div>

Caixa

Cobertura

Térreo

Fundação

Resumo Aço Pisos 1 até 3 Pilares	Comp. total (m)	Peso+10% (kg)	Total
CA-50-Aø10	581.3	402	402
CA-60-Bø5	577.4	100	100
Total			502

Quadro de pilares
Concreto: C20, em geral
Aço: CA-50-A e CA-60-B
Escala: 1:50

Projeto: Unidade Básica de Saúde		Data: Julho/2024
Local: Comunidade Barrinha – Zona Rural – Novorizonte/MG		
Nome: Prefeitura Municipal de Novorizonte		
Des.no.:	Planta: Cálculo Estrutural Unidade Básica de Saúde	
Autor:  José Magno Sarmento – Eng. Civil e de Segurança do Trabalho – CREA-MG 32.278/D		Assinado digitalmente por José Magno Sarmento Data: 2024-07-01 16:51:51 07/07



Anotação de Responsabilidade Técnica - ART
Lei nº 6.496, de 7 de dezembro de 1977

CREA-MG

ART OBRA / SERVIÇO
Nº MG20243074095

Conselho Regional de Engenharia e Agronomia de Minas Gerais

INICIAL

1. Responsável Técnico

JOSE MAGNO SARMENTO

Título profissional: **ENGENHEIRO DE SEGURANÇA DO TRABALHO, ENGENHEIRO CIVIL**

RNP: **1402023332**

Registro: **MG0000032278D MG**

Empresa contratada: **JMS ENGENHARIA E CONSULTORIA LTDA - ME**

Registro Nacional: **6568-MG**

2. Dados do Contrato

Contratante: **CONSÓRCIO INTERMUNICIPAL MULTIFINALITÁRIO DA ÁREA MINEIRA DA SUDENE**
RUA TAPAJÓS

CPF/CNPJ: **21.505.692/0001-08**

Nº: **441**

Complemento:

Bairro: **MELO**

Cidade: **MONTES CLAROS**

UF: **MG**

CEP: **39401065**

Contrato: **50/2024**

Celebrado em: **22/04/2024**

Valor: **R\$ 10.155,33**

Tipo de contratante: **Pessoa Jurídica de Direito Público**

Ação Institucional: **Outros**

3. Dados da Obra/Serviço

OUTROS COMUNIDADE BARRINHA

Nº: **S/N**

Complemento:

Bairro: **ZONA RURAL**

Cidade: **NOVORIZONTE**

UF: **MG**

CEP: **39568000**

Data de Início: **18/05/2024**

Previsão de término: **30/12/2024**

Coordenadas Geográficas: **0, 0**

Finalidade: **SAÚDE**

Código: **Não Especificado**

Proprietário: **MUNICÍPIO DE NOVORIZONTE**

CPF/CNPJ: **01.616.420/0001-60**

4. Atividade Técnica

	Quantidade	Unidade
14 - Elaboração		
81 - Projeto Arquitetônico > CONSTRUÇÃO CIVIL > EDIFICAÇÕES > DE EDIFICAÇÃO > #1.1.1.1 - DE ALVENARIA	104,16	m²
80 - Projeto > ESTRUTURAS > FUNDAÇÕES > DE FUNDAÇÕES PROFUNDAS > #2.9.2.3 - EM ESTACAS DE CONCRETO MOLDADAS IN LOCO	104,16	m²
80 - Projeto > CONSTRUÇÃO CIVIL > EDIFICAÇÕES > DE ACESSIBILIDADE DE EDIFICAÇÃO > #1.1.3.4 - PARA FINS DIVERSOS	104,16	m²
82 - Projeto de Instalações > ELETROTÉCNICA > INSTALAÇÕES ELÉTRICAS > DE INSTALAÇÕES ELÉTRICAS EM BAIXA TENSÃO > #11.10.1.2 - PARA FINS COMERCIAIS	104,16	m²
82 - Projeto de Instalações > CONSTRUÇÃO CIVIL > INSTALAÇÕES HIDROSSANITÁRIAS > #1.4.1 - DE SISTEMA DE ÁGUA POTÁVEL	104,16	m²
82 - Projeto de Instalações > CONSTRUÇÃO CIVIL > INSTALAÇÕES HIDROSSANITÁRIAS > #1.4.2 - DE SISTEMA DE REDES DE ÁGUAS PLUVIAIS	104,16	m²
82 - Projeto de Instalações > CONSTRUÇÃO CIVIL > INSTALAÇÕES HIDROSSANITÁRIAS > #1.4.3 - DE INSTALAÇÃO DE SISTEMA DE ESGOTO SANITÁRIO	104,16	m²
35 - Elaboração de orçamento > CONSTRUÇÃO CIVIL > EDIFICAÇÕES > DE EDIFICAÇÃO > #1.1.1.1 - DE ALVENARIA	1,00	un
18 - Fiscalização		
60 - Fiscalização de obra > CONSTRUÇÃO CIVIL > EDIFICAÇÕES > DE EDIFICAÇÃO > #1.1.1.1 - DE ALVENARIA	104,16	m²

Após a conclusão das atividades técnicas o profissional deve proceder a baixa desta ART

5. Observações

ELABORAÇÃO DE PROJETOS, ORÇAMENTO E FISCALIZAÇÃO DE UMA UNIDADE BÁSICA DE SAÚDE RURAL

6. Declarações

- Declaro estar ciente de que devo cumprir as regras de acessibilidade previstas nas normas técnicas da ABNT, na legislação específica e no decreto n. 5296/2004.

- Declaro, nos termos da Lei Federal nº 13.709, de 14 de agosto de 2018 - Lei Geral de Proteção de Dados Pessoais (LGPD), que estou ciente de que meus dados pessoais e eventuais documentos por mim apresentados nesta solicitação serão utilizados conforme a Política de Privacidade do CREA-MG, que encontra-se à disposição no seguinte endereço eletrônico: <https://www.crea-mg.org.br/transparencia/igpd/politica-privacidade-dados>. Em caso de cadastro de ART para PESSOA FÍSICA, declaro que informei ao CONTRATANTE e ao PROPRIETÁRIO que para a emissão desta ART é necessário cadastrar nos sistemas do CREA-MG, em campos específicos, os seguintes dados pessoais: nome, CPF e endereço. Por fim, declaro que estou ciente que é proibida a inserção de qualquer dado pessoal no campo "observação" da ART, seja meu ou de terceiros.

A autenticidade desta ART pode ser verificada em: <https://crea-mg.sitac.com.br/publico/>, com a chave: wZZb4
 Impresso em: 17/06/2024 às 09:10:16 por: , ip: 138.121.48.123

www.crea-mg.org.br

Tel: 0800 031 2732

atendimento@crea-mg.org.br

Fax:



CREA-MG

Conselho Regional de Engenharia e Agronomia de Minas Gerais

INICIAL

7. Entidade de Classe

ABENC-MG - Associação Brasileira de Engenheiros Civis ? Dpto. de Minas Gerais



Assinado digitalmente por
José Magno Sarmento
Data: 2024-06-17 09:13:
05

8. Assinaturas

Declaro serem verdadeiras as informações acima

_____, _____ de _____ de _____
Local data

JOSE MAGNO SARMENTO - CPF: 327.132.236-87
MANOEL PRATES DE
SOUSA JUNIOR:11610331656

CONSÓRCIO INTERMUNICIPAL MULTIFINALITÁRIO DA ÁREA MINEIRA DA
SUDENE - CNPJ: 21.505.692/0001-08

9. Informações

* A ART é válida somente quando quitada, mediante apresentação do comprovante do pagamento ou conferência no site do Crea.

10. Valor

Valor da ART: **R\$ 99,64** Registrada em: **14/06/2024** Valor pago: **R\$ 99,64** Nosso Número: **8604981340**

A autenticidade desta ART pode ser verificada em: <https://crea-mg.sitac.com.br/publico/>, com a chave: wZZb4
Impresso em: 17/06/2024 às 09:10:17 por: , ip: 138.121.48.123

www.crea-mg.org.br
Tel: 0800 031 2732

Fax:



Quadro de Composição do BDI

Proponente:	Prefeitura Municipal de Novorizonte - MG
Objeto:	Construção de UBS Rural

Selecione na célula abaixo o tipo de obra do empreendimento:

Construção e Reforma de Edifícios

Conforme legislação tributária municipal, definir estimativa de percentual da base de cálculo para o ISS:	50,00%
Sobre a base de cálculo, definir a respectiva alíquota do ISS (entre 2% e 5%):	4,00%

Itens	Siglas	Preencher percentuais das parcelas do BDI	Situação intervalo admissível	1º Quartil	Médio	3º Quartil
Administração Central	AC	3,62%	-	3,00%	4,00%	5,50%
Seguro e Garantia	SG	0,80%	-	0,80%	0,80%	1,00%
Risco	R	0,97%	-	0,97%	1,27%	1,27%
Despesas Financeiras	DF	0,59%	-	0,59%	1,23%	1,39%
Lucro	L	7,10%	-	6,16%	7,40%	8,96%
Tributos (impostos COFINS 3%, e PIS 0,65%)	CP	3,65%	OK	3,65%	3,65%	3,65%
Tributos (ISS, variável de acordo com o município)	ISS	2,00%	OK	0,00%	2,50%	5,00%
Tributos (Contribuição Previdenciária - 0% ou 4,5%, conforme Lei 12.844/2013 - Desoneração)	CPRB	4,50%	OK	0,00%	2,00%	4,50%
Fórmula de BDI adotado conforme Acórdão TCU	BDI PAD	20,34%	OK	20,34%	22,12%	25,00%
BDI SINAPI DESONERADO (A ser aplicado na Planilha Orçamentária)	BDI DES	26,36%	OK			

Os valores de BDI foram calculados com o emprego da fórmula abaixo:

$$BDIDES = \frac{(1 + AC + S + R + G) \cdot (1 + DF) \cdot (1 + L)}{(1 - CP - ISS - CPRB)} - 1$$

Declaro para os devidos fins que, conforme legislação tributária municipal, a base de cálculo para Construção e Reforma de Edifícios, é de 50%, com a respectiva alíquota de 4%.

Assinado digitalmente
por José Magno
Sarmento
Data: 2024-07-01 16:48:
53

Novorizonte – MG, 01 de julho de 2024.

Local e data

José Magno Sarmento

CREA 32.278/D

Responsável Técnico

Cleber Nascimento de Pinho

Responsável Tomador

 <div>PREFEITURA DE Novorizonte</div>		PREFEITURA MUNICIPAL DE NOVOORIZONTE/MG												
		Av. João Bernardino de Souza, 714, Centro, Novorizonte, MG, Brasil, CEP 39568-000 Telefone: (38) 3843-8110												
		CRONOGRAMA FÍSICO - FINANCEIRO								VALOR	R\$ 296.507,69	PRAZO	10 meses	DATA
Localização: Comunidade Barrinha - Novorizonte/MG														
CONSTRUÇÃO DE UBS RURAL														
ITEM	ETAPAS	VALOR R\$	Físico Financeiro	Mês 01	Mês 02	Mês 03	Mês 04	Mês 05	Mês 06	Mês 07	Mês 08	Mês 09	Mês 10	TOTAL
01	SERVIÇOS PRELIMINARES	R\$ 2.894,14	Físico % Financeiro	100,00% 2.894,14	 0,00	 0,00	 0,00	 0,00	 0,00	 0,00	 0,00	 0,00	 0,00	100,00% 2.894,14
02	MOVIMENTO DE TERRA	R\$ 1.834,96	Físico % Financeiro	100,00% 1.834,96	 0,00	 0,00	 0,00	 0,00	 0,00	 0,00	 0,00	 0,00	 0,00	100,00% 1.834,96
03	INFRA- ESTRUTURA	R\$ 21.749,75	Físico % Financeiro	60,00% 13.049,85	40,00% 8.699,90	 0,00	 0,00	 0,00	 0,00	 0,00	 0,00	 0,00	 0,00	100,00% 21.749,75
04	SUPERESTRUTURA	R\$ 35.296,96	Físico % Financeiro	 0,00	50,00% 17.648,48	50,00% 17.648,48	 0,00	 0,00	 0,00	 0,00	 0,00	 0,00	 0,00	100,00% 35.296,96
05	PAREDES E PAINÉIS	R\$ 26.348,78	Físico % Financeiro	 0,00	40,00% 10.539,51	40,00% 10.539,51	20,00% 5.269,76	 0,00	 0,00	 0,00	 0,00	 0,00	 0,00	100,00% 26.348,78
06	ESQUADRIAS DE MADEIRA	R\$ 14.915,15	Físico % Financeiro	 0,00	 0,00	 0,00	 0,00	 0,00	 0,00	60,00% 8.949,09	40,00% 5.966,06	 0,00	 0,00	100,00% 14.915,15
07	ESQUADRIAS METÁLICAS	R\$ 2.507,32	Físico % Financeiro	 0,00	 0,00	 0,00	 0,00	 0,00	 0,00	60,00% 1.504,39	40,00% 1.002,93	 0,00	 0,00	100,00% 2.507,32
08	ESQUADRIAS EM ALUMÍNIO COM VIDRO TEMPERADO	R\$ 6.857,53	Físico % Financeiro	 0,00	 0,00	 0,00	 0,00	 0,00	 0,00	60,00% 4.114,52	40,00% 2.743,01	 0,00	 0,00	100,00% 6.857,53
09	COBERTURA	R\$ 29.082,29	Físico % Financeiro	20,00% 5.816,46	 0,00	 0,00	80,00% 23.265,83	 0,00	 0,00	 0,00	 0,00	 0,00	 0,00	100,00% 29.082,29
10	FORRO	R\$ 2.436,13	Físico % Financeiro	 0,00	 0,00	 0,00	 0,00	 0,00	60,00% 1.461,68	40,00% 974,45	 0,00	 0,00	 0,00	100,00% 2.436,13
11	REVESTIMENTO DE PAREDES	R\$ 39.373,79	Físico % Financeiro	 0,00	 0,00	 0,00	25,00% 9.843,45	30,00% 11.812,14	25,00% 9.843,45	20,00% 7.874,76	 0,00	 0,00	 0,00	100,00% 39.373,80
12	PISOS, SOLEIRAS E PEITORIS	R\$ 30.115,13	Físico % Financeiro	 0,00	10,00% 3.011,51	20,00% 6.023,03	10,00% 3.011,51	10,00% 3.011,51	20,00% 6.023,03	10,00% 3.011,51	20,00% 6.023,03	 0,00	 0,00	100,00% 30.115,13
13	INSTALAÇÕES HIDRAULICAS	R\$ 44.847,93	Físico % Financeiro	15,00% 6.727,19	15,00% 6.727,19	10,00% 4.484,79	10,00% 4.484,79	10,00% 4.484,79	10,00% 4.484,79	 0,00	 0,00	20,00% 8.969,59	10,00% 4.484,79	100,00% 44.847,92
14	INSTALAÇÕES ELÉTRICAS	R\$ 14.936,57	Físico % Financeiro	20,00% 2.987,31	15,00% 2.240,49	15,00% 2.240,49	10,00% 1.493,66	 0,00	 0,00	 0,00	 0,00	20,00% 2.987,31	20,00% 2.987,31	100,00% 14.936,57
15	PINTURA	R\$ 20.384,43	Físico % Financeiro	 0,00	 0,00	 0,00	 0,00	 0,00	 0,00	 0,00	15,00% 3.057,66	50,00% 10.192,22	35,00% 7.134,55	100,00% 20.384,43
16	SERVIÇOS COMPLEMENTARES	R\$ 2.926,83	Físico % Financeiro	 0,00	 0,00	 0,00	 0,00	 0,00	 0,00	 0,00	 0,00	 0,00	100,00% 2.926,83	100,00% 2.926,83
	TOTAL	R\$ 296.507,69	Físico % Financeiro	11,23% 33.309,91	16,48% 48.867,08	13,81% 40.936,30	15,98% 47.369,00	6,51% 19.308,44	7,36% 21.812,95	8,91% 26.428,72	6,34% 18.792,69	7,47% 22.149,12	5,91% 17.533,48	100,00% 296.507,69



Assinado digitalmente por
José Magno Sarmento
Data: 2024-07-01 16:29:43

José Magno Sarmento
Eng.Civil e Eng. de Segurança do Trabalho
CREA-MG 32.278/D

Cleber Nascimento de Pinho
Prefeito Municipal

PREFEITURA MUNICIPAL DE NOVOORIZONTE/MG					
Av. João Bernardino de Souza, 714, Centro, Novorizonte, MG, Brasil, CEP 39568-000 Telefone: (38) 3843-8110					
MEMÓRIA DE CÁLCULO					
Localização: Comunidade Barrinha - Novorizonte/MG					
CONSTRUÇÃO DE UBS RURAL					
ITEM	DESCRIÇÃO	UND.	QUANT.	FÓRMULA	MEMÓRIA
01	SERVIÇOS PRELIMINARES				
1.1	FORNECIMENTO E COLOCAÇÃO DE PLACA DE OBRA EM CHAPA GALVANIZADA #26, ESP. 0,45 MM, PLOTADA COM ADESIVO VINÍLICO, AFIXADA COM REBITES 4,8X40 MM, EM ESTRUTURA METÁLICA DE METALON 20X20 MM, ESP. 1,25 MM, INCLUSIVE SUPORTE EM EUCALIPTO AUTOCLAVADO PINTADO COM TINTA PVA DUAS (2) DEMÃOS	M2	2,50	2x1,25	
1.2	LOCAÇÃO DE OBRA COM GABARITO DE TÁBUAS CORRIDAS PONTALETADAS A CADA 2,00M, REAPROVEITAMENTO (2X), INCLUSIVE ACOMPANHAMENTO DE EQUIPE TOPOGRÁFICA PARA MARCAÇÃO DE PONTO TOPOGRÁFICO	M	44,00	(3,30+0,60+1,20+0,60+3,30+13,60+7,80+13,60)	Conforme projeto arquitetônico
02	MOVIMENTO DE TERRA				
2.1	ESCAVAÇÃO MANUAL DE VALA COM PROFUNDIDADE MENOR OU IGUAL A 1,5M, INCLUSIVE DESCARGA LATERAL	M3	11,17	5,651+4,89+0,63	
2.2	REGULARIZAÇÃO E COMPACTAÇÃO DE TERRENO MANUAL COM SOQUETE, EXCLUSIVE DESMATAMENTO, DESTOCAMENTO, LIMPEZA/ROÇADA DO TERRENO	M2	104,16	104,16	
03	INFRA- ESTRUTURA				
3.1	FORNECIMENTO DE CONCRETO ESTRUTURAL, PREPARADO EM OBRA COM BETONEIRA, COM FCK 20MPA, INCLUSIVE LANÇAMENTO, ADENSAMENTO E ACABAMENTO (FUNDAÇÃO)	M3	11,17	5,651+4,89+0,63	conforme projeto estrutural
3.2	FÔRMA E DESFORMA DE TÁBUA E SARRAFO, REAPROVEITAMENTO (5X), EXCLUSIVE ESCORAMENTO	m2	71,03	58,73+12,3	conforme projeto estrutural
3.3	CORTE, DOBRA E MONTAGEM DE AÇO CA-50, DIÂMETRO (6,3MM A 12,5MM), INCLUSIVE ESPAÇADOR	KG	725,00	258+299+168	conforme projeto estrutural
04	SUPERESTRUTURA				
4.1	FORNECIMENTO DE CONCRETO ESTRUTURAL, PREPARADO EM OBRA, COM FCK 20MPA, INCLUSIVE LANÇAMENTO, ADENSAMENTO E ACABAMENTO	M3	6,87	4,67+1,52+0,52+0,16	conforme projeto estrutural
4.2	FÔRMA E DESFORMA DE TÁBUA E SARRAFO, REAPROVEITAMENTO (5X), EXCLUSIVE ESCORAMENTO	M2	89,09	37,9+42,4+4,79+4	conforme projeto estrutural
4.3	CORTE, DOBRA E MONTAGEM DE AÇO CA-50, DIÂMETRO (6,3MM A 12,5MM), INCLUSIVE ESPAÇADOR	KG	662,00	300+303+31+28	conforme projeto estrutural
4.4	LAJE PRÉ-MOLDADA UNIDIRECIONAL COM LAJOTA CERÂMICA, CAPEAMENTO DE 4CM, SOBRECARGA DE 100KG/M2, ALTURA TOTAL DE 11CM E VÃO LIVRE MÁXIMO DE 4M, INCLUSIVE CONCRETO ESTRUTURAL, USINADO BOMBEADO COM FCK DE 20MPA, EXCLUSIVE TELA ARMADA E CIMBRAMENTO	m2	95,27	89,19+6,08	conforme projeto estrutural
4.5	CIMBRAMENTO PARA LAJE PRÉ-MOLDADA COM ESCORAMENTO METÁLICO, TIPO "A", ALTURA DE (200 ATÉ 310)CM, INCLUSIVE DESCARGA, MONTAGEM, DESMONTAGEM E CARGA	m2xmês	95,27	(89,19+6,08)x1	conforme projeto estrutural
05	PAREDES E PAINÉIS				
5.1	ALVENARIA DE VEDAÇÃO COM TIJOLO CERÂMICO FURADO, ESP. 9CM, PARA REVESTIMENTO, INCLUSIVE ARGAMASSA PARA ASSENTAMENTO	m2	350,84	(3x(3,85+3+3+1,6+6,65+3,15+8,25+3,55+1,2+3,15+13,3+5,1+5,05+2,55+5,05+1,9+3+3,3+4,35+1,4+3+3+1,5+3+3))+(1x(7,8+6,5+1,05+1,9+1,05+5,2+5,6+9,95))+(2,3x(3,5+3,5+1,9+1,9))-(4x1,5x1,4)+(4x2)-(1x2,1)+(2)-(0,9x2,5)+(2)	conforme projeto arquitetônico (Descontar apenas a área que exceder a 2,00m² em cada vão. Por exemplo: calcula-se a área da parede inteira, depois desconta-se os vãos; para aqueles com 5,00m² serão descontados apenas 3,00m². A área de 2 m² é devido ao trabalho que o pedreiro terá para requadra o vão.)
5.2	VERGA OU CONTRAVERGA EM CONCRETO ESTRUTURAL PARA VÃOS ACIMA DE 150CM, PREPARADO EM OBRA COM BETONEIRA, CONTROLE "A", COM FCK 20 MPA, MOLDADA IN LOCO, INCLUSIVE ARMAÇÃO	m3	0,46	0,15x0,2x(2x4x(1,5+0,2+0,2))	vergas e contra-vergas
5.3	VERGA OU CONTRAVERGA EM CONCRETO ESTRUTURAL PARA VÃOS DE ATÉ 150CM, PREPARADO EM OBRA COM BETONEIRA, CONTROLE "A", COM FCK 20 MPA, MOLDADA IN LOCO, INCLUSIVE ARMAÇÃO	m3	1,39	0,15x0,2x((0,7+0,2+0,2)+(11x(0,8+0,2+0,2)))+(2x(0,9+0,2+0,2))+(1+0,2+0,2)+(2x10x(1+0,2+0,2))	vergas e contra-vergas
5.4	DIVISÓRIA EM GRANITO CINZA ANDORINHA, ESP. 3CM, INCLUSIVE INSTALAÇÃO, FERRAGENS EM LATÃO CROMADO E ACESSÓRIOS	m2	2,72	(1,8x(0,19+0,13+0,19))+(1,5x(1,2))	Vestiário
06	ESQUADRIAS DE MADEIRA				
6.1	KIT DE PORTA DE MADEIRA PARA PINTURA, SEMI-OCA (LEVE OU MÉDIA), PADRÃO MÉDIO, 70X210CM, ESPESSURA DE 3,5CM, ITENS INCLUSOS: DOBRADIÇAS, MONTAGEM E INSTALAÇÃO DO BATENTE, FECHADURA COM EXECUÇÃO DO FURO - FORNECIMENTO E INSTALAÇÃO. AF_12/2019	UN	1,00	1,00	Conforme projeto arquitetônico

6.2	KIT DE PORTA DE MADEIRA PARA PINTURA, SEMI-OCA (LEVE OU MÉDIA), PADRÃO MÉDIO, 80X210CM, ESPESSURA DE 3,5CM, ITENS INCLUSOS: DOBRADIÇAS, MONTAGEM E INSTALAÇÃO DO BATENTE, FECHADURA COM EXECUÇÃO DO FURO - FORNECIMENTO E INSTALAÇÃO. AF 12/2019	UN	11,00	11,00	Conforme projeto arquitetônico
6.3	KIT DE PORTA DE MADEIRA PARA PINTURA, SEMI-OCA (LEVE OU MÉDIA), PADRÃO MÉDIO, 90X210CM, ESPESSURA DE 3,5CM, ITENS INCLUSOS: DOBRADIÇAS, MONTAGEM E INSTALAÇÃO DO BATENTE, FECHADURA COM EXECUÇÃO DO FURO - FORNECIMENTO E INSTALAÇÃO. AF 12/2019	UN	1,00	1,00	Conforme projeto arquitetônico
07	ESQUADRIAS METÁLICAS				
7.1	PORTA METÁLICA, TIPO DE ABRIR, COM UMA (1) FOLHA, EM CHAPA GALVANIZADA LAMBRIL, MODELO QUADRADO, INCLUSIVE PINTURA ANTICORROSIVA A BASE DE ÓXIDO DE FERRO (ZARCÃO), UMA (1) DEMÃO, FORNECIMENTO E ASSENTAMENTO, EXCLUSIVE FECHADURA E DOBRADIÇA	M2	3,78	(1,00+0,80)x2,10	Conforme projeto arquitetônico
7.2	FECHADURA TIPO EXTERNA, EM PORTA METÁLICA, GRAU DE SEGURANÇA MÉDIO, DISTÂNCIA DE BROCA 20MM, ACABAMENTO COM ESPELHO CROMADO E MAÇANETA MODELO ALAVANCA EM ZAMAC, INCLUSIVE ACESSÓRIOS PARA FIXAÇÃO E DUAS (2) CHAVES	UN	1,00	1,00	Conforme projeto arquitetônico
7.3	PORTA METÁLICA PARA SANITÁRIO EM CHAPA GALVANIZADA, ESP. 1,25MM (GSG-18), DIMENSÃO (60X150)CM, TIPO DE ABRIR, UMA (1) FOLHA, INCLUSIVE BATENTE, ESTRUTURA EM METALON (20X30)MM, DOBRADIÇA E TRANQUETA, EXCLUSIVE PINTURA	UN	2,00	2,00	Conforme projeto arquitetônico
08	ESQUADRIAS EM ALUMÍNIO COM VIDRO TEMPERADO				
8.1	JANELA EM VIDRO TEMPERADO INCOLOR ESPESSURA 8MM - 2 FOLHAS SENDO 1 FIXA E DESLIZANTE - 1,50X1,40	UN	4,00	630,00	Conforme projeto arquitetônico
8.2	JANELA EM VIDRO TEMPERADO INCOLOR ESPESSURA 8MM - 2 FOLHAS SENDO 1 FIXA E DESLIZANTE - 1,00X1,40	UN	3,00	470,00	Conforme projeto arquitetônico
8.3	JANELA EM VIDRO TEMPERADO INCOLOR ESPESSURA 8MM - 2 FOLHAS SENDO 1 FIXA E 1 BASCULANTE - 1,00X0,70	UN	7,00	300,00	Conforme projeto arquitetônico
09	COBERTURA				
9.1	FORNECIMENTO DE ESTRUTURA METÁLICA E ENGRADAMENTO METÁLICO, EM AÇO, PARA TELHADO, EXCLUSIVE TELHA, INCLUSIVE FABRICAÇÃO, TRANSPORTE, MONTAGEM E APLICAÇÃO DE FUNDO PREPARADOR ANTICORROSIVO EM SUPERFÍCIE METÁLICA, UMA (1) DEMÃO	KG	387,53	387,53	Conforme projeto cobertura
9.2	COBERTURA EM TELHA METÁLICA GALVANIZADA ONDULADA, TIPO SIMPLES, ESP. 0,50MM, ACABAMENTO NATURAL, INCLUSIVE ACESSÓRIOS PARA FIXAÇÃO, FORNECIMENTO E INSTALAÇÃO	M2	96,68	(1,90x3,20)+90,60	Conforme projeto cobertura
9.3	RUFO E CONTRARRUFO EM CHAPA GALVANIZADA, ESP. 0,65MM (GSG-24), COM DESENVOLVIMENTO DE 15CM, INCLUSIVE IÇAMENTO MANUAL VERTICAL	M	52,30	5,45+5,05+1,2+1,9+1,2+6,35+7,5+9,9 5+2,05+3,35+3,2+3,2+1,9	Conforme projeto cobertura, entre a platibanda e a cobertura
9.4	CALHA EM CHAPA GALVANIZADA, ESP. 0,8MM (GSG-22), COM DESENVOLVIMENTO DE 33CM, INCLUSIVE IÇAMENTO MANUAL VERTICAL	M	15,20	(13,30+1,90)	Conforme projeto cobertura
9.5	CHAPIM EM CHAPA GALVANIZADA, COM PINGADEIRA, ESP. 0,65MM (GSG-24), COM DESENVOLVIMENTO DE 35CM, INCLUSIVE IÇAMENTO MANUAL VERTICAL	M	49,85	(5,60+5,05+1,20+1,90+1,20+6,35+7,8 0+9,95+3,50+3,50+1,90+1,90)	Conforme projeto cobertura, em cima da platibanda
9.6	FORNECIMENTO E ASSENTAMENTO DE TUBO PVC RÍGIDO, DRENAGEM/PLUVIAL, PBV - SÉRIE NORMAL, DN 75 MM (3"), INCLUSIVE CONEXÕES	M	26,85	4,95+3,3+3,3+3,3+12	água pluvial
9.7	RALO HEMISFÉRICO, TIPO ABACAXI, DIÂMETRO DE 75MM, EXCLUSIVE CONDUTOR DE ÁGUA PLUVIAL	UN	4,00	4,00	água pluvial
9.8	CAIXA DE AREIA 100 X 100 X 100 CM	UN	1,00	1,00	água pluvial
10	FORRO				
10.1	REVESTIMENTO DE GESSO EM TETO, ESP. 5MM, APLICAÇÃO MANUAL (SARRAFEADEO)	M2	89,04	(4,03+6,08+13,89+9,05+3,23+2,88+3,96+9,45+9,00+4,50+7,56+1,68+4,80+ 4,65+2,18+2,10)	todos os cômodos
11	REVESTIMENTO DE PAREDES				
11.1	CHAPISCO COM ARGAMASSA, TRAÇO 1:3 (CIMENTO E AREIA), ESP. 5MM, APLICADO EM ALVENARIA/ESTRUTURA DE CONCRETO COM COLHER, INCLUSIVE ARGAMASSA COM PREPARO MECANIZADO	M2	591,50	(3x(1,9+1,9+1,7+1,7+1,8+1,8+1,6+1,6+1,2+1,2+1,4+1,4+3+3+1,6+1,6+1,45+1,45+1,5+1,5+3+3+1,5+3+3+1,55+2,55+2,55+2,55+3,55+3,55+2,75+5,05+5,05+0,45+1,1+3,3+3,3+1,2+3+3+3+3+3,15+3,15+3+3+3+3+3+3+4,2+3+1,4+1,8+2,8+1,2+1,4+1,4+1,5+1,5))+ (3,15x(5,1+1,5+2,7+3,85+1,2+1,6+1,2+6,65+3,3+0,6+1,2+0,6+3,3+13,6)))+(1x(5,6+5,35+1,2+1,6+1,2+6,65+7,8+10,1+5,45+5,05+1,2+1,9+1,2+6,35+7,5+9,95))+ (2,3x(2,2+2,2+3,5+3,5))- (3x2x1x1,4)-(4x2x1,5x1,4)-(7x2x1x0,7)-(2x1x2,1)-(2x0,9x2,5)-(2x0,9x2,1)-(11x2x0,8x2,1)-(2x0,7x2,1)	conforme projeto arquitetônico (Descontar os vãos não aplicados, linearmente e sem desconto)
11.2	EMBOÇO COM ARGAMASSA, TRAÇO 1:6 (CIMENTO E AREIA), ESP. 20MM, APLICAÇÃO MANUAL, INCLUSIVE ARGAMASSA COM PREPARO MECANIZADO, EXCLUSIVE CHAPISCO	M2	147,74	(3x(1,9+1,9+1,7+1,7+1,8+1,8+1,6+1,6+1,2+1,2+1,4+1,4+3+3+1,6+1,6+1,45+1,45+1,5+1,5+3+3+1,5+3+3+1,55))+ (0,45x(2x0,6)))+(0,3x(1,82+0,55+1,7+0,6))-(0,9x2,5)	I.S.s, Escovários, Vestiários, DML, Utilidades, Copa e bancadas com pias (Descontar a área que exceder, em cada vão, a 2m².)

11.3	REBOCO COM ARGAMASSA, TRAÇO 1:7 (CIMENTO E AREIA), ESP. 20MM, APLICAÇÃO MANUAL, INCLUSIVE ARGAMASSA COM PREPARO MECANIZADO, EXCLUSIVE CHAPISCO	M2	507,58	$(3 \times (2,55 + 2,55 + 2,55 + 3,55 + 3,55 + 2,75 + 5,05 + 5,05 + 0,45 + 1,1 + 3,3 + 3,3 + 1,2 + 3 + 3 + 3 + 3,15 + 3,15 + 3 + 3 + 3 + 3 + 4,2 + 3 + 1,4 + 1,8 + 2,8 + 1,2 + 1,4 + 1,4 + 1,5 + 1,5)) + (3,15 \times (5,1 + 1,5 + 2,7 + 3,85 + 1,2 + 1,6 + 1,2 + 6,65 + 3,3 + 0,6 + 1,2 + 0,6 + 3,3 + 13,6)) + (1 \times (5,6 + 5,35 + 1,2 + 1,6 + 1,2 + 6,65 + 7,8 + 10,1 + 5,45 + 5,05 + 1,2 + 1,9 + 1,2 + 6,35 + 7,5 + 9,95)) + (2,3 \times (2,2 + 2,2 + 3,5 + 3,5)) - (0,9 \times 2,5) - (2 \times 1 \times 2,1) - (4 \times 2 \times 1,5 \times 1,4)$	conforme projeto arquitetônico (Descontar a área que exceder, em cada vão, a 2m².)
11.4	REVESTIMENTO COM CERÂMICA APLICADO EM PAREDE, ACABAMENTO ESMALTADO, AMBIENTE INTERNO/EXTERNO, PADRÃO EXTRA, DIMENSÃO DA PEÇA ATÉ 2025 CM2, PEI III, ASSENTAMENTO COM ARGAMASSA INDUSTRIALIZADA, INCLUSIVE REJUNTAMENTO	M2	147,74	$(3 \times (1,9 + 1,9 + 1,7 + 1,7 + 1,8 + 1,8 + 1,6 + 1,6 + 1,2 + 1,2 + 1,4 + 1,4 + 3 + 3 + 1,6 + 1,6 + 1,45 + 1,45 + 1,5 + 1,5 + 3 + 3 + 1,5 + 3 + 3 + 1,55)) + (0,45 \times (2 \times 0,6)) + (0,3 \times (1,82 + 0,55 + 1,7 + 0,6)) - (0,9 \times 2,5)$	I.S.s, Escovário, Vestiários, DML, Utilidades, Copa e bancadas com pias (Descontar a área que exceder, em cada vão, a 2m².)
12	PISOS, SOLEIRAS E PEITORIS				
12.1	PASSEIOS DE CONCRETO E = 6 CM, FCK = 10 MPA, JUNTA SECA	M2	46,80	$1 \times (15,6 + 15,6 + 7,8 + 7,8)$	passaio externo
12.2	CONTRAPISO DESEMPENADO COM ARGAMASSA, TRAÇO 1:3 (CIMENTO E AREIA), ESP. 30MM	M2	88,11	$4,03 + 13,89 + 6,08 + 9,05 + 2,88 + 3,62 + 9,45 + 9 + 1,68 + 7,56 + 4,5 + 4,65 + 4,8 + 2,18 + 2,1 + 0,72 + 1,92$	todos os cômodos
12.3	PINTURA COM EMULSÃO ASFÁLTICA, DUAS (2) DEMÃOS	M2	44,52	(14,84x3)	baldrame
12.4	PEITORIL DE GRANITO CINZA ANDORINHA E = 2 CM	M2	3,17	$(0,17 \times ((10 \times 1) + (4 \times 1,5))) + (0,3 \times 1,5)$	janelas e balcão de atendimento
12.5	FORNECIMENTO DE CONCRETO ESTRUTURAL, PREPARADO EM OBRA, COM FCK 20MPA, INCLUSIVE LANÇAMENTO, ADENSAMENTO E ACABAMENTO	M3	10,70	152,88x0,07	toda a obra
12.6	RODAPÉ COM REVESTIMENTO EM CERÂMICA ESMALTADA COMERCIAL, ALTURA 10CM, PEI IV, ASSENTAMENTO COM ARGAMASSA INDUSTRIALIZADA, INCLUSIVE REJUNTAMENTO	M	95,70	$2,7 + 1,5 + 2,55 + 2,55 + 3,55 + 3,55 + 1,9 + 1,9 + 3,2 + 3,2 + 3 + 3 + 3,15 + 3,15 + 3 + 3 + 3 + 1,4 + 1,4 + 1,5 + 1,5 + 2,75 + 5,05 + 5,05 + 0,45 + 1,1 + 3,3 + 3,3 + 1,2 + 3 + 1,4 + 1,8 + 2,8 + 1,2 + 4,2 + 1,2 + 0,6 + 0,6$	todos os cômodos, conforme levantamento sketchup
12.7	SOLEIRA EM GRANITO, NA COR CINZA ANDORINHA, ESP. 3CM, INCLUSIVE REJUNTAMENTO	M2	2,43	$0,15 \times ((0,7) + ((11 \times 0,8) + (2 \times 0,9) + (1) + (1,35) + (2,55)))$	portas
12.8	REVESTIMENTO COM CERÂMICA APLICADO EM PISO, ACABAMENTO ESMALTADO, AMBIENTE INTERNO, PADRÃO EXTRA, DIMENSÃO DA PEÇA ATÉ 2025 CM2, PEI V, ASSENTAMENTO COM ARGAMASSA INDUSTRIALIZADA, INCLUSIVE REJUNTAMENTO	M2	88,11	$4,03 + 13,89 + 6,08 + 9,05 + 2,88 + 3,62 + 9,45 + 9 + 1,68 + 7,56 + 4,5 + 4,65 + 4,8 + 2,18 + 2,1 + 0,72 + 1,92$	todos os cômodos
12.9	RAMPA PARA ACESSO DE DEFICIENTE, EM CONCRETO SIMPLES FCK = 25 MPA, DESEMPENADA, COM PINTURA INDICATIVA, 02 DEMÃOS	UN	1,00	1,00	entrada
13	INSTALAÇÕES HIDRAULICAS				
13.1	FORNECIMENTO E ASSENTAMENTO DE TUBO PVC RÍGIDO SOLDÁVEL, ÁGUA FRIA, DN 25 MM (3/4") , INCLUSIVE CONEXÕES	M	51,60	8,6x6	conforme projeto hidro-sanitário
13.2	FORNECIMENTO E ASSENTAMENTO DE TUBO PVC RÍGIDO SOLDÁVEL, ÁGUA FRIA, DN 32 MM (1") , INCLUSIVE CONEXÕES	M	11,40	1,9x6	conforme projeto hidro-sanitário
13.3	FORNECIMENTO E ASSENTAMENTO DE TUBO PVC RÍGIDO SOLDÁVEL, ÁGUA FRIA, DN 50 MM (1.1/2"), INCLUSIVE CONEXÃO	M	37,80	6,3x6	conforme projeto hidro-sanitário
13.4	ADAPTADOR SOLDÁVEL DE PVC MARROM COM FLANGES E ANEL PARA CAIXA D'ÁGUA Ø 25 MM X 3/4"	UN	1,00	1,00	conforme projeto hidro-sanitário
13.5	ADAPTADOR SOLDÁVEL DE PVC MARROM COM FLANGES E ANEL PARA CAIXA D'ÁGUA Ø 50 MM X 1 1/2"	UN	1,00	1,00	conforme projeto hidro-sanitário
13.6	ADAPTADOR CURTO COM BOLSA E ROSCA PARA REGISTRO, PVC, SOLDÁVEL, DN 25MM X 3/4 , INSTALADO EM RAMAL OU SUB-RAMAL DE ÁGUA - FORNECIMENTO E INSTALAÇÃO. AF_06/2022	UN	7,00	7,00	conforme projeto hidro-sanitário
13.7	ADAPTADOR CURTO COM BOLSA E ROSCA PARA REGISTRO, PVC, SOLDÁVEL, DN 50MM X 1.1/4 , INSTALADO EM PRUMADA DE ÁGUA - FORNECIMENTO E INSTALAÇÃO. AF_06/2022	UN	12,00	12,00	conforme projeto hidro-sanitário
13.8	ADAPTADOR CURTO COM BOLSA E ROSCA PARA REGISTRO, PVC, SOLDÁVEL, DN 32MM X 1 , INSTALADO EM RAMAL OU SUB-RAMAL DE ÁGUA - FORNECIMENTO E INSTALAÇÃO. AF_06/2022	UN	9,00	9,00	conforme projeto hidro-sanitário
13.9	CAIXA D'ÁGUA DE POLIETILENO, CAPACIDADE DE 1.000L, INCLUSIVE TAMPA, TORNEIRA DE BOIA, EXTRAVASOR, TUBO DE LIMPEZA E ACESSÓRIOS, EXCLUSIVE TUBULAÇÃO DE ENTRADA/SAÍDA DE ÁGUA	UN	1,00	1,00	conforme projeto hidro-sanitário
13.10	REGISTRO DE PRESSÃO, TIPO BASE, ROSCÁVEL 3/4" (PARA TUBO SOLDÁVEL OU PPR DN 25MM/CPVC DN 22MM), INCLUSIVE ACABAMENTO (PADRÃO POPULAR) E CANOPLA CROMADOS	UN	1,00	1,00	conforme projeto hidro-sanitário
13.11	REGISTRO DE GAVETA, TIPO BASE, ROSCÁVEL 3/4" (PARA TUBO SOLDÁVEL OU PPR DN 25MM/CPVC DN 22MM), INCLUSIVE ACABAMENTO (PADRÃO POPULAR) E CANOPLA CROMADOS	UN	3,00	3,00	conforme projeto hidro-sanitário
13.12	REGISTRO DE GAVETA, TIPO BASE, ROSCÁVEL 1" (PARA TUBO SOLDÁVEL OU PPR DN 32MM/CPVC DN 28MM), INCLUSIVE ACABAMENTO (PADRÃO POPULAR) E CANOPLA CROMADOS	UN	2,00	2,00	conforme projeto hidro-sanitário
13.13	REGISTRO DE GAVETA, TIPO BASE, ROSCÁVEL 1.1/2" (PARA TUBO SOLDÁVEL OU PPR DN 50MM/CPVC DN 42MM), INCLUSIVE ACABAMENTO (PADRÃO POPULAR) E CANOPLA CROMADOS	UN	5,00	5,00	conforme projeto hidro-sanitário
13.14	REGISTRO DE GAVETA, TIPO BRUTO, ROSCÁVEL 1.1/2" (PARA TUBO SOLDÁVEL OU PPR DN 50MM/CPVC DN 42MM), INCLUSIVE VOLANTE PARA ACIONAMENTO	UN	1,00	1,00	conforme projeto hidro-sanitário

13.15	FORNECIMENTO E ASSENTAMENTO DE TUBO PVC RÍGIDO, ESGOTO, PB - SÉRIE NORMAL, DN 40MM (1.1/2"), INCLUSIVE CONEXÕES	M	16,20	2,7x6	conforme projeto hidro-sanitário
13.16	FORNECIMENTO E ASSENTAMENTO DE TUBO PVC RÍGIDO, ESGOTO, PBV - SÉRIE NORMAL, DN 50 MM (2"), INCLUSIVE CONEXÕES	M	24,00	4x6	conforme projeto hidro-sanitário
13.17	FORNECIMENTO E ASSENTAMENTO DE TUBO PVC RÍGIDO, ESGOTO, PBV - SÉRIE NORMAL, DN 75 MM (3"), INCLUSIVE CONEXÕES	M	7,20	1,2x6	conforme projeto hidro-sanitário
13.18	FORNECIMENTO E ASSENTAMENTO DE TUBO PVC RÍGIDO, ESGOTO, PBV - SÉRIE NORMAL, DN 100 MM (4"), INCLUSIVE CONEXÕES	M	39,00	6,5x6	conforme projeto hidro-sanitário
13.19	CAIXA SIFONADA EM PVC COM GRELHA QUADRADA 150 X 150 X 50 MM	PÇ	7,00	7,00	conforme projeto hidro-sanitário
13.20	LAVATÓRIO DE LOUÇA BRANCA COM COLUNA, TAMANHO MÉDIO, INCLUSIVE ACESSÓRIOS DE FIXAÇÃO, VÁLVULA DE ESCOAMENTO DE METAL COM ACABAMENTO CROMADO, SIFÃO DE METAL TIPO COPO COM ACABAMENTO CROMADO, FORNECIMENTO, INSTALAÇÃO E REJUNTAMENTO, EXCLUSIVE TORNEIRA E ENGATE FLEXÍVEL	UN	5,00	5,00	I.S.s, Curativos, Consultório, Vestiário
13.21	BACIA SANITÁRIA (VASO) DE LOUÇA CONVENCIONAL, COR BRANCA, INCLUSIVE ACESSÓRIOS DE FIXAÇÃO/VEDAÇÃO, VÁLVULA DE DESCARGA METÁLICA COM ACIONAMENTO DUPLO, TUBO DE LIGAÇÃO DE LATÃO COM CANOPLA, FORNECIMENTO, INSTALAÇÃO E REJUNTAMENTO	UN	3,00	3,00	I.S.s e Vestiário
13.22	ASSENTO BRANCO PARA VASO	UN	3,00	3,00	I.S.s e Vestiário
13.23	DUCHA HIGIÊNICA COM REGISTRO PARA CONTROLE DE FLUXO DE ÁGUA, DIÂMETRO 1/2" (20MM), INCLUSIVE FORNECIMENTO E INSTALAÇÃO	UN	3,00	3,00	I.S.s e Vestiário
13.24	CHUVEIRO ELÉTRICO BRANCO, TENSÃO 127V/220V, POTÊNCIA 4600W/5500W, INCLUSIVE BRAÇO, FORNECIMENTO E INSTALAÇÃO	UN	1,00	1,00	Vestiário
13.25	TORNEIRA METÁLICA ANTIVANDALISMO, FECHAMENTO AUTOMÁTICO, ACABAMENTO CROMADO, APLICAÇÃO DE PAREDE, INCLUSIVE FORNECIMENTO E INSTALAÇÃO	UN	5,00	5,00	I.S.s e Vestiários
13.26	TORNEIRA METÁLICA HOSPITALAR, ABERTURA ALAVANCA 1/4 DE VOLTA, ACABAMENTO CROMADO, COM AREJADOR, APLICAÇÃO DE PAREDE, INCLUSIVE FORNECIMENTO E INSTALAÇÃO	UN	8,00	8,00	Escovário, Consultório Odontológico, Curativos, Utilidades e Copa
13.27	TORNEIRA METÁLICA PARA TANQUE, ACABAMENTO CROMADO, COM AREJADOR, INCLUSIVE FORNECIMENTO E INSTALAÇÃO	UN	1,00	1,00	DML
13.28	CUBA DE LOUÇA BRANCA DE SOBREPOR, FORMATO OVAL, INCLUSIVE VÁLVULA DE ESCOAMENTO DE METAL COM ACABAMENTO CROMADO, SIFÃO DE METAL TIPO COPO COM ACABAMENTO CROMADO, FORNECIMENTO E INSTALAÇÃO	UN	3,00	3,00	Escovário e Consultório Odontológico
13.29	CUBA EM AÇO INOXIDÁVEL DE EMBUTIR, AISI 304, APLICAÇÃO PARA PIA (560X330X115MM), NÚMERO 2, ASSENTAMENTO EM BANCADA, INCLUSIVE VÁLVULA DE ESCOAMENTO DE METAL COM ACABAMENTO CROMADO, SIFÃO DE METAL TIPO COPO COM ACABAMENTO CROMADO, FORNECIMENTO E INSTALAÇÃO	UN	4,00	4,00	Curativos, Consultório Odontológico, Utilidades e Copa
13.30	TANQUE DE POLIPROPILENO, CAPACIDADE 24 LITROS, INCLUSIVE ACESSÓRIOS DE FIXAÇÃO, VÁLVULA DE ESCOAMENTO DE PLÁSTICO (PVC) NA COR BRANCA, SIFÃO DE PLÁSTICO (PVC) TIPO COPO NA COR BRANCA, FORNECIMENTO E INSTALAÇÃO, EXCLUSIVE TORNEIRA	UN	1,00	1,00	DML
13.31	EXPURGO EM AÇO INOX COM SIFÃO, FORNECIMENTO E INSTALAÇÃO	UN	2,00	2,00	curativo e utilidades
13.32	BARRA DE APOIO EM AÇO INOX POLIDO RETA, DN 1.1/4" (31,75MM), PARA ACESSIBILIDADE (PMR/PCR), COMPRIMENTO 80CM, INSTALADO EM PAREDE, INCLUSIVE FORNECIMENTO, INSTALAÇÃO E ACESSÓRIOS PARA FIXAÇÃO	UN	2,00	2,00	I.S.
13.33	BARRA DE APOIO EM AÇO INOX POLIDO RETA, DN 1.1/4" (31,75MM), PARA ACESSIBILIDADE (PMR/PCR), COMPRIMENTO 70CM, INSTALADO EM PAREDE, INCLUSIVE FORNECIMENTO, INSTALAÇÃO E ACESSÓRIOS PARA FIXAÇÃO	UN	2,00	2,00	I.S. e Escovário
13.34	SABONETEIRA PLÁSTICA TIPO DISPENSER PARA SABONETE LÍQUIDO COM RESERVATÓRIO 800 ML	UN	8,00	8,00	conforme projeto hidro-sanitário
13.35	DISPENSER EM PLÁSTICO PARA PAPEL TOALHA 2 OU 3 FOLHAS	UN	7,00	7,00	I.S.s, Curativos, Escovário, Consultórios, Vestiário
13.36	PAPELEIRA PLÁSTICA TIPO DISPENSER PARA PAPEL HIGIÊNICO ROLÃO	UN	3,00	3,00	I.S.s e Vestiário
13.37	SABONETEIRA METÁLICA CROMADA, TIPO CONCHA, DE SOBREPOR	UN	1,00	1,00	Vestiário
13.38	BANCADA EM GRANITO CINZA ANDORINHA E = 3 CM, APOIADA EM CONSOLE DE METALON 20 X 30 MM	M2	5,43	(0,55x(1,82+1,6+3+1,6))+(0,6x1,7)	Curativo, Escovário, Consultório Odontológico, Utilidades, Copa
13.39	FURO DE BOJO EM BANCADA DE GRANITO/MÁRMORE, INCLUSIVE COLAGEM COM MASSA PLÁSTICA	UN	9,00	9,00	Curativo, Escovário, Consultório Odontológico, Utilidades, Copa
13.40	RODABANCA/FRONTÃO PARA BANCADA EM GRANITO, COR CINZA ANDORINHA, ESP. 2CM, ALTURA DE 10CM, INCLUSIVE REJUNTAMENTO EM MASSA PLÁSTICA NA COR DA PEDRA	M	13,62	1,82+0,55+0,55+1,6+0,55+0,6+1,7+0,55+3+0,55+1,6+0,55	Curativo, Escovário, Consultório Odontológico, Utilidades, Copa
13.41	TESTEIRA EM GRANITO CINZA ANDORINHA	M	11,42	0,55+1,82+1,6+0,6+1,7+3+1,6+0,55	Curativo, Escovário, Consultório Odontológico, Utilidades, Copa

13.42	TANQUE SÉPTICO CIRCULAR, EM CONCRETO PRÉ-MOLDADO, DIÂMETRO INTERNO = 1,10 M, ALTURA INTERNA = 2,50 M, VOLUME ÚTIL: 2138,2 L (PARA 5 CONTRIBUINTES). AF_12/2020_PA	UN	1,00	1,00	conforme projeto hidro-sanitário
13.43	SUMIDOURO CIRCULAR, EM CONCRETO PRÉ-MOLDADO, DIÂMETRO INTERNO = 1,88 M, ALTURA INTERNA = 2,00 M, ÁREA DE INFILTRAÇÃO: 13,1 M² (PARA 5 CONTRIBUINTES). AF_12/2020_PA	UN	1,00	1,00	conforme projeto hidro-sanitário
14	INSTALAÇÕES ELÉTRICAS				
14.1	CABO DE COBRE FLEXÍVEL, CLASSE 5, ISOLAMENTO TIPO EPR/HEPR, NÃO HALOGENADO, ANTICHAMA, TERMOFIXO, UNIPOLAR, SEÇÃO 16 MM², 90°C, 0,6/1KV	M	40,00	40,00	conforme projeto elétrico - entrada de energia
14.2	CABO DE COBRE FLEXÍVEL, CLASSE 5, ISOLAMENTO TIPO LSHF/ATOX, NÃO HALOGENADO, ANTICHAMA, TERMOPLÁSTICO, UNIPOLAR, SEÇÃO 2,5 MM², 70°C, 450/750V	M	655,63	141,38+91,66+46,91+115,45+129,37+130,86	conforme projeto elétrico
14.3	CABO DE COBRE FLEXÍVEL, CLASSE 5, ISOLAMENTO TIPO LSHF/ATOX, NÃO HALOGENADO, ANTICHAMA, TERMOPLÁSTICO, UNIPOLAR, SEÇÃO 4 MM², 70°C, 450/750V	M	31,05	31,05	conforme projeto elétrico
14.4	ELETRODUTO DE PVC RÍGIDO ROSCÁVEL, DN 32 MM (1.1/4"), INCLUSIVE CONEXÕES, SUPORTES E FIXAÇÃO	M	40,00	40,00	conforme projeto elétrico - entrada de energia
14.5	ELETRODUTO FLEXÍVEL CORRUGADO, PVC, ANTI-CHAMA, DN 20MM (1/2"), APLICADO EM ALVENARIA, INCLUSIVE RASGO	M	170,98	86,29+1,3+83,39	conforme projeto elétrico
14.6	ELETRODUTO FLEXÍVEL CORRUGADO, PVC, ANTI-CHAMA, DN 25MM (3/4"), APLICADO EM ALVENARIA, INCLUSIVE RASGO	M	6,39	1,5+4,89	conforme projeto elétrico
14.7	CONJUNTO DE UM (1) INTERRUPTOR SIMPLES, CORRENTE 10A, TENSÃO 250V, (10A-250V), COM PLACA 4"x2" DE UM (1) POSTO, INCLUSIVE FORNECIMENTO, INSTALAÇÃO, SUPORTE, MÓDULO E PLACA	UN	12,00	12,00	conforme projeto elétrico
14.8	CONJUNTO DE DOIS (2) INTERRUPTORES PARALELOS, CORRENTE 10A, TENSÃO 250V, (10A-250V), COM PLACA 4"x2" DE DOIS (2) POSTOS, INCLUSIVE FORNECIMENTO, INSTALAÇÃO, SUPORTE, MÓDULO E PLACA	UN	1,00	1,00	conforme projeto elétrico
14.9	CONJUNTO DE UM (1) INTERRUPTOR PARALELO, CORRENTE 10A, TENSÃO 250V, (10A-250V), COM PLACA 4"x2" DE UM (1) POSTO, INCLUSIVE FORNECIMENTO, INSTALAÇÃO, SUPORTE, MÓDULO E PLACA	UN	3,00	3,00	conforme projeto elétrico
14.10	CONJUNTO DE UM (1) INTERRUPTOR SIMPLES, CORRENTE 10A, TENSÃO 250V, (10A-250V) E UM (1) INTERRUPTOR PARALELO, CORRENTE 10A, TENSÃO 250V, (10A-250V), COM PLACA 4"x2" DE DOIS (2) POSTOS, INCLUSIVE FORNECIMENTO, INSTALAÇÃO, SUPORTE, MÓDULO E PLACA	UN	1,00	1,00	conforme projeto elétrico
14.11	CONJUNTO DE UMA (1) TOMADA PADRÃO, TRÊS (3) POLOS, CORRENTE 10A, TENSÃO 250V, (2P+T/10A-250V), COM PLACA 4"x2" DE UM (1) POSTO, INCLUSIVE FORNECIMENTO, INSTALAÇÃO, SUPORTE, MÓDULO E PLACA	UN	23,00	1+8+1+13	conforme projeto elétrico
14.12	CONJUNTO DE UMA (1) TOMADA PADRÃO, TRÊS (3) POLOS, CORRENTE 20A, TENSÃO 250V, (2P+T/20A-250V), COM PLACA 4"x2" DE UM (1) POSTO, INCLUSIVE FORNECIMENTO, INSTALAÇÃO, SUPORTE, MÓDULO E PLACA	UN	2,00	2,00	conforme projeto elétrico
14.13	LUMINÁRIA COMERCIAL CHANFRADA DE SOBREPOR COMPLETA, PARA UMA (1) LÂMPADA TUBULAR LED 1X9W-ØT8, TEMPERATURA DA COR 6500K, FORNECIMENTO E INSTALAÇÃO, INCLUSIVE BASE E LÂMPADA	UN	13,00	13,00	conforme projeto elétrico
14.14	LUMINÁRIA COMERCIAL CHANFRADA DE SOBREPOR COMPLETA, PARA DUAS (2) LÂMPADAS TUBULARES LED 2X9W-ØT8, TEMPERATURA DA COR 6500K, FORNECIMENTO E INSTALAÇÃO, INCLUSIVE BASE E LÂMPADAS	UN	6,00	6,00	conforme projeto elétrico
14.15	QUADRO DE DISTRIBUIÇÃO PARA 20 MÓDULOS COM BARRAMENTO 100 A	UN	1,00	1,00	conforme projeto elétrico
14.16	DISJUNTOR MONOPOLAR TIPO DIN, CORRENTE NOMINAL DE 10A, FORNECIMENTO E INSTALAÇÃO, INCLUSIVE TERMINAL ILHÓS	UN	1,00	1,00	conforme projeto elétrico
14.17	DISJUNTOR MONOPOLAR TIPO DIN, CORRENTE NOMINAL DE 16A, FORNECIMENTO E INSTALAÇÃO, INCLUSIVE TERMINAL ILHÓS	UN	2,00	2,00	conforme projeto elétrico
14.18	DISJUNTOR BIPOLAR TIPO DIN, CORRENTE NOMINAL DE 10A, FORNECIMENTO E INSTALAÇÃO, INCLUSIVE TERMINAL ILHÓS	UN	1,00	1,00	conforme projeto elétrico
14.19	DISJUNTOR BIPOLAR TIPO DIN, CORRENTE NOMINAL DE 25A, FORNECIMENTO E INSTALAÇÃO, INCLUSIVE TERMINAL ILHÓS	UN	1,00	1,00	conforme projeto elétrico
14.20	DISJUNTOR BIPOLAR TIPO DIN, CORRENTE NOMINAL DE 40A, FORNECIMENTO E INSTALAÇÃO, INCLUSIVE TERMINAL ILHÓS	UN	1,00	1,00	conforme projeto elétrico
14.21	ENTRADA DE ENERGIA AÉREA, TIPO B1, PADRÃO CEMIG, CARGA INSTALADA DE ATÉ 10KW, BIFÁSICO, COM SAÍDA SUBTERRÂNEA, INCLUSIVE POSTE, CAIXA PARA MEDIDOR, DISJUNTOR, BARRAMENTO, ATERRAMENTO E ACESSÓRIOS	UN	1,00	1,00	conforme projeto elétrico
15	PINTURA				

15.1	PINTURA ACRÍLICA EM PAREDE, DUAS (2) DEMÃOS, EXCLUSIVE SELADOR ACRÍLICO E MASSA ACRÍLICA/CORRIDA (PVA)	M2	507,58	(3x(2,55+2,55+2,55+3,55+3,55+2,75+5,05+5,05+0,45+1,1+3,3+3,3+1,2+3+3+3+3+3,15+3,15+3+3+3+3+3+4,2+3+1,4+1,8+2,8+1,2+1,4+1,4+1,5+1,5))+ (3,15x(5,1+1,5+2,7+3,85+1,2+1,6+1,2+6,65+3,3+0,6+1,2+0,6+3,3+13,6)))+(1x(5,6+5,35+1,2+1,6+1,2+6,65+7,8+10,1+5,45+5,05+1,2+1,9+1,2+6,35+7,5+9,95)))+(2,3x(2,2+2,2+3,5+3,5))-(0,9x2,5)-(2x1x2,1)-(4x2x1,5x1,4)	conforme projeto arquitetônico (Descontar a área que exceder, em cada vão, a 2,0m².)
15.2	PREPARAÇÃO PARA EMASSAMENTO OU PINTURA (LÁTEX/ ACRÍLICA) EM PAREDE, INCLUSIVE UMA (1) DEMÃO DE SELADOR ACRÍLICO	M2	507,58	(3x(2,55+2,55+2,55+3,55+3,55+2,75+5,05+5,05+0,45+1,1+3,3+3,3+1,2+3+3+3+3+3,15+3,15+3+3+3+3+3+4,2+3+1,4+1,8+2,8+1,2+1,4+1,4+1,5+1,5))+ (3,15x(5,1+1,5+2,7+3,85+1,2+1,6+1,2+6,65+3,3+0,6+1,2+0,6+3,3+13,6)))+(1x(5,6+5,35+1,2+1,6+1,2+6,65+7,8+10,1+5,45+5,05+1,2+1,9+1,2+6,35+7,5+9,95)))+(2,3x(2,2+2,2+3,5+3,5))-(0,9x2,5)-(2x1x2,1)-(4x2x1,5x1,4)	conforme projeto arquitetônico (Descontar a área que exceder, em cada vão, a 2,0m².)
15.3	PREPARAÇÃO PARA EMASSAMENTO OU PINTURA (LÁTEX/ ACRÍLICA) EM TETO, INCLUSIVE UMA (1) DEMÃO DE SELADOR ACRÍLICO	M2	86,19	4,03+13,89+6,08+9,05+2,88+3,62+9,45+9+1,68+7,56+4,5+4,65+4,8+2,18+2,1+0,72	todos os cômodos
15.4	PINTURA LÁTEX (PVA) EM TETO, DUAS (2) DEMÃOS, EXCLUSIVE SELADOR ACRÍLICO E MASSA ACRÍLICA/CORRIDA (PVA)	M2	86,19	4,03+13,89+6,08+9,05+2,88+3,62+9,45+9+1,68+7,56+4,5+4,65+4,8+2,18+2,1+0,72	todos os cômodos
15.5	EMASSAMENTO EM ESQUADRIA DE MADEIRA COM MASSA A ÓLEO , DUAS (2) DEMÃOS, INCLUSIVE LIXAMENTO PARA PINTURA A ÓLEO OU ESMALTE	M2	65,52	3x((0,7x2,1)+(11x0,8x2,1)+(0,9x2,1))	portas de madeira
15.6	PINTURA ESMALTE EM ESQUADRIA DE MADEIRA, DUAS (2) DEMÃOS, INCLUSIVE UMA (1) DEMÃO DE FUNDO NIVELADOR, EXCLUSIVE MASSA A ÓLEO	M2	65,52	3x((0,7x2,1)+(11x0,8x2,1)+(0,9x2,1))	portas de madeira
15.7	PINTURA ESMALTE EM ESTRUTURA METÁLICA, DUAS (2) DEMÃOS, INCLUSIVE UMA (1) DEMÃO FUNDO ANTICORROSIVO	M2	11,34	(1+0,8)x2,1x3	portas externas
16	SERVIÇOS COMPLEMENTARES				
16.1	ESCADA MARINHEIRO COM GRADIL PROTETOR - D = 3/4	M	3,60	3,60	acesso a caixa d'água
16.2	ALÇAPÃO (80X80)CM COM QUADRO DE CANTONEIRA METÁLICA 1"X 1/8", TAMPA EM CANTONEIRA 7/8"X 1/8" E CHAPA METÁLICA Nº18 VINCADA, INCLUSIVE FERROLHO, CADEADO E PINTURA ANTICORROSIVA	UN	1,00	1,00	acesso a caixa d'água
16.3	LIMPEZA FINAL PARA ENTREGA DA OBRA	M2	104,16	104,16	limpeza da obra



Assinado digitalmente por
José Magno Sarmento
Data: 2024-07-01 16:29:35

José Magno Sarmento
Eng.Civil e Eng. de Segurança do Trabalho
CREA/MG: 32.278/D



PREFEITURA MUNICIPAL DE NOVORIZONTE

CNPJ: 01.616.420/0001-60

Estado de Minas Gerais

MEMORIAL DESCRITIVO DE OBRA

Obra: Construção de UBS Rural de Barrinha

Proprietário: Prefeitura Municipal de Novorizonte/MG.

Área: 104,16 m²

Data: julho/2024

As presentes especificações têm por objetivos definir os critérios para execução, medição e pagamento dos serviços a serem executados sob a condução da Fiscalização.

OBJETIVO

A construção da UBS Rural na comunidade de Barrinha, tem como objetivo proporcionar uma melhoria nos atendimentos à saúde da população da comunidade. E promover o aumento na oferta e qualidade dos serviços públicos na área de saúde, proporcionar aos beneficiários uma significativa melhoria na qualidade de vida através da construção da estrutura física e melhoria na convivência social dos beneficiários.

GENERALIDADES

A execução das obras e serviços de engenharia obedecerá às presentes especificações, às exigências emanadas da Fiscalização e às normas técnicas da ABNT.

Se devido a contingências locais for aconselhável qualquer adaptação na concepção do projeto, está só será efetuada de comum acordo entre as partes, e desde que absolutamente necessária.

A Contratada vencedora da Licitação deverá manter na obra, mestre-de-obras, operários e funcionários em número e grau de especialização compatível com a natureza dos serviços e o cronograma da obra, bem como todas as plantas, especificações e demais elementos do projeto, para consulta, a qualquer tempo, dos seus funcionários, preposto e Fiscalização.

SEGURANÇA, HIGIENE E MEDICINA DO TRABALHO

Deverá ser observada pela Contratada vencedora, da Licitação, a Legislação do Ministério do Trabalho que determina obrigações no campo de segurança, higiene e medicina do trabalho, e a mesma será a única responsável quanto ao uso obrigatório e correto, por seu pessoal de obra, dos Equipamentos de Proteção Individual, de acordo com a Legislação vigente.

Poderá a Contratada, promover às suas expensas, se julgar conveniente, o seguro de prevenção de acidentes do trabalho, dano de propriedade, fogo, acidentes de veículos, transportes de materiais e quaisquer outros tipos de seguros contra terceiros.



PREFEITURA MUNICIPAL DE NOVORIZONTE

CNPJ: 01.616.420/0001-60

Estado de Minas Gerais

PROJETOS

As obras obedecerão rigorosamente às especificações do **Memorial descritivo e Planilhas** e aos demais elementos que a Fiscalização venha a fornecer.

Eventuais modificações só poderão ser efetuadas, se previamente aprovados pela Fiscalização, e desde que absolutamente necessárias.

O presente memorial trata da construção da UBS Rural da comunidade de Barrinha - Novorizonte com área de 104,16 m², cujos dados técnicos se encontram no projeto arquitetônico, os itens dos serviços, seguem conforme:

DESCRIÇÃO DOS SERVIÇOS

1. SERVIÇOS PRELIMINARES

1.1 - Placas de Obra

Deverá ser instalada placa de obra conforme modelo a ser definido juntamente com a Prefeitura Municipal de Grão Mogol com dizeres específicos ao objeto de execução do contrato e em consonância com a legislação do CREA-MG.

1.2 - Locações da Obra

Deverá ser providenciado o alinhamento e a locação da obra a ser construída, obedecendo-se os recuos projetados.

A locação deverá ser feita pelo processo de tabeiras com gabaritos em madeira, sendo definidos claramente os eixos de referência.

As cotas do piso acabado deverão estar no mínimo, 15 cm acima do nível do meio fio correspondente.

2. MOVIMENTO DE TERRA

2.1 - Regularizações do Terreno

Deverá ser providenciada a regularização do terreno em atendimento aos níveis determinados no projeto. Os taludes de obras deverão receber tratamento normal.

Os aterros deverão ser executados com técnica adequada e mantidas as relações de 2:1. Essas relações poderão ser alteradas em função do tipo de material geológico local, a critério da Fiscalização.



PREFEITURA MUNICIPAL DE NOVORIZONTE

CNPJ: 01.616.420/0001-60

Estado de Minas Gerais

3. INFRAESTRUTURA

As fundações deverão ser executadas, obedecendo ao projeto confeccionado pela Prefeitura Municipal.

Sapatas – As fundações em sapatas, dimensionadas conforme projeto específico que penetre em terreno de boa qualidade e que dê aderência lateral. Serão executadas, bem como, seus prolongamentos, em concreto armado, fck mínimo = 20,0 Mpa, com a ferragem descrita no projeto estrutural.

c) Sobre as sapatas ou sobre seus prolongamentos deverão ser executadas vigas baldrame em concreto armado, fck mínimo = 20 Mpa.

OBSERVAÇÕES

Após a execução das fundações, deverá ser providenciado o reaterro das valas e aterro interno, com material isento de sedimentos orgânicos devidamente compactado, em camadas sucessivas de 0,20 m, molhadas e apiloadas para sua perfeita consolidação. Todas as valas deverão ser apiloadas. As tubulações de esgoto que atravessam as vigas de baldrame deverão ser colocadas antes da concretagem.

4. SUPERESTRUTURA

Toda a construção do polo receberá laje pré-moldada conforme projeto estrutural. As vigotas devem se apoiar totalmente sobre cada lado da parede. As lajotas devem ser encaixadas sobre as vigotas. A primeira e a última carreiras de lajotas podem ser apoiadas na própria cinta de amarração. O recobrimento de concreto será de 3 cm e colocação de armação ferro diâmetro 4,2 mm a cada 25 cm nas duas direções.

Se o vão a ser vencido pela laje for menor que 3,40 m, coloque uma fileira de pontaletes para escorar as vigotas. Se o vão for maior (3,40 m a 5 m), escore as vigotas com duas fileiras de pontaletes. Nos dois casos, os pontaletes devem ser um pouco mais altos que as paredes. A laje deve ficar levemente curvada para cima, formando a contra flecha, recomendada pelos fabricantes.

Os pilares e vigas a serem executado serão em concreto armado conforme definido anteriormente no projeto de cálculo estrutural elaborado pela PREFEITURA MUNICIPAL.

5. PAREDE E PAINÉIS

Tijolo cerâmico – deverão atender a EB – 20, aceitando-se peças com 04 (quatro), 06(seis) ou 08(oito) furos, dimensão mínima de 0,12 m, de primeira qualidade bem cozidos, leves, duros, sonoros, com faces planas e quebra máxima de 3% (três por cento).



PREFEITURA MUNICIPAL DE NOVORIZONTE

CNPJ: 01.616.420/0001-60

Estado de Minas Gerais

Argamassa – para assentamento dos tijolos deverá ser utilizado argamassa mista de cimento, cal e areia no traço 1:2:8, revolvidos até obter-se mistura homogênea.

A espessura desta argamassa não poderá ultrapassar 0,012 m.

Nas duas primeiras fiadas de alvenaria de elevação deverá ser utilizada argamassa de cimento na areia no traço 1:3 com adição de Sika ou equivalente na proporção de 1:15 a água de amassamento.

Vergas e contra-vergas – serão executadas vergas e contra-vergas, quando necessário, com argamassa de cimento (forte), na espessura da parede e altura mínima de 0,20 m em concreto armado $f_{ck}=15\text{Mpa}$, prolongando-se 0,20 m para cada lado do vão a cobrir.

Execução das Alvenarias - Deverão obedecer a detalhes específicos do projeto na execução quanto às dimensões e alinhamentos.

As alvenarias de elevação serão executadas em paredes de 1/2 (meio) tijolo, assente de forma a apresentar parâmetros perfeitamente nivelados, alinhados e aprumados, devendo a obra ser levantada uniformemente, evitando-se amarrações de canto para ligações posteriores.

A espessura das juntas deverá ser no máximo 0,012 m, rebaixadas a ponta de colher, ficando regularmente colocadas em linhas horizontais contínuas e verticais descontínuas.

A fixação dos caixilhos ou esquadrias deverá ser feita por tacos de madeira ou chumbadores metálicos soldados nos caixilhos ou esquadrias.

Quando utilizado caixilho ou esquadria metálica com chumbadores soldados, estes deverão ser embutidos na alvenaria com argamassa de cimento e areia, traço 1:3 após nivelar e aprumar o caixilho ou esquadria.

Deverão ser preenchidos todos os interstícios entre a alvenaria e as telhas.

6. ESQUADRIAS DE MADEIRA

Kit completo de porta de madeira para pintura, semi-oca, incluso dobradiças, batente, fechadura de embutir e alizar de (5 x 1,5) cm.

Deverá ser utilizada madeira de lei, sem nós ou fendas, não ardida, isenta de carunchos ou brocas. A madeira deve estar bem seca. As folhas de porta deverão ser executadas em madeira compensada de 35 mm, com enchimento sarrafeado, semi-oca.

7. ESQUADRIAS METÁLICAS

As portas externas esquadrias metálicas, de abrir, em chapa galvanizada lambril.

8. ESQUADRIAS EM ALUMÍNIO

As esquadrias serão de alumínio na cor natural, fixadas na alvenaria, em vãos requadrados e nivelados com contramarco. Os perfis em alumínio natural variam de 3 a 5cm, de acordo com o fabricante.



PREFEITURA MUNICIPAL DE NOVORIZONTE

CNPJ: 01.616.420/0001-60

Estado de Minas Gerais

A colocação das peças deve garantir perfeito nivelamento, prumo e fixação, verificando se as alavancas ficam suficientemente afastadas das paredes para a ampla liberdade dos movimentos.

09. COBERTURA

9.1 – Telha Metálica

As coberturas serão em telha metálica galvanizada trapezoidal, tipo simples, acabamento natural, isenta de defeitos que venham diminuir a resistência física das peças e comprometer sua durabilidade e trabalhabilidade, devendo ser executadas com inclinação discriminada em projeto.

9.2 – Calhas e rufos

Rufo e contra-rufo em chapa de aço galvanizada espessura de 0,65mm, desenvolvimento 15cm. Calha de chapa galvanizada nº22, desenvolvimento = 33cm.

As calhas devem, sempre que possível, ser fixadas centralmente sob a extremidade da cobertura e o mais próximo dela.

10. FORRO

Será instalado forro de gesso em todos os cômodos.

11. REVESTIMENTOS

11.1 – Chapisco

As superfícies a serem revestidas serão chapiscadas com argamassa de cimento e areia traço 1:4.

11.2 – Emboço

Destinadas apenas às paredes internas dos cômodos que receberão revestimento de azulejos

11.3 - Revestimento com Argamassa

As paredes externas, receberão revestimento em argamassa constando de duas camadas superpostas contínuas e uniformes, de chapisco e argamassa de areia fina desempenada. Antes da execução de cada etapa as superfícies deverão estar limpas de gorduras, vestígios orgânicos e impurezas, e abundantemente molhadas.

11.3.1 - Areia Fina – serão utilizados agregados, silício – quartzo, de grãos inertes, limpos e isentos de impurezas;

11.3.2 - Cimento – deverá ser utilizado cimento “Portland” comum, dentro do prazo de validade.

11.3.3 - Preparo da Dosagem – O preparo deverá ser feito por processo mecânico e contínuo, evitando – se perda de água ou segregação dos materiais – quando o volume de argamassa for pequeno, poderá ser utilizado preparo normal. Em quaisquer dos casos a mistura deverá apresentar massa homogênea, de aspecto uniforme e consistência plástica recomendada. A



PREFEITURA MUNICIPAL DE NOVORIZONTE

CNPJ: 01.616.420/0001-60

Estado de Minas Gerais

quantidade a ser preparada deverá atender as necessidades dos serviços a executar em cada etapa. Serão rejeitadas as argamassas que apresentem vestígio de endurecimento, retiradas ou caídas dos revestimentos, sendo expressamente proibido tornar a amassá-la. A dosagem a ser adotada será 1:3 de cimento e areia.

11.3.4 - Aplicação – Antes de iniciado qualquer serviço de revestimento, as superfícies a revestir deverão apresentar-se limpas e molhadas. Os revestimentos deverão apresentar parâmetros desempenados, prumados, alinhados e nivelados.

12. SISTEMAS DE PISOS

12.1 – Revestimentos e rodapé

As cerâmicas serão assentadas com argamassa industrial adequada para o assentamento, sobre contrapiso de concreto. Será utilizado rejuntamento cimentício. O encontro com os fechamentos verticais revestidos com porcelanato. Será utilizado rodapé do mesmo material com altura de 10 cm, assentado com argamassa colante AC I e rejunte cimentício.

12.2 – Soleiras

Trata-se de um material de alta resistência, com pequena porosidade, resistente à água, de fácil manuseio e adequação às medidas do local. Modelo de referência: Granito Cinza Andorinha (Cinza Castelo ou nomenclatura equivalente).

- Dimensões: L (comprimento variável) x 15cm (largura) x 30mm (altura).

As soleiras devem ser aplicadas abaixo das portas, entre os ambientes onde há desnível de piso (instalações sanitárias) e entre ambientes onde há mudança da paginação de piso (entrada recepção e entrada auditório). Devem ser instaladas inclinadas conforme o nível do acabamento do piso de ambos os lados, evitando degraus.

13. INSTALAÇÃO HIDRO-SANITÁRIAS

Para o abastecimento de água potável, foi considerado um sistema indireto, ou seja, a água proveniente da rede pública não segue diretamente aos pontos de consumo, ficando armazenada em reservatório, que têm por finalidade principal garantir o suprimento de água da edificação em caso de interrupção do abastecimento pela concessionária local de água e uniformizar a pressão nos pontos e tubulações da rede predial.

Para a instalação de tubulações embutidas em paredes de alvenaria, os tijolos deverão ser recortados cuidadosamente com talhadeira.

As tubulações embutidas em paredes de alvenaria serão fixadas pelo enchimento do vazio restante nos rasgos com argamassa de cimento e areia. Quando necessário, as tubulações, além do referido enchimento, levarão grapas de ferro redondo, em número e espaçamento adequados, para manter inalterada a posição do tubo.

Não se permitirá a concretagem de tubulações dentro de coluna, pilares ou outros elementos estruturais.



PREFEITURA MUNICIPAL DE NOVORIZONTE

CNPJ: 01.616.420/0001-60

Estado de Minas Gerais

Antes do recobrimento das tubulações embutidas e enterradas, serão executados testes visando detectar eventuais vazamentos.

A instalação predial de esgoto sanitário foi baseada segundo o Sistema Dual que consiste na separação dos esgotos primários e secundários através de um desconector, conforme ABNT NBR 8160 – Sistemas prediais de esgoto sanitário – Projeto e execução.

Todos os tubos e conexões da rede de esgoto deverão ser em PVC Esgoto série normal. Serão instaladas soluções individuais de destinação dos esgotos. Essa solução consiste num conjunto de fossa séptica, filtro anaeróbico e sumidouro a serem construídos conforme o Projeto Padrão disponibilizado.

Todos os trechos horizontais previstos no sistema de coleta e transporte de esgoto sanitário devem possibilitar o escoamento dos efluentes por gravidade, através de declividade constante (esse valor seria o mínimo).

As mudanças de direção nos trechos horizontais devem ser feitas com peças com ângulo central igual ou inferior a 45°. As mudanças de direção – horizontal para vertical e viceversa – podem ser executadas com pelas com ângulo central igual ou inferior a 90°.

Todo o sistema de esgoto sanitário deverá ser inspecionado e ensaiado antes de entrar em funcionamento. Depois de concluída a execução, e antes dos ensaios, deve ser verificado se o sistema se encontra adequadamente fixado e se existe algum material estranho no seu interior.

Com vistas a facilitar a aquisição e futuras substituições das bacias sanitárias, cubas e lavatórios, o projeto adota todas as louças na cor branco gelo.

14. INTALAÇÕES ELÉTRICAS

No projeto de instalações elétricas o atendimento à edificação foi considerado em baixa tensão, conforme a tensão operada pela concessionária local em 110V. Os circuitos que serão instalados seguirão os pontos de consumo através de eletrodutos, conduletes e caixas de passagem.

São previstas luminárias com lâmpadas LED nas potências especificadas. Poderão ainda ser utilizados outros tipos de luminárias/lâmpadas, desde que observada à equivalência entre índices como luminância e eficiência luminosa/energética.

Todas as instalações elétricas serão executadas com esmero e bom acabamento, os condutores, condutos e equipamentos cuidadosamente dispostas nas respectivas posições e firmemente ligados às estruturas de suporte e aos respectivos pertences, formando um conjunto mecânico eletricamente satisfatório e de boa qualidade.

15. PINTURA

As superfícies a serem pintadas, devem se apresentar firmes, curadas sem partículas soltas, completamente secas, isenta de graxas, óleos, poeira e mofo.

As paredes receberão tinta acrílica, respectivamente, nas cores indicadas conforme listado nas especificações básicas de materiais de acabamento.

15.1 - Paredes internas – áreas secas



PREFEITURA MUNICIPAL DE NOVORIZONTE

CNPJ: 01.616.420/0001-60

Estado de Minas Gerais

A pintura será realizada nas paredes internas, após teste das instalações, logo após aplicar fundo selador acrílico, aplicadas e lixadas uma demão de massa látex. A primeira demão de tinta látex acrílica antes da instalação das esquadrias e a última demão de tinta deverá ser feita após instalações das esquadrias.

15.2 - Paredes externas

Nas paredes externas serão aplicados sobre o reboco liso, fundo selador acrílico e duas demãos de tinta látex acrílica.

15.3 - Teto

No teto serão aplicados sobre o forro, duas demãos de tinta acrílica.

OBSERVAÇÕES

As demãos de tinta deverão ser tantas quantas forem necessárias para ser obtida coloração uniforme e estável, para o necessário recobrimento.

16. SERVIÇO FINAL

Após o término dos serviços acima especificados, procederá a limpeza da obra. A edificação deverá ser deixada em condições de pronta utilização.

Novorizonte/MG, 01 de julho de 2024

Assinado digitalmente
por José Magno
Sarmento
Data: 2024-07-01 16:53:
37

José Magno Sarmento
Engenheiro Civil
CREA-MG 32.278/D

 PREFEITURA DE Novorizonte			PREFEITURA MUNICIPAL DE NOVORIZONTE/MG						
			Av. João Bernardino de Souza, 714, Centro, Novorizonte, MG, Brasil, CEP 39568-000 Telefone: (38) 3843-8110						
			PLANINHA ORÇAMENTÁRIA			Referência		BDI	
						SEINFRA C/DESONERAÇÃO - 01/2024 SINAPI COM DESONERAÇÃO - 04/2024		26,36%	
			Localização: Comunidade Barrinha - Novorizonte/MG						
CONSTRUÇÃO DE UBS RURAL									
ITEM	CÓDIGO	FONTES	DESCRIÇÃO	UND.	QUANT.	PREÇO UNITÁRIO S/BDI	PREÇO UNITÁRIO C/BDI	PREÇO TOTAL	
01			SERVIÇOS PRELIMINARES						R\$ 2.894,14
1.1	ED-16660	SEINFRA	FORNECIMENTO E COLOCAÇÃO DE PLACA DE OBRA EM CHAPA GALVANIZADA #26, ESP. 0,45 MM, PLOTADA COM ADESIVO VINÍLICO, AFIXADA COM REBITES 4,8X40 MM, EM ESTRUTURA METÁLICA DE METALON 20X20 MM, ESP. 1,25 MM, INCLUSIVE SUPORTE EM EUCALIPTO AUTOCLAVADO PINTADO COM TINTA PVA DUAS (2) DEMÃOS	M2	2,50	R\$ 271,83	R\$ 343,48	R\$ 858,70	
1.2	ED-17989	SEINFRA	LOCAÇÃO DE OBRA COM GABARITO DE TÁBUAS CORRIDAS PONTALETADAS A CADA 2,00M, REAPROVEITAMENTO (2X), INCLUSIVE ACOMPANHAMENTO DE EQUIPE TOPOGRÁFICA PARA MARCAÇÃO DE PONTO TOPOGRÁFICO	M	44,00	R\$ 36,61	R\$ 46,26	R\$ 2.035,44	
02			MOVIMENTO DE TERRA						R\$ 1.834,96
2.1	ED-51107	SEINFRA	ESCAVAÇÃO MANUAL DE VALA COM PROFUNDIDADE MENOR OU IGUAL A 1,5M, INCLUSIVE DESCARGA LATERAL	M3	11,17	R\$ 55,62	R\$ 70,28	R\$ 785,03	
2.2	ED-51122	SEINFRA	REGULARIZAÇÃO E COMPACTAÇÃO DE TERRENO MANUAL COM SOQUETE, EXCLUSIVE DESMATAMENTO, DESTOCAMENTO, LIMPEZA/ROÇADA DO TERRENO	M2	104,16	R\$ 7,98	R\$ 10,08	R\$ 1.049,93	
03			INFRA- ESTRUTURA						R\$ 21.749,75
3.1	ED-49786	SEINFRA	FORNECIMENTO DE CONCRETO ESTRUTURAL, PREPARADO EM OBRA COM BETONEIRA, COM FCK 20MPA, INCLUSIVE LANÇAMENTO, ADENSAMENTO E ACABAMENTO (FUNDAÇÃO)	M3	11,17	R\$ 642,66	R\$ 812,07	R\$ 9.070,82	
3.2	ED-8471	SEINFRA	FÓRMA E DESFORMA DE TÁBUA E SARRAFO, REAPROVEITAMENTO (5X), EXCLUSIVE ESCORAMENTO	m2	71,03	R\$ 37,79	R\$ 47,75	R\$ 3.391,68	
3.3	ED-48295	SEINFRA	CORTE, DOBRA E MONTAGEM DE AÇO CA-50, DIÂMETRO (6,3MM A 12,5MM), INCLUSIVE ESPAÇADOR	KG	725,00	R\$ 10,14	R\$ 12,81	R\$ 9.287,25	
04			SUPERESTRUTURA						R\$ 35.296,96
4.1	ED-49618	SEINFRA	FORNECIMENTO DE CONCRETO ESTRUTURAL, PREPARADO EM OBRA, COM FCK 20MPA, INCLUSIVE LANÇAMENTO, ADENSAMENTO E ACABAMENTO	M3	6,87	R\$ 660,00	R\$ 833,98	R\$ 5.729,44	
4.2	ED-8471	SEINFRA	FÓRMA E DESFORMA DE TÁBUA E SARRAFO, REAPROVEITAMENTO (5X), EXCLUSIVE ESCORAMENTO	M2	89,09	R\$ 37,79	R\$ 47,75	R\$ 4.254,05	
4.3	ED-48295	SEINFRA	CORTE, DOBRA E MONTAGEM DE AÇO CA-50, DIÂMETRO (6,3MM A 12,5MM), INCLUSIVE ESPAÇADOR	KG	662,00	R\$ 10,14	R\$ 12,81	R\$ 8.480,22	
4.4	ED-50243	SEINFRA	LAJE PRÉ-MOLDADA UNIDIRECIONAL COM LAJOTA CERÂMICA, CAPEAMENTO DE 4CM, SOBRECARGA DE 100KG/M2, ALTURA TOTAL DE 11CM E VÃO LIVRE MÁXIMO DE 4M, INCLUSIVE CONCRETO ESTRUTURAL, USINADO BOMBEADO COM FCK DE 20MPA, EXCLUSIVE TELA ARMADA E CIMBRAMENTO	m2	95,27	R\$ 121,65	R\$ 153,72	R\$ 14.644,90	
4.5	ED-19637	SEINFRA	CIMBRAMENTO PARA LAJE PRÉ-MOLDADA COM ESCORAMENTO METÁLICO, TIPO "A", ALTURA DE (200 ATÉ 310)CM, INCLUSIVE DESCARGA, MONTAGEM, DESMONTAGEM E CARGA	m2xmês	95,27	R\$ 18,18	R\$ 22,97	R\$ 2.188,35	
05			PAREDES E PAINÉIS						R\$ 26.348,78
5.1	ED-48231	SEINFRA	ALVENARIA DE VEDAÇÃO COM TIJOLO CERÂMICO FURADO, ESP. 9CM, PARA REVESTIMENTO, INCLUSIVE ARGAMASSA PARA ASSENTAMENTO	m2	350,84	R\$ 42,06	R\$ 53,15	R\$ 18.647,15	
5.2	ED-9906	SEINFRA	VERGA OU CONTRAVERGA EM CONCRETO ESTRUTURAL PARA VÃOS ACIMA DE 150CM, PREPARADO EM OBRA COM BETONEIRA, CONTROLE "A", COM FCK 20 MPA, MOLDADA IN LOCO, INCLUSIVE ARMAÇÃO	m3	0,46	R\$ 2.520,84	R\$ 3.185,33	R\$ 1.465,25	
5.3	ED-9903	SEINFRA	VERGA OU CONTRAVERGA EM CONCRETO ESTRUTURAL PARA VÃOS DE ATÉ 150CM, PREPARADO EM OBRA COM BETONEIRA, CONTROLE "A", COM FCK 20 MPA, MOLDADA IN LOCO, INCLUSIVE ARMAÇÃO	m3	1,39	R\$ 2.346,71	R\$ 2.965,30	R\$ 4.121,77	
5.4	ED-48533	SEINFRA	DIVISÓRIA EM GRANITO CINZA ANDORINHA, ESP. 3CM, INCLUSIVE INSTALAÇÃO, FERRAGENS EM LATÃO CROMADO E ACESSÓRIOS	m2	2,72	R\$ 615,25	R\$ 777,43	R\$ 2.114,61	
06			ESQUADRIAS DE MADEIRA						R\$ 14.915,15
6.1	90842	SINAPI	KIT DE PORTA DE MADEIRA PARA PINTURA, SEMI-OCA (LEVE OU MÉDIA), PADRÃO MÉDIO, 70X210CM, ESPESSURA DE 3,5CM, ITENS INCLUSOS: DOBRADIÇAS, MONTAGEM E INSTALAÇÃO DO BATENTE, FECHADURA COM EXECUÇÃO DO FURO - FORNECIMENTO E INSTALAÇÃO. AF_12/2019	UN	1,00	R\$ 865,69	R\$ 1.093,89	R\$ 1.093,89	
6.2	90843	SINAPI	KIT DE PORTA DE MADEIRA PARA PINTURA, SEMI-OCA (LEVE OU MÉDIA), PADRÃO MÉDIO, 80X210CM, ESPESSURA DE 3,5CM, ITENS INCLUSOS: DOBRADIÇAS, MONTAGEM E INSTALAÇÃO DO BATENTE, FECHADURA COM EXECUÇÃO DO FURO - FORNECIMENTO E INSTALAÇÃO. AF_12/2019	UN	11,00	R\$ 905,92	R\$ 1.144,72	R\$ 12.591,92	
6.3	90844	SINAPI	KIT DE PORTA DE MADEIRA PARA PINTURA, SEMI-OCA (LEVE OU MÉDIA), PADRÃO MÉDIO, 90X210CM, ESPESSURA DE 3,5CM, ITENS INCLUSOS: DOBRADIÇAS, MONTAGEM E INSTALAÇÃO DO BATENTE, FECHADURA COM EXECUÇÃO DO FURO - FORNECIMENTO E INSTALAÇÃO. AF_12/2019	UN	1,00	R\$ 972,89	R\$ 1.229,34	R\$ 1.229,34	

07			ESQUADRIAS METÁLICAS					R\$ 2.507,32
7.1	ED-23034	SEINFRA	PORTA METÁLICA, TIPO DE ABRIR, COM UMA (1) FOLHA, EM CHAPA GALVANIZADA LAMBRIL, MODELO QUADRADO, INCLUSIVE PINTURA ANTICORROSIVA A BASE DE ÓXIDO DE FERRO (ZARCÃO), UMA (1) DEMÃO, FORNECIMENTO E ASSENTAMENTO, EXCLUSIVE FECHADURA E DOBRADIÇA	M2	3,78	R\$ 322,31	R\$ 407,27	R\$ 1.539,48
7.2	ED-21612	SEINFRA	FECHADURA TIPO EXTERNA, EM PORTA METÁLICA, GRAU DE SEGURANÇA MÉDIO, DISTÂNCIA DE BROCA 20MM, ACABAMENTO COM ESPELHO CROMADO E MAÇANETA MODELO ALAVANCA EM ZAMAC, INCLUSIVE ACESSÓRIOS PARA FIXAÇÃO E DUAS (2) CHAVES	UN	1,00	R\$ 81,77	R\$ 103,32	R\$ 103,32
7.3	ED-50976	SEINFRA	PORTA METÁLICA PARA SANITÁRIO EM CHAPA GALVANIZADA, ESP. 1,25MM (GSG-18), DIMENSÃO (60X150)CM, TIPO DE ABRIR, UMA (1) FOLHA, INCLUSIVE BATENTE, ESTRUTURA EM METALON (20X30)MM, DOBRADIÇA E TRANQUETA, EXCLUSIVE PINTURA	UN	2,00	R\$ 342,09	R\$ 432,26	R\$ 864,52
08			ESQUADRIAS EM ALUMÍNIO COM VIDRO TEMPERADO					R\$ 6.857,53
8.1		MERCADO	JANELA EM VIDRO TEMPERADO INCOLOR ESPESSURA 8MM - 2 FOLHAS SENDO 1 FIXA E DESLIZANTE - 1,50X1,40	UN	4,00	R\$ 567,00	R\$ 716,46	R\$ 2.865,84
8.2		MERCADO	JANELA EM VIDRO TEMPERADO INCOLOR ESPESSURA 8MM - 2 FOLHAS SENDO 1 FIXA E DESLIZANTE - 1,00X1,40	UN	3,00	R\$ 423,00	R\$ 534,50	R\$ 1.603,50
8.3		MERCADO	JANELA EM VIDRO TEMPERADO INCOLOR ESPESSURA 8MM - 2 FOLHAS SENDO 1 FIXA E 1 BASCULANTE - 1,00X0,70	UN	7,00	R\$ 270,00	R\$ 341,17	R\$ 2.388,19
09			COBERTURA					R\$ 29.082,29
9.1	ED-20603	SEINFRA	FORNECIMENTO DE ESTRUTURA METÁLICA E ENGRADAMENTO METÁLICO, EM AÇO, PARA TELHADO, EXCLUSIVE TELHA, INCLUSIVE FABRICAÇÃO, TRANSPORTE, MONTAGEM E APLICAÇÃO DE FUNDO PREPARADOR ANTICORROSIVO EM SUPERFÍCIE METÁLICA, UMA (1) DEMÃO	KG	387,53	R\$ 20,22	R\$ 25,55	R\$ 9.901,39
9.2	ED-13852	SEINFRA	COBERTURA EM TELHA METÁLICA GALVANIZADA ONDULADA, TIPO SIMPLES, ESP. 0,50MM, ACABAMENTO NATURAL, INCLUSIVE ACESSÓRIOS PARA FIXAÇÃO, FORNECIMENTO E INSTALAÇÃO	M2	96,68	R\$ 83,71	R\$ 105,78	R\$ 10.226,81
9.3	ED-50675	SEINFRA	RUFO E CONTRARRUFO EM CHAPA GALVANIZADA, ESP. 0,65MM (GSG-24), COM DESENVOLVIMENTO DE 15CM, INCLUSIVE IÇAMENTO MANUAL VERTICAL	M	52,30	R\$ 27,86	R\$ 35,20	R\$ 1.840,96
9.4	ED-50648	SEINFRA	CALHA EM CHAPA GALVANIZADA, ESP. 0,8MM (GSG-22), COM DESENVOLVIMENTO DE 33CM, INCLUSIVE IÇAMENTO MANUAL VERTICAL	M	15,20	R\$ 54,75	R\$ 69,18	R\$ 1.051,54
9.5	ED-50667	SEINFRA	CHAPIM EM CHAPA GALVANIZADA, COM PINGADEIRA, ESP. 0, 65MM (GSG-24), COM DESENVOLVIMENTO DE 35CM, INCLUSIVE IÇAMENTO MANUAL VERTICAL	M	49,85	R\$ 52,34	R\$ 66,14	R\$ 3.297,08
9.6	ED-48668	SEINFRA	FORNECIMENTO E ASSENTAMENTO DE TUBO PVC RÍGIDO, DRENAGEM/PLUVIAL, PBV - SÉRIE NORMAL, DN 75 MM (3"), INCLUSIVE CONEXÕES	M	26,85	R\$ 27,73	R\$ 35,04	R\$ 940,82
9.7	ED-49961	SEINFRA	RALO HEMISFÉRICO, TIPO ABACAXI, DIÂMETRO DE 75MM, EXCLUSIVE CONDUTOR DE ÁGUA PLUVIAL	UN	4,00	R\$ 30,22	R\$ 38,19	R\$ 152,76
9.8	ED-48587	SEINFRA	CAIXA DE AREIA 100 X 100 X 100 CM	UN	1,00	R\$ 1.322,36	R\$ 1.670,93	R\$ 1.670,93
10			FORRO					R\$ 2.436,13
10.1	ED-9066	SEINFRA	REVESTIMENTO DE GESSO EM TETO, ESP. 5MM, APLICAÇÃO MANUAL (SARRAFEAADO)	M2	89,04	R\$ 21,65	R\$ 27,36	R\$ 2.436,13
11			REVESTIMENTO DE PAREDES					R\$ 39.373,79
11.1	ED-50727	SEINFRA	CHAPISCO COM ARGAMASSA, TRAÇO 1:3 (CIMENTO E AREIA), ESP. 5MM, APLICADO EM ALVENARIA/ESTRUTURA DE CONCRETO COM COLHER, INCLUSIVE ARGAMASSA COM PREPARO MECANIZADO	M2	591,50	R\$ 7,73	R\$ 9,77	R\$ 5.778,96
11.2	ED-50732	SEINFRA	EMBOÇO COM ARGAMASSA, TRAÇO 1:6 (CIMENTO E AREIA), ESP. 20MM, APLICAÇÃO MANUAL, INCLUSIVE ARGAMASSA COM PREPARO MECANIZADO, EXCLUSIVE CHAPISCO	M2	147,74	R\$ 27,51	R\$ 34,76	R\$ 5.135,44
11.3	ED-50759	SEINFRA	REBOCO COM ARGAMASSA, TRAÇO 1:7 (CIMENTO E AREIA), ESP. 20MM, APLICAÇÃO MANUAL, INCLUSIVE ARGAMASSA COM PREPARO MECANIZADO, EXCLUSIVE CHAPISCO	M2	507,58	R\$ 25,80	R\$ 32,60	R\$ 16.547,11
11.4	ED-9081	SEINFRA	REVESTIMENTO COM CERÂMICA APLICADO EM PAREDE, ACABAMENTO ESMALTADO, AMBIENTE INTERNO/EXTERNO, PADRÃO EXTRA, DIMENSÃO DA PEÇA ATÉ 2025 CM2, PEI III, ASSENTAMENTO COM ARGAMASSA INDUSTRIALIZADA, INCLUSIVE REJUNTAMENTO	M2	147,74	R\$ 63,81	R\$ 80,63	R\$ 11.912,28
12			PISOS, SOLEIRAS E PEITORIS					R\$ 30.115,13
12.1	ED-51145	SEINFRA	PASSEIOS DE CONCRETO E = 6 CM, FCK = 10 MPA, JUNTA SECA	M2	46,80	R\$ 53,92	R\$ 68,13	R\$ 3.188,48
12.2	ED-50568	SEINFRA	CONTRAPISO DESEMPENADO COM ARGAMASSA, TRAÇO 1:3 (CIMENTO E AREIA), ESP. 30MM	M2	88,11	R\$ 36,05	R\$ 45,55	R\$ 4.013,41
12.3	ED-50174	SEINFRA	PINTURA COM EMULSÃO ASFÁLTICA, DUAS (2) DEMÃOS	M2	44,52	R\$ 23,99	R\$ 30,31	R\$ 1.349,40
12.4	ED-50997	SEINFRA	PEITORIL DE GRANITO CINZA ANDORINHA E = 2 CM	M2	3,17	R\$ 239,81	R\$ 303,02	R\$ 960,57
12.5	ED-49618	SEINFRA	FORNECIMENTO DE CONCRETO ESTRUTURAL, PREPARADO EM OBRA, COM FCK 20MPA, INCLUSIVE LANÇAMENTO, ADENSAMENTO E ACABAMENTO	M3	10,70	R\$ 660,00	R\$ 833,98	R\$ 8.923,59
12.6	ED-50771	SEINFRA	RODAPÉ COM REVESTIMENTO EM CERÂMICA ESMALTADA COMERCIAL, ALTURA 10CM, PEI IV, ASSENTAMENTO COM ARGAMASSA INDUSTRIALIZADA, INCLUSIVE REJUNTAMENTO	M	95,70	R\$ 10,68	R\$ 13,50	R\$ 1.291,95

12.7	ED-51003	SEINFRA	SOLEIRA EM GRANITO, NA COR CINZA ANDORINHA, ESP. 3CM, INCLUSIVE REJUNTAMENTO	M2	2,43	R\$ 335,12	R\$ 423,46	R\$ 1.029,01
12.8	ED-50542	SEINFRA	REVESTIMENTO COM CERÂMICA APLICADO EM PISO, ACABAMENTO ESMALTADO, AMBIENTE INTERNO, PADRÃO EXTRA, DIMENSÃO DA PEÇA ATÉ 2025 CM2, PEI V, ASSENTAMENTO COM ARGAMASSA INDUSTRIALIZADA, INCLUSIVE REJUNTAMENTO	M2	88,11	R\$ 79,93	R\$ 101,00	R\$ 8.899,11
12.9	ED-51148	SEINFRA	RAMPA PARA ACESSO DE DEFICIENTE, EM CONCRETO SIMPLES FCK = 25 MPA, DESEMPENADA, COM PINTURA INDICATIVA, 02 DEMÃOS	UN	1,00	R\$ 363,73	R\$ 459,61	R\$ 459,61
13			INSTALAÇÕES HIDRAULICAS					R\$ 44.847,93
13.1	ED-50019	SEINFRA	FORNECIMENTO E ASSENTAMENTO DE TUBO PVC RÍGIDO SOLDÁVEL, ÁGUA FRIA, DN 25 MM (3/4") , INCLUSIVE CONEXÕES	M	51,60	R\$ 20,38	R\$ 25,75	R\$ 1.328,70
13.2	ED-50020	SEINFRA	FORNECIMENTO E ASSENTAMENTO DE TUBO PVC RÍGIDO SOLDÁVEL, ÁGUA FRIA, DN 32 MM (1") , INCLUSIVE CONEXÕES	M	11,40	R\$ 29,25	R\$ 36,96	R\$ 421,34
13.3	ED-50022	SEINFRA	FORNECIMENTO E ASSENTAMENTO DE TUBO PVC RÍGIDO SOLDÁVEL, ÁGUA FRIA, DN 50 MM (1.1/2") , INCLUSIVE CONEXÃO	M	37,80	R\$ 38,90	R\$ 49,15	R\$ 1.857,87
13.4	ED-49845	SEINFRA	ADAPTADOR SOLDÁVEL DE PVC MARROM COM FLANGES E ANEL PARA CAIXA DÁGUA Ø 25 MM X 3/4"	UN	1,00	R\$ 16,08	R\$ 20,32	R\$ 20,32
13.5	ED-49848	SEINFRA	ADAPTADOR SOLDÁVEL DE PVC MARROM COM FLANGES E ANEL PARA CAIXA DÁGUA Ø 50 MM X 1 1/2"	UN	1,00	R\$ 35,14	R\$ 44,40	R\$ 44,40
13.6	89383	SINAPI	ADAPTADOR CURTO COM BOLSA E ROSCA PARA REGISTRO, PVC, SOLDÁVEL, DN 25MM X 3/4 , INSTALADO EM RAMAL OU SUB-RAMAL DE ÁGUA - FORNECIMENTO E INSTALAÇÃO. AF_06/2022	UN	7,00	R\$ 5,31	R\$ 6,71	R\$ 46,97
13.7	89595	SINAPI	ADAPTADOR CURTO COM BOLSA E ROSCA PARA REGISTRO, PVC, SOLDÁVEL, DN 50MM X 1.1/4 , INSTALADO EM PRUMADA DE ÁGUA - FORNECIMENTO E INSTALAÇÃO. AF_06/2022	UN	12,00	R\$ 11,72	R\$ 14,81	R\$ 177,72
13.8	89391	SINAPI	ADAPTADOR CURTO COM BOLSA E ROSCA PARA REGISTRO, PVC, SOLDÁVEL, DN 32MM X 1 , INSTALADO EM RAMAL OU SUB-RAMAL DE ÁGUA - FORNECIMENTO E INSTALAÇÃO. AF_06/2022	UN	9,00	R\$ 7,03	R\$ 8,88	R\$ 79,92
13.9	ED-49936	SEINFRA	CAIXA D'ÁGUA DE POLIETILENO, CAPACIDADE DE 1.000L, INCLUSIVE TAMPA, TORNEIRA DE BOIA, EXTRAVASOR, TUBO DE LIMPEZA E ACESSÓRIOS, EXCLUSIVE TUBULAÇÃO DE ENTRADA/ SAÍDA DE ÁGUA	UN	1,00	R\$ 781,48	R\$ 987,48	R\$ 987,48
13.10	ED-49966	SEINFRA	REGISTRO DE PRESSÃO, TIPO BASE, ROSCÁVEL 3/4" (PARA TUBO SOLDÁVEL OU PPR DN 25MM/CPVC DN 22MM), INCLUSIVE ACABAMENTO (PADRÃO POPULAR) E CANOPLA CROMADOS	UN	1,00	R\$ 76,26	R\$ 96,36	R\$ 96,36
13.11	ED-49990	SEINFRA	REGISTRO DE GAVETA, TIPO BASE, ROSCÁVEL 3/4" (PARA TUBO SOLDÁVEL OU PPR DN 25MM/CPVC DN 22MM), INCLUSIVE ACABAMENTO (PADRÃO POPULAR) E CANOPLA CROMADOS	UN	3,00	R\$ 73,92	R\$ 93,41	R\$ 280,23
13.12	ED-49992	SEINFRA	REGISTRO DE GAVETA, TIPO BASE, ROSCÁVEL 1" (PARA TUBO SOLDÁVEL OU PPR DN 32MM/CPVC DN 28MM), INCLUSIVE ACABAMENTO (PADRÃO POPULAR) E CANOPLA CROMADOS	UN	2,00	R\$ 109,29	R\$ 138,10	R\$ 276,20
13.13	ED-49996	SEINFRA	REGISTRO DE GAVETA, TIPO BASE, ROSCÁVEL 1.1/2" (PARA TUBO SOLDÁVEL OU PPR DN 50MM/CPVC DN 42MM), INCLUSIVE ACABAMENTO (PADRÃO POPULAR) E CANOPLA CROMADOS	UN	5,00	R\$ 166,21	R\$ 210,02	R\$ 1.050,10
13.14	ED-49978	SEINFRA	REGISTRO DE GAVETA, TIPO BRUTO, ROSCÁVEL 1.1/2" (PARA TUBO SOLDÁVEL OU PPR DN 50MM/CPVC DN 42MM), INCLUSIVE VOLANTE PARA ACIONAMENTO	UN	1,00	R\$ 97,99	R\$ 123,82	R\$ 123,82
13.15	ED-50034	SEINFRA	FORNECIMENTO E ASSENTAMENTO DE TUBO PVC RÍGIDO, ESGOTO, PB - SÉRIE NORMAL, DN 40MM (1.1/2"), INCLUSIVE CONEXÕES	M	16,20	R\$ 18,34	R\$ 23,17	R\$ 375,35
13.16	ED-50027	SEINFRA	FORNECIMENTO E ASSENTAMENTO DE TUBO PVC RÍGIDO, ESGOTO, PBV - SÉRIE NORMAL, DN 50 MM (2"), INCLUSIVE CONEXÕES	M	24,00	R\$ 24,96	R\$ 31,54	R\$ 756,96
13.17	ED-50028	SEINFRA	FORNECIMENTO E ASSENTAMENTO DE TUBO PVC RÍGIDO, ESGOTO, PBV - SÉRIE NORMAL, DN 75 MM (3"), INCLUSIVE CONEXÕES	M	7,20	R\$ 32,73	R\$ 41,36	R\$ 297,79
13.18	ED-50029	SEINFRA	FORNECIMENTO E ASSENTAMENTO DE TUBO PVC RÍGIDO, ESGOTO, PBV - SÉRIE NORMAL, DN 100 MM (4"), INCLUSIVE CONEXÕES	M	39,00	R\$ 35,77	R\$ 45,20	R\$ 1.762,80
13.19	ED-50007	SEINFRA	CAIXA SIFONADA EM PVC COM GRELHA QUADRADA 150 X 150 X 50 MM	PÇ	7,00	R\$ 66,29	R\$ 83,76	R\$ 586,32
13.20	ED-50282	SEINFRA	LAVATÓRIO DE LOUÇA BRANCA COM COLUNA, TAMANHO MÉDIO, INCLUSIVE ACESSÓRIOS DE FIXAÇÃO, VÁLVULA DE ESCOAMENTO DE METAL COM ACABAMENTO CROMADO, SIFÃO DE METAL TIPO COPO COM ACABAMENTO CROMADO, FORNECIMENTO, INSTALAÇÃO E REJUNTAMENTO, EXCLUSIVE TORNEIRA E ENGATE FLEXÍVEL	UN	5,00	R\$ 415,25	R\$ 524,71	R\$ 2.623,55
13.21	ED-50298	SEINFRA	BACIA SANITÁRIA (VASO) DE LOUÇA CONVENCIONAL, COR BRANCA, INCLUSIVE ACESSÓRIOS DE FIXAÇÃO/VEDAÇÃO, VÁLVULA DE DESCARGA METÁLICA COM ACIONAMENTO DUPLO, TUBO DE LIGAÇÃO DE LATÃO COM CANOPLA, FORNECIMENTO, INSTALAÇÃO E REJUNTAMENTO	UN	3,00	R\$ 668,95	R\$ 845,29	R\$ 2.535,87
13.22	ED-48156	SEINFRA	ASSENTO BRANCO PARA VASO	UN	3,00	R\$ 48,24	R\$ 60,96	R\$ 182,88
13.23	ED-50316	SEINFRA	DUCHA HIGIÊNICA COM REGISTRO PARA CONTROLE DE FLUXO DE ÁGUA, DIÂMETRO 1/2" (20MM), INCLUSIVE FORNECIMENTO E INSTALAÇÃO	UN	3,00	R\$ 141,73	R\$ 179,09	R\$ 537,27
13.24	ED-16344	SEINFRA	CHUVEIRO ELÉTRICO BRANCO, TENSÃO 127V/220V, POTÊNCIA 4600W/5500W, INCLUSIVE BRAÇO, FORNECIMENTO E INSTALAÇÃO	UN	1,00	R\$ 99,15	R\$ 125,29	R\$ 125,29
13.25	ED-29152	SEINFRA	TORNEIRA METÁLICA ANTIVANDALISMO, FECHAMENTO AUTOMÁTICO, ACABAMENTO CROMADO, APLICAÇÃO DE PAREDE, INCLUSIVE FORNECIMENTO E INSTALAÇÃO	UN	5,00	R\$ 450,81	R\$ 569,64	R\$ 2.848,20

13.26	ED-22765	SEINFRA	TORNEIRA METÁLICA HOSPITALAR, ABERTURA ALAVANCA 1/4 DE VOLTA, ACABAMENTO CROMADO, COM AREJADOR, APLICAÇÃO DE PAREDE, INCLUSIVE FORNECIMENTO E INSTALAÇÃO	UN	8,00	R\$ 208,94	R\$ 264,02	R\$ 2.112,16	
13.27	ED-22902	SEINFRA	TORNEIRA METÁLICA PARA TANQUE, ACABAMENTO CROMADO, COM AREJADOR, INCLUSIVE FORNECIMENTO E INSTALAÇÃO	UN	1,00	R\$ 67,56	R\$ 85,37	R\$ 85,37	
13.28	ED-50280	SEINFRA	CUBA DE LOUÇA BRANCA DE SOBREPOR, FORMATO OVAL, INCLUSIVE VÁLVULA DE ESCOAMENTO DE METAL COM ACABAMENTO CROMADO, SIFÃO DE METAL TIPO COPO COM ACABAMENTO CROMADO, FORNECIMENTO E INSTALAÇÃO	UN	3,00	R\$ 355,11	R\$ 448,72	R\$ 1.346,16	
13.29	ED-50278	SEINFRA	CUBA EM AÇO INOXIDÁVEL DE EMBUTIR, AISI 304, APLICAÇÃO PARA PIA (560X330X115MM), NÚMERO 2, ASSENTAMENTO EM BANCADA, INCLUSIVE VÁLVULA DE ESCOAMENTO DE METAL COM ACABAMENTO CROMADO, SIFÃO DE METAL TIPO COPO COM ACABAMENTO CROMADO, FORNECIMENTO E INSTALAÇÃO	UN	4,00	R\$ 437,52	R\$ 552,85	R\$ 2.211,40	
13.30	ED-50294	SEINFRA	TANQUE DE POLIPROPILENO, CAPACIDADE 24 LITROS, INCLUSIVE ACESSÓRIOS DE FIXAÇÃO, VÁLVULA DE ESCOAMENTO DE PLÁSTICO (PVC) NA COR BRANCA, SIFÃO DE PLÁSTICO (PVC) TIPO COPO NA COR BRANCA, FORNECIMENTO E INSTALAÇÃO, EXCLUSIVE TORNEIRA	UN	1,00	R\$ 140,99	R\$ 178,15	R\$ 178,15	
13.31		MERCADO	EXPURGO EM AÇO INOX COM SIFÃO, FORNECIMENTO E INSTALAÇÃO	UN	2,00	R\$ 2.851,08	R\$ 3.602,62	R\$ 7.205,24	
13.32	ED-48160	SEINFRA	BARRA DE APOIO EM AÇO INOX POLIDO RETA, DN 1.1/4" (31,75MM), PARA ACESSIBILIDADE (PMR/PCR), COMPRIMENTO 80CM, INSTALADO EM PAREDE, INCLUSIVE FORNECIMENTO, INSTALAÇÃO E ACESSÓRIOS PARA FIXAÇÃO	UN	2,00	R\$ 205,72	R\$ 259,95	R\$ 519,90	
13.33	ED-48164	SEINFRA	BARRA DE APOIO EM AÇO INOX POLIDO RETA, DN 1.1/4" (31,75MM), PARA ACESSIBILIDADE (PMR/PCR), COMPRIMENTO 70CM, INSTALADO EM PAREDE, INCLUSIVE FORNECIMENTO, INSTALAÇÃO E ACESSÓRIOS PARA FIXAÇÃO	UN	2,00	R\$ 162,77	R\$ 205,68	R\$ 411,36	
13.34	ED-48188	SEINFRA	SABONETEIRA PLASTICA TIPO DISPENSER PARA SABONETE LIQUIDO COM RESERVATORIO 800 ML	UN	8,00	R\$ 56,04	R\$ 70,81	R\$ 566,48	
13.35	ED-48182	SEINFRA	DISPENSER EM PLÁSTICO PARA PAPEL TOALHA 2 OU 3 FOLHAS	UN	7,00	R\$ 58,26	R\$ 73,62	R\$ 515,34	
13.36	ED-48183	SEINFRA	PAPELEIRA PLASTICA TIPO DISPENSER PARA PAPEL HIGIENICO ROLAO	UN	3,00	R\$ 57,31	R\$ 72,42	R\$ 217,26	
13.37	ED-4818	SEINFRA	SABONETEIRA METÁLICA CROMADA, TIPO CONCHA, DE SOBREPOR	UN	1,00	R\$ 49,67	R\$ 62,76	R\$ 62,76	
13.38	ED-48343	SEINFRA	BANCADA EM GRANITO CINZA ANDORINHA E = 3 CM, APOIADA EM CONSOLE DE METALON 20 X 30 MM	M2	5,43	R\$ 331,82	R\$ 419,29	R\$ 2.276,74	
13.39	ED-48342	SEINFRA	FURO DE BOJO EM BANCADA DE GRANITO/MÁRMORE, INCLUSIVE COLAGEM COM MASSA PLÁSTICA	UN	9,00	R\$ 94,48	R\$ 119,38	R\$ 1.074,42	
13.40	ED-48348	SEINFRA	RODABANCA/FRONTÃO PARA BANCADA EM GRANITO, COR CINZA ANDORINHA, ESP. 2CM, ALTURA DE 10CM, INCLUSIVE REJUNTAMENTO EM MASSA PLÁSTICA NA COR DA PEDRA	M	13,62	R\$ 43,24	R\$ 54,64	R\$ 744,20	
13.41	ED-48351	SEINFRA	TESTEIRA EM GRANITO CINZA ANDORINHA	M	11,42	R\$ 11,96	R\$ 15,11	R\$ 172,56	
13.42	98052	SINAPI	TANQUE SÉPTICO CIRCULAR, EM CONCRETO PRÉ-MOLDADO, DIÂMETRO INTERNO = 1,10 M, ALTURA INTERNA = 2,50 M, VOLUME ÚTIL: 2138,2 L (PARA 5 CONTRIBUINTES). AF_12/2020_PA	UN	1,00	R\$ 1.824,79	R\$ 2.305,80	R\$ 2.305,80	
13.43	98062	SINAPI	SUMIDOURO CIRCULAR, EM CONCRETO PRÉ-MOLDADO, DIÂMETRO INTERNO = 1,88 M, ALTURA INTERNA = 2,00 M, ÁREA DE INFILTRAÇÃO: 13,1 M² (PARA 5 CONTRIBUINTES). AF_12/2020_PA	UN	1,00	R\$ 2.705,70	R\$ 3.418,92	R\$ 3.418,92	
14			INSTALAÇÕES ELÉTRICAS						R\$ 14.936,57
14.1	ED-49001	SEINFRA	CABO DE COBRE FLEXÍVEL, CLASSE 5, ISOLAMENTO TIPO EPR/HEPR, NÃO HALOGENADO, ANTICHAMA, TERMOFIXO, UNIPOLAR, SEÇÃO 16 MM2, 90°C, 0,6/1KV	M	40,00	R\$ 15,25	R\$ 19,27	R\$ 770,80	
14.2	ED-48951	SEINFRA	CABO DE COBRE FLEXÍVEL, CLASSE 5, ISOLAMENTO TIPO LSHF/ATOX, NÃO HALOGENADO, ANTICHAMA, TERMOPLÁSTICO, UNIPOLAR, SEÇÃO 2,5 MM2, 70°C, 450/750V	M	655,63	R\$ 3,43	R\$ 4,33	R\$ 2.838,88	
14.3	ED-48956	SEINFRA	CABO DE COBRE FLEXÍVEL, CLASSE 5, ISOLAMENTO TIPO LSHF/ATOX, NÃO HALOGENADO, ANTICHAMA, TERMOPLÁSTICO, UNIPOLAR, SEÇÃO 4 MM2, 70°C, 450/750V	M	31,05	R\$ 5,18	R\$ 6,55	R\$ 203,38	
14.4	ED-49310	SEINFRA	ELETRODUTO DE PVC RÍGIDO ROSCÁVEL, DN 32 MM (1.1/4"), INCLUSIVE CONEXÕES, SUPORTES E FIXAÇÃO	M	40,00	R\$ 32,95	R\$ 41,64	R\$ 1.665,60	
14.5	ED-49413	SEINFRA	ELETRODUTO FLEXÍVEL CORRUGADO, PVC, ANTI-CHAMA, DN 20MM (1/2"), APLICADO EM ALVENARIA, INCLUSIVE RASGO	M	170,98	R\$ 7,51	R\$ 9,49	R\$ 1.622,60	
14.6	ED-49414	SEINFRA	ELETRODUTO FLEXÍVEL CORRUGADO, PVC, ANTI-CHAMA, DN 25MM (3/4"), APLICADO EM ALVENARIA, INCLUSIVE RASGO	M	6,39	R\$ 8,27	R\$ 10,45	R\$ 66,78	
14.7	ED-15733	SEINFRA	CONJUNTO DE UM (1) INTERRUPTOR SIMPLES, CORRENTE 10A, TENSÃO 250V, (10A-250V), COM PLACA 4"x2" DE UM (1) POSTO, INCLUSIVE FORNECIMENTO, INSTALAÇÃO, SUPORTE, MÓDULO E PLACA	UN	12,00	R\$ 22,16	R\$ 28,00	R\$ 336,00	
14.8	ED-15745	SEINFRA	CONJUNTO DE DOIS (2) INTERRUPTORES PARALELOS, CORRENTE 10A, TENSÃO 250V, (10A-250V), COM PLACA 4"x2" DE DOIS (2) POSTOS, INCLUSIVE FORNECIMENTO, INSTALAÇÃO, SUPORTE, MÓDULO E PLACA	UN	1,00	R\$ 37,80	R\$ 47,76	R\$ 47,76	
14.9	ED-15736	SEINFRA	CONJUNTO DE UM (1) INTERRUPTOR PARALELO, CORRENTE 10A, TENSÃO 250V, (10A-250V), COM PLACA 4"x2" DE UM (1) POSTO, INCLUSIVE FORNECIMENTO, INSTALAÇÃO, SUPORTE, MÓDULO E PLACA	UN	3,00	R\$ 24,14	R\$ 30,50	R\$ 91,50	

14.10	ED-15743	SEINFRA	CONJUNTO DE UM (1) INTERRUPTOR SIMPLES, CORRENTE 10A, TENSÃO 250V, (10A-250V) E UM (1) INTERRUPTOR PARALELO, CORRENTE 10A, TENSÃO 250V, (10A-250V), COM PLACA 4"X2" DE DOIS (2) POSTOS, INCLUSIVE FORNECIMENTO, INSTALAÇÃO, SUPORTE, MÓDULO E PLACA	UN	1,00	R\$ 35,82	R\$ 45,26	R\$ 45,26
14.11	ED-15748	SEINFRA	CONJUNTO DE UMA (1) TOMADA PADRÃO, TRÊS (3) POLOS, CORRENTE 10A, TENSÃO 250V, (2P+T/10A-250V), COM PLACA 4"X2" DE UM (1) POSTO, INCLUSIVE FORNECIMENTO, INSTALAÇÃO, SUPORTE, MÓDULO E PLACA	UN	23,00	R\$ 22,79	R\$ 28,80	R\$ 662,40
14.12	ED-15749	SEINFRA	CONJUNTO DE UMA (1) TOMADA PADRÃO, TRÊS (3) POLOS, CORRENTE 20A, TENSÃO 250V, (2P+T/20A-250V), COM PLACA 4"X2" DE UM (1) POSTO, INCLUSIVE FORNECIMENTO, INSTALAÇÃO, SUPORTE, MÓDULO E PLACA	UN	2,00	R\$ 24,32	R\$ 30,73	R\$ 61,46
14.13	ED-13335	SEINFRA	LUMINÁRIA COMERCIAL CHANFRADA DE SOBREPOR COMPLETA, PARA UMA (1) LÂMPADA TUBULAR LED 1X9W-ØT8, TEMPERATURA DA COR 6500K, FORNECIMENTO E INSTALAÇÃO, INCLUSIVE BASE E LÂMPADA	UN	13,00	R\$ 99,69	R\$ 125,97	R\$ 1.637,61
14.14	ED-13337	SEINFRA	LUMINÁRIA COMERCIAL CHANFRADA DE SOBREPOR COMPLETA, PARA DUAS (2) LÂMPADAS TUBULARES LED 2X9W-ØT8, TEMPERATURA DA COR 6500K, FORNECIMENTO E INSTALAÇÃO, INCLUSIVE BASE E LÂMPADAS	UN	6,00	R\$ 149,83	R\$ 189,33	R\$ 1.135,98
14.15	ED-49500	SEINFRA	QUADRO DE DISTRIBUIÇÃO PARA 20 MÓDULOS COM BARRAMENTO 100 A	UN	1,00	R\$ 246,86	R\$ 311,93	R\$ 311,93
14.16	ED-34460	SEINFRA	DISJUNTOR MONOPOLAR TIPO DIN, CORRENTE NOMINAL DE 10A, FORNECIMENTO E INSTALAÇÃO, INCLUSIVE TERMINAL ILHÓS	UN	1,00	R\$ 11,92	R\$ 15,06	R\$ 15,06
14.17	ED-34461	SEINFRA	DISJUNTOR MONOPOLAR TIPO DIN, CORRENTE NOMINAL DE 16A, FORNECIMENTO E INSTALAÇÃO, INCLUSIVE TERMINAL ILHÓS	UN	2,00	R\$ 11,92	R\$ 15,06	R\$ 30,12
14.18	ED-34473	SEINFRA	DISJUNTOR BIPOLAR TIPO DIN, CORRENTE NOMINAL DE 10A, FORNECIMENTO E INSTALAÇÃO, INCLUSIVE TERMINAL ILHÓS	UN	1,00	R\$ 37,17	R\$ 46,97	R\$ 46,97
14.19	ED-34476	SEINFRA	DISJUNTOR BIPOLAR TIPO DIN, CORRENTE NOMINAL DE 25A, FORNECIMENTO E INSTALAÇÃO, INCLUSIVE TERMINAL ILHÓS	UN	1,00	R\$ 38,21	R\$ 48,28	R\$ 48,28
14.20	ED-34478	SEINFRA	DISJUNTOR BIPOLAR TIPO DIN, CORRENTE NOMINAL DE 40A, FORNECIMENTO E INSTALAÇÃO, INCLUSIVE TERMINAL ILHÓS	UN	1,00	R\$ 41,51	R\$ 52,45	R\$ 52,45
14.21	ED-20579	SEINFRA	ENTRADA DE ENERGIA AÉREA, TIPO B1, PADRÃO CEMIG, CARGA INSTALADA DE ATÉ 10KW, BIFÁSICO, COM SAÍDA SUBTERRÂNEA, INCLUSIVE POSTE, CAIXA PARA MEDIDOR, DISJUNTOR, BARRAMENTO, ATERRAMENTO E ACESSÓRIOS	UN	1,00	R\$ 2.568,65	R\$ 3.245,75	R\$ 3.245,75
15			PINTURA					R\$ 20.384,43
15.1	ED-50451	SEINFRA	PINTURA ACRÍLICA EM PAREDE, DUAS (2) DEMÃOS, EXCLUSIVE SELADOR ACRÍLICO E MASSA ACRÍLICA/CORRIDA (PVA)	M2	507,58	R\$ 13,97	R\$ 17,65	R\$ 8.958,79
15.2	ED-50514	SEINFRA	PREPARAÇÃO PARA EMASSAMENTO OU PINTURA (LÁTEX/ ACRÍLICA) EM PAREDE, INCLUSIVE UMA (1) DEMÃO DE SELADOR ACRÍLICO	M2	507,58	R\$ 5,74	R\$ 7,25	R\$ 3.679,96
15.3	ED-50515	SEINFRA	PREPARAÇÃO PARA EMASSAMENTO OU PINTURA (LÁTEX/ ACRÍLICA) EM TETO, INCLUSIVE UMA (1) DEMÃO DE SELADOR ACRÍLICO	M2	86,19	R\$ 7,16	R\$ 9,05	R\$ 780,02
15.4	ED-50499	SEINFRA	PINTURA LÁTEX (PVA) EM TETO, DUAS (2) DEMÃOS, EXCLUSIVE SELADOR ACRÍLICO E MASSA ACRÍLICA/CORRIDA (PVA)	M2	86,19	R\$ 14,57	R\$ 18,41	R\$ 1.586,76
15.5	ED-50482	SEINFRA	EMASSAMENTO EM ESQUADRIA DE MADEIRA COM MASSA A ÓLEO , DUAS (2) DEMÃOS, INCLUSIVE LIXAMENTO PARA PINTURA A ÓLEO OU ESMALTE	M2	65,52	R\$ 33,09	R\$ 41,81	R\$ 2.739,39
15.6	ED-50493	SEINFRA	PINTURA ESMALTE EM ESQUADRIA DE MADEIRA, DUAS (2) DEMÃOS, INCLUSIVE UMA (1) DEMÃO DE FUNDO NIVELADOR, EXCLUSIVE MASSA A ÓLEO	M2	65,52	R\$ 26,24	R\$ 33,16	R\$ 2.172,64
15.7	ED-50497	SEINFRA	PINTURA ESMALTE EM ESTRUTURA METÁLICA, DUAS (2) DEMÃOS, INCLUSIVE UMA (1) DEMÃO FUNDO ANTICORROSIVO	M2	11,34	R\$ 32,58	R\$ 41,17	R\$ 466,87
16			SERVIÇOS COMPLEMENTARES					R\$ 2.926,83
16.1	ED-50948	SEINFRA	ESCADA MARINHEIRO COM GRADIL PROTETOR - D = 3/4	M	3,60	R\$ 358,79	R\$ 453,37	R\$ 1.632,13
16.2	ED-50924	SEINFRA	ALÇAPÃO (80X80)CM COM QUADRO DE CANTONEIRA METÁLICA 1"X 1/8", TAMPA EM CANTONEIRA 7/8"X 1/8" E CHAPA METÁLICA Nº18 VINCADA, INCLUSIVE FERROLHO, CADEADO E PINTURA ANTICORROSIVA	UN	1,00	R\$ 389,07	R\$ 491,63	R\$ 491,63
16.3	ED-50266	SEINFRA	LIMPEZA FINAL PARA ENTREGA DA OBRA	M2	104,16	R\$ 6,10	R\$ 7,71	R\$ 803,07
TOTAL DA OBRA (BDI)								R\$ 296.507,69

Assinado digitalmente por
José Magno Sarmento
Data: 2024-07-01 16:29:23

José Magno Sarmento
Eng.Civil e Eng. de Segurança do Trabalho
CREA/MG: 32.278/D

Cleber Nascimento de Pinho
Prefeito Municipal

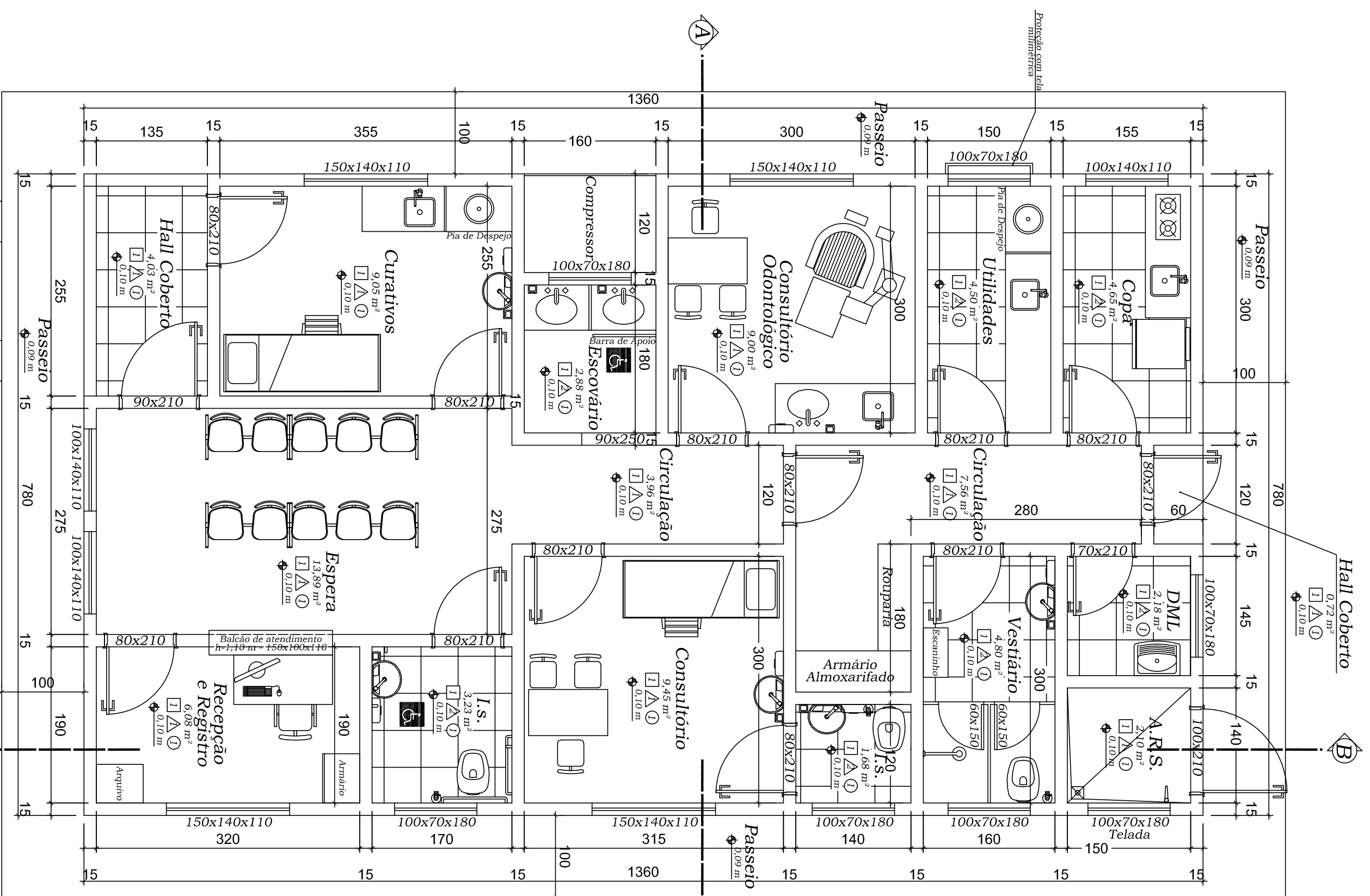

Planta - Layout

Escala - 1/50

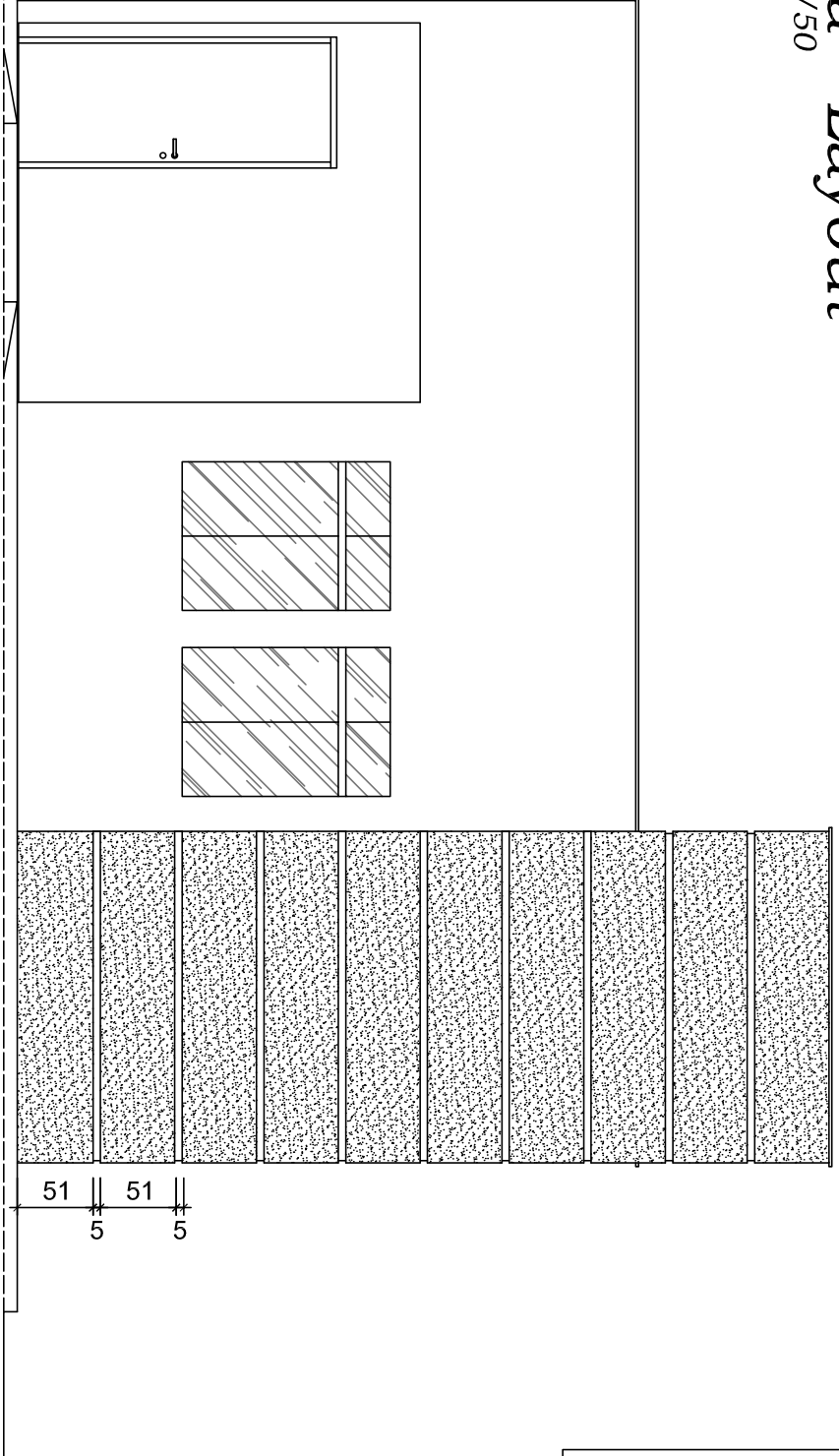

Fachada

Escala - 1/50

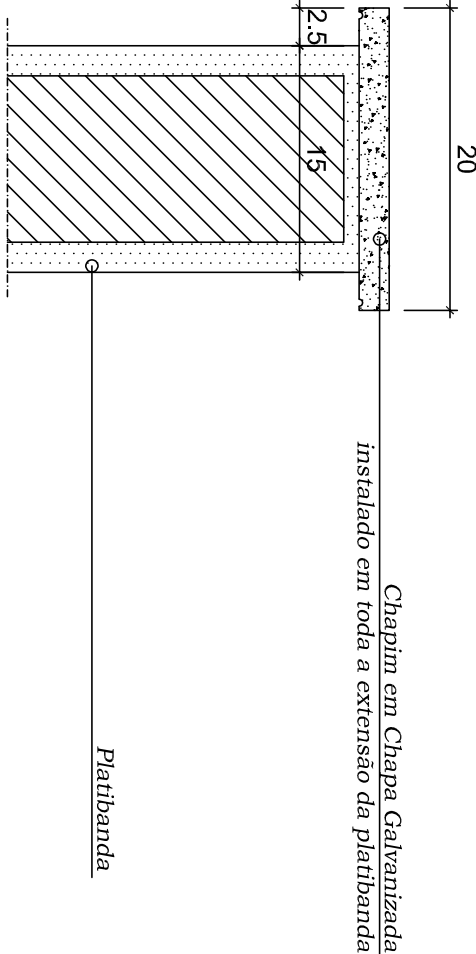

Detalhe -Proteção Platiabanda

Escala - 1/5

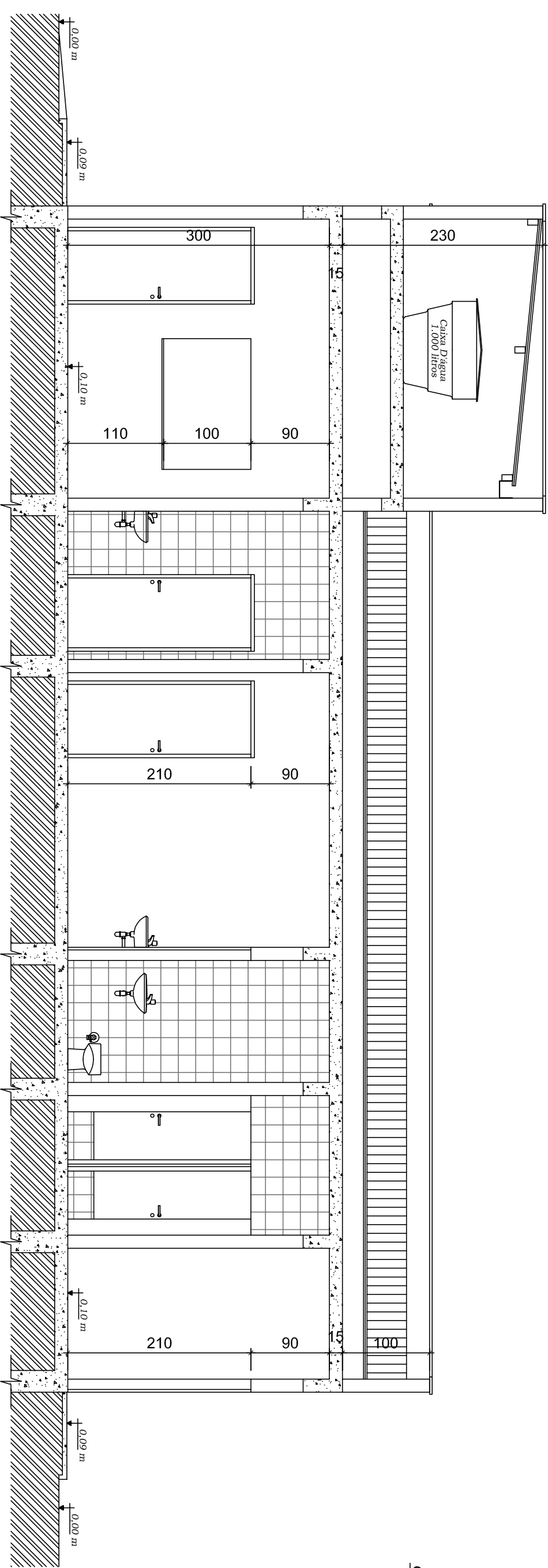

Corte - BB

Escala - 1/50

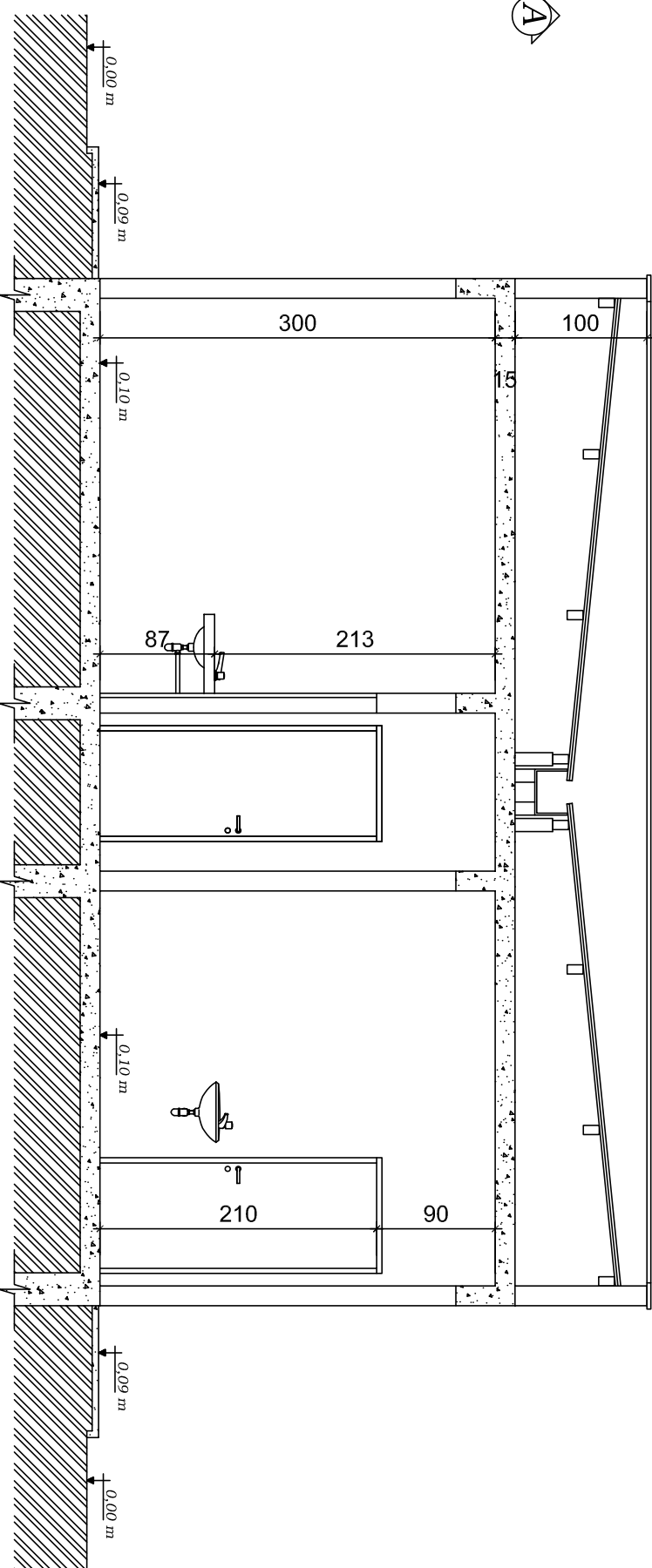

Corte - AA

Escala - 1/50

Memorial Técnico

Especificações básicas de materiais:

Piso

1 - Cerâmica 40x50 cor branca PEI-5.

Paredes

1 - Pintura acrílica cor branco gelo até o teto.

2 - Cerâmica 20x20 cor branca até o teto PEI-3.

Teto

1 - Pintura acrílica PVA cor branca

Observações:

01 - Os rodapés serão de cerâmica, deverão ser alinhados com as paredes e terão altura de 10 cm.

02 - As bancadas serão de granito e terão rodabancada de 15 cm, do mesmo material.

03 - O banheiro de público, adaptado para deficientes físicos, foi dimensionado conforme NBR 9050 da ABNT.



Cobertura

Escala - 1/100



Detalhe -Pitoril em Granito

Escala - 1/5



Rampa - Portadores de Deficiência

Escala - 1/5



Detalhe -Soleira em Granito

Escala - 1/5



Detalhe -Soleira em Granito

Escala - 1/5



Detalhe -Soleira em Granito

Escala - 1/5



Detalhe -Soleira em Granito

Escala - 1/5



Detalhe -Soleira em Granito

Escala - 1/5



Detalhe -Soleira em Granito

Escala - 1/5



Detalhe -Soleira em Granito

Escala - 1/5



Detalhe -Soleira em Granito

Escala - 1/5



Detalhe -Soleira em Granito

Escala - 1/5



Detalhe -Soleira em Granito

Escala - 1/5



Detalhe -Soleira em Granito

Escala - 1/5



Detalhe -Soleira em Granito

Escala - 1/5



Detalhe -Soleira em Granito

Escala - 1/5



Detalhe -Soleira em Granito

Escala - 1/5



Detalhe -Soleira em Granito

Escala - 1/5



Detalhe -Soleira em Granito

Escala - 1/5



Detalhe -Soleira em Granito

Escala - 1/5



Detalhe -Soleira em Granito

Escala - 1/5



Detalhe -Soleira em Granito

Escala - 1/5



Detalhe -Soleira em Granito

Escala - 1/5



Detalhe -Soleira em Granito

Escala - 1/5



Detalhe -Soleira em Granito

Escala - 1/5



Detalhe -Soleira em Granito

Escala - 1/5



Detalhe -Soleira em Granito

Escala - 1/5



Detalhe -Soleira em Granito

Escala - 1/5



Detalhe -Soleira em Granito

Escala - 1/5



Detalhe -Soleira em Granito

Escala - 1/5



Detalhe -Soleira em Granito

Escala - 1/5



Detalhe -Soleira em Granito

Escala - 1/5



Detalhe -Soleira em Granito

Escala - 1/5



Detalhe -Soleira em Granito

Escala - 1/5



Detalhe -Soleira em Granito

Escala - 1/5



Detalhe -Soleira em Granito

Escala - 1/5



Detalhe -Soleira em Granito

Escala - 1/5



Detalhe -Soleira em Granito

Escala - 1/5



Detalhe -Soleira em Granito

Escala - 1/5



Detalhe -Soleira em Granito

Escala - 1/5



Detalhe -Soleira em Granito

Escala - 1/5



Detalhe -Soleira em Granito

Escala - 1/5



Detalhe -Soleira em Granito

Escala - 1/5



Detalhe -Soleira em Granito

Escala - 1/5



Detalhe -Soleira em Granito

Escala - 1/5



Detalhe -Soleira em Granito

Escala - 1/5



Detalhe -Soleira em Granito

Escala - 1/5



Detalhe -Soleira em Granito

Escala - 1/5



Detalhe -Soleira em Granito

Escala - 1/5



Detalhe -Soleira em Granito

Escala - 1/5



Detalhe -Soleira em Granito

Escala - 1/5



Detalhe -Soleira em Granito

Escala - 1/5



Detalhe -Soleira em Granito

Escala - 1/5



Detalhe -Soleira em Granito

Escala - 1/5



Detalhe -Soleira em Granito

Escala - 1/5



Detalhe -Soleira em Granito

Escala - 1/5



Detalhe -Soleira em Granito

Escala - 1/5



Detalhe -Soleira em Granito

Escala - 1/5



Detalhe -Soleira em Granito

Escala - 1/5



Detalhe -Soleira em Granito

Escala - 1/5



Detalhe -Soleira em Granito

Escala - 1/5



Detalhe -Soleira em Granito

Escala - 1/5



Detalhe -Soleira em Granito

Escala - 1/5



Detalhe -Soleira em Granito

Escala - 1/5



Detalhe -Soleira em Granito

Escala - 1/5



Detalhe -Soleira em Granito

Escala - 1/5



Detalhe -Soleira em Granito

Escala - 1/5



Detalhe -Soleira em Granito

Escala - 1/5



Detalhe -Soleira em Granito

Escala - 1/5



Detalhe -Soleira em Granito

Escala - 1/5



Detalhe -Soleira em Granito

Escala - 1/5



Detalhe -Soleira em Granito

Escala - 1/5



Detalhe -Soleira em Granito

Escala - 1/5



Detalhe -Soleira em Granito

Escala - 1/5



Detalhe -Soleira em Granito

Escala - 1/5



Detalhe -Soleira em Granito

Escala - 1/5



Detalhe -Soleira em Granito

Escala - 1/5



Detalhe -Soleira em Granito

Escala - 1/5



Detalhe -Soleira em Granito

Escala - 1/5



Detalhe -Soleira em Granito

Escala - 1/5



Detalhe -Soleira em Granito

Escala - 1/5



Detalhe -Soleira em Granito

Escala - 1/5



Detalhe -Soleira em Granito

Escala - 1/5



Detalhe -Soleira em Granito

Escala - 1/5



Detalhe -Soleira em Granito

Escala - 1/5



Detalhe -Soleira em Granito

Escala - 1/5



Detalhe -Soleira em Granito

Escala - 1/5



Detalhe -Soleira em Granito

Escala - 1/5



Detalhe -Soleira em Granito

Escala - 1/5



Detalhe -Soleira em Granito

Escala - 1/5



Detalhe -Soleira em Granito

Escala - 1/5



Detalhe -Soleira em Granito

Escala - 1/5



Detalhe -Soleira em Granito

Escala - 1/5



Detalhe -Soleira em Granito

Escala - 1/5



Detalhe -Soleira em Granito

Escala - 1/5



Detalhe -Soleira em Granito

Escala - 1/5



Detalhe -Soleira em Granito

Escala - 1/5



Detalhe -Soleira em Granito

Escala - 1/5



Detalhe -Soleira em Granito

Escala - 1/5



Detalhe -Soleira em Granito

Escala - 1/5



Detalhe -Soleira em Granito

Escala - 1/5



Detalhe -Soleira em Granito

Escala - 1/5



Detalhe -Soleira em Granito

Escala - 1/5



Detalhe -Soleira em Granito

Escala - 1/5



Detalhe -Soleira em Granito

Escala - 1/5



Detalhe -Soleira em Granito

Escala - 1/5



Detalhe -Soleira em Granito

Escala - 1/5



Detalhe -Soleira em Granito

Escala - 1/5



Planta - Elétrico

Escala - 1/50

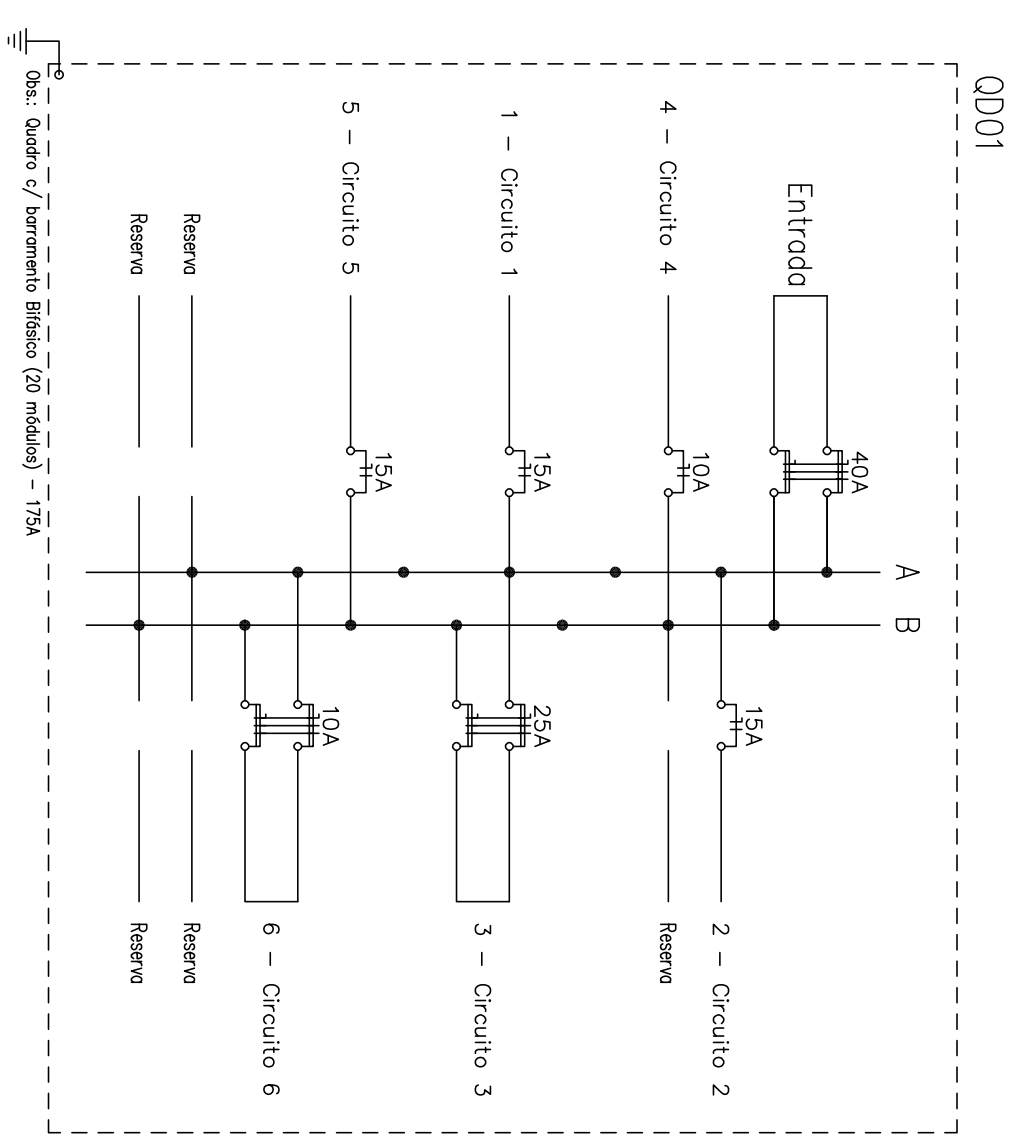
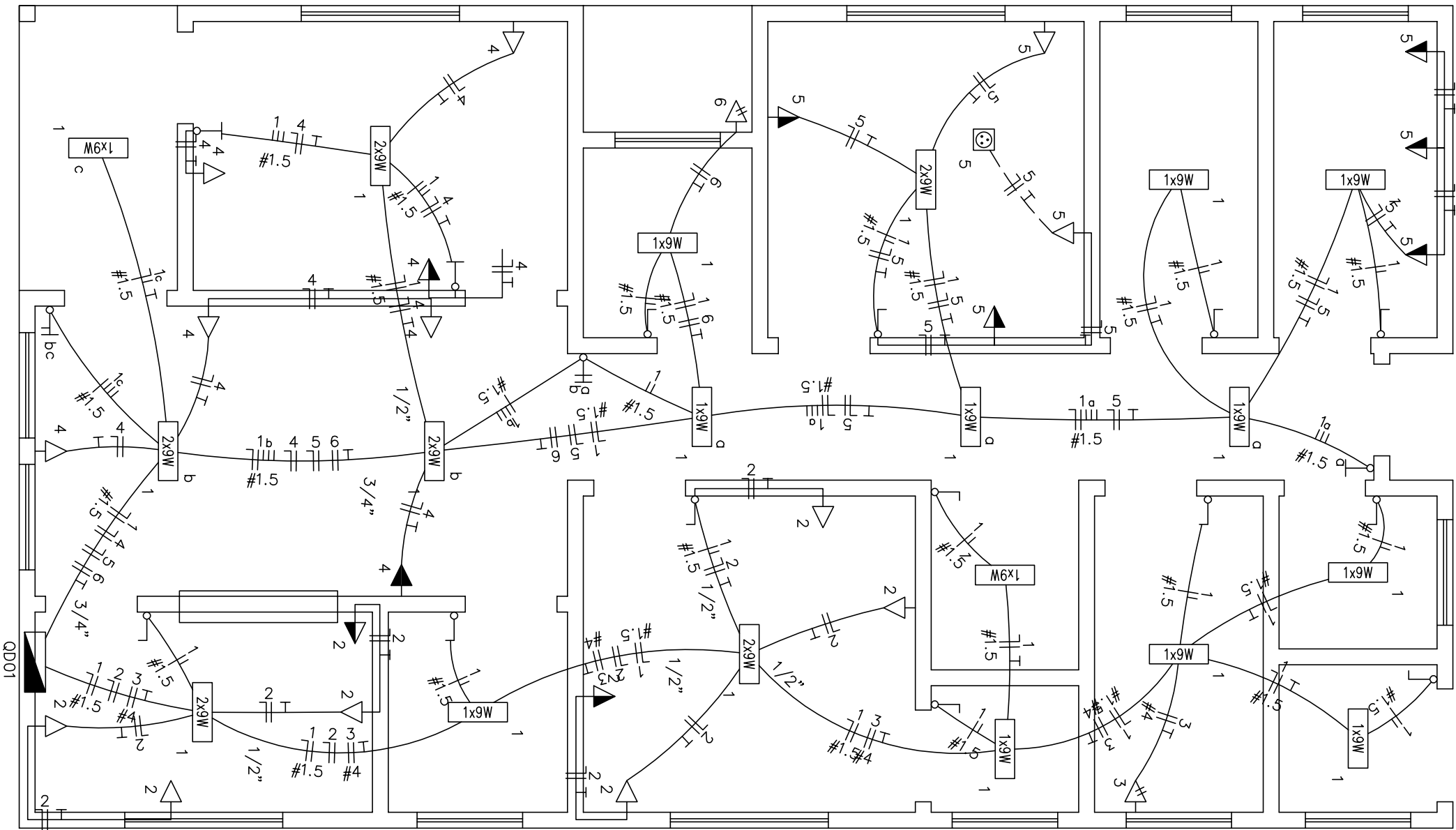

Num.	Quant.	Und.	Dimensão	Código	Descrição
1	1.50	m	3/4"	14.02.188.4	Eletroduto PVC Flexível - Parede
2	86.29	m	1/2"	14.02.185.0	Eletroduto PVC Flexível - Parede
3	14.30	m	1/2"	14.02.185.0	Eletroduto PVC Flexível - Parede
4	4.89	m	3/4"	14.02.188.4	Eletroduto PVC Flexível- Teto
5	83.39	m	1/2"	14.02.185.0	Eletroduto PVC Flexível- Teto

— NBR-5444 —

Num.	Quant.	Und.	Dimensão	Código	Descrição
1	43	pc		PECOX2x4	Caixa 2x4
2	1	pc		PECOX6S	Caixa de Distribuição (20 módulos) Barramento
3	19	pc			Caixa Sextavada
4	13	pc			LED 2x9W
5	1	pc			Interruptor 2 polos
6	1	pc			Interruptor intermediário
7	1	pc			Interruptor paralelo
8	12	pc			Interruptor simples e paralelo
9	1	pc			Interruptor simples e paralelo
10	1	pc			Tomada 3p h=30cm
11	1	pc			Tomada 3p h=110cm
12	8	pc			Tomada 3p h=30cm
13	1	pc			Tomada 3p h=110cm
14	13	pc			Tomada Bifásica 3p
15	2	pc			Tomada Bifásica 3p

— Interruptor com circuito e linha —

Num.	Quant.	Und.	Dimensão	Código	Descrição
1	1	pc	2P10A	DS10Z	Disjuntor DR
2	1	pc	2P10A	DS10F	Disjuntor DR
3	1	pc	1P10A	DS10F1	Disjuntor DR
4	3	pc	2P25A	DS19F1	Disjuntor DR
5	1	pc	2P25A	DS25F2	Disjuntor DR
6	31.05	m	4 mm2	3002	Fio cabo 750 V - PVC - Fase
7	141.38	m	2.5 mm2	3000	Fio cabo 750 V - PVC - Fase
8	141.38	m	2.5 mm2	3000	Fio cabo 750 V - PVC - Fase
9	46.91	m	2.5 mm2	3000	Fio cabo 750 V - PVC - Neutro
10	115.45	m	2.5 mm2	3000	Fio cabo 750 V - PVC - Neutro
11	129.37	m	2.5 mm2	3000	Fio cabo 750 V - PVC - Retorno
12	130.86	m	2.5 mm2	3000	Fio cabo 750 V - PVC - Terra

Quadro de Cargas																	
0001																	
Circ.	Descrição	Luminário	Tomada	Pol.	Pol.	Demanda	Pol.	Corr.	Fase	Cond.	Fase	Obs.					
1	Circuito 1	2x20W 2x40W	100W	150W	300W	500W	4500W										
2	Circuito 2	13	6	1	7			1000	1176.47	100%	0.85	9.26	1	15A	1.5	A	Obs.:
3	Circuito 3							1150	1150.00	100%	1	9.06	1	15A	2.5	A	Obs.:
4	Circuito 4							4500	4500.00	100%	1	20.45	2	25A	4	AB	Obs.:
5	Circuito 5							800	800.00	100%	1	6.3	1	10A	2.5	B	Obs.:
6	Circuito 6							1200	1200.00	100%	1	9.45	1	15A	2.5	B	Obs.:
Total		13	6	9	13	1	1	1				3.64	2	10A	2.5	AB	Obs.:
Aliment. C=10m												58.16					
												28.8	2	40A	10	AB	-

Carga Demandada: 70% (6515.0 W) (6738.5 VA)

Carga nas Fases: A=42.41A B=39.84A

1x6W	- LED 1x6W
2x6W	- LED 2x6W
1x10A	- Interruptor 2 polos
1x15A	- Interruptor intermediário
1x20A	- Interruptor paralelo
1x25A	- Interruptor simples
1x30A	- Interruptor simples e paralelo
1x40A	- Tomada 3p - Fio
1x50A	- Tomada 3p h=110cm
1x60A	- Tomada 3p h=110cm
1x70A	- Tomada 3p h=110cm
1x80A	- Tomada 3p h=110cm
1x90A	- Tomada 3p h=110cm
1x100A	- Tomada 3p h=110cm
1x110A	- Tomada 3p h=110cm
1x120A	- Tomada 3p h=110cm
1x130A	- Tomada 3p h=110cm
1x140A	- Tomada 3p h=110cm
1x150A	- Tomada 3p h=110cm
1x160A	- Tomada 3p h=110cm
1x170A	- Tomada 3p h=110cm
1x180A	- Tomada 3p h=110cm
1x190A	- Tomada 3p h=110cm
1x200A	- Tomada 3p h=110cm
1x210A	- Tomada 3p h=110cm
1x220A	- Tomada 3p h=110cm
1x230A	- Tomada 3p h=110cm
1x240A	- Tomada 3p h=110cm
1x250A	- Tomada 3p h=110cm
1x260A	- Tomada 3p h=110cm
1x270A	- Tomada 3p h=110cm
1x280A	- Tomada 3p h=110cm
1x290A	- Tomada 3p h=110cm
1x300A	- Tomada 3p h=110cm
1x310A	- Tomada 3p h=110cm
1x320A	- Tomada 3p h=110cm
1x330A	- Tomada 3p h=110cm
1x340A	- Tomada 3p h=110cm
1x350A	- Tomada 3p h=110cm
1x360A	- Tomada 3p h=110cm
1x370A	- Tomada 3p h=110cm
1x380A	- Tomada 3p h=110cm
1x390A	- Tomada 3p h=110cm
1x400A	- Tomada 3p h=110cm
1x410A	- Tomada 3p h=110cm
1x420A	- Tomada 3p h=110cm
1x430A	- Tomada 3p h=110cm
1x440A	- Tomada 3p h=110cm
1x450A	- Tomada 3p h=110cm
1x460A	- Tomada 3p h=110cm
1x470A	- Tomada 3p h=110cm
1x480A	- Tomada 3p h=110cm
1x490A	- Tomada 3p h=110cm
1x500A	- Tomada 3p h=110cm
1x510A	- Tomada 3p h=110cm
1x520A	- Tomada 3p h=110cm
1x530A	- Tomada 3p h=110cm
1x540A	- Tomada 3p h=110cm
1x550A	- Tomada 3p h=110cm
1x560A	- Tomada 3p h=110cm
1x570A	- Tomada 3p h=110cm
1x580A	- Tomada 3p h=110cm
1x590A	- Tomada 3p h=110cm
1x600A	- Tomada 3p h=110cm
1x610A	- Tomada 3p h=110cm
1x620A	- Tomada 3p h=110cm
1x630A	- Tomada 3p h=110cm
1x640A	- Tomada 3p h=110cm
1x650A	- Tomada 3p h=110cm
1x660A	- Tomada 3p h=110cm
1x670A	- Tomada 3p h=110cm
1x680A	- Tomada 3p h=110cm
1x690A	- Tomada 3p h=110cm
1x700A	- Tomada 3p h=110cm
1x710A	- Tomada 3p h=110cm
1x720A	- Tomada 3p h=110cm
1x730A	- Tomada 3p h=110cm
1x740A	- Tomada 3p h=110cm
1x750A	- Tomada 3p h=110cm
1x760A	- Tomada 3p h=110cm
1x770A	- Tomada 3p h=110cm
1x780A	- Tomada 3p h=110cm
1x790A	- Tomada 3p h=110cm
1x800A	- Tomada 3p h=110cm
1x810A	- Tomada 3p h=110cm
1x820A	- Tomada 3p h=110cm
1x830A	- Tomada 3p h=110cm
1x840A	- Tomada 3p h=110cm
1x850A	- Tomada 3p h=110cm
1x860A	- Tomada 3p h=110cm
1x870A	- Tomada 3p h=110cm
1x880A	- Tomada 3p h=110cm
1x890A	- Tomada 3p h=110cm
1x900A	- Tomada 3p h=110cm
1x910A	- Tomada 3p h=110cm
1x920A	- Tomada 3p h=110cm
1x930A	- Tomada 3p h=110cm
1x940A	- Tomada 3p h=110cm
1x950A	- Tomada 3p h=110cm
1x960A	- Tomada 3p h=110cm
1x970A	- Tomada 3p h=110cm
1x980A	- Tomada 3p h=110cm
1x990A	- Tomada 3p h=110cm
1x1000A	- Tomada 3p h=110cm

Correções e Alterações

Apresentação

Informações complementares:

P

F

O

S

O

D

C

Demanda

6,74 KVA

Correções e Alterações

Apresentação

Informações complementares:

P

F

O

S

O

D

C

Correções e Alterações

Apresentação

Informações complementares:

P

F

O

S

O

D

C

Demanda

6,74 KVA

Correções e Alterações

Apresentação

Informações complementares:

P

F

O

S

O

D

C

Correções e Alterações

Apresentação

Informações complementares:

P

F

O

S

O

D

C

Demanda

6,74 KVA

Correções e Alterações

Apresentação

Informações complementares:

P

F

O

S

O

D

C

Correções e Alterações

Apresentação

Informações complementares:

P

F

O

S

O

D

C

Demanda

6,74 KVA

Correções e Alterações

Apresentação

Informações complementares:

P

F

O

S

O

D

C

Correções e Alterações

Apresentação

Informações complementares:

P

F

O

S

O

D

C

Demanda

6,74 KVA

Correções e Alterações

Apresentação

Informações complementares:

P

F

O

S

O

D

C

Correções e Alterações

Apresentação

Informações complementares:

P

F

O

S

O

D

C

Demanda

6,74 KVA

Correções e Alterações

Apresentação

Informações complementares:

P

F

O

S

O

D

C

Correções e Alterações

Apresentação

Informações complementares:

P

F

O

S

O

D

C

Demanda

6,74 KVA

Correções e Alterações

Apresentação

Informações complementares:

P

F

O

S

O

D

C

Correções e Alterações

Apresentação

Informações complementares:

P

F

O

S

O

D

C

Demanda

6,74 KVA

Correções e Alterações

Apresentação

Informações complementares:

P

F

O

S

O

D

C

Correções e Alterações

Apresentação

Informações complementares:

P

F

O

S

O

D

C

Demanda

6,74 KVA

Correções e Alterações

Apresentação

Informações complementares:

P

F

O

S

O

D

C

Correções e Alterações

Apresentação

Informações complementares:

P

F

O

S

O

D

C

Demanda

6,74 KVA

Correções e Alterações

Apresentação

Informações complementares:

P

F

O

S

O

D

C

Correções e Alterações

Apresentação

Informações complementares:

P

F

O

S

O

D

C

Demanda

6,74 KVA

Correções e Alterações

Apresentação

Informações complementares:

P

F

O

S

O

D

C

Correções e Alterações

Apresentação

Informações complementares:

P

F

O

S

O

D

C

Demanda

6,74 KVA

Correções e Alterações

Apresentação

Informações complementares:

P

F

O

S

O

D

C

Correções e Alterações

Apresentação

Informações complementares:

P

F

O

S

O

D

C

Demanda

6,74 KVA

Correções e Alterações

Apresentação

Informações complementares:

P

F

O

S

O

D

C

Correções e Alterações

Apresentação

Informações complementares:

P

F

O

S

O

D

C

Demanda

6,74 KVA

Correções e Alterações

Apresentação

Informações complementares:

P

F

O

S

O

D

C

Correções e Alterações

Apresentação

Informações complementares:

P

F

O

S

O

D

C

Demanda

6,74 KVA

Correções e Alterações

Apresentação

Informações complementares:

P

F

O

S

O

D

C

Correções e Alterações

Apresentação

Informações complementares:

P

F

O

S

O

D

C

Demanda

6,74 KVA

Correções e Alterações

Apresentação

Informações complementares:

P

F

O

S

O

D

C

Correções e Alterações

Apresentação

Informações complementares:

P

F

O

S

O

D

C

Demanda

6,74 KVA

Correções e Alterações

Apresentação

Informações complementares:

P

F

O

S

O

D

C

Correções e Alterações

Apresentação

Informações complementares:

P

F

O

S

O

D

C

Demanda

6,74 KVA

Correções e Alterações

Apresentação

Informações complementares:

P

F

O

S

O

D

C

Correções e Alterações

Apresentação

Informações complementares:

P

F

O

S

O

D

C

Demanda

6,74 KVA

Correções e Alterações

Apresentação

Informações complementares:

P

F

O

S

O

D

C

Correções e Alterações

Apresentação

Informações complementares:

P

F

O

S

O

D

C

Demanda

6,74 KVA

Correções e Alterações

Apresentação

Informações complementares:

P

F

O

S

O

D

C

Correções e Alterações

Apresentação

Informações complementares:

P

F

O

S

O

D

C

Demanda

6,74 KVA

Correções e Alterações

Apresentação

Informações complementares:

P

F

O

S

O

D

C

Correções e Alterações

Apresentação

Informações complementares:

P

F

O

S

O

D

C

Demanda

6,74 KVA

Correções e Alterações

Apresentação

Informações complementares:

P

F

O

S

O

D

C

Correções e Alterações

Apresentação

Informações complementares:

P

F

O

S

O

D

C

Demanda

6,74 KVA

Correções e Alterações

Apresentação

Informações complementares:

P

F

O

S

O

D

C

Correções e Alterações

Apresentação

Informações complementares:

P

F

O

S

O

D

C

Demanda

6,74 KVA

Correções e Alterações

Apresentação

Informações complementares:

P

F

O

S

O

D

C

Correções e Alterações

Apresentação

Informações complementares:

P

F

O

S

O

D

C

Demanda

6,74 KVA

Correções e Alterações

Apresentação

Informações complementares:

P

F

O

S

O

D

C

Correções e Alterações

Apresentação

Informações complementares:

P

F

O

S

O

D

C

Demanda

6,74 KVA

Correções e Alterações

Apresentação

Informações complementares:

P

F

O

S

O

D

C

Correções e Alterações

Apresentação

Informações complementares:

P

F

O

S

O

D

C

Demanda

6,74 KVA

Correções e Alterações

Apresentação

Informações complementares:

P

F

O

S

O

D

C

Correções e Alterações

Apresentação

Informações complementares:

P

F

O

S

O

D

C

Demanda

6,74 KVA

Correções e Alterações

Apresentação

Informações complementares:

P

F

O

S

O

D

C

Correções e Alterações

Apresentação

Informações complementares:

P

F

O

S

O

D

C

Demanda

6,74 KVA

Correções e Alterações

Apresentação

Informações complementares:

P

F

O

S

O

D

C

Correções e Alterações

Apresentação

Informações complementares:

P

F

O

S







O

D

C

Demanda

[illegible][illegible]

	- Registro de Góncio base 1" (unifil./cm. Planto)
	- Registro de Góncio base 1 1/2" (unifil./cm. Planto)
	- Registro de Góncio base 3,4" (unifil./cm. Planto)
	- Registro de Góncio base 1,1/2" (unifil./cm. Planto)
	- Registro de Pnacho 5,4" (unifil./cm. Planto)
	- Registro de Pnacho 1,1/2" (unifil./cm. Planto)
	- Registro de Pnacho 1,1/2" (unifil./cm. Planto)

PRUMADAS	—	Sifão 50mm (Detalhado/Frontal)	BRB
----------	---	--------------------------------	-----

Tubo Ventilaccio	
------------------	---

	- tubo PVC Saddle branco 100mm (Prelimado)
	- tubo PVC Saddle branco 40mm (Prelimado)
	- tubo PVC Saddle branco 50mm (Prelimado)
	- tubo PVC Saddle branco 50mm (Prelimado)
	- tubo PVC Saddle branco 75mm (Prelimado)
	- tubo PVC Saddle marrom (NBR 9648, pe-GR1) (Uniflor)

CU/V	Soldo para Chuveiro – $n=210cm$
RG	Registro de Giverto – $n=180cm$
RP	Registro de Pressão – $n=100cm$
T,ABD	Torneiro para Urdim – $n=55cm$
T,AV	Torneiro para Lavatório – $n=55cm$
T,LMP	Torneiro para Limpeço – $n=55cm$
T,PA	Torneiro para Pia – $n=100cm$
T,TOE	Torneiro para Torque – $n=110cm$
VD	Valvula de Descarga – $n=100cm$
VS	Vaso Sanitário – $n=35cm$

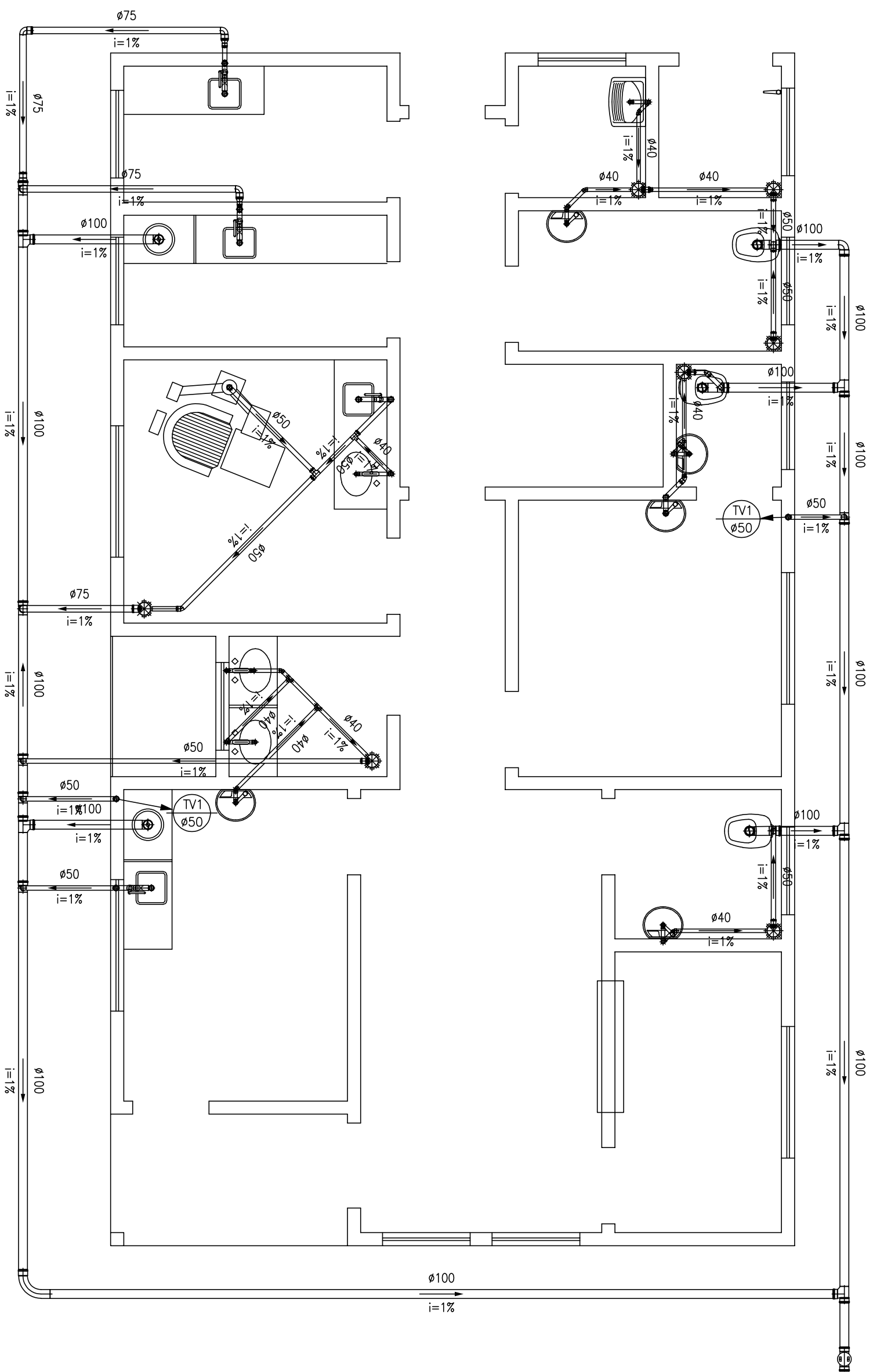
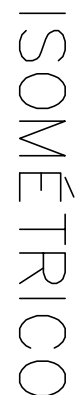

Quant.	Und.	Dimensão	Descrição
2,7	Borro	40mm	Tubo PVC Saldavel branco
4,0	Borro	50mm	Tubo PVC Saldavel branco
1,2	Borro	75mm	Tubo PVC Saldavel branco
6,0	Borro	100mm	Tubo PVC Saldavel branco
1	pc	150x150x40mm	Curva Longo 90
1	pc	100mm	Joelho 45
3	pc	50mm	Joelho 90
4	pc	40mm	Joelho 90
6	pc	75mm	Joelho 90
24	pc	100mm	Joelho 90
23	pc	40mm	Joelho 90 secundário
2	pc	50mmx50mm	Redução
7	pc	75mmx50mm	Redução
1	pc	100mmx50mm	Redução
2	pc	100mmx50mm	Tê
3	pc	100mmx75mm	Tê
5	pc	100mm	Tê
7	pc	100mmx50mm	Tê
1	pc	50mmx50mm	Tê 45 secundário
2	pc	40mm	Tê 90 secundário
1	pc	100mm	Veludo para saída de Vaso Sanitário

Quant.	Unid.	Dimensão	Descrição
6,3	Barro	50mm	Tubo pvc Soldável morrom (NBR 5548/pa CP-19)
8	Barro	32mm	Tubo pvc Soldável morrom (NBR 5548/pa CP-19)
1	pc	25mmx3,4"4	Adaptador c/ flanges livres P/coixa d'água
1	pc	50mmx1,2"2	Adaptador c/ flanges livres P/coixa d'água
1	pc	25mmx3,4"4	Adaptador soldável curto toais e rosca
17	pc	50mmx1,2"2	Adaptador soldável curto toais e rosca
2	pc	25mm	Adaptador soldável curto toais e rosca
2	pc	32mm	Cruzeta
356	pc	25mm	Joelho 90
14	pc	32mm	Joelho 90
1	pc	25mmx3,4"4	Joelho 90 com bucho de tubo
1	pc	25mmx3,4"4	Luvo com rosca
5	pc	50mmx40mm	Luvo de redução
3	pc	40mmx32mm	Luvo de redução
5	pc	32mmx25mm	Luvo de redução
2	pc	25mm	Tê
2	pc	32mmx25mm	Tê de redução
2	pc	50mmx25mm	Tê de redução
2	pc	50mmx32mm	Tê de redução

Quant.	Unid.	Dimensão	Descrição
3	pc	3/4"	Registro de Goveto base
5	pc	1,1/2"	Registro de Goveto base
2	pc	1"	Registro de Goveto base
1	pc	1,1/2"	Registro de Goveto base
5	pc	3/4"	Registro de Goveto base
pc		1,1/2"	Registro de Goveto base

Quant.	Und.	Dimensão	Descrição
3	pc	50mm	Sifão

NOVORIZONTE – MINAS GERAIS



PREFEITURA MUNICIPAL DE NOVORIZONTE

CNPJ: 01.616.420/0001-60

Estado de Minas Gerais

PROCESSO Nº. 074/2024 CONCORRÊNCIA PRESENCIAL Nº 004/2024

ANEXO III – DECLARAÇÃO DE INEXISTÊNCIA DE IMPEDIMENTOS

DECLARAÇÃO DE INEXISTÊNCIA DE IMPEDIMENTOS PARA DISPUTAR O CERTAME E/OU PARTICIPAR DA EXECUÇÃO DO CONTRATO:

A _____, inscrito no CPF/CNPJ nº _____, DECLARA que não incorre nas vedações previstas na Lei nº 14.133/2021, assumindo a responsabilidade de comunicar imediatamente a Administração Pública no caso de incorrer:

- I. Agente público de órgão ou entidade licitante ou contratante, devendo ser observadas as situações que possam configurar conflito de interesses no exercício ou após o exercício do cargo ou emprego, nos termos da legislação que disciplina a matéria (art. 9º, § 1º);
- II. Autor do anteprojeto, do projeto básico ou do projeto executivo, pessoa física ou jurídica, quando a licitação versar sobre obra, serviços ou fornecimento de bens a ele relacionados, sendo que equiparam-se aos autores do projeto as empresas integrantes do mesmo grupo econômico (art. 14, I c/c § 3º);
- III. Empresa, isoladamente ou em consórcio, responsável pela elaboração do projeto básico ou do projeto executivo, ou empresa da qual o autor do projeto seja dirigente, gerente, controlador, acionista ou detentor de mais de 5% (cinco por cento) do capital com direito a voto, responsável técnico ou subcontratado, quando a licitação versar sobre obra, serviços ou fornecimento de bens a ela necessários (art. 14, II). Equiparam-se aos autores do projeto as empresas integrantes do mesmo grupo econômico (art. 14, § 3º);
- IV. Pessoa física ou jurídica que se encontre, ao tempo da licitação, impossibilitada de participar da licitação em decorrência de sanção que lhe foi imposta (art. 14, III);
Obs. 1: Este impedimento também é aplicado ao licitante que atue em substituição a outra pessoa, física ou jurídica, com o intuito de burlar a efetividade da sanção a ela aplicada, inclusive a sua controladora, controlada ou coligada, desde que devidamente comprovado o ilícito ou a utilização fraudulenta da personalidade jurídica do licitante (art. 14, § 3º).
- V. Aquele que mantenha vínculo de natureza técnica, comercial, econômica, financeira, trabalhista ou civil com dirigente do órgão ou entidade contratante ou com agente público que desempenhe função na licitação ou atue na fiscalização ou na gestão do contrato, ou que deles seja cônjuge, companheiro ou parente em linha reta, colateral ou por afinidade, até o terceiro grau (art. 14, IV);
- VI. Empresas controladoras, controladas ou coligadas, nos termos da Lei nº 6.404, de 15 de dezembro de 1976 – Dispõe sobre as Sociedades por Ações, concorrendo entre si (art. 14, V);
- VII. Pessoa física ou jurídica que, nos 5 (cinco) anos anteriores à divulgação do edital, tenha sido condenada judicialmente, com trânsito em julgado, por



PREFEITURA MUNICIPAL DE NOVORIZONTE

CNPJ: 01.616.420/0001-60

Estado de Minas Gerais

exploração de trabalho infantil, por submissão de trabalhadores a condições análogas às de escravo ou por contratação de adolescentes nos casos vedados pela legislação trabalhista (art. 14, VI);

- VIII.** Em licitações e contratações realizadas no âmbito de projetos e programas parcialmente financiados por agência oficial de cooperação estrangeira ou por organismo financeiro internacional com recursos do financiamento ou da contrapartida nacional, não poderá participar pessoa física ou jurídica que integre o rol de pessoas sancionadas por essas entidades ou que seja declarada inidônea nos termos da Lei nº 14.133/2021 (art. 14, § 5º);
- IX.** É impedida a empresa consorciada participar, na mesma licitação, de mais de um consórcio ou de forma isolada (art. 15, IV);
- X.** Durante a vigência do contrato, é vedado ao contratado contratar cônjuge, companheiro ou parente em linha reta, colateral ou por afinidade, até o terceiro grau, de dirigente do órgão ou entidade contratante ou de agente público que desempenhe função na licitação ou atue na fiscalização ou na gestão do contrato (art. 48, p. ú.);
- XI.** Vedada a subcontratação de pessoa física ou jurídica, se aquela ou os dirigentes desta mantiverem vínculo de natureza técnica, comercial, econômica, financeira, trabalhista ou civil com dirigente do órgão ou entidade contratante ou com agente público que desempenhe função na licitação ou atue na fiscalização ou na gestão do contrato, ou se deles forem cônjuge, companheiro ou parente em linha reta, colateral, ou por afinidade, até o terceiro grau (art. 122, § 3º).

Por ser expressão da verdade, assumo inteira responsabilidade por esta declaração, sob pena do art. 299 do Código Penal.

....., de de 2024.

(nome do representante legal pela empresa)
(nº. do RG do signatário ou outro documento equivalente)
(nº. CPF do signatário)



PREFEITURA MUNICIPAL DE NOVORIZONTE

CNPJ: 01.616.420/0001-60

Estado de Minas Gerais

PROCESSO LICITATÓRIO Nº. 074/2024 CONCORRÊNCIA PÚBLICA Nº 004/2024

ANEXO IV – DECLARAÇÃO LC 123/2006

APLICAÇÃO DOS ARTS. 42 AO 49 DA LEI COMPLEMENTAR Nº 123/2006

A _____, inscrito no CPF/CNPJ nº _____, DECLARA, nos termos do art. 4º, § 2º da Lei nº 14.133/2021, que para obter os benefícios dos arts. 42 a 49 da Lei Complementar nº 123/2006, no ano-calendário de realização da licitação/contratação não celebrou contratos com a Administração Pública cujos valores somados extrapolem a receita bruta máxima admitida para fins de enquadramento como empresa de pequeno porte, ou seja, que ainda não celebrou contratos com a Administração Pública cujos valores somados extrapolem o previsto o previsto no art. 3º, II da Lei Complementar nº 123/2006, sendo que nas contratações com prazo de vigência superior a 1 (um) ano, será considerado o valor anual do contrato, conforme dispõe o art. 4º, § 3º da Lei nº 14.133/2021.

Por ser expressão da verdade, assumo inteira responsabilidade por esta declaração, sob pena do art. 299 do Código Penal.

....., de de 2024.

(nome do representante legal pela empresa)
(nº. do RG do signatário ou outro documento equivalente)
(nº. CPF do signatário)



PREFEITURA MUNICIPAL DE NOVORIZONTE

CNPJ: 01.616.420/0001-60

Estado de Minas Gerais

ANEXO V – MINUTA DA PROPOSTA COMERCIAL

PROCESSO LICITATÓRIO Nº 074/2024

CONCORRÊNCIA Nº 004/2024

AO
MUNICÍPIO DE NOVORIZONTE
Comissão Permanente de Licitações
NOVORIZONTE-MG

REF.: CONCORRÊNCIA PÚBLICA nº 004/2024

Senhora Presidente,

Manifestando interesse na **CONCORRÊNCIA PÚBLICA Nº. 004/2024**, processo licitatório nº 074/2024 instaurado por essa Prefeitura, apresentamos a nossa proposta comercial para apreciação, constando em anexo Planilha executiva dos serviços e cronograma físico-financeiro para **CONTRATAÇÃO DE EMPRESA ESPECIALIZADA EM ENGENHARIA E CONSTRUÇÃO CIVIL PARA CONSTRUÇÃO DA UNIDADE BÁSICA DE SAÚDE NA COMUNIDADE DA BARRINHA EM NOVORIZONTE/MG**, conforme a seguir:

Lote	Descrição	Quant	Unid	Valor Estimado
01	EXECUÇÃO DAS OBRAS DE CONSTRUÇÃO DA UNIDADE BÁSICA DE SAÚDE NA COMUNIDADE DA BARRINHA EM NOVORIZONTE/MG, NOS TRECHOS DESCRITOS NO MEMORIAL QUE COMPÕE O PROJETO BÁSICO (ANEXO II).	1	Obra	R\$ 296.507,69

Valor total para a execução do objeto: R\$ _____, detalhados nas planilhas de serviços e financeira em anexo.

Valor total por extenso: _____

Validade da proposta (não inferior a 60 dias): _____

Razão Social da empresa: _____

Endereço Completo: _____

CNPJ: _____ Inscrição Estadual: _____

Banco: _____ Agência: _____ Nº da conta: _____

E-mail: _____ Telefone: _____ Fax: _____

Nesta oportunidade, para todos os fins e legais efeitos, declaramos que conhecemos os termos do Edital, bem assim o contido na Lei Federal nº. 14.133/2021 e suas alterações, **além de:**



PREFEITURA MUNICIPAL DE NOVORIZONTE

CNPJ: 01.616.420/0001-60

Estado de Minas Gerais

I **DECLARAR, nos termos do** art. 63, § 1º, da Lei nº 14.133/2021, que a proposta econômica compreende a integralidade dos custos para atendimento dos direitos trabalhistas assegurados na Constituição Federal, nas leis trabalhistas, nas normas infralegais, nas convenções coletivas de trabalho e nos termos de ajustamento de conduta vigentes na data de entrega da proposta;

II **DECLARAR, nos termos do** art. 45 da Lei nº 14.133/2021, que na execução do objeto respeitará, especialmente, as normas relativas a:

a) Disposição final ambientalmente adequada dos resíduos sólidos gerados pelas obras contratadas;

b) Mitigação por condicionantes e compensação ambiental, que serão definidas no procedimento de licenciamento ambiental;

c) Utilização de produtos, de equipamentos e de serviços que, comprovadamente, favoreçam a redução do consumo de energia e de recursos naturais;

d) Avaliação de impacto de vizinhança, na forma da legislação urbanística;

e) Proteção do patrimônio histórico, cultural, arqueológico e imaterial, inclusive por meio da avaliação do impacto direto ou indireto causado pelas obras contratadas.

Por ser expressão da verdade, assumo inteira responsabilidade por esta declaração, sob pena do art. 299 do Código Penal.

Local, data, carimbo do CNPJ e assinatura do responsável legal pela empresa.
Atenciosamente.

.....

Empresa proponente
Carimbo CNPJ



PREFEITURA MUNICIPAL DE NOVORIZONTE

CNPJ: 01.616.420/0001-60

Estado de Minas Gerais

PROCESSO LICITATÓRIO Nº. 074/2024 CONCORRÊNCIA PÚBLICA Nº 004/2024

ANEXO VI – ATENDIMENTO AOS REQUISITOS DE HABILITAÇÃO

O licitante _____, inscrito no CPF/CNPJ nº _____, DECLARA, nos termos do art. 63, I da Lei nº 14.133/2021 que atende aos requisitos de habilitação, respondendo pela veracidade das informações prestada; E que cumpre as exigências de reserva de cargos para pessoa com deficiência e para reabilitado da Previdência Social, ambos previstas em lei e em outras normas específicas.

Por ser expressão da verdade, assumo inteira responsabilidade por esta declaração, sob pena do art. 299 do Código Penal.

(nome do representante legal pela empresa)
(nº. do RG do signatário ou outro documento equivalente)
(nº. CPF do signatário)



PREFEITURA MUNICIPAL DE NOVORIZONTE

CNPJ: 01.616.420/0001-60

Estado de Minas Gerais

PROCESSO LICITATÓRIO Nº. 074/2024
CONCORRÊNCIA Nº. 004/2024

ANEXO VII – DECLARAÇÃO DE CUMPRIMENTO DE RESERVA DE CARGOS

A empresa _____, inscrito no CPF/CNPJ nº _____, DECLARA, nos termos do art. 63, IV, da Lei nº 14.133/2021, que cumpre as exigências de reserva de cargos para pessoa com deficiência e para reabilitado da Previdência Social, previstas em lei e em outras normas específicas.

Por ser expressão da verdade, assumo inteira responsabilidade por esta declaração, sob pena do art. 299 do Código Penal.

LOCAL, DATA

(nome do representante legal pela empresa)
(nº. do RG do signatário ou outro documento equivalente)
(nº. CPF do signatário)



PREFEITURA MUNICIPAL DE NOVORIZONTE

CNPJ: 01.616.420/0001-60

Estado de Minas Gerais

PROCESSO LICITATÓRIO Nº. 074/2024 CONCORRÊNCIA Nº. 004/2024

ANEXO VIII – DECLARAÇÃO UNIFICADA

O signatário da presente, em nome da proponente, CNPJ, DECLARA:

- Inexistência de restrições para participação em licitação, estando ciente da necessidade de informar imediatamente o surgimento de qualquer restrição;
- Tomou conhecimento de todas as informações relacionadas a este edital;
- Tomou conhecimento das condições locais para o cumprimento das obrigações objeto desta licitação;
- Possui instalações, aparelhamento e pessoal técnico adequados e disponíveis para a realização do objeto da licitação;
- Conforme pela Lei Federal n. 9.854/99, que não emprega menor de dezoito anos em trabalho noturno, perigoso ou insalubre e não emprega menor de dezesesseis anos.

Ressalva: emprega menor, a partir de quatorze anos, na condição de aprendiz ();

- Declara que tem ciência da existência da Lei nº 13.709/2018 (LGPD) e deverá garantir, por seu representante legal e/ou pelo seu procurador, a confidencialidade dos dados pessoais a que tem acesso, deverá zelar e responsabilizar-se pela proteção dos dados e privacidade, respondendo pelos danos que possa causar;

DECLARO mais, estar ciente de que prestar declaração falsa é crime previsto no artigo 299 do Código Penal, sujeitando o declarante às suas penas, sem prejuízo de outras sanções cabíveis.

LOCAL, DATA

(nome do representante legal pela empresa)
(nº. do RG do signatário ou outro documento equivalente)
(nº. CPF do signatário)



PREFEITURA MUNICIPAL DE NOVORIZONTE

CNPJ: 01.616.420/0001-60

Estado de Minas Gerais

PROCESSO LICITATÓRIO Nº. 074/2024
CONCORRÊNCIA Nº. 004/2024

ANEXO IX – TERMO DE CREDENCIAMENTO

Pela presente, credenciamos o(a) Sr.(a) _____, portador(a) da Cédula de identidade nº _____ e inscrito(a) no CPF/MF sob o nº _____, a participar do procedimento licitatório, sob a modalidade **CONCORRÊNCIA PRESENCIAL TRADICIONAL N. 004/2024**, instaurado pelo Município de Novorizonte, para representar a empresa _____ na sessão de abertura dos Envelopes de nº 01 e 02, correspondentes, respectivamente à **1ª FASE/PROPOSTA** e à **2ª FASE/HABILITAÇÃO** da licitação em epígrafe e que está autorizado e apto para decidir sobre quaisquer eventualidades que possam surgir no certame..

LOCAL, DATA

(nome do representante legal pela empresa)
(nº. do RG do signatário ou outro documento equivalente)
(nº. CPF do signatário)



PREFEITURA MUNICIPAL DE NOVORIZONTE

CNPJ: 01.616.420/0001-60

Estado de Minas Gerais

PROCESSO Nº. 074/2024 CONCORRÊNCIA PRESENCIAL TRADICIONAL Nº. 004/2024

ANEXO X - MINUTA DO CONTRATO Nº. ____/2024

TERMO DE CONTRATO QUE ENTRE SI FAZEM O MUNICÍPIO DE NOVORIZONTE, E A EMPRESA _____, NOS TERMOS DA LEI FEDERAL N. 14.133/2021, LEI COMPLEMENTAR FEDERAL N. 123/2006 (ME EPP) E DEMAIS NORMAS VIGENTES:

Pelo presente CONTRATO, que firmam nesta data na cidade de Novorizonte, com sede na Avenida João Bernardino de Souza, 714, Centro, inscrito sob o CNPJ nº: 01.616.420/0001-60, isento de inscrição estadual e denominado de CONTRATANTE, neste ato representada pelo seu Prefeito Municipal, Sr. Cleber Nascimento de Pinho, doravante denominada CONTRATANTE e, por outro lado, a empresa _____, Pessoa Jurídica de Direito Privado, estabelecida na _____, CEP _____, inscrita no CNPJ sob o nº. _____, representada pelo Sr. _____, brasileiro, inscrito sob o CPF: _____, portador da Carteira de Identidade _____, residente e domiciliado à _____, CEP _____, doravante denominada CONTRATADA, resolvem celebrar este contrato, em decorrência do PROCESSO LICITATÓRIO Nº 074/2024, CONCORRÊNCIA PRESENCIAL TRADICIONAL Nº 004/2024, homologado em 00/00/2024, mediante as cláusulas a seguir:

CLÁUSULA PRIMEIRA – DO OBJETO

1.1 Constitui objeto deste Contrato a **CONTRATAÇÃO DE EMPRESA ESPECIALIZADA EM ENGENHARIA E CONSTRUÇÃO CIVIL PARA CONSTRUÇÃO DA UNIDADE BÁSICA DE SAÚDE NA COMUNIDADE DA BARRINHA EM NOVORIZONTE/MG** . ., de acordo com Anexo I do Edital.

1.2 São partes integrantes e complementares deste contrato, independentemente de transcrição, o **Processo Licitatório nº. 074/2024, Concorrência Pública Presencial nº. 004/2024** e respectivas normas, especificações, despachos, pareceres, planilhas, e demais documentos dele integrantes.

CLÁUSULA SEGUNDA – VINCULAÇÃO AO EDITAL DE LICITAÇÃO E À PROPOSTA DO LICITANTE VENCEDOR

2.1 Este contrato é vinculado ao edital do **Processo Licitatório nº 074/2024, Concorrência Presencial Tradicional nº 004/2024**, homologado em 00/00/2024, e à proposta vencedora **XXX**, conforme descrito abaixo:

Lote	Descrição	Quant	Unid	Valor Unit	Preço total
01			Obra		



PREFEITURA MUNICIPAL DE NOVORIZONTE

CNPJ: 01.616.420/0001-60

Estado de Minas Gerais

CLÁUSULA TERCEIRA - LEGISLAÇÃO APLICÁVEL À EXECUÇÃO DO CONTRATO, INCLUSIVE QUANTO AOS CASOS OMISSOS

3.1. Este contrato rege-se pelas disposições expressas na Lei nº 14.133/2021 e pelos preceitos de direito público, sendo aplicados, supletivamente, os princípios da teoria geral dos contratos e as disposições de direito privado.

3.2. Os casos omissos serão resolvidos à luz da referida lei, recorrendo-se à analogia, aos costumes e aos princípios gerais do direito.

CLÁUSULA QUARTA - REGIME DE EXECUÇÃO

4.1. O objeto do presente contrato será realizado sob a Forma/Regime Execução: Indireta.

CLÁUSULA QUINTA – DO VALOR CONTRATUAL

5.1 5.1. A CONTRATANTE pagará a CONTRATADA, pelos serviços, o preço proposto que é R\$ _____ (_____).

5.2. Fica expressamente estabelecido que os preços estipulados neste contrato se constituem na única remuneração devida e já estão incluídas eventuais vantagens e/ou abatimentos, impostos, taxas e encargos sociais, obrigações trabalhistas, previdenciárias, fiscais e comerciais, assim como despesas com transportes e deslocamentos e outras quaisquer que incidam sobre a contratação.

5.3. Em caso de atualização/revisão/reajuste dos preços, será feito com base na média da variação acumulada do IPCA.

CLÁUSULA SEXTA – DAS CONDIÇÕES DE PAGAMENTO

6.1. O pagamento será efetuado através de depósito na conta do fornecedor, **condicionado ao recebimento dos vinculados (Transferência Especial)**, sendo que os dados bancários do fornecedor deverão ser indicados no corpo da nota, conforme medição realizada pelo Setor de Engenharia do Município (a solicitação de medição deve ser protocolada na Prefeitura ou via e-mail oficial, tendo a fiscalização prazo máximo de até 30 dias, a partir da solicitação protocolada, para elaborar boletim de medição constatando os serviços realizados), bem como mediante apresentação da nota fiscal, discriminando o valor do material e mão de obra, devidamente recebida e aceita pelo MUNICÍPIO DE NOVORIZONTE.

6.2. A nota fiscal/fatura será emitida pela CONTRATADA constando as seguintes informações:

- Processo Licitatório n. **074/2024** – Concorrência n. **004/2024**
- Contrato Administrativo: ____/2024
- Dados bancários da CONTRATADA.

6.3. Ficará ainda condicionado ao pagamento:



PREFEITURA MUNICIPAL DE NOVORIZONTE

CNPJ: 01.616.420/0001-60

Estado de Minas Gerais

• a) **Boletim de medição** (a solicitação de medição deve ser protocolada na Prefeitura ou via e-mail oficial, tendo a fiscalização prazo máximo de até 30 dias, a partir da solicitação protocolada, para elaborar boletim de medição constatando os serviços realizados):

- Apresentação de Diário de Obra, devidamente assinado pelo Responsável técnico da obra.

- Matrícula da Obra junto ao INSS

- GFIP/SEFIP

- ART de execução da obra

- Certidões relativas à regularidade fiscal e trabalhista (art. 29 da Lei Federal n. 8.666/93): o Certificado de Regularidade Fiscal – FGTS

- o Certidão Negativa da Fazenda Federal

- o Certidão Negativa da Fazenda Estadual da sede do contratado

- o Certidão Negativa da Fazenda Municipal da sede do contratado

- o Certidão Negativa de Débitos Trabalhistas – CNDT.

6.4. Sobre o valor pago ao **CONTRATADO**, a título de Imposto Sobre Serviço de Qualquer Natureza – ISSQN será retido da seguinte forma:

- **c)** Para empresas optantes pelo Simples Nacional, conforme Lei Federal n. 123/2003;

- **d)** Para empresas não optante pelo Simples Nacional, conforme Lei Municipal n. 125/ 2017.

6.5. Sobre o valor pago ao CONTRATADO, a título de Imposto Renda.

CLÁUSULA SÉTIMA – DOS PRAZOS DO CONTRATO E DA EXECUÇÃO DO OBJETO

7.1. A vigência do contrato será de __/__/2024 a __/__/2024.

7.1.1. Os prazos do contrato e da execução do objeto deverão obedecer ao cronograma físico-financeiro do projeto anexo, ou seja, **será de até 10 (dez) meses**, a contar da expedição da Ordem de Serviço pelo CONTRATANTE.

7.1.2. O CONTRATADO deverá apresentar e entregar ao Setor de Engenharia do Município, quando do recebimento da ordem de serviço, ART/RRT de execução da obra, conforme orientação exposta no orçamento e memorial descritivo.

7.1.3. A empresa vencedora deverá no recebimento da ordem de serviço, requerer junto ao setor competente do Município de Novorizonte, o alvará de construção, bem como no final da obra, solicitar o habite-se.

CLÁUSULA OITAVA – DO RECEBIMENTO DO OBJETO



PREFEITURA MUNICIPAL DE NOVORIZONTE

CNPJ: 01.616.420/0001-60

Estado de Minas Gerais

8.1. O objeto será recebido (art. 140, I da Lei nº 14.133/2021):

I Provisoriamente, pelo responsável por seu acompanhamento e fiscalização, mediante termo detalhado, quando verificado o cumprimento das exigências de caráter técnico;

II Definitivamente, por servidor ou comissão designada pela autoridade competente, mediante termo detalhado que comprove o atendimento das exigências contratuais.

8.2. O objeto do contrato poderá ser rejeitado, no todo ou em parte, quando estiver em desacordo com o contrato (art. 140, § 1º da Lei nº 14.133/2021).

8.3. O recebimento provisório ou definitivo não excluirá a responsabilidade civil pela solidez e pela segurança do objeto nem a responsabilidade ético-profissional pela perfeita execução do contrato, nos limites estabelecidos pela lei e neste edital (art. 140, § 2º da Lei nº 14.133/2021).

8.4. Os prazos e os métodos para a realização dos recebimentos provisório e definitivo serão, conforme descritos no Termo de Referência.

CLÁUSULA NONA – DA FONTE DO RECURSO

9.1 As despesas decorrentes do presente contrato correrão por conta do Orçamento Fiscal vigente, cuja(s) fonte(s) de recurso(s) tem a seguinte classificação:

Ficha	Descrição do Projeto	Elemento de Despesa	Tipo	Condição de Pagamento/Parcelas	Valor Total do Contrato (Orçamento fiscal vigente)
248	Construção/ampliação Unidades de Saúde	4.4.90.51.00	Obras e Instalações	Conf boletins de medições realizados	82.462,99

CLÁUSULA DÉCIMA – DA GARANTIA

10.1. A proponente, à qual for adjudicado o objeto da presente licitação e efetivada a correspondente contratação, **na assinatura do contrato**, deverá comprovar, a título de GARANTIA CONTRATUAL, a importância de **5% (cinco por cento) do valor total da proposta vencedora** (Lei Federal n. 14.133/21, art. 102).

10.2. A garantia deverá ser feita, por caução em dinheiro, junto à **Banco do Brasil – Agência 0976-8 / Conta corrente 19067-5, em favor desta Prefeitura Municipal de Novorizonte/MG**.

10.3. A garantia prestada pelo contratado será liberada ou restituída após a execução do contrato e, quando em dinheiro, atualizada monetariamente (Lei Federal n. 14.133/21, art. 100).

10.3.1. O CONTRATADO deve protocolar pedido de liberação/restituição da garantia na Prefeitura Municipal de Novorizonte.



PREFEITURA MUNICIPAL DE NOVORIZONTE

CNPJ: 01.616.420/0001-60

Estado de Minas Gerais

10.5. A garantia contratual será gerida/executada nos termos delineados na Lei Federal n. 14.133/21.

10.5.1. A garantia poderá ser apropriada pelo CONTRATANTE, quando por culpa do CONTRATADO e ocorrendo prejuízo à Administração Pública, não forem cumpridas todas as obrigações previstas no edital e no contrato, inclusive os prazos, sem justificativa aceita pela CONTRATANTE, bem como poderá ser apropriada nos demais casos previstos em lei..

CLÁUSULA DÉCIMA PRIMEIRA – OBRIGAÇÃO DO CONTRATADO

11.1 São obrigações da CONTRATADA:

- a) Assumir toda a responsabilidade pela boa execução e eficiência dos serviços que efetuar, responsabilizando-se, ainda, por qualquer dano ocorrido em decorrência da má realização destes serviços, causados tanto ao CONTRATANTE como a terceiros, desde que a responsabilidade lhe seja imputável;
- b) Prestar as informações e os esclarecimentos que venham a ser solicitados pelo CONTRATANTE;
- c) Manter sigilo, sob pena de responsabilidade civil, penal e administrativa, sobre todo e qualquer assunto de interesse do CONTRATANTE ou de terceiros de tomar conhecimento em razão da execução do objeto deste contrato;
- d) Manter quadro de pessoal suficiente para atendimento dos serviços, sem interrupção, seja por motivo de férias, descanso semanal, licenças, greves, faltas ao serviço e demissões, sob pena de aplicação das sanções cabíveis;
Substituir o seu preposto que estiver trabalhando em desacordo com o interesse dos serviços e, por este motivo, for rejeitado pela fiscalização do CONTRATANTE;
- e) Executar os serviços de acordo com o estabelecido no contrato e seus anexos;
- f) Respeitar os prazos previstos neste projeto básico;
- g) Manter atualizado o endereço do correio eletrônico;
- h) Disponibilizar as ferramentas e os materiais necessários à realização dos serviços;
- i) Manter projetos, cadernos de encargos, memoriais descritivos, ART's, alvarás e qualquer licença e/ou autorização, presente no canteiro de obras e que seja de fácil acesso para a fiscalização de obras e contratos;
- j) Responsabilizar-se por todo o custo despendido do fornecimento de material, mão de obra, equipamentos, bem como as obrigações fiscais, sociais e trabalhistas, até o recebimento definitivo do objeto;
- k) Responder pelo custo dos serviços, ora contratados, contemplando salários de pessoal, encargos trabalhistas, previdenciários, fiscais e comerciais;
- l) Arcar com toda e qualquer responsabilidade civil, trabalhista e previdenciária decorrente de acidente de trabalho, eximindo a CONTRATANTE de qualquer ônus;
- m) Adotar critérios de sustentabilidade (ambiental, econômica e social) durante todo o período de execução do objeto;
- n) Providenciar, junto ao CAU/CREA, todas as Anotações ou Registros de Responsabilidade Técnica (ART's/ RRT's) referentes ao objeto do contrato e especialidades pertinentes, sob pena de retenção de medição; bem como a respectiva CNO;
- o) Cumprir o previsto nos Códigos, Leis, Decretos, Portarias e Normas Federais, Estaduais e Municipais, inclusive Normas de Concessionárias de Serviços Públicos;



PREFEITURA MUNICIPAL DE NOVORIZONTE

CNPJ: 01.616.420/0001-60

Estado de Minas Gerais

- p) Executar, de maneira precípua, os serviços apresentados no Projeto e Memorial Descritivo, de forma que a obra seja concluída de acordo com as especificações;
- q) Manter profissional técnico devidamente habilitado no CREA/CAU, aceito pela CONTRATANTE, para responder sobre os aspectos inerentes ao objeto e assinar, em nome da empresa CONTRATADA, instruções técnicas e planilhas de medição;
- r) Manter as áreas circundantes à obra totalmente limpas e seguras e observar todas as condições de segurança, higiene, medicina e meio ambiente do trabalho, de acordo com as Normas Regulamentadoras (NR's) do Ministério do Trabalho e Emprego (MTE), incluindo o uso de uniforme;
- s) Retificar todo e qualquer trabalho que não obedeça aos elementos especificados no projeto e demais disposições contratuais, bem como reparos e correções, com desembolso pela CONTRATADA;
- t) Manter técnico devidamente habilitado e capacitado, exclusivamente no local, horário e nos dias de prestação dos serviços, o qual será responsável pela supervisão e acompanhamento, bem como sanar dúvidas e tratar de quaisquer assuntos relacionados à execução do objeto;
- u) Fornecer projeto "As Built", com todas as modificações executadas relativas ao projeto executivo aprovado, para concretizar o Termo de Recebimento Definitivo da Obra; Respeitar e cumprir todas as recomendações estabelecidas nas Licenças Ambientais emitidas pelos órgãos competentes;
- v) Dada a ordem de serviço pela contratante, é obrigatório, por parte da CONTRATADA, a abertura do "Diário de obras", no modelo fornecido pela CONTRATANTE, mantendo-o devidamente atualizado durante a execução da obra e presente no canteiro de obras que seja de fácil acesso para a fiscalização;
- w) As Normas Regulamentadoras – NRs, relativas à segurança e medicina do trabalho, são de observância obrigatória por parte da empresa vencedora, bem como as demais leis e normas vigentes, em especial a NR 18 – Condições e meio ambiente de trabalho na indústria da construção e seus desdobramentos;
- x) A Prefeitura Municipal de Novorizonte/MG poderá a critério de seu corpo técnico, determinar a paralisação da obra e/ou serviço, suspender pagamentos quando julgar que as condições mínimas de segurança, saúde e higiene do trabalho não estejam sendo observadas pela empresa vencedora, sem prejuízo de outras sanções cabíveis. A empresa vencedora se responsabilizará, ainda, por atrasos ou prejuízos decorrentes da suspensão dos trabalhos quando não acatar a legislação básica vigente na época, no que se referir à Engenharia de Segurança e Medicina do Trabalho;
- y) Visando o início dos trabalhos deverão ser tomadas as seguintes providências:
- z) A CONTRATADA deverá apresentar, em até 10 (dez) dias úteis, após a contratação, o Plano de Trabalho, contendo: relatório analítico do projeto executivo completo; planejamento geral das atividades envolvidas no desenvolvimento dos serviços; a relação, as precedências e a duração das atividades; a metodologia construtiva e índice de documentos, então apenas após a apresentação será assinada a Ordem de Serviço autorizando o início das obras;
- aa) deverá conter o cronograma físico financeiro detalhado dos serviços com extensão em .mpp. (Microsoft Office Project, ou similar);
- bb) A Contratada deverá fornecer mensalmente os atestados de qualidade dos materiais e serviços aplicados na execução das obras em questão, atendendo ao recomendado nas Normas Brasileiras, além das normas ambientais vigentes e



PREFEITURA MUNICIPAL DE NOVORIZONTE

CNPJ: 01.616.420/0001-60

Estado de Minas Gerais

as exigências de contrato, inclusive executando ensaios referentes às obras e serviços, a fim de comprovar ou confirmar tal qualidade, a critério da Fiscalização;

cc) A Contratada deverá efetuar permanentemente as obras e serviços de controle tecnológico dos materiais, componentes, processos e equipamentos, bem como da qualidade das obras e serviços executados, através de empresa especializada, a ser aprovada pela Fiscalização;

dd) As obras ou serviços executados com vícios ou defeitos, em virtude de ação ou omissão involuntária, negligência, imperícia, imprudência ou emprego de material inadequado ou de qualidade inferior, serão refeitos sob exclusiva e integral responsabilidade da Contratada, sem ônus para a Prefeitura Municipal de Novorizonte, sem implicar alterações do prazo contratual;

ee) Os relatórios de controle tecnológico deverão ser apresentados até a entrega da medição seguinte, sob a pena sofrer as sanções previstas no contrato;

ff) Caberá à Contratada integral responsabilidade por quaisquer danos causados à Contratante e a terceiros, durante a execução das obras e serviços, sempre que forem decorrentes de negligência, imperícia ou omissão de sua parte;

gg) Os ensaios e testes, previstos pelas Normas Brasileiras e/ou pelas especificações técnicas/memorial descritivo, deverão ser realizados por empresas especializadas e credenciadas/autorizadas pelo INMETRO, as quais deverão, previamente, ser aprovadas pela Fiscalização da Prefeitura Municipal de Novorizonte. Os ensaios e testes e/ou sua repetição ficarão a cargo exclusivo da Contratada, estando os custos incluídos nos preços propostos para as respectivas obras e serviços, sendo que a não realização dos mesmos, quando necessários ou solicitados pela Fiscalização, propiciará, além da aplicação das multas, a suspensão da medição das obras e serviços correspondentes até a sua regularização.

hh) Para a apreciação e aprovação da empresa indicada para a realização dos ensaios e testes, a Contratada deverá apresentar, no mínimo, os seguintes documentos: Credenciamento/autorização do INMETRO, em vigor; Comprovação, por meio de Atestados Técnicos, da realização dos ensaios e testes compatíveis com todos as obras e serviços objeto do contrato.

11.2. Obrigações da CONTRATANTE:

a) Promover condições para a execução contratual objeto deste contrato;

b) Assegurar livre acesso das pessoas credenciadas pela CONTRATADA para execução dos serviços;

c) Publicar o extrato do contrato e de seus aditivos, se ocorrerem, no Diário da Justiça Eletrônico, órgão oficial de divulgação dos atos processuais e administrativos do Município de Novorizonte MG, veiculado no site oficial;

d) Controlar e acompanhar toda a execução deste contrato;

e) Designar gestor operacional para acompanhamento do contrato;

f) Disponibilizar à CONTRATADA todos os dados, projetos, especificações técnicas, licenças e instruções complementares, indispensáveis para a execução do objeto;

g) Fiscalizar a execução dos serviços, por representante habilitado da CONTRATANTE, a fim de determinar a regularização de serviços previamente executados em desacordo com o Projeto e Memorial Descritivo aprovado, bem como submeter a autoridade competente, ações que ultrapassem a sua competência;

h) Emitir Ordens de Serviço com antecedência mínima de 5 (cinco) dias consecutivos a data de início;



PREFEITURA MUNICIPAL DE NOVORIZONTE

CNPJ: 01.616.420/0001-60

Estado de Minas Gerais

- i) Analisar, através da Equipe de Fiscalização designada, os Boletins de Medição Mensais emitidos pela CONTRATADA, baseados nas avaliações dos serviços executados, demonstrando quantidades de serviços executados no período, para posterior desembolso por parte da CONTRATANTE, contendo assinatura do responsável técnico da CONTRATADA e fiscal da obra designado pela CONTRATANTE;
- j) Fiscalizar o andamento da obra enfatizando os prazos de execução e marcos contratuais definidos no Cronograma Físico-Financeiro, podendo ser readequado, conforme a necessidade do Município, no decorrer do contrato.

CLÁUSULA DÉCIMA SEGUNDA – GESTÃO E FISCALIZAÇÃO DO CONTRATO

12.1. A responsabilidade pela a execução da obra é da CONTRATADA, entretanto deverá o setor de engenharia da Administração Pública fiscalizar o serviço.

12.2. A fiscalização do serviço estará vinculada ao setor de Engenharia e Arquitetura do Município, partindo da proposta de que as medições e a entrega final da obra, assim como o pagamento das parcelas devidas em virtude da execução dos serviços, estarão condicionadas a apresentação do documento "DIÁRIO DE OBRA".

12.3. Fica designado o Engenheiro Civil HELDER ALEXANDRE, como fiscal desta contratação.

12.4. Como gestor do contrato será a Secretário Solicitante o Sr. MARIO CLÊNIO, Secretário Municipal de Obras.

CLÁUSULA DÉCIMA TERCEIRA - OS CASOS DE EXTINÇÃO

13.1. Constituirão motivos para extinção do contrato, devendo ser formalmente motivada nos autos do processo, assegurados o contraditório e a ampla defesa, as seguintes situações (art. 136, caput da Lei nº 14.133/2021):

a) Não cumprimento ou cumprimento irregular de normas editalícias ou de cláusulas contratuais, de especificações, de projetos ou de prazos;

b) Desatendimento das determinações regulares emitidas pela autoridade designada para acompanhar e fiscalizar sua execução ou por autoridade superior;

c) Alteração social ou modificação da finalidade ou da estrutura da empresa que restrinja sua capacidade de concluir o contrato;

d) Decretação de falência ou de insolvência civil, dissolução da sociedade ou falecimento do **CONTRATADO**;

e) Caso fortuito ou força maior, regularmente comprovados, impeditivos da execução do contrato;

f) Atraso na obtenção da licença ambiental, ou impossibilidade de obtê-la, ou alteração substancial do anteprojeto que dela resultar, ainda que obtida no prazo previsto;

g) Atraso na liberação das áreas sujeitas a desapropriação, a desocupação ou a servidão administrativa, ou impossibilidade de liberação dessas áreas;

h) Razões de interesse público, justificadas pela autoridade máxima do órgão;



PREFEITURA MUNICIPAL DE NOVORIZONTE

CNPJ: 01.616.420/0001-60

Estado de Minas Gerais

i) Não cumprimento das obrigações relativas à reserva de cargos prevista em lei, bem como em outras normas específicas, para pessoa com deficiência, para reabilitado da Previdência Social ou para aprendiz.

13.2. As hipóteses de extinção a que se referem as letras “b”, “c” e “d” do item anterior observarão as seguintes disposições (art. 136, § 3º da Lei nº 14.133/2021):

a) Não serão admitidas em caso de calamidade pública, de grave perturbação da ordem interna ou de guerra, bem como quando decorrerem de ato ou fato que o **CONTRATADO** tenha praticado, do qual tenha participado ou para o qual tenha contribuído;

b) Assegurarão ao **CONTRATADO** o direito de optar pela suspensão do cumprimento das obrigações assumidas até a normalização da situação, admitido o restabelecimento

do equilíbrio econômico-financeiro do contrato, na forma da alínea “d” do inciso II do *caput* do art. 124 da Lei nº 14.133/2021.

13.3. O **CONTRATADO** terá direito à extinção do contrato nas seguintes hipóteses (art. 136, § 2º da Lei nº 14.133/2021):

a) Supressão, por parte da Administração, de obras, serviços ou compras que acarrete modificação do valor inicial do contrato além do limite permitido no art. 125 da Lei nº 14.133/2021;

b) Suspensão de execução do contrato, por ordem escrita da Administração, por prazo superior a 3 (três) meses;

c) Repetidas suspensões que totalizem 90 (noventa) dias úteis, independentemente do pagamento obrigatório de indenização pelas sucessivas e contratualmente imprevistas desmobilizações e mobilizações e outras previstas;

d) Atraso superior a 2 (dois) meses, contado da emissão da nota fiscal, dos pagamentos ou de parcelas de pagamentos devidos pela Administração por despesas de obras, serviços ou fornecimentos;

e) Não liberação pela Administração, nos prazos contratuais, de área, local ou objeto, para execução de obra, serviço ou fornecimento, e de fontes de materiais naturais especificadas no projeto, inclusive devido a atraso ou descumprimento das obrigações atribuídas pelo contrato à Administração relacionadas a desapropriação, a desocupação de áreas públicas ou a licenciamento ambiental.

13.4. A extinção do contrato poderá ser (art. 138 da Lei nº 14.133/2021):

a) Determinada por ato unilateral e escrito da Administração, exceto no caso de descumprimento decorrente de sua própria conduta;

b) Consensual, por acordo entre as partes, por conciliação, por mediação ou por comitê de resolução de disputas, desde que haja interesse da Administração;

c) Determinada por decisão arbitral, em decorrência de cláusula compromissória ou compromisso arbitral, ou por decisão judicial.



PREFEITURA MUNICIPAL DE NOVORIZONTE

CNPJ: 01.616.420/0001-60

Estado de Minas Gerais

13.5. A extinção determinada por ato unilateral da Administração e a extinção consensual serão precedidas de autorização escrita e fundamentada da autoridade competente e reduzidas a termo no respectivo processo.

13.6. Quando a extinção decorrer de culpa exclusiva da Administração, o **CONTRATADO** será ressarcido pelos prejuízos regularmente comprovados que houver sofrido e terá direito a:

- a) Devolução da garantia;
- b) Pagamentos devidos pela execução do contrato até a data de extinção;
- c) Pagamento do custo da desmobilização.

13.7. A extinção determinada por ato unilateral da Administração poderá acarretar, sem prejuízo das sanções previstas na Lei nº 14.133/2021, as seguintes consequências (art. 139 da Lei nº 14.133/2021):

a) Assunção imediata do objeto do contrato, no estado e local em que se encontrar, por ato próprio da Administração;

b) Ocupação e utilização do local, das instalações, dos equipamentos, do material e do pessoal empregados na execução do contrato e necessários à sua continuidade;

c) **Execução da garantia contratual para:** i) Ressarcimento da Administração Pública por prejuízos decorrentes da não execução;

ii) Pagamento de verbas trabalhistas, fundiárias e previdenciárias, quando cabível;

iii) Pagamento das multas devidas à Administração Pública;

iv) Exigência da assunção da execução e da conclusão do objeto do contrato pela seguradora, quando cabível;

d) Retenção dos créditos decorrentes do contrato até o limite dos prejuízos causados à Administração Pública e das multas aplicadas.

13.8. A aplicação das medidas previstas nas letras "a" e "b" do item anterior ficará a critério da Administração, que poderá dar continuidade à obra ou ao serviço por execução direta ou indireta.

13.9. Na hipótese da letra "b", o ato deverá ser precedido de autorização expressa do secretário municipal competente.

13.10. Os emitentes das garantias previstas no art. 96 da Lei nº 14.133/2021 serão notificados pelo **CONTRATANTE** quanto ao início de processo administrativo para apuração de descumprimento de cláusulas contratuais (art. 136, § 4º da Lei nº 14.133/2021).

CLAUSULA DÉCIMA QUARTA – DO FORO

14.1 Fica eleito o Foro da Comarca de Salinas-MG, para dirimir questões oriundas deste Contrato.



PREFEITURA MUNICIPAL DE NOVORIZONTE

CNPJ: 01.616.420/0001-60

Estado de Minas Gerais

E por estarem de acordo, lavrou-se o presente termo, em 03 (três) vias de igual teor e forma, as quais foram lidas e assinadas pelas partes contratantes, na presença de duas testemunhas.

Novorizonte-MG, de de 2024.

Para contratante:

Cleber Nascimento de Pinho
PREFEITO MUNICIPAL

Para contratada:

Testemunhas:

1. _____
CPF: _____

2. _____
CPF: _____