



Estado do Rio de Janeiro

CÂMARA MUNICIPAL DE SÃO FRANCISCO DE ITABAPOANA

CNPJ 01.633.837/0001-30 - TELEFAX (22) 2789-1213 - TELS. 2789-1160 e 27891707 - E-mail: cmsfi@yahoo.com.br

Praça dos Três Poderes, sn - Centro - CEP 28230-000 - São Francisco de Itabapoana - RJ.

EDITAL

PREGÃO ELETRÔNICO Nº 04/2024 **PROCESSO ADMINISTRATIVO Nº 011/2024**

Torna-se público, para conhecimento dos interessados, que a **CÂMARA MUNICIPAL DE SÃO FRANCISCO DE ITABAPOANA**, pessoa Jurídica de Direito Público Interno, inscrito no CNPJ/MF sob o nº 01.633.837/0001-30, sediado à Praça dos Três Poderes, s/n – Centro – CEP: 28.230-000 – São Francisco de Itabapoana/RJ, por meio do Pregoeiro designado pela Portaria nº 008/2024, de 28 de fevereiro de 2024, realizará licitação, na modalidade **PREGÃO**, na forma **ELETRÔNICA**, com critério de julgamento **o menor preço Global**, nos termos do da Lei nº 14.133, de 2021, e demais legislação aplicável e ainda de acordo com as condições estabelecidas neste Edital e seus Anexos.

Data da abertura da sessão pública: **28 de novembro de 2024**

Horário da abertura das propostas: **10:00 (Dez horas – horário de Brasília)**

Horário previsto para disputa: **10:00 (dez horas – horário de Brasília)**

Tempo da disputa: **Definido pelo Pregoeiro no ato do certame.**

Endereço eletrônico: **BNC – BOLSA NACIONAL DE COMPRAS (www.bnc.org.br).**

1.1. O objeto desta licitação é a **Confecção de Móveis Planejados** para atender as necessidades da CMSFI, conforme especificações e quantitativos estabelecidos no Termo de Referência e neste Edital e seus Anexos.

1.2. A licitação será dividida em itens, conforme tabela constante do Termo de Referência, facultando-se ao licitante a participação em quantos lotes forem de seu interesse.

1.3. O critério de julgamento adotado será o **menor preço Global**, observadas as exigências contidas neste Edital e seus Anexos quanto às especificações do objeto.

1.4. Integram este Edital, para todos os fins e efeitos, os seguintes anexos:

1.4.1. ANEXO I - Termo de Referência (**com anexo das fotos ilustrativas das novas mobílias**).



Estado do Rio de Janeiro

CÂMARA MUNICIPAL DE SÃO FRANCISCO DE ITABAPOANA

CNPJ 01.633.837/0001-30 - TELEFAX (22) 2789-1213 - TELS. 2789-1160 e 27891707 - E-mail: cmsfi@yahoo.com.br

Praça dos Três Poderes, sn - Centro - CEP 28230-000 - São Francisco de Itabapoana - RJ.

1.4.2. ANEXO II – Estudo Técnico Preliminar

1.4.3. ANEXO III - Minuta de Contrato

1.4.4. ANEXO IV - Modelo de Declaração relativa à proibição do trabalho do menor (Lei nº 9.854/99)

1.4.5. ANEXO V - MODELO DE DECLARAÇÃO DE MICROEMPRESA E EMPRESA DE PEQUENO PORTE OU COOPERATIVA ENQUADRADA NO ART. 34 DA LEI Nº 11.488, DE 2007

1.4.6. ANEXO VI – MODELO DE DECLARAÇÃO DE INEXISTÊNCIA DE FATOS IMPEDITIVOS

1.4.7. ANEXO VII - MODELO DE DECLARAÇÃO DE ELABORAÇÃO INDEPENDENTE DE PROPOSTA

2. DAS CONDIÇÕES DE PARTICIPAÇÃO

2.1. O processamento desta licitação será realizado sempre em SESSÃO PÚBLICA ONLINE via site www.bnc.org.br, sendo iniciado na data, no horário e no endereço eletrônico indicados no preâmbulo, nos termos fixados neste Edital e seus anexos.

2.2. Poderão participar deste Pregão os interessados pertencentes ao ramo de atividade relacionado ao objeto da licitação, conforme disposto nos respectivos atos constitutivos, que atenderem a todas as exigências, inclusive quanto à documentação, constantes deste Edital e seus Anexos.

2.3. Não poderão disputar esta licitação:

2.3.1. aquele que não atenda às condições deste Edital e seu(s) anexo(s);

2.3.2. autor do anteprojeto, do projeto básico ou do projeto executivo, pessoa física ou jurídica, quando a licitação versar sobre serviços ou fornecimento de bens a ele relacionados;



Estado do Rio de Janeiro

CÂMARA MUNICIPAL DE SÃO FRANCISCO DE ITABAPOANA

CNPJ 01.633.837/0001-30 - TELEFAX (22) 2789-1213 - TELS. 2789-1160 e 27891707 - E-mail: cmsfi@yahoo.com.br

Praça dos Três Poderes, sn - Centro - CEP 28230-000 - São Francisco de Itabapoana - RJ.

2.3.3. empresa, isoladamente ou em consórcio, responsável pela elaboração do projeto básico ou do projeto executivo, ou empresa da qual o autor do projeto seja dirigente, gerente, controlador, acionista ou detentor de mais de 5% (cinco por cento) do capital com direito a voto, responsável técnico ou subcontratado, quando a licitação versar sobre serviços ou fornecimento de bens a ela necessários;

2.3.4. pessoa física ou jurídica que se encontre, ao tempo da licitação, impossibilitada de participar da licitação em decorrência de sanção que lhe foi imposta;

2.3.5. aquele que mantenha vínculo de natureza técnica, comercial, econômica, financeira, trabalhista ou civil com dirigente do órgão ou entidade contratante ou com agente público que desempenhe função na licitação ou atue na fiscalização ou na gestão do contrato, ou que deles seja cônjuge, companheiro ou parente em linha reta, colateral ou por afinidade, até o terceiro grau;

2.3.6. empresas controladoras, controladas ou coligadas, nos termos da Lei nº 6.404, de 15 de dezembro de 1976, concorrendo entre si;

2.3.7. pessoa física ou jurídica que, nos 5 (cinco) anos anteriores à divulgação do edital, tenha sido condenada judicialmente, com trânsito em julgado, por exploração de trabalho infantil, por submissão de trabalhadores a condições análogas às de escravo ou por contratação de adolescentes nos casos vedados pela legislação trabalhista;

2.3.8. agente público do órgão ou entidade licitante;

2.4. O impedimento de que trata o item 2.3.4 será também aplicado ao licitante que atue em substituição a outra pessoa, física ou jurídica, com o intuito de burlar a efetividade da sanção a ela aplicada, inclusive a sua controladora, controlada ou coligada, desde que devidamente comprovado o ilícito ou a utilização fraudulenta da personalidade jurídica do licitante.

2.5. A vedação de que trata o item estende-se a terceiro que auxilie a condução da contratação na qualidade de integrante de equipe de apoio, profissional especializado ou funcionário ou representante de empresa que preste assessoria técnica.

3. DO CREDENCIAMENTO

3.1. O credenciamento junto ao provedor do sistema implica a responsabilidade do licitante ou de seu representante legal e a presunção de sua capacidade técnica para realização das transações inerentes a este Pregão.



Estado do Rio de Janeiro

CÂMARA MUNICIPAL DE SÃO FRANCISCO DE ITABAPOANA

CNPJ 01.633.837/0001-30 - TELEFAX (22) 2789-1213 - TELS. 2789-1160 e 27891707 - E-mail: cmsfi@yahoo.com.br

Praça dos Três Poderes, sn - Centro - CEP 28230-000 - São Francisco de Itabapoana - RJ.

3.2. O uso da senha de acesso pelo licitante é de sua responsabilidade exclusiva, incluindo qualquer transação efetuada diretamente ou por seu representante, não cabendo ao provedor do sistema, ou ao órgão ou entidade responsável por esta licitação, responsabilidade por eventuais danos decorrentes de uso indevido da senha, ainda que por terceiros.

3.3. A perda da senha ou a quebra de sigilo deverão ser comunicadas imediatamente ao provedor do sistema para imediato bloqueio de acesso.

3.4. Qualquer declaração, informação ou documento falso anexado ao sistema sujeitará o licitante às sanções administrativas previstas neste Edital, sem prejuízo de eventuais consequências de natureza civil e criminal.

4. DA APRESENTAÇÃO DA PROPOSTA E DOS DOCUMENTOS DE HABILITAÇÃO

4.1. Os licitantes encaminharão, exclusivamente por meio do sistema, concomitantemente com os documentos de habilitação exigidos no edital, proposta com a descrição do objeto ofertado e o preço, até a data e o horário estabelecidos para o fim do recebimento das propostas, quando, então, encerrar-se-á automaticamente a etapa de envio dessa documentação.

4.2. O envio da proposta, acompanhada dos documentos de habilitação exigidos neste Edital, ocorrerá por meio de chave de acesso e senha.

4.3. As Microempresas e Empresas de Pequeno Porte deverão encaminhar a documentação de habilitação, ainda que haja alguma restrição de regularidade fiscal e trabalhista, nos termos do art. 43, § 1º da LC nº 123, de 2006.

4.4. Incumbirá ao licitante acompanhar as operações no sistema eletrônico durante a sessão pública do Pregão, ficando responsável pelo ônus decorrente da perda de negócios, diante da inobservância de quaisquer mensagens emitidas pelo sistema ou de sua desconexão.

4.5. Até a abertura da sessão pública, os licitantes poderão retirar ou substituir a proposta e os documentos de habilitação anteriormente inseridos no sistema;

4.6. Não será estabelecida, nessa etapa do certame, ordem de classificação entre as propostas apresentadas, o que somente ocorrerá após a realização dos procedimentos de negociação e julgamento da proposta.



Estado do Rio de Janeiro

CÂMARA MUNICIPAL DE SÃO FRANCISCO DE ITABAPOANA

CNPJ 01.633.837/0001-30 - TELEFAX (22) 2789-1213 - TELS. 2789-1160 e 27891707 - E-mail: cmsfi@yahoo.com.br

Praça dos Três Poderes, sn - Centro - CEP 28230-000 - São Francisco de Itabapoana - RJ.

4.7. Os documentos que compõem a proposta e a habilitação do licitante melhor classificado somente serão disponibilizados para avaliação do pregoeiro e para acesso público após o encerramento do envio de lances.

5. DO PREENCHIMENTO DA PROPOSTA

5.1. O licitante deverá enviar sua proposta mediante o preenchimento, no sistema eletrônico, dos seguintes campos:

5.1.1. Descrição do objeto, contendo as informações similares à especificação do Termo de Referência;

5.1.2. Valor unitário (o licitante deverá considerar o valor unitário, a soma dos preços unitários dos itens que compõem o valor global);

5.2. No cadastramento da proposta inicial, o licitante declarará, em campo próprio do sistema, que:

5.2.1. está ciente e concorda com as condições contidas no edital e seus anexos, bem como de que a proposta apresentada compreende a integralidade dos custos para atendimento dos direitos trabalhistas assegurados na Constituição Federal, nas leis trabalhistas, nas normas infralegais, nas convenções coletivas de trabalho e nos termos de ajustamento de conduta vigentes na data de sua entrega em definitivo e que cumpre plenamente os requisitos de habilitação definidos no instrumento convocatório;

5.2.2. não emprega menor de 18 anos em trabalho noturno, perigoso ou insalubre e não emprega menor de 16 anos, salvo menor, a partir de 14 anos, na condição de aprendiz, nos termos do artigo 7º, XXXIII, da Constituição;

5.2.3. não possui empregados executando trabalho degradante ou forçado, observando o disposto nos incisos III e IV do art. 1º e no inciso III do art. 5º da Constituição Federal;

5.2.4. cumpre as exigências de reserva de cargos para pessoa com deficiência e para reabilitado da Previdência Social, previstas em lei e em outras normas específicas.

5.3. O licitante organizado em cooperativa deverá declarar, ainda, em campo próprio do sistema eletrônico, que cumpre os requisitos estabelecidos no artigo 16 da Lei nº 14.133, de 2021.



Estado do Rio de Janeiro

CÂMARA MUNICIPAL DE SÃO FRANCISCO DE ITABAPOANA

CNPJ 01.633.837/0001-30 - TELEFAX (22) 2789-1213 - TELS. 2789-1160 e 27891707 - E-mail: cmsfi@yahoo.com.br

Praça dos Três Poderes, sn - Centro - CEP 28230-000 - São Francisco de Itabapoana - RJ.

5.4. O licitante enquadrado como microempresa, empresa de pequeno porte ou sociedade cooperativa deverá declarar, ainda, em campo próprio do sistema eletrônico, que cumpre os requisitos estabelecidos no artigo 3º da Lei Complementar nº 123, de 2006, estando apto a usufruir do tratamento favorecido estabelecido em seus arts. 42 a 49, observado o disposto nos §§ 1º ao 3º do art. 4º, da Lei n.º 14.133, de 2021.

5.5. Todas as especificações do objeto contidas na proposta vinculam a Contratada.

5.6. Nos valores propostos estarão inclusos todos os custos operacionais, encargos previdenciários, trabalhistas, tributários, comerciais e quaisquer outros que incidam direta ou indiretamente no fornecimento dos bens.

5.7. Os preços ofertados, tanto na proposta inicial, quanto na etapa de lances, serão de exclusiva responsabilidade do licitante, não lhe assistindo o direito de pleitear qualquer alteração, sob alegação de erro, omissão ou qualquer outro pretexto.

5.7.1. Em casos excepcionais, devidamente justificado pelo licitante e a juízo do Pregoeiro, este poderá promover o cancelamento do lance.

5.8. O prazo de validade da proposta não será inferior a **90 (noventa) dias**, a contar da data de sua apresentação.

5.9. Os licitantes devem respeitar os preços máximos estabelecidos nas normas de regência de contratações públicas vigentes, quando participarem de licitações públicas;

5.9.1. O descumprimento das regras supramencionadas pela Administração por parte dos contratados pode ensejar a fiscalização dos órgãos competentes e, após o devido processo legal, gerar as seguintes consequências: assinatura de prazo para a adoção das medidas necessárias ao exato cumprimento da lei, nos termos do art. 71, inciso IX, da Constituição; ou condenação dos agentes públicos responsáveis e da empresa contratada ao pagamento dos prejuízos ao erário, caso verificada a ocorrência de superfaturamento por sobrepreço na execução do contrato.

6. DA ABERTURA DA SESSÃO, CLASSIFICAÇÃO DAS PROPOSTAS E FORMULAÇÃO DE LANCES

6.1. A abertura da presente licitação dar-se-á em sessão pública, por meio de sistema eletrônico, na data, horário e local indicados neste Edital.



Estado do Rio de Janeiro

CÂMARA MUNICIPAL DE SÃO FRANCISCO DE ITABAPOANA

CNPJ 01.633.837/0001-30 - TELEFAX (22) 2789-1213 - TELS. 2789-1160 e 27891707 - E-mail: cmsfi@yahoo.com.br

Praça dos Três Poderes, sn - Centro - CEP 28230-000 - São Francisco de Itabapoana - RJ.

6.2. O Pregoeiro verificará as propostas apresentadas, desclassificando desde logo aquelas que não estejam em conformidade com os requisitos estabelecidos neste Edital, contenham vícios insanáveis ou não apresentem as especificações técnicas exigidas no Termo de Referência.

6.2.1. Também será desclassificada a proposta que identifique o licitante.

6.2.2. A desclassificação será sempre fundamentada e registrada no sistema, com acompanhamento em tempo real por todos os participantes.

6.2.3. A não desclassificação da proposta não impede o seu julgamento definitivo em sentido contrário, levado a efeito na fase de aceitação.

6.3. O sistema ordenará automaticamente as propostas classificadas, sendo que somente estas participarão da fase de lances.

6.4. O sistema disponibilizará campo próprio para troca de mensagens entre o Pregoeiro e os licitantes.

6.5. Iniciada a etapa competitiva, os licitantes deverão encaminhar lances exclusivamente por meio do sistema eletrônico, sendo imediatamente informados do seu recebimento e do valor consignado no registro.

6.5.1. O lance deverá ser ofertado **pelo valor TOTAL Global**.

6.6. Os licitantes poderão oferecer lances sucessivos, observando o horário fixado para abertura da sessão e as regras estabelecidas no Edital.

6.7. O licitante somente poderá oferecer lance **de valor inferior** ao último por ele ofertado e registrado pelo sistema.

6.8. O intervalo mínimo de diferença de valores entre os lances, que incidirá tanto em relação aos lances intermediários quanto em relação à proposta que cobrir a melhor oferta deverá ser de R\$ 0,10 (dez centavos).

6.9. O intervalo entre os lances enviados pelo mesmo licitante não poderá ser inferior a



Estado do Rio de Janeiro

CÂMARA MUNICIPAL DE SÃO FRANCISCO DE ITABAPOANA

CNPJ 01.633.837/0001-30 - TELEFAX (22) 2789-1213 - TELS. 2789-1160 e 27891707 - E-mail: cmsfi@yahoo.com.br

Praça dos Três Poderes, sn - Centro - CEP 28230-000 - São Francisco de Itabapoana - RJ.

vinte (20) segundos e o intervalo entre lances não poderá ser inferior a três (3) segundos, sob pena de serem automaticamente descartados pelo sistema os respectivos lances.

6.10. Será adotado para o envio de lances no pregão eletrônico o modo de disputa **"aberto e fechado"**, em que os licitantes apresentarão lances públicos e sucessivos, com lance final e fechado.

6.11. A etapa de lances da sessão pública terá duração inicial de quinze minutos. Após esse prazo, o sistema encaminhará aviso de fechamento iminente dos lances, após o que transcorrerá o período de tempo de até dez minutos, aleatoriamente determinado, findo o qual será automaticamente encerrada a recepção de lances.

6.12. Encerrado o prazo previsto no item anterior, o sistema abrirá oportunidade para que o autor da oferta de valor mais baixo e os das ofertas com preços até dez por cento superiores, àquela, possam ofertar um lance final e fechado em até cinco minutos, o qual será sigiloso até o encerramento deste prazo.

6.12.1. Não havendo pelo menos três ofertas nas condições definidas neste item, poderão os autores dos melhores lances, na ordem de classificação, até o máximo de três, oferecer um lance final e fechado em até cinco minutos, o qual será sigiloso até o encerramento deste prazo.

6.13. Após o término dos prazos estabelecidos nos itens anteriores, o sistema ordenará os lances segundo a ordem crescente de valores.

6.13.1. Não havendo lance final e fechado classificado na forma estabelecida nos itens anteriores, haverá o reinício da etapa fechada, para que os demais licitantes, até o máximo de três, na ordem de classificação, possam ofertar um lance final e fechado em até cinco minutos, o qual será sigiloso até o encerramento deste prazo.

6.14. Poderá o pregoeiro, auxiliado pela equipe de apoio, justificadamente, admitir o reinício da etapa fechada, caso nenhum licitante classificado na etapa de lance fechado atender às exigências de habilitação.

6.15. Não serão aceitos dois ou mais lances de mesmo valor, prevalecendo aquele que for recebido e registrado em primeiro lugar.

6.16. Durante o transcurso da sessão pública, os licitantes serão informados, em tempo real, do valor do menor lance registrado, vedada a identificação do licitante.



Estado do Rio de Janeiro

CÂMARA MUNICIPAL DE SÃO FRANCISCO DE ITABAPOANA

CNPJ 01.633.837/0001-30 - TELEFAX (22) 2789-1213 - TELS. 2789-1160 e 27891707 - E-mail: cmsfi@yahoo.com.br

Praça dos Três Poderes, sn - Centro - CEP 28230-000 - São Francisco de Itabapoana - RJ.

6.17. No caso de desconexão com o Pregoeiro, no decorrer da etapa competitiva do Pregão, o sistema eletrônico poderá permanecer acessível aos licitantes para a recepção dos lances.

6.18. Quando a desconexão do sistema eletrônico para o pregoeiro persistir por tempo superior a dez minutos, a sessão pública será suspensa e reiniciada somente após decorridas vinte e quatro horas da comunicação do fato pelo Pregoeiro aos participantes, no sítio eletrônico utilizado para divulgação.

6.19. O Critério de julgamento adotado será o **menor preço GLOBAL**, conforme definido neste Edital e seus anexos.

6.20. Caso o licitante não apresente lances, concorrerá com o valor de sua proposta.

6.21. Em relação aos itens não exclusivos para participação de microempresas e empresas de pequeno porte, uma vez encerrada a etapa de lances, será verificado o porte da entidade empresarial, conforme cadastro prévio realizado pelo licitante. O sistema identificará em coluna própria as microempresas e empresas de pequeno porte participantes, procedendo à comparação com os valores da primeira colocada, se esta for empresa de maior porte, assim como das demais classificadas, para o fim de aplicar-se o disposto nos arts. 44 e 45 da LC nº 123, de 2006.

6.22. Nessas condições, as propostas de microempresas e empresas de pequeno porte que se encontrarem na faixa de até 5% (cinco por cento) acima da melhor proposta ou melhor lance serão consideradas empatadas com a primeira colocada.

6.23. A melhor classificada nos termos do item anterior terá o direito de encaminhar uma última oferta para desempate, obrigatoriamente em valor inferior ao da primeira colocada, no prazo de 5 (cinco) minutos controlados pelo sistema, contados após a comunicação automática para tanto.

6.24. Caso a microempresa ou a empresa de pequeno porte melhor classificada desista ou não se manifeste no prazo estabelecido, serão convocadas as demais licitantes microempresa e empresa de pequeno porte que se encontrem naquele intervalo de 5% (cinco por cento), na ordem de classificação, para o exercício do mesmo direito, no prazo estabelecido no subitem anterior.

6.25. No caso de equivalência dos valores apresentados pelas microempresas e empresas de pequeno porte que se encontrem nos intervalos estabelecidos nos subitens



Estado do Rio de Janeiro

CÂMARA MUNICIPAL DE SÃO FRANCISCO DE ITABAPOANA

CNPJ 01.633.837/0001-30 - TELEFAX (22) 2789-1213 - TELS. 2789-1160 e 27891707 - E-mail: cmsfi@yahoo.com.br

Praça dos Três Poderes, sn - Centro - CEP 28230-000 - São Francisco de Itabapoana - RJ.

anteriores, será realizado sorteio entre elas para que se identifique aquela que primeiro poderá apresentar melhor oferta.

6.26. Quando houver propostas beneficiadas com as margens de preferência em relação ao produto estrangeiro, o critério de desempate será aplicado exclusivamente entre as propostas que fizerem jus às margens de preferência, conforme regulamento.

6.27. A ordem de apresentação pelos licitantes é utilizada como um dos critérios de classificação, de maneira que só poderá haver empate entre propostas iguais (não seguidas de lances), ou entre lances finais da fase fechada do modo de disputa aberto e fechado.

6.28. Havendo eventual empate entre propostas ou lances, o critério de desempate será aquele previsto no art. 60 da Lei nº 14.133, de 2021, nesta ordem:

6.28.1. disputa final, hipótese em que os licitantes empatados poderão apresentar nova proposta em ato contínuo à classificação;

6.28.2. avaliação do desempenho contratual prévio dos licitantes, para a qual deverão preferencialmente ser utilizados registros cadastrais para efeito de atesto de cumprimento de obrigações previstos nesta Lei;

6.28.3. desenvolvimento pelo licitante de ações de equidade entre homens e mulheres no ambiente de trabalho, conforme regulamento;

6.28.4. desenvolvimento pelo licitante de programa de integridade, conforme orientações dos órgãos de controle.

6.29. Persistindo o empate após cumprimento do item 6.28, será assegurada preferência, sucessivamente, aos bens e serviços produzidos ou prestados por:

6.29.1. empresas estabelecidas no Estado do Rio de Janeiro;

6.29.2. empresas brasileiras;

6.29.3. por empresas que invistam em pesquisa e no desenvolvimento de tecnologia no País;



Estado do Rio de Janeiro

CÂMARA MUNICIPAL DE SÃO FRANCISCO DE ITABAPOANA

CNPJ 01.633.837/0001-30 - TELEFAX (22) 2789-1213 - TELS. 2789-1160 e 27891707 - E-mail: cmsfi@yahoo.com.br

Praça dos Três Poderes, sn - Centro - CEP 28230-000 - São Francisco de Itabapoana - RJ.

- 6.29.4.** por empresas que comprovem cumprimento de reserva de cargos prevista em lei para pessoa com deficiência ou para reabilitado da Previdência Social e que atendam às regras de acessibilidade previstas na legislação.
- 6.29.5.** empresas que comprovem a prática de mitigação, nos termos da Lei nº 12.187, de 29 de dezembro de 2009.
- 6.30.** Encerrada a etapa de envio de lances da sessão pública, o pregoeiro deverá encaminhar, pelo sistema eletrônico, contraproposta ao licitante que tenha apresentado **o melhor preço global**, para que seja obtida **melhor proposta**, vedada a negociação em condições diferentes das previstas neste Edital.
- 6.30.1.** A negociação será realizada por meio do sistema, podendo ser acompanhada pelos demais licitantes.
- 6.31.** O pregoeiro solicitará ao licitante melhor classificado que, no prazo de **02 (duas) horas**, envie a proposta adequada ao último lance ofertado após a negociação realizada, acompanhada, se for o caso, dos documentos complementares, quando necessários à confirmação daqueles exigidos neste Edital e já apresentados.
- 6.31.1.** ser redigida em língua portuguesa, datilografada ou digitada, em uma via, sem emendas, rasuras, entrelinhas ou ressalvas, devendo a última folha ser assinada e as demais rubricadas pelo licitante ou seu representante legal;
- 6.31.2.** conter a indicação do banco, número da conta e agência do licitante vencedor, para fins de pagamento.
- 6.31.3.** É facultado ao pregoeiro prorrogar o prazo estabelecido no subitem anterior, a partir de solicitação fundamentada feita no chat pelo licitante, antes de findo o prazo.
- 6.32.** Após a negociação do preço, o Pregoeiro iniciará a fase de aceitação e julgamento da proposta.

7. DA FASE DE JULGAMENTO



Estado do Rio de Janeiro

CÂMARA MUNICIPAL DE SÃO FRANCISCO DE ITABAPOANA

CNPJ 01.633.837/0001-30 - TELEFAX (22) 2789-1213 - TELS. 2789-1160 e 27891707 - E-mail: cmsfi@yahoo.com.br

Praça dos Três Poderes, sn - Centro - CEP 28230-000 - São Francisco de Itabapoana - RJ.

7.1. Encerrada a etapa de negociação, o pregoeiro verificará se o licitante provisoriamente classificado em primeiro lugar atende às condições de participação no certame, conforme previsto no art. 14 da Lei nº 14.133/2021, legislação correlata e no item 2.3 do edital, especialmente quanto à existência de sanção que impeça a participação no certame ou a futura contratação, mediante a consulta aos seguintes cadastros:

7.1.1. Consulta Consolidada de Pessoa Jurídica, mediante os seguintes cadastros: <https://certidoes-apf.apps.tcu.gov.br/> e <http://ceis.cge.al.gov.br/>;

7.2. A consulta aos cadastros será realizada em nome da empresa licitante e também de seu sócio majoritário, por força do artigo 12 da Lei nº 8.429, de 1992, que prevê, dentre as sanções impostas ao responsável pela prática de ato de improbidade administrativa, a proibição de contratar com o Poder Público, inclusive por intermédio de pessoa jurídica da qual seja sócio majoritário.

7.3. Caso conste na Consulta de Situação do Fornecedor a existência de Ocorrências Impeditivas Indiretas, o gestor diligenciará para verificar se houve fraude por parte das empresas apontadas no Relatório de Ocorrências Impeditivas Indiretas.

7.3.1. A tentativa de burla será verificada por meio dos vínculos societários, linhas de fornecimento similares, dentre outros.

7.3.2. O licitante será convocado para manifestação previamente à sua desclassificação.

7.3.3. Constatada a existência de sanção, o Pregoeiro reputará o licitante inabilitado, por falta de condição de participação.

7.4. Caso atendidas as condições de participação, será iniciado o procedimento de habilitação.

7.5. Caso o licitante provisoriamente classificado em primeiro lugar tenha se utilizado de algum tratamento favorecido às ME/EPPs, o pregoeiro verificará se faz jus ao benefício.

7.6. Verificadas as condições de participação e de utilização do tratamento favorecido, o pregoeiro examinará a proposta classificada em primeiro lugar quanto à adequação ao objeto e à compatibilidade do preço em relação ao máximo estipulado para contratação neste Edital e em seus anexos



Estado do Rio de Janeiro

CÂMARA MUNICIPAL DE SÃO FRANCISCO DE ITABAPOANA

CNPJ 01.633.837/0001-30 - TELEFAX (22) 2789-1213 - TELS. 2789-1160 e 27891707 - E-mail: cmsfi@yahoo.com.br

Praça dos Três Poderes, sn - Centro - CEP 28230-000 - São Francisco de Itabapoana - RJ.

7.7. Será desclassificada a proposta que:

7.7.1. conter vícios insanáveis;

7.7.2. não obedecer às especificações técnicas contidas no Termo de Referência;

7.7.3. apresentar preços inexequíveis ou permanecerem acima do preço máximo definido para a contratação;

7.7.4. não tiverem sua exequibilidade demonstrada, quando exigido pela Administração;

7.7.5. apresentar desconformidade com quaisquer outras exigências deste Edital ou seus anexos, desde que insanável.

7.8. Será exigida garantia adicional do licitante vencedor cuja proposta for inferior a 85% (oitenta e cinco por cento) do valor orçado pela Administração, equivalente à diferença entre este último e o valor da proposta, sem prejuízo das demais garantias exigíveis de acordo com a Lei.

7.9. Erros no preenchimento da planilha não constituem motivo para a desclassificação da proposta. A planilha poderá ser ajustada pelo fornecedor, no prazo indicado pelo sistema, desde que não haja majoração do preço e que se comprove que este é o bastante para arcar com todos os custos da contratação;

7.9.1. O ajuste de que trata este dispositivo se limita a sanar erros ou falhas que não alterem a substância das propostas;

7.9.2. Considera-se erro no preenchimento da planilha passível de correção a indicação de recolhimento de impostos e contribuições na forma do Simples Nacional, quando não cabível esse regime.

7.10. Para fins de análise da proposta quanto ao cumprimento das especificações do objeto, poderá ser colhida a manifestação escrita do setor requisitante do serviço ou da área especializada no objeto.

7.11. Na hipótese de necessidade de suspensão da sessão pública para a realização de diligências, com vistas ao saneamento das propostas, a sessão pública somente poderá ser reiniciada mediante aviso prévio no sistema com, no mínimo, **24 (vinte e**



Estado do Rio de Janeiro

CÂMARA MUNICIPAL DE SÃO FRANCISCO DE ITABAPOANA

CNPJ 01.633.837/0001-30 - TELEFAX (22) 2789-1213 - TELS. 2789-1160 e 27891707 - E-mail: cmsfi@yahoo.com.br

Praça dos Três Poderes, sn - Centro - CEP 28230-000 - São Francisco de Itabapoana - RJ.

quatro) horas de antecedência, e a ocorrência será registrada em ata;

7.12. O Pregoeiro poderá convocar o licitante para enviar documento digital complementar, via e-mail, no prazo mínimo de **02 (duas) horas**, sob pena de não aceitação da proposta.

7.12.1. O prazo estabelecido poderá ser prorrogado pelo Pregoeiro por solicitação escrita e justificada do licitante, formulada antes de findo o prazo, e formalmente aceita pelo Pregoeiro.

7.12.2. Dentre os documentos passíveis de solicitação pelo Pregoeiro, destacam-se os que contenham as características do material ofertado, tais como marca, modelo, tipo, fabricante e procedência, além de outras informações pertinentes, a exemplo de catálogos, folhetos ou propostas, encaminhados por meio eletrônico, ou, se for o caso, por outro meio e prazo indicados pelo Pregoeiro, sem prejuízo do seu ulterior envio pelo sistema eletrônico, sob pena de não aceitação da proposta.

7.12.3. Caso a compatibilidade com as especificações demandadas, sobretudo quanto a padrões de qualidade e desempenho, não possa ser aferida pelos meios previstos nos subitens acima, o Pregoeiro exigirá nas condições acima descritas, sob pena de não aceitação da proposta, dentro de **03 (três) dias úteis** contados da solicitação.

7.13. Caso a proposta classificada em primeiro lugar tenha se beneficiado da aplicação da margem de preferência, o Pregoeiro solicitará ao licitante que envie imediatamente, por meio eletrônico, o documento comprobatório, podendo, se necessário, ocorrer o encaminhamento por via postal.

7.13.1. O licitante que não apresentar o documento comprobatório, ou cujo produto não atender aos regulamentos técnicos pertinentes e normas técnicas brasileiras aplicáveis, não poderá usufruir da aplicação da margem de preferência, sem prejuízo das penalidades cabíveis.

7.14. Se a proposta ou lance vencedor for desclassificado, o Pregoeiro examinará a proposta ou lance subsequente, e, assim sucessivamente, na ordem de classificação.

7.15. Sempre que a proposta não for aceita, e antes de o Pregoeiro passar à subsequente, haverá nova verificação, pelo sistema, da eventual ocorrência do empate ficto, previsto nos artigos 44 e 45 da LC nº 123, de 2006, seguindo-se a disciplina antes estabelecida, se for o caso.



Estado do Rio de Janeiro

CÂMARA MUNICIPAL DE SÃO FRANCISCO DE ITABAPOANA

CNPJ 01.633.837/0001-30 - TELEFAX (22) 2789-1213 - TELS. 2789-1160 e 27891707 - E-mail: cmsfi@yahoo.com.br

Praça dos Três Poderes, sn - Centro - CEP 28230-000 - São Francisco de Itabapoana - RJ.

7.16. Encerrada a análise quanto à aceitação da proposta, o pregoeiro verificará a habilitação do licitante, observado o disposto neste Edital.

8. DA HABILITAÇÃO

8.1. Os documentos previstos no Termo de Referência, necessários e suficientes para demonstrar a capacidade do licitante de realizar o objeto da licitação, serão exigidos para fins de habilitação, apenas do licitante que teve sua proposta aceita na fase de julgamento.

8.2. Não serão aceitos documentos de habilitação com indicação de CNPJ diferentes, salvo aqueles legalmente permitidos.

8.3. Se o licitante for a matriz, todos os documentos deverão estar em nome da matriz, e se o licitante for a filial, todos os documentos deverão estar em nome da filial, exceto aqueles documentos que, pela própria natureza, comprovadamente, forem emitidos somente em nome da matriz.

8.3.1. Serão aceitos registros de CNPJ de licitante matriz e filial com diferenças de números de documentos pertinentes ao CND e ao CRF/FGTS, quando for comprovada a centralização do recolhimento dessas contribuições.

8.4. O licitante tem que apresentar a proposta para julgamento juntamente com os seguintes documentos para habilitação:

8.4.1. Habilitação Jurídica:

8.4.1.1. documento de existência jurídica da pessoa, conforme abaixo, acompanhados de todas as alterações ou da consolidação:

a) Pessoa física: cédula de identidade (RG ou CNH) ou documento equivalente que, por força de lei, tenha validade para fins de identificação em todo o território nacional;

b) Empresário individual: inscrição no Registro Público de Empresas Mercantis, a cargo da Junta Comercial da respectiva sede;



Estado do Rio de Janeiro

CÂMARA MUNICIPAL DE SÃO FRANCISCO DE ITABAPOANA

CNPJ 01.633.837/0001-30 - TELEFAX (22) 2789-1213 - TELS. 2789-1160 e 27891707 - E-mail: cmsfi@yahoo.com.br

Praça dos Três Poderes, sn - Centro - CEP 28230-000 - São Francisco de Itabapoana - RJ.

c) Microempreendedor Individual - MEI: Certificado da Condição de Microempreendedor Individual - CCMEI, cuja aceitação ficará condicionada à verificação da autenticidade no sítio <https://www.gov.br/empresas-e-negocios/pt-br/empreendedor>;

d) Sociedade empresária, sociedade limitada unipessoal – SLU ou sociedade identificada como empresa individual de responsabilidade limitada - EIRELI: inscrição do ato constitutivo, estatuto ou contrato social no Registro Público de Empresas Mercantis, a cargo da Junta Comercial da respectiva sede, acompanhada de documento comprobatório de seus administradores;

e) Sociedade empresária estrangeira: portaria de autorização de funcionamento no Brasil, publicada no Diário Oficial da União e arquivada na Junta Comercial da unidade federativa onde se localizar a filial, agência, sucursal ou estabelecimento, a qual será considerada como sua sede;

f) Sociedade simples: inscrição do ato constitutivo no Registro Civil de Pessoas Jurídicas do local de sua sede, acompanhada de documento comprobatório de seus administradores;

g) Filial, sucursal ou agência de sociedade simples ou empresária: inscrição do ato constitutivo da filial, sucursal ou agência da sociedade simples ou empresária, respectivamente, no Registro Civil das Pessoas Jurídicas ou no Registro Público de Empresas Mercantis onde opera, com averbação no Registro onde tem sede a matriz;

h) Sociedade cooperativa: ata de fundação e estatuto social, com a ata da assembleia que o aprovou, devidamente arquivado na Junta Comercial ou inscrito no Registro Civil das Pessoas Jurídicas da respectiva sede, além do registro de que trata o art. 107 da Lei nº 5.764, de 16 de dezembro 1971;

8.4.1.2. documento que autoriza a pessoa a exercer a atividade objeto da licitação.

8.4.2. Regularidade fiscal, social e trabalhista:

8.4.2.1. Deverão ser apresentados os seguintes documentos:

a) prova de inscrição no Cadastro Nacional de Pessoas Jurídicas (CNPJ);



Estado do Rio de Janeiro

CÂMARA MUNICIPAL DE SÃO FRANCISCO DE ITABAPOANA

CNPJ 01.633.837/0001-30 - TELEFAX (22) 2789-1213 - TELS. 2789-1160 e 27891707 - E-mail: cmsfi@yahoo.com.br

Praça dos Três Poderes, sn - Centro - CEP 28230-000 - São Francisco de Itabapoana - RJ.

- b) prova de inscrição no cadastro de **contribuintes estadual e municipal**, se houver, relativo ao domicílio ou sede do licitante, pertinente ao seu ramo de atividade e compatível com o objeto contratual;
- c) Prova de regularidade fiscal perante a Fazenda Nacional, mediante apresentação de certidão expedida conjuntamente pela Secretaria da Receita Federal do Brasil (RFB) e pela Procuradoria-Geral da Fazenda Nacional (PGFN), referente a todos os créditos tributários federais e à Dívida Ativa da União (DAU) por elas administrados, inclusive aqueles relativos à Seguridade Social, nos termos da Portaria Conjunta nº 1.751, de 02/10/2014, do Secretário da Receita Federal do Brasil e da Procuradora-Geral da Fazenda Nacional;
- d) Prova de regularidade para com a Fazenda Estadual, do domicílio ou sede do licitante;
- e) Prova de regularidade para com a Fazenda Municipal, do domicílio ou sede do licitante;
- f) prova de regularidade com o Fundo de Garantia do Tempo de Serviço (FGTS);
- g) prova de inexistência de débitos inadimplidos perante a justiça do trabalho, mediante a apresentação de certidão negativa ou positiva com efeito de negativa, nos termos do Título VII-A da Consolidação das Leis do Trabalho, aprovada pelo Decreto-Lei nº 5.452, de 1º de maio de 1943;
- h) cumprimento do disposto no inciso XXXIII do art. 7º da Constituição Federal.

8.4.2.2. Caso o fornecedor seja considerado isento dos tributos relacionados ao objeto contratual, deverá comprovar tal condição mediante a apresentação de declaração da Fazenda respectiva do seu domicílio ou sede, ou outra equivalente, na forma da lei.

8.4.2.3. O fornecedor enquadrado como microempreendedor individual que pretenda auferir os benefícios do tratamento diferenciado previstos na Lei Complementar n. 123, de 2006, estará dispensado da prova de inscrição nos cadastros de contribuintes estadual e municipal._

8.4.3. Habilitação Econômico-Financeira:



Estado do Rio de Janeiro

CÂMARA MUNICIPAL DE SÃO FRANCISCO DE ITABAPOANA

CNPJ 01.633.837/0001-30 - TELEFAX (22) 2789-1213 - TELS. 2789-1160 e 27891707 - E-mail: cmsfi@yahoo.com.br

Praça dos Três Poderes, sn - Centro - CEP 28230-000 - São Francisco de Itabapoana - RJ.

- a) **Certidão negativa de falência ou insolvência civil, expedida pelo distribuidor da sede do licitante, ou de seu domicílio, dentro do prazo de validade previsto na própria certidão, ou, na omissão desta, expedida a menos de 60 (sessenta) dias contados da data da sua apresentação;**
- b) Termo de Abertura e Encerramento **dos 02 (dois) últimos Balanço patrimonial** e demonstrações contábeis do último exercício social, já exigíveis e apresentados na forma da lei, que comprovem a boa situação financeira da empresa, vedada a sua substituição por balancetes ou balanços provisórios, podendo ser atualizados por índices oficiais quando encerrado há mais de 3 (três) meses da data de apresentação da proposta.
- c)
- d) Índices contábeis:

Liquidez Corrente:

LC = Ativo Circulante

Passivo Circulante

cujo resultado deverá ser ">" (maior ou igual) a 1,00.

O resultado ">" (maior ou igual) a 1,00, demonstra a capacidade de pagamento a curto prazo, relacionando tudo que se converterá em dinheiro no curto prazo com as dívidas também de curto prazo, de forma que não será aceitável resultado menor do que 1,00, pois demonstra que a empresa não possui recurso financeiro para honrar suas obrigações de curto prazo, o que pode inviabilizar a continuidade das atividades da empresa.

Liquidez Geral:

LG = Ativo Circulante + Realizável a Longo Prazo
Passivo Circulante + Exigível a Longo Prazo

cujo resultado deverá ser ">" (maior ou igual) a 1,00.

O índice de Liquidez Geral demonstra a capacidade de pagamento da empresa a longo prazo, relacionando tudo que se converterá em dinheiro no curto e no longo prazo com as dívidas também de curto e de longo prazo, sendo vedado o aceite de índice menor do que 1,00, que demonstra que a empresa não possui recursos financeiros suficientes para pagar as suas dívidas a longo prazo, o que pode comprometer a continuidade das empresas.

Solvência Geral:



Estado do Rio de Janeiro

CÂMARA MUNICIPAL DE SÃO FRANCISCO DE ITABAPOANA

CNPJ 01.633.837/0001-30 - TELEFAX (22) 2789-1213 - TELS. 2789-1160 e 27891707 - E-mail: cmsfi@yahoo.com.br

Praça dos Três Poderes, sn - Centro - CEP 28230-000 - São Francisco de Itabapoana - RJ.

$$SG = \frac{\text{ATIVO TOTAL}}{\text{PASSIVO CIRCULANTE} + \text{PASSIVO NÃO CIRCULANTE}}$$

cujo resultado deverá ser ">" (maior ou igual) a 1,00.

O índice de Solvência Geral expressa o grau de garantia que a empresa dispõe em Ativos (totais), para pagamento do total de suas dívidas. Envolve além dos recursos líquidos, também os permanentes.

Para os três índices (ILG, ILC e ISG), o resultado ">" (maior ou igual) a 1,00 é indispensável à comprovação da boa situação financeira, sendo certo que, quanto maior o resultado (1,20; 1,30; 1,50; etc.), melhor será a condição da empresa.

Assim, justificamos que escolhemos esses índices, por retratarem a situação financeira equilibrada, que aumentam consideravelmente o universo de competidores:

ILC: maior ou igual a 1,00; ILG: maior ou igual a 1,00; ISG: maior ou igual a 1,00.

Ante o exposto, essa exigência deve constar do Edital para demonstrar a situação EQUILIBRADA das licitantes, traduzindo os critérios objetivos do disposto no art. 37, XXI, da Constituição Federal, uma vez que a contratação de empresa em situação EQUILIBRADA é o mínimo que esta Administração Pública deve cercar-se para assegurar o integral cumprimento do contrato afastando assim, os licitantes com uma situação DEFICITÁRIA, uma vez que estes colocam em risco a execução do contrato.

i. Ademais, os índices escolhidos foram democráticos, na medida em que estabelecem um "mínimo" de segurança na contratação. Nesse sentido, justificamos que os índices estabelecidos acima, atendem ao disposto no art. 31, §5º, da Lei 8.666/93, pois permitem a comprovação da situação financeira da empresa de forma objetiva, foram estabelecidos em valores extremamente razoáveis e usualmente adotados para avaliação da situação financeira das empresas e não frustram ou restringem o caráter competitivo do certame, pois foram estabelecidos em patamares mínimo aceitáveis.

8.4.4. Qualificação Técnica

- a) **Comprovação de aptidão para o fornecimento de bens em características, quantidades e prazos compatíveis com o objeto desta licitação, ou com o item pertinente, por meio da apresentação de atestados fornecidos por pessoas jurídicas de direito público ou privado.**



Estado do Rio de Janeiro

CÂMARA MUNICIPAL DE SÃO FRANCISCO DE ITABAPOANA

CNPJ 01.633.837/0001-30 - TELEFAX (22) 2789-1213 - TELS. 2789-1160 e 27891707 - E-mail: cmsfi@yahoo.com.br

Praça dos Três Poderes, sn - Centro - CEP 28230-000 - São Francisco de Itabapoana - RJ.

b) **ALVARÁ DE LOCALIZAÇÃO DA SEDE DO LICITANTE DENTRO DA VÁLIDADE.**

8.5. Os documentos exigidos para fins de habilitação poderão ser apresentados em original ou cópia.

8.5.1. Somente haverá a necessidade de comprovação do preenchimento de requisitos mediante apresentação dos documentos originais não digitais quando houver dúvida em relação à integridade do documento digital ou quando a lei expressamente o exigir.

8.6. Será verificado se o licitante apresentou declaração de que atende aos requisitos de habilitação, e o declarante responderá pela veracidade das informações prestadas, na forma da lei ([art. 63, I, da Lei nº 14.133/2021](#)).

8.7. Após a entrega dos documentos para habilitação, não será permitida a substituição ou a apresentação de novos documentos, salvo em sede de diligência, para ([Lei 14.133/21, art. 64](#)):

8.7.1. complementação de informações acerca dos documentos já apresentados pelos licitantes e desde que necessária para apurar fatos existentes à época da abertura do certame; e

8.7.2. atualização de documentos cuja validade tenha expirado após a data de recebimento das propostas;

8.8. A existência de restrição relativamente à regularidade fiscal e trabalhista não impede que a licitante qualificada como microempresa ou empresa de pequeno porte seja declarada vencedora, uma vez que a regularidade fiscal e trabalhista das microempresas e das empresas de pequeno porte somente será exigida para efeito de contratação.

8.9. Havendo necessidade de analisar minuciosamente os documentos exigidos, o Pregoeiro suspenderá a sessão, informando no "chat" a nova data e horário para a continuidade da mesma.



Estado do Rio de Janeiro

CÂMARA MUNICIPAL DE SÃO FRANCISCO DE ITABAPOANA

CNPJ 01.633.837/0001-30 - TELEFAX (22) 2789-1213 - TELS. 2789-1160 e 27891707 - E-mail: cmsfi@yahoo.com.br

Praça dos Três Poderes, sn - Centro - CEP 28230-000 - São Francisco de Itabapoana - RJ.

8.10. Na análise dos documentos de habilitação, o pregoeiro poderá sanar erros ou falhas, que não alterem a substância dos documentos e sua validade jurídica, mediante decisão fundamentada, registrada em ata e acessível a todos, atribuindo-lhes eficácia para fins de habilitação e classificação.

8.11. Será inabilitado o licitante que não comprovar sua habilitação, seja por não apresentar quaisquer dos documentos exigidos, ou apresentá-los em desacordo com o estabelecido neste Edital.

8.12. Na hipótese de o licitante não atender às exigências para habilitação, o pregoeiro examinará a proposta subsequente e assim sucessivamente, na ordem de classificação, até a apuração de uma proposta que atenda ao presente edital, observado o prazo disposto no subitem 8.2.

8.12.1. Somente serão disponibilizados para acesso público os documentos de habilitação do licitante cuja proposta atenda ao edital de licitação, após concluídos os procedimentos de que trata o subitem anterior.

8.12.2. Havendo inabilitação, terá nova verificação, pelo sistema, da eventual ocorrência do empate ficto, previsto nos artigos 44 e 45 da LC nº 123, de 2006, seguindo-se a disciplina antes estabelecida para aceitação da proposta subsequente.

8.13. Constatado o atendimento às exigências de habilitação fixadas no Edital, o licitante será declarado vencedor.

9. DOS RECURSOS

9.1. Declarado o vencedor e decorrida a fase de regularização fiscal e trabalhista da licitante qualificada como microempresa ou empresa de pequeno porte, se for o caso, será concedido o prazo de no mínimo **30 (trinta) minutos**, para que qualquer licitante manifeste a intenção de recorrer, de forma motivada, isto é, indicando contra qual(is) decisão(ões) pretende recorrer e por quais motivos, em campo próprio do sistema.

9.2. Havendo quem se manifeste, caberá ao Pregoeiro verificar a tempestividade e a existência de motivação da intenção de recorrer, para decidir se admite ou não o recurso, fundamentadamente.

9.2.1. Nesse momento o Pregoeiro não adentrará no mérito recursal, mas apenas verificará as condições de admissibilidade do recurso.



Estado do Rio de Janeiro

CÂMARA MUNICIPAL DE SÃO FRANCISCO DE ITABAPOANA

CNPJ 01.633.837/0001-30 - TELEFAX (22) 2789-1213 - TELS. 2789-1160 e 27891707 - E-mail: cmsfi@yahoo.com.br

Praça dos Três Poderes, sn - Centro - CEP 28230-000 - São Francisco de Itabapoana - RJ.

9.2.2. A falta de manifestação motivada do licitante quanto à intenção de recorrer importará a decadência desse direito.

9.2.3. Uma vez admitido o recurso, o recorrente terá, a partir de então, o prazo de três dias para apresentar as razões, pelo sistema eletrônico, ficando os demais licitantes, desde logo, intimados para, querendo, apresentarem contrarrazões também pelo sistema eletrônico, em outros três dias, que começarão a contar do término do prazo do recorrente, sendo-lhes assegurada vista imediata dos elementos indispensáveis à defesa de seus interesses.

9.3. O acolhimento do recurso invalida tão somente os atos insuscetíveis de aproveitamento.

9.4. Os autos do processo permanecerão com vista franqueada aos interessados, no endereço constante neste Edital.

10. DA REABERTURA DA SESSÃO PÚBLICA

10.1. A sessão pública poderá ser reaberta:

10.1.1. Nas hipóteses de provimento de recurso que leve à anulação de atos anteriores à realização da sessão pública precedente ou em que seja anulada a própria sessão pública, situação em que serão repetidos os atos anulados e os que dele dependam.

10.1.2. Quando houver erro na aceitação do preço melhor classificado ou quando o licitante declarado vencedor não assinar o contrato, não retirar o instrumento equivalente ou não comprovar a regularização fiscal e trabalhista, nos termos do art. 43, §1º da LC nº 123/2006. Nessas hipóteses, serão adotados os procedimentos imediatamente posteriores ao encerramento da etapa de lances.

10.2. Todos os licitantes remanescentes deverão ser convocados para acompanhar a sessão reaberta.

10.2.1. A convocação se dará por meio do sistema eletrônico ("chat"), e-mail, ou, ainda, fac-símile, de acordo com a fase do procedimento licitatório.



Estado do Rio de Janeiro

CÂMARA MUNICIPAL DE SÃO FRANCISCO DE ITABAPOANA

CNPJ 01.633.837/0001-30 - TELEFAX (22) 2789-1213 - TELS. 2789-1160 e 27891707 - E-mail: cmsfi@yahoo.com.br

Praça dos Três Poderes, sn - Centro - CEP 28230-000 - São Francisco de Itabapoana - RJ.

11. DO CONTRATO OU NOTA DE EMPENHO OU INSTRUMENTO EQUIVALENTE

11.1. Após a homologação da licitação, a Adjudicatária terá o prazo de 05 (cinco) dias, contados a partir da data de sua convocação, para assinar o contrato, sob pena de decair do direito à contratação, sem prejuízo das sanções previstas neste Edital.

11.1.1. O prazo previsto no subitem anterior poderá ser prorrogado, por igual período, por solicitação justificada da Adjudicatária e aceita pela Administração.

11.1.2. Se a Adjudicatária, no ato da assinatura não comprovar que mantém as condições de habilitação, ou quando, injustificadamente, recusar-se a assinar, poderá ser convocado outro licitante, desde que respeitada a ordem de classificação, para, após feita a negociação, verificada a aceitabilidade da proposta e comprovados os requisitos de habilitação, celebrar a contratação, sem prejuízo das sanções previstas neste Edital e das demais cominações legais.

12. DAS INFRAÇÕES E DAS SANÇÕES ADMINISTRATIVAS

12.1. Comete infração administrativa, nos termos da lei, o licitante que, com dolo ou culpa:

12.1.1. deixar de entregar a documentação exigida para o certame ou não entregar qualquer documento que tenha sido solicitado pelo/a pregoeiro/a durante o certame;

12.1.2. Salvo em decorrência de fato superveniente devidamente justificado, não mantiver a proposta em especial quando:

12.1.2.1. não enviar a proposta adequada ao último lance ofertado ou após a negociação;

12.1.2.2. recusar-se a enviar o detalhamento da proposta quando exigível; ou

12.1.2.3. pedir para ser desclassificado quando encerrada a etapa competitiva.

12.1.3. não celebrar o contrato ou não entregar a documentação exigida para a contratação, quando convocado dentro do prazo de validade de sua proposta.



Estado do Rio de Janeiro

CÂMARA MUNICIPAL DE SÃO FRANCISCO DE ITABAPOANA

CNPJ 01.633.837/0001-30 - TELEFAX (22) 2789-1213 - TELS. 2789-1160 e 27891707 - E-mail: cmsfi@yahoo.com.br

Praça dos Três Poderes, sn - Centro - CEP 28230-000 - São Francisco de Itabapoana - RJ.

12.1.4. recusar-se, sem justificativa, a assinar o contrato ou a ata de registro de preço, ou a aceitar ou retirar o instrumento equivalente no prazo estabelecido pela Administração;

12.1.5. apresentar declaração ou documentação falsa exigida para o certame ou prestar declaração falsa durante a licitação;

12.1.6. fraudar a licitação;

12.1.7. comportar-se de modo inidôneo ou cometer fraude de qualquer natureza, em especial quando:

12.1.7.1. agir em conluio ou em desconformidade com a lei;

12.1.7.2. induzir deliberadamente a erro no julgamento; ou

12.1.7.3. apresentar amostra falsificada ou deteriorada.

12.1.8. praticar atos ilícitos com vistas a frustrar os objetivos da licitação;

12.1.9. praticar ato lesivo previsto no art. 5º da Lei n.º 12.846, de 2013.

12.2. O licitante que cometer qualquer das infrações discriminadas no subitem anterior ficará sujeito, sem prejuízo da responsabilidade civil e criminal, às seguintes sanções:

12.2.1. Multa de até 15% (dez por cento) sobre o valor estimado do(s) item(s) prejudicado(s) pela conduta do licitante para as infrações previstas nos itens 13.1.1 a 13.1.4;

12.2.2. Multa de até 15% a 30% sobre o valor estimado do(s) item(s) prejudicado(s) pela conduta do licitante para as infrações previstas nos itens 13.1.5 a 13.1.9;

12.2.3. Impedimento de licitar e de contratar com o Município de São Francisco de Itabapoana/RJ, pelo prazo de até três anos; em decorrência das infrações relacionadas nos itens, a 13.1.4, quando não se justificar a imposição de penalidade mais grave.



Estado do Rio de Janeiro

CÂMARA MUNICIPAL DE SÃO FRANCISCO DE ITABAPOANA

CNPJ 01.633.837/0001-30 - TELEFAX (22) 2789-1213 - TELS. 2789-1160 e 27891707 - E-mail: cmsfi@yahoo.com.br

Praça dos Três Poderes, sn - Centro - CEP 28230-000 - São Francisco de Itabapoana - RJ.

12.2.4. declaração de inidoneidade para licitar ou contratar, enquanto perdurarem os motivos determinantes da punição ou até que seja promovida sua reabilitação perante o Município de São Francisco de Itabapoana/RJ, em decorrência da prática das infrações dispostas nos itens 13.1.5 a 13.1.9, bem como pelas infrações dos itens 13.1.1 a 13.1.4, que justifiquem a imposição de penalidade mais grave que a sanção de impedimento de licitar e contratar, cuja duração observará o prazo de três a seis anos.

12.3. A penalidade de multa pode ser aplicada cumulativamente com as demais sanções.

12.4. Na aplicação da sanção de multa será facultada a defesa do interessado no prazo de 15 (quinze) dias úteis, contado da data de sua intimação.

12.5. A apuração de responsabilidade relacionadas às sanções de impedimento de licitar e contratar e de declaração de inidoneidade para licitar ou contratar demandará a instauração de processo de responsabilização a ser conduzido por comissão composta nos termos do art.158 da Lei nº 14.133/2021.

12.6. Na aplicação das sanções serão considerados:

12.6.1. a natureza e a gravidade da infração cometida;

12.6.2. as peculiaridades do caso concreto;

12.6.3. as circunstâncias agravantes ou atenuantes;

12.6.4. os danos que dela provierem para a Administração Pública;

12.7. As infrações e sanções relativas a atos praticados no decorrer da contratação estão previstas na minuta do contrato anexo a este Edital.

12.8. A aplicação de qualquer das penalidades previstas realizar-se-á em processo administrativo que assegurará o contraditório e a ampla defesa, observando-se o procedimento previsto na Lei nº 14.133/2021.

12.9. As multas serão recolhidas em favor do Município de São Francisco de Itabapoana/RJ, no prazo máximo de 10 (dez) dias, a contar da data do recebimento da comunicação enviada pela autoridade competente, ou, quando for o caso, inscritas na Dívida Ativa e



Estado do Rio de Janeiro

CÂMARA MUNICIPAL DE SÃO FRANCISCO DE ITABAPOANA

CNPJ 01.633.837/0001-30 - TELEFAX (22) 2789-1213 - TELS. 2789-1160 e 27891707 - E-mail: cmsfi@yahoo.com.br

Praça dos Três Poderes, sn - Centro - CEP 28230-000 - São Francisco de Itabapoana - RJ.

cobradas judicialmente.

13. DA IMPUGNAÇÃO AO EDITAL E DO PEDIDO DE ESCLARECIMENTO

13.1. Até 03 (três) dias úteis antes da data fixada para a abertura da sessão pública, qualquer pessoa poderá impugnar ou solicitar esclarecimento deste edital.

13.1.1. O pregoeiro responderá a impugnação ou pedido de esclarecimento no prazo de três dias úteis, limitado ao último dia útil anterior à data da abertura do certame.

13.2. Acolhida a impugnação, será designada nova data para a realização do certame, observando-se as exigências quanto à divulgação das modificações no Edital.

13.3. A impugnação e o pedido de esclarecimento poderão ser enviados através do sistema eletrônico (BNC), devendo os mesmos serem apresentados por escrito, instruídos com os documentos necessários ao seu conhecimento devidamente anexados.

13.4. Havendo impossibilidade da impugnação ou pedido de esclarecimento pelo sistema eletrônico, poderão ser enviados através de e-mail: dep.compras@camarasfi.rj.gov.br ou através do protocolo geral da CMSFI.

14. DAS DISPOSIÇÕES GERAIS

14.1. Qualquer modificação no Edital exige divulgação pelo mesmo instrumento de publicação em que se deu o texto original, reabrindo-se o prazo inicialmente estabelecido, exceto quando, inquestionavelmente, a alteração não afetar a formulação das propostas.

14.2. Não havendo expediente ou ocorrendo qualquer fato superveniente que impeça a realização do certame na data marcada, a sessão será automaticamente transferida para o primeiro dia útil subsequente, no mesmo horário e local anteriormente estabelecido, desde que não haja comunicação do Pregoeiro em contrário.

14.3. A homologação do resultado desta licitação não implicará direito à contratação.

14.4. A autoridade competente para a aprovação do procedimento licitatório poderá revogá-lo em face de razões de interesse público, por motivo de fato superveniente



Estado do Rio de Janeiro

CÂMARA MUNICIPAL DE SÃO FRANCISCO DE ITABAPOANA

CNPJ 01.633.837/0001-30 - TELEFAX (22) 2789-1213 - TELS. 2789-1160 e 27891707 - E-mail: cmsfi@yahoo.com.br

Praça dos Três Poderes, sn - Centro - CEP 28230-000 - São Francisco de Itabapoana - RJ.

devidamente comprovado, pertinente e suficiente para justificar tal conduta, devendo anulá-lo por ilegalidade, de ofício ou por provocação de terceiros, mediante ato escrito e devidamente fundamentado.

14.5. Os licitantes assumem todos os custos de preparação e apresentação de suas propostas e a Administração não será, em nenhum caso, responsável por esses custos, independentemente da condução ou do resultado do processo licitatório.

14.6. Na contagem dos prazos estabelecidos neste Edital e seus Anexos, excluir-se-á o dia do início e incluir-se-á o do vencimento. Só se iniciam e vencem os prazos em dias de expediente na Administração.

14.7. O desatendimento de exigências formais não essenciais não importará o afastamento do licitante, desde que seja possível o aproveitamento do ato, observados os princípios da isonomia e do interesse público.

14.8. As normas que disciplinam este Pregão serão sempre interpretadas em favor da ampliação da disputa entre os interessados, desde que não comprometam o interesse da Administração, o princípio da isonomia, a finalidade e a segurança da contratação.

14.9. Verificada a excepcionalidade da ocorrência de caso fortuito ou de força maior, caberá ao Pregoeiro, devidamente fundamentado, decidir quanto a melhor solução.

14.10. Não serão aceitos "protocolos de entrega" ou "solicitação de documentos" em substituição aos documentos requeridos no presente Edital, salvo em virtude de força maior ou caso fortuito, aceitável a juízo do Pregoeiro;

14.11. A assinatura dos documentos apresentados pelo licitante, poderá ocorrer no formato digital.

14.11.1. A assinatura digital decorrerá de certificado digital, o qual deverá ser emitido por Autoridade Certificadora credenciada, na forma de lei específica, necessitando demonstrar endereço eletrônico para autenticidade.

14.12. Em caso de divergência entre disposição do Edital e das demais peças que compõem o processo, prevalece a previsão do Edital.

14.13. O Edital e seus Anexos estão disponíveis, na íntegra, no Portal Nacional de Contratações Públicas (**PNCP**) e no endereço eletrônico **<https://camarasfi.rj.gov.br/licitacoes/>**, pelo sistema eletrônico (BNC), bem como no setor de



Estado do Rio de Janeiro

CÂMARA MUNICIPAL DE SÃO FRANCISCO DE ITABAPOANA

CNPJ 01.633.837/0001-30 - TELEFAX (22) 2789-1213 - TELS. 2789-1160 e 27891707 - E-mail: cmsfi@yahoo.com.br

Praça dos Três Poderes, sn - Centro - CEP 28230-000 - São Francisco de Itabapoana - RJ.

licitações, situado no endereço constante no preâmbulo, nos dias úteis, no horário das **08** horas às **17** horas.

14.14. Os autos do processo administrativo permanecerão com vista franqueada aos interessados no órgão, situado no endereço constante no preâmbulo, nos dias úteis, no horário das **08** horas às **17** horas.

14.15. Nos casos omissos aplicar-se-ão as disposições constantes da Lei nº 14.133/2021, do Decreto Federal nº 10.024/2019, da Lei Complementar nº 123, de 2006, e da Lei nº 8.078, de 1990 - Código de Defesa do Consumidor.

14.16. O foro para dirimir questões relativas ao presente Edital será o da Comarca de São Francisco de Itabapoana, Estado do Rio de Janeiro, com exclusão de qualquer outro.

São Francisco de Itabapoana/RJ, 10 de outubro de 2024.

Mateus Chaves de Souza
Diretor de compras
CMSFI



Estado do Rio de Janeiro

CÂMARA MUNICIPAL DE SÃO FRANCISCO DE ITABAPOANA

CNPJ 01.633.837/0001-30 - TELEFAX (22) 2789-1213 - TELS. 2789-1160 e 27891707 - E-mail: cmsfi@yahoo.com.br

Praça dos Três Poderes, sn - Centro - CEP 28230-000 - São Francisco de Itabapoana - RJ.

TERMO DE REFERÊNCIA Anexo I

1. DEFINIÇÃO DO OBJETO

1.1. Este Termo de Referência, elaborado nos termos das disposições da Lei Federal 14.133/2021, visa à abertura de processo para a **CONTRATAÇÃO DE EMPRESA ESPECIALIZADA PARA CONFECÇÃO E INSTALAÇÃO DE MÓVEIS PLANEJADOS, PARA ATENDER AS NECESSIDADES DA CÂMARA MUNICIPAL DE SÃO FRANCISCO DE ITABAPOANA/RJ.**, com prestação de serviços de montagem e instalação.

1.2. A prestação do serviço inclui a confecção e instalação de todos moveis planejados sob medida, produtos, mão de obra e a utilização de equipamentos necessários e adequados à execução dos serviços de montagem e instalação;

13. O critério de seleção do fornecedor, respeitando o princípio da isonomia, será a proposta mais vantajosa para a administração, bem como a habilitação exigindo dos interessados as qualificações técnicas e econômico-financeiras.

2. DA PESQUISA DE PREÇO

2.1. O Setor de compras realizou ampla pesquisa de mercado levando-se em consideração todos os detalhes que envolvem o objeto a ser adquirido, e anexa-se ao processo os valores apurados compilado em relatório, que visa subsidiar na definição do valor de referência, que norteará as decisões do procedimento licitatório e quanto à aceitabilidade das propostas de preços.

3. DA JUSTIFICATIVA

3.1. **A contratação de empresa especializada para confecção e instalação de Móveis Planejados, sob medida**, a que se refere o presente Termo de Referência, se faz necessária para esta Casa de Leis.

3.2. A presente contratação será regida de acordo com a Lei Nº 14.133/2021.

3.3. A Administração preocupou-se em realizar um procedimento aquisitivo com a melhor relação custo-benefício mediante a estipulação de critérios de aferição da qualidade conforme normas citadas neste Termo de Referência.

4. DA QUANTIDADE E ESPECIFICAÇÕES TÉCNICAS



Estado do Rio de Janeiro

CÂMARA MUNICIPAL DE SÃO FRANCISCO DE ITABAPOANA

CNPJ 01.633.837/0001-30 - TELEFAX (22) 2789-1213 - TELS. 2789-1160 e 27891707 - E-mail: cmsfi@yahoo.com.br

Praça dos Três Poderes, sn - Centro - CEP 28230-000 - São Francisco de Itabapoana - RJ.

4.1. A especificação técnica dos serviços a serem adquiridos não estabelecem características de marcas específicas que possa restringir a competitividade do certame.

ITEM	DISCRIMINAÇÃO DOS SERVIÇOS A SEREM REALIZADOS
1	Contratação de empresa especializada em confecção e instalação de Móveis Planejados (Plenário, recepção, galeria de fotos e mesas dos gabinetes) para atender as necessidades da Câmara Municipal de São Francisco de Itabapoana/RJ, com duração prevista de 30 (trinta) dias, para confecção e instalação dos móveis.

Os serviços compreendem os seguintes itens:

RECEPÇÃO					
Item	Descrição do Produto	Quant.	Unid.	VL. UNIT.	VL. TOTAL
1	Um balcão em L medindo 279cm X 150cm X 120cm (L) X (L) X (A) com toda parte interior em MDF (15mm) freijó puro da Duratex e na parte exterior revestido com o MDF (15mm) thassos da Duratex com iluminação indireta na parte inferior.	01	Unid.		
2	Um painel medindo 500cm X 430cm com uma porta oculta de 120cm X 210cm. O MDF usado em todo painel e porta será o MDF (15mm) freijó puro da Duratex. O painel terá um afastamento técnico da parede de 5cm.	01	Unid.		
3	Um banco com encosto medindo 500cm X 110cm com o assento medindo 50cm X 50cm. Toda parte do assento e encosto será revestido com espuma de 3cm coberto com couro na cor bege. O MDF usado será o MDF (15mm) freijó puro da Duratex.	01	Unid.		
4	Um banco com encosto medindo 200cm X 110cm com o assento medindo 50cm X 50cm. Toda parte do assento e encosto será revestido com espuma de 3cm coberto com couro na cor bege. O MDF usado será o MDF (15mm) freijó puro da Duratex.	01	Unid.		
5	Uma mesa redonda medindo 80cm X 80cm toda em MDF (15mm) freijó puro da Duratex.	01	Unid.		
SALA DO MURAL DE FOTOS					
6	Um painel medindo 427cm X 530cm todo em MDF (15mm) freijó puro da Duratex com um bit de 3cm X 0,15cm de 50cm de espaçamento. O painel terá um afastamento técnico de 3cm da parede.	01	Unid.		



Estado do Rio de Janeiro

CÂMARA MUNICIPAL DE SÃO FRANCISCO DE ITABAPOANA

CNPJ 01.633.837/0001-30 - TELEFAX (22) 2789-1213 - TELS. 2789-1160 e 27891707 - E-mail: cmsfi@yahoo.com.br

Praça dos Três Poderes, sn - Centro - CEP 28230-000 - São Francisco de Itabapoana - RJ.

7	Um painel ripado em formato de L medindo 360cm X 235cm X 427cm (L) X (L) X (A) todo em MDF (15mm) freijó puro da Duratex. Ripas de 6cm e afastamento de 3cm.	01	Unid.		
GABINETE DOS VEREADORES					
8	Quatorze mesas medindo 180cm X 120cm cada, com gaveteiro medindo 50cm X 70cm com rodízios, base em metalon 30 X 20 pintados em tinta esmalte sintético PU dourado e tampo em MDF (30mm) titânio fosco da Duratex.	14	Unid.		
PLENÁRIO					
9	Duas mesas medindo 250cm 80cm X 60cm com 30mm de espessura com painel na parte frontal medindo 100cm X 250cm. A cor usada será o áureo da Arauco e nas bordas da mesa será usado o preto original com 10cm de espessura. Cada mesa terá 3 gavetas na parte inferior.	02	Unid.		
10	Duas mesas medindo 200cm X 80cm X 60cm com 30mm de espessura com painel na parte frontal medindo 100cm X 200cm. A cor usada será o áureo da Arauco e nas bordas da mesa será usado o preto original com 10cm de espessura. Cada mesa terá 2 gavetas na parte inferior.	02	Unid.		
11	Uma mesa medindo 340cm X 80cm X 60cm com 30mm de espessura com painel frontal medindo 120cm X 340cm, a cor usada será áureo da Arauco e nas bordas e no painel frontal terá detalhes em bit's na cor preto original. A mesa terá 3 gavetas na parte inferior.	01	Unid.		
12	Um patamar de 340cm X 20cm X 185cm na cor áureo da Arauco.	01	Unid.		
13	Um painel de parede medindo 700cm X 397cm na cor áureo e bit's na cor preto original. Painéis com 50cm e bit's com 5cm. O painel terá um afastamento técnico de 3cm.	01	Unid.		
TOTAL GERAL GLOBAL					R\$

4.11. DISPOSIÇÕES GERAIS



Estado do Rio de Janeiro

CÂMARA MUNICIPAL DE SÃO FRANCISCO DE ITABAPOANA

CNPJ 01.633.837/0001-30 - TELEFAX (22) 2789-1213 - TELS. 2789-1160 e 27891707 - E-mail: cmsfi@yahoo.com.br

Praça dos Três Poderes, sn - Centro - CEP 28230-000 - São Francisco de Itabapoana - RJ.

4.11.1. Ficarão por conta da contratada todas as despesas com materiais e insumos necessários à execução dos serviços, assim como toda mão de obra, obrigações sociais, fiscais e encargos trabalhistas decorrentes da contratação;

4.11.2. A empresa vencedora e obrigada a confeccionar os moveis e instalar de acordo com as condições exigidas pela CMSFI e **FOTOS NO ANEXO I** deste termo de referência.

4.12. DISPOSIÇÕES ESPECÍFICAS

4.12.1. A EMPRESA VENCEDORA ESTÁ OBRIGADA A CONHECER O LOCAL DE INSTALAÇÕES DAS MOBÍLIAS PARA CONFERIR AS MEDIDAS E NO PRAZO DE 24 HORAS A PARTIR DA HOMOLOGAÇÃO DO CERTAME.

5. QUALIFICAÇÃO TÉCNICA

a) Um (01) ou mais atestado(s) de capacidade técnica expedido(s), em nome da licitante, por pessoa jurídica de direito público ou privado, que comprove(m) execução satisfatória, de objeto com natureza idêntica ou similar ao objeto contratado, devendo o documento conter, no mínimo, a razão social, endereço, o telefone do atestador e o número do contrato, quando couber.

6. DO CUMPRIMENTO DAS OBRIGAÇÕES E VISITA TÉCNICA

6.1. As licitantes deverão incluir em seu invólucro de habilitação o atestado de Visita Técnica, fornecido pela CMSFI, comprovando que o interessado realizou a visita técnica, tomando conhecimento de todas as informações, do ambiente, da estrutura física e humana e das demais condições locais para o cumprimento das obrigações do objeto da licitação.

6.2. A visita técnica deverá ser agendada, com antecedência mínima de 24 (vinte e quatro) horas, indicando o nome do profissional que será designado para realizar a visita pela licitante.

6.3. A visita será realizada individualmente, em até 02 (dias) úteis antes da abertura das propostas.

6.4. Para realizar a visita técnica, a licitante interessada deverá apresentar credenciamento do representante, bem como, de documento válido de identificação, e apresentar-se pontualmente na data e horário previamente agendados, conforme item anterior, sob pena de se ver impedida de participar da Visita Técnica.

6.5. Todos os custos associados à visita e à inspeção serão de inteira responsabilidade do licitante.

6.6. Os participantes da visita deverão ter pleno conhecimento dos elementos constantes deste Edital, das condições gerais e particulares do objeto da licitação e do local onde serão instalados os moveis, não podendo invocar qualquer desconhecimento, como elemento impeditivo da correta formulação da proposta e do integral cumprimento do contrato.

6.7. A visita e inspeção prévia do local e cercanias têm por finalidade obter para a utilização e exclusiva responsabilidade do licitante, toda a informação necessária à elaboração da proposta,



Estado do Rio de Janeiro

CÂMARA MUNICIPAL DE SÃO FRANCISCO DE ITABAPOANA

CNPJ 01.633.837/0001-30 - TELEFAX (22) 2789-1213 - TELS. 2789-1160 e 27891707 - E-mail: cmsfi@yahoo.com.br

Praça dos Três Poderes, sn - Centro - CEP 28230-000 - São Francisco de Itabapoana - RJ.

tais como: as condições locais, quantidade e natureza dos trabalhos, materiais e equipamentos necessários à execução da mesma, formas e condições de suprimentos e meios de acesso ao local.

6.8. Há a possibilidade de substituição do atestado de visita técnica por uma DECLARAÇÃO FORMAL, ASSINADA PELO REPRESENTANTE LEGAL DA EMPRESA LICITANTE, sob as penalidades da lei, informando que tem pleno conhecimento das condições e peculiaridades inerentes a natureza dos trabalhos, que assume total responsabilidade pela não realização da visita e que não utilizará desta prerrogativa para quaisquer questionamentos futuros que ensejem avenças técnicas ou financeira que venham a onerar a Administração. (SÚMULA 01 - TCE/RJ).

7. JUSTIFICATIVA DA MODALIDADE PREGÃO ELETRONICO

7.1. A aquisição de bens e serviços comuns poderá ser adotada a licitação na modalidade de Pregão.

7.2. A contratação será feita na modalidade de Pregão Eletrônico, conforme a Lei 14.133/2021.

7.3. O julgamento das propostas será efetuado pelo critério de **MENOR PREÇO GLOBAL**.

7.4. A proposta apresentará preço expresso em Reais, *com valores unitários*, totais de cada item e total dos itens expressos em número, com apenas duas casas decimais e por extenso.

7.5. Deverão ser consideradas todas as despesas com mão de obra, materiais, tributos, transportes e demais custos que incidam direta ou indiretamente;

7.6 - A propostas serão feitas por lote

8. DO PRAZO E CRITÉRIOS DE ACEITAÇÃO DO OBJETO

8.1 A vigência do contrato será de 30 (trinta) dias, contados a partir da assinatura, podendo, a critério do contratante, mediante termo aditivo, ser prorrogado por iguais e sucessivos períodos, nos moldes da art. 28, I, da Lei 14.133/2021, sendo respeitado os índices de reajuste. O prazo máximo para a execução definitiva dos serviços será de até 30 (trinta) dias, contados da data da assinatura do instrumento contratual para a conclusão total dos serviços, com a devida confecção e instalação dos móveis

8.2. Cumprida a obrigação, o objeto da licitação será recebido:

8.2.1. Provisoriamente, pelo servidor responsável, por meio de carimbo apostado no verso da Nota Fiscal, devidamente datado e assinado, para efeito de posterior verificação da conformidade do bem com as especificações exigidas no Termo de Referência e com a proposta vencedora.

8.2.2. Definitivamente, depois de verificada a conformidade do objeto com as especificações exigidas no Termo de Referência e com a proposta vencedora, bem como o atendimento pleno



Estado do Rio de Janeiro

CÂMARA MUNICIPAL DE SÃO FRANCISCO DE ITABAPOANA

CNPJ 01.633.837/0001-30 - TELEFAX (22) 2789-1213 - TELS. 2789-1160 e 27891707 - E-mail: cmsfi@yahoo.com.br

Praça dos Três Poderes, sn - Centro - CEP 28230-000 - São Francisco de Itabapoana - RJ.

quanto à sua qualidade e quantidade e consequente aceitação, em até 30 (trinta) dias após o recebimento provisório ou, em casos excepcionais, em até 90 (noventa) dias.

8.3.3. A Administração rejeitará, no todo ou em parte, os serviços prestados em desacordo com os termos do Termo de Referência.

8.3.4. Se no ato da entrega do(s) bem(ns) a nota fiscal/fatura não for aceita pela Administração, devido a irregularidades em seu preenchimento, será procedida a sua devolução para as necessárias correções. Somente após a reapresentação do documento, devidamente corrigido, e observados outros procedimentos, se necessários, procederá à Administração ao recebimento provisório do(s) bem(ns).

9. DO VALOR ESTIMADO DO OBJETO

9.1. O valor do Objeto será estimado em **R\$. 177.938,34 (Cento e setenta e sete mil, novecentos e trinta e oito reais e trinta e quatro centavos)**. Sendo esse a média dos valores apresentados na cotação, apurados conforme o orçamento detalhado, expressando a composição dos custos totais, o valor estimado para a contratação foi apurado em procedimento de formação de preços realizados pelo Departamento de licitação e contratos, estando os correspondentes documentos nos autos do processo.

10. DAS OBRIGAÇÕES DA CONTRATANTE

10.1. São obrigações da Contratante:

10.1.1. Receber o(s) bem(ns)/serviços no prazo e condições estabelecidas no Termo de Referência;

10.1.2. Verificar minuciosamente, no prazo fixado, a conformidade do(s) bem(ns)/serviços contratado(s);

10.1.3. Comunicar à Contratada, por escrito, sobre imperfeições, falhas ou irregularidades verificadas no(s) bem(ns)/serviços contratado(s), para que seja substituído, reparado ou corrigido;

10.1.4. Acompanhar e fiscalizar o cumprimento das obrigações da Contratada, através de comissão/servidor especialmente designado;

10.1.5. Efetuar o pagamento à Contratada no valor correspondente ao fornecimento do(s) bem(ns)/serviços, no prazo e forma estabelecidos no Termo de Referência;

10.2. Permitir o acesso necessário a todas as dependências da CMSFI, necessárias a prestação dos serviços.

10.3. Exigir da Contratada, mediante notificação formal, independentemente de justificativa, a retirada imediata de qualquer empregado cuja atuação, permanência e/ou comportamento sejam julgados prejudiciais, inconvenientes ou insatisfatórios à disciplina da repartição ou ao interesse da CMSFI;

10.4. A Administração não responderá por quaisquer compromissos assumidos pela Contratada com terceiros, ainda que vinculados à execução do presente Termo de Referência, bem como por



Estado do Rio de Janeiro

CÂMARA MUNICIPAL DE SÃO FRANCISCO DE ITABAPOANA

CNPJ 01.633.837/0001-30 - TELEFAX (22) 2789-1213 - TELS. 2789-1160 e 27891707 - E-mail: cmsfi@yahoo.com.br

Praça dos Três Poderes, sn - Centro - CEP 28230-000 - São Francisco de Itabapoana - RJ.

qualquer dano causado a terceiros em decorrência de ato da Contratada, de seus empregados, prepostos ou subordinados.

11. OBRIGAÇÕES DA CONTRATADA

11.1. A CONTRATADA deve cumprir todas as obrigações constantes no Termo de Referência e sua proposta, assumindo como exclusivamente seus, os riscos e as despesas decorrentes da boa e perfeita execução do objeto;

11.2. Realizar o serviço em perfeitas condições, conforme especificações, prazo e local constantes no Termo de Referência, acompanhado da respectiva nota fiscal.

11.3. A CONTRATADA deve relacionar-se com o CONTRATANTE, exclusivamente, por meio do gestor do contrato e, preferencialmente, por escrito;

11.4. A CONTRATADA deverá prestar esclarecimentos à CMSFI e sujeitar-se às orientações do Fiscal do contrato;

11.5. Relatar ao CONTRATANTE, no prazo máximo de 2 dias úteis, irregularidades ocorridas que impeçam, alterem ou retardem a execução do contrato/objeto, efetuando o registro da ocorrência com todos os dados e circunstâncias necessárias a seu esclarecimento, sem prejuízo da análise da administração e das sanções previstas;

11.6. Manter, durante toda a execução do contrato, em compatibilidade com as obrigações por ele assumidas, todas as condições de habilitação e qualificação exigidas na licitação Conforme Lei Federal 14.133/2021.

11.7. A CONTRATADA é responsável pelos danos causados diretamente à Administração ou a terceiros, decorrentes de sua culpa ou dolo na execução do contrato de acordo com a Lei Federal 14.133/2021;

11.8. A CONTRATADA é responsável pelos encargos trabalhista, previdenciário, fiscal e comercial, pelos seguros de acidente e quaisquer outros encargos resultantes da prestação do serviço, sendo que não existirá para a CONTRATANTE qualquer solidariedade quanto ao cumprimento dessas obrigações;

11.9. A CONTRATADA é obrigada a disponibilizar e manter atualizados conta de e-mail, endereço e telefones comerciais para fins de comunicação formal entre as partes;

11.10. É vedado à CONTRATADA caucionar ou utilizar o contrato para quaisquer operações financeiras;

11.11. É vedado à CONTRATADA reproduzir, divulgar ou utilizar, em benefício próprio ou de terceiros, quaisquer informações de que tenha tomado ciência em razão da execução dos serviços sem o consentimento prévio e por escrito do CONTRATANTE;



Estado do Rio de Janeiro

CÂMARA MUNICIPAL DE SÃO FRANCISCO DE ITABAPOANA

CNPJ 01.633.837/0001-30 - TELEFAX (22) 2789-1213 - TELS. 2789-1160 e 27891707 - E-mail: cmsfi@yahoo.com.br

Praça dos Três Poderes, sn - Centro - CEP 28230-000 - São Francisco de Itabapoana - RJ.

11.12. Ter pleno conhecimento de todas as condições e peculiaridades inerentes ao serviço a ser executado, não podendo invocar posteriormente desconhecimento para cobrança de serviços extras, desde que previstos na proposta comercial da CONTRATADA;

11.13. Indicar o preposto no prazo de 10 (dias) dias úteis, contados a partir da assinatura do contrato, para garantir, em todas as questões relativas ao cumprimento das obrigações legais e administrativas da CONTRATADA, a presteza e a agilidade necessária ao processo decisório. O Preposto deverá reportar-se ao CONTRATANTE, quando solicitado por essa, indicando e-mail, endereço, número de telefone comercial e celular corporativo, caso disponível.

11.14. Prestar os serviços dentro dos parâmetros e rotinas estabelecidos, em observância às normas legais e regulamentares aplicáveis e às recomendações aceitas pela boa técnica.

11.15. Implantar, de forma adequada, a supervisão permanente dos serviços, de modo a obter uma operação correta e eficaz;

11.16. Garantir à CMSFI o envio de Notas Fiscais e Faturas dos serviços até o quinto dia útil do mês subsequente a prestação dos serviços;

11.17. Apresentar, sempre que solicitado pelo fiscal e gestor do contrato, desde que esta solicitação seja realizada com antecedência de no mínimo 72 (setenta e duas) horas, documentação referente às condições exigidas neste instrumento;

11.18. Arcar com todos os encargos diretos e indiretos que incidirem sobre esta contratação, inclusive os fiscais e comerciais resultantes da execução do contrato, devendo apresentar, sempre a documentação comprobatória dos recolhimentos devidos;

11.19. Recolher, no prazo estabelecido, valores referentes a penalidades de multa previstas neste instrumento e que lhe sejam aplicadas por meio de procedimento administrativo, decorrentes de descumprimento de obrigações contratuais;

11.20. Comunicar a Divisão de Administração de Contratos da CMSFI, por escrito, no prazo de 10 (dez) dias úteis, quaisquer alterações havidas no contrato social, durante o prazo de vigência deste contrato, bem como apresentar os documentos comprobatórios da nova situação;

11.21. Fornecer a Divisão de Administração de Contratos da CMSFI todas as informações por este solicitadas, no prazo de 5 (cinco) dias úteis;

11.22. Acatar a fiscalização, à orientação e ao gerenciamento dos trabalhos por parte do Fiscal do contrato designado pela CMSFI.

11.23. Manter quadro efetivo de pessoal com número suficiente para o cumprimento das obrigações deste contrato:



Estado do Rio de Janeiro

CÂMARA MUNICIPAL DE SÃO FRANCISCO DE ITABAPOANA

CNPJ 01.633.837/0001-30 - TELEFAX (22) 2789-1213 - TELS. 2789-1160 e 27891707 - E-mail: cmsfi@yahoo.com.br

Praça dos Três Poderes, sn - Centro - CEP 28230-000 - São Francisco de Itabapoana - RJ.

11.23.1. No caso de vínculo empregatício: cópia autenticada da Carteira de Trabalho e Previdência Social - CTPS, devidamente registrada;

11.23.2. No caso de vínculo societário: cópia do ato constitutivo da empresa;

11.23.3. No caso de profissional autônomo: cópia do contrato de prestação de serviço com firma reconhecida;

11.23.4. No caso de diretor/administrador: cópia do contrato social ou da ata de eleição devidamente registrados e publicados, este último, quando couber.

11.24. A comprovação da capacitação técnica exigidos deverão ser efetuados no ato da assinatura do contrato dos respectivos funcionários que efetivamente atuarão na execução do objeto contratual.

11.25. Serão por conta da contratada as peças, materiais e a execução de todos os serviços necessários, incluídas as obrigações fiscais, sociais e trabalhistas, além dos equipamentos indispensáveis à boa execução dos serviços, portanto, todos os serviços contratados ficarão por conta da contratada, tais como traslado de materiais e equipamentos, furação em parede, solda, serragem, pintura, dentre outros.

11.26. Fornecer equipamentos, acessórios, ferramentas, meio de transporte, alimentação e hospedagem aos seus funcionários para boa execução dos serviços, objeto do contrato;

11.27. Manter durante toda a execução dos serviços as condições de regularidade junto ao FGTS, INSS, Fazenda Federal, Estadual e Municipal, Carteiras Profissionais devidamente registradas, apresentando os respectivos comprovantes, sempre que exigidos;

11.28. Refazer os serviços que, a juízo do representante da CMSFI, não forem considerados satisfatórios, sem que caiba qualquer acréscimo no preço contratado;

11.29. Recompôr o ambiente em sua forma original quando for efetuada qualquer remoção, demolição, abertura de valas, furos ou outras alterações que afetem a estrutura física de algum recinto, utilizando materiais e ferramentas próprios, conforme orientação do fiscal;

11.30. Sujeitar-se a mais ampla e irrestrita fiscalização por parte da CMSFI, encarregado de acompanhar a execução dos serviços, prestando todos os esclarecimentos solicitados e atendendo as reclamações formuladas;

11.31. Ao considerarem-se concluídos os serviços pela fiscalização, os locais relativos à execução dos mesmos deverão ser completamente limpos e entregues sem manchas ou crostas de qualquer tipo.

11.32. Aceitar nas mesmas condições de sua proposta, os acréscimos ou supressões dos produtos ou serviços que porventura se fizerem necessários, a critério exclusivo da CMSFI.



Estado do Rio de Janeiro

CÂMARA MUNICIPAL DE SÃO FRANCISCO DE ITABAPOANA

CNPJ 01.633.837/0001-30 - TELEFAX (22) 2789-1213 - TELS. 2789-1160 e 27891707 - E-mail: cmsfi@yahoo.com.br

Praça dos Três Poderes, sn - Centro - CEP 28230-000 - São Francisco de Itabapoana - RJ.

13. ALTERAÇÃO SUBJETIVA

13.1. É admissível a fusão, cisão ou incorporação da contratada com/em outra pessoa jurídica, desde que sejam observados pela nova pessoa jurídica todos os requisitos de habilitação exigidos na licitação original; sejam mantidas as demais cláusulas e condições do contrato; não haja prejuízo à execução do objeto pactuado e haja a anuência expressa da Administração à continuidade do contrato.

14. DA SUBCONTRATAÇÃO

14.1. Não será admitida a subcontratação do objeto licitatório.

15. CONTROLE E REGIME DE EXECUÇÃO

15.1. Nos termos do art. 117 Lei nº 14.133, de 2021, será designado representante para acompanhar e fiscalizar a entrega dos serviços contratados, anotando em registro próprio todas as ocorrências relacionadas com a execução e determinando o que for necessário à regularização de falhas ou defeitos observados.

15.2. A fiscalização de que trata este item não exclui nem reduz a responsabilidade da Contratada, inclusive perante terceiros, por qualquer irregularidade, ainda que resultante de imperfeições técnicas ou vícios redibitórios, e, na ocorrência desta, não implica em corresponsabilidade da Administração ou de seus agentes e prepostos, de conformidade com a Lei Federal 14.133/2021.

15.3. O representante da Administração anotará em registro próprio todas as ocorrências relacionadas com a execução do contrato, indicando dia, mês e ano, bem como o nome dos funcionários eventualmente envolvidos, determinando o que for necessário à regularização das falhas ou defeitos observados e encaminhando os apontamentos à autoridade competente para as providências cabíveis.

15.5. A seleção do fornecedor será feita para o licitante que apresentar menor preço global, desde que sejam atendidos plenamente às condições do edital, com toda a documentação e comprovação técnica exigida.

15.6. A execução dos serviços será indireta por **empreitada por preço global**, desde que sejam atendidos plenamente às condições do edital, com toda a documentação e comprovação técnica exigida.

15.7. As obrigações de fiscalização de que trata este item não exclui nem reduz a responsabilidade da Contratada, inclusive perante terceiros, por qualquer irregularidade, ainda que resultante de imperfeições técnicas, vícios redibitórios, ou emprego de material inadequado ou de qualidade inferior e, na ocorrência desta, não implica em corresponsabilidade da Contratante ou de seus



Estado do Rio de Janeiro

CÂMARA MUNICIPAL DE SÃO FRANCISCO DE ITABAPOANA

CNPJ 01.633.837/0001-30 - TELEFAX (22) 2789-1213 - TELS. 2789-1160 e 27891707 - E-mail: cmsfi@yahoo.com.br

Praça dos Três Poderes, sn - Centro - CEP 28230-000 - São Francisco de Itabapoana - RJ.

agentes, conforme dispõe Lei nº 14.133, de 2021, nem a exime da necessidade de cumprimento das disposições previstas na Instrução Normativas posteriores.

16. DO PAGAMENTO

16.1. Pela execução do objeto deste Termo de Referência, a Contratante deverá efetuar o pagamento à Contratada de forma integral após a realização do serviço, mediante apresentação da nota fiscal e atesto pelo fiscal do contrato e gestor de contrato.

16.2. O pagamento integralmente no prazo máximo de até 30 (trinta) dias, contados a partir da data final do período de adimplemento a que se referir, através de ordem bancária, para crédito em banco, agência e conta corrente indicados pelo contratado.

16.3. Havendo erro na apresentação da Nota Fiscal ou dos documentos pertinentes à contratação, ou, ainda, circunstância que impeça a liquidação da despesa, como, por exemplo, obrigação financeira pendente, decorrente de penalidade imposta ou inadimplência, o pagamento ficará sobrestado até que a Contratada providencie as medidas saneadoras. Nesta hipótese, o prazo para pagamento iniciar-se-á após a comprovação da regularização da situação, não acarretando qualquer ônus para a Contratante.

16.4. Será considerada data do pagamento o dia em que constar como emitida a ordem bancária para pagamento.

16.5. Quando do pagamento, será efetuada a retenção tributária prevista na legislação aplicável.

16.6. O pagamento será realizado conforme medição e autorização Setor responsável, mediante apresentação de Nota Fiscal e CNDs: Federal, Estadual, Trabalhista e FGTS e demais documentação legalmente exigível para a respectiva cobrança até o 10º dia útil da data final do período de adimplemento da parcela da obrigação mediante requerimento dirigido ao Presidente da CMSFI.

16.7. A Contratada regularmente optante pelo Simples Nacional, exclusivamente para as atividades de prestação dos serviços previstos no § 5º - C, art. 18, da LC 123, de 2006, não sofrerá a retenção tributária quanto aos impostos e contribuições abrangidos por aquele regime, observando-se as exceções nele previstas. No entanto, o pagamento ficará condicionado à apresentação da documentação de comprovação que fará jus ao tratamento tributário diferenciado.

17. DAS SANÇÕES ADMINISTRATIVAS

17.1. A Administração poderá aplicar multa de até 10% sobre o valor estimado para a contratação nos casos seguintes, garantido prévia defesa:

- a) Deixar de entregar documentação exigida no Edital;
- b) Apresentar documentação falsa;
- c) Ensejar o retardamento da execução do objeto;



Estado do Rio de Janeiro

CÂMARA MUNICIPAL DE SÃO FRANCISCO DE ITABAPOANA

CNPJ 01.633.837/0001-30 - TELEFAX (22) 2789-1213 - TELS. 2789-1160 e 27891707 - E-mail: cmsfi@yahoo.com.br

Praça dos Três Poderes, sn - Centro - CEP 28230-000 - São Francisco de Itabapoana - RJ.

- d) Não manter a proposta apresentada no certame;
- e) Falhar ou fraudar a execução do contrato;
- f) Comportar-se de modo inidôneo;
- g) Fazer declaração falsa;
- h) Cometer fraude fiscal.

17.2. Para os fins de conhecimento reputar-se-ão inidôneos os atos descritos na legislação pertinente.

17.3. Também fica sujeita às penalidades baseadas na Lei Federal 14.133/2021, a Contratada que:

- a) Tenha sofrido condenação definitiva por praticar, por meio dolosos, fraude fiscal no recolhimento de quaisquer tributos.
- b) Tenha praticado atos ilícitos visando frustrar os objetivos da licitação.
- c) Demonstre não possuir idoneidade para contratar com a Administração em virtude de atos ilícitos praticados.

17.4. Além das infrações discriminadas nos subitens acima ficará a Contratada, sem prejuízo da responsabilidade civil e criminal, sujeita às seguintes sanções:

- a) A aplicação de qualquer das penalidades previstas realizar-se-á em processo administrativo que assegurará o contraditório e a ampla defesa à Contratada, observando-se o procedimento previsto na Lei nº 14.133/2021, e subsidiariamente a Lei nº 9.784, de 1999.
- b) A autoridade competente, na aplicação das sanções, levará em consideração a gravidade da conduta do infrator, o caráter educativo da pena, bem como o dano causado à Contratante, observado o princípio da proporcionalidade.
- c) As penalidades serão obrigatoriamente registradas no SICAF.

18. DA SUSTENTABILIDADE

18.1. A contratada deverá adotar, sempre que possível, as seguintes práticas de sustentabilidade ambiental na execução de serviços e no fornecimento de materiais de, insumos para a CMSFI:

- a. Utilizar produtos sustentáveis e de menor impacto ambiental;
- b. Acondicionar os materiais em embalagem individual adequada, com o menor volume possível, que utilize materiais recicláveis, de forma a garantir a máxima proteção durante o transporte e o armazenamento;
- c. Respeitar as Normas Brasileiras - NBR's publicadas pela Associação Brasileira de Normas Técnicas sobre gestão de resíduos sólidos;
- d. Adotar práticas de logística reversa junto a seus clientes e fornecedores, de modo a potencializar o reaproveitamento de produtos, embalagens, equipamentos e outros insumos envolvidos no objeto da licitação/contratação;
- e. Que sejam observados os requisitos ambientais para a obtenção de certificação do Instituto Nacional de Metrologia, Normalização e Qualidade Industrial - INMETRO como produtos sustentáveis ou de menor impacto ambiental em relação aos seus similares.



Estado do Rio de Janeiro

CÂMARA MUNICIPAL DE SÃO FRANCISCO DE ITABAPOANA

CNPJ 01.633.837/0001-30 - TELEFAX (22) 2789-1213 - TELS. 2789-1160 e 27891707 - E-mail: cmsfi@yahoo.com.br

Praça dos Três Poderes, sn - Centro - CEP 28230-000 - São Francisco de Itabapoana - RJ.

19. DA DOTAÇÃO ORÇAMENTÁRIA

19.1 As despesas com a execução do presente contrato correrão à conta das seguintes dotações orçamentárias, para o corrente exercício de 2024.

Unidade Orçamentária (UO):

01.031.056.1061.1061.3.3.90.39.00.002.001 – Serviço de terceiros pessoa jurídica -Royalties.

20. DAS DISPOSIÇÕES FINAIS

20.1. As normas que disciplinam este procedimento serão sempre interpretadas em favor da ampliação da disputa entre os interessados, desde que não comprometam o interesse da Administração, o princípio da isonomia, a finalidade e a segurança da contratação;

20.2. O descumprimento total ou parcial das demais obrigações e responsabilidades assumidas pela Contratada ensejará a aplicação de sanções administrativas, previstas neste Termo de Referência e na legislação vigente, podendo culminar em rescisão contratual, conforme disposto na Lei Federal 14.133/2021;

20.3. Os casos omissos serão solucionados pela CMSFI.

20.4. A MOBILHA DEVERÁ SER CONFECCIONADA CONFORME AS MEDIDAS E FOTOS EM ANEXO AO TERMO DE REFERÊNCIA.

FOTOS DO PLANEJAMENTO DA MOBILHA.

1 - Imagem ilustrativa do planejamento da mobília do plenário da Câmara Municipal:



Estado do Rio de Janeiro

CÂMARA MUNICIPAL DE SÃO FRANCISCO DE ITABAPOANA

CNPJ 01.633.837/0001-30 - TELEFAX (22) 2789-1213 - TELS. 2789-1160 e 27891707 - E-mail: cmsfi@yahoo.com.br

Praça dos Três Poderes, sn - Centro - CEP 28230-000 - São Francisco de Itabapoana - RJ.

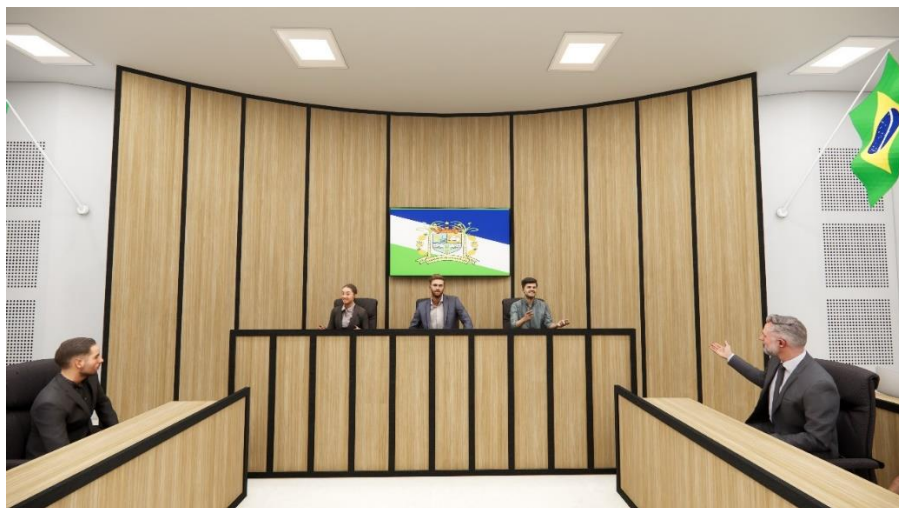
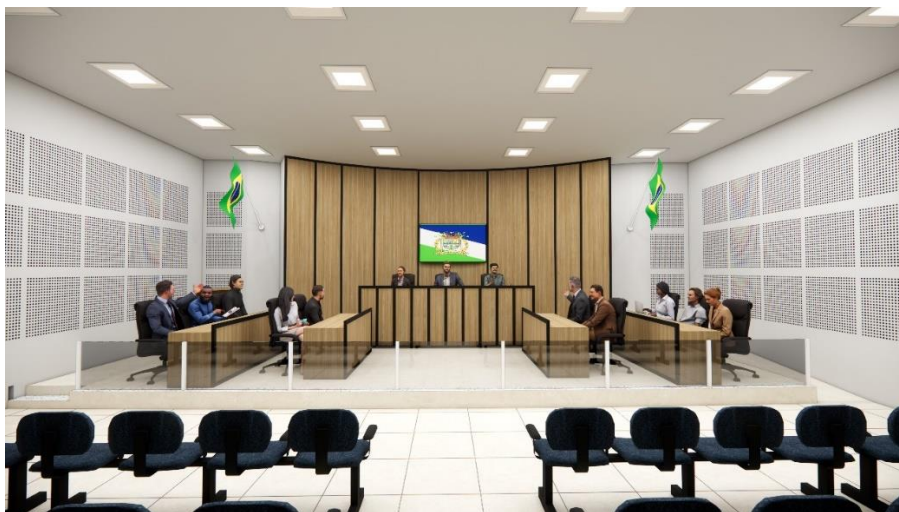



Estado do Rio de Janeiro

CÂMARA MUNICIPAL DE SÃO FRANCISCO DE ITABAPOANA

CNPJ 01.633.837/0001-30 - TELEFAX (22) 2789-1213 - TELS. 2789-1160 e 27891707 - E-mail: cmsfi@yahoo.com.br

Praça dos Três Poderes, sn - Centro - CEP 28230-000 - São Francisco de Itabapoana - RJ.

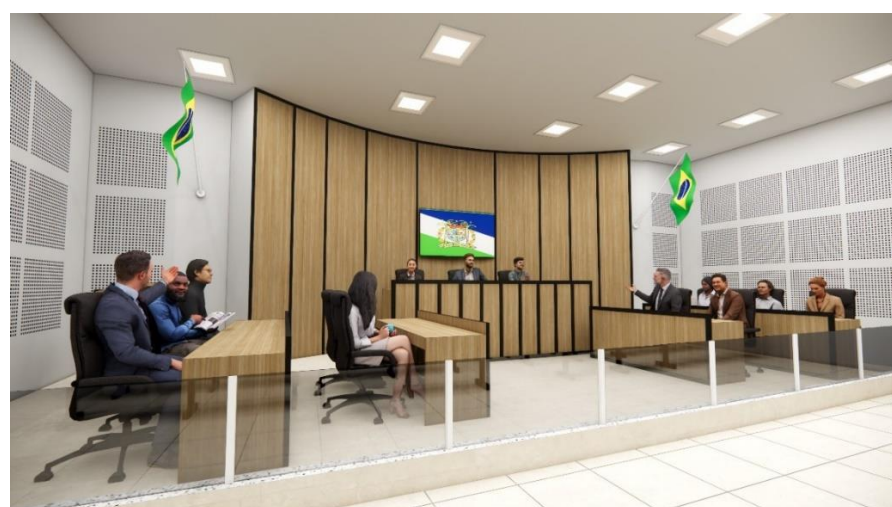
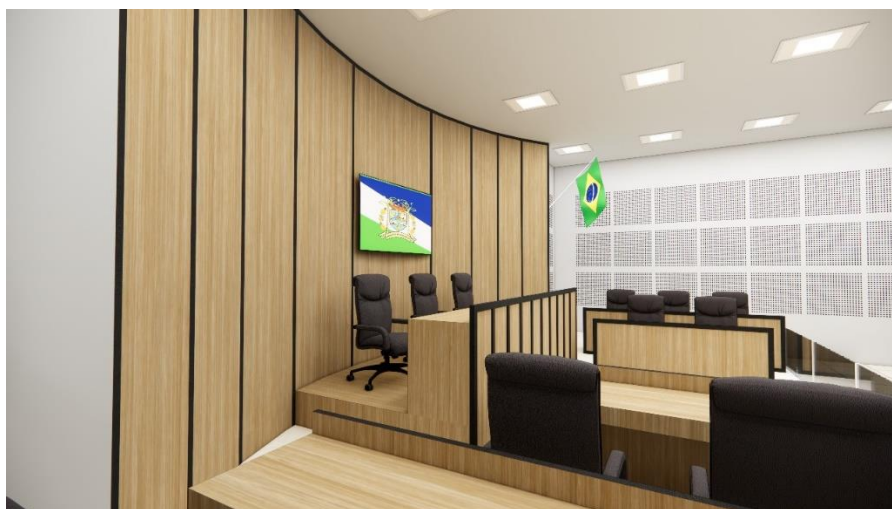



Estado do Rio de Janeiro

CÂMARA MUNICIPAL DE SÃO FRANCISCO DE ITABAPOANA

CNPJ 01.633.837/0001-30 - TELEFAX (22) 2789-1213 - TELS. 2789-1160 e 27891707 - E-mail: cmsfi@yahoo.com.br

Praça dos Três Poderes, sn - Centro - CEP 28230-000 - São Francisco de Itabapoana - RJ.

2 - Imagem ilustrativa do planejamento da galeria de fotos da Câmara Municipal:



3 - Imagem ilustrativa do planejamento da recepção da Câmara Municipal:





Estado do Rio de Janeiro

CÂMARA MUNICIPAL DE SÃO FRANCISCO DE ITABAPOANA

CNPJ 01.633.837/0001-30 - TELEFAX (22) 2789-1213 - TELS. 2789-1160 e 27891707 - E-mail: cmsfi@yahoo.com.br

Praça dos Três Poderes, sn - Centro - CEP 28230-000 - São Francisco de Itabapoana - RJ.

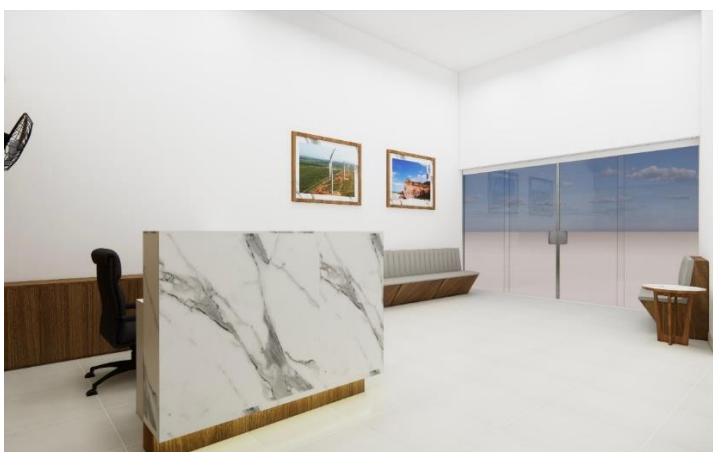

4 - Imagem ilustrativa do planejamento dos gabinetes dos vereadores da Câmara Municipal:

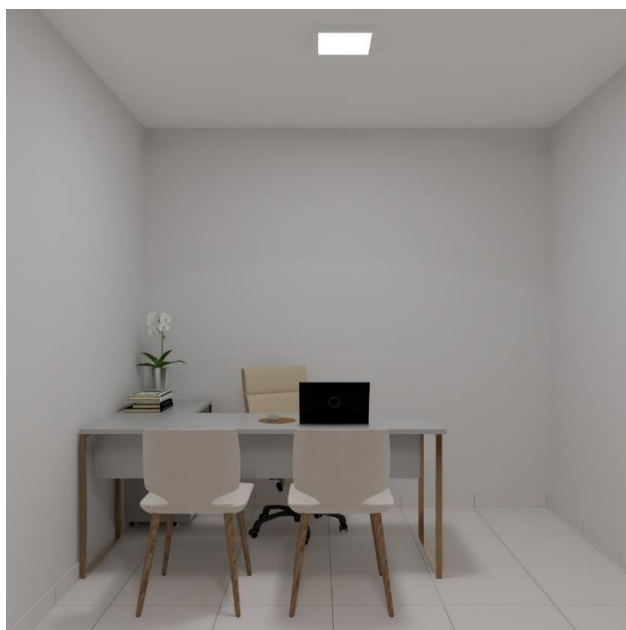

ESTUDO TÉCNICO PRELIMINAR (ETP)

1. Informações Básicas

Número do processo: **011/2024.**

Trata o presente de Estudo Técnico Preliminar necessário para assegurar a viabilidade da contratação de determinada solução, mensurar os riscos, determinar estratégias, fornecer subsídios para a elaboração do Termo de Referência e, bem como, definir um plano de sustentação para a solução demandada.

Assim, a delimitação da solução nos termos e condições estipulados, não é decisão de livre arbítrio desta equipe. Aqui estão pautados elementos que, fundamentadamente, tem a capacidade e potencial para, em tese, considerando o caso concreto, melhor atender ao Interesse Público.

2. Contextualização

A Diretoria Geral desta Casa de Leis, solicita a contratação de empresa para confecção de moveis planejados para o plenário, gabinetes e galeria de fotos, para esta Câmara Municipal.

A atual estrutura do plenário e os moveis do gabinete se encontra em estado precário, bastante danificado e causando danos ao trabalho do legislativo.

Considerando ser um conjunto de mobília planejado e sob medida e importantes para o funcionamento das Sessões Plenárias, é altamente necessária esta modernização e a contratação supramencionada, que irá proporcionar um local de trabalho mais prático e acessível a todos.

3. Descrição da necessidade

Contratação de empresa especializada para confecção e instalação sob medida de moveis planejados, a ser instalado na Câmara Municipal de São Francisco de Itabapoana.

Os moveis são necessários para a modernização do plenário e roda estrutura que pelo temo de uso se encontra em péssimo estado de conservação.

A modernização proposta, vai modernizar e proporcionar acessibilidade dos vereadores e munícipes no plenário desta Casa de Leis.

4. Área requisitante

Diretora Geral.

5. Descrição dos Requisitos da Contratação

Os objetos serão adquiridos por empresa especializada no ramo, devidamente regulamentada e autorizada pelos órgãos competentes, em conformidade com a legislação vigente e padrões de sustentabilidade exigidos nesse instrumento e no futuro termo de referência.

Conforme expressado acima, o objeto possui características comuns e usuais encontradas, cujos padrões de desempenho e de qualidade podem ser objetivamente definidos e licitados pelo menor preço global.

Portanto, a licitação **poderá ser realizada** como pregão nos termos das disposições da Lei Federal nº 14.133/2021, menor preço global, não identificando esta equipe razões técnicas que justifiquem a escolha de outra modalidade.

Entendemos, portanto, que a contratação nos presentes termos, atende aos requisitos exigidos na Legislação em vigor, bem como atende às necessidades da Câmara Municipal de São Francisco de Itabapoana no que tange às exigências.

A aquisição dos materiais permanentes não gera vínculo empregatício entre a Contratada e a Administração, vedando-se qualquer relação entre estes que caracterize pessoalidade e subordinação direta.

O prazo máximo para início da construção dos moveis e instalação definitiva dos serviços será de 30 (trinta) dias, contados da data da assinatura do instrumento contratual dias para a conclusão total dos serviços, com devida instalação dos componentes e peças, disponibilizando.

6. Levantamento de Mercado

Diante da especificidade do objeto, objetivando complementar a pesquisa de preços, a área de Aquisições poderá formalizar junto a empresas do ramo a cotação de valores para subsidiar o comparativo de valores ofertados.

No processo constarão os orçamentos realizados em pesquisa de mercado, com os preços auferidos pelas empresas.

7. Descrição da solução como um todo

Contratação de empresa para confecção de moveis planejados sob medida para o plenário, galeria de foto, recepção e gabinetes da Câmara Municipal de São Francisco de Itabapoana/RJ.

Neste tópico urge a importância de pesquisar e determinar as soluções capazes de atender satisfatoriamente os ambientes produtivos que gozam os diversos setores de atuação que estão alinhadas aos princípios e regras que regem a Administração.

Nossa investigação tem o condão de identificar empreendimentos possíveis de aproximar as compras públicas da Administração às praticas adotadas pelo mercado, impondo inovações que se fundamentam no principio da eficiência, imprimindo um uso racional dos recursos públicos.

Assim, em pesquisa sobre o panorama do mercado na internet, observou-se que, em matéria de soluções para o serviço, a Administração Pública em geral costuma adotar dois modelos para execução deste serviço, são eles:

I. Contratação de pessoal capacitado e específico, para os serviços, bem como a aquisição dos materiais necessários, nesse caso, Administração Pública adquire os equipamentos necessários

Estado do Rio de Janeiro

CÂMARA MUNICIPAL DE SÃO FRANCISCO DE ITABAPOANA

CNPJ 01.633.837/0001-30 - TELEFAX (22) 2789-1213 - TELS. 2789-1160 e 27891707 - E-mail: cmsfi@yahoo.com.br

Praça dos Três Poderes, sn - Centro - CEP 28230-000 - São Francisco de Itabapoana - RJ.

para a demanda e contrata o pessoal, ou de seu quadro funcional, assumindo todos os custos deles decorrentes. É solução adotada em situações específicas como, por exemplo, quando o órgão público conta com estrutura funcional maior e mais variada, com pessoas de diversas áreas, podendo realizar tais atividades, com atividade fim mais específica.

II. Contratação de empresa especializada, a qual se responsabiliza pelos materiais e mão de obra advindas da confecção e instalação dos moveis. Os serviços são realizados conforme solicitação, sendo os materiais e equipamentos fornecidos pela empresa contratada. Este é o modelo mais representativo no âmbito dos órgãos atualmente.

III. Confecção e instalação de mobília nova, necessitando da averiguação das intervenções necessárias de forma estrutural do edifício, devido a evolução no tipo de equipamento utilizado nesse tipo de demanda. Contratando-se empresa para o fornecimento através de licitação.

A Contratação de empresa especializada se torna mais viável pelo seu custo benefício, pois a administração não necessita de adquirir os materiais e contratar pessoal capacitado, o que acabaria sendo mais custoso em longo prazo, uma vez que não possui mão de obra especializada para este tipo de serviço.

8. Estimativa das Quantidades a serem contratadas

Os serviços compreendem os seguintes itens:

- 1. MOVEIS DO PLENÁRIO PLANEJADO E SOB MEDIDA;**
- 2. GALERIA DE FOTOS PLANEJADAS E SOB MEDIDA;**
- 3. RECEPÇÃO PLANEJADA E SOB MEDIDA;**
- 4. MESAS PLANEJADAS SOB MEDIDA PARA OS GABINETES DOS VEREADORES;**

Do Local de execução dos serviços:

Os serviços serão executados nas dependências da Câmara Municipal de São Francisco de Itabapoana.

9. Estimativa do Valor da Contratação

A despesa total estimada da contratação é de **R\$ 169.000,00** (Cento e sessenta e nove mil reais), conforme análise de contratações similares, que seguem em anexo, tratando-se de valor meramente estimativo, devido a especificidade do objeto demandado, devendo a pesquisa de preços com fornecedores delimitar o valor real em análise.

10. Justificativa para o Parcelamento ou não da Solução

CÂMARA MUNICIPAL DE SÃO FRANCISCO DE ITABAPOANA

CNPJ 01.633.837/0001-30 - TELEFAX (22) 2789-1213 - TELS. 2789-1160 e 27891707 - E-mail: cmsfi@yahoo.com.br

Praça dos Três Poderes, sn - Centro - CEP 28230-000 - São Francisco de Itabapoana - RJ.

Entendemos que, objeto da contratação, são únicos específicos sob medida e devem ser geridos e executados pela mesma empresa, caso contrário, poderia implicar uma complexa e desnecessária demanda para os fiscais contratuais, uma vez que os serviços deixariam de apresentar um padrão de qualidade, gerando, inclusive, ingerência entre as diversas empresas, caso o objeto fosse dividido em lotes independentes.

11. Contratações Correlatas e/ou Interdependentes

Atualmente, a Câmara Municipal de São Francisco de Itabapoana, NÃO dispõe de profissional qualificado para execução dos serviços acima solicitado.

12. Alinhamento entre a Contratação e o Planejamento

A partir de 2024, a Câmara Municipal de São Francisco de Itabapoana, iniciou uma grande transformação e está modernizando sua estrutura física e atividades prestadas por seus fornecedores. Buscando com isso transparência e legalidade em todos os seus atos. Dentre outras está instruindo seus processos com os devidos estudos técnicos e/ou análise dos setores responsáveis pela fiscalização e gestão.

13. Resultados Pretendidos

- Modernização do plenário da CMSFI.
- Acessibilidade para os usuários do plenário.

14. Providências a serem adotadas

A Administração tomará as seguintes providências previamente ao contrato:

- Definições dos servidores que farão parte da equipe de fiscalização gestão contratual;
- Capacitação dos fiscais e gestores a respeito do tema objeto da contratação;
- Definição de planos de trabalho com vistas à boa execução contratual;
- Acompanhamento rigoroso das obrigações assumidas pelas partes.

15. Possíveis Impactos Ambientais

Impactos ambientais são as alterações no ambiente causadas pelas ações humanas. Os impactos ambientais podem ser considerados positivos e negativos. Os impactos negativos ocorrem quando as alterações causadas geram risco ao ser humano ou para os recursos naturais encontrados no espaço. Por outro lado, os impactos são considerados positivos quando as alterações resultam em melhorias ao meio ambiente.

A contratada deverá adotar, sempre que possível, as seguintes práticas de sustentabilidade ambiental na aquisição dos materiais permanente, insumos para a instalação na CMSFI:

- a) Utilizar produtos sustentáveis e de menor impacto ambiental;

CÂMARA MUNICIPAL DE SÃO FRANCISCO DE ITABAPOANA

CNPJ 01.633.837/0001-30 - TELEFAX (22) 2789-1213 - TELS. 2789-1160 e 27891707 - E-mail: cmsfi@yahoo.com.br

Praça dos Três Poderes, sn - Centro - CEP 28230-000 - São Francisco de Itabapoana - RJ.

b) Acondicionar os materiais em embalagem individual adequada, com o menor volume possível, que utilize materiais recicláveis, de forma a garantir a máxima proteção durante o transporte e o armazenamento;

Mapeamento de riscos

O mapeamento de riscos permite a identificação, avaliação e gerenciamento dos riscos que possam comprometer o sucesso da contratação e da gestão contratual. Para cada risco identificado, define-se: a probabilidade de ocorrência dos eventos, os possíveis danos potenciais, possíveis ações preventivas e contingências, bem como a identificação de responsáveis por ação.

Após a identificação e classificação, deve-se executar uma análise qualitativa e quantitativa dos riscos. A análise quantitativa dos riscos consiste na classificação conforme a relação entre a probabilidade e o impacto. Tal classificação resultará no nível do risco e direcionará as ações relacionadas aos riscos durante a fase de planejamento e gestão do contrato.

A tabela a seguir apresenta uma síntese dos riscos de planejamento e de gestão dos serviços identificados e classificados neste documento.

RISCO	PROBABILIDADE	IMPACTO
Questionamentos excessivos ao Pregão	Baixa	Baixa
Licitação deserta ou com lote deserto	Baixa	Alto
Contratada se recusar a assinar o contrato.	Baixa	Alto
Incapacidade da empresa vencedora em executar o contrato.	Baixa	Alto
Falência da empresa vencedora	Baixa	Alto
Indisponibilidade dos serviços	Baixa	Alto
Fornecimento de materiais e equipamentos sem qualidade	Média	Alto
Falta de mecanismos objetivos de avaliação	Baixa	Alto

Tendo em vista que o mapeamento de riscos descreverá e avaliará as ameaças que possam vir a comprometer o sucesso e o objetivo da contratação, bem como definir de que formas devem ser tratadas, ela permeará todo processo de Contratação.

Risco 1	Questionamentos excessivos ao Pregão
Probabilidade	Baixa
Impacto	Baixa
Dano	Legitimidade colocada em questão.
Legitimidade do Convite colocada em questão.	- Definir as regras gerais da contratação de forma clara no Edital e em seus anexos, atentar à legislação vigente no tocante a exigências de marcas, modelos e requisitos excludentes. - Realizar consulta pública para validar o modelo de contratação
Ação de Contingência:	Republicação do Edital com correção dos itens alvos de impugnação.
Risco 2	Licitação deserta ou com lote deserto
Probabilidade	Baixa

Estado do Rio de Janeiro

CÂMARA MUNICIPAL DE SÃO FRANCISCO DE ITABAPOANA

CNPJ 01.633.837/0001-30 - TELEFAX (22) 2789-1213 - TELS. 2789-1160 e 27891707 - E-mail: cmsfi@yahoo.com.br

Praça dos Três Poderes, sn - Centro - CEP 28230-000 - São Francisco de Itabapoana - RJ.

Impacto	Alto
Dano	Não realizar a licitação tendo que republicar o edital e abrir novo prazo para a realização do pregão.
Ação Preventiva:	<ul style="list-style-type: none"> - Encaminhar termo de referência durante a fase de cotação de preços para a maior quantidade de possíveis interessados em participar da licitação. - Distribuir o quantitativo de serviços existentes em lotes que sejam atrativos.
Ação de Contingência:	- Republicação do Edital observando requisitos que poderiam ter provocado a desistência de possíveis empresas interessadas.
Risco 3	Contratada se recusar a assinar o contrato
Probabilidade	Baixa
Impacto	Alto
Dano	Não concluir a licitação tendo que republicar o edital e abrir novo prazo para a realização.
Ação Preventiva:	Definir punição no edital para empresa adjudicada que não assinar o contrato dentro do prazo estipulado.
Ação de Contingência:	Adjudicar novo fornecedor ou promover nova contratação.
Risco 4	Incapacidade da empresa vencedora em executar o contrato
Probabilidade	Baixo
Impacto	Alto
Dano	Atraso nos serviços
Ação Preventiva:	<ul style="list-style-type: none"> - Sanções e os requisitos de qualidade que sejam condizentes com a importância dos serviços a serem prestados. - Colocar regra no Edital que, em caso de inexecução parcial ou total do contrato, a segunda colocada poderá ser habilitada. - Exigir documentação comprobatória que a licitante já prestou serviços semelhante ao contratado - Exigir o nível máximo de garantia contratual permitido em lei com vistas a assegurar o compromisso da empresa na prestação adequada dos serviços.
Ação de Contingência:	- Acompanhar com rigor o IMR, mecanismo que define, em bases compreensíveis, tangíveis, objetivamente observáveis e comprováveis, os níveis esperados de qualidade da prestação do serviço e respectivas adequações de pagamento Gestão/Fiscalização do contrato com aplicação de sanções previstas quando ocorrer alguma falha contratual e, em último caso, cancelar contrato e adjudicar novo fornecedor ou promover nova contratação.
Risco 5	Falência da empresa vencedora
Probabilidade	Baixo
Impacto	Alto
Dano	Atraso nos serviços

CÂMARA MUNICIPAL DE SÃO FRANCISCO DE ITABAPOANA

CNPJ 01.633.837/0001-30 - TELEFAX (22) 2789-1213 - TELS. 2789-1160 e 27891707 - E-mail: cmsfi@yahoo.com.br

Praça dos Três Poderes, sn - Centro - CEP 28230-000 - São Francisco de Itabapoana - RJ.

Ação Preventiva:	- Exigir requisitos habilitatórios relativos à qualificação econômica – financeira. - Exigir garantia contratual, conforme Lei Federal 14.133/2021
Ação de Contingência:	Adjudicar novo fornecedor ou promover nova contratação.
Risco 6	Fornecimento de materiais sem qualidade.
Probabilidade	Média
Impacto	Alto
Dano	Prejuízos financeiros e risco à qualidade dos materiais disponibilizados.
Ação Preventiva:	Exigência de prova gráfica e controle prévio à utilização dos produtos.
Ação de Contingência:	Devolução dos materiais de baixa qualidade e aplicação de sanções.

Risco	Exposição	Estratégia	Ações
<i>Descrição do risco identificado</i>	<i>Nível de exposição ao risco, Probabilidade x Impacto.</i>	<i>Escolha da estratégia de resposta ao risco.</i>	<i>Identificação das ações para execução da estratégia escolhida.</i>
Falta de capacitação da equipe da Contratante identificação das demandas exigidas	Alto	Transferência	Exigir da contratada experiência na área e equipe com capacidade técnica necessária a realização dos serviços.
Falta de capacitação da equipe técnica para manutenção após implantação.	Alto	Eliminação	Contratar os serviços com garantia de suporte da solução implantada.

16. Posicionamento conclusivo sobre a viabilidade e razoabilidade da contratação

Entendemos, portanto, que a contratação nos presentes termos, atende aos requisitos exigidos na Legislação em vigor, bem como atende às necessidades da Câmara Municipal de São Francisco de Itabapoana, no que tange às exigências.

Visto isso, constatamos a viabilidade da contratação nos moldes aqui estabelecidos.

Estado do Rio de Janeiro

CÂMARA MUNICIPAL DE SÃO FRANCISCO DE ITABAPOANA

CNPJ 01.633.837/0001-30 - TELEFAX (22) 2789-1213 - TELS. 2789-1160 e 27891707 - E-mail: cmsfi@yahoo.com.br

Praça dos Três Poderes, sn - Centro - CEP 28230-000 - São Francisco de Itabapoana - RJ.

São Francisco de Itabapoana, 31 de julho de 2024.

Mateus Chaves de Souza

Diretor de Compras

Edmilson Marques Fagundes

Coodenador de Controle Interno

Victor Gomes Vieira Carvalho

Subprocurador

Estado do Rio de Janeiro

CÂMARA MUNICIPAL DE SÃO FRANCISCO DE ITABAPOANA

CNPJ 01.633.837/0001-30 - TELEFAX (22) 2789-1213 - TELS. 2789-1160 e 27891707 - E-mail: cmsfi@yahoo.com.br

Praça dos Três Poderes, sn - Centro - CEP 28230-000 - São Francisco de Itabapoana - RJ.

ANEXO III – MINUTA DO CONTRATO

PROCESSO Nº 011/2024

CONTRATO Nº

PEXX/20XX-X

CONTRATO DE AQUISIÇÃO DE **XXXXXX** QUE ENTRE
SI CELEBRAM A **XXXXXXXXX**, E A EMPRESA
XXXXXXXXXX.

CÂMARA MUNICIPAL DE SÃO FRANCISCO DE ITABAPOANA, com Sede Administrativa na Praça dos Três Poderes, s/n, Centro, CEP: 28.230-000, cidade de São Francisco de Itabapoana/RJ, inscrito no CNPJ (MF) sob o nº. 01.633.837/0001-30, neste ato representada pelo Presidente, o Sr. **Ezaque Salvador Pessanha**, inscrito no CPF: 095.919.027-94, no uso de suas atribuições legais, doravante denominado simplesmente CONTRATANTE, e a empresa **XXXXXXXXXX**, inscrita no CNPJ sob o nº **XXXXXX**, com sede na **XXXXXXXXXXXXXXXXXX**, CEP **XXXX**, no Município de **XXXXXX**, denominada CONTRATADA, neste ato representada pelo(a) Sr(a). **XXXXXX**, portador(a) da Cédula de Identidade nº **XXXX** e CPF nº **XXXXXX**, tendo em vista o que consta no **Processo nº xxxxxxxxx**, e o resultado final do Pregão Eletrônico nº **XX/20XX**, com fundamento na Lei nº 14.133/2021, e demais legislações correlatas, resolvem celebrar o presente instrumento, mediante as cláusulas e as condições seguintes:

CLÁUSULA PRIMEIRA - DO OBJETO

1.1. O objeto do presente instrumento é a contratação de, nas condições estabelecidas no Termo de Referência.

1.2. Objeto da contratação:

RECEPÇÃO

Estado do Rio de Janeiro

CÂMARA MUNICIPAL DE SÃO FRANCISCO DE ITABAPOANA

CNPJ 01.633.837/0001-30 - TELEFAX (22) 2789-1213 - TELS. 2789-1160 e 27891707 - E-mail: cmsfi@yahoo.com.br

Praça dos Três Poderes, sn - Centro - CEP 28230-000 - São Francisco de Itabapoana - RJ.

Item	Descrição do Produto	Quant.	Unid.	VL. UNIT.	VL. TOTAL
1	Um balcão em L medindo 279cm X 150cm X 120cm (L) X (L) X (A) com toda parte interior em MDF (15mm) freijó puro da Duratex e na parte exterior revestido com o MDF (15mm) thassos da Duratex com iluminação indireta na parte inferior.	01	Unid.		
2	Um painel medindo 500cm X 430cm com uma porta oculta de 120cm X 210cm. O MDF usado em todo painel e porta será o MDF (15mm) freijó puro da Duratex. O painel terá um afastamento técnico da parede de 5cm.	01	Unid.		
3	Um banco com encosto medindo 500cm X 110cm com o assento medindo 50cm X 50cm. Toda parte do assento e encosto será revestido com espuma de 3cm coberto com couro na cor bege. O MDF usado será o MDF (15mm) freijó puro da Duratex.	01	Unid.		
4	Um banco com encosto medindo 200cm X 110cm com o assento medindo 50cm X 50cm. Toda parte do assento e encosto será revestido com espuma de 3cm coberto com couro na cor bege. O MDF usado será o MDF (15mm) freijó puro da Duratex.	01	Unid.		
5	Uma mesa redonda medindo 80cm X 80cm toda em MDF (15mm) freijó puro da Duratex.	01	Unid.		
SALA DO MURAL DE FOTOS					
6	Um painel medindo 427cm X 530cm todo em MDF (15mm) freijó puro da Duratex com um bit de 3cm X 0,15cm de 50cm de espaçamento. O painel terá um afastamento técnico de 3cm da parede.	01	Unid.		
7	Um painel ripado em formato de L medindo 360cm X 235cm X 427cm (L) X (L) X (A) todo em MDF (15mm) freijó puro da Duratex. Ripas de 6cm e afastamento de 3cm.	01	Unid.		
GABINETE DOS VEREADORES					
8	Catorze mesas medindo 180cm X 120cm cada, com gaveteiro medindo 50cm X 70cm com rodízios, base em metalon 30 X 20 pintados em tinta esmalte sintético PU dourado e tampo em MDF (30mm) titânio fosco da Duratex.	14	Unid.		
PLENÁRIO					
9	Duas mesas medindo 250cm 80cm X 60cm com 30mm de espessura com painel na parte frontal medindo 100cm X 250cm. A cor usada será o áureo da Arauco e nas bordas da mesa será usado o preto original com	02	Unid.		

Estado do Rio de Janeiro

CÂMARA MUNICIPAL DE SÃO FRANCISCO DE ITABAPOANA

CNPJ 01.633.837/0001-30 - TELEFAX (22) 2789-1213 - TELS. 2789-1160 e 27891707 - E-mail: cmsfi@yahoo.com.br

Praça dos Três Poderes, sn - Centro - CEP 28230-000 - São Francisco de Itabapoana - RJ.

	10cm de espessura. Cada mesa terá 3 gavetas na parte inferior.				
10	Duas mesas medindo 200cm X 80cm X 60cm com 30mm de espessura com painel na parte frontal medindo 100cm X 200cm. A cor usada será o áureo da Arauco e nas bordas da mesa será usado o preto original com 10cm de espessura. Cada mesa terá 2 gavetas na parte inferior.	02	Unid.		
11	Uma mesa medindo 340cm X 80cm X 60cm com 30mm de espessura com painel frontal medindo 120cm X 340cm, a cor usada será áureo da Arauco e nas bordas e no painel frontal terá detalhes em bit's na cor preto original. A mesa terá 3 gavetas na parte inferior.	01	Unid.		
12	Um patamar de 340cm X 20cm X 185cm na cor áureo da Arauco.	01	Unid.		
13	Um painel de parede medindo 700cm X 397cm na cor áureo e bit's na cor preto original. Painéis com 50cm e bit's com 5cm. O painel terá um afastamento técnico de 3cm.	01	Unid.		
TOTAL GERAL GLOBAL					R\$

3.1. Vinculam esta contratação, independentemente de transcrição:

3.1.1. O Termo de Referência;

3.1.2. O Edital da Licitação;

3.1.3. A Proposta do contratado;

3.1.4. Eventuais anexos dos documentos supracitados.

Estado do Rio de Janeiro

CÂMARA MUNICIPAL DE SÃO FRANCISCO DE ITABAPOANA

CNPJ 01.633.837/0001-30 - TELEFAX (22) 2789-1213 - TELS. 2789-1160 e 27891707 - E-mail: cmsfi@yahoo.com.br

Praça dos Três Poderes, sn - Centro - CEP 28230-000 - São Francisco de Itabapoana - RJ.

CLÁUSULA SEGUNDA – VIGÊNCIA E PRORROGAÇÃO

2.1. O prazo de vigência da contratação é de contados do(a), na forma do artigo 105 da Lei nº 14.133, de 2021.

2.2. O prazo de vigência será automaticamente prorrogado, independentemente de termo aditivo, quando o objeto não for concluído no período firmado acima, ressalvadas as providências cabíveis no caso de culpa do contratado, previstas neste instrumento.

CLÁUSULA TERCEIRA – MODELOS DE EXECUÇÃO E GESTÃO CONTRATUAIS

O regime de execução contratual, os modelos de gestão e de execução, assim como os prazos e condições de conclusão, entrega, observação e recebimento do objeto constam no Termo de Referência, anexo a este Contrato.

CLÁUSULA QUARTA – SUBCONTRATAÇÃO

Não será admitida a subcontratação do objeto contratual.

CLÁUSULA QUINTA – PREÇO

5.1. O valor total da contratação é de R\$...... ()

5.1.1. No valor acima estão incluídas todas as despesas ordinárias diretas e indiretas decorrentes da execução do objeto, inclusive tributos e/ou impostos, encargos sociais, trabalhistas, previdenciários, fiscais e comerciais incidentes, taxa de administração, frete, seguro e outros necessários ao cumprimento integral do objeto da contratação.

5.1.2. O valor acima é meramente estimativo, de forma que os pagamentos devidos ao contratado dependerão dos quantitativos efetivamente fornecidos.

CLÁUSULA SEXTA – PAGAMENTO

Estado do Rio de Janeiro

CÂMARA MUNICIPAL DE SÃO FRANCISCO DE ITABAPOANA

CNPJ 01.633.837/0001-30 - TELEFAX (22) 2789-1213 - TELS. 2789-1160 e 27891707 - E-mail: cmsfi@yahoo.com.br

Praça dos Três Poderes, sn - Centro - CEP 28230-000 - São Francisco de Itabapoana - RJ.

O prazo para pagamento ao contratado e demais condições a ele referentes encontram-se definidos no Termo de Referência, anexo a este Contrato.

CLÁUSULA SÉTIMA – REAJUSTE

7.1. Os preços inicialmente contratados são fixos e irreajustáveis no prazo de um ano contado da data da proposta, em __/__/__(DD/MM/AAAA).

CLÁUSULA OITAVA – OBRIGAÇÕES DO CONTRATANTE

São obrigações do Contratante:

- c)** Exigir o cumprimento de todas as obrigações assumidas pelo Contratado, de acordo com o contrato e seus anexos;
- d)** Receber o objeto no prazo e condições estabelecidas no Termo de Referência;
- e)** Notificar o Contratado, por escrito, sobre vícios, defeitos ou incorreções verificadas no objeto fornecido, para que seja por ele substituído, reparado ou corrigido, no total ou em parte, às suas expensas;
- f)** Acompanhar e fiscalizar a execução do contrato e o cumprimento das obrigações pelo Contratado;
- g)** Comunicar a empresa para emissão de Nota Fiscal do serviço da execução do objeto, para efeito de liquidação e pagamento, quando houver controvérsia sobre a execução do objeto, quanto à dimensão, qualidade e quantidade, conforme o art. 143 da Lei nº 14.133, de 2021;
- h)** Efetuar o pagamento ao Contratado do valor correspondente ao fornecimento do objeto, no prazo, forma e condições estabelecidos no presente Contrato;
- i)** Aplicar ao Contratado as sanções previstas na lei e neste Contrato;
- j)** Cientificar a Procuradoria Geral da CMSFI para adoção das medidas cabíveis quando

do descumprimento de obrigações pelo Contratado;

- k) Explicitamente emitir decisão sobre todas as solicitações e reclamações relacionadas à execução do presente Contrato, ressalvados os requerimentos manifestamente impertinentes, meramente protelatórios ou de nenhum interesse para a boa execução do ajuste, tendo a Administração o prazo de 30 dias, a contar da data do protocolo do requerimento para decidir, admitida a prorrogação motivada, por igual período.
- l) Responder eventuais pedidos de reestabelecimento do equilíbrio econômico-financeiro feitos pelo contratado no prazo máximo de 30 dias.
- m) Notificar os emitentes das garantias quanto ao início de processo administrativo para apuração de descumprimento de cláusulas contratuais.
- n) A Administração não responderá por quaisquer compromissos assumidos pelo Contratado com terceiros, ainda que vinculados à execução do contrato, bem como por qualquer dano causado a terceiros em decorrência de ato do Contratado, de seus empregados, prepostos ou subordinados.

CLÁUSULA NONA – OBRIGAÇÕES DO CONTRATADO

O Contratado deve cumprir todas as obrigações constantes deste Contrato e em seus anexos, assumindo como exclusivamente seus os riscos e as despesas decorrentes da boa e perfeita execução do objeto, observando, ainda, as obrigações a seguir dispostas:

- a) Responsabilizar-se pelos vícios e danos decorrentes do objeto, de acordo com o Código de Defesa do Consumidor;
- b) Comunicar ao contratante, no prazo máximo de 24 (vinte e quatro) horas que antecede a data da entrega, os motivos que impossibilitem o cumprimento do prazo previsto, com a devida comprovação;
- c) Atender às determinações regulares emitidas pelo fiscal ou gestor do contrato ou autoridade superior e prestar todo esclarecimento ou informação por eles solicitados;

Estado do Rio de Janeiro

CÂMARA MUNICIPAL DE SÃO FRANCISCO DE ITABAPOANA

CNPJ 01.633.837/0001-30 - TELEFAX (22) 2789-1213 - TELS. 2789-1160 e 27891707 - E-mail: cmsfi@yahoo.com.br

Praça dos Três Poderes, sn - Centro - CEP 28230-000 - São Francisco de Itabapoana - RJ.

- d) Reparar, corrigir, remover, reconstruir ou substituir, às suas expensas, no total ou em parte, no prazo fixado pelo fiscal do contrato, os bens nos quais se verificarem vícios, defeitos ou incorreções resultantes da execução ou dos materiais empregados;
- e) Responsabilizar-se pelos vícios e danos decorrentes da (confeção e instalação) execução do objeto, bem como por todo e qualquer dano causado à Administração ou terceiros, não reduzindo essa responsabilidade a fiscalização ou o acompanhamento da execução contratual pelo contratante, que ficará autorizado a descontar dos pagamentos devidos ou da garantia, caso exigida, o valor correspondente aos danos sofridos;
- f) Comunicar ao Fiscal do contrato, no prazo de 24 (vinte e quatro) horas, qualquer ocorrência anormal ou acidente que se verifique no local da (confeção e instalação) execução do objeto contratual.
- g) Paralisar, por determinação do contratante, qualquer atividade que não esteja sendo executada de acordo com a boa técnica ou que ponha em risco a segurança de pessoas ou bens de terceiros.
- h) Manter durante toda a vigência do contrato, em compatibilidade com as obrigações assumidas, todas as condições exigidas para habilitação na licitação;
- i) Arcar com o ônus decorrente de eventual equívoco no dimensionamento dos quantitativos de sua proposta, inclusive quanto aos custos variáveis decorrentes de fatores futuros e incertos, devendo complementá-los, caso o previsto inicialmente em sua proposta não seja satisfatório para o atendimento do objeto da contratação, exceto quando ocorrer algum dos eventos arrolados no art. 124, II, d, da Lei nº 14.133, de 2021.
- j) Quando não for possível a verificação da regularidade no Sistema de Cadastro de Fornecedores – SICAF, o contratado deverá entregar ao setor responsável pela fiscalização do contrato, junto com a Nota Fiscal para fins de pagamento, os seguintes documentos: 1) prova de regularidade relativa à Seguridade Social; 2) certidão conjunta relativa aos tributos federais e à Dívida Ativa da União; 3) certidões que comprovem a regularidade perante a Fazenda Estadual ou Distrital do domicílio ou sede do contratado; 4) Certidão de Regularidade do FGTS – CRF; e 5) Certidão Negativa de Débitos Trabalhistas – CNDT;

CLÁUSULA DÉCIMA – GARANTIA DE EXECUÇÃO

Não haverá exigência de garantia contratual da execução.

CLÁUSULA DÉCIMA PRIMEIRA – INFRAÇÕES E SANÇÕES ADMINISTRATIVAS

11.1. Comete infração administrativa, nos termos da Lei nº 14.133, de 2021, o contratado que:

- a) der causa à inexecução parcial do contrato;
- b) der causa à inexecução parcial do contrato que cause grave dano à Administração ou ao funcionamento dos serviços públicos ou ao interesse coletivo;
- c) ensejar o retardamento da execução ou da entrega do objeto da contratação sem motivo justificado;
- d) der causa à inexecução total do contrato;
- e) apresentar documentação falsa ou prestar declaração falsa durante a execução do contrato;
- f) praticar ato fraudulento na execução do contrato;
- g) comportar-se de modo inidôneo ou cometer fraude de qualquer natureza;
- h) praticar ato lesivo previsto no art. 5º da Lei nº 12.846, de 1º de agosto de 2013.

11.2. Serão aplicadas ao contratado que incorrer nas infrações acima descritas as seguintes sanções:

11.2.1. Advertência, quando o contratado der causa à inexecução parcial do contrato, sempre que não se justificar a imposição de penalidade mais grave;

11.2.2. Impedimento de licitar e contratar, quando praticadas as condutas descritas

nas alíneas "b", "c" e "d" do subitem acima deste Contrato, sempre que não se justificar a imposição de penalidade mais grave;

11.2.3. Declaração de inidoneidade para licitar e contratar, quando praticadas as condutas descritas nas alíneas "e", "f", "g" e "h" do subitem acima deste Contrato, bem como nas alíneas "b", "c" e "d", que justifiquem a imposição de penalidade mais grave.

11.2.4. Multa:

a) Moratória de até 15% (quinze por cento) por dia de atraso injustificado sobre o valor da parcela inadimplida, até o limite de 30 (trinta) dias;

b) Compensatória de 15% a 30% sobre o valor total do contrato, no caso de inexecução total do objeto.

11.3. A penalidade de multa pode ser aplicada cumulativamente com as demais sanções.

11.4. Antes da aplicação da multa será facultada a defesa do interessado no prazo de 15 (quinze) dias úteis, contado da data de sua intimação.

11.5. Se a multa aplicada e as indenizações cabíveis forem superiores ao valor do pagamento eventualmente devido pelo Contratante ao Contratado, além da perda desse valor, a diferença será descontada da garantia prestada ou será cobrada judicialmente.

11.6. As multas serão recolhidas em favor do Município de São Francisco de Itabapoana/RJ, no prazo máximo de 10 (dez) dias, a contar da data do recebimento da comunicação enviada pela autoridade competente, ou, quando for o caso, inscritas na Dívida Ativa e cobradas judicialmente.

11.7. O Contratante deverá, no prazo máximo 15 (quinze) dias úteis, contado da data de aplicação da sanção, informar e manter atualizados os dados relativos às sanções por ela aplicadas, para fins de publicidade no Cadastro Nacional de Empresas Inidôneas e Suspensas (Ceis) e no Cadastro Nacional de Empresas Punidas (Cnep), instituídos no âmbito do Poder Executivo Federal.

11.8. Os débitos do contratado para com a Administração contratante, resultantes de

multa administrativa e/ou indenizações, não inscritos em dívida ativa, poderão ser compensados, total ou parcialmente, com os créditos devidos pelo referido órgão decorrentes deste mesmo contrato ou de outros contratos administrativos que o contratado possua com o mesmo órgão ora contratante.

11.9. A apuração de responsabilidade relacionadas às sanções de impedimento de licitar e contratar e de declaração de inidoneidade para licitar ou contratar demandará a instauração de processo de responsabilização a ser conduzido por comissão composta nos termos do art.158 da Lei nº 14.133/2021.

11.10. A aplicação das sanções previstas neste Contrato não exclui, em hipótese alguma, a obrigação de reparação integral do dano causado ao Contratante

11.11. Na aplicação das sanções serão considerados:

11.11.1. a natureza e a gravidade da infração cometida;

11.11.2. as peculiaridades do caso concreto;

11.11.3. as circunstâncias agravantes ou atenuantes;

11.11.4. os danos que dela provierem para a Administração Pública;

CLÁUSULA DÉCIMA SEGUNDA – DA EXTINÇÃO CONTRATUAL

12.1. O contrato se extingue quando cumpridas as obrigações de ambas as partes, ainda que isso ocorra antes do prazo estipulado para tanto.

12.2. Se as obrigações não forem cumpridas no prazo estipulado, a vigência ficará prorrogada até a conclusão do objeto, caso em que deverá a Administração providenciar a readequação do cronograma fixado para o contrato.

12.2.1. Quando a não conclusão do contrato referida no item anterior decorrer de culpa do contratado:

a) ficará ele constituído em mora, sendo-lhe aplicáveis as respectivas sanções administrativas; e

Estado do Rio de Janeiro

CÂMARA MUNICIPAL DE SÃO FRANCISCO DE ITABAPOANA

CNPJ 01.633.837/0001-30 - TELEFAX (22) 2789-1213 - TELS. 2789-1160 e 27891707 - E-mail: cmsfi@yahoo.com.br

Praça dos Três Poderes, sn - Centro - CEP 28230-000 - São Francisco de Itabapoana - RJ.

b) poderá a Administração optar pela extinção do contrato e, nesse caso, adotará as medidas admitidas em lei para a continuidade da execução contratual.

12.6. O contrato pode ser extinto antes de cumpridas as obrigações nele estipuladas, ou antes do prazo nele fixado, por algum dos motivos previstos no artigo 137 da Lei nº 14.133/21, bem como amigavelmente, assegurados o contraditório e a ampla defesa.

12.6.1. Nesta hipótese, aplicam-se também os artigos 138 e 139 da mesma Lei.

12.7. A alteração social ou a modificação da finalidade ou da estrutura da empresa não ensejará a rescisão se não restringir sua capacidade de concluir o contrato.

12.7.1. Se a operação implicar mudança da pessoa jurídica contratada, deverá ser formalizado termo aditivo para alteração subjetiva.

12.8. O termo de rescisão, sempre que possível, será precedido:

12.8.1. Balanço dos eventos contratuais já cumpridos ou parcialmente cumpridos;

12.8.2. Relação dos pagamentos já efetuados e ainda devidos;

12.8.3. Indenizações e multas.

12.9. A extinção do contrato não configura óbice para o reconhecimento do desequilíbrio econômico-financeiro, hipótese em que será concedida indenização por meio de termo indenizatório.

CLÁUSULA DÉCIMA TERCEIRA – DOTAÇÃO ORÇAMENTÁRIA

13.1. As despesas decorrentes da presente contratação correrão à conta de recursos específicos consignados no Orçamento Geral da Câmara deste exercício, na dotação abaixo discriminada:

Gestão/Unidade:

Estado do Rio de Janeiro

CÂMARA MUNICIPAL DE SÃO FRANCISCO DE ITABAPOANA

CNPJ 01.633.837/0001-30 - TELEFAX (22) 2789-1213 - TELS. 2789-1160 e 27891707 - E-mail: cmsfi@yahoo.com.br

Praça dos Três Poderes, sn - Centro - CEP 28230-000 - São Francisco de Itabapoana - RJ.

Fonte de Recursos:

Programa de Trabalho:

Elemento de Despesa:

Plano Interno:

Nota de Empenho:

11.12. *A dotação relativa aos exercícios financeiros subsequentes será indicada após aprovação da Lei Orçamentária respectiva e liberação dos créditos correspondentes, mediante apostilamento.*

CLÁUSULA DÉCIMA QUARTA – DOS CASOS OMISSOS

Os casos omissos serão decididos pelo contratante, segundo as disposições contidas na Lei nº 14.133, de 2021, e demais normas federais aplicáveis e, subsidiariamente, segundo as disposições contidas na Lei nº 8.078, de 1990 – Código de Defesa do Consumidor – e normas e princípios gerais dos contratos.

CLÁUSULA DÉCIMA QUINTA – ALTERAÇÕES

15.1. Eventuais alterações contratuais reger-se-ão pela disciplina dos arts. 124 e seguintes da Lei nº 14.133, de 2021.

15.2. O contratado é obrigado a aceitar, nas mesmas condições contratuais, os acréscimos ou supressões que se fizerem necessários, até o limite de 25% (vinte e cinco por cento) do valor inicial atualizado do contrato.

15.3. Registros que não caracterizam alteração do contrato podem ser realizados por simples apostila, dispensada a celebração de termo aditivo, na forma do art. 136 da Lei nº 14.133, de 2021.

CLÁUSULA DÉCIMA SEXTA – PUBLICAÇÃO

16.1. Incumbirá ao contratante divulgar o presente instrumento no Portal Nacional de Contratações Públicas (PNCP), na forma prevista no art. 94 da Lei 14.133, de 2021, bem como no respectivo sítio oficial da CMSFI.

Estado do Rio de Janeiro

CÂMARA MUNICIPAL DE SÃO FRANCISCO DE ITABAPOANA

CNPJ 01.633.837/0001-30 - TELEFAX (22) 2789-1213 - TELS. 2789-1160 e 27891707 - E-mail: cmsfi@yahoo.com.br

Praça dos Três Poderes, sn - Centro - CEP 28230-000 - São Francisco de Itabapoana - RJ.

CLÁUSULA DÉCIMA SÉTIMA– FORO

17.1. Fica eleito o Foro da Comarca de São Francisco de Itabapoana/RJ para dirimir os litígios que decorrerem da execução deste Termo de Contrato que não puderem ser compostos pela conciliação, conforme art. 92, §1º, da Lei nº 14.133/21.

E assim, por estarem de acordo, ajustados e contratados, após lido e achado conforme, as partes a seguir firmam o presente Contrato em 02 (duas) vias, de igual teor e forma, para um só efeito.

Município de São Francisco de Itabapoana/RJ, **XX** de **XXXXXX** de **XXXX**.

XXXXXXXXXXXXXXXXXXXXXXXXXXXX

Pela CONTRATANTE

XXXXXXXXXXXXXXXXXXXXXXXXXXXX

Pela CONTRATADA

XXXXXXXXXXXXXXXXXXXXXXXXXXXX

GESTOR

Estado do Rio de Janeiro

CÂMARA MUNICIPAL DE SÃO FRANCISCO DE ITABAPOANA

CNPJ 01.633.837/0001-30 - TELEFAX (22) 2789-1213 - TELS. 2789-1160 e 27891707 - E-mail: cmsfi@yahoo.com.br

Praça dos Três Poderes, sn - Centro - CEP 28230-000 - São Francisco de Itabapoana - RJ.

ANEXO IV

MODELO DE DECLARAÇÃO – LEI Nº 9.854/99

(colocar em papel timbrado da licitante)

PREGÃO ELETRÔNICO Nº 04/2024

PROCESSO Nº **011/2024**

DECLARAÇÃO

..... (identificação da licitante) com sede na.....,
(endereço) inscrita no CNPJ/MF sob o nº, vem através de seu representante legal abaixo assinado, em atenção à Lei n. 9.854, de 27 de outubro de 1999, declarar expressamente, sob as penas da lei, que cumpre integralmente a norma contida na Constituição da República Federativa do Brasil de 1988, artigo 7º, inciso XXXIII, a saber: "(...) proibição de trabalho noturno, perigoso ou insalubre a menores de dezoito anos e qualquer trabalho a menores de dezesseis anos, exceto na condição de aprendiz a partir de quatorze anos", para fins de habilitação no Pregão Eletrônico para nº **XX/2024-SRP** da Câmara Municipal de **São Francisco de Itabapoana/RJ**.

Local e data

(assinatura)

Estado do Rio de Janeiro

CÂMARA MUNICIPAL DE SÃO FRANCISCO DE ITABAPOANA

CNPJ 01.633.837/0001-30 - TELEFAX (22) 2789-1213 - TELS. 2789-1160 e 27891707 - E-mail: cmsfi@yahoo.com.br

Praça dos Três Poderes, sn - Centro - CEP 28230-000 - São Francisco de Itabapoana - RJ.

ANEXO V

MODELO DE DECLARAÇÃO DE MICROEMPRESA E EMPRESA DE PEQUENO PORTE OU
COOPERATIVA ENQUADRADA NO ART. 34 DA LEI Nº 11.488, DE 2007

(colocar em papel timbrado da licitante)

PREGÃO ELETRÔNICO Nº 04/2024

PROCESSO Nº **011/2024**

DECLARAÇÃO

..... (identificação da licitante) com sede na,
(endereço) inscrita no CNPJ/MF sob o nº, por intermédio de seu representante
legal

abaixo assinado, DECLARA, expressamente, sob as penas da lei, que é considerada:

**microempresa ou empresa de pequeno porte,
nos termos da Lei Complementar nº 123, de 14
de dezembro de 2006, não se incluindo nas hi-
póteses de exclusão previstas no §4º do artigo
3º do mesmo diploma;**

OU

**cooperativa enquadrada no artigo 34 da Lei nº
11.488, de 15 de junho de 2007;**

gozando, assim, do regime diferenciado e favorecido instituído pela referida Lei
Complementar, para fins de participação no Pregão Eletrônico nº **XX/2024** da Câmara
Municipal de **São Francisco de Itabapoana/RJ**.

Local e data

(assinatura)

Estado do Rio de Janeiro

CÂMARA MUNICIPAL DE SÃO FRANCISCO DE ITABAPOANA

CNPJ 01.633.837/0001-30 - TELEFAX (22) 2789-1213 - TELS. 2789-1160 e 27891707 - E-mail: cmsfi@yahoo.com.br

Praça dos Três Poderes, sn - Centro - CEP 28230-000 - São Francisco de Itabapoana - RJ.

ANEXO VI

MODELO DE DECLARAÇÃO DE INEXISTÊNCIA DE FATOS IMPEDITIVOS

(colocar em papel timbrado da licitante)

PREGÃO ELETRÔNICO Nº 04/2024-SRP

PROCESSO Nº 011/2024

DECLARAÇÃO

(Nome da Empresa) _____, CNPJ/MF nº _____ sediada _____ (endereço completo)

_____, por intermédio de seu(ua) representante legal o(a) Senhor(a) _____, portador(a) do Registro Geral nº. _____ e CPF/MF nº _____, DECLARA sob as penas da lei, que até a presente data inexistem fatos impeditivos para sua habilitação no Pregão Eletrônico nº XXX/202X, realizado pelo Município de São Francisco de Itabapoana/RJ, ciente da obrigatoriedade de declarar ocorrências posteriores.

Local e data

(Nome e assinatura do representante)



Anexo VII

MODELO DE DECLARAÇÃO DE ELABORAÇÃO INDEPENDENTE DE PROPOSTA

(colocar em papel timbrado da licitante)

PREGÃO ELETRÔNICO Nº 04/2024-

PROCESSO Nº 011/2024

DECLARAÇÃO

_____, (nome empresarial da licitante), inscrita
no CNPJ nº: _____ com sede na
_____, por intermédio de seu
representante legal, o(a) Sr.(a) _____, infra-assinado, portador(a) da Carteira de
Identidade nº _____ e do CPF/MF nº _____,
para fins do disposto no edital, DECLARA, sob as penas da lei, em especial o artigo nº 299
do Código Penal Brasileiro, especificamente para participação na licitação, Pregão nº
XXX/202X que:

- a) A proposta apresentada para participar da licitação acima mencionada foi elaborada de maneira independente por esta licitante, e o conteúdo da proposta não foi, no todo ou em parte, direta ou indiretamente, informado, discutido ou recebido de qualquer outro participante potencial ou de fato da licitação acima mencionada, por qualquer meio ou por qualquer pessoa;
- b) A intenção de apresentar a proposta elaborada para participar da licitação acima mencionada não foi informada, discutida ou recebida de qualquer outro participante potencial ou de fato da licitação acima mencionada, por qualquer meio ou por qualquer pessoa;
- c) Que não tentou, por qualquer meio ou por qualquer pessoa, influir na decisão de qualquer outro participante potencial ou de fato da licitação acima mencionada quanto a participar ou não da referida licitação;
- d) Que o conteúdo da proposta apresentada para participar da licitação acima mencionada não será, no todo ou em parte, direta ou indiretamente, comunicado ou discutido com qualquer outro participante potencial ou de fato da licitação acima mencionada antes da adjudicação do objeto da referida licitação;
- e) Que o conteúdo da proposta apresentada para participar da licitação acima mencionada não foi, no todo ou em parte, direta ou indiretamente, informado, discutido ou recebido de qualquer integrante do Município de São Francisco de Itabapoana/RJ, antes da



Estado do Rio de Janeiro

CÂMARA MUNICIPAL DE SÃO FRANCISCO DE ITABAPOANA

CNPJ 01.633.837/0001-30 - TELEFAX (22) 2789-1213 - TELS. 2789-1160 e 27891707 - E-mail: cmsfi@yahoo.co

Praça dos Três Poderes, sn - Centro - CEP 28230-000 - São Francisco de Itabapoana - RJ.

abertura oficial das propostas; e

f) Que está plenamente ciente do teor e da extensão desta declaração e que detém plenos poderes e informações para firmá-la.

_____, _____ de _____ de 2024.

(assinatura do representante legal)