

EDITAL
DISPENSA ELETRÔNICA
034/2024

CONTRATANTE
MUNICIPIO DE PORANGATU

OBJETO

CONTRATAÇÃO DE EMPRESA ESPECIALIZADA EM PRESTAÇÃO DE SERVIÇOS PARA FORNECIMENTO E SUBSTITUIÇÃO DAS VIGAS PRÉ-MOLDADAS DA PONTE SOBRE O CÓRREGO GALHEIRO - REGIÃO DO ESTREITO, ASSENTAMENTO SANTA DICA ZONA RUAL DO MUNICÍPIO DE PORANGATU-GO

VALOR ESTIMADO: R\$ 77.499,98 (setenta e sete mil quatrocentos e noventa e nove reais e noventa e oito centavos)

PERÍODO DE INICIO PROPOSTAS

De 25/11/2024 às 8h

Até 29/09/2024 às 07:59

PERÍODO DE LANCES

De 29/11/2024 às 8h

Até 29/11/2024 às 14h

PREFERÊNCIA ME/EPP/EQUIPARADAS

SIM

EDITAL

MUNICIPIO

DISPENSA ELETRÔNICA Nº 34/2024

(Processo Administrativo nº18424/2024)

Torna-se público que o(a) **MUNICIPIO DE PORANGATU**, por meio do(a) Departamento de Licitação, sediado(a) Rua Goiás, nº 33/35, Centro, CEP: 76.550-000, Porangatu/GO, realizará licitação, na modalidade DISPENSA, na forma ELETRÔNICA, nos termos da [Lei nº 14.133, de 1º de abril de 2021](#), do Decreto Municipal nº 035 de 2023, e demais legislação aplicável e, ainda, de acordo com as condições estabelecidas neste Edital.

Data da sessão: **29/11/2024**

Link: <https://bnc.org.br/>

Horário da Fase de Lances: 8h às 14h

DO OBJETO

1.1. Contratação de empresa especializada em Prestação De Serviços Para Fornecimento E Substituição Das Vigas Pré-Moldadas Da Ponte Sobre O Córrego GALHEIRO - Região Do Estreito, Assentamento Santa Dica Zona Rual do Município De Porangatu-Go -Go, conforme Projetos, Planilha Orçamentária, Memorial Descritivo e Cronograma Físico de acordo com condições, quantidades e exigências estabelecidas neste instrumento, conforme condições, quantidades e exigências estabelecidas neste Edital e seus anexos.

1.2. A licitação será com valor global.

DA PARTICIPAÇÃO NA LICITAÇÃO

1.3. A participação na presente licitação se dará mediante a plataforma eletrônica do Sistema Bolsa Nacional de Compras - BNC, disponível no endereço eletrônico <https://bnc.org.br/>.

1.4. O licitante responsabiliza-se exclusiva e formalmente pelas transações efetuadas em seu nome, assume como firmes e verdadeiras suas propostas e seus lances, inclusive os atos

praticados diretamente ou por seu representante, excluída a responsabilidade do provedor do sistema ou do órgão ou entidade promotora da licitação por eventuais danos decorrentes de uso indevido das credenciais de acesso, ainda que por terceiros.

1.5. É de responsabilidade do cadastrado conferir a exatidão dos seus dados cadastrais nos Sistemas relacionados no item anterior e mantê-los atualizados junto aos órgãos responsáveis pela informação, devendo proceder, imediatamente, à correção ou à alteração dos registros tão logo identifique incorreção ou aqueles se tornem desatualizados.

1.6. A não observância do disposto no item anterior poderá ensejar desclassificação no momento da habilitação.

1.7. Será concedido tratamento favorecido para as microempresas e empresas de pequeno porte, nos limites previstos da [Lei Complementar nº 123, de 2006](#) e do Decreto n.º 8.538, de 2015.

1.8. Não poderão disputar esta licitação:

1.8.1. aquele que não atenda às condições deste Edital e seu(s) anexo(s);

1.8.2. autor do anteprojeto, do projeto básico ou do projeto executivo, pessoa física ou jurídica, quando a licitação versar sobre serviços ou fornecimento de bens a ele relacionados;

1.8.3. empresa, isoladamente ou em consórcio, responsável pela elaboração do projeto básico ou do projeto executivo, ou empresa da qual o autor do projeto seja dirigente, gerente, controlador, acionista ou detentor de mais de 5% (cinco por cento) do capital com direito a voto, responsável técnico ou subcontratado, quando a licitação versar sobre serviços ou fornecimento de bens a ela necessários;

1.8.4. pessoa física ou jurídica que se encontre, ao tempo da licitação, impossibilitada de participar da licitação em decorrência de sanção que lhe foi imposta;

1.8.5. aquele que mantenha vínculo de natureza técnica, comercial, econômica, financeira, trabalhista ou civil com dirigente do órgão ou entidade contratante ou com agente público que desempenhe função na licitação ou atue na fiscalização ou na gestão do contrato, ou que deles seja cônjuge, companheiro ou parente em linha reta, colateral ou por afinidade, até o terceiro grau;

1.8.6. empresas controladoras, controladas ou coligadas, nos termos da Lei nº 6.404, de 15 de dezembro de 1976, concorrendo entre si;

1.8.7. pessoa física ou jurídica que, nos 5 (cinco) anos anteriores à divulgação do edital, tenha sido condenada judicialmente, com trânsito em julgado, por exploração de trabalho infantil, por submissão de trabalhadores a condições análogas às de escravo ou por contratação de adolescentes nos casos vedados pela legislação trabalhista;

1.8.8. agente público do órgão ou entidade licitante;

1.8.9. pessoas jurídicas reunidas em consórcio;

1.8.10. Organizações da Sociedade Civil de Interesse Público - OSCIP, atuando nessa condição;

1.8.11. Não poderá participar, direta ou indiretamente, da licitação ou da execução do contrato agente público do órgão ou entidade contratante, devendo ser observadas as situações que possam configurar conflito de interesses no exercício ou após o exercício do cargo ou emprego, nos termos da legislação que disciplina a matéria, conforme [§ 1º do art. 9º da Lei nº 14.133, de 2021](#).

1.9. O impedimento de que trata o item 2.6.4 será também aplicado ao licitante que atue em substituição a outra pessoa, física ou jurídica, com o intuito de burlar a efetividade da sanção a ela aplicada, inclusive a sua controladora, controlada ou coligada, desde que devidamente comprovado o ilícito ou a utilização fraudulenta da personalidade jurídica do licitante.

1.10. A critério da Administração e exclusivamente a seu serviço, o autor dos projetos e a empresa a que se referem os itens 2.6.2. e 2.6.3. poderão participar no apoio das atividades de planejamento da contratação, de execução da licitação ou de gestão do contrato, desde que sob supervisão exclusiva de agentes públicos do órgão ou entidade.

1.11. Equiparam-se aos autores do projeto as empresas integrantes do mesmo grupo econômico.

1.12. O disposto nos itens 2.6.2 e 2.6.3 não impede a licitação ou a contratação de serviço que inclua como encargo do contratado a elaboração do projeto básico e do projeto executivo, nas contratações integradas, e do projeto executivo, nos demais regimes de execução.

1.13. Em licitações e contratações realizadas no âmbito de projetos e programas parcialmente financiados por agência oficial de cooperação estrangeira ou por organismo financeiro internacional com recursos do financiamento ou da contrapartida nacional, não poderá participar pessoa física ou jurídica que integre o rol de pessoas sancionadas por essas entidades ou que seja declarada inidônea nos termos da [Lei nº 14.133/2021](#).

1.14. A vedação de que trata o item 1.8.8 estende-se a terceiro que auxilie a condução da contratação na qualidade de integrante de equipe de apoio, profissional especializado ou funcionário ou representante de empresa que preste assessoria técnica.

DA APRESENTAÇÃO DA PROPOSTA E DOS DOCUMENTOS DE HABILITAÇÃO

1.15. Os licitantes encaminharão, exclusivamente por meio do sistema eletrônico, a proposta com o preço ou o percentual de desconto, conforme o critério de julgamento adotado neste Edital, até a data e o horário estabelecidos para abertura da sessão pública.

1.16. O licitante declarará, por meio da apresentação da declaração conjunta (Anexo X) ou outras declarações, que:

1.16.1. está ciente e concorda com as condições contidas no edital e seus anexos, bem como de que a proposta apresentada compreende a integralidade dos custos para atendimento dos direitos trabalhistas assegurados na Constituição Federal, nas leis trabalhistas, nas normas infralegais, nas convenções coletivas de trabalho e nos termos de ajustamento de conduta vigentes na data de sua entrega em definitivo e que cumpre plenamente os requisitos de habilitação definidos no instrumento convocatório;

1.16.2. não emprega menor de 18 anos em trabalho noturno, perigoso ou insalubre e não emprega menor de 16 anos, salvo menor, a partir de 14 anos, na condição de aprendiz, nos termos do [artigo 7º, XXXIII, da Constituição](#);

1.16.3. não possui empregados executando trabalho degradante ou forçado, observando o disposto nos [incisos III e IV do art. 1º e no inciso III do art. 5º da Constituição Federal](#);

1.16.4. cumpre as exigências de reserva de cargos para pessoa com deficiência e para reabilitado da Previdência Social, previstas em lei e em outras normas específicas.

1.17. O licitante organizado em cooperativa deverá declarar, ainda, que cumpre os requisitos estabelecidos no [artigo 16 da Lei nº 14.133, de 2021](#).

1.18. O fornecedor enquadrado como microempresa, empresa de pequeno porte ou sociedade cooperativa deverá declarar, ainda, que cumpre os requisitos estabelecidos no [artigo 3º da Lei Complementar nº 123, de 2006](#), estando apto a usufruir do tratamento favorecido estabelecido em seus [arts. 42 a 49](#), observado o disposto nos [§§ 1º ao 3º do art. 4º, da Lei n.º 14.133, de 2021](#).

1.19. A falsidade da declaração de que trata os itens 3.2 ou 1.18 sujeitará o licitante às sanções previstas na [Lei nº 14.133, de 2021](#), e neste Edital.

1.20. Não haverá ordem de classificação na etapa de apresentação da proposta e dos documentos de habilitação pelo licitante, o que ocorrerá somente após os procedimentos de abertura da sessão pública e da fase de envio de lances.

1.21. Serão disponibilizados para acesso público os documentos que compõem a proposta dos licitantes convocados para apresentação de propostas, após a fase de envio de lances.

1.22. O licitante poderá parametrizar o seu valor final mínimo quando do cadastramento da proposta e obedecerá às seguintes regras:

1.22.1. a aplicação do intervalo mínimo de diferença de valores, que incidirá tanto em relação aos lances intermediários quanto em relação ao lance que cobrir a melhor oferta; e
1.22.2. os lances serão de envio automático pelo sistema, respeitado o valor final mínimo, caso estabelecido, e o intervalo de que trata o subitem acima.

1.23. O valor final mínimo poderá ser alterado pelo fornecedor durante a fase de disputa, sendo vedado:

1.23.1. valor superior a lance já registrado pelo fornecedor no sistema, quando adotado o critério de julgamento por menor preço; e

1.24. Caberá ao licitante interessado em participar da licitação acompanhar as operações no sistema eletrônico durante o processo licitatório e se responsabilizar pelo ônus decorrente da perda de negócios diante da inobservância de mensagens emitidas pela Administração ou de sua desconexão.

1.25. O licitante deverá comunicar imediatamente ao provedor do sistema qualquer acontecimento que possa comprometer o sigilo ou a segurança, para imediato bloqueio de acesso.

DO PREENCHIMENTO DA PROPOSTA

1.26. O licitante deverá enviar sua proposta mediante o preenchimento, no sistema eletrônico, do seguinte campo:

1.26.1. valor total do lote;

1.27. Todas as especificações do objeto contidas na proposta vinculam o licitante.

1.28. Nos valores propostos estarão inclusos todos os custos operacionais, encargos previdenciários, trabalhistas, tributários, comerciais e quaisquer outros que incidam direta ou indiretamente na execução do objeto.

1.29. Os preços ofertados, tanto na proposta inicial, quanto na etapa de lances, serão de exclusiva responsabilidade do licitante, não lhe assistindo o direito de pleitear qualquer alteração, sob alegação de erro, omissão ou qualquer outro pretexto.

1.30. Se o regime tributário da empresa implicar o recolhimento de tributos em percentuais variáveis, a cotação adequada será a que corresponde à média dos efetivos recolhimentos da empresa nos últimos doze meses.

1.31. Independentemente do percentual de tributo inserido na planilha, no pagamento serão retidos na fonte os percentuais estabelecidos na legislação vigente.

1.32. A apresentação das propostas implica obrigatoriedade do cumprimento das disposições nelas contidas, em conformidade com o que dispõe o Termo de Referência, assumindo o proponente o compromisso de executar o objeto licitado nos seus termos, bem como de fornecer os materiais, equipamentos, ferramentas e utensílios necessários, em quantidades e qualidades adequadas à perfeita execução contratual, promovendo, quando requerido, sua substituição.

1.32.1. O prazo de validade da proposta não será inferior a 90 (noventa) dias, a contar da data de sua apresentação.

1.32.2. Os licitantes devem respeitar os preços máximos estabelecidos nas normas de regência de contratações públicas federais, quando participarem de licitações públicas;

1.33. O descumprimento das regras supramencionadas pela Administração por parte dos contratados pode ensejar a responsabilização pelo Tribunal de Contas do Municípios – TCM GO e, após o devido processo legal, gerar as seguintes consequências: assinatura de prazo para a adoção das medidas necessárias ao exato cumprimento da lei, nos termos do

art. 71, inciso IX, da Constituição; ou condenação dos agentes públicos responsáveis e da empresa contratada ao pagamento dos prejuízos ao erário, caso verificada a ocorrência de superfaturamento por sobrepreço na execução do contrato.

DA ABERTURA DA SESSÃO, CLASSIFICAÇÃO DAS PROPOSTAS E FORMULAÇÃO DE LANCES

1.34. A abertura da presente licitação dar-se-á automaticamente em sessão pública, por meio de sistema eletrônico, na data, horário e local indicados neste Edital.

1.35. O sistema disponibilizará campo próprio para troca de mensagens entre o Pregoeiro e os licitantes.

1.36. Iniciada a etapa competitiva, os licitantes deverão encaminhar lances exclusivamente por meio de sistema eletrônico, sendo imediatamente informados do seu recebimento e do valor consignado no registro.

1.37. O lance deverá ser ofertado pelo valor total de cada lote.

1.38. Os licitantes poderão oferecer lances sucessivos, observando o horário fixado para abertura da sessão e as regras estabelecidas no Edital.

1.39. O licitante somente poderá oferecer lance de valor inferior ao último por ele ofertado e registrado pelo sistema.

1.40. O intervalo mínimo de diferença de valores ou percentuais entre os lances, que incidirá tanto em relação aos lances intermediários quanto em relação à proposta que cobrir a melhor oferta deverá ser de 10,00 (dez reais).

1.41. O licitante poderá, uma única vez, excluir seu último lance ofertado, no intervalo de quinze segundos após o registro no sistema, na hipótese de lance inconsistente ou inexecutável.

1.42. O modo de disputa adotado será o “aberto”.

1.43. Para o envio de lances no pregão eletrônico o modo de disputa “aberto”, os licitantes apresentarão lances públicos e sucessivos, com prorrogações.

1.43.1. A etapa de lances da sessão pública terá duração de dez minutos e, após isso, será prorrogada automaticamente pelo sistema quando houver lance ofertado nos últimos dois minutos do período de duração da sessão pública.

1.43.2. A prorrogação automática da etapa de lances, de que trata o subitem anterior, será de dois minutos e ocorrerá sucessivamente sempre que houver lances enviados nesse período de prorrogação, inclusive no caso de lances intermediários.

1.43.3. Não havendo novos lances na forma estabelecida nos itens anteriores, a sessão pública encerrar-se-á automaticamente, e o sistema ordenará e divulgará os lances conforme a ordem final de classificação.

1.43.4. Definida a melhor proposta, se a diferença em relação à proposta classificada em segundo lugar for de pelo menos 5% (cinco por cento), o pregoeiro, auxiliado pela equipe de apoio, poderá admitir o reinício da disputa aberta, para a definição das demais colocações.

1.43.5. Após o reinício previsto no item supra, os licitantes serão convocados para apresentar lances intermediários.

1.43.6. Após o término dos prazos estabelecidos nos itens anteriores, o sistema ordenará e divulgará os lances segundo a ordem crescente de valores.

1.44. Não serão aceitos dois ou mais lances de mesmo valor, prevalecendo aquele que for recebido e registrado em primeiro lugar.

1.45. Durante o transcurso da sessão pública, os licitantes serão informados, em tempo real, do valor do menor lance registrado, vedada a identificação do licitante.

1.46. No caso de desconexão com o condutor, no decorrer da etapa competitiva do Pregão, o sistema eletrônico poderá permanecer acessível aos licitantes para a recepção dos lances.

1.47. Caso o licitante não apresente lances, concorrerá com o valor de sua proposta.

1.48. Encerrada a etapa de envio de lances da sessão pública, na hipótese da proposta do primeiro colocado permanecer acima do preço máximo ou inferior ao desconto definido para a contratação, o pregoeiro poderá negociar condições mais vantajosas, após definido o resultado do julgamento.

1.48.1. A negociação poderá ser feita com os demais licitantes, segundo a ordem de classificação inicialmente estabelecida, quando o primeiro colocado, mesmo após a negociação, for desclassificado em razão de sua proposta permanecer acima do preço máximo definido pela Administração.

1.48.2. A negociação será realizada por meio do sistema, podendo ser acompanhada pelos demais licitantes.

1.48.3. O resultado da negociação será divulgado a todos os licitantes e anexado aos autos do processo licitatório.

5.16. O condutor solicitará ao licitante mais bem classificado que, no prazo de 2(duas) horas, envie a proposta adequada ao último lance ofertado após a negociação realizada, acompanhada, se for o caso, dos documentos complementares, quando necessários à confirmação daqueles exigidos neste Edital e já apresentados.

5.16.1. É facultado ao pregoeiro prorrogar o prazo estabelecido, a partir de solicitação fundamentada feita no chat pelo licitante, antes de findo o prazo.

1.17. Após a negociação do preço, o Pregoeiro iniciará a fase de aceitação e julgamento da proposta.

DA FASE DE JULGAMENTO

1.18. Encerrada a etapa de negociação, o condutor verificará se o licitante provisoriamente classificado em primeiro lugar atende às condições de participação no certame, conforme previsto no [art. 14 da Lei nº 14.133/2021](#), legislação correlata e no item 1.8 do edital, especialmente quanto à existência de sanção que impeça a participação no certame ou a futura contratação, mediante a consulta aos seguintes cadastros:

1.18.1. Impedidos de licitar (<https://www.tcmgo.tc.br/site/tcm-em-acao/impedidos-de-licitar-ou-contratar/>);

1.18.2. Consulta consolidada de pessoa jurídica – TCU, mantido pelo tribunal de contas da união (<https://certidoes-apf.apps.tcu.gov.br/>); e

6.1.3. Certidões negativas e consultas públicas – CGU, mantido pela Controladoria-Geral da União (<https://certidoes.cgu.gov.br/>).

1.19. A consulta aos cadastros será realizada em nome da empresa licitante e também de seu sócio majoritário, por força da vedação de que trata o [artigo 12 da Lei nº 8.429, de 1992](#).

1.20. Caso conste na Consulta de Situação do licitante a existência de Ocorrências Impeditivas Indiretas, o Pregoeiro diligenciará para verificar se houve fraude por parte das empresas apontadas no Relatório de Ocorrências Impeditivas Indiretas.

1.20.1. A tentativa de burla será verificada por meio dos vínculos societários, linhas de fornecimento similares, dentre outros.

1.20.2. O licitante será convocado para manifestação previamente a uma eventual desclassificação.

1.20.3. Constatada a existência de sanção, o licitante será reputado inabilitado, por falta de condição de participação.

1.21. Caso o licitante provisoriamente classificado em primeiro lugar tenha se utilizado de algum tratamento favorecido às ME/EPPs, o pregoeiro verificará se faz jus ao benefício, em conformidade com os itens 3.4 deste edital.

1.22. Verificadas as condições de participação e de utilização do tratamento favorecido, o pregoeiro examinará a proposta classificada em primeiro lugar quanto à adequação ao objeto e à compatibilidade do preço em relação ao máximo estipulado para contratação neste Edital e em seus anexos.

1.23. Será desclassificada a proposta vencedora que:

1.23.1. contiver vícios insanáveis;

1.23.2. não obedecer às especificações técnicas contidas no Termo de Referência;

1.23.3. apresentar preços inexequíveis ou permanecerem acima do preço máximo definido para a contratação;

1.23.4. não tiverem sua exequibilidade demonstrada, quando exigido pela Administração;

1.23.5. apresentar desconformidade com quaisquer outras exigências deste Edital ou seus anexos, desde que insanável.

1.24. Em contratação de serviços de engenharia, além das disposições acima, a análise de exequibilidade e sobrepreço considerará o seguinte:

1.24.1. Nos regimes de execução por tarefa, empreitada por preço global ou empreitada integral, semi-integrada ou integrada, a caracterização do sobrepreço se dará pela superação do valor global estimado;

1.24.2. No caso de serviços de engenharia, serão consideradas inexequíveis as propostas cujos valores forem inferiores a 75% (setenta e cinco por cento) do valor orçado pela Administração, independentemente do regime de execução.

1.24.3. Será exigida garantia adicional do licitante vencedor cuja proposta for inferior a 85% (oitenta e cinco por cento) do valor orçado pela Administração, equivalente à diferença entre este último e o valor da proposta, sem prejuízo das demais garantias exigíveis de acordo com a Lei.

1.25. Se houver indícios de inexequibilidade da proposta de preço, ou em caso da necessidade de esclarecimentos complementares, poderão ser efetuadas diligências, para que a empresa comprove a exequibilidade da proposta.

1.26. Caso o custo global estimado do objeto licitado tenha sido decomposto em seus respectivos custos unitários por meio de Planilha de Custos e Formação de Preços elaborada pela Administração, o licitante classificado em primeiro lugar será convocado para apresentar Planilha por ele elaborada, com os respectivos valores adequados ao valor final da sua proposta, sob pena de não aceitação da proposta.

1.26.1. Em se tratando de serviços de engenharia, o licitante vencedor será convocado a apresentar à Administração, por meio eletrônico, as planilhas com indicação dos quantitativos e dos custos unitários, seguindo o modelo elaborado pela Administração, bem como com detalhamento das Bonificações e Despesas Indiretas (BDI) e dos Encargos Sociais (ES), com os respectivos valores adequados ao valor final da proposta vencedora, admitida a utilização dos preços unitários, no caso de empreitada por preço global, empreitada integral, contratação semi-integrada e contratação integrada, exclusivamente para eventuais adequações indispensáveis no cronograma físico-financeiro e para balizar excepcional aditamento posterior do contrato.

1.27. Erros no preenchimento da planilha não constituem motivo para a desclassificação da proposta. A planilha poderá ser ajustada pelo fornecedor, no prazo indicado pelo sistema, desde que não haja majoração do preço e que se comprove que este é o bastante para arcar com todos os custos da contratação;

1.27.1. O ajuste de que trata este dispositivo se limita a sanar erros ou falhas que não alterem a substância das propostas;

1.27.2. Considera-se erro no preenchimento da planilha passível de correção a indicação de recolhimento de impostos e contribuições na forma do Simples Nacional, quando não cabível esse regime.

1.28. Para fins de análise da proposta quanto ao cumprimento das especificações do objeto, poderá ser colhida a manifestação escrita do setor requisitante do serviço ou da área especializada no objeto.

DA FASE DE HABILITAÇÃO

1.29. Os documentos previstos no Termo de Referência, necessários e suficientes para demonstrar a capacidade do licitante de realizar o objeto da licitação, serão exigidos para fins de habilitação, nos termos dos [arts. 62 a 70 da Lei nº 14.133, de 2021](#).

1.30. Quando permitida a participação de empresas estrangeiras que não funcionem no País, as exigências de habilitação serão atendidas mediante documentos equivalentes, inicialmente apresentados em tradução livre.

1.31. Na hipótese de o licitante vencedor ser empresa estrangeira que não funcione no País, para fins de assinatura do contrato, os documentos exigidos para a habilitação serão traduzidos por tradutor juramentado no País e apostilados nos termos do disposto no [Decreto nº 8.660, de 29 de janeiro de 2016](#), ou de outro que venha a substituí-lo, ou consularizações pelos respectivos consulados ou embaixadas.

1.32. Quando permitida a participação de consórcio de empresas, a habilitação técnica, quando exigida, será feita por meio do somatório dos quantitativos de cada consorciado e, para efeito de habilitação econômico-financeira, quando exigida, será observado o somatório dos valores de cada consorciado.

1.32.1. Se o consórcio não for formado integralmente por microempresas ou empresas de pequeno porte e o termo de referência exigir requisitos de habilitação econômico-financeira, haverá um acréscimo de 10% para o consórcio em relação ao valor exigido para os licitantes individuais.

1.33. Os documentos exigidos para fins de habilitação poderão ser apresentados em original, por cópia ou por cópia ou enviado por e-mail, caso solicitado.

1.34. Os documentos exigidos para fins de habilitação poderão ser substituídos por registro cadastral emitido por órgão ou entidade pública, desde que o registro tenha sido feito em obediência ao disposto na Lei nº 14.133/2021.

1.35. Será verificado se o licitante apresentou declaração de que atende aos requisitos de habilitação, e o declarante responderá pela veracidade das informações prestadas, na forma da lei (art. 63, I, da Lei nº 14.133/2021).

1.36. O licitante deverá apresentar, sob pena de desclassificação, declaração de que suas propostas econômicas compreendem a integralidade dos custos para atendimento dos direitos trabalhistas assegurados na Constituição Federal, nas leis trabalhistas, nas normas

infralegais, nas convenções coletivas de trabalho e nos termos de ajustamento de conduta vigentes na data de entrega das propostas.

1.36.1. O licitante que optar por realizar vistoria prévia terá disponibilizado pela Administração data e horário exclusivos, a ser agendado convenios@porangatu.go.gov.br, de modo que seu agendamento não coincida com o agendamento de outros licitantes.

1.36.2. Caso o licitante opte por não realizar vistoria, poderá substituir a declaração exigida no presente item por declaração formal assinada pelo seu responsável técnico acerca do conhecimento pleno das condições e peculiaridades da contratação.

1.37. A habilitação será verificada por meio dos documentos apresentados no sistema BNC.

1.37.1. Somente haverá a necessidade de comprovação do preenchimento de requisitos mediante apresentação dos documentos originais não digitais quando houver dúvida em relação à integridade do documento digital ou quando a lei expressamente o exigir.

1.38. É de responsabilidade do licitante conferir a exatidão dos seus dados cadastrais e mantê-los atualizados junto aos órgãos responsáveis pela informação, devendo proceder, imediatamente, à correção ou à alteração dos registros tão logo identifique incorreção ou aqueles se tornem desatualizados.

1.38.1. A não observância do disposto no item anterior poderá ensejar desclassificação no momento da habilitação.

1.39. A verificação pelo condutor em sítios eletrônicos oficiais de órgãos e entidades emissores de certidões constitui meio legal de prova, para fins de habilitação.

1.40. A verificação dos documentos nele não contidos somente será feita em relação ao licitante vencedor.

1.41. Após a entrega dos documentos para habilitação, não será permitida a substituição ou a apresentação de novos documentos, salvo em sede de diligência, para ([Lei 14.133/21, art. 64](#),):

1.41.1. complementação de informações acerca dos documentos já apresentados pelos licitantes e desde que necessária para apurar fatos existentes à época da abertura do certame; e

1.41.2. atualização de documentos cuja validade tenha expirado após a data de recebimento das propostas;

1.42. Na análise dos documentos de habilitação, o condutor poderá sanar erros ou falhas, que não alterem a substância dos documentos e sua validade jurídica, mediante decisão fundamentada, registrada em ata e acessível a todos, atribuindo-lhes eficácia para fins de habilitação e classificação.

1.43. Na hipótese de o licitante não atender às exigências para habilitação, o pregoeiro examinará a proposta subsequente e assim sucessivamente, na ordem de classificação, até a apuração de uma proposta que atenda ao presente edital.

1.44. A comprovação de regularidade fiscal e trabalhista das microempresas e das empresas de pequeno porte somente será exigida para efeito de contratação, e não como condição para participação na licitação (art. 4º do Decreto nº 8.538/2015).

DOS RECURSOS

1.45. A interposição de recurso referente ao julgamento das propostas, à habilitação ou inabilitação de licitantes, à anulação ou revogação da licitação, observará o disposto no art. 165 da Lei nº 14.133, de 2021.

1.46. O prazo recursal é de 3 (três) dias úteis, contados da data de intimação ou de lavratura da ata.

1.47. Quando o recurso apresentado impugnar o julgamento das propostas ou o ato de habilitação ou inabilitação do licitante:

1.47.1. a intenção de recorrer deverá ser manifestada imediatamente, sob pena de preclusão;

1.47.2. o prazo para a manifestação da intenção de recorrer não será inferior a 10 (dez) minutos.

1.47.3. o prazo para apresentação das razões recursais será iniciado na data de intimação ou de lavratura da ata de habilitação ou inabilitação;

1.47.4. na hipótese de adoção da inversão de fases prevista no § 1º do art. 17 da Lei nº 14.133, de 2021, o prazo para apresentação das razões recursais será iniciado na data de intimação da ata de julgamento.

1.48. Os recursos deverão ser encaminhados em campo próprio do sistema.

1.49. O recurso será dirigido à autoridade que tiver editado o ato ou proferido a decisão recorrida, a qual poderá reconsiderar sua decisão no prazo de 3 (três) dias úteis, ou, nesse mesmo prazo, encaminhar recurso para a autoridade superior, a qual deverá proferir sua decisão no prazo de 10 (dez) dias úteis, contado do recebimento dos autos.

1.50. Os recursos interpostos fora do prazo não serão conhecidos.

1.51. O prazo para apresentação de contrarrazões ao recurso pelos demais licitantes será de 3 (três) dias úteis, contados da data da intimação pessoal ou da divulgação da interposição do recurso, assegurada a vista imediata dos elementos indispensáveis à defesa de seus interesses.

1.52. O recurso e o pedido de reconsideração terão efeito suspensivo do ato ou da decisão recorrida até que sobrevenha decisão final da autoridade competente.

1.53. O acolhimento do recurso invalida tão somente os atos insuscetíveis de aproveitamento.

1.54. Os autos do processo permanecerão com vista franqueada aos interessados no sítio eletrônico <https://www.gov.br/pncp/pt-br>, <https://bnc.org.br/> e <https://porangatu.go.gov.br/>.

DAS INFRAÇÕES ADMINISTRATIVAS E SANÇÕES

1.55. Comete infração administrativa, nos termos da lei, o licitante que, com dolo ou culpa:

1.55.1. deixar de entregar a documentação exigida para o certame ou não entregar qualquer documento que tenha sido solicitado pelo/a pregoeiro/a durante o certame;

1.55.2. Salvo em decorrência de fato superveniente devidamente justificado, não mantiver a proposta em especial quando:

1.55.2.1. não enviar a proposta adequada ao último lance ofertado ou após a negociação;

1.55.2.2. recusar-se a enviar o detalhamento da proposta quando exigível;

1.55.2.3. pedir para ser desclassificado quando encerrada a etapa competitiva; ou

1.55.2.4. deixar de apresentar amostra;

1.55.2.5. apresentar proposta ou amostra em desacordo com as especificações do edital;

1.55.3. não celebrar o contrato ou não entregar a documentação exigida para a contratação, quando convocado dentro do prazo de validade de sua proposta;

1.55.3.1. recusar-se, sem justificativa, a assinar o contrato ou a aceitar ou retirar o instrumento equivalente no prazo estabelecido pela Administração;

1.55.4. apresentar declaração ou documentação falsa exigida para o certame ou prestar declaração falsa durante a licitação;

1.55.5. fraudar a licitação

1.55.6. comportar-se de modo inidôneo ou cometer fraude de qualquer natureza, em especial quando:

1.55.6.1. agir em conluio ou em desconformidade com a lei;

1.55.6.2. induzir deliberadamente a erro no julgamento;

1.55.6.3. apresentar amostra falsificada ou deteriorada;

1.55.7. praticar atos ilícitos com vistas a frustrar os objetivos da licitação

1.55.8. praticar ato lesivo previsto no art. 5º da Lei n.º 12.846, de 2013.

1.56. Com fulcro na [Lei nº 14.133, de 2021](#), a Administração poderá, garantida a prévia defesa, aplicar aos licitantes e/ou adjudicatários as seguintes sanções, sem prejuízo das responsabilidades civil e criminal:

1.56.1. advertência;

1.56.2. multa;

1.56.3. impedimento de licitar e contratar e

1.56.4. declaração de inidoneidade para licitar ou contratar, enquanto perdurarem os motivos determinantes da punição ou até que seja promovida sua reabilitação perante a própria autoridade que aplicou a penalidade.

1.57. Na aplicação das sanções serão considerados:

1.57.1. a natureza e a gravidade da infração cometida.

1.57.2. as peculiaridades do caso concreto

1.57.3. as circunstâncias agravantes ou atenuantes

1.57.4. os danos que dela provierem para a Administração Pública

1.57.5. a implantação ou o aperfeiçoamento de programa de integridade, conforme normas e orientações dos órgãos de controle.

1.58. A multa será recolhida em percentual de 0,5% a 30% incidente sobre o valor do contrato licitado, recolhida no prazo máximo de 30 (trinta) dias úteis, a contar da comunicação oficial.

1.58.1. Para as infrações previstas nos itens 9.1.1, 9.1.2 e 9.1.3, a multa será de 0,5% a 15% do valor do contrato licitado.

1.58.2. Para as infrações previstas nos itens 9.1.4, 9.1.5, 9.1.6, 9.1.7, e 9.1.8, a multa será de 15% a 30% do valor do contrato licitado.

1.59. As sanções de advertência, impedimento de licitar e contratar e declaração de inidoneidade para licitar ou contratar poderão ser aplicadas, cumulativamente ou não, à penalidade de multa.

1.60. Na aplicação da sanção de multa será facultada a defesa do interessado no prazo de 15 (quinze) dias úteis, contado da data de sua intimação.

1.61. A sanção de impedimento de licitar e contratar será aplicada ao responsável em decorrência das infrações administrativas relacionadas nos itens 9.1.1, 9.1.2 e 9.1.3, quando não se justificar a imposição de penalidade mais grave, e impedirá o responsável de licitar e contratar no âmbito da Administração Pública direta e indireta do ente federativo a qual pertencer o órgão ou entidade, pelo prazo máximo de 3 (três) anos.

1.62. Poderá ser aplicada ao responsável a sanção de declaração de inidoneidade para licitar ou contratar, em decorrência da prática das infrações dispostas nos itens 1.55.4, 1.55.5, 1.55.6, 1.55.7 e 1.55.8, bem como pelas infrações administrativas previstas nos itens 1.55.1, 1.55.2 e 1.55.3 que justifiquem a imposição de penalidade mais grave que a sanção de impedimento de licitar e contratar, cuja duração observará o prazo previsto no art. 156, §5º, da Lei n.º 14.133/2021.

1.63. A recusa injustificada do adjudicatário em assinar o contrato, descrita no item 1.55.3, caracterizará o descumprimento total da obrigação assumida e o sujeitará às penalidades e à imediata perda da garantia de proposta em favor do órgão ou entidade promotora da licitação.

1.64. A apuração de responsabilidade relacionadas às sanções de impedimento de licitar e contratar e de declaração de inidoneidade para licitar ou contratar demandará a instauração de processo de responsabilização a ser conduzido por comissão composta por 2 (dois) ou mais servidores estáveis, que avaliará fatos e circunstâncias conhecidos e intimará o licitante ou o adjudicatário para, no prazo de 15 (quinze) dias úteis, contado da data de sua intimação, apresentar defesa escrita e especificar as provas que pretenda produzir.

1.65. Caberá recurso no prazo de 15 (quinze) dias úteis da aplicação das sanções de advertência, multa e impedimento de licitar e contratar, contado da data da intimação, o qual será dirigido à autoridade que tiver proferido a decisão recorrida, que, se não a reconsiderar no prazo de 5 (cinco) dias úteis, encaminhará o recurso com sua motivação à autoridade superior, que deverá proferir sua decisão no prazo máximo de 20 (vinte) dias úteis, contado do recebimento dos autos.

1.66. Caberá a apresentação de pedido de reconsideração da aplicação da sanção de declaração de inidoneidade para licitar ou contratar no prazo de 15 (quinze) dias úteis, contado da data da intimação, e decidido no prazo máximo de 20 (vinte) dias úteis, contado do seu recebimento.

1.67. O recurso e o pedido de reconsideração terão efeito suspensivo do ato ou da decisão recorrida até que sobrevenha decisão final da autoridade competente.

1.68. A aplicação das sanções previstas neste edital não exclui, em hipótese alguma, a obrigação de reparação integral dos danos causados.

DA IMPUGNAÇÃO AO EDITAL E DO PEDIDO DE ESCLARECIMENTO

1.69. Qualquer pessoa é parte legítima para impugnar este Edital por irregularidade na aplicação da Lei nº 14.133, de 2021, devendo protocolar o pedido até 3 (três) dias úteis antes da data da abertura do certame.

1.70. A resposta à impugnação ou ao pedido de esclarecimento será divulgado em sítio eletrônico oficial no prazo de até 3 (três) dias úteis, limitado ao último dia útil anterior à data da abertura do certame.

1.71. A impugnação e o pedido de esclarecimento poderão ser realizados por forma eletrônica, pelo seguinte meio: em campo próprio do Sistema Eletrônico BNC <https://bnc.org.br/>.

1.72. As impugnações e pedidos de esclarecimentos não suspendem os prazos previstos no certame.

1.72.1. A concessão de efeito suspensivo à impugnação é medida excepcional e deverá ser motivada pelo agente de contratação, nos autos do processo de licitação.

1.73. Acolhida a impugnação, será definida e publicada nova data para a realização do certame.

DAS DISPOSIÇÕES GERAIS

- 1.74. Será divulgada ata da sessão pública no sistema eletrônico.
- 1.75. Não havendo expediente ou ocorrendo qualquer fato superveniente que impeça a realização do certame na data marcada, a sessão será automaticamente transferida para o primeiro dia útil subsequente, no mesmo horário anteriormente estabelecido, desde que não haja comunicação em contrário, pelo Pregoeiro.
- 1.76. Todas as referências de tempo no Edital, no aviso e durante a sessão pública observarão o horário de Brasília - DF.
- 1.77. A homologação do resultado desta licitação não implicará direito à contratação.
- 1.78. As normas disciplinadoras da licitação serão sempre interpretadas em favor da ampliação da disputa entre os interessados, desde que não comprometam o interesse da Administração, o princípio da isonomia, a finalidade e a segurança da contratação.
- 1.79. Os licitantes assumem todos os custos de preparação e apresentação de suas propostas e a Administração não será, em nenhum caso, responsável por esses custos, independentemente da condução ou do resultado do processo licitatório.
- 1.80. Na contagem dos prazos estabelecidos neste Edital e seus Anexos, excluir-se-á o dia do início e incluir-se-á o do vencimento. Só se iniciam e vencem os prazos em dias de expediente na Administração.
- 1.81. O desatendimento de exigências formais não essenciais não importará o afastamento do licitante, desde que seja possível o aproveitamento do ato, observados os princípios da isonomia e do interesse público.
- 1.82. Em caso de divergência entre disposições deste Edital e de seus anexos ou demais peças que compõem o processo, prevalecerá as deste Edital.
- 1.83. O Edital e seus anexos estão disponíveis, na íntegra, no Portal Nacional de Contratações Públicas (PNCP) e endereço eletrônico <https://porangatu.go.gov.br/>.
- 1.84. Integram este Edital, para todos os fins e efeitos, os seguintes anexos:
- 1.84.1. ANEXO I - Termo de Referência
 - 1.84.1.1. Apêndice do Anexo I – Estudo Técnico Preliminar
 - 1.84.2. ANEXO II – Justificativa Técnica
 - 1.84.3. ANEXO III- Encargos e Especificações Técnicas
 - 1.84.4. ANEXO IV - Planilha de Composição de BDI
 - 1.84.5. ANEXO V– Planilha de Composição Sintético
 - 1.84.6. ANEXO VI – Cronograma Físico Financeiro
 - 1.84.7. ANEXO VII – Projeto
 - 1.84.8. ANEXO VIII – ART
 - 1.84.9. ANEXO IX- Minuta de Termo de Contrato
 - 1.84.10. ANEXO X- Modelo de Declaração Conjunta

Porangatu, 19 de novembro de 2024

MEIRIAN SOARES FREITAS
GESTORA DO MUNICÍPIO DE PORANGATU (GO)
AUTORIDADE COMPETENTE

ANEXO I

TERMO DE REFERÊNCIA
Lei nº 14.133, de 1º de abril de 2021

SERVIÇOS COMUNS DE ENGENHARIA – LICITAÇÃO
SECRETARIA MUNICIPAL DE TRANSPORTES

(Processo Administrativo nº18424/2024)

1.CONDIÇÕES GERAIS DA CONTRATAÇÃO

1.1. Contratação de empresa especializada em Prestação De Serviços Para Fornecimento E Substituição Das Vigas Pré-Moldadas Da Ponte Sobre O Córrego GALHEIRO - Região Do Estreito, Assentamento Santa Dica Zona Rual do Município De Porangatu-Go para atender as necessidades da secretaria de transportes e obras, conforme Projetos, Planilha Orçamentária, Memorial Descritivo e Cronograma Físico de acordo com condições, quantidades e exigências estabelecidas neste instrumento.

LOTE S	QUANT	UNID.	DESCRIÇÃO DO PRODUTO	VALOR
01	01	UND	CONTRATAÇÃO DE EMPRESA PARA FORNECIMENTO E SUBSTITUIÇÃO DAS VIGAS PRÉ-MOLDADAS DA PONTE SOBRE O CÓRREGO GALHEIRO - REGIÃO DO ESTREITO, ASSENTAMENTO SANTA DICA NO MUNICIPIO DE PORANGATU-GO.	R\$ 77.499,98

1.2.O(s) serviço(s) objeto desta contratação são caracterizados como comum(s), conforme justificativa constante do Estudo Técnico Preliminar.

1.3.O contrato oferece maior detalhamento das regras que serão aplicadas em relação à vigência da contratação.

Local de realização da obra.

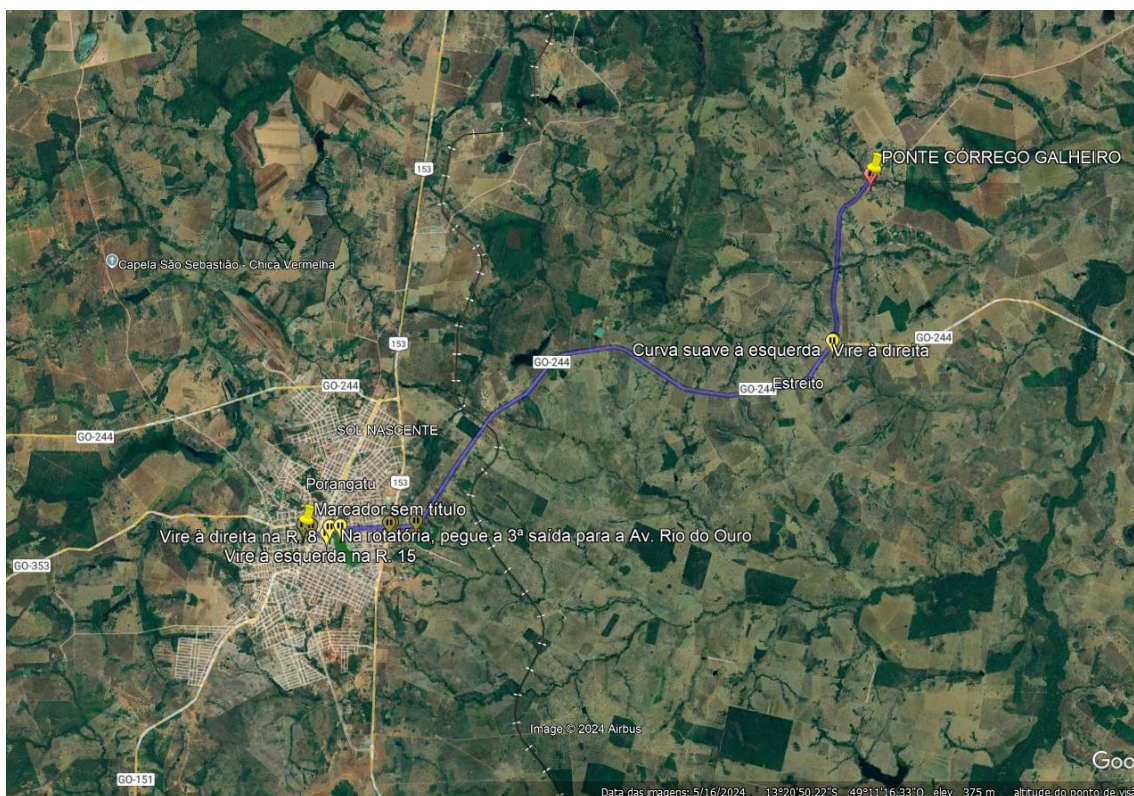

PONTE – CÓRREGO GALHEIRO: Lat: 13°22'31.67\"S Long: 49° 2'23.55\"O

2.FUNDAMENTAÇÃO E DESCRIÇÃO DA NECESSIDADE DA CONTRATAÇÃO

2.1.A Fundamentação da Contratação e de seus quantitativos encontra-se pormenorizada em tópico específico dos Estudos Técnicos Preliminares, apêndice deste Termo de Referência

3.DESCRICÃO DA SOLUÇÃO COMO UM TODO CONSIDERADO O CICLO DE VIDA DO OBJETO

3.1.A descrição da solução como um todo encontra-se pormenorizada em tópico específico dos Estudos Técnicos Preliminares, apêndice deste Termo de Referência.

4.REQUISITOS DA CONTRATAÇÃO

Sustentabilidade

4.1. Além dos critérios de sustentabilidade eventualmente inseridos na descrição do objeto, devem ser atendidos os seguintes requisitos, que se baseiam no Guia Nacional de Contratações Sustentáveis:

4.1.1. A Contratada deverá, ainda, respeitar as Normas Brasileiras (NBR) publicadas pela ABNT sobre resíduos sólidos.

Subcontratação

4.2. O Contrato, bem como os direitos e obrigações dele decorrentes, não poderá ser subcontratado, cedido ou transferido, total ou parcialmente, nem ser executado em associação da Adjudicatária com terceiros, sob pena de aplicação de sanção, inclusive rescisão.

Garantia da contratação

4.3. Não será exigida garantia contratual, pois serviria apenas para encarecer o valor da contratação.

Vistoria

4.4. A avaliação prévia do local de execução dos serviços é imprescindível para o conhecimento pleno das condições e peculiaridades do objeto a ser contratado, sendo assegurado ao interessado o direito de realização de vistoria prévia, acompanhado por servidor designado para esse fim, de segunda à sexta-feira, das 07:00 horas às 17:00 horas.

5.MODELO DE EXECUÇÃO DO OBJETO

5.1. Condições de execução

5.1.1A execução do objeto seguirá a seguinte dinâmica:

5.1.2. Início da execução do objeto: 10 dias da emissão da ordem de serviço;

5.2. CRONOGRAMA

5.2.1. O cronograma das realizações dos serviços deve seguir o cronograma proposto apresentado, acompanhado da planilha orçamentária.

Local e horário da prestação dos serviços

5.2.2. Ponte sobre o Córrego Galheiro - região do estreito, assentamento Santa Dica.

Informações relevantes para o dimensionamento da proposta.

5.3. Constantes especificações conforme demonstrado em Planilha orçamentária.

Especificação da garantia do serviço (art. 40, §1º, inciso III, da Lei nº 14.133, de 2021)

5.4. O prazo de garantia contratual dos serviços, complementar à garantia legal, será de, no mínimo 5 (cinco) anos, contado a partir do primeiro dia útil subsequente à data do recebimento definitivo do objeto.

Procedimentos de transição e finalização do contrato

5.5. Não serão necessários procedimentos de transição e finalização do contrato devido às características do objeto.

6.MODELO DE GESTÃO DO CONTRATO

6.1.O contrato deverá ser executado fielmente pelas partes, de acordo com as cláusulas avençadas e as normas da [Lei nº 14.133, de 2021](#), e cada parte responderá pelas consequências de sua inexecução total ou parcial.

6.2. Em caso de impedimento, ordem de paralisação ou suspensão do contrato, o cronograma de execução será prorrogado automaticamente pelo tempo correspondente, anotadas tais circunstâncias mediante simples apostila.

6.3. As comunicações entre o órgão ou entidade e a contratada devem ser realizadas por escrito sempre que o ato exigir tal formalidade, admitindo-se o uso de mensagem eletrônica para esse fim.

6.4.O órgão ou entidade poderá convocar representante da empresa para adoção de providências que devam ser cumpridas de imediato.

6.5. Após a assinatura do contrato ou instrumento equivalente, o órgão ou entidade poderá convocar o representante da empresa contratada para reunião inicial para apresentação do plano de fiscalização, que conterà informações acerca das obrigações contratuais, dos mecanismos de fiscalização, das estratégias para execução do objeto, do plano

complementar de execução da contratada, quando houver, do método de aferição dos resultados e das sanções aplicáveis, dentre outros.

Preposto

6.6. A Contratada deverá manter preposto da empresa no local da execução do objeto durante toda execução.

Fiscalização

6.7. A execução do contrato deverá ser acompanhada e fiscalizada pelo(s) fiscal(is) do contrato, ou pelos respectivos substitutos (Lei nº 14.133, de 2021, art. 117, caput).

Fiscalização Técnica

6.8. O fiscal técnico do contrato acompanhará a execução do contrato, para que sejam cumpridas todas as condições estabelecidas no contrato, de modo a assegurar os melhores resultados para a Administração. (Decreto Municipal nº 058, de 01/02/2023, art. 20, VI);

6.8.1. O fiscal técnico do contrato anotar no histórico de gerenciamento do contrato todas as ocorrências relacionadas à execução do contrato, com a descrição do que for necessário para a regularização das faltas ou dos defeitos observados (Decreto Municipal nº 058, de 01/02/2023, art. 20, II);

6.8.2. Identificada qualquer inexatidão ou irregularidade, o fiscal técnico do contrato emitirá notificações para a correção da execução do contrato, determinando prazo para a correção. (Decreto Municipal nº 058, de 01/02/2023, art. 20, III);

6.8.3. O fiscal técnico do contrato informará ao gestor do contrato, em tempo hábil, a situação que demandar decisão ou adoção de medidas que ultrapassem sua competência, para que adote as medidas necessárias e saneadoras, se for o caso. (Decreto Municipal nº 058, de 01/02/2023, art. 20, IV);

6.8.4. No caso de ocorrências que possam inviabilizar a execução do contrato nas datas aprazadas, o fiscal técnico do contrato comunicará o fato imediatamente ao gestor do contrato. (Decreto Municipal nº 058, de 01/02/2023, art. 20, V);

6.8.5. O fiscal técnico do contrato comunicará ao gestor do contrato, em tempo hábil, o término do contrato sob sua responsabilidade, com vistas à tempestiva renovação ou à prorrogação contratual (Decreto Municipal nº 058, de 01/02/2023, art. 22, VII).

7. Fiscalização Administrativa

7.1. O fiscal administrativo do contrato verificará a manutenção das condições de habilitação da contratada, acompanhará o empenho, o pagamento, as garantias, as glosas e a formalização de apostilamento e termos aditivos, solicitando quaisquer documentos comprobatórios pertinentes, caso necessário (Decreto Municipal nº 058, de 01/02/2023, art. 21, I e II).

7.2. Caso ocorra descumprimento das obrigações contratuais, o fiscal administrativo do contrato atuará tempestivamente na solução do problema, reportando ao gestor do contrato para que tome as providências cabíveis, quando ultrapassar a sua competência; (Decreto Municipal nº 058, de 01/02/2023, art. 21, IV)

8. Gestor do Contrato

8.1. O gestor do contrato coordenará a atualização do processo de acompanhamento e fiscalização do contrato contendo todos os registros formais da execução no histórico de gerenciamento do contrato, a exemplo da ordem de serviço, do registro de ocorrências, das alterações e das prorrogações contratuais, elaborando relatório com vistas à verificação da necessidade de adequações do contrato para fins de atendimento da finalidade da administração. (Decreto Municipal nº 058, de 01/02/2023, art. 19, IV);

8.2. O gestor do contrato acompanhará os registros realizados pelos fiscais do contrato, de todas as ocorrências relacionadas à execução do contrato e as medidas adotadas, informando, se for o caso, à autoridade superior àquelas que ultrapassarem a sua competência. (Decreto Municipal nº 058, de 01/02/2023, art. 19, II).

8.3. O gestor do contrato acompanhará a manutenção das condições de habilitação da contratada, para fins de empenho de despesa e pagamento, e anotará os problemas que obstem o fluxo normal da liquidação e do pagamento da despesa no relatório de riscos eventuais. (Decreto Municipal nº 058, de 01/02/2023, art. 19, III).

8.4. O gestor do contrato emitirá documento comprobatório da avaliação realizada pelos fiscais técnico, administrativo e setorial quanto ao cumprimento de obrigações assumidas pelo contratado, com menção ao seu desempenho na execução contratual, baseado nos indicadores objetivamente definidos e aferidos, e a eventuais penalidades aplicadas, devendo constar do cadastro de atesto de cumprimento de obrigações. (Decreto Municipal nº 058, de 01/02/2023, art. 19, VIII).

8.5. O gestor do contrato tomará providências para a formalização de processo administrativo de responsabilização para fins de aplicação de sanções, a ser conduzido pela comissão de que trata o art. 158 da Lei nº 14.133, de 2021, ou pelo agente ou pelo setor com competência para tal, conforme o caso. (Decreto Municipal nº 058, de 01/02/2023, art. 19, VI)

8.6. O gestor do contrato deverá elaborar relatório final com informações sobre a consecução dos objetivos que tenham justificado a contratação e eventuais condutas a serem adotadas para o aprimoramento das atividades da Administração. (Decreto Municipal nº 058, de 01/02/2023, art. 19, VI).

8.7. O gestor do contrato deverá enviar a documentação pertinente ao setor de contratos para a formalização dos procedimentos de liquidação e pagamento, no valor dimensionado pela fiscalização e gestão nos termos do contrato.

9.CRITÉRIOS DE MEDIÇÃO E PAGAMENTO

9.1.A avaliação da execução do objeto utilizará o Instrumento de Medição de Resultado (IMR), conforme previsto no projeto básico.

9.2. Será indicada a retenção ou glosa no pagamento, proporcional à irregularidade verificada, sem prejuízo das sanções cabíveis, caso se constate que a Contratada:

9.3. não produzir os resultados acordados,

9.4. deixar de executar, ou não executar com a qualidade mínima exigida as atividades contratadas; ou

9.5. deixar de utilizar materiais e recursos humanos exigidos para a execução do serviço, ou utilizá-los com qualidade ou quantidade inferior à demandada.

9.6.A utilização do IMR não impede a aplicação concomitante de outros mecanismos para a avaliação da prestação dos serviços.

10.Do recebimento

10.1. Ao final de cada etapa da execução contratual, conforme previsto no Cronograma Físico-Financeiro, o Contratado apresentará a medição prévia dos serviços executados no período, por meio de planilha e memória de cálculo detalhada.

10.2. Uma etapa será considerada efetivamente concluída quando os serviços previstos para aquela etapa, no Cronograma Físico-Financeiro, estiverem executados em sua totalidade.

10.4.O contratado também apresentará, a cada medição, os documentos comprobatórios da procedência legal dos produtos e subprodutos florestais utilizados naquela etapa da execução contratual, quando for o caso.

10.5. Os serviços serão recebidos provisoriamente, no prazo de 30 (trinta) dias, pelos fiscais técnico e administrativo, mediante termos detalhados, quando verificado o cumprimento das exigências de caráter técnico e administrativo. (Art. 140, I, a, da Lei nº 14.133).

10.6.O prazo da disposição acima será contado do recebimento de comunicação de cobrança oriunda do contratado com a comprovação da prestação dos serviços a que se referem a parcela a ser paga.

10.7. O fiscal técnico do contrato realizará o recebimento provisório do objeto do contrato mediante termo detalhado que comprove o cumprimento das exigências de caráter técnico.

10.8. O fiscal administrativo do contrato realizará o recebimento provisório do objeto do contrato mediante termo detalhado que comprove o cumprimento das exigências de caráter administrativo.

10.9.O fiscal setorial do contrato, quando houver, realizará o recebimento provisório sob o ponto de vista técnico e administrativo.

10.10. Para efeito de recebimento provisório, ao final de cada período de faturamento, o fiscal técnico do contrato irá apurar o resultado das avaliações da execução do objeto e, se for o caso, a análise do desempenho e qualidade da prestação dos serviços realizados em consonância com os indicadores previstos, que poderá resultar no redimensionamento de valores a serem pagos à contratada, registrando em relatório a ser encaminhado ao gestor do contrato.

10.11. Será considerado como ocorrido o recebimento provisório com a entrega do termo detalhado ou, em havendo mais de um a ser feito, com a entrega do último.

10.12. O Contratado fica obrigado a reparar, corrigir, remover, reconstruir ou substituir, às suas expensas, no todo ou em parte, o objeto em que se verificarem vícios, defeitos ou incorreções resultantes da execução ou materiais empregados, cabendo à fiscalização não atestar a última e/ou única medição de serviços até que sejam sanadas todas as eventuais pendências que possam vir a ser apontadas no Recebimento Provisório.

10.13. A fiscalização não efetuará o ateste da última e/ou única medição de serviços até que sejam sanadas todas as eventuais pendências que possam vir a ser apontadas no Recebimento Provisório. (Art. 119 c/c art. 140 da Lei nº 14133, de 2021)

10.14. O recebimento provisório também ficará sujeito, quando cabível, à conclusão de todos os testes de campo e à entrega dos Manuais e Instruções exigíveis.

10.15. Os serviços poderão ser rejeitados, no todo ou em parte, quando em desacordo com as especificações constantes neste Termo de Referência e na proposta, sem prejuízo da aplicação das penalidades.

10.16. Quando a fiscalização for exercida por um único servidor, o Termo Detalhado deverá conter o registro, a análise e a conclusão acerca das ocorrências na execução do contrato, em relação à fiscalização técnica e administrativa e demais documentos que julgar necessários, devendo encaminhá-los ao gestor do contrato para recebimento definitivo.

10.17. Os serviços serão recebidos definitivamente no prazo de 90 (noventa) dias, contados do recebimento provisório, por servidor ou comissão designada pela autoridade competente, após a verificação da qualidade e quantidade do serviço e consequente aceitação mediante termo detalhado, obedecendo os seguintes procedimentos:

10.18. Realizar a análise dos relatórios e de toda a documentação apresentada pela fiscalização e, caso haja irregularidades que impeçam a liquidação e o pagamento da despesa, indicar as cláusulas contratuais pertinentes, solicitando à CONTRATADA, por escrito, as respectivas correções;

10.19. Emitir Termo Detalhado para efeito de recebimento definitivo dos serviços prestados, com base nos relatórios e documentações apresentadas; e

10.20. Comunicar a empresa para que emita a Nota Fiscal ou Fatura, com o valor exato dimensionado pela fiscalização.

10.21. Enviar a documentação pertinente ao setor de contratos para a formalização dos procedimentos de liquidação e pagamento, no valor dimensionado pela fiscalização e gestão.

10.22.No caso de controvérsia sobre a execução do objeto, quanto à dimensão, qualidade e quantidade, deverá ser observado o teor do [art. 143 da Lei nº 14.133, de 2021](#), comunicando-se à empresa para emissão de Nota Fiscal no que pertence à parcela incontroversa da execução do objeto, para efeito de liquidação e pagamento.

10.23. Nenhum prazo de recebimento ocorrerá enquanto pendente a solução, pelo contratado, de inconsistências verificadas na execução do objeto ou no instrumento de cobrança.

10.24.O recebimento provisório ou definitivo não excluirá a responsabilidade civil pela solidez e pela segurança do serviço nem a responsabilidade ético-profissional pela perfeita execução do contrato.

11.Liquidação

11.1. Recebida a Nota Fiscal ou documento de cobrança equivalente, correrá o prazo de 30 dias úteis para fins de liquidação, na forma desta seção, prorrogáveis por igual período.

11.2. Para fins de liquidação, o setor competente deve verificar se a Nota Fiscal ou Fatura apresentada expressa os elementos necessários e essenciais do documento, tais como:

- a) o prazo de validade;
- b) a data da emissão;
- c) os dados do contrato e do órgão contratante;
- d) o período respectivo de execução do contrato;
- e) o valor a pagar; e
- f) eventual destaque do valor de retenções tributárias cabíveis.

11.3. Havendo erro na apresentação da Nota Fiscal/Fatura, ou circunstância que impeça a liquidação da despesa, esta ficará sobrestada até que o contratado providencie as medidas saneadoras, reiniciando-se o prazo após a comprovação da regularização da situação, sem ônus à contratante;

11.4.A Nota Fiscal ou Fatura deverá ser obrigatoriamente acompanhada da comprovação da regularidade fiscal, mediante consulta aos sítios eletrônicos oficiais ou à documentação mencionada no art. 68 da Lei nº 14.133/2021.

11.5.A Administração deverá realizar consulta para: a) verificar a manutenção das condições de habilitação exigidas no edital; b) identificar possível razão que impeça a participação em licitação, no âmbito do órgão ou entidade, proibição de contratar com o Poder Público, bem como ocorrências impeditivas indiretas.

11.6. Constatando-se, a situação de irregularidade do contratado, será providenciada sua notificação, por escrito, para que, no prazo de 5 (cinco) dias úteis, regularize sua situação

ou, no mesmo prazo, apresente sua defesa. O prazo poderá ser prorrogado uma vez, por igual período, a critério do contratante.

11.7. Não havendo regularização ou sendo a defesa considerada improcedente, o contratante deverá comunicar aos órgãos responsáveis pela fiscalização da regularidade fiscal quanto à inadimplência do contratado, bem como quanto à existência de pagamento a ser efetuado, para que sejam acionados os meios pertinentes e necessários para garantir o recebimento de seus créditos.

11.8. Persistindo a irregularidade, o contratante deverá adotar as medidas necessárias à rescisão contratual nos autos do processo administrativo correspondente, assegurada ao contratado a ampla defesa.

11.9. Havendo a efetiva execução do objeto, os pagamentos serão realizados normalmente, até que se decida pela rescisão do contrato, caso o contratado não regularize sua situação junto.

12.Prazo de pagamento

12.1.O pagamento será efetuado no prazo máximo de até dez dias úteis, contados da finalização da liquidação da despesa.

12.2. No caso de atraso pelo Contratante, os valores devidos ao contratado serão atualizados monetariamente entre o termo final do prazo de pagamento até a data de sua efetiva realização, mediante aplicação do índice IPCA de correção monetária.

13.Forma de pagamento

13.1.O pagamento será realizado através de ordem bancária, para crédito em banco, agência e conta corrente indicados pelo contratado.

13.2. Será considerada data do pagamento o dia em que constar como emitida a ordem bancária para pagamento.

13.3. Quando do pagamento, será efetuada a retenção tributária prevista na legislação aplicável.

13.4. Independentemente do percentual de tributo inserido na planilha, quando houver, serão retidos na fonte, quando da realização do pagamento, os percentuais estabelecidos na legislação vigente.

13.5.O contratado regularmente optante pelo Simples Nacional, nos termos da Lei Complementar nº 123, de 2006, não sofrerá a retenção tributária quanto aos impostos e contribuições abrangidos por aquele regime. No entanto, o pagamento ficará condicionado à apresentação de comprovação, por meio de documento oficial, de que faz jus ao tratamento tributário favorecido previsto na referida Lei Complementar.

14.FORMA E CRITÉRIOS DE SELEÇÃO DO FORNECEDOR E REGIME DE EXECUÇÃO

15. Forma de seleção e critério de julgamento da proposta

15.1. O fornecedor será selecionado por meio da realização de procedimento de LICITAÇÃO, na modalidade Dispensa, sob a forma ELETRÔNICA, com adoção do critério de julgamento pelo MENOR PREÇO.

16. Regime de execução

16.1. O regime de execução do contrato será empreitado por preço global.

17. Critérios de aceitabilidade de preços

17.1. O critério de aceitabilidade de preços será o valor global estimado para a contratação.

17.2. O licitante que estiver mais bem colocado na disputa deverá apresentar à Administração, por meio eletrônico, planilha que contenha o preço global, os quantitativos e os preços unitários tidos como relevantes, conforme modelo de planilha elaborada pela Administração, para efeito de avaliação de exequibilidade (art. 59, §3º, da Lei nº 14.133/2021);

18. Exigências de habilitação

18.1. Para fins de habilitação, deverá o licitante comprovar os seguintes requisitos:

19. Habilitação jurídica

19.1. Pessoa física: cédula de identidade (RG) ou documento equivalente que, por força de lei, tenha validade para fins de identificação em todo o território nacional;

19.1.1. Empresário individual: inscrição no Registro Público de Empresas Mercantis, a cargo da Junta Comercial da respectiva sede;

19.2. Microempreendedor Individual - MEI: Certificado da Condição de Microempreendedor Individual - CCMEI, cuja aceitação ficará condicionada à verificação da autenticidade no sítio <https://www.gov.br/empresas-e-negocios/pt-br/empreendedor>;

19.2.1. Sociedade empresária, sociedade limitada unipessoal – SLU ou sociedade identificada como empresa individual de responsabilidade limitada - EIRELI: inscrição do ato constitutivo, estatuto ou contrato social no Registro Público de Empresas Mercantis, a cargo da Junta Comercial da respectiva sede, acompanhada de documento comprobatório de seus administradores;

19.3. Sociedade empresária estrangeira: portaria de autorização de funcionamento no

19.3.1. Brasil, publicada no Diário Oficial da União e arquivada na Junta Comercial da unidade federativa onde se localizar a filial, agência, sucursal ou estabelecimento, a qual será considerada como sua sede, conforme Instrução Normativa DREI/ME nº 77, de 18 de março de 2020.

19.4. Sociedade simples: inscrição do ato constitutivo no Registro Civil de Pessoas Jurídicas do local de sua sede, acompanhada de documento comprobatório de seus administradores;

19.5. Filial, sucursal ou agência de sociedade simples ou empresária: inscrição do ato constitutivo da filial, sucursal ou agência da sociedade simples ou empresária, respectivamente, no Registro Civil das Pessoas Jurídicas ou no Registro Público de Empresas Mercantis onde opera, com averbação no Registro onde tem sede a matriz

19.5.2. Os documentos apresentados deverão estar acompanhados de todas as alterações ou da consolidação respectiva.

19.6. Habilitação fiscal, social e trabalhista

19.6.1. Prova de inscrição no Cadastro Nacional de Pessoas Jurídicas ou no Cadastro de Pessoas Físicas, conforme o caso;

19.6.2. Prova de regularidade fiscal perante a Fazenda Nacional, mediante apresentação de certidão expedida conjuntamente pela Secretaria da Receita Federal do Brasil (RFB) e pela Procuradoria-Geral da Fazenda Nacional (PGFN), referente a todos os créditos tributários federais e à Dívida Ativa da União (DAU) por elas administrados, inclusive aqueles relativos à Seguridade Social, nos termos da Portaria Conjunta nº 1.751, de 02 de outubro de 2014, do Secretário da Receita Federal do Brasil e da Procuradora-Geral da Fazenda Nacional.

19.6.3. Prova de regularidade com o Fundo de Garantia do Tempo de Serviço (FGTS);

19.6.4. Prova de inexistência de débitos inadimplidos perante a Justiça do Trabalho, mediante a apresentação de certidão negativa ou positiva com efeito de negativa, nos termos do Título VII-A da Consolidação das Leis do Trabalho, aprovada pelo [Decreto-Lei nº 5.452, de 1º de maio de 1943](#);

19.6.5. Prova de inscrição no cadastro de contribuintes Estadual/ Distrital ou Municipal/Distrital relativo ao domicílio ou sede do fornecedor, pertinente ao seu ramo de atividade e compatível com o objeto contratual;

19.6.6. Prova de regularidade com a Fazenda Estadual/Distrital ou Municipal/Distrital do domicílio ou sede do fornecedor, relativa à atividade em cujo exercício contrata ou concorre;

19.6.7. Caso o fornecedor seja considerado isento dos tributos Estadual/Distrital ou Municipal/Distrital relacionados ao objeto contratual, deverá comprovar tal condição mediante a apresentação de declaração da Fazenda respectiva do seu domicílio ou sede, ou outra equivalente, na forma da lei.

19.6.8. O fornecedor enquadrado como microempreendedor individual que pretenda auferir os benefícios do tratamento diferenciado previstos na Lei Complementar n. 123, de 2006,

estará dispensado da prova de inscrição nos cadastros de contribuintes estadual e municipal.

20. Qualificação Econômico-Financeira

20.1. certidão negativa de falência expedida pelo distribuidor da sede do fornecedor - Lei nº 14.133, de 2021, art. 69, *caput*, inciso II);

20.1.1. Balanço patrimonial, demonstração de resultado de exercício e demais demonstrações contábeis dos 2 (dois) últimos exercícios sociais, comprovando:

20.1.2. índices de Liquidez Geral (LG), Liquidez Corrente (LC), e Solvência Geral (SG) superiores a 1 (um);

20.1.3. As empresas criadas no exercício financeiro da licitação deverão atender a todas as exigências da habilitação e poderão substituir os demonstrativos contábeis pelo balanço de abertura; e

20.1.4. Os documentos referidos acima limitar-se-ão ao último exercício no caso de a pessoa jurídica ter sido constituída há menos de 2 (dois) anos.

1.85. Os documentos referidos acima deverão ser exigidos com base no limite definido pela Receita Federal do Brasil para transmissão da Escrituração Contábil Digital - ECD ao Sped.

20.1.5. Caso a empresa licitante apresente resultado inferior ou igual a 1 (um) em qualquer dos índices de Liquidez Geral (LG), Solvência Geral (SG) e Liquidez Corrente (LC), será exigido para fins de habilitação patrimônio líquido ou capital social mínimo de 10% do valor total estimado da contratação.

20.1.6. As empresas criadas no exercício financeiro da licitação deverão atender a todas as exigências da habilitação e poderão substituir os demonstrativos contábeis pelo balanço de abertura. (Lei nº 14.133, de 2021, art. 65, §1º).

20.1.7. O atendimento dos índices econômicos previstos neste item deverá ser atestado mediante declaração assinada por profissional habilitado da área contábil, apresentada pelo fornecedor.

21. Qualificação Técnica

21.1. Declaração de que o licitante tomou conhecimento de todas as informações e das condições locais para o cumprimento das obrigações objeto da licitação;

21.1.1. A declaração acima poderá ser substituída por declaração formal assinada pelo responsável técnico do licitante acerca do conhecimento pleno das condições e peculiaridades da contratação.

21.1.2. Registro ou inscrição da empresa na entidade profissional competente no CREA e/ou CAU em plena validade.

21.1.3. Sociedades empresárias estrangeiras atenderão à exigência por meio da apresentação, no momento da assinatura do contrato, da solicitação de registro perante a entidade profissional competente no Brasil.

21.1.4. Apresentação do(s) profissional(is) abaixo indicado(s), devidamente registrado(s) no conselho profissional competente, detentor de atestado de responsabilidade técnica por execução de obra ou serviço de características semelhantes, também abaixo indicado(s):

21.1.5. Para o Engenheiro Civil será admitido atestados de capacidade técnico profissional com as características e quantitativos mínimos das parcelas de maior relevância do valor estimado da contratação (art. 67 § 2º, da Lei 14.133/2021).

21.1.6. O(s) profissional(is) indicado(s) na forma supra deverá(ão) participar da obra ou serviço objeto do contrato, e será admitida a sua substituição por profissionais de experiência equivalente ou superior, desde que aprovada pela Administração.

21.1.7. Comprovação de aptidão para execução de serviço de complexidade tecnológica e operacional equivalente ou superior com o objeto desta contratação, ou com o item pertinente, por meio da apresentação de certidões ou atestados, por pessoas jurídicas de direito público ou privado, ou regularmente emitido(s) pelo conselho profissional competente, quando for o caso.

21.1.8. A empresa deverá apresentar

22. CADASTRO TÉCNICO FEDERAL DE ATIVIDADE POTENCIALMENTE POLUIDORAS E UTILIZADORAS DE RECURSOS AMBIENTAIS (CTF/APP) – IN nº 01, de 25/01/2013 do IBAMA.

22.1. Para fins da comprovação de que trata este subitem, os atestados deverão dizer respeito a contratos executados com as seguintes características mínimas:

22.2. Comprovação da licitante ter prestado, a qualquer tempo, serviços compatíveis, de características semelhantes e de complexidade equivalentes ou superiores com o objeto desta licitação.

22.3. A referida comprovação dar-se-á através da apresentação de atestados de capacidade técnica, fornecidos por pessoa jurídica de direito público ou privado, em nome da empresa licitante, que comprovem aptidão da licitante para o desempenho das atividades compatíveis e pertinentes em características e quantidades com o objeto da licitação, limitadas às parcelas/quantitativos de maior relevância e valor significativo.

ITEM	DESCRIÇÃO	UNIDADE	QUANTIDADE	QUANTIDADE A COMPROVAR.
1	05 Vigas 0,60 x 0,70 x 7,00 mts (altura/largura/comprimento).	1	05	02

22.4. Será admitida, para fins de comprovação de quantitativo mínimo, a apresentação e o somatório de diferentes atestados executados de forma concomitante.

22.5. Os atestados de capacidade técnica poderão ser apresentados em nome da matriz ou da filial da empresa licitante.

22.6. O licitante disponibilizará todas as informações necessárias à comprovação da legitimidade dos atestados, apresentando, quando solicitado pela Administração, cópia do contrato que deu suporte à contratação, endereço atual da contratante e local em que foi executado o objeto contratado, dentre outros documentos.

23. ESTIMATIVAS DO VALOR DA CONTRATAÇÃO

23.1. O custo estimado total da contratação é de **R\$77.499,98 (setenta e sete mil quatrocentos e noventa e nove reais e noventa e oito centavos)**, conforme custos unitários apostos na tabela acima.

24. ADEQUAÇÃO ORÇAMENTÁRIA

24.1. As despesas decorrentes da presente contratação correrão à conta de recursos específicos consignados no Orçamento Geral do Município.

24.1.1. A contratação será atendida pela seguinte dotação:

I) Gestão/Unidade: 44

II) Fonte de Recursos: 100 Ficha: 0236

III) Programa de Trabalho: 26.782.1701.1.311

IV) Elemento de Despesa: 4.4.90.51.00

24.1.2. A dotação relativa aos exercícios financeiros subsequentes será indicada após aprovação da Lei Orçamentária respectiva e liberação dos créditos correspondentes, mediante apostilamento.

Porangatu-GO 18 de novembro de 2024.

Euclides Alves de Oliveira Souza

Secretário Municipal de Transportes e Obras Públicas.

ANEXOII
ESTUDO TÉCNICO PRELIMINAR

1. Objeto

CONTRATAÇÃO DE EMPRESA PARA FORNECIMENTO E SUBSTITUIÇÃO DAS VIGAS PRÉ-MOLDADAS DA PONTE SOBRE O CÓRREGO GALHEIRO - REGIÃO DO ESTREITO, ASSENTAMENTO SANTA DICA No Município De Porangatu/Go, conforme Projetos, Planilha Orçamentária, Memorial Descritivo e Cronograma Físico e Financeiro e de acordo com condições, quantidades e exigências estabelecidas neste instrumento.

2.DESCRICÃO DA NECESSIDADE:

2.1. Considerando que há presença eminente do desabamento da ponte e periódicas manutenções em seu madeiramento se faz necessário **CONSTRUÇÃO DE PONTE DE CONCRETO EM VIGAS PRÉ MOLDADAS - SOBRE O CÓRREGO GALHEIRO - REGIÃO DO ESTREITO, ASSENTAMENTO SANTA DICA** No Município De Porangatu/Go, conforme Projetos, Planilha Orçamentária, Memorial Descritivo e Cronograma Físico e Financeiro e de acordo com as condições, quantidades e exigências estabelecidas neste instrumento.

3. ÁREA REQUISITANTE

3.1. Área Requisitante: Secretaria Municipal de Obras e Transportes

4. DESCRIÇÃO DOS REQUISITOS DA CONTRATAÇÃO

4.1. A construção será prestada por empresa especializada no ramo, devidamente regulamentada e autorizada pelos órgãos competentes, em conformidade com a legislação vigente e padrões de sustentabilidade exigidos nesse instrumento e no futuro termo de referência.

4.2. Para execução da construção a empresa deve fornecer todo o maquinário e mão de obra necessários para execução dos serviços.

4.3. A prestação dos serviços não gera vínculo empregatício entre os empregados da Contratada e a Administração, vedando-se qualquer relação entre estes que caracterize personalidade e subordinação direta.

4.4. Entendemos, portanto, que a contratação nos presentes termos, atende aos requisitos exigidos na Legislação em vigor, bem como atende às necessidades da Prefeitura Municipal de Porangatu no que tange às exigências.

4.5. Trata-se de serviço especial de engenharia, a ser contratado mediante licitação, na modalidade DISPENSA ELETRÔNICA, serviços que exigem habilitação legal para a sua elaboração ou execução, com a obrigatoriedade de emissão da devida ART perante o CREA, tais como projetos, consultoria, fiscalização, supervisão e perícias, jamais poderão ser classificados como comuns, dada a sua natureza intelectual, científica e técnica, fatores que resultam em ampla complexidade executiva.

5. LEVANTAMENTO DE MERCADO

5.1. As soluções possíveis são:

5.2. Solução 01: É realizada a manutenção dos pranchões de madeira, substituição do forro de madeira que estejam danificados pela equipe da Secretaria de Municipal de Obras e Transportes.

5.3. Análise da solução: A Secretaria Municipal de Obras não dispõe de uma equipe especializada no ramo de manutenções em obras de madeira com alto grau de incidentes, por se tratar de uma ponte significativa em madeiramento, a secretaria não se tem madeiras suficientes para restaurar toda a estrutura.

5.4. Solução 02: Construção de Ponte de Concreto em Vigas Pré-moldadas.

5.5. Análise da solução: a construção de uma nova ponte de concreto em Vigas Pré-moldadas, irá garantir a segurança da passagem de veículos pela estrutura, contribuindo com o escoamento da soja da região com a passagem de caminhões pesados sobre a estrutura.

5.6. Solução 03: Construção de ponte Metálica.

5.7. Análise da solução: a execução de uma ponte metálica nesta localidade, seria necessário o aumento da estrutura e maior reforço, para que a mesma suporte tamanha sobrecarga da estrutura, com a passagem de veículos pesados.

5.8.A construção pretendida nesta contratação deverá atender as especificações descritas na Planilha Orçamentária de Referência, e cotações conforme o Projeto Básico;

5.9.O preço utilizado na planilha orçamentária foi de acordo conforme as referências das cotações.

6.JUSTIFICATIVAS DA ESCOLHA DO TIPO DE SOLUÇÃO A CONTRATAR

6.1.A solução adotada foi a número 2: tendo em vista que Secretaria de Obras não dispõe de equipamentos, materiais e mão de obra para executar a construção da ponte em concreto, outofator importante é que nessa solução a administração poderá controlar e fiscalizar a melhor forma bem como assegurar a qualidade dos serviços executados na construção.

7.DESCRICÃO DA SOLUÇÃO COMO UM TODO

7.1.A solução adotada foi a número 2, a construção será executada pela empresa especializada no ramo de construções de vigas pré-moldadas e instalação de estrutura, manuseio de guindastes.

1º) Decidir com o motorista do caminhão, em razão da facilidade de descarga das vigas 7.2.A responsabilidade civil e ético-profissional pela qualidade, solidez e segurança da operação ou do serviço é da executante.

7.3.O Encarregado da Equipe, para garantir a proteção coletiva, deve tomar as atitudes abaixo relacionadas:

Pré-moldadas e da sinalização na área, o local de estacionar o veículo.

2º) Decidir sobre a localização e distribuição das placas de sinalização e cones de advertência. As placas e cones devem sinalizar a interdição da passagem que por sua vez será útil para a proteção de toda a Equipe.

3º) Visitar o local da construção antes do início da realização da obra.

4º) Será obrigatória a limpeza final do entulho e do material excedente, os quais deverão ser depositados ou recolhidos em locais pré estabelecidos, devendo a empresa contratada apresentar a **SECRETARIA DE TRANSPORTES E OBRAS**, um plano de manejo ambientalmente sustentável no que diz respeito ao destino do material retirado.

5º) Todo e qualquer defeito na construção, que se produza, após, o reparo até o prazo mínimo de 5 (cinco) anos, deverá ser imediatamente corrigido pela empresa executora, por iniciativa

própria ou em atenção à solicitação expedida pela **SECRETARIA DE TRANSPORTES E OBRAS**.

Cuidados especiais na execução:

Se a área no entorno da construção está desobstruída, permitindo o acesso e passagem de maquinários pesados, permitindo a chegada a construção da ponte.

8.CONSTRUÇÃO DE PONTE DE CONCRETO E VIGAS PRÉ-MOLDADAS.

- ✓ Sequências da operação:
- ✓ Delimitar a área a ser executada a construção da ponte.
- ✓ Retirar qualquer Material que esteja bloqueando o acesso das máquinas ao leito do Córrego.
- ✓ Demolir o madeiramento antigo da estrutura de madeira.
- ✓ Efetuar a limpeza da área, para se iniciar a construção dos apoios centrais
- ✓ Executar a formas de ancoragem dos blocos de apoios centrais.
- ✓ Concretar e aguardar o tempo de cura do concreto para apoio das vigas Pré-moldadas.
- ✓ Realizar a regularização das Cabeceiras das pontes, reforço de estrutura.
- ✓ Içamento das Vigas Pré-moldadas
- ✓ Serviços de Guindastes.

9.Retirada de Materiais

9.1. Todo material excedente, proveniente de recortes e sobras de obra, deverão ser retirados e encaminhado para local destinado pela Contratante.

10.DA EXECUÇÃO DO OBJETO

10.1. Início da execução do objeto: 05 dias da emissão da ordem de serviço;

11.SERVIÇOS INICIAIS

11.1. Os serviços e sequências de execução estão descritos em **memorial descritivo**.

11.2.AS MOVIMENTAÇÕES DE TERRA que se fizerem necessárias serão de responsabilidade da contratante, tais como: contenção e desvio de leito para início dos trabalhos, desvios e rotas alternativas para fluxo de veículos, limpeza de camada vegetal para pátio de manobra dos veículos.

12.LOCAL E HORÁRIO DA PRESTAÇÃO DOS SERVIÇOS.

12.1.A execução dos serviços será mediante autorização da secretária de obras, onde as regiões que passaram por intervenções, no mínimo com 3 (três) dias de antecedência da execução.

13.INFORMAÇÕES RELEVANTES PARA O DIMENSIONAMENTO DA PROPOSTA.

13.1. Constantes especificações conforme demonstrado em Planilha orçamentária. Constante em anexo a este.

14.ESTIMATIVAS DAS QUANTIDADES A SEREM CONTRATADAS

14.1. Realizado um levantamento *in loco*, identificou se a necessidade de construir uma ponte de Concreto conforme projeto básico levantado

SERVIÇO	UNIDADE	QUANTIDADE
PRESTAÇÃO DE SERVIÇOS – CONTRATAÇÃO DE EMPRESA PARA FORNECIMENTO E SUBSTITUIÇÃO DAS VIGAS PRÉ-MOLDADAS DA PONTE SOBRE O Córrego Galheiro - Região do Estreito, Assentamento Santa Dica em Porangatu-GO.	UND	1

15.ESTIMATIVA DO VALOR DA CONTRATAÇÃO

15.1.A despesa total estimada da contratação é de R\$ 77.499,98 (setenta e sete mil quatrocentos e noventa e nove reais e noventa e oito centavos) conforme planilha orçamentária em anexo.

16.Croqui de Localização:

17. Atestado Técnico:

Características mínimas: (x) sim () não

Comprovação da licitante ter prestado, a qualquer tempo, serviços compatíveis, de características semelhantes e de complexidade equivalentes ou superiores com o objeto desta licitação.

A referida comprovação dar-se-á através da apresentação de atestados de capacidade técnica, fornecidos por pessoa jurídica de direito público ou privado, em nome da empresa licitante, que comprovem aptidão da licitante para o desempenho das atividades compatíveis e pertinentes em características e quantidades com o objeto da licitação, limitadas às parcelas/quantitativos de maior relevância e valor significativo.

Quantidades: (x) sim () não

ITEM	DESCRIÇÃO	UNIDADE	QUANTIDADE	QUANTIDADE A COMPROVAR.
2	05 Vigas 0,60 x 0,70 x 7,00 mts (altura/largura/comprimento).	1	05	02

Prova de atendimento aos requisitos de Autorização Especial: NÃO SE APLICA

18.JUSTIFICAIVA PARA O PARCELAMENTO OU NÃO DA SOLUÇÃO

18.1. Entendemos que os serviços, objeto da contratação, bem como os insumos apresentados, são correlatos e devem ser geridos e executados pela mesma empresa, caso contrário, poderia implicar uma complexa e desnecessária demanda para os fiscais contratuais, uma vez que os serviços deixariam de apresentar um padrão de qualidade, gerando, inclusive, ingerência entre as diversas empresas, caso o objeto fosse dividido em lotes independentes.

18.2.A licitação para a contratação de que trata o objeto deste termo de referência, por meio de preço unitário, nos moldes em que se encontra, permite à Administração uma maior economia com o ganho de escala, haja vista que os licitantes poderão vir a ofertar preços mais competitivos, sem restringir a competitividade.

19.CONTRATAÇÕES CORRELATAS E/OU INTERDEPENDENTES

19.1.O município possui contratos para execução de serviços correlatos ao presente processo licitatório, o último certame com aquisição similar ocorreu em 2024 – Ponte

Jacu, localizada também na Região do estreito – Assentamento Santa Dica, com as dimensões de 7 metros de comprimento x 3,50 metros de largura.

20.DEMONSTRAÇÃO DO ALINHAMENTO ENTRE A CONTRATAÇÃO E O PLANEJAMENTO

O presente processo licitatório será realizado tendo em vista a necessidade de realizar a **SUBSTITUIÇÃO DAS VIGAS PRÉ MOLDADAS**.

21.RESULTADOS PRETENDIDOS

Os resultados pretendidos são a melhoria e a segurança da passagem de veículos sobre o Córrego GALHEIRO, NA REGIÃO O ESTREITO – Assentamento Santa Dica assegurando o fluxo de veículos.

22.PROVIDÊNCIAS A SEREM ADOTADAS

A Administração tomará as seguintes providências previamente ao contrato: Definições dos servidores que farão parte da equipe de fiscalização e gestão contratual;

Capacitação dos fiscais e gestores a respeito do tema objeto da contratação

Definição de planos de trabalho com vistas à boa execução contratual;

Acompanhamento rigoroso dos serviços apresentados para a realização das adequações e melhorias no objeto a ser contratado.

23.POSSÍVEIS IMPACTOS AMBIENTAIS

Impactos ambientais são as alterações no ambiente causadas pelas ações humanas. Os impactos ambientais podem ser considerados positivos e negativos. Os impactos negativos ocorrem quando as alterações causadas geram risco ao ser humano ou para os recursos naturais encontrados no espaço. Por outro lado, os impactos são considerados positivos quando as alterações resultam em melhorias ao meio ambiente.

Temos que a licitação/contratação sustentável constitui significativo instrumento de que dispõe a Administração Pública para exigir que as empresas que pretendam contratar com o Poder Público cumpram requisitos de sustentabilidade socioambiental, desde a produção até a distribuição de bens, assim como na prestação de serviços e na realização de obras de engenharia.

As madeiras que se podem ser reaproveitadas serão destinadas a manutenção de pequenas pontes de madeira.

A Contratada deverá, ainda, respeitar as Normas Brasileiras (NBR) publicadas pela ABNT sobre resíduos sólidos.

24.DECLARAÇÃO DE VIABILIDADE OU NÃO DE CONTRATAÇÃO

Esta equipe de planejamento declara viável a contratação da solução com base neste Estudo Técnico Preliminar para CONTRATAÇÃO DE EMPRESA PARA FORNECIMENTO E SUBSTITUIÇÃO DAS VIGAS PRÉ-MOLDADAS DA PONTE SOBRE O CÓRREGO GALHEIRO - REGIÃO DO ESTREITO, ASSENTAMENTO SANTA DICA, No Município De Porangatu/Go, conforme Projetos, Planilha Orçamentária, Memorial Descritivo e Cronograma Físico e Financeiro e de acordo com as quantidades e exigências estabelecidas neste instrumento.

COMPÕE A ESTA ETP OS SEGUINTE ANEXOS:

ANEXOS
ANEXO 01: LAUDOS TÉCNICOS e IMAGENS DA PONTE.PDF
ANEXO 02: PLANILHA ORÇAMENTÁRIA.PDF
ANEXO 03: CRONOGRAMA-FISICO FINANCEIRO.PDF
ANEXO 04: BDI.PDF
ANEXO 05: ENCARGOS SOCIAIS.PDF
ANEXO 06: ART - PDF
ANEXO 07: PROJETO EXECUTIVO.PDF
ANEXO 08: MEMORIAL DESCRITIVO.PDF
ANEXO 09: QUADRO DE PARCELA – ITENS DE MAIOR RELEVANCIA

VICTOR HUGO PARREIRA COSTA
CREA-GO 1018724745-D
Cargo: Engenheiro Civil

ANEXO DA ETP 01 - LAUDOS TÉCNICOS e IMAGENS DA PONTE.

LAUDO TÉCNICO DE ENGENHARIA

PONTE DE CONCRETO - PONTE SOBRE O CÓRREGO GALHEIRO - REGIÃO DO ESTREITO, ASSENTAMENTO SANTA DICA – PORANGATU-GO.

Após vistoria “**IN LOCO**” o Departamento de Engenharia da prefeitura do município de Porangatu – go, detectou que há perigo iminente de desabamento total da estrutura da **Ponte Sobre O CÓRREGO GALHEIRO - Região Do Estreito, Assentamento Santa Dica – Porangatu-Go.**

Os motivos que levam a tal interdição para construção de uma nova ponte são, que após longos anos de execução da ponte nessa referida estrada a qual foi executada na década de 80, com o passar dos anos a realidade do trafego de veículos mudou, sendo assim com a passagem de grandes veículos pesado de carga, escoamento da soja da região, a estrutura da ponte colapsou - sendo necessário a substituição da vigas de concreto, por novas vigas pré-moldadas - com a capacidade de resistência maior - que atenda o fluxo de veículos atualmente.

Segue em anexo um acervo de imagens que ilustram o estado que se encontra a estrutura da **Ponte Sobre O CÓRREGO GALHEIRO - Região Do Estreito, Assentamento Santa Dica – Porangatu-Go.**

IMAGENS DA PONTE



Porangatu, 31 de outubro de 2024.

VICTOR HUGO PARREIRA COSTA

Engenheiro Civil Municipal

CREA-GO: 1018724745D

ANEXO 02: PLANILHA ORÇAMENTÁRIA

Obra
PONTE SOBRE O CÓRREGO DO GALHEIRO - REGIÃO DO ESTREITO

Bancos
SINAPI - 04/2024 - Goiás
SICRO3 - 01/2024 - Goiás
AGETOP CIVIL - 02/2024 - Goiás

B.D.I.
27,55%

Encargos Sociais
Desonerado: **0,00%**

Orçamento Sintético									
Item	Código	Banco	Descrição	Und	Quant.	Valor Unit	Valor Unit com BDI	Total	Peso (%)
1			SERVIÇOS PRELIMINARES					4.994,99	6,45 %
1.1	103689	SINAPI	FORNECIMENTO E INSTALAÇÃO DE PLACA DE OBRA COM CHAPA GALVANIZADA E ESTRUTURA DE MADEIRA. AF_03/2022_PS	m²	3,6	309,32	394,53	1.420,30	1,83 %
1.2	020108	AGETOP CIVIL	DEMOLIÇÃO MANUAL PISO/VIGA DE MADEIRA COM TRANSPORTE ATÉ CAÇAMBA E CARGA	m³	223	12,57	16,03	3.574,69	4,61 %
2			ESTRUTURA					63.902,75	82,46 %
2.1		Próprio	VIGA PRE MOLDADA EM CONCRETO ARMADO 0,70 X 0,60 X 7,00 MTS (LARGURA / ALTURA / COMPRIMENTO)	UND	5	9.796,95	12.496,00	62.480,00	80,62 %
2.2	97096	SINAPI	CONCRETAGEM DE RADIER, PISO DE CONCRETO OU LAJE SOBRE SOLO, FCK 30 MPA - LANÇAMENTO, ADENSAMENTO E ACABAMENTO. AF_09/2021	m³	1,6	697,16	889,22	1.422,75	1,84 %
3			MOVIMENTACAO E TRANSPORTE					8.602,24	11,10 %
3.1	93287	SINAPI	GUINDASTE HIDRÁULICO AUTOPROPELIDO, COM LANÇA TELESCÓPICA 40 M, CAPACIDADE MÁXIMA 60 T, POTÊNCIA 260 KW - CHP DIURNO. AF_03/2016	CHP	8	337,50	430,48	3.443,84	4,44 %
3.2	91031	SINAPI	CAMINHÃO TRUCADO (C/ TERCEIRO EIXO) ELETRÔNICO - POTÊNCIA 231CV - PBT = 22000KG - DIST. ENTRE EIXOS 5170 MM - INCLUI CARROCERIA FIXA ABERTA DE MADEIRA - CHP DIURNO. AF_06/2015	CHP	16	252,77	322,40	5.158,40	6,66 %
Total sem BDI								60.761,18	
Total do BDI								16.738,80	
Total Geral								77.499,98	

VICTOR HUGO PARREIRA COSTA
ENGENHEIRO CIVIL
CREA 1018724745DGO

ANEXO 03: CRONOGRAMA-FISICO FINANCEIRO

Obra PONTE SOBRE O CÔRREGO DO GALHEIRO - REGIÃO DO ESTREITO	Bancos SINAPI - 04/2024 - Goiás SICRO3 - 01/2024 - Goiás AGETOP CIVIL - 02/2024 - Goiás AGETOP RODOVIARIA - 02/2024 - Goiás	B.D.I. 27,55%	Encargos Sociais Desonerado: 0,00%
---	---	-------------------------	--

Cronograma Físico e Financeiro			
Item	Descrição	Total Por Etapa	30 DIAS
1	SERVIÇOS PRELIMINARES	100,00%	100,00%
		4.994,99	4.994,99
2	ESTRUTURA	100,00%	100,00%
		63.902,75	63.902,75
3	MOVIMENTAÇÃO E TRANSPORTE	100,00%	100,00%
		8.602,24	8.602,24
Porcentagem			100,0%
Custo			77.499,98
Porcentagem Acumulada			100,0%
Custo Acumulado			77.499,98

VICTOR HUGO PARREIRA COSTA
ENGENHEIRO CIVIL
CREA 1018724745DGO

ANEXO 04: BDI.

BDI		
Tabela de Composição de BDI - DEZEMBRO/2015		
Item	Valores (taxa)	Identificação
AC	2,00%	Administração Central
S e G	0,40%	Seguro e Garantia
R	0,90%	Risco
DF	1,20%	Despesas Financeiras
L	6,86%	Lucro
I *	7,15%	Tributos *
	0,65%	PIS**
	1,00%	COFINS**
	2,50%	CPRB
	3,00%	ISS
Fórmula Aplicada: $BDI = [(1+AC+S+R+G) \times (1+DF) \times (1+L) / (1-I)] - 1$		
Calculado Conforme ACÓRDÃO N° 2622/2013 - TCU - Plenário		
BDI:		22,00%

Declaro para os devidos fins que, conforme legislação tributária municipal, a base de cálculo deste tipo de obra corresponde à 100%, com a respectiva alíquota de 3%.

VICTOR HUGO PARREIRA COSTA
ENGENHEIRO CIVIL - CREA 1018724745/D-GO

ANEXO DA ETP 05 – ENCARGOS SOCIAIS

SINAPI – Cálculos e Parâmetros



Apêndice 9 – Encargos Sociais – Goiás

GOIÁS		VIGÊNCIA A PARTIR DE 12/2022			
ENCARGOS SOCIAIS SOBRE A MÃO DE OBRA					
CÓDIGO	DESCRIÇÃO	COM DESONERAÇÃO		SEM DESONERAÇÃO	
		HORISTA %	MENSALISTA %	HORISTA %	MENSALISTA %
GRUPO A					
A1	INSS	0,00%	0,00%	20,00%	20,00%
A2	SESI	1,50%	1,50%	1,50%	1,50%
A3	SENAI	1,00%	1,00%	1,00%	1,00%
A4	INCRA	0,20%	0,20%	0,20%	0,20%
A5	SEBRAE	0,60%	0,60%	0,60%	0,60%
A6	Salário Educação	2,50%	2,50%	2,50%	2,50%
A7	Seguro Contra Acidentes de Trabalho	3,00%	3,00%	3,00%	3,00%
A8	FGTS	8,00%	8,00%	8,00%	8,00%
A9	SECONCI	1,00%	1,00%	1,00%	1,00%
A	Total	17,80%	17,80%	37,80%	37,80%
GRUPO B					
B1	Repouso Semanal Remunerado	17,83%	Não incide	17,83%	Não incide
B2	Feriados	3,70%	Não incide	3,70%	Não incide
B3	Auxílio - Enfermidade	0,88%	0,66%	0,88%	0,66%
B4	13º Salário	11,13%	8,33%	11,13%	8,33%
B5	Licença Paternidade	0,07%	0,05%	0,07%	0,05%
B6	Faltas Justificadas	0,74%	0,56%	0,74%	0,56%
B7	Dias de Chuvas	1,42%	Não incide	1,42%	Não incide
B8	Auxílio Acidente de Trabalho	0,11%	0,08%	0,11%	0,08%
B9	Férias Gozadas	14,37%	10,75%	14,37%	10,75%
B10	Salário Maternidade	0,04%	0,03%	0,04%	0,03%
B	Total	50,29%	20,46%	50,29%	20,46%
GRUPO C					
C1	Aviso Prévio Indenizado	5,88%	4,40%	5,88%	4,40%
C2	Aviso Prévio Trabalhado	0,14%	0,10%	0,14%	0,10%
C3	Férias Indenizadas	0,00%	0,00%	0,00%	0,00%
C4	Depósito Rescisão Sem Justa Causa	2,65%	1,99%	2,65%	1,99%
C5	Indenização Adicional	0,49%	0,37%	0,49%	0,37%
C	Total	9,16%	6,86%	9,16%	6,86%
GRUPO D					
D1	Reincidência de Grupo A sobre Grupo B	8,95%	3,64%	19,01%	7,73%
D2	Reincidência de Grupo A sobre Aviso Prévio Trabalhado e Reincidência do FGTS sobre Aviso Prévio Indenizado	0,50%	0,37%	0,52%	0,39%
D	Total	9,45%	4,01%	19,53%	8,12%
TOTAL (A+B+C+D)		86,70%	49,13%	116,78%	73,24%

Fonte: Informação Dias de Chuva - INMET

ANEXO DA ETP 06 – ART

RASCUNHO DA ART N° 1020240315945
Cadastrada. Aguardando Pagamento

VICTOR HUGO PARREIRA COSTA - Engenheiro Civil,

Empresa contratada: **V H P COSTA - CICLO ENGENHARIA - Registro CREA-GO: 32597**

2. Dados do Contrato

Contratante: PREFEITURA MUNICIPAL DE PORANGATU-GO	CPF/CNPJ: 01.801.612/0001-46
Rua RUA GOIÁS, N° 33/35	Bairro: CENTRO CEP: 76550-000
Quadra: 0 Lote: 0	Complemento: PRÉDIO DA PREFEITURA Cidade: Porangatu-GO
E-Mail: engenharia.convenios@porangatu.go.gov.br	Fone: (62)33625000
Contrato: 052/2022	Celebrado em: 15/03/2022 Valor Obra/Serviço R\$: 5.500,00 Tipo de contratante: Pessoa Jurídica de Direito Público
Ação Institucional: Nenhuma/Não Aplicável	

3. Dados da Obra/Serviço

Estrada VICINAL, N° S/N	Bairro: Assentamento Santa Dica CEP: 76550-000
Quadra: -- Lote: --	Complemento: CÓRREGO GALHEIRO Cidade: Porangatu-GO
Data de Início: 31/10/2024	Previsão término: 31/10/2025 Coordenadas Geográficas: -13.375446,-49.039862
Finalidade: Infra-estrutura	
Proprietário(a): PREFEITURA MUNICIPAL DE PORANGATU-GO	CPF/CNPJ: 01.801.612/0001-46
E-Mail:	Fone: (62) 33625000 Tipo de proprietário(a): Pessoa Jurídica de Direito Público

4. Atividade Técnica

ATUACAO	Quantidade	Unidade
ORÇAMENTO PONTE, VIADUTO OU ELEVADO DE CONCRETO	24,50	METROS QUADRADOS
FISCALIZAÇÃO PONTE, VIADUTO OU ELEVADO DE CONCRETO	24,50	METROS QUADRADOS
PROJETO PONTE, VIADUTO OU ELEVADO DE CONCRETO	24,50	METROS QUADRADOS
SUPERVISAO OU COORDENACAO	Quantidade	Unidade
PROJETO PONTE, VIADUTO OU ELEVADO DE CONCRETO	24,50	METROS QUADRADOS
ORÇAMENTO PONTE, VIADUTO OU ELEVADO DE CONCRETO	24,50	METROS QUADRADOS
FISCALIZAÇÃO PONTE, VIADUTO OU ELEVADO DE CONCRETO	24,50	METROS QUADRADOS

O registro da A.R.T. não obriga ao CREA-GO a emitir a Certidão de Acervo Técnico (C.A.T.), a confecção e emissão do documento apenas ocorrerá se as atividades declaradas na A.R.T. forem condizentes com as atribuições do(a) Profissional. As informações constantes desta ART são de responsabilidade do(a) profissional. Este documento poderá, a qualquer tempo, ter seus dados, preenchimento e atribuições profissionais conferidos pelo CREA-GO.

Após a conclusão das atividades técnicas o(a) profissional deverá proceder a baixa desta ART

5. Observações

RESTAURAÇÃO DE PONTE DE DE VIGAS PRÉ MOLDADAS, LOCALIZADA NO MUNICÍPIO DE PORANGATU SOBRE O CÓRREGO GALHEIRO - REGIÃO DO ESTREITO, ASSENTAMENTO SANTA DICA.

6. Declarações

Acessibilidade: Sim. Declaro atendimento às regras de acessibilidade previstas nas normas técnicas da ABNT, na legislação específica e no Decreto nº 5.296, de 2 de dezembro de 2004.

ANEXO DA ETP 07 – PROJETO EXECUTIVO

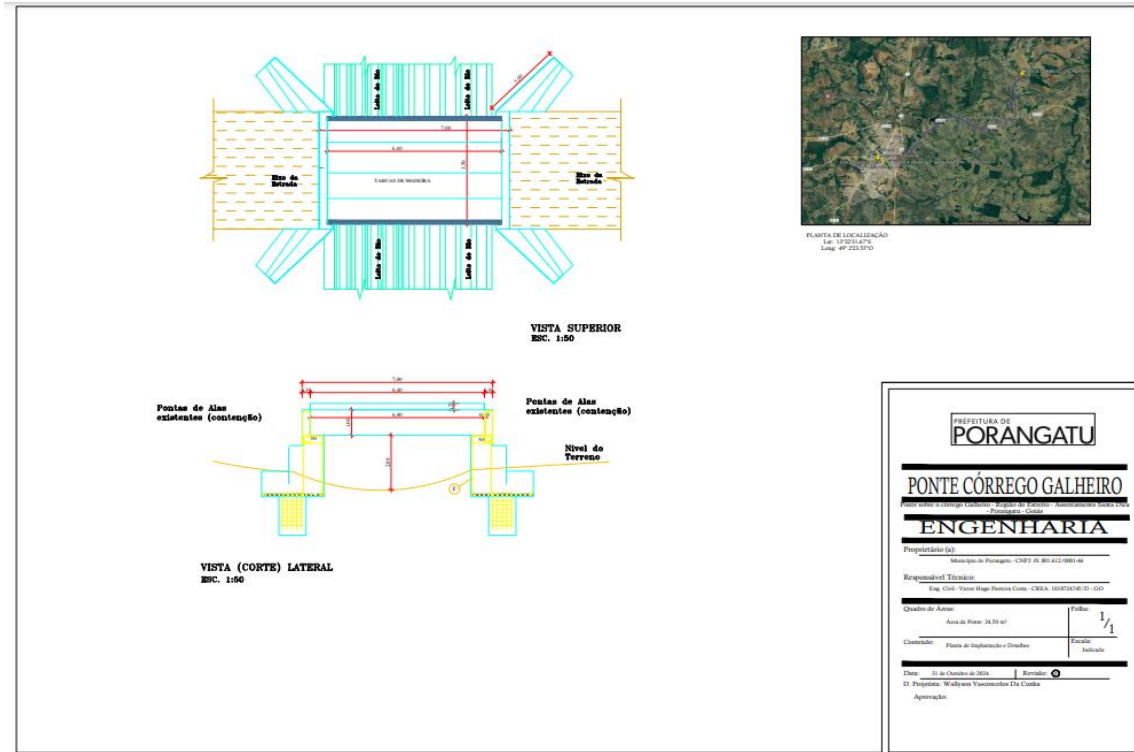

MEMORIAL DESCRITIVO E DE ESPECIFICAÇÕES TÉCNICAS.

Proprietário: Prefeitura Municipal de Porangatu– GO.

Obra: Substituição de Vigas pré Moldadas existentes – por novas vigas de 3,50 m de largura x 7 m comprimento total e 2,80 m de altura.

Local: Ponte de Vigas Pré Moldadas, sobre o CÓRREGO GALHEIRO - Região Do Estreito, Assentamento Santa Dica – Porangatu-Go.

Coordenadas: Lat: 13°22'31.67"S Long: 49° 2'23.55"O

PONTE – CÓRREGO GALHEIRO: Lat: 13°22'31.67"S Long: 49° 2'23.55"O



Figura 1 - Localização da Ponte – Córrego GALHEIRO **Lat: 13°22'31.67"S Long: 49°2'23.55"O**

1. APRESENTAÇÃO DA OBRA

O presente memorial integra o conjunto de informações técnicas destinadas à construção de uma ponte em concreto armado, composta por uma via de tráfego de veículo, formando uma largura total de 3,50 m de largura por 7 m de comprimento total. Projetada para suportar o veículo padrão de classe TB-45 conforme a NBR 7188/2013.

A seção transversal desta obra comporta pista de rolamento com largura total de 3,50 m, protegidas lateralmente, em toda a extensão da obra por guarda-corpo metálico.

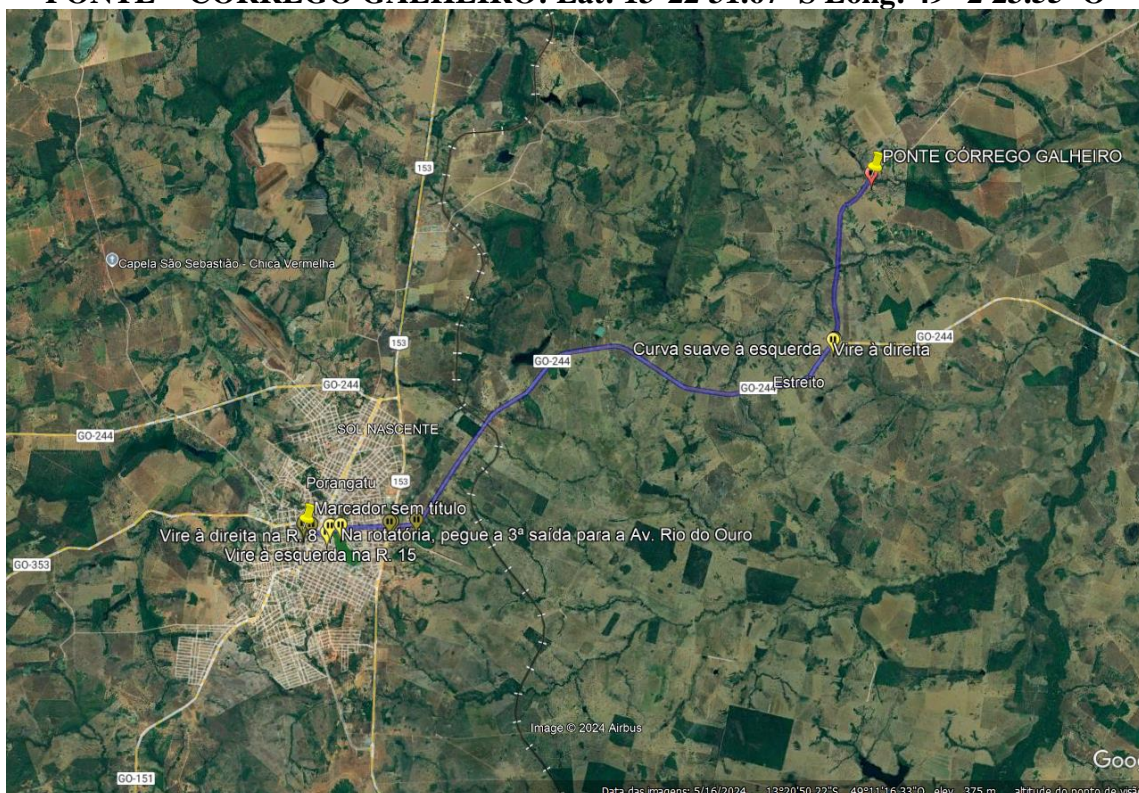
O dispositivo adotado foi desenvolvido com base nas recomendações técnicas contidas no Manual de Projeto de Engenharia Rodoviária editado pelo DNIT, considerando-se como veículo tipo, caminhão de carga classe 45. O projeto foi também concebido de acordo com o preconizado nas Normas Brasileiras, em particular a NBR 7187/2003 e NBR 6118 /2014.

A modelagem desta estrutura em pórticos e sistema de grelha de vigas e lajes planas permite ao calculista uma análise integral de todas as variáveis e deformações da estrutura, dando liberdade na sua utilização com tecnologia avançada.

O conjunto forma assim um sistema reticulado entre vigas e lajes unidas, assim possuindo alta hiper elasticidade interna. A consolidação da estrutura toda se dá com a montagem das longarinas pré-moldadas.

A estrutura está dimensionada para absorver as cargas resultantes da transferência dos esforços verticais e horizontais da superestrutura. Esforços adicionais foram considerados de acordo com as Normas Brasileiras em especial a NBR 6118/2014.

Nas extremidades, estão detalhadas as cortinas frontais para fechamento transversal e alas laterais de contenção horizontal, que são utilizadas para a ligação da mesoestrutura com a infraestrutura e ainda contenção dos aterros de ligação.

Os serviços executados e os materiais utilizados deverão observar rigorosamente os projetos, memoriais e especificações técnicas.

1.1. Justificativa da solução adotada

A escolha do sistema estrutural adotado para a superestrutura norteou-se principalmente na eliminação sistemática de todas as variáveis menos ponderáveis que pudessem incidir na alteração do cronograma da obra, e conseqüentemente em prazos construtivos previstos. A solução por vigas pré-moldadas, foi escolhida pela facilidade da montagem e para evitar a utilização de fôrmas.

Como consequência destas características, integradas e interdependentes, alcançou além de uma excelente qualidade técnica e estética, uma economia substancial, quando a solução adotada é comparada com uma estrutura – de mesma espessura construtiva – em concreto armado convencional moldado no local.

Nesta proposta de solução estrutural tanto para a superestrutura, quanto para a interação mesoestrutura e infraestrutura, constituem-se, numa solução racional para o aproveitamento de peças resistentes que transfiram, praticamente sem transição, os esforços e coações para a fundação, acrescentando-se ainda em vantagens técnicas e econômicas provenientes da utilização de elementos pré-moldados.

2. ESPECIFICAÇÕES TÉCNICAS

2.1. Normas e Disposições Gerais

Todos os serviços a serem executados, deverão ser baseados nos desenhos do projeto em anexo a este memorial e no desenvolvimento do projeto final executivo, tanto no que diz respeito às cotas de assentamento das estruturas, vãos da estrutura e às tensões admissíveis requeridas para o terreno.

2.1.1. Aterros e Reaterro

Os solos para aterro e reaterro deverão ser criteriosamente selecionados, isentos de materiais rochosos, orgânicos ou entulhos. Para controle da compactação de solos coesivos deverá ser empregado o método do DNER-4764.

2.1.2. Especificação de Concreto Magro

Entende-se como concreto magro ao concreto de regularização do fundo de cavas, que serve de suporte do concreto estrutural

2.1.3. Especificação de normas de referência utilizada

Fixar as condições exigíveis para a execução e recebimento de concretos, argamassas e caldas de cimento. Deve-se seguir as seguintes normas NBR:

- DNER-EM 034/97 - Água para concreto.
- DNER-EM 036/95 - Recebimento e aceitação de cimento Portland comum e Portland de alto forno.
- DNER-EM 037/97 - Agregado graúdo para concreto de cimento.
- DNER-EM 038/97 - Agregado miúdo para concreto de cimento.
- ABNT NBR - 5738/2015 - Moldagem e cura de corpos-de-prova cilíndricos ou

prismáticos de Concreto.

- ABNT NBR - 5746/1977 - Análise química de cimento Portland - determinação do enxofre na forma de sulfeto.
- ABNT NBR - 5739/2007 - Ensaio de compressão de corpos de prova cilíndricos.
- ABNT NBR - 6120/1980 - Cargas para o cálculo de estruturas de edificações.
- ABNT NBR - 5750/1992 - Amostragem de concreto fresco.
- ABNT NBR - 6118/2014 - Projeto e execução de obras de concreto armado.
- ABNT NBR - 6122/2010 - Projeto e execução de fundações.
- ABNT NBR - 6123/1988 - Forças devidas ao vento em edificações.
- ABNT NBR - 7187/2003 - Projeto e execução de pontes de concreto armado e protendido.
- ABNT NBR - 7188/2013 - Carga móvel rodoviária e de pedestres em pontes, viadutos, passarelas e outras estruturas.
- ABNT NBR - 7212/2012 - Execução de concreto dosado em central.
- ABNT NBR - 7223/1992 - Concreto - determinação da consistência pelo abatimento do tronco de cone.
- ABNT NBR - 7480/2007 - Aço destinado a armaduras para estruturas de concreto armado - Especificação.
- ABNT NBR - 7681/2013 - Calda de cimento para injeção.
- ABNT NBR - 7682/1983 - Calda de cimento - determinação do índice de fluidez.
- ABNT NBR - 7683/1983 - Calda de cimento - determinação dos índices de exsudação e expansão.
- ABNT NBR - 7684/1983 - Calda de cimento - determinação da resistência à compressão.

- ABNT NBR - 7685/1983 - Calda de cimento - determinação de vida útil.
- ABNT NBR - 8681/2003 - Ações e segurança nas estruturas – Procedimento.
- ABNT NBR - 8953/2015 - Concreto para fins estruturais - classificação por grupos de resistência.
- ABNT NBR - 9062/2006 - Projeto e execução de estruturas de concreto pré-moldado.
- ABNT NBR - 9606/1992 - Determinação da consistência pelo espalhamento do tronco de cone.
- ABNT NBR - 10839/1989 - Execução de obras de arte especiais em concreto armado e protendido.
- ABNT NBR - 12655/2015 - Preparo, controle e recebimento do concreto.
- Manual de Construção de Obras de Arte Especiais - DNER, 1996.

3. SERVIÇOS INICIAIS

3.1. Barracão de Obra e Instalações Provisórias

311. Barracão de Obra

O Executante deverá prover-se de um galpão com no mínimo 15,00 m², assoalhado com tábuas brutas de pinus, paredes em chapas compensadas resinadas de 12 mm, ou tábuas de pinus, cobertura em chapas de zinco, para servir de depósito de materiais e escritório de obra. Poderá ser utilizado um container em chapas de aço para substituir o barraco de obra.

312. Instalação Provisória de Luz e Força

O Executante deverá prover-se da luz e força necessária ao atendimento dos serviços da obra, ligando seu ponto de força à rede pública, atendendo as prescrições da NR-18, ou utilizando gerador de energia.

3.1.3 Instalações Sanitárias Provisórias

As instalações sanitárias provisórias para seus operários serão providenciadas pelo Executante. Sendo no mínimo uma unidade sanitária de 1,50m². A construção, localização e condições de manutenção destas instalações sanitárias deverão garantir condições de higiene, atendendo as exigências mínimas da saúde pública, como também serão de ordem a não causar quaisquer inconvenientes às construções próximas ao local da obra.

3.2. Locação e Implantação da Obra

A obra deverá ser locada, de acordo com a planta de implantação, onde constam os pontos de referência de nível.

Os níveis marcados na Planta de Implantação deverão ser rigorosamente obedecidos. E devendo ser definidos com a utilização de topógrafo.

3.3. Placa de Obra

O Executante construirá placa de obra para identificação da obra de acordo com as exigências do contratante, e das placas exigidas pela legislação profissional vigente, conforme art. 16 da resolução n.º 218 do CREA.

3.4. Mobilização e Desmobilização

3.4.1. Limpeza Permanente da obra e remoção de entulhos

A obra será mantida limpa, sendo o entulho transportado para locais apropriados, onde será utilizado como aterro, se for o caso.

Durante a execução da obra, deverão ser removidos periodicamente os entulhos de obra, mantendo em perfeitas condições de tráfego os acessos à obra, tanto para veículos como

para pedestres. É de responsabilidade de o Executante dar solução adequada ao lixo do canteiro.

342. Máquinas e equipamentos de segurança e andaimes

Caberá ao Executante o fornecimento de todas as máquinas, tais como betoneiras, guinchos, serras, vibradores, geradores, retro-escavadeiras, cavadeiras, caminhões, etc., necessárias à boa execução dos serviços, bem como dos equipamentos de segurança (botas, capacetes, cintos, óculos, extintores, etc.) necessários e exigidos pela Legislação vigente. Equipamentos para os funcionários podem executar todos os serviços necessários para a conclusão da obra.

Serão obedecidas todas as recomendações com relação à segurança do trabalho contidas nas normas reguladoras relativas ao assunto, como NR-6 Equipamentos de Proteção Individual, NR-18 Condições e Meio Ambiente de Trabalho de Trabalho na Indústria da Construção.

343. Desmontagem das instalações

Concluídos os serviços, o canteiro será desativado, devendo ser feita imediatamente a retirada das máquinas, equipamentos, restos de materiais e entulhos em geral.

344. Remoção final dos entulhos

Será feita a limpeza do total do tabuleiro e feita a remoção de entulhos que sobrarem após a execução da obra deve ser destinado a um local de bota fora.

345. Arremates finais e retoques

Após a limpeza, serão feitos todos os pequenos arremates finais e retoques que forem necessários, para que não tenha imperfeições estéticas na obra finalizada.

3.5. Locação da obra por topografo

Para locação correta da obra a mesma deve ser feita por um profissional especializado neste serviço, deve ser feito por topografo para que não ocorra problemas futuros de alterações de dimensões de elementos. Foi considerado 160h de trabalho para a locação total da obra.

3.6. Engenheiro Civil responsável pela obra

O engenheiro civil responsável pela empresa, deve acompanhar os serviços de execução da obra de forma constante, pelo total de meses previsto para a execução total da obra.

4. MOVIMENTO DE TERRA

Serão efetuadas pelo EXECUTANTE todas as escavações à obtenção dos níveis de fundação indicados no Projeto e substituição dos materiais instáveis por outros. Aterros, transporte, descarga necessários serão por conta do contratado.

4.1. Escavação/ carga e transporte

A contratada deverá executar a retirada de todo o solo que se encontra sobre a estrutura, este material deverá ser retirado com o auxílio de uma escavadeira hidráulica, retroescavadeira, pá-carregadeira juntamente com um caminhão com caçamba basculante e demais instrumentos necessários para carregar e transportar o material.

4.2. Escavação manual

Na execução das escavações manuais devem ser tomados os devidos cuidados em relação as alturas que ocorrem nos taludes, caso ocorra alturas maiores que 1,8m os mesmos devem ser escorados para que não ocorra perigo de soterramento dos funcionários. A EXECUTANTE após o termino do processo da escavação mecanizada deverá proceder a escavação manual para retirar o restante do material que a escavação mecanizada não conseguiu.

4.3. Escavação/carga/transporte de material para aterros das cabeceiras.

Fica a cargo da EXECUTANTE a execução dos aterros necessários para acesso a ponte. O valor médio de transporte considerado e de 30km, a escavação, a carga e o transporte em caminhões basculante com capacidade mínima de 6m³ fica a cargo da EXECUTANTE. O material utilizado deve ter boa qualidade para compactação e não possuir matéria orgânica.

4.4. Espalhamento e Compactação mecânica dos aterros.

Fica a cargo da EXECUTANTE a execução dos aterros necessários para acesso a ponte, os mesmos devem ter grau de compactação a 100% de Proctor Normal, para que haja total estanqueidade do maciço de solo, no caso de ocorrer alguma enchente não carregue o material embora.

5. INFRA-ESTRUTURA

5.1. Estaca Escavada

Serão executados fustes de tubulões para sustentação das cortinas, executada em concreto armado, com fck mínimo de 20 Mpa, utilizando materiais e insumos de primeira qualidade, a qual terá função de apoio e transferência de carga das cortinas para o solo, que são utilizadas na contenção dos aterros e apoio do tabuleiro. Os aços utilizados para armaduras dos elementos são: CA-50 e CA-60. Os detalhes de locação, disposição de armadura, dimensões dos elementos e ligações com a fundação e cortina, estão melhor detalhados no projeto estrutural anexo a este memorial.

Devem ser escavados 08 metros de profundidade cada tubulão, de forma intercalada, para não haver deslizamento de terra. Logo depois colocar a armadura e concretar.

6. MESO-ESTRUTURA

6.1. Cortinas em concreto armado

Serão executadas cortinas em concreto armado com fck mínimo de 25 MPa, utilizando materiais e insumos de primeira qualidade. As cortinas têm a função de confinar e resistir aos esforços exercidos pelos aterros de acesso a obra, também tem a função de apoio das longarinas nas cabeceiras e transmitir estes esforços para o bloco de fundação. Os aços utilizados para armaduras dos elementos são: CA-50 e CA-60. As dimensões e locação das cortinas estão especificadas nos projetos em anexo a este memorial.

7. SUPER-ESTRUTURA

7.1 Longarinas 0,60 x 0,70m

Serão executadas longarinas conforme especificações das normas, pré-moldadas em concreto armado, com fck mínimo de 35 MPa, com seção de 60 x 70 cm e comprimentos de 7,5 m. Os aços utilizados para armaduras dos elementos são: CA-50 e é necessário a utilização de no máximo brita nº 1 com diâmetro máximo de 19mm, para que não ocorra falta de concreto entre armaduras e de cobrimento mínimo. As especificações, dimensões e locação das longarinas estão especificadas nos projetos em anexo a este memorial.

7.2 Transporte Longarinas

Como as longarinas executadas na obra serão pré-moldados, e necessário o transporte dos elementos executados na empresa vencedora até o local da obra. Para este serviço foi considerado o peso dos elementos utilizando o peso do concreto armado de 25 kN/m³, conforme especificado pela NBR 6118/2014. Sendo transportada por rodovia pavimentada. A distância média de transporte (DMT) considerada foi de 420 km usando a cidade de Goiânia como raio de referência. O transporte deve ser feito com veículo capaz de suportar as dimensões e condições de transporte do local até a obra.

7.3 Lançamento e Montagem das longarinas.

Pelas dimensões e peso considerado das longarinas a serem utilizadas na obra, faz-se necessária a utilização de guindaste com lança para a colocação das longarinas em suas posições. É necessário equipamento capaz de executar o serviço com a lança aberta capaz de lançar as longarinas de 7,50m, as longarinas já possuem esperas para o içamento das longarinas com o guindaste. O peso aproximado de cada longarina é de 3,45 toneladas, assim sendo necessário a utilização de equipamento capaz de içar e fazer o lançamento com distância média de 8 m do ponto de apoio do veículo com o guindaste.

8. PROTEÇÕES

8.1. Guarda Corpo.

Será executado guarda corpo por toda a extensão do tabuleiro da obra. Os guarda corpo deve ser executadas com estrutura metálica reforçada, a ponto de paralisar uma possível evasão de um veículo.

8.2. Placas de identificação da obra

Após finalizada a obra devem ser executadas placas de identificação da obra em ambos os lados, com os seguintes dados: Nome da ponte, dimensão total da ponte e classe da ponte. As placas devem ser feitas de chapa de aço galvanizado pintadas com tinta reflexiva e apoiadas sobre base de madeira fixadas ao solo.

Seguindo o apresentado pela NBR 7188/2013, o exemplo do modelo

- a) Nome da Obra.
- b) Extensão, em metros.
- c) Massa total do veículo (TB) considerado no cálculo da estrutura
- d) Ano da execução da obra.

Figura 1 – Exemplo do modelo de placa



Placa meramente ilustrativa, sendo que na placa real da obra deve constar:

PONTE SOBRE O CÓRREGO GALHEIRO – COMPR 7 M

9. CONSIDERAÇÕES FINAIS

9.1. Alterações do Projeto

Não será permitida nenhuma alteração do projeto sem prévia autorização do fiscal responsável pela obra, quando as especificações ou quaisquer outros documentos forem eventualmente omissos ou surgirem dúvidas na interpretação de qualquer peça gráfica ou outro elemento informativo, deverá sempre ser consultada a FISCALIZAÇÃO, que diligenciará no sentido de que a omissão ou dúvidas sejam sanadas em tempo hábil.

Se as circunstâncias ou as condições locais tornarem aconselhável a substituição de alguns materiais especificados, esta substituição só poderá se efetuar mediante expressa autorização, por escrito, do autor do projeto, para cada caso particular.

9.2. Fiscalização

A construtora atuará na obra com profissionais habilitados, adiante designados por FISCALIZAÇÃO, com autoridade para exercer, toda e qualquer ação de orientação geral, controle e fiscalização das obras e serviços de construção.

A EXECUTORA é obrigada a facilitar meticulosa fiscalização dos materiais, execução das obras e serviços contratados, facultando a fiscalização o acesso a todas as partes da obra contratada. Obriga-se, ainda, do mesmo modo, a facilitar à fiscalização em oficinas, depósitos, armazéns e dependências onde se encontrem os materiais destinados à construção, serviços e ou obras e reparos, mesmo que de propriedade de terceiros.

A EXECUTORA é obrigada a retirar da obra, imediatamente depois de registrado no diário de obras, qualquer empregado, tarefeiro, operário ou subordinado seu que a critério da FISCALIZAÇÃO, venha demonstrando conduta nociva ou incapacidade técnica.

Em hipótese alguma deve ser retirado da obra o diário de obra contendo as informações dos serviços prestados diários, apenas sendo permitido a retirada da primeira via pelo fiscal responsável, para possíveis medições dos serviços prestados.

9.3. Obrigações da Executora

A EXECUTORA assumirá integral responsabilidade pela boa execução e eficiência dos serviços que executar, de acordo com os projetos e especificações técnicas fornecidas, bem como pelo que eventualmente executar em desacordo com esses documentos e os danos decorrentes da realização dos ditos trabalhos. A EXECUTORA deverá emitir a referida ART pela execução da obra, quitando-a, entregando as vias correspondentes aos órgãos de controle e ao contratado a fiscalização.

Para equipamentos, mão de obra e materiais para a obra e serviços que forem ajustados, caberá a EXECUTORA fornecer e conservar, pelo período em que

for necessário, equipamentos e ferramentas adequadas a perfeita execução da obra, encarregar mão-de-obra idônea, de modo a reunir em serviço uma equipe homogênea e suficiente de operários, mestres, encarregados e engenheiros, que possa assegurar o progresso satisfatório as obras, bem como obter os materiais necessários em quantidades suficientes a conclusão das obras e serviços nos prazos pré-estabelecidos.

9.4. Aceitação final da obra

Para a entrega final da obra os trabalhos deverão totalmente concluídos de acordo com os projetos e suas respectivas especificações técnicas, sendo que o local deverá ser entregue completamente limpo, livre de entulhos e sobras de materiais provenientes da execução da obra e suas instalações.

Quando as obras ficarem inteiramente concluídas, de perfeito acordo com o projeto e suas especificações técnicas e satisfeitas todas as exigências deste material, será efetuada uma vistoria conjunta (EXECUTORA E FISCALIZAÇÃO) para o recebimento da obra.

Fica assim registrado este memorial descritivo, composto por 13 páginas assinada na página final.

Porangatu, 31 de outubro de 2024.

VICTOR HUGO PARREIRA COSTA

Engenheiro Civil

CREA: 1018724745/D-GO

ANEXO DA ETP - QUADRO DE PARCELA – ITENS DE MAIOR RELEVANCIA

A referida comprovação dar-se-á através da apresentação de atestados de capacidade técnica, fornecidos por pessoa jurídica de direito público ou privado, em nome da empresa licitante, que comprovem aptidão da licitante para o desempenho das atividades compatíveis e pertinentes em características e quantidades com o objeto da licitação, limitadas às parcelas/quantitativos de maior relevância e valor significativo.

ITEM	DESCRIÇÃO	UNIDA DE	QUANTIDA DE	QUANTIDADE A COMPROVAR.
1	VIGAS PRÉ-MOLDADAS EM CONCRETO ARMADO – COM MINÍMO DE 7,50 M DE COMPRIMENTO, LONGARINAS 0,60 X 0,70M	1	5	2

Porangatu, 31 de outubro de 2024.

VICTOR HUGO PARREIRA COSTA

Engenheiro Civil
CREA-GO 1018724745-D

MINUTA TERMO DE CONTRATO
Lei nº 14.133, de 1º de abril de 2021
SERVIÇOS DE ENGENHARIA – LICITAÇÃO
MUNICIPIO

Processo Administrativo nº.....

CONTRATO ADMINISTRATIVO
Nº/....., QUE FAZEM ENTRE SI
MUNICIPIO DE PORANGATU

E

.....

O Município de Porangatu/GO, com sede no(a), na cidade de Porangatu/GO, inscrito(a) no CNPJ sob o nº, neste ato representado(a) pelo(a) (cargo e nome), nomeado(a) pela Decreto nº, de de de 20..., portador da Matrícula Funcional nº, doravante denominado CONTRATANTE, e o(a), inscrito(a) no CNPJ/MF sob o nº, sediado(a) na, em doravante designado CONTRATADO, neste ato representado(a) por (nome e função no contratado), conforme atos constitutivos da empresa **OU** procuração apresentada nos autos, tendo em vista o que consta no Processo nº e em observância às disposições da Lei nº 14.133, de 1º de abril de 2021, e demais legislação aplicável, resolvem celebrar o presente Termo de Contrato, decorrente da Concorrência Eletrônica nº .../..., mediante as cláusulas e condições a seguir enunciadas.

CLÁUSULA PRIMEIRA – OBJETO (art. 92, I e II)

1.1. Contratação de empresa especializada em Prestação De Serviços Para Fornecimento E Substituição Das Vigas Pré-Moldadas Da Ponte Sobre O Córrego GALHEIRO - Região Do Estreito, Assentamento Santa Dica Zona Rual do Município De Porangatu-Go -Go, conforme Projetos, Planilha Orçamentária, Memorial Descritivo e Cronograma Físico de acordo com condições, quantidades e exigências estabelecidas neste instrumento, conforme condições, quantidades e exigências estabelecidas neste Edital e seus anexos Objeto da contratação:

- 1.1. Vinculam está contratação, independentemente de transcrição:
 - 1.1.1. O Termo de Referência;
 - 1.1.2. O Edital da Licitação;
 - 1.1.3. A Proposta do contratado;
 - 1.1.4. Eventuais anexos dos documentos supracitados.
- 1.2. O regime de execução é o de empreitada por preço global.

CLÁUSULA SEGUNDA – VIGÊNCIA E PRORROGAÇÃO

- 2.1. O prazo de vigência da contratação é de 30 (trinta) dias contados da assinatura da assinatura do contrato, na forma do artigo 105 da Lei nº 14.133, de 2021.
- 2.2. O prazo de vigência será automaticamente prorrogado, independentemente de termo aditivo, quando o objeto não for concluído no período firmado acima, ressalvadas as providências cabíveis no caso de culpa do contratado, previstas neste instrumento.

CLÁUSULA TERCEIRA – MODELOS DE EXECUÇÃO E GESTÃO CONTRATUAIS (art. 92, IV, VII e XVIII)

- 3.1. O regime de execução contratual, os modelos de gestão e de execução, assim como os prazos e condições de conclusão, entrega, observação e recebimento do objeto constam no Termo de Referência.
- 3.2. **MATRIZ DE RISCO:**
 - 3.2.1. Constituem riscos a serem suportados pelo contratante:
 - 3.2.1.1. Situação de obra que configure caso fortuito ou de força Maior;
 - 3.2.1.2. Contratante poderá modificar especificações de serviço, ou ampliar escopo, para melhor adequação técnica aos objetivos da contratação;
 - 3.2.1.3. Risco de ocorrerem eventos durante a construção que impeçam o cumprimento do prazo ou que aumentem os custos.
 - 3.2.2. Constituem riscos a serem suportados pelo contratado:
 - 3.2.2.1. Modificações das especificações do serviço / Projeto;
 - 3.2.2.2. Danos causados a terceiros em decorrência de más decisões durante a execução dos serviços.

CLÁUSULA QUARTA – SUBCONTRATAÇÃO

- 4.1. Não será admitida a subcontratação do objeto contratual.

CLÁUSULA QUINTA - PREÇO

5.1. O valor total da contratação é de R\$ (.....)

5.1. No valor acima estão incluídas todas as despesas ordinárias diretas e indiretas decorrentes da execução do objeto, inclusive tributos e/ou impostos, encargos sociais, trabalhistas, previdenciários, fiscais e comerciais incidentes, taxa de administração, frete, seguro e outros necessários ao cumprimento integral do objeto da contratação.

5.2. O valor acima é meramente estimativo, de forma que os pagamentos devidos ao contratado dependerão dos quantitativos efetivamente fornecidos.

CLÁUSULA SEXTA - PAGAMENTO (art. 92, V e VI)

6.1. O prazo para pagamento ao contratado e demais condições a ele referentes encontram-se definidos no Termo de Referência, anexo a este Contrato.

CLÁUSULA SÉTIMA - REAJUSTE (art. 92, V)

7.1. Os preços inicialmente contratados são fixos e irrevogáveis no prazo de um ano contado da data do orçamento estimado.

7.2. O orçamento estimado pela Administração baseou-se na planilha referencial SINAPI - 12/2023 – Goiás.

7.3. Após o interregno de um ano, e desde que haja pedido do contratado, os preços iniciais serão reajustados, mediante a aplicação, pelo contratante, do índice IGPM, exclusivamente para as obrigações iniciadas e concluídas após a ocorrência da anualidade.

7.4. Nos reajustes subsequentes ao primeiro, o interregno mínimo de um ano será contado a partir dos efeitos financeiros do último reajuste.

7.5. No caso de atraso ou não divulgação do(s) índice (s) de reajustamento, o contratante pagará ao contratado a importância calculada pela última variação conhecida, liquidando a diferença correspondente tão logo seja(m) divulgado(s) o(s) índice(s) definitivo(s).

7.3.2 Fica o Contratado obrigado a apresentar memória de cálculo referente ao reajustamento de preços do valor remanescente, sempre que este ocorrer.

7.6. Nas aferições finais, o(s) índice(s) utilizado(s) para reajuste será(ão), obrigatoriamente, o(s) definitivo(s).

7.7. Caso o(s) índice(s) estabelecido(s) para reajustamento venha(m) a ser extinto(s) ou de qualquer forma não possa(m) mais ser utilizado(s), será(ão) adotado(s), em substituição, o(s) que vier(em) a ser determinado(s) pela legislação então em vigor.

7.8. Na ausência de previsão legal quanto ao índice substituto, as partes elegerão novo índice oficial, para reajustamento do preço do valor remanescente, por meio de termo aditivo.

7.9. O reajuste será realizado por apostilamento.

CLÁUSULA OITAVA - OBRIGAÇÕES DO CONTRATANTE (art. 92, X, XI e XIV)

8.1. São obrigações do Contratante:

8.2. Exigir o cumprimento de todas as obrigações assumidas pelo Contratado, de acordo com o contrato e seus anexos;

8.3. Receber o objeto no prazo e condições estabelecidas no Termo de Referência;

8.4. Notificar o Contratado por escrito da ocorrência de eventuais imperfeições, falhas ou irregularidades constatadas no curso da execução dos serviços, fixando prazo para a sua correção, certificando-se de que as soluções por ele propostas sejam as mais adequadas.

8.5. Notificar o Contratado, por escrito, sobre vícios, defeitos ou incorreções verificadas no objeto fornecido, para que seja por ele substituído, reparado ou corrigido, no total ou em parte, às suas expensas;

8.6. Acompanhar e fiscalizar a execução do contrato e o cumprimento das obrigações pelo Contratado;

8.7. Comunicar a empresa para emissão de Nota Fiscal no que se refere à parcela incontroversa da execução do objeto, para efeito de liquidação e pagamento, quando houver controvérsia sobre a execução do objeto, quanto à dimensão, qualidade e quantidade, conforme o art. 143 da Lei nº 14.133, de 2021;

8.8. Efetuar o pagamento ao Contratado do valor correspondente à execução do objeto, no prazo, forma e condições estabelecidos no presente Contrato e no Termo de Referência;

8.9. Aplicar ao Contratado as sanções previstas na lei e neste Contrato;

8.10. Cientificar o órgão de representação judicial da Advocacia-Geral da União para adoção das medidas cabíveis quando do descumprimento de obrigações pelo Contratado;

8.11. Explicitamente emitir decisão sobre todas as solicitações e reclamações relacionadas à execução do presente Contrato, ressalvados os requerimentos manifestamente impertinentes, meramente protelatórios ou de nenhum interesse para a boa execução do ajuste.

8.11.1. A Administração terá o prazo de 15 (quinze) dias, a contar da data do protocolo do requerimento para decidir, admitida a prorrogação motivada, por igual período.

8.12. Responder eventuais pedidos de reestabelecimento do equilíbrio econômico-financeiro feitos pelo contratado no prazo máximo de 15 (quinze) dias.

8.13. Notificar os emitentes das garantias quanto ao início de processo administrativo para apuração de descumprimento de cláusulas contratuais.

8.14. Comunicar o Contratado na hipótese de posterior alteração do projeto pelo Contratante, no caso do art. 93, §2º, da Lei nº 14.133, de 2021.

8.15. Fornecer por escrito as informações necessárias para o desenvolvimento dos serviços objeto do contrato.

8.16. Realizar avaliações periódicas da qualidade dos serviços, após seu recebimento.

8.17. Exigir do Contratado que providencie a seguinte documentação como condição indispensável para o recebimento definitivo de objeto, quando for o caso:

- a) "as built", elaborado pelo responsável por sua execução; e,
- b) comprovação das ligações definitivas de energia, água, telefone e gás;

8.18. Arquivar, entre outros documentos, de projetos, "as built", especificações técnicas, orçamentos, termos de recebimento, contratos e aditamentos, relatórios de inspeções técnicas após o recebimento do serviço e notificações expedidas.

8.19. Assegurar que o ambiente de trabalho, inclusive seus equipamentos e instalações, apresentem condições adequadas ao cumprimento, pelo Contratado, das normas de segurança e saúde no trabalho, quando o serviço for executado em suas dependências, ou em local por ela designado.

8.20. Não responder por quaisquer compromissos assumidos pelo Contratado com terceiros, ainda que vinculados à execução do contrato, bem como por qualquer dano causado a terceiros em decorrência de ato do Contratado, de seus empregados, prepostos ou subordinados.

8.21. Previamente à expedição da ordem de serviço, verificar pendências, liberar áreas e/ou adotar providências cabíveis para a regularidade do início da sua execução.

CLÁUSULA NONA - OBRIGAÇÕES DO CONTRATADO ([art. 92, XIV, XVI e XVII](#))

9.1. O Contratado deve cumprir todas as obrigações constantes deste Contrato e de seus anexos, assumindo como exclusivamente seus os riscos e as despesas decorrentes da boa e perfeita execução do objeto, observando, ainda, as obrigações a seguir dispostas:

9.2. Manter preposto aceito pela Administração no local da obra ou do serviço para representá-lo na execução do contrato.

9.2.1. A indicação ou a manutenção do preposto da empresa poderá ser recusada pelo órgão ou entidade, desde que devidamente justificada, devendo a empresa designar outro para o exercício da atividade.

9.3. Atender às determinações regulares emitidas pelo fiscal do contrato ou autoridade superior ([art. 137, II](#));

9.4. Alocar os empregados necessários ao perfeito cumprimento das cláusulas deste contrato, com habilitação e conhecimento adequados, fornecendo os materiais, equipamentos, ferramentas e utensílios demandados, cuja quantidade, qualidade e tecnologia deverão atender às recomendações de boa técnica e a legislação de regência;

- 9.5. Reparar, corrigir, remover, reconstruir ou substituir, às suas expensas, no total ou em parte, no prazo fixado pelo fiscal do contrato, os serviços nos quais se verificarem vícios, defeitos ou incorreções resultantes da execução ou dos materiais empregados;
- 9.6. Responsabilizar-se pelos vícios e danos decorrentes da execução do objeto, de acordo com o Código de Defesa do Consumidor (Lei nº 8.078, de 1990), bem como por todo e qualquer dano causado à Administração ou terceiros, não reduzindo essa responsabilidade a fiscalização ou o acompanhamento da execução contratual pelo Contratante, que ficará autorizado a descontar dos pagamentos devidos ou da garantia, caso exigida no edital, o valor correspondente aos danos sofridos;
- 9.7. Efetuar comunicação ao Contratante, assim que tiver ciência da impossibilidade de realização ou finalização do serviço no prazo estabelecido, para adoção de ações de contingência cabíveis.
- 9.8. Não contratar, durante a vigência do contrato, cônjuge, companheiro ou parente em linha reta, colateral ou por afinidade, até o terceiro grau, de dirigente do contratante ou do fiscal ou gestor do contrato, nos termos do artigo 48, parágrafo único, da Lei nº 14.133, de 2021;
- 9.9. Quando não for possível a verificação da regularidade da habilitação, o contratado deverá entregar ao setor responsável pela fiscalização do contrato, até o dia trinta do mês seguinte ao da prestação dos serviços, os seguintes documentos: 1) prova de regularidade relativa à Seguridade Social; 2) certidão conjunta relativa aos tributos federais e à Dívida Ativa da União; 3) certidões que comprovem a regularidade perante a Fazenda Municipal ou Distrital do domicílio ou sede do contratado; 4) Certidão de Regularidade do FGTS – CRF; e 5) Certidão Negativa de Débitos Trabalhistas – CNDT;
- 9.10. Responsabilizar-se pelo cumprimento das obrigações previstas em Acordo, Convenção, Dissídio Coletivo de Trabalho ou equivalentes das categorias abrangidas pelo contrato, por todas as obrigações trabalhistas, sociais, previdenciárias, tributárias e as demais previstas em legislação específica, cuja inadimplência não transfere a responsabilidade ao Contratante;
- 9.11. Comunicar ao Fiscal do contrato, no prazo de 24 (vinte e quatro) horas, qualquer ocorrência anormal ou acidente que se verifique no local dos serviços.
- 9.12. Prestar todo esclarecimento ou informação solicitada pelo Contratante ou por seus prepostos, garantindo-lhes o acesso, a qualquer tempo, ao local dos trabalhos, bem como aos documentos relativos à execução do empreendimento.
- 9.13. Paralisar, por determinação do Contratante, qualquer atividade que não esteja sendo executada de acordo com a boa técnica ou que ponha em risco a segurança de pessoas ou bens de terceiros.
- 9.14. Promover a guarda, manutenção e vigilância de materiais, ferramentas, e tudo o que for necessário à execução do objeto, durante a vigência do contrato.

- 9.15. Conduzir os trabalhos com estrita observância às normas da legislação pertinente, cumprindo as determinações dos Poderes Públicos, mantendo sempre limpo o local dos serviços e nas melhores condições de segurança, higiene e disciplina.
- 9.16. Submeter previamente, por escrito, ao Contratante, para análise e aprovação, quaisquer mudanças nos métodos executivos que fujam às especificações do memorial descritivo ou instrumento congênere.
- 9.17. Não permitir a utilização de qualquer trabalho do menor de dezesseis anos, exceto na condição de aprendiz para os maiores de quatorze anos, nem permitir a utilização do trabalho do menor de dezoito anos em trabalho noturno, perigoso ou insalubre;
- 9.18. Manter durante toda a vigência do contrato, em compatibilidade com as obrigações assumidas, todas as condições exigidas para habilitação na licitação;
- 9.19. Cumprir, durante todo o período de execução do contrato, a reserva de cargos prevista em lei para pessoa com deficiência, para reabilitado da Previdência Social ou para aprendiz, bem como as reservas de cargos previstas na legislação ([art. 116](#));
- 9.20. Comprovar a reserva de cargos a que se refere a cláusula acima, no prazo fixado pelo fiscal do contrato, com a indicação dos empregados que preencheram as referidas vagas ([art. 116, parágrafo único](#));
- 9.21. Guardar sigilo sobre todas as informações obtidas em decorrência do cumprimento do contrato;
- 9.22. Arcar com o ônus decorrente de eventual equívoco no dimensionamento dos quantitativos de sua proposta, inclusive quanto aos custos variáveis decorrentes de fatores futuros e incertos, devendo complementá-los, caso o previsto inicialmente em sua proposta não seja satisfatório para o atendimento do objeto da contratação, exceto quando ocorrer algum dos eventos arrolados no [art. 124, II, d, da Lei nº 14.133, de 2021](#);
- 9.23. Cumprir, além dos postulados legais vigentes de âmbito federal, estadual ou municipal, as normas de segurança do Contratante;
- 9.24. Manter os empregados nos horários predeterminados pelo Contratante.
- 9.25. Apresentar os empregados devidamente identificados por meio de crachá.
- 9.26. Apresentar ao Contratante, quando for o caso, a relação nominal dos empregados que adentrarão no órgão para a execução do serviço.
- 9.27. Observar os preceitos da legislação sobre a jornada de trabalho, conforme a categoria profissional.
- 9.28. Atender às solicitações do Contratante quanto à substituição dos empregados alocados, no prazo fixado pela fiscalização do contrato, nos casos em que ficar constatado descumprimento das obrigações relativas à execução do serviço, conforme descrito nas especificações do objeto.
- 9.29. Instruir seus empregados quanto à necessidade de acatar as Normas Internas do Contratante.

9.30. Instruir seus empregados a respeito das atividades a serem desempenhadas, alertando-os a não executarem atividades não abrangidas pelo contrato, devendo o Contratado relatar ao Contratante toda e qualquer ocorrência neste sentido, a fim de evitar desvio de função.

9.31. Instruir os seus empregados, quanto à prevenção de incêndios nas áreas do Contratante.

9.32. Adotar as providências e precauções necessárias, inclusive consulta nos respectivos órgãos, se necessário for, a fim de que não venham a ser danificadas as redes hidrossanitárias, elétricas e de comunicação.

9.33. Estar registrada ou inscrita no Conselho Profissional competente, conforme as áreas de atuação previstas no Termo de Referência, em plena validade.

9.34. Obter junto aos órgãos competentes, conforme o caso, as licenças necessárias e demais documentos e autorizações exigíveis, na forma da legislação aplicável.

9.35. Elaborar o Diário de Obra, incluindo diariamente, pelo Engenheiro preposto responsável, as informações sobre o andamento do empreendimento, tais como, número de funcionários, de equipamentos, condições de trabalho, condições meteorológicas, serviços executados, registro de ocorrências e outros fatos relacionados, bem como os comunicados à Fiscalização e situação das atividades em relação ao cronograma previsto.

9.36. Refazer, às suas expensas, os trabalhos executados em desacordo com o estabelecido nas especificações, bem como substituir aqueles realizados com materiais defeituosos ou com vício de construção, pelo prazo de 05 (cinco) anos, contado da data de emissão do Termo de Recebimento Definitivo.

9.37. Utilizar somente matéria-prima florestal procedente, nos termos do artigo 11 do Decreto nº 5.975, de 2006, de: (a) manejo florestal, realizado por meio de Plano de Manejo Florestal Sustentável - PMFS devidamente aprovado pelo órgão competente do Sistema Nacional do Meio Ambiente - SISNAMA; (b) supressão da vegetação natural, devidamente autorizada pelo órgão competente do Sistema Nacional do Meio Ambiente - SISNAMA; (c) florestas plantadas; e (d) outras fontes de biomassa florestal, definidas em normas específicas do órgão ambiental competente.

9.38. Comprovar a procedência legal dos produtos ou subprodutos florestais utilizados em cada etapa da execução contratual, nos termos do artigo 4º, inciso IX, da Instrução Normativa SLTI/MP nº 1, de 19/01/2010, por ocasião da respectiva medição, mediante a apresentação dos seguintes documentos, conforme o caso:

9.41.1 Cópias autenticadas das notas fiscais de aquisição dos produtos ou subprodutos florestais;

9.41.2 Cópia dos Comprovantes de Registro do fornecedor e do transportador dos produtos ou subprodutos florestais junto ao Cadastro Técnico Federal de Atividades Potencialmente Poluidoras ou Utilizadoras de Recursos Ambientais - CTF, mantido pelo IBAMA, quando

tal inscrição for obrigatória, acompanhados dos respectivos Certificados de Regularidade válidos, conforme artigo 17, inciso II, da Lei n° 6.938, de 1981, e Instrução Normativa IBAMA n° 05, de 15/03/2014, e legislação correlata;

9.41.3 Documento de Origem Florestal – DOF, instituído pela Portaria n° 253, de 18/08/2006, do Ministério do Meio Ambiente, e Instrução Normativa IBAMA n° 21, de 24/12/2014, quando se tratar de produtos ou subprodutos florestais de origem nativa cujo transporte e armazenamento exijam a emissão de tal licença obrigatória; e

9.41.4 Caso os produtos ou subprodutos florestais utilizados na execução contratual tenham origem em Estado que possua documento de controle próprio, o Contratado deverá apresentá-lo, em complementação ao DOF, a fim de demonstrar a regularidade do transporte e armazenamento nos limites do território estadual.

9.39. Observar as diretrizes, critérios e procedimentos para a gestão dos resíduos da construção civil estabelecidos na Resolução n° 307, de 05/07/2002, com as alterações posteriores, do Conselho Nacional de Meio Ambiente - CONAMA, conforme artigo 4°, §§ 2° e 3°, da Instrução Normativa SLTI/MP n° 1, de 19/01/2010, nos seguintes termos:

9.42.1 O gerenciamento dos resíduos originários da contratação deverá obedecer às diretrizes técnicas e procedimentos do Programa Municipal de Gerenciamento de Resíduos da Construção Civil, ou do Projeto de Gerenciamento de Resíduos da Construção Civil apresentado ao órgão competente, conforme o caso.

9.42.2 Nos termos dos artigos 3° e 10° da Resolução CONAMA n° 307, de 05/07/2002, o Contratado deverá providenciar a destinação ambientalmente adequada dos resíduos da construção civil originários da contratação, obedecendo, no que couber, aos seguintes procedimentos:

9.42.2.1 resíduos Classe A (reutilizáveis ou recicláveis como agregados): deverão ser reutilizados ou reciclados na forma de agregados, ou encaminhados a aterros de resíduos classe A de preservação de material para usos futuros.

9.42.2.2 resíduos Classe B (recicláveis para outras destinações): deverão ser reutilizados, reciclados ou encaminhados a áreas de armazenamento temporário, sendo dispostos de modo a permitir a sua utilização ou reciclagem futura.

9.42.2.3 resíduos Classe C (para os quais não foram desenvolvidas tecnologias ou aplicações economicamente viáveis que permitam a sua reciclagem/recuperação): deverão ser armazenados, transportados e destinados em conformidade com as normas técnicas específicas.

9.42.2.4 resíduos Classe D (perigosos, contaminados ou prejudiciais à saúde): deverão ser armazenados, transportados, reutilizados e destinados em conformidade com as normas técnicas específicas.

9.42.3 Em nenhuma hipótese o Contratado poderá dispor os resíduos originários da contratação em aterros de resíduos sólidos urbanos, áreas de “bota fora”, encostas, corpos d’água, lotes vagos e áreas protegidas por Lei, bem como em áreas não licenciadas.

9.42.4 Para fins de fiscalização do fiel cumprimento do Programa Municipal de Gerenciamento de Resíduos da Construção Civil, ou do Projeto de Gerenciamento de Resíduos da Construção Civil, conforme o caso, o Contratado comprovará, sob pena de multa, que todos os resíduos removidos estão acompanhados de Controle de Transporte de Resíduos, em conformidade com as normas da Agência Brasileira de Normas Técnicas - ABNT, ABNT NBR nº 15.112, 15.113, 15.114, 15.115 e 15.116, de 2004.

9.40. Observar as seguintes diretrizes de caráter ambiental:

9.43.1 Qualquer instalação, equipamento ou processo, situado em local fixo, que libere ou emita matéria para a atmosfera, por emissão pontual ou fugitiva, utilizado na execução contratual, deverá respeitar os limites máximos de emissão de poluentes admitidos na Resolução CONAMA nº 382, de 26/12/2006, e legislação correlata, de acordo com o poluente e o tipo de fonte.

9.43.2 Na execução contratual, conforme o caso, a emissão de ruídos não poderá ultrapassar os níveis considerados aceitáveis pela Norma NBR-10.151 - Avaliação do Ruído em Áreas Habitadas visando o conforto da comunidade, da Associação Brasileira de Normas Técnicas - ABNT, ou aqueles estabelecidos na NBR-10.152 - Níveis de Ruído para conforto acústico, da Associação Brasileira de Normas Técnicas - ABNT, nos termos da Resolução CONAMA nº 01, de 08/03/90, e legislação correlata.

9.41. Nos termos do artigo 4º, § 3º, da Instrução Normativa SLTI/MP nº 1, de 19/01/2010, deverão ser utilizados, na execução contratual, agregados reciclados, sempre que existir a oferta de tais materiais, capacidade de suprimento e custo inferior em relação aos agregados naturais, inserindo-se na planilha de formação de preços os custos correspondentes.

9.42. Responder por qualquer acidente de trabalho na execução dos serviços, por uso indevido de patentes registradas em nome de terceiros, por danos resultantes de defeitos ou incorreções dos serviços ou dos bens do Contratante, de seus funcionários ou de terceiros, ainda que ocorridos em via pública junto ao serviço de engenharia.

9.43. Realizar, conforme o caso, por meio de laboratórios previamente aprovados pela fiscalização e sob suas custas, os testes, ensaios, exames e provas que lhe caibam necessárias ao controle de qualidade dos materiais, serviços e equipamentos a serem aplicados nos trabalhos, conforme procedimento previsto nas especificações.

9.44. Providenciar, conforme o caso, as ligações definitivas das utilidades previstas no projeto (água, esgoto, gás, energia elétrica, telefone etc.), bem como atuar junto aos órgãos federais, estaduais e municipais e concessionárias de serviços públicos para a obtenção de

licenças e regularização dos serviços e atividades concluídas (ex.: Habite-se, Licença Ambiental de Operação etc.)

CLÁUSULA DÉCIMA- OBRIGAÇÕES PERTINENTES À LGPD

10.1. As partes deverão cumprir a Lei nº 13.709, de 14 de agosto de 2018 (LGPD), quanto a todos os dados pessoais a que tenham acesso em razão do certame ou do contrato administrativo que eventualmente venha a ser firmado, a partir da apresentação da proposta no procedimento de contratação, independentemente de declaração ou de aceitação expressa.

10.2. Os dados obtidos somente poderão ser utilizados para as finalidades que justificaram seu acesso e de acordo com a boa-fé e com os princípios do art. 6º da LGPD.

10.3. É vedado o compartilhamento com terceiros dos dados obtidos fora das hipóteses permitidas em Lei.

10.4. A Administração deverá ser informada no prazo de 5 (cinco) dias úteis sobre todos os contratos de suboperação firmados ou que venham a ser celebrados pelo Contratado.

10.5. Terminado o tratamento dos dados nos termos do art. 15 da LGPD, é dever do contratado eliminá-los, com exceção das hipóteses do art. 16 da LGPD, incluindo aquelas em que houver necessidade de guarda de documentação para fins de comprovação do cumprimento de obrigações legais ou contratuais e somente enquanto não prescritas essas obrigações.

10.6. É dever do contratado orientar e treinar seus empregados sobre os deveres, requisitos e responsabilidades decorrentes da LGPD.

10.7. O Contratado deverá exigir de superadores e subcontratados o cumprimento dos deveres da presente cláusula, permanecendo integralmente responsável por garantir sua observância.

10.8. O Contratante poderá realizar diligência para aferir o cumprimento dessa cláusula, devendo o Contratado atender prontamente eventuais pedidos de comprovação formulados.

10.9. O Contratado deverá prestar, no prazo fixado pelo Contratante, prorrogável justificadamente, quaisquer informações acerca dos dados pessoais para cumprimento da LGPD, inclusive quanto a eventual descarte realizado.

10.10. Bancos de dados formados a partir de contratos administrativos, notadamente aqueles que se proponham a armazenar dados pessoais, devem ser mantidos em ambiente virtual controlado, com registro individual rastreável de tratamentos realizados (LGPD, art. 37), com cada acesso, data, horário e registro da finalidade, para efeito de responsabilização, em caso de eventuais omissões, desvios ou abusos.

10.10.1. Os referidos bancos de dados devem ser desenvolvidos em formato interoperável, a fim de garantir a reutilização desses dados pela Administração nas hipóteses previstas na LGPD.

10.11. O contrato está sujeito a ser alterado nos procedimentos pertinentes ao tratamento de dados pessoais, quando indicado pela autoridade competente, em especial a ANPD por meio de opiniões técnicas ou recomendações, editadas na forma da LGPD.

10.12. Os contratos e convênios de que trata o § 1º do art. 26 da LGPD deverão ser comunicados à autoridade nacional.

CLÁUSULA DÉCIMA PRIMEIRA – GARANTIA DE EXECUÇÃO (art. 92, XII e XIII)

11.1. Não haverá exigência de garantia contratual da execução.

CLÁUSULA DÉCIMA SEGUNDA – INFRAÇÕES E SANÇÕES ADMINISTRATIVAS (art. 92, XIV)

12.1. Comete infração administrativa, nos termos da Lei nº 14.133, de 2021, o contratado que:

- a) der causa à inexecução parcial do contrato;
- b) der causa à inexecução parcial do contrato que cause grave dano à Administração ou ao funcionamento dos serviços públicos ou ao interesse coletivo;
- c) der causa à inexecução total do contrato;
- d) ensejar o retardamento da execução ou da entrega do objeto da contratação sem motivo justificado;
- e) apresentar documentação falsa ou prestar declaração falsa durante a execução do contrato;
- f) praticar ato fraudulento na execução do contrato;
- g) comportar-se de modo inidôneo ou cometer fraude de qualquer natureza;
- h) praticar ato lesivo previsto no art. 5º da Lei nº 12.846, de 1º de agosto de 2013.

12.2. Serão aplicadas ao contratado que incorrer nas infrações acima descritas as seguintes sanções:

- i) **Advertência**, quando o contratado der causa à inexecução parcial do contrato, sempre que não se justificar a imposição de penalidade mais grave (art. 156, §2º, da Lei nº 14.133, de 2021);

ii) **Impedimento de licitar e contratar**, quando praticadas as condutas descritas nas alíneas “b”, “c” e “d” do subitem acima deste Contrato, sempre que não se justificar a imposição de penalidade mais grave (art. 156, § 4º, da Lei nº 14.133, de 2021);

iii) **Declaração de inidoneidade para licitar e contratar**, quando praticadas as condutas descritas nas alíneas “e”, “f”, “g” e “h” do subitem acima deste Contrato, bem como nas alíneas “b”, “c” e “d”, que justifiquem a imposição de penalidade mais grave (art. 156, §5º, da Lei nº 14.133, de 2021).

iv) **Multa:**

(1) moratória de 0,5% (cinco décimos por cento) por dia de atraso injustificado sobre o valor da parcela inadimplida, até o limite de 30 (trinta) dias;

a. O atraso superior a 30 (trinta) dias autoriza a Administração a promover a extinção do contrato por descumprimento ou cumprimento irregular de suas cláusulas, conforme dispõe o inciso I do art. 137 da Lei n. 14.133, de 2021.

(2) Compensatória, para as infrações descritas nas alíneas “e” a “h” do subitem 12.1, de 0,5% a 0,7% do valor do Contrato.

(3) Compensatória, para a inexecução total contrato prevista na alínea “c” do subitem 12.1, a multa será de 0,8% a 10% do valor do Contrato.

(4) Para infração descrita na alínea “b” do subitem 12.1, a multa será de 0,6% a 0,8% do valor do Contrato.

(5) Para infrações descritas na alínea “d” do subitem 12.1, a multa será de 0,5% a 0,7% do valor do Contrato.

12.3. A aplicação das sanções previstas neste Contrato não exclui, em hipótese alguma, a obrigação de reparação integral do dano causado ao Contratante (art. 156, §9º, da Lei nº 14.133, de 2021).

12.4. Todas as sanções previstas neste Contrato poderão ser aplicadas cumulativamente com a multa (art. 156, §7º, da Lei nº 14.133, de 2021).

12.4.1. Antes da aplicação da multa será facultada a defesa do interessado no prazo de 15 (quinze) dias úteis, contado da data de sua intimação (art. 157, da Lei nº 14.133, de 2021).

12.4.2. Se a multa aplicada e as indenizações cabíveis forem superiores ao valor do pagamento eventualmente devido pelo Contratante ao Contratado, além da perda desse valor, a diferença será descontada da garantia prestada ou será cobrada judicialmente (art. 156, §8º, da Lei nº 14.133, de 2021).

12.4.3. Previamente ao encaminhamento à cobrança judicial, a multa poderá ser recolhida administrativamente no prazo máximo de 30 (trinta) dias, a contar da data do recebimento da comunicação enviada pela autoridade competente.

12.5. A aplicação das sanções realizar-se-á em processo administrativo que assegure o contraditório e a ampla defesa ao Contratado, observando-se o procedimento previsto no

caput e parágrafos do art. 158 da Lei nº 14.133, de 2021, para as penalidades de impedimento de licitar e contratar e de declaração de inidoneidade para licitar ou contratar.

12.6. Na aplicação das sanções serão considerados (art. 156, §1º, da Lei nº 14.133, de 2021):

- a) a natureza e a gravidade da infração cometida;
- b) as peculiaridades do caso concreto;
- c) as circunstâncias agravantes ou atenuantes;
- d) os danos que dela provierem para o Contratante;
- e) a implantação ou o aperfeiçoamento de programa de integridade, conforme normas e orientações dos órgãos de controle.

12.7. Os atos previstos como infrações administrativas na Lei nº 14.133, de 2021, ou em outras leis de licitações e contratos da Administração Pública que também sejam tipificados como atos lesivos na Lei nº 12.846, de 2013, serão apurados e julgados conjuntamente, nos mesmos autos, observados o rito procedimental e autoridade competente definidos na referida Lei (art. 159).

12.8. A personalidade jurídica do Contratado poderá ser desconsiderada sempre que utilizada com abuso do direito para facilitar, encobrir ou dissimular a prática dos atos ilícitos previstos neste Contrato ou para provocar confusão patrimonial, e, nesse caso, todos os efeitos das sanções aplicadas à pessoa jurídica serão estendidos aos seus administradores e sócios com poderes de administração, à pessoa jurídica sucessora ou à empresa do mesmo ramo com relação de coligação ou controle, de fato ou de direito, com o Contratado, observados, em todos os casos, o contraditório, a ampla defesa e a obrigatoriedade de análise jurídica prévia (art. 160, da Lei nº 14.133, de 2021)

12.9. O Contratante deverá, no prazo máximo 15 (quinze) dias úteis, contado da data de aplicação da sanção, informar e manter atualizados os dados relativos às sanções por ela aplicadas, para fins de publicidade no Cadastro Nacional de Empresas Inidôneas e Suspensas (Ceis) e no Cadastro Nacional de Empresas Punidas (Cnep), instituídos no âmbito do Poder Executivo Federal. (Art. 161, da Lei nº 14.133, de 2021)

12.10. As sanções de impedimento de licitar e contratar e declaração de inidoneidade para licitar ou contratar são passíveis de reabilitação na forma do art. 163 da Lei nº 14.133/21. Os débitos do contratado para com a Administração contratante, resultantes de multa administrativa e/ou indenizações, não inscritos em dívida ativa, poderão ser compensados, total ou parcialmente, com os créditos devidos pelo referido órgão decorrentes deste mesmo contrato ou de outros contratos administrativos que o contratado possua com o mesmo órgão ora contratante.

CLÁUSULA DÉCIMA TERCEIRA – DA EXTINÇÃO CONTRATUAL (art. 92, XIX)

13.1. O contrato se extingue quando cumpridas as obrigações de ambas as partes, ainda que isso ocorra antes do prazo estipulado para tanto.

13.2. Se as obrigações não forem cumpridas no prazo estipulado, a vigência ficará prorrogada até a conclusão do objeto, caso em que deverá a Administração providenciar a readequação do cronograma fixado para o contrato.

13.3. Quando a não conclusão do contrato referida no item anterior decorrer de culpa do contratado:

a) ficará ele constituído em mora, sendo-lhe aplicáveis as respectivas sanções administrativas; e

b) poderá a Administração optar pela extinção do contrato e, nesse caso, adotará as medidas admitidas em lei para a continuidade da execução contratual.

13.4. O contrato pode ser extinto antes de cumpridas as obrigações nele estipuladas, ou antes do prazo nele fixado, por algum dos motivos previstos no artigo 137 da Lei nº 14.133/21, bem como amigavelmente, assegurados o contraditório e a ampla defesa.

13.4.1. Nesta hipótese, aplicam-se também os artigos 138 e 139 da mesma Lei.

13.4.2. A alteração social ou a modificação da finalidade ou da estrutura da empresa não ensejará a rescisão se não restringir sua capacidade de concluir o contrato.

13.4.2.1. Se a operação implicar mudança da pessoa jurídica contratada, deverá ser formalizado termo aditivo para alteração subjetiva.

13.5. O termo de rescisão, sempre que possível, será precedido:

13.5.1. Balanço dos eventos contratuais já cumpridos ou parcialmente cumpridos;

13.5.2. Relação dos pagamentos já efetuados e ainda devidos;

13.5.3. Indenizações e multas.

13.6. A extinção do contrato não configura óbice para o reconhecimento do desequilíbrio econômico-financeiro, hipótese em que será concedida indenização por meio de termo indenizatório (art. 131, caput, da Lei n.º 14.133, de 2021).

CLÁUSULA DÉCIMA QUARTA – DOTAÇÃO ORÇAMENTÁRIA (art. 92, VIII)

14.1. As despesas decorrentes da presente contratação correrão à conta de recursos específicos consignados no Orçamento Geral da União deste exercício, na dotação abaixo discriminada:

I. Gestão/Unidade:

II. Fonte de Recursos:

III. Programa de Trabalho:

IV. Elemento de Despesa:

V. Nota de Empenho:

14.2. A dotação relativa aos exercícios financeiros subsequentes será indicada após aprovação da Lei Orçamentária respectiva e liberação dos créditos correspondentes, mediante apostilamento.

CLÁUSULA DÉCIMA QUINTA – DOS CASOS OMISSOS ([art. 92, III](#))

15.1. Os casos omissos serão decididos pelo contratante, segundo as disposições contidas na Lei nº 14.133, de 2021, e demais normas federais aplicáveis e, subsidiariamente, segundo as disposições contidas na Lei nº 8.078, de 1990 – Código de Defesa do Consumidor – e normas e princípios gerais dos contratos.

CLÁUSULA DÉCIMA SEXTA – ALTERAÇÕES

16.1. Eventuais alterações contratuais reger-se-ão pela disciplina dos arts. 124 e seguintes da Lei nº 14.133, de 2021.

16.2. O contratado é obrigado a aceitar, nas mesmas condições contratuais, os acréscimos ou supressões que se fizerem necessários, até o limite de 25% (vinte e cinco por cento) do valor inicial atualizado do contrato.

16.3. As alterações contratuais deverão ser promovidas mediante celebração de termo aditivo, submetido à prévia aprovação da consultoria jurídica do contratante, salvo nos casos de justificada necessidade de antecipação de seus efeitos, hipótese em que a formalização do aditivo deverá ocorrer no prazo máximo de 1 (um) mês (art. 132 da Lei nº 14.133, de 2021).

16.4. Registros que não caracterizam alteração do contrato podem ser realizados por simples apostila, dispensada a celebração de termo aditivo, na forma do art. 136 da Lei nº 14.133, de 2021.

CLÁUSULA DÉCIMA SÉTIMA – PUBLICAÇÃO

17.1. Incumbirá ao contratante divulgar o presente instrumento no Portal Nacional de Contratações Públicas (PNCP), na forma prevista no art. 94 da Lei 14.133, de 2021, bem como no respectivo sítio oficial na Internet, em atenção ao art. 8º, §2º, da Lei n. 12.527, de 2011, c/c art. 7º, §3º, inciso V, do Decreto n. 7.724, de 2012.

CLÁUSULA DÉCIMA OITAVA – FORO ([art. 92, §1º](#))

18.1. Fica eleito o Foro da Comarca de Porangatu, Estado de Goiás, para dirimir os litígios que decorrerem da execução deste Termo de Contrato que não puderem ser

compostos pela conciliação, conforme art. 92, §1º, da Lei nº 14.133/21. [Local], [dia] de [mês] de [ano].

Representante legal do CONTRATANTE

Representante
CONTRATADO