



EDITAL

- Contratação delegada**
 Sistema de Registro de Preços - SRP

PREÂMBULO

1. Regência legal:

Esta licitação obedecerá as disposições da Lei nº 14.634, de 28 de novembro de 2023, da Lei Complementar nº 123, de 14 de dezembro de 2006, da Lei Federal nº 14.133, de 1º de abril de 2021, bem como do Decreto nº 22.885, de 20 de junho de 2024, do Decreto nº 22.888, de 26 de junho de 2024, e, na hipótese do Sistema de Registro de Preços, o Decreto nº 23.657, de 09 de maio de 2025, e respectivas alterações.

2. Objeto da licitação/Codificação no Certificado de Registro – SAEB:

Contratação integrada de empresa especializada para elaboração dos projetos básico e executivo e execução da obra de transferência da Gaveta Charlie para a Gaveta Alfa do Sistema Ferry Boat de Salvador.

Família: 07.08

Código: 07.08.24.00001602-0

3. Requisito de participação:

3.1 Inscrição no Cadastro de Fornecedores do Estado da Bahia /SAEB

Serão admitidos a participar desta licitação os interessados, **inscritos ou não** no Cadastro de Fornecedores do Estado da Bahia, que atenderem a todas as exigências contidas neste edital, que pertençam ao ramo de atividade pertinente ao objeto licitado, e que tenham realizado seu credenciamento como usuário junto ao Banco do Brasil, para a obtenção de chave de identificação ou senha individual.

3.2 Tratamento diferenciado e simplificado (ME e EPP)

Ampla Participação

Serviços – Sem reserva de cota

3.2.1 Na concessão do tratamento diferenciado e simplificado, deverá ser observado o disposto no item "3. PARTICIPAÇÃO NA LICITAÇÃO" do Rito Procedimental.

3.3 Consórcio

3.3.1 A definição quanto à participação de pessoas jurídicas reunidas em consórcio observará o disposto no Termo de Referência e Habilitação (TR/Habilitação).

4. Processo administrativo - Órgão/entidade e setor: 024.2058.2026.0001929-11 - SEINFRA/SIT/DPPE

5. Modalidade/número de ordem:

Concorrência eletrônica nº 050/2026

BB Nº 1092090

6. Modo de disputa

Aberto

7. Intervalo mínimo de diferença entre lances (degrau de valor ou percentual):

Sim (conforme orçamento estimado em planilha constante do TR/Habilitação)



ESTADO DA BAHIA
SECRETARIA DE INFRAESTRUTURA

8. Critério de julgamento:

Menor Preço **Global**

9. Ordem de fases da licitação:

(X) Na presente licitação, a fase de habilitação **sucedará** as fases de apresentação de propostas e lances e de julgamento.

() Na presente licitação, a fase de habilitação **antecedará** as fases de apresentação de propostas e lances e de julgamento, conforme **ato motivado com explicitação dos benefícios decorrentes**, na forma do §1º do art. 17 da Lei Federal nº 14.133/2021.

10. Agendamento da vistoria a ser realizada pelo licitante, quando exigível no TR:

Responsável pelo agendamento de vistoria: Alexsandro Silva de Jesus

Endereço: SEINFRA/BA

Horário: 8:30 horas às 18:00 horas

Tel.: (71) 3115-2302

e-mail: alexsandros@infra.ba.gov.br

11. Meio de acesso à íntegra do edital:

11.1 Portal Nacional de Contratações Públicas (PNCP), portal *Comprasnet.BA* e <https://licitacoes-e2.bb.com.br/aop-inter-estatico/>.

12. Local, dia e hora para recebimento das propostas e documentos e início da sessão pública da licitação:

Site: <https://licitacoes-e2.bb.com.br/aop-inter-estatico/>

Recebimento das propostas: das 09:00 horas do dia 13/07/2026 às 09:30 horas do dia 13/08/2026

Início da sessão pública: às 09:30 horas do dia 13/08/2026

13. Impugnação e pedido de esclarecimento:

13.1 A impugnação e o pedido de esclarecimento serão realizados por petição junto ao Sistema Eletrônico de Informação – SEI, ou por mensagem no correio eletrônico (e-mail:) **cpl@infra.ba.gov.br**

14. Disponibilização de vista dos autos:

14.1 O licitante deverá solicitar o acesso aos autos, o qual será concedido por meio de envio de *link* para o correio eletrônico (e-mail).

15. Controle prévio de legalidade ou dispensa de análise jurídica individualizada

(x) Declaro que o controle prévio do processo licitatório foi realizado pelo órgão de assessoramento jurídico, conforme o **PARECER Nº PA-NLC-214-2026** e **DESPACHO Nº PA-NLC-155-2026**.

16. Responsável pela consolidação das informações, componentes e anexos na minuta de edital, e meio de contato:

Endereço: Coordenação de Licitação da Secretaria de Infraestrutura – SEINFRA, localizada na 4ª Avenida nº 440, Prédio Anexo, 1º andar, Ala B, Centro Administrativo da Bahia – CAB, Salvador, Bahia, CEP: 41.745-002.

Horário: 8h30min às 18h Tel.: 3115-2174

E-mail: cpl@infra.ba.gov.br

Salvador, 07 de maio de 2026.

Carlos Henrique Nunes Leal Brandão
Matrícula nº 92.100.927



RITO PROCEDIMENTAL

1. DIRETRIZES

1.1 O rito procedimental da presente licitação seguirá o disposto nesta seção, relativamente à operacionalização das fases do procedimento da licitação pelo critério de julgamento adotado, na forma eletrônica.

1.1.1 Para fins deste Edital, considera-se responsável pela licitação o agente de contratação ou comissão de contratação a quem compete a condução do procedimento licitatório.

1.1.2 No caso da modalidade pregão, aplicável ao critério de julgamento por menor preço o maior desconto, o agente de contratação será designado pregoeiro.

1.2 Na presente licitação será observado o que se segue:

- a) os documentos serão produzidos por escrito, com data e local de sua realização e assinatura dos responsáveis;
- b) os valores, os preços e os custos utilizados terão como expressão monetária a moeda corrente nacional; e
- c) o desatendimento de exigências meramente formais que não comprometam a aferição da qualificação dos licitantes ou a compreensão do conteúdo de suas propostas não importará seu afastamento da licitação ou a invalidação do processo;
- d) será disponibilizado o acesso aos documentos que compõem as propostas e os documentos de habilitação apresentados no processo licitatório.

2. ORDEM DAS FASES DA LICITAÇÃO

2.1 A realização da licitação observará as seguintes fases sucessivas:

2.1.1. Quando adotado o critério menor preço ou maior desconto:

a) preparatória; b) divulgação do edital de licitação; c) apresentação de propostas e lances; d) julgamento; e) habilitação; f) recurso; e g) homologação.

2.1.2. Quando adotado o critério técnica e preço:

a) preparatória; b) divulgação do edital de licitação; c) apresentação de propostas técnica e de preço; d) julgamento; e) habilitação; f) recurso; e g) homologação.

2.2 Na hipótese de inversão de fases, desde que observados os requisitos do art. 17, §1º, da Lei Federal nº 14.133/2021, e que seja disponibilizada a funcionalidade no sistema eletrônico, a fase de habilitação antecederá as fases de apresentação de propostas.

3. PARTICIPAÇÃO NA LICITAÇÃO

3.1 O *site*, dia e hora para recebimento das propostas e início da sessão pública estão indicados no Preâmbulo deste Edital.

3.1.1 Reputa-se credenciada a pessoa natural regularmente designada para representar a licitante no processo licitatório.

3.1.2 Cada licitante poderá credenciar apenas um representante e cada representante somente poderá representar uma única licitante.

3.2 O licitante deverá credenciar-se previamente no sistema eletrônico utilizado no certame.

3.2.1 O credenciamento do usuário implica em sua responsabilidade legal e na presunção de capacidade técnica para realização das transações inerentes à licitação.

3.2.2 O credenciamento do usuário será pessoal e intransferível para acesso ao sistema, sendo o licitante responsável por todos os atos praticados.

3.3 O licitante responsabiliza-se exclusiva e formalmente pelas transações efetuadas em seu nome, assume como firmes e verdadeiras suas propostas e seus lances, quando houver, inclusive os atos praticados diretamente ou por seu representante, excluída a responsabilidade do provedor do sistema ou do órgão ou entidade promotora da licitação por eventuais danos decorrentes de uso indevido das credenciais de acesso, ainda que por terceiros.

3.4 Não poderão disputar esta licitação:

- a) aquele que não atenda às condições deste Edital e seu(s) anexo(s);
- b) autor do anteprojeto, do projeto básico ou do projeto executivo, pessoa física ou jurídica, quando a licitação versar sobre obra, serviços ou fornecimento de bens a ele relacionados;
- c) empresa, isoladamente ou em consórcio, responsável pela elaboração do projeto básico ou do projeto executivo, ou empresa da qual o autor do projeto seja dirigente, gerente, controlador, acionista ou detentor de mais de 5% (cinco por cento) do capital com direito a voto, responsável técnico ou subcontratado, quando a licitação versar sobre obra, serviços ou fornecimento de bens a ela necessários;



ESTADO DA BAHIA
SECRETARIA DE INFRAESTRUTURA

- d) pessoa física ou jurídica que se encontre, ao tempo da licitação, impossibilitada de participar da licitação em decorrência de sanção que lhe foi imposta;
- e) aquele que mantenha vínculo de natureza técnica, comercial, econômica, financeira, trabalhista ou civil com dirigente do órgão ou entidade contratante ou com agente público que desempenhe função na licitação ou atue na fiscalização ou na gestão do contrato, ou que deles seja cônjuge, companheiro ou parente em linha reta, colateral ou por afinidade, até o terceiro grau;
- f) empresas controladoras, controladas ou coligadas, nos termos da Lei nº 6.404, de 15 de dezembro de 1976, concorrendo entre si;
- g) pessoa física ou jurídica que, nos 5 (cinco) anos anteriores à divulgação deste edital, tenha sido condenada judicialmente, com trânsito em julgado, por exploração de trabalho infantil, por submissão de trabalhadores a condições análogas às de escravo ou por contratação de adolescentes nos casos vedados pela legislação trabalhista;
- h) agente público do órgão ou entidade licitante;
- i) Organizações da Sociedade Civil de Interesse Público - OSCIP, atuando nessa condição;

3.4.1 Não poderá participar, direta ou indiretamente, da licitação ou da execução do contrato agente público do órgão ou entidade contratante, devendo ser observadas as situações que possam configurar conflito de interesses no exercício ou após o exercício do cargo ou emprego, nos termos da legislação que disciplina a matéria, conforme §1º do art. 9º da Lei Federal nº 14.133/2021.

3.5 O impedimento relativo a pessoa física ou jurídica que se encontre, ao tempo da licitação, impossibilitada de participar da licitação em decorrência de sanção que lhe foi imposta, será também aplicado ao licitante que atue em substituição a outra pessoa, física ou jurídica, com o intuito de burlar a efetividade da sanção a ela aplicada, inclusive a sua controladora, controlada ou coligada, desde que devidamente comprovado o ilícito ou a utilização fraudulenta da personalidade jurídica do licitante.

3.6 A critério da Administração e exclusivamente a seu serviço, o autor dos projetos e a empresa a que se referem as alíneas "b" e "c" do subitem 3.4 poderão participar no apoio das atividades de planejamento da contratação, de execução da licitação ou de gestão do contrato, desde que sob supervisão exclusiva de agentes públicos do órgão ou entidade.

3.7 Equiparam-se aos autores do projeto as empresas integrantes do mesmo grupo econômico.

3.8 O disposto nas alíneas "b" e "c" do subitem 3.4 não impede a licitação ou a contratação de serviço que inclua como encargo do contratado a elaboração do projeto básico e do projeto executivo, nas contratações integradas, e do projeto executivo, nos demais regimes de execução.

3.9 Em licitações e contratações realizadas no âmbito de projetos e programas parcialmente financiados por agência oficial de cooperação estrangeira ou por organismo financeiro internacional com recursos do financiamento ou da contrapartida nacional, não poderá participar pessoa física ou jurídica que integre o rol de pessoas sancionadas por essas entidades ou que seja declarada inidônea nos termos da Lei Federal nº 14.133/2021.

3.10 As vedações de que tratam a alínea "h" do subitem 3.4 e o subitem 3.4.1 se estendem a terceiro que auxilie a condução da contratação na qualidade de integrante de equipe de apoio, profissional especializado ou funcionário ou representante de empresa que preste assessoria técnica, conforme o §2º do art. 9º da Lei Federal nº 14.133/2021.

Tratamento diferenciado e simplificado (Lei Complementar nº 123/2006 e art. 4º da Lei Federal nº 14.133/2021)

3.11 Na concessão do tratamento diferenciado e simplificado, deverão ser observadas as disposições constantes dos arts. 42 a 49 da Lei Complementar nº 123, de 14 de dezembro de 2006, observado o disposto no art. 4º da Lei Federal nº 14.133/2021.

Aquisição com reserva de cotas

3.12 No caso de aquisição com reserva de cotas, serão observadas as seguintes disposições:

3.12.1 O percentual da cota reservada do quantitativo licitado está definido no TR/HABILITAÇÃO, a qual será destinada às microempresas e empresas de pequeno porte, nos termos do art. 48, inc. III, da Lei Complementar nº 123/06.

3.12.2 A cota será disputada em lote apartado, do qual participarão apenas as microempresas e empresas de pequeno porte.

3.12.3 A reserva da cota não impede a contratação das microempresas ou das empresas de pequeno porte na totalidade do objeto.



ESTADO DA BAHIA
SECRETARIA DE INFRAESTRUTURA

3.12.4 Na hipótese de não haver vencedor para a cota reservada, esta poderá ser adjudicada ao vencedor da cota principal ou, diante de sua recusa, aos licitantes remanescentes, desde que pratiquem o preço do primeiro colocado da cota principal.

3.12.5 Se a mesma empresa vencer a cota reservada e a cota principal, a contratação das cotas deverá ocorrer pelo menor preço.

3.12.6 Deverá ser priorizada a aquisição dos produtos das cotas reservadas, ressalvados os casos em que a cota reservada seja inadequada para atender as quantidades ou as condições do pedido, justificadamente.

4. DO CADASTRAMENTO DA PROPOSTA INICIAL

Disposições gerais

4.1. Os licitantes cadastrarão, exclusivamente por meio do sistema eletrônico, as suas propostas, até a data e o horário estabelecidos para abertura da sessão pública no Preâmbulo do Edital.

4.2 Na hipótese de inversão de fases, os licitantes encaminharão os documentos de habilitação simultaneamente com o cadastramento das propostas, na forma e no prazo estabelecidos no subitem 4.1.

4.3 No cadastramento das propostas, o licitante declarará, em campo próprio do sistema eletrônico:

- a) a inexistência de fato impeditivo para licitar ou contratar com a Administração Pública;
- b) o pleno conhecimento e aceitação das regras e das condições gerais da contratação, constantes deste Edital;
- c) a responsabilidade pelas transações que forem efetuadas no sistema eletrônico, assumindo-as como firmes e verdadeiras;
- d) o cumprimento do disposto no inc. VI do art. 68 da Lei Federal nº 14.133/2021;
- e) o cumprimento dos requisitos para habilitação e a conformidade de suas propostas com as exigências deste Edital.

4.3.1 Ao cumprir o disposto nas alíneas "b" e "e" do subitem 4.3, o licitante automaticamente declara:

- a) a aceitação de todas as condições dos anexos deste Edital;
- b) que a proposta de preços apresentada compreende a integralidade dos custos para atendimento dos direitos trabalhistas assegurados na Constituição Federal, nas leis trabalhistas, nas normas infralegais, nas convenções coletivas de trabalho e nos termos de ajustamento de conduta vigentes na data de sua entrega em definitivo, nos termos do §1º do art. 63 da Lei Federal nº 14.133/2021;
- c) não possuir empregados executando trabalho degradante ou forçado, observando o disposto nos incs. III e IV do art. 1º e no inc. III do art. 5º da Constituição Federal;
- d) que cumpre as exigências de reserva de cargos para pessoa com deficiência e para reabilitado da Previdência Social, previstas em lei e em outras normas específicas, nos termos do inc. IV do art. 63 da Lei Federal nº 14.133/2021.

4.3.2 A declaração firmada em campo próprio do sistema eletrônico será suficiente para fazer prova da exigência nele contida, ressalvada a possibilidade de realização de diligência pelo responsável pela licitação para esclarecimentos adicionais, caso necessário.

4.3.2.1 O não atendimento, pelo licitante, de diligência a ele dirigida, será reputado desistência, implicando na sua exclusão do certame, sem prejuízo das consequências definidas na legislação.

4.3.2.2 A declaração que for comprovada falsa implicará na exclusão do licitante, sem prejuízo de apuração de responsabilidade.

4.4 O licitante enquadrado como microempresa ou empresa de pequeno porte deverá declarar, ainda, em campo próprio do sistema eletrônico, que cumpre os requisitos estabelecidos no art. 3º da Lei Complementar nº 123/2006, estando apto a usufruir do tratamento estabelecido em seus arts. 42 a 49, observado o disposto nos §§ 1º ao 3º do art. 4º da Lei Federal nº 14.133/2021.

4.5 A falsidade de qualquer declaração de que trata o item 4 sujeitará o licitante às sanções previstas neste Edital, na Lei Federal nº 14.133/2021 e as referidas na Lei nº 14.634/2023.

4.6 Os licitantes poderão retirar ou substituir as propostas e, quando for o caso, os documentos de habilitação, anteriormente inseridos no sistema, até a abertura da sessão pública.

4.7. Na hipótese de inversão de fases, os licitantes poderão retirar ou substituir os documentos de habilitação anteriormente inseridos no sistema eletrônico, até a abertura da sessão pública.

4.8 Não haverá ordem de classificação na etapa de apresentação das propostas e dos documentos de habilitação pelo licitante.

Acompanhamento do sistema



ESTADO DA BAHIA
SECRETARIA DE INFRAESTRUTURA

4.9 Caberá ao licitante interessado em participar da licitação acompanhar as operações no sistema eletrônico durante o processo licitatório e se responsabilizar pelo ônus decorrente da perda de negócios diante da inobservância de mensagens emitidas pela Administração ou de sua desconexão.

Parametrização do valor ou do percentual de desconto

4.10 Quando adotado o critério menor preço ou maior desconto, serão observadas as disposições dos subitens seguintes.

4.10.1 Desde que disponibilizada a funcionalidade no sistema eletrônico, o licitante poderá parametrizar o seu valor final mínimo ou o seu percentual de desconto máximo quando do cadastramento da proposta e obedecerá as seguintes regras:

- a) a aplicação do intervalo mínimo de diferença de valores ou de percentuais entre os lances, que incidirá tanto em relação aos lances intermediários quanto em relação ao lance que cobrir a melhor oferta; e
- b) os lances serão de envio automático pelo sistema, respeitado o valor final mínimo, caso estabelecido, e o intervalo de que trata a alínea "a" deste subitem.

4.10.2 Desde que disponibilizada a funcionalidade no sistema eletrônico, o valor final mínimo ou o percentual de desconto final máximo parametrizado no sistema poderá ser alterado pelo licitante durante a fase de disputa, sendo vedado:

- a) valor superior a lance já registrado pelo licitante no sistema, quando adotado o critério de julgamento por menor preço; e
- b) percentual de desconto inferior a lance já registrado pelo licitante no sistema, quando adotado o critério de julgamento por maior desconto.

4.10.3 O valor final mínimo ou o percentual de desconto final máximo parametrizado na forma do subitem 4.10.1 possuirá caráter sigiloso para os demais licitantes e para o órgão ou entidade promotora da licitação, podendo ser disponibilizado estrita e permanentemente aos órgãos de controle externo e interno.

5. DO CONTEÚDO DA PROPOSTA

5.1 O licitante deverá elaborar a sua proposta em conformidade com o que dispõe o TR/Habilitação.

5.2 Todas as especificações do objeto contidas nas propostas vinculam o licitante.

5.3 Nos valores resultantes da proposta estarão inclusos todos os custos operacionais, encargos previdenciários, trabalhistas, tributários, comerciais e quaisquer outros que incidam direta ou indiretamente na execução do objeto.

5.3.1 Estarão contemplados ainda todos os custos com material de consumo, fardamento, transporte de qualquer natureza, materiais empregados, inclusive ferramentas, utensílios e equipamentos utilizados, depreciação, aluguéis, administração, tributos, impostos, taxas, emolumentos e quaisquer outros custos que, se relacionem com o fiel cumprimento pelo licitante das obrigações,

5.3.2 A eventual exceção à previsão deste subitem deverá constar expressamente do TR/Habilitação.

5.4 A proposta ofertada pelo licitante é de sua exclusiva responsabilidade, inclusive no que respeita ao percentual de desconto, preço ou lance, quando for o caso, não lhe assistindo o direito de pleitear qualquer alteração, sob alegação de erro, omissão ou qualquer outro pretexto.

5.5 Com a apresentação das propostas, o proponente assume o compromisso de executar o objeto licitado nos seus termos, bem como de fornecer os materiais, equipamentos, ferramentas e utensílios necessários, em quantidades e qualidades adequadas à perfeita execução contratual, promovendo, quando requerido, sua substituição.

5.5.1 Os licitantes devem respeitar os preços máximos fixados pela Administração ou por órgão oficial competente ou constantes de tabela de preços referenciais.

5.5.2 Caso o critério de julgamento seja o de maior desconto, o preço resultante da aplicação do desconto ofertado deverá respeitar os preços máximos fixados pela Administração ou por órgão oficial competente ou constantes da tabela de preços referenciais.

5.6 Somente será admitida a indicação da tributação relativa ao Simples Nacional pelos licitantes que explorem as atividades de serviço de vigilância, limpeza ou conservação, de forma exclusiva ou em conjunto com outras atividades que não tenham sido objeto de vedação à inclusão no Simples, conforme previsto no art. 17, §1º, c/c art. 18, §5º-C, inc. VI, da Lei Complementar nº 123/2006, devendo observar, ainda, no que respeita ao serviço de vigilância, o disposto na Lei Federal nº 14.967, de 9 de setembro de 2024.

5.7 Nas licitações destinadas à contratação de serviços com fornecimento de mão de obra em regime de dedicação exclusiva que não sejam de serviço de vigilância, limpeza ou conservação, o licitante incluído no Simples Nacional deverá formular proposta considerando a tributação comum aplicável aos serviços, sob pena de desclassificação.



ESTADO DA BAHIA
SECRETARIA DE INFRAESTRUTURA

5.7.1 Na hipótese do subitem 5.7, o licitante que venha a ser contratado estará sujeito à exclusão obrigatória do Simples Nacional a contar do mês seguinte ao da contratação, em face do disposto no art. 31, inc. II, da Lei Complementar nº 123/2006.

5.7.2 O pedido da exclusão do Simples Nacional deverá ser feito no prazo previsto no art. 30, §1º, inc. II, da Lei Complementar nº 123/2006, devendo a contratada apresentar cópia do ofício encaminhado à Receita Federal do Brasil, com comprovante de recebimento, como condição para recebimento da primeira fatura da prestação dos serviços.

6. ABERTURA DA SESSÃO PÚBLICA

6.1 A abertura da licitação se dará automaticamente em sessão pública, por meio de sistema eletrônico, na data, horário e local indicados no Preâmbulo deste Edital.

6.1.1 Havendo necessidade de suspensão da sessão pública, o responsável pela licitação informará a data e horário previsto para a reabertura da sessão.

7. ETAPA ANTECEDENTE AO JULGAMENTO

7.1 CONTEÚDO APLICÁVEL EXCLUSIVAMENTE AO CRITÉRIO MENOR PREÇO E MAIOR DESCONTO

Lances

7.1.1 Na fase competitiva será observado o que se segue:

7.1.1.1 Iniciada a etapa competitiva, os licitantes deverão encaminhar lances exclusivamente por meio de sistema eletrônico.

7.1.1.2 Ressalvada a hipótese de parametrização referida no subitem 4.9, é vedado ao licitante apresentar seus lances de forma sucessiva, padronizada, intermitente, simultânea ou em intervalos de poucos segundos entre eles, ou de outros mecanismos indicativos da utilização de software lançador "robô".

7.1.1.3 Se inobservada a vedação estabelecida no subitem 7.1.1.2, o responsável pela licitação desclassificará a proposta e determinará a consequente abertura de processo administrativo para apuração do ilícito.

7.1.1.4 Os licitantes poderão oferecer lances sucessivos, observando o horário fixado para abertura da sessão e as regras estabelecidas neste Edital.

7.1.1.5 O licitante somente poderá oferecer lance de valor inferior ou percentual de desconto superior, conforme o caso, ao último por ele ofertado e registrado pelo sistema.

7.1.1.6 Será aplicado intervalo mínimo de diferença de valores ou percentuais entre os lances, que incidirá tanto em relação aos lances intermediários quanto em relação à proposta que cobrir a melhor oferta (degrau).

7.1.1.6.1 O degrau deverá ser aquele indicado no TR/Habilitação.

7.1.1.7 Caso o sistema eletrônico disponibilize essa funcionalidade, o licitante poderá, uma única vez, excluir seu último lance ofertado, no intervalo de 15 (quinze) segundos após o registro no sistema eletrônico, na hipótese de lance inconsistente ou inexecutável.

7.1.1.8 Não serão aceitos 2 (dois) ou mais lances de mesmo valor, prevalecendo aquele que for recebido e registrado em primeiro lugar.

7.1.1.9 Durante o transcurso da sessão pública, os licitantes serão informados, em tempo real, do valor do menor lance registrado, vedada a identificação do licitante.

7.1.1.10 Na hipótese de o sistema eletrônico se desconectar no decorrer da etapa de envio de lances da sessão pública e permanecer acessível aos licitantes, os lances continuarão sendo recebidos, sem prejuízo dos atos realizados.

7.1.1.11 Caso, durante a desconexão do sistema eletrônico para o responsável pela licitação, ocorra o encerramento da disputa, o responsável pela licitação dará prosseguimento aos atos do certame somente após decorridas 24 (vinte e quatro) horas da comunicação do fato aos participantes, no sítio eletrônico utilizado para divulgação deste Edital.

7.1.1.12 Caso não sejam apresentados lances pelos licitantes, o julgamento será feito com a proposta inicial.

Fluxo do procedimento segundo o modo de disputa

7.1.2 O procedimento seguirá de acordo com o modo de disputa adotado.

7.1.2.1 No **modo de disputa "aberto"**, os licitantes apresentarão lances públicos e sucessivos, com prorrogações.

7.1.2.1.1 A etapa de lances da sessão pública terá duração de 10 (dez) minutos e, após isso, será prorrogada automaticamente pelo sistema quando houver lance ofertado nos últimos 2 (dois) minutos do período de duração da sessão pública.



ESTADO DA BAHIA
SECRETARIA DE INFRAESTRUTURA

7.1.2.1.2 A prorrogação automática da etapa de lances de que trata o subitem 7.1.2.1.1 será de 2 (dois) minutos e ocorrerá sucessivamente sempre que houver lances enviados nesse período de prorrogação, inclusive no caso de lances intermediários.

7.1.2.1.3 Não havendo novos lances na forma estabelecida nos itens anteriores, a sessão pública será encerrada automaticamente e o sistema ordenará e divulgará os lances, segundo a ordem crescente de valores ou decrescente de percentual de desconto, conforme o critério de julgamento adotado.

7.1.2.1.4 Definida a melhor proposta, se a diferença em relação à proposta classificada em segundo lugar for de pelo menos 5% (cinco por cento), o responsável pela licitação poderá admitir o reinício da disputa aberta, para a definição das demais colocações.

7.1.2.1.5 Após o reinício previsto no subitem 7.1.2.1.4, os licitantes serão convocados para apresentar lances intermediários.

7.1.2.2 No **modo de disputa "aberto e fechado"** os licitantes apresentarão lances públicos e sucessivos, com lance final e fechado.

7.1.2.2.1 A etapa de lances da sessão pública terá duração inicial de 15 (quinze) minutos. Após esse prazo, o sistema encaminhará aviso de fechamento iminente dos lances, após o que transcorrerá o período de até 10 (dez) minutos, aleatoriamente determinado, findo o qual será automaticamente encerrada a recepção de lances.

7.1.2.2.2 Encerrado o prazo previsto no subitem 7.1.2.2.1, o sistema abrirá oportunidade para que o autor da oferta de valor mais baixo ou de maior percentual de desconto, conforme o critério de julgamento adotado, e os das ofertas com preços até 10% (dez por cento) superiores ou inferiores àquela possam ofertar um lance final e fechado em até 5 (cinco) minutos, o qual será sigiloso até o encerramento deste prazo.

7.1.2.2.3 No procedimento de que trata o subitem 7.1.2.2.2, o licitante poderá optar por manter o seu último lance da etapa aberta, ou por ofertar melhor lance.

7.1.2.2.4 Não havendo pelo menos 3 (três) ofertas nas condições definidas neste subitem, o sistema possibilitará aos autores dos melhores lances subsequentes, na ordem de classificação, até o máximo de 3 (três), oferecer um lance final e fechado em até 5 (cinco) minutos, o qual será sigiloso até o encerramento deste prazo.

7.1.2.2.5 Após o término dos prazos estabelecidos nos itens anteriores, o sistema ordenará e divulgará os lances segundo a ordem crescente de valores ou decrescente de percentual de desconto, conforme o critério de julgamento adotado.

7.1.2.3 No **modo de disputa "fechado e aberto"** somente serão classificados para a etapa da disputa aberta, com a apresentação de lances públicos e sucessivos, o licitante que apresentou a proposta de menor preço ou de maior percentual de desconto e os das propostas até 10% (dez por cento) superiores ou inferiores àquela, conforme o critério de julgamento adotado.

7.1.2.3.1 Não havendo pelo menos 3 (três) propostas nas condições definidas no subitem 7.1.2.3 **Erro! Fonte de referência não encontrada.**, poderão os licitantes que apresentaram as 3 (três) melhores propostas, consideradas as empatadas, oferecer novos lances sucessivos.

7.1.2.3.2 A etapa de lances da sessão pública terá duração de 10 (dez) minutos e, após isso, será prorrogada automaticamente pelo sistema quando houver lance ofertado nos últimos 2 (dois) minutos do período de duração da sessão pública.

7.1.2.3.3 A prorrogação automática da etapa de lances de que trata o subitem 7.1.2.3.2 será de 2 (dois) minutos e ocorrerá sucessivamente sempre que houver lances enviados nesse período de prorrogação, inclusive no caso de lances intermediários.

7.1.2.3.4 Não havendo novos lances na forma estabelecida nos subitens anteriores, a sessão pública será encerrada automaticamente, e o sistema ordenará e divulgará os lances, segundo a ordem crescente de valores ou decrescente de percentual de desconto, conforme o critério de julgamento adotado.

7.1.2.3.5 Definida a melhor proposta, se a diferença em relação à proposta classificada em segundo lugar for de pelo menos 5% (cinco por cento), o responsável pela licitação poderá admitir o reinício da disputa aberta, para a definição das demais colocações.

7.1.2.3.6 Após o reinício previsto no subitem 7.1.2.3.5, os licitantes serão convocados para apresentar lances intermediários, podendo optar por manter o seu último lance.

Situações de empate

7.1.3 Em caso de empate, será observado o que se segue:

7.1.3.1 Ocorrendo **empate real**, será observado o procedimento a seguir definido.

7.1.3.1.1 Só poderá haver empate entre propostas iguais (não seguidas de lances) ou entre lances finais da fase fechada do modo de disputa aberto e fechado.



ESTADO DA BAHIA
SECRETARIA DE INFRAESTRUTURA

7.1.3.1.2 Havendo eventual empate entre propostas ou lances, o critério de desempate será aquele previsto no art. 60 da Lei Federal nº 14.133/2021, nesta ordem:

- a) disputa final, hipótese em que os licitantes empatados poderão apresentar nova proposta em ato contínuo à classificação;
- b) avaliação do desempenho contratual prévio dos licitantes, para a qual deverão preferencialmente ser utilizados registros cadastrais para efeito de atesto de cumprimento de obrigações previstos na Lei Federal nº 14.133/2021;
- c) desenvolvimento pelo licitante de ações de equidade entre homens e mulheres no ambiente de trabalho, conforme o art. 4º, §§1º a 3º, do Decreto nº 22.665/2024;
- d) desenvolvimento pelo licitante de programa de integridade, conforme orientações dos órgãos de controle.

7.1.3.1.2.1 A comprovação do desenvolvimento de ações de equidade e de programa de integridade a que se referem as alíneas "c" e "d" deste subitem será feita por declaração do interessado, acompanhada da relação das ações desenvolvidas, mediante diligência do responsável pela licitação.

7.1.3.1.3 Persistindo o empate, será assegurada preferência, sucessivamente, aos bens e serviços produzidos ou prestados por:

- a) empresas estabelecidas no Estado da Bahia;
- b) empresas brasileiras;
- c) empresas que invistam em pesquisa e no desenvolvimento de tecnologia no País;
- d) empresas que comprovem a prática de mitigação, nos termos da Lei nº 12.187/2009.

7.1.3.1.4 Se, após observados os subitens 7.1.3.1.2 e 7.1.3.1.3, não houver desempate, será realizado sorteio entre os licitantes, vedando-se qualquer outro critério.

7.1.3.2 Tratando-se de **empate ficto** em relação aos itens de ampla participação:

7.1.3.2.1 O sistema eletrônico identificará em coluna própria as microempresas e empresas de pequeno porte participantes, procedendo à comparação com os valores da primeira colocada, se esta for empresa de maior porte, assim como das demais classificadas, para o fim de se aplicar o disposto nos arts. 44 e 45 da Lei Complementar nº 123/2006.

7.1.3.2.2 Nas condições do subitem 7.1.3.2.1, as propostas de microempresas e empresas de pequeno porte que se encontrarem no intervalo percentual de até 5% (cinco por cento), tratando-se de pregão eletrônico, ou de até 10% (dez por cento), tratando-se de concorrência eletrônica, relativamente à proposta mais bem classificada, serão consideradas empatadas com a primeira colocada (empate ficto).

7.1.3.2.3 A microempresa ou empresa de pequeno porte mais bem classificada, nos termos do subitem 7.1.3.2.2, terá o direito de encaminhar uma última oferta para desempate, obrigatoriamente em valor inferior ou em percentual de desconto superior ao da primeira colocada, conforme o critério de julgamento adotado, no prazo de 5 (cinco) minutos controlados pelo sistema eletrônico, contados da comunicação automática.

7.1.3.2.4 Caso a microempresa ou a empresa de pequeno porte mais bem classificada desista ou não se manifeste no prazo estabelecido, o sistema convocará as demais microempresas ou empresas de pequeno porte, em situação de empate ficto, na ordem de classificação, para o exercício do mesmo direito, no mesmo prazo.

7.1.3.2.5 No caso de equivalência dos valores ou dos percentuais de descontos apresentados pelas microempresas e empresas de pequeno porte, conforme o critério de julgamento adotado, que se encontrem nos intervalos percentuais estabelecidos nos subitens anteriores, será realizado sorteio entre elas para que se identifique aquela que primeiro poderá apresentar melhor oferta.

7.1.3.2.6 Se não ocorrer o desempate, prevalecerá a melhor oferta inicial.

7.1.3.3 A realização de **sorteio**, nas hipóteses previstas neste Edital, será realizada em ato público, para o qual os licitantes serão convocados, e do qual será lavrada ata específica.

7.1.3.3.1 Não sendo possível, por razões de ordem operacional, a realização do sorteio por meio do sistema eletrônico, deverá ser designada a realização de ato público presencial, assegurado o acompanhamento e a manifestação por videoconferência ou outro meio idôneo.

7.1.3.3.2 Na hipótese do subitem 7.1.3.3.1, o responsável pela licitação deverá juntar aos autos do processo licitatório no Sistema Eletrônico de Informações – SEI a gravação da sessão pública em áudio e vídeo, nos termos dos §§2º e 5º do art. 17 da Lei Federal nº 14.133/2021.

7.1.3.3.3 O link da gravação, para fins de disponibilização aos interessados, constará de despacho do responsável pela licitação.

Chat para troca de mensagens

7.1.4 Ao final da disputa de lances, o sistema disponibilizará campo próprio para troca de mensagens entre o responsável pela licitação e os licitantes.



Verificação do atendimento às condições de participação

7.1.5 Será procedida à verificação do atendimento às condições de participação, nos termos seguintes:

7.1.5.1 O responsável pela licitação verificará se o licitante provisoriamente classificado em primeiro lugar atende às condições de participação no certame, conforme previsto no art. 14 da Lei Federal nº 14.133/2021, legislação correlata e no item 3 do Rito Procedimental deste Edital, especialmente quanto à existência de sanção que impeça a participação no certame ou a futura contratação, mediante a consulta aos seguintes cadastros:

- a) Cadastro Nacional de Empresas Inidôneas e Suspensas - CEIS, mantido pela Controladoria-Geral da União (<https://www.portaltransparencia.gov.br/sancoes/ceis>);
- b) Cadastro Nacional de Empresas Punidas – CNEP, mantido pela Controladoria-Geral da União (<https://www.portaltransparencia.gov.br/sancoes/cnep>); e
- c) Cadastro de Fornecedores do Estado da Bahia - CAF, mantido pelo Órgão Central do Sistema de Registro Cadastral do Poder Executivo do Estado da Bahia.

7.1.5.2 A consulta aos cadastros poderá ser estendida aos administradores e sócios com poderes de administração da licitante, na hipótese de desconsideração da personalidade jurídica a que alude o art. 57 da Lei nº 14.634/2023.

7.1.5.3 Constatada a existência de sanção condenatória restritiva de direito transitada em julgado, nos termos dos arts. 43 e 44 do Decreto nº 23.113/2024, o licitante será excluído da licitação, hipótese em que o responsável pela licitação avaliará a proposta subsequente, na forma do rito estabelecido neste edital.

7.1.5.3.1 A sanção de impedimento de licitar e contratar impedirá o infrator de licitar ou contratar no âmbito da Administração Pública direta e indireta do Estado da Bahia.

7.1.5.3.2 A sanção de declaração de inidoneidade para licitar e contratar impedirá o infrator de licitar ou contratar no âmbito da Administração Pública direta e indireta de todos os entes federativos.

7.1.5.4 O não atendimento das condições de participação importará na exclusão do licitante.

7.1.5.4.1 Na hipótese de exclusão do licitante, o responsável pela licitação avaliará a proposta subsequente, na forma deste edital, e assim, sucessivamente, até a identificação de licitante que atenda às condições de participação.

Readequação da proposta e solicitação de documentos

7.1.6 Por meio do *chat*, o responsável pela licitação solicitará do licitante mais bem classificado, conforme o caso: o envio da proposta readequada ao último lance ofertado; a declaração por ME e EPP de limitação de celebração de contratos, para fins de obtenção de benefícios da Lei Complementar nº 123/2006; os documentos necessários à avaliação da conformidade da proposta.

7.1.6.1 O responsável pela licitação concederá o prazo de 3 (três) horas para envio dos documentos referidos neste subitem.

7.1.6.2 O prazo definido no subitem 7.1.6.1 poderá ser prorrogado por solicitação fundamentada feita no *chat* pelo licitante, antes de sua conclusão.

7.1.6.3 Em casos justificados, constada a complexidade da proposta, o responsável pela licitação poderá fixar prazo diverso do definido no subitem 7.1.6.1, desde que não superior a 01 (um) dia útil.

7.1.6.4 No caso de licitação em que o procedimento exija apresentação de planilhas com indicação dos quantitativos e dos custos unitários, estas deverão ser encaminhadas pelo sistema com os respectivos valores readequados à proposta provisoriamente classificada em primeiro lugar, sob pena de não aceitação da proposta.

7.1.6.5 Em se tratando de serviços de engenharia, o licitante mais bem classificado deverá apresentar, por meio eletrônico, conforme o critério de julgamento adotado, as planilhas com indicação dos quantitativos e dos custos unitários, seguindo o modelo que integra o TR/Habilitação, bem como com o detalhamento das Bonificações e Despesas Indiretas (BDI) e dos Encargos Sociais (ES), com os respectivos valores readequados ao valor final da proposta provisoriamente classificada em primeiro lugar, na forma disciplinada no TR/Habilitação.

7.1.6.6 A declaração, para fins de obtenção de benefícios da Lei Complementar nº 123/2006, fica limitada às microempresas e às empresas de pequeno porte que, no ano-calendário de realização da licitação, ainda não tenham celebrado contratos com a Administração Pública cujos valores somados extrapolem a receita bruta máxima admitida para fins de enquadramento como empresa de pequeno porte, devendo ser firmada, preferencialmente, de acordo com o modelo do formulário integrante deste Edital.



ESTADO DA BAHIA
SECRETARIA DE INFRAESTRUTURA

7.1.6.7 Os documentos necessários à avaliação da conformidade da proposta listados no TR/Habilitação compreenderão, dentre outros, os catálogos, manuais, fichas de especificação técnica ou páginas da *internet*.

7.1.6.8 O não envio de qualquer dos documentos por meio do *chat* no prazo indicado pelo responsável pela licitação será considerada desistência, implicando na desclassificação do licitante e à sujeição às sanções administrativas pertinentes.

7.2 CONTEÚDO APLICÁVEL EXCLUSIVAMENTE AO CRITÉRIO TÉCNICA E PREÇO

Modo de disputa

7.2.1 O procedimento adotará o modo de disputa fechado, sendo vedada a apresentação de lances.

Chat para troca de mensagens

7.2.2 O sistema disponibilizará campo próprio para troca de mensagens entre o responsável pela licitação e os licitantes.

Verificação do atendimento às condições de participação

7.2.3 Será procedida à verificação do atendimento às condições de participação, nos termos seguintes:

7.2.3.1 O responsável pela licitação verificará se os licitantes atendem às condições de participação no certame, conforme previsto no art. 14 da Lei Federal nº 14.133/2021, legislação correlata e no item 3 do Rito Procedimental deste Edital, especialmente quanto à existência de sanção que impeça a participação no certame ou a futura contratação, mediante a consulta aos seguintes cadastros:

a) Cadastro Nacional de Empresas Inidôneas e Suspensas - CEIS, mantido pela Controladoria-Geral da União (<https://www.portaltransparencia.gov.br/sancoes/ceis>);

b) Cadastro Nacional de Empresas Punidas – CNEP, mantido pela Controladoria-Geral da União (<https://www.portaltransparencia.gov.br/sancoes/cnep>); e

c) Cadastro de Fornecedores do Estado da Bahia - CAF, mantido pelo Órgão Central do Sistema de Registro Cadastral do Poder Executivo do Estado da Bahia.

7.2.3.2 A consulta aos cadastros poderá ser estendida aos administradores e sócios com poderes de administração da licitante, na hipótese de desconsideração da personalidade jurídica a que alude o art. 57 da Lei nº 14.634/2023.

7.2.3.3 Constatada a existência de sanção condenatória restritiva de direito transitada em julgado, nos termos dos arts. 43 e 44 do Decreto nº 23.113/2024, o licitante será excluído da licitação, hipótese em que o responsável pela licitação avaliará a proposta subsequente, procedendo na forma do item 6 e seus subitens.

7.2.3.3.1 A sanção de impedimento de licitar e contratar impedirá o infrator de licitar ou contratar no âmbito da Administração Pública direta e indireta do Estado da Bahia.

7.2.3.3.2 A sanção de declaração de inidoneidade para licitar e contratar impedirá o infrator de licitar ou contratar no âmbito da Administração Pública direta e indireta de todos os entes federativos.

7.2.3.4 O não atendimento das condições de participação importará na exclusão do licitante.

8. FASE DE JULGAMENTO

8.1 CONTEÚDO APLICÁVEL EXCLUSIVAMENTE AO CRITÉRIO MENOR PREÇO E MAIOR DESCONTO

Adequação da proposta

8.1.1 O responsável pela licitação examinará a proposta do licitante mais bem classificado quanto à compatibilidade do preço ou do desconto e quanto ao atendimento das especificações exigidas.

8.1.1.1 Será desclassificada a proposta que:

a) contiver vícios insanáveis;

b) não obedecer às especificações técnicas contidas no TR/Habilitação;

c) apresentar preços inexequíveis ou permanecerem acima do preço máximo definido para a contratação;

d) não tiverem sua exequibilidade demonstrada, quando exigido pela Administração;

e) apresentar desconformidade com quaisquer outras exigências deste Edital e/ou seus anexos, desde que insanável.

Avaliação da compatibilidade do preço

8.1.2 O responsável pela licitação aferirá a compatibilidade da proposta em relação ao máximo estipulado para contratação e quanto à sua exequibilidade.



ESTADO DA BAHIA
SECRETARIA DE INFRAESTRUTURA

8.1.2.1 Na hipótese de o preço do licitante mais bem classificado superar o limite máximo definido pela Administração, o responsável pela licitação poderá negociar a adequação da proposta, a fim de evitar a desclassificação.

8.1.2.1.1 O procedimento de negociação observará o disposto no item 9.

8.1.2.1.2 Quando a proposta do primeiro colocado, mesmo após a negociação, for desclassificada em razão de permanecer acima do preço máximo definido pela Administração, deverá ser oportunizada aos demais licitantes a possibilidade de negociação, segundo a ordem de classificação inicialmente estabelecida.

8.1.2.2 No caso de obras e serviços de engenharia e arquitetura, além das disposições eventualmente constantes do TR/Habilitação, a análise de exequibilidade e sobrepreço considerará o que segue:

a) para efeito de avaliação da exequibilidade e de sobrepreço, serão considerados o preço global, os quantitativos e os preços unitários tidos como relevantes, observado o critério de aceitabilidade de preços unitário e global definidos no TR/Habilitação, conforme as especificidades do mercado correspondente (art. 59, §3º, da Lei Federal nº 14.133/2021).

b) serão consideradas inexequíveis as propostas cujos valores forem inferiores a 75% (setenta e cinco por cento) do valor orçado pela Administração, independentemente do regime de execução (art. 59, §4º, da Lei Federal nº 14.133/2021).

c) será exigida garantia adicional do licitante vencedor cuja proposta for inferior a 85% (oitenta e cinco por cento) do valor orçado pela Administração, equivalente à diferença entre este último e o valor da proposta, sem prejuízo das demais garantias exigíveis de acordo com a Lei Federal nº 14.133/2021 (art. 59, §5º).

8.1.2.3 Se houver indício de inexequibilidade da proposta de preço, ou em caso da necessidade de esclarecimentos, caberá a realização de diligência, a fim de oportunizar ao licitante a comprovação da exequibilidade da proposta.

8.1.2.4 Não poderá ser considerada exequível a proposta quando os custos do licitante ultrapassem o valor da proposta ou não forem demonstrados custos de oportunidade capazes de justificar a oferta.

Aferição do atendimento às especificações exigidas

8.1.3 Quanto à aferição do atendimento às especificações exigidas, será observado o que se segue:

8.1.3.1 O responsável pela licitação procederá à análise da proposta do licitante mais bem classificado quanto ao atendimento das especificações do objeto, sendo-lhe facultado colher manifestação escrita do setor requisitante do objeto licitado ou da área especializada.

8.1.3.2 Caso previsto no TR/Habilitação, a análise a que se refere o subitem 8.1.3.1 será realizada em procedimento de exame de adequação do objeto, relativamente ao licitante mais bem classificado, compreendendo a apresentação de amostras, avaliação de conformidade, prova de conceito, ou outros testes destinados à aferição da aceitabilidade da proposta, observado o que se segue:

8.1.3.2.1 Será divulgado o local e horário de realização do procedimento de exame de adequação do objeto, o qual deverá ser atendido pelo licitante, sob pena de preclusão.

8.1.3.2.2 A divulgação será feita por mensagem no sistema eletrônico, no sítio eletrônico oficial ou por outro meio idôneo, com a antecedência necessária para a sua realização.

8.1.3.2.3 Não sendo possível, por razões de ordem operacional, a permissão à participação presencial dos interessados na realização do exame de adequação do objeto, deverá ser assegurado o acompanhamento e a manifestação no ato, por videoconferência ou outro meio idôneo.

8.1.3.2.4 A recusa do licitante à realização do exame de adequação do objeto ou atraso, sem justificativa aceita pelo responsável pela licitação, de entrega da amostra, realização do exame de conformidade, de prova de conceito ou de outros testes exigidos será considerada desistência do certame, ensejando a aplicação das penalidades pertinentes.

8.1.3.2.5 O objeto será considerado inadequado, quando verificado o não atendimento das especificações previstas neste Edital.

8.1.3.2.6 Os resultados das avaliações serão divulgados pelos meios previstos no subitem 8.1.3.2.2.

8.1.3.2.7 Durante o prazo de vigência do contrato ou da ata de registro de preços, a Administração poderá, justificadamente, exigir amostra ou prova de conceito do bem (art. 41, inc. II, da Lei Federal nº 14.133/2021).

Documentos complementares à proposta de preço

8.1.4 Caso seja necessário, o responsável pela licitação poderá, em sede de diligência, solicitar documentos complementares à proposta **de preço**, a fim de esclarecer ou confirmar situação fática ou jurídica pré-existente (art. 36 do Decreto nº 22.888/2024).



ESTADO DA BAHIA
SECRETARIA DE INFRAESTRUTURA

8.1.4.1 Na realização de diligência, o responsável pela licitação deverá atentar para o caráter de complementaridade das informações e documentos a serem juntados (art. 36, parágrafo único, do Decreto nº 22.888/2024).

8.1.4.2 Não serão aceitos documentos ou informações que devessem constar originariamente da proposta.

8.1.4.3 O não envio dos documentos complementares no prazo indicado pelo responsável pela licitação será considerada desistência, implicando na desclassificação do licitante e à sujeição às sanções administrativas pertinentes.

Sanatória da proposta

8.1.5 O responsável pela licitação poderá sanar erros ou falhas que não alterem a substância da proposta, mediante despacho fundamentado registrado e acessível a todos, atribuindo-lhes eficácia para fins de classificação (art. 37 do Decreto nº 22.888/2024).

Providências ulteriores

8.1.6 No caso de desclassificação, o responsável pela licitação avaliará a proposta subsequente, de acordo com a disciplina estabelecida no rito estabelecido neste edital, procedendo a nova verificação da ocorrência do empate ficto, se for o caso, de acordo com a disciplina estabelecida, e assim sucessivamente, até a obtenção de proposta válida.

8.1.7 Não sendo possível o julgamento da proposta na mesma sessão, o responsável pela licitação deverá designar nova sessão, para a qual serão convocados os licitantes.

8.1.8 A fase de julgamento será encerrada com a identificação do licitante classificado detentor da melhor proposta.

8. FASE DE JULGAMENTO

8.2 CONTEÚDO APLICÁVEL EXCLUSIVAMENTE AO CRITÉRIO TÉCNICA E PREÇO

Adequação das propostas

8.2.1 O responsável pela licitação examinará as propostas técnicas e de preço de todos os licitantes, de acordo com os requisitos e especificações exigidas.

8.2.1.1 Será desclassificada a proposta que:

- a) contiver vícios insanáveis;
- b) não obedecer às especificações técnicas contidas no TR/Habilitação;
- c) apresentar preços inexequíveis ou permanecerem acima do preço máximo definido para a contratação;
- d) não tiverem sua exequibilidade demonstrada, quando exigido pela Administração;
- e) apresentar desconformidade com quaisquer outras exigências deste Edital e/ou seus anexos, desde que insanável.

Avaliação das propostas técnicas

8.2.2 A análise e avaliação da conformidade das propostas será iniciada pelo exame de conformidade das propostas técnicas, observadas as regras e as condições previstas na Seção Específica do TR/Habilitação para Técnica e Preço.

8.2.2.1 A análise dos quesitos de natureza qualitativa será realizada pela banca designada.

8.2.2.2 No julgamento das propostas técnicas, será atribuída ao licitante uma Nota da Proposta Técnica (NT), de acordo com os critérios definidos no TR/Habilitação.

Documentos complementares à proposta técnica

8.2.3 Caso seja necessário, o responsável pela licitação poderá, em sede de diligência, solicitar documentos complementares à proposta técnica, a fim de esclarecer ou confirmar situação fática ou jurídica pré-existente (art. 36 do Decreto nº 22.888/2024).

8.2.3.1 Na realização de diligência, o responsável pela licitação deverá atentar para o caráter de complementaridade das informações e documentos a serem juntados (art. 36, parágrafo único, do Decreto nº 22.888/2024).

8.2.3.2 Não serão aceitos documentos ou informações que devessem constar originariamente da proposta.



ESTADO DA BAHIA
SECRETARIA DE INFRAESTRUTURA

8.2.3.3 O não envio dos documentos complementares no prazo indicado pelo responsável pela licitação será considerada desistência, implicando na desclassificação do licitante e à sujeição às sanções administrativas pertinentes.

Sanatória da proposta

8.2.4 O responsável pela licitação poderá sanar erros ou falhas que não alterem a substância da proposta, mediante despacho fundamentado registrado e acessível a todos, atribuindo-lhes eficácia para fins de classificação (art. 37 do Decreto nº 22.888/2024).

Avaliação da proposta de preço

8.2.5 Concluída a avaliação e ponderação das propostas técnicas o responsável pela licitação realizará a verificação da **conformidade das propostas de preço**.

8.2.5.1 O responsável pela licitação aferirá a compatibilidade das propostas de preço em relação ao máximo estipulado para contratação e quanto à sua exequibilidade.

8.2.5.2 Na hipótese de o preço do licitante superar o limite máximo definido pela Administração, o responsável pela licitação poderá negociar a adequação da proposta, a fim de evitar a desclassificação.

8.2.5.2.1 O procedimento de negociação observará o disposto no item 9.

8.2.5.2.2 Será desclassificada a proposta de preço quando, mesmo após a negociação, permanecer acima do preço máximo definido pela Administração.

8.2.5.3 No caso de obras e serviços de engenharia e arquitetura, além das disposições eventualmente constantes do TR/Habilitação, a análise de exequibilidade e sobrepreço considerará o que segue:

a) para efeito de avaliação da exequibilidade e de sobrepreço, serão considerados o preço global, os quantitativos e os preços unitários tidos como relevantes, observado o critério de aceitabilidade de preços unitário e global definidos no TR/Habilitação, conforme as especificidades do mercado correspondente (art. 59, §3º, da Lei Federal nº 14.133/2021).

b) serão consideradas inexecutáveis as propostas cujos valores forem inferiores a 75% (setenta e cinco por cento) do valor orçado pela Administração, independentemente do regime de execução (art. 59, §4º, da Lei Federal nº 14.133/2021).

c) será exigida garantia adicional do licitante vencedor cuja proposta for inferior a 85% (oitenta e cinco por cento) do valor orçado pela Administração, equivalente à diferença entre este último e o valor da proposta, sem prejuízo das demais garantias exigíveis de acordo com a Lei Federal nº 14.133/2021 (art. 59, §5º).

8.2.5.3 Se houver indício de inexecutabilidade da proposta de preço, ou em caso da necessidade de esclarecimentos, caberá a realização de diligência, a fim de oportunizar ao licitante a comprovação da exequibilidade da proposta.

8.2.5.4 Não poderá ser considerada executável a proposta quando os custos do licitante ultrapassem o valor da proposta ou não forem demonstrados custos de oportunidade capazes de justificar a oferta.

8.2.5.5 O **TR/Habilitação** poderá prever a fixação de **Nota da Proposta de Preço (NP)**, consistente na ponderação entre o valor global proposta pelo licitante classificado e o menor valor global proposto entre os licitantes classificados, de acordo com o parâmetro matemático nele estabelecido.

8.2.5.5.1 A atribuição da NP terá por objetivo, exclusivamente, a ponderação do preço do licitante em relação aos seus concorrentes, para efeito do cálculo da pontuação final, não modificando o preço que foi ofertado.

Pontuação final dos licitantes

8.2.6 Será procedida à ordenação e divulgação das notas ponderadas das propostas técnica e de preço.

8.2.6.1 A classificação dos proponentes será efetuada pela ordem decrescente das médias ponderadas das pontuações alcançadas, conforme os critérios estabelecidos no TR/Habilitação.

8.2.6.2 Tratando-se o licitante mais bem classificado de ME ou EPP, o responsável pela licitação, por meio do *chat*, solicitará a declaração de limitação de celebração de contratos, para fins de obtenção de benefícios da Lei Complementar nº 123/2006.

8.2.6.2.1 A declaração, para fins de obtenção de benefícios da Lei Complementar nº 123/2006, fica limitada às microempresas e às empresas de pequeno porte que, no ano-calendário de realização da licitação, ainda não tenham celebrado contratos com a Administração Pública cujos valores somados extrapolem a receita bruta máxima admitida para fins de enquadramento como empresa de pequeno porte, devendo ser firmada, preferencialmente, de acordo com o modelo do formulário integrante deste Edital.



Situações de empate

8.2.7 Em caso de empate, será observado o que se segue:

8.2.7.1 Ocorrendo **empate real**, será observado o procedimento a seguir definido.

8.2.7.1.1 Só poderá haver empate entre propostas iguais.

8.2.7.1.2 Havendo eventual empate entre propostas, o critério de desempate será aquele previsto no art. 60 da Lei Federal nº 14.133/2021, nesta ordem:

a) disputa final, hipótese em que os licitantes empatados poderão apresentar nova proposta de preço em ato contínuo à classificação;

b) avaliação do desempenho contratual prévio dos licitantes, para a qual deverão preferencialmente ser utilizados registros cadastrais para efeito de atesto de cumprimento de obrigações previstos na Lei Federal nº 14.133/2021;

c) desenvolvimento pelo licitante de ações de equidade entre homens e mulheres no ambiente de trabalho, conforme o art. 4º, §§1º a 3º, do Decreto nº 22.665/2024;

d) desenvolvimento pelo licitante de programa de integridade, conforme orientações dos órgãos de controle.

8.2.7.1.2.1 A comprovação do desenvolvimento de ações de equidade e de programa de integridade a que se referem as alíneas "c" e "d" deste subitem será feita por declaração do interessado, acompanhada da relação das ações desenvolvidas, mediante diligência do responsável pela licitação.

8.2.7.1.3 Persistindo o empate, será assegurada preferência, sucessivamente, aos bens e serviços produzidos ou prestados por:

a) empresas estabelecidas no Estado da Bahia;

b) empresas brasileiras;

c) empresas que invistam em pesquisa e no desenvolvimento de tecnologia no País;

d) empresas que comprovem a prática de mitigação, nos termos da Lei nº 12.187/2009.

8.2.7.1.4 Se, após observados os subitens 8.2.7.1.2 e 8.2.7.1.3, não houver desempate, será realizado sorteio entre os licitantes, vedando-se qualquer outro critério.

8.2.7.2 Tratando-se de **empate ficto** em relação aos itens de ampla participação:

8.2.7.2.1 Será procedida à identificação das microempresas e empresas de pequeno porte participantes, procedendo à comparação com os valores da primeira colocada, se esta for empresa de maior porte, assim como das demais classificadas, para o fim de se aplicar o disposto nos arts. 44 e 45 da Lei Complementar nº 123/2006.

8.2.7.2.2 Nas condições do subitem 8.2.7.2.1, as propostas de microempresas e empresas de pequeno porte que se encontrarem no intervalo percentual de até 10% (dez por cento), relativamente à proposta mais bem classificada, serão consideradas empatadas com a primeira colocada (empate ficto).

8.2.7.2.3 A microempresa ou empresa de pequeno porte mais bem classificada, nos termos do subitem 8.2.7.2.2, terá o direito de encaminhar uma última oferta para desempate, obrigatoriamente em valor inferior ao da primeira colocada, conforme o critério de julgamento adotado, no prazo de 5 (cinco) minutos controlados pelo sistema eletrônico, contados da comunicação automática.

8.2.7.2.4 Caso a microempresa ou a empresa de pequeno porte mais bem classificada desista ou não se manifeste no prazo estabelecido, serão convocadas as demais microempresas ou empresas de pequeno porte, em situação de empate ficto, na ordem de classificação, para o exercício do mesmo direito, no mesmo prazo.

8.2.7.2.5 No caso de equivalência dos valores apresentados pelas microempresas e empresas de pequeno porte, que se encontrem nos intervalos percentuais estabelecidos nos subitens anteriores, será realizado sorteio entre elas para que se identifique aquela que primeiro poderá apresentar melhor oferta.

8.2.7.2.6 Se não ocorrer o desempate, prevalecerá a melhor oferta inicial.

8.2.7.1 A realização de **sorteio**, nas hipóteses previstas neste Edital, será realizada em ato público, para o qual os licitantes serão convocados, e do qual será lavrada ata específica.

8.2.7.1.1 Não sendo possível, por razões de ordem operacional, a realização do sorteio por meio do sistema eletrônico, deverá ser designada a realização de ato público presencial, assegurado o acompanhamento e a manifestação por videoconferência ou outro meio idôneo.

8.2.7.1.2 Na hipótese do subitem 8.2.7.1.1, o responsável pela licitação deverá juntar aos autos do processo licitatório no Sistema Eletrônico de Informações – SEI a gravação da sessão pública em áudio e vídeo, nos termos dos §§2º e 5º do art. 17 da Lei Federal nº 14.133/2021.

8.2.7.1.3 O link da gravação, para fins de disponibilização aos interessados, constará de despacho do responsável pela licitação.



Aferição do atendimento às especificações exigidas

8.2.8 Quanto à aferição do atendimento às especificações exigidas, será observado o que se segue:

8.2.8.1 O responsável pela licitação procederá à análise da proposta do licitante mais bem classificado quanto ao atendimento das especificações do objeto, sendo-lhe facultado colher manifestação escrita do setor requisitante do objeto licitado ou da área especializada.

8.2.8.2 Caso previsto no TR/Habilitação, a análise a que se refere o subitem 8.2.8.1 será realizada em procedimento de exame de adequação do objeto, relativamente ao licitante mais bem classificado, compreendendo a apresentação de amostras, avaliação de conformidade, prova de conceito, ou outros testes destinados à aferição da aceitabilidade da proposta, observado o que se segue:

8.2.8.2.1 Será divulgado o local e horário de realização do procedimento de exame de adequação do objeto, o qual deverá ser atendido pelo licitante, sob pena de preclusão.

8.2.8.2.2 A divulgação será feita por mensagem no sistema eletrônico, no sítio eletrônico oficial ou por outro meio idôneo, com a antecedência necessária para a sua realização.

8.2.8.2.3 Não sendo possível, por razões de ordem operacional, a permissão à participação presencial dos interessados na realização do exame de adequação do objeto, deverá ser assegurado o acompanhamento e a manifestação no ato, por videoconferência ou outro meio idôneo.

8.2.8.2.4 A recusa do licitante à realização do exame de adequação do objeto ou atraso, sem justificativa aceita pelo responsável pela licitação, de entrega da amostra, realização do exame de conformidade, de prova de conceito ou de outros testes exigidos será considerada desistência do certame, ensejando a aplicação das penalidades pertinentes.

8.2.8.2.5 O objeto será considerado inadequado, quando verificado o não atendimento das especificações previstas neste Edital.

8.2.8.2.6 Os resultados das avaliações serão divulgados pelos meios previstos no subitem 8.2.8.2.2.

8.2.8.2.7 Durante o prazo de vigência do contrato ou da ata de registro de preços, a Administração poderá, justificadamente, exigir amostra ou prova de conceito do bem (art. 41, inc. II, da Lei Federal nº 14.133/2021).

Documentos complementares à proposta de preço

8.2.9 Caso seja necessário, o responsável pela licitação poderá, em sede de diligência, solicitar documentos complementares à proposta **de preço**, a fim de esclarecer ou confirmar situação fática ou jurídica pré-existente (art. 36 do Decreto nº 22.888/2024).

8.2.9.1 Na realização de diligência, o responsável pela licitação deverá atentar para o caráter de complementaridade das informações e documentos a serem juntados (art. 36, parágrafo único, do Decreto nº 22.888/2024).

8.2.9.2 Não serão aceitos documentos ou informações que devessem constar originariamente da proposta.

8.2.9.3 O não envio dos documentos complementares no prazo indicado pelo responsável pela licitação será considerada desistência, implicando na desclassificação do licitante e à sujeição às sanções administrativas pertinentes.

Sanatória da proposta

8.2.10 O responsável pela licitação poderá sanar erros ou falhas que não alterem a substância da proposta, mediante despacho fundamentado registrado e acessível a todos, atribuindo-lhes eficácia para fins de classificação (art. 37 do Decreto nº 22.888/2024).

Providências ulteriores

8.2.11 A fase de julgamento será encerrada com a identificação do licitante classificado detentor da melhor proposta.

9. NEGOCIAÇÃO

9.1. Definido o resultado do julgamento, o responsável pela licitação poderá negociar condições mais vantajosas com o licitante classificado detentor da melhor proposta.

9.1.1 A negociação será conduzida pelo responsável pela licitação por meio do sistema eletrônico, podendo ser acompanhada pelos demais licitantes.



ESTADO DA BAHIA
SECRETARIA DE INFRAESTRUTURA

9.1.2 O resultado da negociação será registrado na ata da sessão pública, divulgado a todos os licitantes e anexado aos autos do processo licitatório.

9.1.3 Concluída a negociação, o responsável pela licitação solicitará o envio da proposta readequada, observado o disposto no subitem 7.

10. FASE DE HABILITAÇÃO

Documentos de habilitação

10.1 Para habilitação dos licitantes, serão exigidos os documentos necessários e suficientes para demonstrar a capacidade do licitante de realizar o objeto da licitação, nos termos dos arts. 62 a 70 da Lei Federal nº 14.133/2021, conforme definido no TR/Habilitação, dividindo-se em: jurídica; técnica; fiscal, social e trabalhista; e econômico-financeira.

10.1.1 A documentação exigida para fins de habilitação jurídica, fiscal, social e trabalhista e econômico-financeira poderá ser substituída pelo Certificado de Registro Cadastral do Cadastro de Fornecedores do Estado da Bahia (CAF) quanto aos documentos por ele abrangidos, observado o disposto neste Edital.

10.1.2 Os documentos exigidos para fins de habilitação observarão os termos da Lei Federal nº 13.726, de 8 de outubro de 2018.

10.1.3 Na forma do art. 63, inc. I, da Lei Federal nº 14.133/2021, o licitante responderá pela veracidade das declarações a que se refere o subitem 4.3.

10.1.4 Somente haverá a necessidade de apresentação dos documentos originais não-digitais quando houver dúvida em relação à integridade do documento digital ou quando a lei expressamente o exigir.

Microempresas e empresas de pequeno porte

10.2 A comprovação de regularidade fiscal e trabalhista das microempresas e das empresas de pequeno porte observará o disposto no art. 43 da Lei Complementar nº 123/2006.

10.2.1 O responsável pela licitação procederá à verificação se a microempresa ou empresa de pequeno porte faz jus aos benefícios da Lei Complementar nº 123/2006, em conformidade com os termos definidos neste Edital.

Empresas estrangeiras

10.3 Quando permitida a participação de empresas estrangeiras que não funcionem no País, será observado o que segue:

10.3.1 As exigências de habilitação serão atendidas mediante documentos equivalentes inicialmente apresentados com tradução livre;

10.3.2 O licitante deverá ter procurador residente e domiciliado no país, com poderes para receber citação, intimação e responder administrativa e judicialmente por seus atos, juntando os instrumentos de mandato com os demais documentos de habilitação;

10.3.3 Para fins de assinatura do contrato ou da ata de registro de preços, os documentos de que trata este artigo serão traduzidos por tradutor juramentado no país e apostilados ou consularizados pelos respectivos consulados ou embaixadas.

Consórcio de empresas

10.4 Salvo vedação devidamente justificada no TR/Habilitação, pessoa jurídica poderá participar de licitação em consórcio, observado o disposto no art. 15 e nos §§10 e 11 do art. 67, todos da Lei Federal nº 14.133/2021.

10.4.1 Quando houver a participação de consórcio de empresas, a habilitação técnica, se exigida, será feita por meio do somatório dos quantitativos de cada consorciado e, para efeito de habilitação econômico-financeira, quando exigida, será observado o somatório dos valores de cada consorciado.

Processamento da habilitação

10.5 Serão exigidos os documentos de habilitação apenas do licitante classificado detentor da melhor proposta, exceto na inversão de fases (art. 63, inc. II, da Lei Federal nº 14.133/2021).

10.5.1 Quando houver inversão de fases, a exigência dos documentos de habilitação ocorrerá em relação a todos os licitantes.

10.5.2 Excetuam-se da previsão deste subitem os documentos relativos à regularidade fiscal, os quais serão exigidos, em qualquer caso, em momento posterior ao julgamento das propostas e somente do licitante classificado detentor da melhor proposta (art. 63, inc. III, da Lei Federal nº 14.133/2021).



ESTADO DA BAHIA
SECRETARIA DE INFRAESTRUTURA

10.6 Os documentos de habilitação serão enviados por meio do sistema eletrônico, em formato digital, no prazo 3 (três) horas, prorrogável por prazo não superior a 01 (um) dia útil, contado da solicitação do responsável pela licitação (art. 63, inc. II, da Lei Federal nº 14.133/2021).

10.6.1 Na hipótese de inversão de fases, os licitantes encaminharão simultaneamente os documentos de habilitação e a proposta com o preço ou o percentual de desconto.

10.6.2 Em caso de falhas técnicas ou operacionais que inviabilizem o envio de documentação de que trata este subitem 10.6, será admitido o envio correspondente para o correio eletrônico (e-mail) indicado no Preâmbulo deste Edital, devendo o responsável pela licitação informar no *chat* do sistema eletrônico a data e o horário do seu recebimento, disponibilizando o seu conteúdo, em seguida, para os demais licitantes.

10.7 A habilitação poderá ser verificada por meio do CAF, quanto aos documentos por ele abrangidos, exceto quanto aos documentos de qualificação técnica.

10.7.1 Os documentos exigidos para habilitação que não estejam contemplados no CAF, ou que dele constem como vencidos, ou que não possam ser substituídos pelo certificado, deverão ser apresentados pelo licitante, na forma prevista neste Edital.

10.7.2 Serão aceitos atestados ou outros documentos hábeis emitidos por entidades estrangeiras quando acompanhados de tradução para o português, salvo se comprovada a inidoneidade da entidade emissora.

10.8 Nas licitações restritas a fornecedores cadastrados, a habilitação será verificada por meio do CAF, observado o disposto no subitem 10.6 (art. 87, §§3º e 4º da Lei Federal nº 14.133/2021).

10.9 É de responsabilidade do licitante conferir a exatidão dos seus dados cadastrais no CAF e mantê-los atualizados junto aos órgãos responsáveis pela informação, devendo solicitar a modificação dos registros em caso de incorreção.

10.10 A verificação, pelo responsável pela licitação, em sítios eletrônicos oficiais de órgãos e entidades emissores de certidões, constitui meio legal de prova, para fins de habilitação.

10.10.1 Desde que solicitado de forma expressa pelo licitante interessado, e sob sua inteira e exclusiva responsabilidade, inclusive no que respeita à adequação da habilitação econômico-financeira e da qualificação técnica, a documentação de habilitação enviada para determinado lote poderá ser utilizada para fins de avaliação da habilitação em outro lote no qual o licitante tenha sido o melhor classificado.

Documentos complementares à habilitação

10.11 Após a entrega dos documentos para habilitação, não será permitida a substituição ou a apresentação de novos documentos, salvo em sede de diligência, para (art. 64 da Lei Federal nº 14.133/2021):

a) complementação de informações acerca dos documentos já apresentados pelos licitantes e desde que necessária para apurar fatos existentes à época da abertura do certame; e

b) atualização de documentos cuja validade tenha expirado após a data de recebimento das propostas.

10.11.1 Os documentos serão enviados por meio do sistema eletrônico, em formato digital, no prazo 3 (três) horas, prorrogável por igual período, contado da solicitação do responsável pela licitação, observado o disposto no subitem 10.5.

10.11.2 O não envio dos documentos complementares no prazo indicado será considerada desistência, implicando na inabilitação do licitante e à sujeição às sanções administrativas pertinentes.

Sanatória

10.12 Na análise dos documentos de habilitação, o responsável pela licitação poderá sanar erros ou falhas que não alterem a substância dos documentos e sua validade jurídica, mediante decisão fundamentada, registrada em ata e acessível a todos, atribuindo-lhes eficácia para fins de habilitação e classificação (art. 64, §1º da Lei Federal nº 14.133/2021).

10.12.1 Quando a fase de habilitação anteceder a de julgamento e já tiver sido encerrada, não caberá exclusão de licitante por motivo relacionado à habilitação, salvo em razão de fatos supervenientes ou só conhecidos após o julgamento.

Comprovação dos requisitos de habilitação diferidos

10.13 O responsável pela licitação definirá o prazo para a apresentação dos requisitos de habilitação cuja exigência tenha sido diferida.

10.13.1 A não apresentação da documentação no prazo definido, implicará inabilitação do licitante e sujeição às sanções administrativas pertinentes.

10.14 Tratando-se de microempresa ou empresa de pequeno porte, beneficiária do regime diferenciado da Lei Complementar nº 123/06, cuja participação tenha sido realizada com a ressalva de existência de restrição fiscal e/ou trabalhista, será assegurado o prazo de 5 (cinco) dias úteis, cujo termo inicial corresponderá ao momento em



ESTADO DA BAHIA
SECRETARIA DE INFRAESTRUTURA

que a proponente for declarada a vencedora do certame, prorrogável por igual período, a critério da Administração Pública, para a regularização da documentação, pagamento ou parcelamento do débito e emissão de eventuais certidões negativas ou positivas com efeito de certidão negativa

10.14.1 A não-regularização da documentação no prazo previsto neste item implicará decadência do direito à contratação e inabilitação do licitante, além da sujeição às sanções administrativas pertinentes, na forma do disposto no §2º do art. 53 da Lei Complementar nº 123/06.

Inabilitação

10.15 Na hipótese de o licitante não atender às exigências de habilitação, o responsável pela licitação examinará a proposta subsequente e assim sucessivamente, na ordem de classificação, até a apuração de uma proposta que atenda aos requisitos e especificações, procedendo, inclusive, a nova verificação da ocorrência do empate ficto, na forma prevista neste Edital.

Encerramento da fase de Habilitação

10.16 Não sendo possível o julgamento da habilitação na mesma sessão, o responsável pela licitação deverá designar nova sessão, observado o prazo mínimo de 24h (vinte e quatro horas), para a declaração do licitante provisoriamente vencedor, para a qual ficarão convocados os licitantes.

10.17 Exceto na inversão de fases, encerrada a fase de habilitação, será declarado o licitante provisoriamente vencedor, ato do qual ficarão automaticamente intimados os licitantes.

11. IMPUGNAÇÃO AO EDITAL E PEDIDO DE ESCLARECIMENTO

11.1 Qualquer pessoa é parte legítima para impugnar este Edital por irregularidade ou para solicitar esclarecimentos sobre os seus termos, devendo encaminhar o pedido até 3 (três) dias úteis antes da data da abertura do certame.

11.1.1 A impugnação e o pedido de esclarecimento serão realizados na forma eletrônica.

11.2 O responsável pela licitação responderá aos pedidos de esclarecimentos e impugnação no prazo de até 03 (três) dias úteis contado da data de recebimento do pedido, limitado ao último dia útil anterior à data da abertura do certame, e poderá requisitar subsídios formais aos responsáveis pela elaboração do Edital e dos seus anexos.

11.2.1 O responsável pela licitação poderá solicitar a manifestação dos setores técnicos do órgão ou entidade contratante, a fim de subsidiar as decisões de caráter técnico, conforme o §3º do art. 8º do Decreto nº 22.885/2024 e a oitiva, quando necessário, dos órgãos de assessoramento jurídico e de controle interno, nos termos do art. 32 do Decreto nº 22.885/2024.

11.3 A impugnação não possui efeito suspensivo, sendo a sua concessão medida excepcional que deverá ser motivada pelo responsável pela licitação nos autos do processo de licitação.

11.4 Acolhida a impugnação contra o edital de licitação, será definida e publicada nova data para realização do certame, devendo ser observado o disposto no subitem 17.12

11.5 A resposta à impugnação ou ao pedido de esclarecimento será divulgada no endereço eletrônico www.comprasnet.ba.gov.br e no <https://licitacoes-e2.bb.com.br/aop-inter-estatico/>, no prazo de até 3 (três) dias úteis, limitado ao último dia útil anterior à data da abertura do certame, e vincularão os participantes e a Administração.

12. FASE RECURSAL

12.1 A fase recursal obedecerá à disciplina estabelecida neste Edital, observado o disposto no art. 165 da Lei Federal nº 14.133/2021.

12.2 Dos atos decorrentes do procedimento licitatório, cabem:

12.2.1 Recurso:

a) em fase única, em face do julgamento das propostas e do ato de habilitação ou inabilitação;

b) em face do ato de anulação ou revogação da licitação.

12.2.2 Pedido de reconsideração, relativamente a ato do qual não caiba recurso hierárquico.

12.3 O recurso em face do julgamento das propostas e do ato de habilitação ou inabilitação observará as seguintes disposições:

12.3.1 A intenção de recorrer deverá ser manifestada imediatamente, no prazo de 15 (quinze) minutos, sob pena de preclusão, após a declaração do licitante provisoriamente vencedor pelo responsável pela licitação.

12.3.1.1 A manifestação da intenção de recorrer será única, abrangendo as matérias concernentes ao julgamento das propostas e ao ato de habilitação ou inabilitação.

12.3.2 Manifestada a intenção de recorrer, as razões de recurso deverão ser apresentadas no prazo de 3 (três) dias úteis, contado da data de intimação da declaração do licitante provisoriamente vencedor.



ESTADO DA BAHIA
SECRETARIA DE INFRAESTRUTURA

12.3.3 O prazo para apresentação de contrarrazões será de 3 (três) dias úteis, contado da data de divulgação da interposição do recurso, a qual será feita por comunicação no *chat*.

12.3.4 O recurso será dirigido à autoridade que tiver editado o ato ou proferido a decisão recorrida, para juízo de retratação.

12.3.4.1 Se a autoridade não reconsiderar o ato ou a decisão no prazo de 3 (três) dias úteis, encaminhará o recurso com a sua motivação à autoridade superior.

12.3.5 A autoridade superior deverá proferir sua decisão no prazo máximo de 10 (dez) dias úteis, contado do recebimento dos autos.

12.3.6 O acolhimento do recurso implicará invalidação apenas de ato insuscetível de aproveitamento.

12.3.7 Os recursos interpostos fora do prazo não serão conhecidos.

12.3.8 O resultado dos recursos será divulgado no endereço eletrônico www.comprasnet.ba.gov.br.

12.4 Aplica-se o disposto no subitem 12.3, no que couber, ao recurso em face do ato de anulação ou revogação da licitação.

12.5 O pedido de reconsideração será apresentado no prazo de 3 (três) dias úteis, contado da data de intimação, observado o inc. II do art. 165 da Lei Federal nº 14.133/2021.

12.6 O recurso e o pedido de reconsideração terão efeito suspensivo do ato ou da decisão recorrida até que sobrevenha decisão final da autoridade competente.

12.6.1 Na elaboração de suas decisões, a autoridade competente será auxiliada pelo órgão de assessoramento jurídico, que deverá dirimir dúvidas e subsidiá-la com as informações necessárias.

12.7 Será assegurado ao licitante vista dos elementos indispensáveis à defesa de seus interesses.

13. ADJUDICAÇÃO E HOMOLOGAÇÃO

13.1 Encerradas as fases de julgamento e habilitação, e exauridos os recursos administrativos, o processo licitatório será encaminhado à autoridade superior, que poderá:

- a) determinar o retorno dos autos para saneamento de irregularidades;
- b) revogar a licitação por motivo de conveniência e oportunidade;
- c) proceder à anulação da licitação, de ofício ou mediante provocação de terceiros, sempre que presente ilegalidade insanável;
- d) adjudicar o objeto e homologar a licitação.

13.1.1 Ao pronunciar a nulidade, a autoridade indicará expressamente os atos com vícios insanáveis, tornando sem efeito todos os subsequentes que deles dependam, e dará ensejo à apuração de responsabilidade de quem lhes tenha dado causa.

13.1.2 O motivo determinante para a revogação do processo licitatório deverá ser resultante de fato superveniente devidamente comprovado.

13.1.3 Nos casos de anulação e revogação, deverá ser assegurada a prévia manifestação dos interessados.

13.1.4 Havendo justo receio de prejuízo de difícil ou incerta reparação decorrente do ato de anulação e revogação, poderá ser diferida a manifestação dos interessados, com fundamento no art. 183 da Lei nº 12.209, de 20 de abril de 2011, justificadamente.

13.2 A homologação da licitação não implicará direito à contratação.

14. CONTRATAÇÃO

Convocação para assinatura

14.1 Após a homologação, o licitante vencedor será convocado para assinar o termo de contrato ou, nas hipóteses previstas no art. 95 da Lei Federal nº 14.133/2021, o instrumento hábil que lhe substitua: Autorização de Fornecimento de Material - AFM ou Autorização de Prestação de Serviços - APS, conforme o caso, no prazo estabelecido no TR/Habilitação, sob pena de decair o direito à contratação, sem prejuízo das sanções previstas na Lei Federal nº 14.133/2021, e em outras legislações aplicáveis.

14.1.1 O prazo de convocação poderá ser prorrogado uma vez, por igual período, mediante solicitação do adjudicatário durante seu transcurso, devidamente justificada, e desde que o motivo apresentado seja aceito pela Administração.

14.1.2 A contratação obedecerá as estipulações constantes da minuta de contrato integrante do edital da licitação, do aviso ou do instrumento de contratação direta.

14.1.3 Na hipótese de substituição do termo de contrato por instrumento equivalente, neste serão consideradas literalmente transcritas todas as cláusulas e condições previstas na minuta de contrato constante deste Edital.

14.1.4 O termo de contrato, a AFM ou, a APS, conforme o caso, deve ser assinado pelo representante legal do licitante ou mandatário com poderes expressos.



ESTADO DA BAHIA
SECRETARIA DE INFRAESTRUTURA

14.1.5 A assinatura se dará por meio do Sistema Eletrônico de Informações - SEI, caso em que o licitante deverá providenciar o cadastramento de seu representante legal ou procurador no endereço eletrônico www.portalseibahia.saeb.ba.gov.br ou através do link disponibilizado www.comprasnet.ba.gov.br.

14.2. Será facultado à Administração, quando o convocado não assinar o termo de contrato, AFM ou APS, conforme o caso, no prazo e nas condições estabelecidas, convocar os licitantes remanescentes, na ordem de classificação, para a celebração do contrato nas condições propostas pelo licitante vencedor.

14.3 Decorrido o prazo de validade da proposta indicado neste Edital, sem convocação para a contratação, ficarão os licitantes liberados dos compromissos assumidos.

14.4 Na hipótese de nenhum dos licitantes aceitar a contratação nos termos do subitem 14.2 a Administração, observados o valor estimado e sua eventual atualização nos termos deste edital, poderá:

a) convocar os licitantes remanescentes para negociação, na ordem de classificação, com vistas à obtenção de preço melhor, mesmo que acima do preço do adjudicatário, mas não superior ao preço ofertado pelo próprio licitante remanescente;

b) adjudicar e celebrar o contrato nas condições ofertadas pelos licitantes remanescentes, atendida a ordem classificatória, quando frustrada a negociação de melhor condição.

14.5. A negociação a que se refere a alínea "a" do subitem 14.4 deste artigo deverá ser oportunizada aos licitantes remanescentes, assegurada a preferência, em caso de empate, ao licitante mais bem classificado.

Recusa

14.6 A recusa injustificada do adjudicatário em assinar o termo de contrato, AFM ou APS, conforme o caso, no prazo estabelecido pela Administração, dentro do prazo de validade da proposta, caracterizará o descumprimento total da obrigação assumida e o sujeitará às penalidades legalmente estabelecidas e à imediata perda da garantia de proposta em favor do órgão ou entidade promotor da licitação (art. 90, §5º, c/c art. 155, inc. VI, da Lei Federal nº 14.133/2021)

14.7 Equipara-se à recusa prevista no subitem 14.6 a circunstância de o adjudicatário deixar de manter as condições de habilitação exigidas na licitação, ou, por qualquer meio, dar causa à impossibilidade de celebrar o contrato.

14.8 A multa compensatória para a recusa injustificada do adjudicatário em assinar o termo de contrato, em aceitar ou retirar o instrumento equivalente, ou praticar condutas a elas equiparadas, corresponderá, salvo previsão diversa, ao mesmo percentual definido para o descumprimento total da obrigação principal, e incidirá sobre o valor global do contrato (art. 8º, §§1º e 4º, do Decreto nº 23.113/2024).

14.8.1 Nas hipóteses em que não houver valor contratado, a sanção de multa terá como base o valor correspondente ao objeto adjudicado ou, quando for o caso, da estimativa da contratação (art. 7º, §1º, c/c art. 8º, §4º, do Decreto nº 23.113/2024).

14.9 A regra do subitem 14.6 não se aplicará aos licitantes remanescentes convocados na forma da alínea "a" do subitem 14.4, **exceto** se estes passarem à condição de licitante adjudicatário (art. 48, §8º, do Decreto nº 22.888/2024).

15. INFRAÇÕES ADMINISTRATIVAS E SANÇÕES

15.1 Constituem infrações administrativas para os fins deste Edital as condutas constantes do art. 155 da Lei Federal nº 14.133/2021 (art. 47 da Lei nº 14.634/2023).

15.2 Os licitantes estarão sujeitos às sanções administrativas referidas na Lei nº 14.634/2023, e às demais cominações legais, resguardado o direito à ampla defesa e ao contraditório.

16. DISPOSIÇÕES DO SISTEMA DE REGISTRO DE PREÇOS

16.1 Tratando-se de licitação destinada ao Sistema de Registro de Preços, serão observados, ainda, os acréscimos da **Seção do Sistema do Registro de Preços – SRP**, os quais prevalecerão em caso de conflito.

17. DISPOSIÇÕES FINAIS

17.1 A ata da sessão pública será divulgada no sistema eletrônico.

17.2 Os horários estabelecidos neste Edital, no aviso da licitação e durante a sessão pública observarão o horário de Brasília, Distrito Federal, inclusive para contagem de tempo e prática de atos processuais.

17.3 As normas disciplinadoras da licitação serão sempre interpretadas em favor da ampliação da disputa entre os interessados, desde que não comprometam o interesse da Administração, os princípios elencados no art. 5º da Lei Federal nº 14.133/2021, a finalidade e a segurança da contratação.



ESTADO DA BAHIA
SECRETARIA DE INFRAESTRUTURA

17.4 Os licitantes assumem todos os custos de preparação e apresentação de suas propostas e a Administração não será responsável por quaisquer custos, independentemente da condução ou do resultado do processo licitatório.

17.5 Na contagem dos prazos estabelecidos neste Edital observar-se-á o art. 183 da Lei Federal nº 14.133/2021.

17.6 Os atos de comunicação processual da Administração com os licitantes serão realizados por meio eletrônico, na forma do disposto na Lei nº 12.209/2011 e no Decreto nº 15.805, de 30 de dezembro de 2014.

17.6.1. A Contratada deverá manter atualizado o endereço eletrônico cadastrado no Sistema Eletrônico de Informações - SEI, para efeito do recebimento de notificação e intimação de atos processuais, conforme Decreto nº 17.983, de 24 de outubro de 2017, devendo atender às convocações da Administração para a prática de atos nos prazos indicados.

17.7 A autoridade competente poderá, até a assinatura do contrato, excluir licitante, em despacho motivado, se tiver ciência de fato ou circunstância, anterior ou posterior ao julgamento da licitação, que revele inidoneidade ou falta de capacidade técnica ou financeira para a execução do contrato, assegurada a manifestação do interessado (art. 66 da Lei nº 14.634/2023).

17.8 Eventuais modificações neste Edital implicarão nova divulgação na mesma forma de sua divulgação inicial, além do cumprimento dos mesmos prazos dos atos e procedimentos originais, exceto se, inquestionavelmente, a alteração não comprometer a formulação das propostas, resguardado o tratamento isonômico aos licitantes.

17.9 Os casos omissos serão dirimidos pelo Órgão/Entidade indicados no Preâmbulo deste Edital, segundo as disposições contidas na Lei Federal nº 14.133/2021, na Lei nº 14.634/2023, e demais normas aplicáveis.

18. FORO

18.1 As partes elegem o Foro da Cidade do Salvador, Estado da Bahia, que prevalecerá sobre qualquer outro, por mais privilegiado que seja, para solucionar quaisquer dúvidas oriundas deste instrumento que não puderem ser dirimidas por quaisquer dos meios alternativos de resolução de controvérsias de que trata a Lei Federal nº 14.133/2021.



[ESTADO DA BAHIA
SECRETARIA OU ÓRGÃO]
[OU]
[ENTIDADE]

Parte Variável do edital
Componente: **TR/HABILITAÇÃO**
Classificação: **modelo**
Versão: **2**
Data da aprovação/modificação (PGE):
23/12/2025

TERMO DE REFERÊNCIA E HABILITAÇÃO (TR/HABILITAÇÃO)

AQUISIÇÕES SERVIÇOS SEM DEDICAÇÃO EXCLUSIVA DE MÃO DE OBRA OBRAS E SERVIÇOS DE ENGENHARIA

LICITAÇÃO

MENOR PREÇO/MAIOR DESCONTO

CONTRATAÇÃO DELEGADA

SISTEMA DE REGISTRO DE PREÇOS

TÉCNICA E PREÇO

CONTRATAÇÃO DELEGADA

CONTRATAÇÃO DIRETA

(Processo Administrativo nº 024.2058.2026.0001929-11)

1. CONDIÇÕES GERAIS DA CONTRATAÇÃO

1.1 Objeto:

Aquisição: _____

Serviço: _____

Obra ou serviço de engenharia: Contratação integrada de empresa especializada para elaboração dos projetos básico e executivo e execução da obra de transferência da Gaveta Charlie para a Gaveta Alfa do Sistema Ferry-Boat de Salvador.

1.1.1 As especificações do objeto obedecerão as condições e exigências estabelecidas neste Termo de Referência e Habilitação (TR/Habilitação), observado o disposto na tabela abaixo em anexo.

						LOTE _____
Participação [ampla/exclusiva]	Item	Código SIMPAS	Descrição	Unidade de Fornecimento (UF)	Quantitativo	Cronograma/Prazo
Ampla	Único	07.08.2 4.0000 1602-0	Contrataçã o integrada de empresa especializa da para elaboração dos projetos básico e executivo e execução da obra de transferênc ia da Gaveta Charlie para a	un	01	180 dias



[ESTADO DA BAHIA
SECRETARIA OU ÓRGÃO]
[OU]
[ENTIDADE]

			Gaveta Alfa do Sistema Ferry-Boat de Salvador.			
--	--	--	--	--	--	--

1.1.2 As especificações do objeto constam:

- da descrição abaixo: (...)
 do anexo integrante deste TR/Habilitação.

1.1.2.1 Na contratação de que trata este TR/Habilitação, a contratada deverá realizar a transição contratual com transferência de conhecimento, tecnologia e técnicas empregadas, sem perda de informações, podendo exigir, inclusive, a capacitação dos técnicos do Contratante ou da nova empresa que continuará a execução dos serviços.

1.2 O prazo de vigência do Contrato é de 270 (duzentos e setenta) dias, a **contar da data** da **assinatura do Contrato** **subscrição da Autorização de Fornecimento de Material – AFM** **subscrição da Autorização de Prestação de Serviços – APS**, observado o artigo 105 da Lei Federal nº 14.133/2021.

1.2.1 O prazo de execução do objeto, a contar da **data da expedição da Ordem de Serviço**, será de 180 (cento e oitenta) meses dias, observado o limite referido no subitem 1.2.

1.3 O Contrato apresenta maior detalhamento das regras que serão aplicadas ao prazo de vigência.

2. FUNDAMENTAÇÃO E DESCRIÇÃO DA NECESSIDADE DA CONTRATAÇÃO

2.1 A fundamentação da contratação, da caracterização do objeto e de seus quantitativos está especificada:

- em tópico próprio do Estudo Técnico Preliminar
 na descrição a seguir: (...)

3. DESCRIÇÃO DA SOLUÇÃO COMO UM TODO, CONSIDERADO O CICLO DE VIDA DO OBJETO

3.1 A descrição da solução como um todo está especificada:

- em tópico próprio do Estudo Técnico Preliminar
 na descrição a seguir: (...)

4. REQUISITOS DA CONTRATAÇÃO

4.1 Sustentabilidade:

4.1.1 Devem ser atendidos os critérios de sustentabilidade, conforme doc. SEI "Estudo Técnico Preliminar", e com justificativa apresentada pelo gestor competente no processo administrativo de que trata este TR/Habilitação, **doc. SEI "Justificativas"**.

4.2 Indicação de marcas ou modelos

4.2.1 A Administração **não** indicará marca(s), característica(s) ou modelo(s).

4.3 Exame de adequação do objeto (amostras, exame de conformidade, prova de conceito, ou outros testes destinados à aferição da aceitabilidade da proposta)



[ESTADO DA BAHIA
SECRETARIA OU ÓRGÃO]
[OU]
[ENTIDADE]

4.3.1 Não será exigido(a) exame de adequação do objeto.

4.4 Vistoria

4.4.1 A avaliação prévia do local de execução do objeto é imprescindível para o conhecimento pleno das condições e peculiaridades do objeto a ser contratado, sendo assegurado ao interessado o direito de realização de vistoria prévia, acompanhado por servidor designado para esse fim, de segunda à sexta-feira, das 8:30 horas às 18:00 horas (art. 63, §2º, da Lei Federal nº 14.133/2021).

4.4.1.1 Serão disponibilizados data e horário diferentes aos interessados em realizar a vistoria prévia.

4.4.1.2 Caso o licitante opte por não realizar vistoria, deverá apresentar declaração formal assinada pelo seu responsável técnico acerca do conhecimento pleno das condições e peculiaridades da contratação e da sua opção por não realizar vistoria (art. 63, §3º, da Lei Federal nº 14.133/2021).

4.4.1.2.1 Caso a atividade não esteja submetida à fiscalização de conselho profissional, a declaração formal deverá ser assinada pelo responsável legal do licitante ou por pessoa por ele indicada, que possua condições técnicas de se responsabilizar pela execução do objeto que será contratado.

4.4.1.3 A não realização da vistoria não poderá embasar posteriores alegações de desconhecimento das instalações, dúvidas ou esquecimentos de quaisquer detalhes dos locais da prestação dos serviços, devendo a contratada assumir os ônus dos serviços decorrentes.

4.5 Subcontratação

4.5.1 Não será admitida a subcontratação do objeto contratual.

4.6 Garantia

4.6.1 Garantia de proposta

4.6.1.1 Será exigida a garantia de proposta, observado o art. 58 da Lei Federal nº 14.133/2021, no **percentual de 1 % (um por cento)**, que poderá recair sobre qualquer das modalidades indicadas no art. 96, §1º, da Lei Federal nº 14.133/2021, conforme razões presentes no processo administrativo de que trata este TR/Habilitação, **doc. SEI "Justificativas"**.

4.6.1.1.1 O licitante arcará com os custos da garantia de proposta.

4.6.1.1.2 A **garantia de proposta** deverá ter **validade mínima de 90 (noventa) dias**, contados da data da apresentação da proposta, cabendo ao licitante, a partir da solicitação motivada da Administração, comprovar a sua renovação, até 10 (dez) dias úteis antes do vencimento do seu prazo inicial, **por igual período**, caso tenha interesse em permanecer na licitação.

4.6.1.1.3 Se o licitante for consórcio, para a garantia da proposta, admitir-se-á o somatório dos valores de cada consorciado, hipótese em que deverá alcançar o valor total exigido no subitem 4.6.1.1.

4.6.1.1.4 Se o licitante aceitar prorrogar a validade da proposta, mas não comprovar a renovação da garantia de proposta no prazo fixado no subitem 4.6.1.1.2, será intimado pela Administração para fazê-lo no prazo de 5 (cinco) dias corridos, contados do recebimento da intimação, sob pena de exclusão da licitação e sujeição às sanções administrativas correspondentes, após a instauração de processo administrativo sancionatório.

4.6.1.1.5 Decorridos o prazo de validade da proposta sem que o licitante aceite prorrogá-lo, fica o licitante liberado dos compromissos assumidos.

4.6.1.1.6 A garantia de proposta será devolvida aos licitantes no prazo de 10 (dez) dias úteis, contado da assinatura do Contrato ou da data em que for declarada fracassada a licitação ou da publicação do ato que revogar ou anular o certame.

4.6.1.1.7 A garantia de proposta será executada em sua integralidade, em caso de recusa em assinar o Contrato ou da não apresentação dos documentos para a contratação.

4.6.1.1.8 A garantia de proposta poderá converter-se em garantia da contratação, devendo ser complementada, quando necessário.

4.6.1.1.9 As formalidades pertinentes a cada modalidade de garantia de proposta estão dispostas no item referente à garantia da contratação.



[ESTADO DA BAHIA
SECRETARIA OU ÓRGÃO]
[OU]
[ENTIDADE]

4.6.2 Garantia da contratação

4.6.2.1 Será exigida a garantia da contratação prevista nos arts. 96 e seguintes da Lei Federal nº 14.133/2021, no **percentual de 5 % (cinco por cento) do valor inicial** do Contrato, podendo recair sobre qualquer das modalidades indicadas no referido art. 96, §1º.

4.6.2.1.1 A garantia na modalidade caução em dinheiro deverá ser efetuada em favor do Contratante, em conta específica a ser indicada pelo Contratante, com correção monetária.

4.6.2.1.2 Para garantia na modalidade títulos da dívida pública, estes devem ter sido emitidos sob a forma escritural, mediante registro em sistema centralizado de liquidação e de custódia autorizado pelo Banco Central do Brasil, e avaliados pelos seus valores econômicos, conforme definido pelo Ministério da Economia (art. 96, §1º, inc. I, da Lei Federal nº 14.133/2021).

4.6.2.1.3 Para garantia na modalidade fiança bancária, esta deverá ser emitida por banco ou instituição financeira devidamente autorizada a operar no País pelo Banco Central do Brasil, e deverá constar expressa renúncia do fiador aos benefícios do art. 827 do Código Civil.

4.6.2.1.4 Na hipótese de opção pela modalidade caução em dinheiro, títulos da dívida pública ou fiança bancária, a prova da garantia, sob pena da caracterização de inadimplemento contratual, deverá ser apresentada no **prazo de 5 (cinco) dias, após** () autorização da contratação direta (x) assinatura do Contrato.

4.6.2.1.5 Na hipótese de garantia na modalidade seguro garantia:

a) deverá ser prestada em **até 30 (trinta) dias**, contados da data da homologação da licitação e anteriormente à assinatura do Contrato (art. 96, §3º, da Lei Federal nº 14.133/2021).

b) tratando-se de contratação direta, ou na hipótese de contratação oriunda do SRP, a garantia deverá ser prestada anteriormente à assinatura do Contrato.

c) a apólice vigorará **por 90 (noventa) dias** após o término da vigência do Contrato e continuará em vigor mesmo que a contratada não pague o prêmio nas datas convencionadas, devendo esta cláusula constar expressamente da apólice sob pena de não aceitação da garantia (art. 97, incs. I e II, da Lei Federal nº 14.133/2021).

d) a apólice do seguro garantia deverá acompanhar as modificações referentes à vigência do Contrato principal mediante a emissão do respectivo endosso pela seguradora.

e) será permitida a substituição da apólice de seguro-garantia na data de renovação ou de aniversário, desde que mantidas as condições e coberturas da apólice vigente e nenhum período fique descoberto, ressalvado o disposto no subitem 4.6.2.1.8 (art. 97, parágrafo único, da Lei Federal nº 14.133/2021).

f) ocorrido o sinistro durante a vigência da apólice, sua caracterização e comunicação poderão ocorrer fora desta vigência, não caracterizando fato que justifique a negativa do sinistro, desde que respeitados os prazos prescricionais aplicados ao contrato de seguro, nos termos da regulamentação da Superintendência de Seguros Privados – SUSEP, devendo esta cláusula constar expressamente da apólice sob pena de não aceitação da garantia.

4.6.2.1.6 No caso das modalidades seguro garantia ou fiança bancária, não será admitida a existência de cláusulas que restrinjam ou atenuem a responsabilidade do segurador ou fiador.

4.6.2.1.7 Caso utilizada outra modalidade de garantia diversa do seguro garantia, a sua liberação ou restituição somente ocorrerá após a fiel execução do Contrato ou a sua extinção por culpa exclusiva da Administração e, quando em dinheiro, será atualizada monetariamente.

4.6.2.1.8 Na hipótese de suspensão do Contrato por ordem ou inadimplemento do Contratante, a contratada ficará desobrigada de renovar a garantia ou de endossar a apólice de seguro até a ordem de reinício da execução ou o adimplemento pelo Contratante.

4.6.2.1.9 A garantia, qualquer que seja a modalidade escolhida, somente será aceita se, observada a legislação que rege a matéria, contemplar o pagamento de prejuízos advindos do não cumprimento do objeto do Contrato e do não adimplemento das demais obrigações nele previstas, bem como de multas, prejuízos e indenizações decorrentes de inadimplemento, independentemente de outras cominações legais.

4.6.2.1.10 No caso de alteração do valor do Contrato, ou prorrogação de sua vigência, a garantia deverá ser ajustada ou renovada, seguindo os mesmos parâmetros utilizados para a contratação.

4.6.2.1.11 Se o valor da garantia for utilizado total ou parcialmente para o pagamento de qualquer obrigação, a contratada obriga-se a fazer a respectiva reposição no mesmo prazo estabelecido para comprovação da garantia originária.

4.6.2.1.12 O Contratante executará a garantia na forma prevista na legislação que rege a matéria.



[ESTADO DA BAHIA
SECRETARIA OU ÓRGÃO]
[OU]
[ENTIDADE]

4.6.2.1.13 O emitente da garantia ofertada pela contratada deverá ser intimado pelo Contratante quanto ao início de processo administrativo para apuração de descumprimento de cláusulas contratuais (art. 137, § 4º, da Lei Federal nº 14.133/2021).

4.6.2.1.14 A liberação ou restituição da garantia ocorrerá após o recebimento definitivo da totalidade do objeto do Contrato, com a demonstração de cumprimento, pela contratada, das obrigações pactuadas.

4.6.2.1.15 O garantidor não é parte em processo administrativo instaurado pelo Contratante com o objetivo de apurar prejuízos e/ou aplicar sanções à contratada.

4.6.2.1.16 A contratada autoriza o Contratante a reter, a qualquer tempo, a garantia, na forma prevista neste TR/Habilitação.

4.6.2.1.17 Nas contratações de obras e serviços de engenharia, será exigida garantia adicional do licitante vencedor cuja proposta for inferior a 85% (oitenta e cinco por cento) do valor orçado pela Administração, equivalente à diferença entre este último e o valor da proposta, sem prejuízo das demais garantias exigíveis de acordo com Lei Federal nº 14.133/2021 (art. 59, §5º da Lei Federal nº 14.133/2021).

4.7 Participação de pessoas jurídicas reunidas em consórcio

(x) Sim

() Não, conforme justificativa constante do processo administrativo de que trata este TR/Habilitação, **doc. SEI** (art. 15 da Lei Federal nº 14.133/2021).

5. MODELO DE EXECUÇÃO DO OBJETO

5.1 Regime de execução

5.1.1 O regime de execução será:

- () empreitada por preço unitário
- () empreitada por preço global
- () empreitada integral
- () contratação por tarefa
- (x) contratação integrada
- () contratação semi-integrada.

5.2 Condições de execução

5.2.1 A execução do objeto se dará da seguinte forma:

5.2.1.1 Início da execução do objeto: 10 (dez) dias, a **contar da data** () da **assinatura do Contrato**, () da subscrição da **Autorização de Prestação de Serviços – APS** (x) **Ordem de Serviço – OS**.

5.2.1.2 Cronograma de realização do objeto: Conforme o cronograma e eventograma.

5.3 Local da execução

5.3.1 As especificações do endereço para execução do objeto constam:

- () do anexo integrante deste TR/Habilitação
- (x) da descrição abaixo:

Terminal Marítimo de São Joaquim no Município de Salvador/Ba.

5.4 Materiais a serem disponibilizados

5.4.1 Para a perfeita execução do objeto, a contratada deverá disponibilizar os materiais, equipamentos, ferramentas e utensílios necessários, nas quantidades suficientes e adequadas.

5.5 Especificação da garantia técnica e pela solidez e segurança

5.5.1 Incidem na contratação as garantias do art. 26 do Código de Defesa do Consumidor (CDC), do art. 618 do Código Civil (CC) e do art. 140, §6º, da Lei Federal nº 14.133/2021.



[ESTADO DA BAHIA
SECRETARIA OU ÓRGÃO]
[OU]
[ENTIDADE]

5.5.2 O prazo legal de garantia técnica será de **30 (trinta) dias**, tratando-se de fornecimento de serviço e, quando houver, de produtos não duráveis, e de **90 (noventa) dias**, tratando-se de fornecimento de serviço e, quando houver, de produtos duráveis, contado da entrega efetiva do produto ou do término da execução dos serviços (art. 26, incs. I e II, e §1º, do CDC).

5.6 Informações relevantes para o dimensionamento da proposta

5.6.1 As informações relevantes para o dimensionamento da proposta constam deste TR/Habilitação.

MENOR PREÇO

5.6.1.1 O proponente deverá elaborar a sua proposta de preços de acordo com as exigências constantes do Termo de Referência, expressando os valores em moeda nacional – reais e centavos, em (x) duas () três () quatro casas decimais, ficando esclarecido que não serão admitidas propostas alternativas.

5.6.1.2 Caso o preço seja apresentado com número de casas decimais diverso do exigido, cada casa faltante ou excedente será considerada igual a zero.

5.6.1.3 Não será considerada qualquer oferta de vantagem não prevista no instrumento convocatório, nem propostas com preço global ou unitário simbólico, irrisório ou de valor zero, incompatíveis com os preços dos insumos e salários de mercado, acrescidos dos respectivos encargos.

MAIOR DESCONTO

5.6.1.1 O percentual de desconto incidirá linearmente sobre orçamento de referência, devendo ser estendido aos eventuais termos aditivos (art. 33, inc. II, art. 34, §2º, e art. 82, §2º, da Lei Federal nº 14.133/2021).

5.6.1.2 O proponente deverá elaborar a sua proposta de preços de acordo com as exigências constantes deste TR/Habilitação e/ou do Projeto Básico (engenharia), conforme o caso, a qual deverá ser expressa em percentual de desconto, não sendo admitidas propostas alternativas.

5.6.1.3 O percentual de desconto incidirá sobre o preço global estimado pela Administração, aplicando-se linearmente sobre os itens do orçamento de referência.

5.6.1.4 O percentual de desconto deverá conter (x) duas () três () quatro casas decimais, ficando esclarecido que não serão admitidas propostas alternativas.

5.6.1.5 Caso o percentual de desconto seja apresentado com número de casas decimais diverso do exigido, cada casa faltante ou excedente será considerada igual a zero.

5.6.1.6 Quando o produto do percentual de desconto sobre os itens do orçamento de referência resultar em dízima periódica, serão consideradas apenas duas casas decimais, com aproximação para mais do último algarismo, se este for igual ou superior a 5 (cinco).

5.6.1.7 O orçamento de referência do objeto licitado conterá, conforme o caso, todos os itens que o compõe, elaborado, quando for caso, a partir das composições dos custos unitários do sistema de referência utilizado, com fundamento no TR/Habilitação e/ou Projeto Básico previamente aprovado(s).

5.6.1.8 O licitante, conforme o caso, deverá apresentar, juntamente com a proposta financeira, o respectivo cronograma físico-financeiro.

TÉCNICA E PREÇO

5.6.1.1 O proponente deverá elaborar a sua proposta técnica e de preços de acordo com as exigências constantes da Seção Específica do TR/Habilitação para Técnica e Preço.

5.6.2 O prazo de validade da proposta será de, no mínimo, 60 (sessenta) dias, a contar da data da efetiva realização da sessão pública.

5.6.2.1 Será considerada não escrita a fixação de prazo de validade inferior ao mínimo, ficando facultado aos licitantes ampliá-lo.

5.6.3 O licitante deverá apresentar a sua proposta e declaração de elaboração independente de proposta, conforme modelo integrante deste TR/Habilitação.



[ESTADO DA BAHIA
SECRETARIA OU ÓRGÃO]
[OU]
[ENTIDADE]

5.6.4 O licitante está obrigado a destinar parcela do quantitativo de trabalhadores necessários para a execução do objeto de que trata este TR/Habilitação aos beneficiários do Programa de Inserção de Apenados e Egressos no Mercado de Trabalho (PRO-TRABALHO), instituído pelo Decreto nº 14.764, de 03 de outubro de 2013, quando a quantidade de trabalhadores necessários para a execução do Contrato que será firmado entre a Administração e o licitante vencedor seja igual ou superior a 06 (seis), observadas as demais previsões do mencionado Decreto.

5.6.4.1 Caso a quantidade de trabalhadores necessária para a execução do Contrato administrativo seja igual ou inferior a 05 (cinco), será facultativa a destinação de parcela dos trabalhadores aos beneficiários do PRO-TRABALHO.

5.6.4.2 Será destacado na fatura mensal o quantitativo de trabalhadores beneficiários do PRO-TRABALHO, acompanhados dos valores pertinentes, conforme as cláusulas e condições indicadas nos subitens seguintes.

5.6.4.3 A aferição do quantitativo de trabalhadores beneficiários do PRO-TRABALHO que deverá ser destinado pela contratada para a execução do Contrato será realizada mensalmente a partir do documento utilizado para emissão das guias de recolhimento das contribuições de assistência e previdência social e de FGTS correspondente aos trabalhadores que não se encontram nessa condição.

5.6.4.3.1 Na aferição de que trata o subitem 5.6.4.3 deverão ser excluídos os próprios trabalhadores beneficiários do PRO-TRABALHO, qualquer que seja a sua condição de segurado da previdência social.

5.6.4.4 Ao formular sua proposta e participar do certame, o licitante declara sua concordância em destinar parcela de quantitativo de trabalhadores necessários para a execução do objeto de que trata este TR/Habilitação aos beneficiários do PRO-TRABALHO.

5.6.4.5 As vagas a serem disponibilizadas aos beneficiários do PRO-TRABALHO serão definidas conforme a Instrução Normativa SEAP/SETRE/SAEB nº 001/2018, observando-se:

- a) quando o contingente mínimo de trabalhadores necessários para a execução do Contrato for igual ou menor que 05 (cinco), a contratação de que cuida o PRO-TRABALHO será facultativa;
- b) quando o contingente mínimo de trabalhadores necessários para a execução do Contrato estiver entre 06 (seis) e 19 (dezenove), deverá haver a disponibilização de, no mínimo, uma vaga;
- c) quando o contingente mínimo de trabalhadores necessários para a execução do Contrato for de 20 (vinte) ou mais, haverá disponibilização de 5% (cinco por cento) das vagas existentes;
- d) quando o resultado da aplicação do percentual de 5% (cinco por cento) for acima de número inteiro, será considerado, para fins de contratação dos trabalhadores do PRO-TRABALHO, o número inteiro desconsiderando-se a fração.

5.6.4.5.1 Apenas os beneficiários do PRO-TRABALHO que cumprem pena em regime semiaberto ou aberto, nos termos do art. 33 do Código Penal Brasileiro c/c arts. 36, 110 e 119 da Lei Federal nº 7.210, de 11 de julho de 1984 (Lei de Execução Penal), não estão sujeitos à Consolidação das Leis do Trabalho (CLT), conforme §2º do art. 28 da Lei Federal nº 7.210/1984.

5.6.4.5.1.1 A remuneração e os encargos concernentes aos beneficiários do PRO-TRABALHO indicados no subitem anterior que não estão sujeitos ao regime da CLT observará a legislação pertinente, nos termos do §2º do art. 28 c/c art. 29 da Lei Federal nº 7.210/1984.

5.6.4.5.1.2 Por ocasião da efetiva execução do Contrato, deverá ser anexada à fatura mensal de prestação de serviços e/ou da obra a relação do contingente de trabalhadores oriundos do PRO-TRABALHO que, na forma do subitem 5.6.4.5.1, não estão sujeitos ao regime da CLT.

5.6.4.5.2 A aplicação do Programa deverá observar os critérios previstos nos arts. 36 e 37 da Lei de Execução Penal, bem como quaisquer exigências, impedimentos, incompatibilidades ou vedações legais à contratação de pessoas presas e egressas do sistema prisional.

5.6.4.5.3 O licitante, uma vez contratado, deverá atender também às obrigações indicadas nos subitens seguintes.

5.6.4.5.3.1 Observar as disposições do Decreto nº 14.764/2013 e da Instrução Normativa SEAP/SETRE/SAEB nº 001/2018.

5.6.4.5.3.2 Apresentar ao fiscal ou responsável pela gestão e acompanhamento do Contrato, no prazo de 05 (cinco) dias úteis, contado do início efetivo da execução dos serviços e/ou da obra, a lista dos empregados selecionados pelo SINEBAHIA com base nos cadastros mantidos pela SEAP e que se enquadrem como beneficiários do PRO-TRABALHO, observados os quantitativos definidos e as categorias indicadas no art. 6º, incs. I e II, do Decreto nº 14.764/2013, comprovando a sua efetiva contratação.

5.6.4.5.3.3 Manter durante todo o tempo da execução do Contrato, incluindo-se suas prorrogações, no limite determinado pela legislação, a relação de proporcionalidade entre as vagas disponibilizadas aos beneficiários do PRO-TRABALHO e aquelas necessárias à execução dos serviços e/ou da obra relacionados ao Contrato.



[ESTADO DA BAHIA
SECRETARIA OU ÓRGÃO]
[OU]
[ENTIDADE]

5.6.4.5.3.4 Comunicar imediatamente ao fiscal do Contrato, que, no prazo de até 24 horas, deverá repassar essa comunicação à Diretoria de Integração Social/Superintendência de Ressocialização Sustentável/SEAP, a falta ao trabalho ou desligamento do beneficiário do PRO-TRABALHO, observando-se, ainda, que:

a) após o desligamento do beneficiário do PRO-TRABALHO, a empresa contratada terá o prazo de até 05 (cinco) dias úteis para providenciar o preenchimento da vaga em aberto, com o auxílio da SETRE, o que será objeto de acompanhamento por parte do fiscal do Contrato;

b) não havendo candidato apto para o preenchimento da vaga disponível, caberá à SETRE emitir atestado com tal informação, entregando-o à empresa contratada no prazo de até 05 (cinco) dias úteis, contado do recebimento da comunicação acerca da necessidade de contratação de novo beneficiário do PRO-TRABALHO; e

c) a contratada poderá preencher a vaga com terceiros não beneficiários do PRO-TRABALHO, caso a SETRE não cumpra com o prazo estabelecido na alínea "b" acima, observado o subitem 5.6.4.5.3.6.

5.6.4.5.3.5 Em caso de regressão do regime de cumprimento da pena do empregado beneficiário do PRO-TRABALHO ou de qualquer outro fato que possa ensejar o seu desligamento da empresa que o contratou nos termos do Decreto nº 14.764/2013, a contratada deverá providenciar o preenchimento da vaga surgida, observando os mesmos prazos e procedimentos definidos no subitem 5.6.4.5.3.4.

5.6.4.5.3.6 O não cumprimento da cota reservada para beneficiários do PRO-TRABALHO só será tolerado quando a contratada apresentar atestado emitido pela SEAP informando a inexistência de beneficiário do mencionado Programa que se enquadre ao perfil da vaga disponibilizada.

5.6.4.5.4 A não observância das regras do PRO-TRABALHO implica inadimplemento contratual e possibilita a extinção do Contrato por ato unilateral da Administração, além da aplicação das sanções legais.

6. MODELO DE GESTÃO DO CONTRATO

6.1 O Contrato deverá ser executado fielmente pelas partes, de acordo com as cláusulas avençadas e as normas da Lei Federal nº 14.133/2021, e da Lei Estadual nº 14.634/2023, respondendo cada parte pelas consequências de sua inexecução total ou parcial (art. 115, *caput*, da Lei Federal nº 14.133/2021).

6.2 Em caso de impedimento, ordem de paralisação ou suspensão do Contrato, o cronograma de execução será prorrogado automaticamente pelo tempo correspondente, anotadas tais circunstâncias mediante simples apostila (art. 115, §5º, da Lei Federal nº 14.133/2021).

6.2.1 O impedimento a que se refere o subitem anterior, total ou parcial, da execução do Contrato por fato ou ato de terceiro, deve ser reconhecido pela Administração em documento contemporâneo à sua ocorrência.

6.3 As comunicações entre o órgão ou entidade e a contratada devem ser realizadas por escrito sempre que o ato exigir tal formalidade, admitindo-se, para esse fim, o uso de mensagem eletrônica por meio do Sistema Eletrônico de Informações – SEI.

6.4 O órgão ou entidade poderá convocar representante da contratada para adoção de providências que devam ser cumpridas de imediato.

6.5 O acompanhamento da execução do Contrato compreenderá as atividades de gestão e fiscalização na forma dos arts. 15 a 23 do Decreto nº 22.885/2024, observando-se, ainda, o disposto nos arts. 7º e 17 do Decreto nº 23.059/2024.

6.5.1 Constatando-se a situação de irregularidade da contratada, será providenciada sua intimação, por escrito, para que, no prazo de 5 (cinco) dias úteis, regularize sua situação ou, no mesmo prazo, apresente sua justificativa.

6.5.2 O prazo de que trata o subitem 6.5.1 poderá ser prorrogado uma vez, por igual período, a critério do Contratante.

6.5.3 Não havendo regularização ou não sendo aceita a justificativa apresentada, a Administração deverá adotar as medidas necessárias à apuração dos fatos nos autos do processo administrativo correspondente, assegurada à contratada a ampla defesa.

6.5.4 Sem prejuízo das obrigações definidas neste TR/Habilitação, o fiscal do contrato deverá identificar possível razão que, nos termos dos §§4º e 5º do art. 156 da Lei Federal nº 14.133/2021 e art. 48 da Lei nº 14.634/2023, impeça a contratada de licitar e contratar.

6.5.5 A fiscalização de que trata este TR/Habilitação não exclui nem reduz a responsabilidade da contratada, inclusive perante terceiros, por qualquer irregularidade e, na ocorrência desta, não implica corresponsabilidade do Contratante ou de seus agentes, gestores e fiscais.

6.6 Após a assinatura do Contrato ou instrumento equivalente, o órgão ou entidade poderá convocar o representante da empresa contratada para reunião inicial para alinhamento da execução do Contrato e demais procedimentos de gestão do ajuste.



[ESTADO DA BAHIA
SECRETARIA OU ÓRGÃO]
[OU]
[ENTIDADE]

7. CRITÉRIOS DE RECEBIMENTO DO OBJETO, LIQUIDAÇÃO E PAGAMENTO

7.1 RECEBIMENTO DO OBJETO

7.1.1 Recebimento provisório

7.1.1.1 O objeto do Contrato será recebido provisoriamente, no prazo de 15 (quinze) dias, pelo(s) fiscal(is) do Contrato, mediante termo(s) detalhado(s), quando verificado o cumprimento das exigências de caráter técnico e administrativo (art. 140, inc. I, "a", da Lei Federal nº 14.133/2021).

7.1.1.1.1 O prazo de que trata o subitem anterior será contado do recebimento de comunicação escrita da contratada com a comprovação da execução do objeto a que se refere a parcela a ser paga.

Medição

7.1.1.1.2 O recebimento provisório de obras e serviços de engenharia será precedido da medição da execução do objeto.

Demais regimes de execução

7.1.1.1.2.1 A medição da execução do objeto contratado se dará conforme aferição das etapas definidas no cronograma físico-financeiro vinculadas ao cumprimento de metas de resultado, conforme anexo deste TR/Habilitação, vedada a adoção de sistemática de remuneração orientada por preços unitários ou referenciada pela execução de quantidades de itens unitários (art. 46, §9º, da Lei Federal nº 14.133/2021).

7.1.1.1.2.1.1 Uma etapa será considerada efetivamente concluída quando o quantitativo de itens de obra e/ou serviços previstos para aquela etapa no cronograma físico-financeiro tiverem sido executados em sua totalidade.

7.1.2 Recebimento definitivo

7.1.2.1 O recebimento definitivo ocorrerá no **prazo de 90 (noventa) dias úteis**, contados do recebimento provisório, por servidor ou comissão designada pela autoridade competente, mediante termo detalhado que comprove o atendimento das exigências contratuais, observados os seguintes procedimentos (art. 140, inc. I, "b" da Lei Federal nº 14.133/2021):

- a) emissão de documento comprobatório da avaliação realizada pelo(s) fiscal(is) sobre o cumprimento de obrigações assumidas pela contratada, com menção ao seu desempenho na execução contratual, baseado em indicadores objetivamente definidos e aferidos nos termos do Decreto nº 23.059/2024, e a eventuais penalidades aplicadas, devendo constar do cadastro de atesto de cumprimento de obrigações;
- b) análise dos relatórios e de toda a documentação apresentada pela fiscalização e, caso haja irregularidades que impeçam a liquidação e o pagamento da despesa, indicação das cláusulas contratuais correspondentes, solicitando à contratada por escrito, as respectivas correções;
- c) emissão de termo detalhado para efeito de recebimento definitivo dos serviços, com base nos relatórios elaborados e documentações apresentadas;
- d) comunicação à contratada para emissão de nota(s) fiscal(is) ou instrumento(s) de cobrança equivalente(s), com o valor exato dimensionado pela fiscalização;
- e) envio da documentação correspondente ao setor de contratos para a formalização dos procedimentos de liquidação e pagamento, no valor dimensionado pela fiscalização e gestão;
- f) exigência de apresentação pela contratada do Relatório "AS BUILT", no caso de obras e serviços de engenharia.

7.1.2.1.1 O prazo para recebimento definitivo poderá ser excepcionalmente prorrogado, de forma justificada, quando houver necessidade de diligências para a aferição do atendimento das exigências contratuais.

7.1.2.1.2 O recebimento provisório ou definitivo não excluirá a responsabilidade civil pela solidez e pela segurança da obra ou serviço nem a responsabilidade ético-profissional pela perfeita execução do Contrato (art. 140, §§2º e 6º da Lei Federal nº 14.133/2021).



[ESTADO DA BAHIA
SECRETARIA OU ÓRGÃO]
[OU]
[ENTIDADE]

7.1.2.2 No caso de controvérsia sobre a execução do objeto, quanto à dimensão, qualidade e quantidade, a parcela incontroversa, conforme art. 143 da Lei Federal nº 14.133/2021, deverá ser liberada no prazo previsto para pagamento.

7.1.2.2.1 Para fins do subitem anterior, o valor da parcela incontroversa deverá ser comunicada à contratada para emissão de nota(s) fiscal(is) ou instrumento(s) de cobrança equivalente(s).

7.1.2.3 Nenhum prazo de recebimento ocorrerá enquanto pendente a solução, pela contratada, de inconsistências verificadas na execução do objeto ou nota(s) fiscal(is) ou instrumento(s) de cobrança equivalente(s).

7.2 LIQUIDAÇÃO

7.2.1 Recebida(s) nota(s) fiscal(is) ou instrumento(s) de cobrança equivalente(s), a Administração, no **prazo de 10 (dez) dias úteis**, prorrogáveis por igual período, adotará, na forma deste subitem, as providências para fins de liquidação da despesa.

7.2.2 Para fins de liquidação, o setor competente deverá verificar se a(s) nota(s) fiscal(is) ou instrumento(s) de cobrança equivalente(s) apresentado(s) pela contratada possui(em) os elementos necessários e essenciais do documento, tais como: a) o prazo de validade; b) a data da emissão; c) os dados do Contrato e do Contratante; d) o período respectivo de execução do Contrato; e) o valor a pagar; e f) eventual destaque do valor de retenções tributárias cabíveis.

7.2.3 Havendo erro na apresentação da(s) nota(s) fiscal(is) ou instrumento(s) de cobrança equivalente(s), ou circunstância que impeça a liquidação da despesa, esta ficará sobrestada até que a contratada providencie as medidas saneadoras, reiniciando-se o prazo após a comprovação da regularização da situação, sem ônus para o Contratante;

7.2.4 A(s) nota(s) fiscal(is) ou instrumento(s) de cobrança equivalente(s) deverá(ão) ser obrigatoriamente acompanhado(s) da comprovação da regularidade fiscal da contratada mediante consulta aos sítios eletrônicos oficiais ou à documentação de habilitação fiscal, social e trabalhista, na forma exigida neste TR/Habilitação.

7.3 PAGAMENTO

7.3.1 Prazo para pagamento

7.3.1.1 O pagamento será efetuado no **prazo de 10 (dez) dias úteis**, contados da finalização da liquidação da despesa, conforme subitem anterior.

7.3.1.2 No caso de atraso pelo Contratante, os valores devidos à contratada serão atualizados monetariamente entre o termo final do prazo de pagamento até a data de sua efetiva realização, de acordo com a variação do Nacional de Preços - INPC do IBGE, *pro rata tempore*.

7.3.2 Forma de pagamento

7.3.2.1 O pagamento será realizado por meio de ordem bancária ou crédito em conta da contratada aberta em instituição financeira contratada pelo Estado da Bahia.

7.3.2.1.1 Optando a contratada por receber os créditos em instituição financeira diversa da indicada neste subitem, deverá arcar com os custos de transferências bancárias, os quais serão deduzidos dos pagamentos devidos.

7.3.2.2 A(s) nota(s) fiscal(is) ou instrumento(s) de cobrança equivalente(s) deverá(ão) atender as exigências legais pertinentes aos tributos e encargos relacionados com a obrigação, inclusive os destaques necessários às retenções tributárias previstas em lei, e, as situações específicas, à adoção da forma eletrônica.

7.3.2.3 Independentemente do percentual de tributo inserido na proposta de preço, serão retidos na fonte, por ocasião da realização do pagamento, os percentuais estabelecidos na legislação vigente, quando houver incidência tributária.

7.3.2.4 A contratada regularmente optante pelo Simples Nacional, nos termos da Lei Complementar nº 123/2006, não sofrerá a retenção tributária quanto aos impostos e contribuições abrangidos por aquele regime, estando o pagamento condicionado à apresentação de comprovação, por meio de documento oficial, de que faz jus ao tratamento tributário favorecido previsto na referida Lei Complementar.

7.3.2.5 Para fins de pagamento, deverão ser adicionalmente observados:

a) a verificação, pela fiscalização, da conformidade da nota(s) fiscal(is) ou instrumento(s) de cobrança equivalente(s) apresentada pela contratada com as atividades efetivamente executadas, bem como do



[ESTADO DA BAHIA
SECRETARIA OU ÓRGÃO]
[OU]
[ENTIDADE]

pagamento das contribuições sociais (Fundo de Garantia do Tempo de Serviço – FGTS e Previdência Social) e da regularidade trabalhista, correspondentes ao mês da última nota(s) fiscal(is) ou instrumento(s) de cobrança equivalente(s) vencido(s), quanto aos empregados diretamente vinculados à execução contratual;

b) o pagamento da primeira parcela está condicionado à apresentação:

- b.1) do registro do Contrato no Conselho de Classe respectivo;
- b.2) da Anotação/Registro de Responsabilidade Técnica no Conselho de Classe respectivo;
- b.3) da comprovação de instalação da placa de divulgação e identificação;
- b.4) da prova da matrícula da obra/serviço junto à Previdência Social, quando for o caso;
- b.5) guias de recolhimento das contribuições de assistência e previdência social e do FGTS, nos termos da legislação específica em vigor, as quais deverão estar acompanhadas de declaração da contratada, atestando, sob as penas da lei, que as mesmas correspondem fielmente ao total da mão-de-obra empregada nos serviços contratados, excepcionando-se as situações em que a contribuição do segurado seja facultativa.

c) quanto ao Imposto sobre Serviços de Qualquer Natureza (ISSQN), será observado o disposto na Lei Complementar nº 116/2003, e legislação municipal aplicável, e ainda:

- c.1) os serviços/obra serão medidos mensalmente, em cujo processo deverá constar a real alíquota de ISSQN adotada pelo Município no qual os serviços/obra foram tributados;
- c.2) nas medições que abrangerem mais de um Município, o cálculo do ISSQN deverá ser realizado para cada Município onde houver a incidência do tributo, sendo que as extensões de cada Município serão verificadas em campo e informadas pelo engenheiro fiscal da obra/serviço;

d) nenhum pagamento isentará a contratada das responsabilidades contratuais, nem implicará em aprovação definitiva dos serviços/obra executados total ou parcialmente;

e) para efeito do pagamento da última parcela, a contratada deverá apresentar a baixa definitiva da matrícula da obra/serviço junto ao INSS com a respectiva certidão negativa de débito – CND, quando for o caso, observando-se o que se segue, na hipótese da impossibilidade de atendimento ao disposto neste subitem:

- e.1) ao final da obra, se houver comprovação de que a contratada apresentou ao Órgão competente os documentos necessários para expedição de CND e se a Administração tiver como aferir e atestar, de forma expressa, em documento assinado e com identificação do seu subscritor, que todas as obrigações previdenciárias relacionadas à obra realizada foram cumpridas, poderá ser liberado o pagamento;
- e.2) deverá ser instaurado procedimento administrativo próprio para apurar o descumprimento contratual;
- e.3) antes da instauração de procedimento administrativo de apuração e aplicação de penalidade, deverá a Administração fixar um prazo razoável para que a empresa comprove a baixa da matrícula e apresente a CND.

8. FORMA E CRITÉRIOS DE SELEÇÃO DA PROPOSTA E EXIGÊNCIAS DE HABILITAÇÃO

8.1 Forma de seleção e critério de julgamento da proposta

8.1.1 A seleção da proposta será feita em procedimento de:

- () Contratação direta
- () Licitação, na modalidade pregão, sob a forma eletrônica, com adoção do critério de julgamento
 - () menor preço
 - () maior desconto
- (x) Licitação, na modalidade concorrência, sob a forma eletrônica, com adoção do critério de julgamento
 - (x) menor preço
 - () maior desconto
 - () melhor técnica ou conteúdo artístico, conforme anexo
 - () técnica e preço, conforme anexo

8.2 Exigências de habilitação

8.2.1 Para fins de habilitação, deverá o licitante comprovar os seguintes requisitos:

8.2.1.1 Habilitação jurídica

8.2.1.1.1 Para **Pessoas Jurídicas**:

- a) empresário individual: inscrição no registro público de empresas mercantis;



[ESTADO DA BAHIA
SECRETARIA OU ÓRGÃO]
[OU]
[ENTIDADE]

- b) microempreendedor individual – MEI: certificado da Condição de Microempreendedor Individual - CCMEI, cuja aceitação ficará condicionada à verificação da autenticidade no sítio <https://www.gov.br/empresas-e-negocios/pt-br/empreendedor>;
- c) sociedade empresária, sociedade limitada unipessoal: inscrição do ato constitutivo, estatuto ou contrato social no Registro Público de Empresas Mercantis, a cargo da Junta Comercial da respectiva sede, com suas eventuais alterações supervenientes em vigor, devidamente registrados, acompanhados, quando for o caso, dos documentos societários comprobatórios de eleição ou designação e investidura dos atuais administradores.
- d) sociedades simples: inscrição do ato constitutivo no Registro Civil de Pessoas Jurídicas do local de sua sede, com suas eventuais alterações supervenientes em vigor, devidamente registrados, acompanhados dos atos comprobatórios de eleição e investidura dos atuais administradores.
- e) empresa ou sociedade estrangeira: portaria de autorização de funcionamento no Brasil, publicada no Diário Oficial da União e arquivada na Junta Comercial da unidade federativa onde se localizar a filial, agência, sucursal ou estabelecimento, a qual será considerada como sua sede, observando-se a Instrução Normativa DREI/ME nº 77, de 18 de março de 2020, quando a atividade assim o exigir.
- f) filial, sucursal ou agência de sociedade simples ou empresária: inscrição do ato constitutivo da filial, sucursal ou agência da sociedade simples ou empresária, respectivamente, no Registro Civil das Pessoas Jurídicas ou no Registro Público de Empresas Mercantis onde opera, com averbação no Registro onde tem sede a matriz.

8.2.1.1.2 Os documentos apresentados deverão estar acompanhados de todas as alterações ou da consolidação respectiva.

8.2.1.2 Habilitação fiscal, social e trabalhista

- a) prova de inscrição no Cadastro Nacional de Pessoas Jurídicas;
- b) prova de inscrição no cadastro de contribuintes () Estadual/Distrital (x) Municipal/Distrital relativo ao domicílio ou sede do licitante pertinente ao seu ramo de atividade e compatível com o objeto contratual;
- c) prova de regularidade com a Fazenda (x) Estadual/Distrital (x) Municipal/Distrital do domicílio ou sede do licitante, ou outro equivalente, na forma da lei;
- c.1) Caso o licitante seja considerado isento dos tributos relacionados ao objeto contratual, deverá comprovar tal condição mediante a apresentação de declaração da Fazenda respectiva do seu domicílio ou sede, ou outra equivalente, na forma da lei.
- d) prova de regularidade fiscal perante a Fazenda Nacional, mediante apresentação de certidão expedida conjuntamente pela Secretaria da Receita Federal do Brasil (RFB) e pela Procuradoria-Geral da Fazenda Nacional (PGFN), referente a todos os créditos tributários federais e à Dívida Ativa da União (DAU) por elas administrados, inclusive aqueles relativos à Seguridade Social.
- e) prova de regularidade com o Fundo de Garantia do Tempo de Serviço (FGTS);
- f) prova de inexistência de débitos inadimplidos perante a Justiça do Trabalho, mediante a apresentação de certidão negativa ou positiva com efeito de negativa, nos termos do Título VII-A da Consolidação das Leis do Trabalho, aprovada pelo Decreto-Lei nº 5.452, de 1º de maio de 1943;
- g) em se tratando de contratação direta, prova de regularidade com a Fazenda do Estado da Bahia, ou o compromisso de sua regularização e sua efetiva realização, como condição para celebração do Contrato, nos termos do art. 65 da Lei estadual nº 14.634/2023.

8.2.1.2.1 As microempresas e empresas de pequeno porte, beneficiárias do tratamento diferenciado e favorecido previsto na Lei Complementar nº 123/2006, deverão apresentar toda a documentação exigida para efeito de comprovação de regularidade fiscal, mesmo que esta apresente alguma restrição.

8.2.1.3 Habilitação Econômico-Financeira

() **dispensável parcialmente** (IN SAEB Nº 10/2024), consistindo em:

- () contratação para entrega imediata: aquisição remunerada para fornecimento de uma só vez, com prazo de entrega de até 30 (trinta) dias da expedição da ordem de fornecimento; (item 3, inc. I, da IN SAEB Nº 10/2024)



[ESTADO DA BAHIA
SECRETARIA OU ÓRGÃO]
[OU]
[ENTIDADE]

() contratação em valor inferior a 1/4 (um quarto) do limite para dispensa de licitação definido no inc. II do art. 75 da Lei Federal nº 14.133/2021, e suas atualizações, observado o disposto no art. 24 da Lei nº 14.634/2023 (item 3, inc. II, "a" da IN SAEB Nº 10/2024)

() contratação de produto para pesquisa e desenvolvimento, até o valor definido no inc. III do art. 70 da Lei Federal nº 14.133/2021, e suas atualizações, observado o disposto no art. 24 da Lei nº 14.634/2023 (item 3, inc. II, "b" da IN SAEB Nº 10/2024)

8.2.1.3.1 Na hipótese de dispensa parcial, será exigida, para efeito de habilitação econômico-financeira:

a) certidão negativa de falência expedida pelo distribuidor da sede do licitante, com data de expedição ou revalidação dos últimos 90 (noventa) dias anteriores à data da realização da licitação ou da contratação direta, caso o documento não consigne prazo de validade;

(x) **exigível**

a) certidão negativa de falência expedida pelo distribuidor da sede do licitante, com data de expedição ou revalidação dos últimos 90 (noventa) dias anteriores à data da realização da licitação ou da contratação direta, caso o documento não consigne prazo de validade;

b) índices de Liquidez Geral (LG), Solvência Geral (SG) e Liquidez Corrente (LC), superiores a 1 (um), comprovados mediante a apresentação pelo licitante de balanço patrimonial, demonstração de resultado de exercício e demais demonstrações contábeis dos 2 (dois) últimos exercícios sociais e obtidos pela aplicação das seguintes fórmulas:

Liquidez Geral (LG) = (Ativo Circulante + Realizável a Longo Prazo) / (Passivo Circulante + Passivo Não Circulante)

Solvência Geral (SG) = (Ativo Total)/(Passivo Circulante + Passivo não Circulante)

Liquidez Corrente (LC) = (Ativo Circulante) / (Passivo Circulante)

b.1) Caso a empresa licitante apresente resultado inferior ou igual a 1 (um) em qualquer dos índices de Liquidez Geral (LG), Solvência Geral (SG) e Liquidez Corrente (LC), será exigido, para fins de habilitação, patrimônio líquido mínimo correspondente a 10% (dez por cento) do valor estimado da contratação;

b.1.1) Na hipótese de licitação por lotes, o patrimônio líquido exigível será calculado em função da soma de tantos quantos forem os lotes em que a interessada tenha apresentado as melhores ofertas.

b.2) O balanço patrimonial, a demonstração de resultado de exercício e demais demonstrações contábeis limitar-se-ão ao último exercício, caso a pessoa jurídica tenha sido constituída há menos de 2 (dois) anos (art. 69, §6º, da Lei Federal nº 14.133/2021).

b.3) O balanço patrimonial e demonstrações contábeis podem ser atualizados por índices oficiais, quando encerrados há mais de 03 (três) meses da data da apresentação da proposta, vedada a sua substituição por balancetes ou balanços provisórios.

b.4) O licitante apresentará o balanço patrimonial e a demonstração de resultado do exercício mediante, conforme o caso, publicação no Diário Oficial ou Jornal de Grande Circulação ou na Central de Balanço dentro do ambiente Sistema Público de Escrituração Digital – SPED, cópia reprográfica das páginas do Livro Diário numeradas sequencialmente onde eles foram transcritos, com os respectivos Termos de Abertura e Encerramento registrados na Junta Comercial, emissão extraída do SPED, contendo Recibo de Entrega do Livro, os Termos de Abertura, Encerramento e Autenticação.

b.5) O atendimento dos índices econômicos previstos neste subitem será atestado mediante declaração assinada por profissional habilitado da área contábil, apresentada pelo licitante (art. 69, §1º, da Lei Federal nº 14.133/2021).

8.2.1.3.1 Na licitação por lotes, quando for atingido o limite da capacidade econômico-financeira do licitante, esta será declarada inabilitada para o(s) lote(s) subsequentes, observada a ordem sequencial dos lotes constante do instrumento convocatório, sendo vedada a escolha, pelo licitante, dos lotes para os quais deseja a habilitação.

8.2.1.3.2 Na hipótese de participação de pessoas jurídicas reunidas em consórcio, se o consórcio não for formado integralmente por microempresas ou empresas de pequeno porte, para fins de habilitação econômico-financeira, haverá um acréscimo no percentual de 30% (trinta por cento) para o consórcio em relação ao valor exigido para os licitantes individuais;



[ESTADO DA BAHIA
SECRETARIA OU ÓRGÃO]
[OU]
[ENTIDADE]

8.2.1.4 Qualificação Técnica

- 1.1. a) comprovação de capacitação **técnico-profissional**, através da apresentação de profissional, devidamente registrado no conselho profissional competente, detentor de atestado de responsabilidade técnica por execução de objeto de características semelhantes, para fins de contratação, limitadas estas às parcelas de maior relevância ou valor significativo (art. 67, inc. I, §§1º e 2º, da Lei Federal nº 14.133/2021).
- a.1) O vínculo profissional entre o profissional e o licitante poderá ser comprovado através de: a) Carteira de Trabalho; b) Certidão do Conselho Profissional; c) Contrato social; d) Contrato de prestação de serviços; e) Termo através do qual o profissional assumira a responsabilidade técnica pela execução do objeto licitado e o compromisso de integrar o quadro técnico da empresa no caso do objeto contratual vir a ser a esta adjudicado.
 - a.2) Os profissionais indicados pelo licitante para fins de comprovação da capacitação técnica deverão participar da execução do objeto da licitação, admitindo-se a sua substituição por profissionais de experiência equivalente ou superior, desde que aprovada pela Administração (art. 67, §6º, da Lei Federal nº 14.133/2021);
 - a.3) Não será admitido que um mesmo profissional indicado como responsável técnico participe de mais de uma proposta apresentada por licitantes diversos.
- b) comprovação de capacitação **técnico-operacional**, mediante apresentação de certidões ou atestados, regularmente emitidos pelo conselho profissional competente, que demonstrem capacidade operacional na execução de objeto similar, de complexidade tecnológica e operacional equivalente ou superior, limitada às parcelas de maior relevância ou valor significativo (art. 67, inc. II, §§1º e 2º, da Lei Federal nº 14.133/2021);
- b1) na hipótese de atividade não regulada por conselho profissional, a capacitação **técnico-operacional** referida neste item poderá ser demonstrada por certidões ou atestados emitidos por pessoas jurídicas de direito público ou privado, preferencialmente conforme modelo anexo a este TR/Habilitação.
 - b2) Será admitida a apresentação de atestados relativos a potencial subcontratado em relação à parcela do objeto cuja subcontratação tenha sido expressamente autorizada neste TR/Habilitação, limitada a 25% (vinte e cinco por cento) do objeto a ser licitado, hipótese em que mais de um licitante poderá apresentar atestado relativo ao mesmo potencial subcontratado (art. 67, §9º, da Lei Federal nº 14.133/2021).
 - b3) A licitante poderá apresentar 01 (um) atestado com todos os itens ou 01 (um) atestado para cada item requerido (isolado).
 - b4) Não será admitida a somatória de atestados para fins de comprovação da quantidade mínima exigida neste Termo de Referência. O atestado apresentado deverá, individualmente, comprovar a execução do quantitativo total solicitado.
- c) indicação do pessoal técnico, das instalações e do aparelhamento adequados e disponíveis para a realização do objeto, bem como da qualificação de cada membro da equipe técnica que se responsabilizará pelos trabalhos, preferencialmente conforme modelo anexo a este TR/Habilitação (art. 67, inc. III, da Lei Federal nº 14.133/2021).
- c.1) Para fins desta alínea, o licitante deverá apresentar, sob as penas da lei, em especial do disposto no art. 155, inc. VIII, da Lei Federal nº 14.133/2021, a relação explícita e declaração formal de disponibilidade, de acordo com as especificações exigidas;
 - c.2) Quando exigida a indicação de pessoal técnico, será observado o que se segue:
 - c.2.1) relação do pessoal técnico indicado pelo licitante deverá estar acompanhada da demonstração de vinculação à futura execução contratual, mediante a juntada no sistema eletrônico, de quaisquer dos seguintes documentos: a) Carteira de Trabalho; b) Certidão do Conselho Profissional; c) Contrato social; d) Contrato de prestação de serviços; e) Termo através do qual o profissional assumira o compromisso de integrar o quadro técnico da empresa no caso do objeto contratual vir a ser a esta adjudicado.
 - c.2.2) Os profissionais indicados pelo licitante para fins de comprovação da capacitação técnica deverão participar da execução do objeto da licitação, admitindo-se a sua substituição por profissionais de experiência equivalente ou superior, desde que aprovada pela Administração (art. 67, §6º, da Lei Federal nº 14.133/2021);
 - c.2.3) Não será admitido que um mesmo profissional indicado como responsável técnico participe de mais de uma proposta apresentada por licitantes diversos.



[ESTADO DA BAHIA
SECRETARIA OU ÓRGÃO]
[OU]
[ENTIDADE]

c.2.4) A equipe técnica mínima para execução do serviço será:

- 1 (um) Engenheiro Civil: com experiência em coordenação de projetos e /ou execução de obras;
- 1 (um) Engenheiro Naval: com experiência em coordenação de projetos e /ou execução de obras;
- 1 (um) Encarregado: com experiência em coordenar atividades relativas à obra no local.

d) prova de atendimento de requisitos previstos em lei especial, se for o caso (art. 67, inc. IV, da Lei Federal nº 14.133/2021);

e) registro ou inscrição do licitante na entidade profissional competente, CREA/CAU, se for o caso;

e.1) No caso de empresa não registrada no respectivo Conselho no Estado da Bahia, deverá apresentar o registro do Conselho do Estado de origem, ficando o licitante vencedor obrigado a apresentar o visto do Conselho local antes da assinatura do Contrato.

e.2) No caso de Sociedades empresárias estrangeiras, o atendimento da exigência de que trata esta alínea se dará por meio da apresentação, no momento da assinatura do Contrato, da solicitação de registro perante a entidade profissional competente no Brasil.

f) declaração de que o licitante tomou conhecimento de todas as informações e das condições locais para o cumprimento das obrigações objeto da contratação, preferencialmente conforme modelo anexo a este TR/Habilitação, **assegurada a realização de vistoria prévia**, a fim de atestar que o licitante conheça o local e as condições para a execução do objeto (art. 67, inc. VI, c/c art. 63, §2º, da Lei Federal nº 14.133/2021).

f.1) Ainda que o licitante opte por não realizar a vistoria, deverá apresentar declaração formal assinada pelo seu responsável técnico de conhecimento pleno das condições e peculiaridades da contratação, preferencialmente conforme modelo anexo a este TR/Habilitação.

f.2) Se a atividade não estiver submetida à fiscalização de conselho profissional, a declaração formal deverá ser assinada pelo responsável legal do licitante ou por pessoa por ele indicada, que possua condições técnicas de se responsabilizar pela execução do objeto que será contratado.

8.2.1.4.1 Serão consideradas como parcelas de maior relevância ou valor significativo, para fins das alíneas "a", "b" e "c" deste tópico:

PARCELAS DE MAIOR RELEVÂNCIA OU VALOR SIGNIFICATIVO	QUANTITATIVO TOTAL
Construção e Instalação de Dolphins	01 und
Demolição de Estrutura em Concreto em Ambiente Marinho	01 und
Projeto de atracadouros de embarcações de médio ou grande porte	01 und

8.2.1.4.1.1 Na hipótese de objeto em que não seja possível distinguir as parcelas de maior relevância ou valor significativo (objeto homogêneo), poderá ser indicada **parcela única**, sendo considerada satisfatória a comprovação da execução de, no mínimo, _____ % (_____ por cento) do(s) quantitativo(s) previsto(s) neste TR/Habilitação. [NÃO SE APLICA]

8.2.1.4.1.2 Em caso de dúvida quando à legitimidade dos atestados apresentados, o responsável pela licitação poderá solicitar ao licitante cópia do contrato que deu suporte à contratação, endereço atual da contratante e local em que foi executado o objeto contratado, dentre outros documentos.

8.2.1.4.2 Na hipótese de licitação por lotes, será observado o disposto a seguir:

8.2.1.4.2.1 A demonstração da qualificação técnica deverá ser feita em função da soma de tantos quantos forem os lotes em que o licitante tenha apresentado as melhores ofertas.

8.2.1.4.2.2 Quando for atingido o limite da capacidade técnica do licitante, este será declarado inabilitado para o(s) lote(s) subsequentes, observada a ordem sequencial dos lotes, sendo vedada a escolha, pelo licitante, dos lotes para os quais deseja a habilitação.



[ESTADO DA BAHIA
SECRETARIA OU ÓRGÃO]
[OU]
[ENTIDADE]

8.2.1.4.3 No caso de apresentação por licitante de atestado de desempenho anterior emitido em favor de consórcio do qual tenha feito parte, se o atestado ou o contrato de constituição do consórcio não identificar a atividade desempenhada por cada consorciado individualmente, serão adotados os seguintes critérios na avaliação de sua qualificação técnica (art. 67, §10, da Lei Federal nº 14.133/2021).

8.2.1.4.3.1 Caso o atestado tenha sido emitido em favor de consórcio homogêneo, as experiências atestadas deverão ser reconhecidas para cada empresa consorciada na proporção quantitativa de sua participação no consórcio, salvo nas licitações ou contratações diretas destinadas à contratação de serviços técnicos especializados de natureza predominantemente intelectual, em que todas as experiências atestadas deverão ser reconhecidas para cada uma das empresas consorciadas;

8.2.1.4.3.2 Caso o atestado tenha sido emitido em favor de consórcio heterogêneo, as experiências atestadas deverão ser reconhecidas para cada consorciado de acordo com os respectivos campos de atuação, inclusive nas licitações ou contratações diretas destinadas à contratação de serviços técnicos especializados de natureza predominantemente intelectual.

8.2.1.4.3.3 Na hipótese deste subitem 8.2.1.4.3, para fins de comprovação do percentual de participação do consorciado, caso este não conste expressamente do atestado ou da certidão, deverá ser juntada ao atestado ou à certidão cópia do instrumento de constituição do consórcio.

8.3 Disposições gerais

8.3.1 As empresas criadas no exercício financeiro da licitação ou da contratação direta deverão atender a todas as exigências da habilitação e poderão substituir os demonstrativos contábeis pelo balanço de abertura (art. 65, §1º, da Lei Federal nº 14.133/2021).

8.3.2 Regras acerca da participação de matriz e filial:

- a) se o licitante for a matriz, todos os documentos devem estar em nome da matriz;
- b) se o licitante for filial, todos os documentos devem estar em nome da filial, exceto aqueles que a legislação permita ou exija a emissão apenas em nome da matriz;
- c) a comprovação de capacidade operacional para o desempenho de atividade pertinente e compatível em características, quantidades e prazos com o objeto da licitação ou da contratação direta poderá ser feita em nome da matriz ou da filial;
- d) se o licitante participar do certame apresentando os documentos de habilitação e qualificação da matriz e desejar executar o Contrato pela filial, ou vice-versa, deverá fazer prova, por ocasião da assinatura do Contrato, da regularidade do estabelecimento que executará o objeto licitado, a qual deverá ser mantida durante todo o curso da avença.

8.3.3 O Certificado de Registro Cadastral-CRC ou Certificado de Registro Simplificado-CRS poderá substituir os documentos de habilitação, na forma indicada neste TR/Habilitação.

8.3.3.1 Caso conste do registro algum documento vencido, o licitante deverá apresentar a versão atualizada do referido documento junto aos demais documentos de habilitação.

8.3.3.2 A substituição dos documentos está condicionada à verificação da regularidade destes, mediante a emissão do extrato do fornecedor pela Administração.

8.3.3.3 O Certificado de Registro Cadastral-CRC ou Certificado de Registro Simplificado-CRS, estando no prazo de validade, poderá substituir os documentos relativos à habilitação constantes do sistema, exceto os concernentes à Qualificação Técnica.

8.3.4 Na hipótese de participação de pessoas jurídicas em consórcio, a habilitação técnica, quando exigida, será feita por meio do somatório dos quantitativos de cada consorciado e, para efeito de habilitação econômico-financeira, quando exigida, será observado o somatório dos valores de cada consorciado (art. 15, inc. III, da Lei Federal nº 14.133/2021).

9. ESTIMATIVAS DO VALOR DA CONTRATAÇÃO

9.1 O valor estimado total da contratação é de R\$ 9.553.974,00 (nove milhões, quinhentos e cinquenta e três mil, novecentos e setenta e quatro reais), conforme planilha de quantitativos e preços unitários e global (x) abaixo () em anexo, os quais correspondem **ao critério máximo de aceitabilidade dos preços unitários**



[ESTADO DA BAHIA
SECRETARIA OU ÓRGÃO]
[OU]
[ENTIDADE]

e global. O valor estimado foi composto conforme o art. 23, da Lei 14.133/2021 e elaborado segundo as premissas do SICRO – Sistema de Custos Rodoviários, tendo como data-base o mês de janeiro de 2026.

Ainda, considerando se tratar de uma contratação integrada, com empreitada por preço global, destacamos que a admissão dos preços unitários será realizada exclusivamente na fase de aferição da exequibilidade das propostas e para eventuais adequações indispensáveis no cronograma físico-financeiro e para balizar excepcional aditamento posterior do contrato, conforme § 5º do art. 56.

LOTE _____							
ITEM	Código SIMPAS	Descrição	Unidade de Fornecimento (UF)	Quantitativo	PREÇO UNITÁRIO	PREÇO GLOBAL	DEGRAU
Único	07.08.24.000 01602-0	Contratação integrada de empresa especializada para elaboração dos projetos básico e executivo e execução da obra de transferência da Gaveta Charlie para a Gaveta Alfa do Sistema Ferry-Boat de Salvador.	un	1	R\$ 9.553.974,00	R\$ 9.553.974,00	0,05%
VALOR ESTIMADO TOTAL							
VALOR ESTIMADO GLOBAL: R\$							

9.2 A estimativa de custo levou em consideração o risco envolvido na contratação e, quando elaborada a matriz de risco, a sua alocação entre contratante e contratada.

9.3 Para efeito de avaliação da exequibilidade e de sobrepreço serão considerados (art. 59, §3º, da Lei Federal nº 14.133/2021):

- a) Valor global: conforme valor estimado da licitação.
 - a.1) O orçamento-base da Licitação é a referência para a análise das propostas das empresas participantes na fase externa do certame licitatório.
- b) **Os critérios objetivos para avaliação da inexecuibilidade, definidos a seguir:**
 - b.1) Via de regra, para o cálculo do orçamento-base, utilizam-se as composições de custo unitário e respectivas composições auxiliares, as quais definem o valor financeiro a ser despendido na execução de uma unidade dos respectivos serviços, e são formadas, em geral, por 4 Parcelas de Custo, cujos preços são coletados no mercado:
 - b.1.1) Execução (equipamento e mão de obra, com os respectivos índices de produtividade);
 - b.1.2) Material (insumos com respectivos consumos);
 - b.1.3) Atividades Auxiliares (composições auxiliares); e



[ESTADO DA BAHIA
SECRETARIA OU ÓRGÃO]
[OU]
[ENTIDADE]

b.1.4) Transportes (Tempo Fixo e Momento de Transporte);

b.2) **Para a avaliação da exequibilidade das propostas** que apresentem valor inferior a 75% do orçamento referencial, **deverá ser aferida a dimensão dos descontos** dados pelos proponentes, **nas composições de custos unitários e respectivas composições auxiliares**, de forma que não enseje preços inexequíveis que certamente impactarão na execução dos serviços e na qualidade desejada.

c) Da diligência - metodologia e detalhamento de procedimentos que devem ser seguidas para avaliação objetiva da exequibilidade dos preços de serviços e obras de infraestrutura rodoviária:

c.1) Realização de diligências em cumprimento ao estabelecido no parágrafo 2º, Art. 59 da Lei Federal de Licitações e Contratos Administrativos nº14.133/2021 e ao atendimento à Súmula nº 262 do TCU, possibilitando às licitantes a oportunidade de demonstrar a exequibilidade da sua proposta, exceto em casos de preços claramente simbólicos ou irrisórios, como evidenciado no Acórdão 2731/2020.

c.2) As diligências a serem realizadas tem como objetivo, verificar se as propostas apresentadas estão em conformidade com os preços atualmente praticados no mercado e compatíveis com a adequada execução dos serviços, objeto da licitação.

c.3) As diligências deverão solicitar, obrigatoriamente, a apresentação de:

c3.1) Relatório Analítico das Composições dos Custos Unitários;

c3.2) Planilhas do Relatório Sintético de Equipamentos, Mão De Obra inclusive encargos, Materiais e seus respectivos custos, no formato PDF e Xls, em modelo padrão apresentado pelo Sistema de Custo SICRO;

c3.3) Cotações de mercado que comprovem a exequibilidade do preço ofertado, de forma clara e objetiva, apresentando carta do fornecedor assinada, CNPJ, preço do insumo e indicação da unidade de medida ofertada ao licitante, para todos os insumos da Faixa A de Materiais e para qualquer insumo com descontos superiores a 15% em relação aos custos do Orçamento Referencial do Certame. As empresas fornecedoras das cotações deverão também estarem devidamente aptas e regulares, inclusive quanto a vinculação do CNAE específico da mesma, em relação a cada insumo. A divergência de informações pode ser interpretada como uma falha que, dependendo do caso, pode levar à desclassificação da proposta.

c3.3.1) Em se tratando de agregados (material pétreo e areia) as cotações deverão ter validade mínima de 30 dias, e serem encaminhadas conjuntamente com as respectivas licenças ambientais (LI ou LO), licenças de exploração ANM com direito de venda e alvarás de funcionamento.

c3.4) Os custos diretos e a taxa de Benefício e Despesas Indiretas (BDI), no formato PDF e Xls, em padrão SIT e/ou SICRO/DNIT.

d) Da Avaliação Previa: Com a finalidade de assegurar a maior efetividade possível nos processos licitatórios conduzidos por esta SIT, serão, inicialmente, consideradas propostas manifestadamente inexequíveis, aquelas que apresentarem:

d.1) nas composições de preços unitários qualquer valor referente a **salário de mão de obra menor que o estabelecido pelos respectivos sindicatos, conselhos ou convenções coletivas** de cada categoria profissional ou, na ausência, devendo ser obedecida a legislação trabalhista referente ao salário mínimo profissional no Brasil.

d.2) percentual de **encargos totais** (sociais e complementares) **divergentes** dos estabelecidos no respectivo **referencial de custo do DNIT**, para a mês base do orçamento;

d.3) em suas composições de preço, os valores da mão obra, equipamento, material, bem como as referências de tempo fixo e momento de transporte; **não podem ser divergentes das estabelecidas no referencial de custo do DNIT.**

d.4) **quaisquer propostas de alterações** nos custos produtivos (R\$/h) e improdutivos (R\$/h) dos equipamentos, nas composições de preço unitário, relacionados as **parcelas dos grupos de I - manutenção e III - Mão-de-obra de Operação** (exceto atendendo aos critérios estabelecidos no item d.1 e d.2, acima descritos). Devem ser vedados ainda quaisquer alterações nos coeficiente de manutenção (K) e Coeficiente de combustível (l/kwh) afetos aos equipamentos, em relação ao referencial de custo do DNIT.



[ESTADO DA BAHIA
SECRETARIA OU ÓRGÃO]
[OU]
[ENTIDADE]

d.4.1) Qualquer variação do valor da parcela de Operação (R\$/h), deverá ser comprovada através de cotação do combustível dos equipamentos.

d.4.1.1) **Do Cálculo do Consumo:** O custo horário da Operação (R\$/h) será calculado pela fórmula $C_c = P \times F_c \times V_c$, onde "C_c" representa o custo horário da Operação (R\$/h), "P" é a potência do motor em kW, "F_c" é o coeficiente de consumo (l/kWh ou kg/kWh) e "V_c" é o valor unitário do combustível (R\$). A potência do equipamento (P) deverá ser formalmente informada pela empresa com nota fiscal ou manual do equipamento, devendo corresponder às especificações técnicas do fabricante para o modelo proposto estabelecido. **Não será aceita a entrega de equipamentos com potência inferior à da composição de referência do DNIT**, uma vez que a subpotência impacta diretamente na redução da produção da equipe. Para fins de valor de referência, **o preço do óleo diesel não poderá ser inferior ao preço final de venda praticado pelas distribuidoras**. Este valor deve ser composto a partir do preço base estabelecido pela Refinaria de Mataripe (ACELEN) disponibilizado no site "<https://www.acelen.com.br/precos-as-distribuidoras/>", **acrescido obrigatoriamente das alíquotas de ICMS (20,50%) e PIS/COFINS (3,65%)**, de modo que o preço de referência final contemple a carga tributária incidente na comercialização do produto.

d.4.2) Em caso de utilização de equipamentos **fora da vida útil estabelecida pelo DNIT**, não serão aceitas alterações nas parcelas de Valor de Aquisição (R\$), Depreciação (R\$/h), Oportunidade de Capital (R\$/h), Seguros e Impostos (R\$/h).

d.5) Índices de composição do BDI inferiores aos valores referenciais apresentados no 1º Quartil do item 9.2 do Acórdão N°2622/2013-TCU-Plenário, por tipo de obra, exceto quanto aos percentuais de administração central e despesas financeiras. Outro aspecto relevante na verificação da exequibilidade no âmbito do BDI é a vedação na redução dos percentuais afetos a tributos (PIS/COFINS/CPRB).

d.5.1) Estratégias comerciais podem fazer com que os proponentes ajustem as alíquotas referentes a administração central em razão da **carteira de contratos da proponente próximos ao local de execução do objeto da licitação**, ou seja, quanto maior, menor esta alíquota.

d.5.2) Despesas financeiras (CF) deverá ser considerado o percentual correspondente a um mês (30 dias) de juros, considerando o histórico de prazo do Órgão para processamento das medições, calculado com base na Taxa SELIC do dia e para o período mensal, conforme fórmula: $CF = ((1 + SELIC)^{1/12} - 1)$;

d.5.3) A exceção da variação das alíquotas tributárias é para o ISSQN, que poderá ser composto com base nas alíquotas com as respectivas deduções de cada município atravessado pela obra ou serviço, devendo se estabelecer uma média ponderada com os percentuais de extensão da rodovia sobre a área dos municípios.

d.6) Caso sejam constatadas quaisquer situações demonstradas acima, o preço unitário deverá ser enquadrado como inexequível.

e) Sequência do Diligenciamento

e.1) A realização do diligenciamento com **solicitação da documentação comprobatória visa assegurar que as propostas apresentadas estejam em conformidade com os preços atualmente praticados no mercado e compatíveis com a adequada execução dos serviços, objeto da presente licitação**.

e.2) Nas licitações de obras e serviços de engenharia que apresentem propostas com valores abaixo de 75% do orçamento referencial da Administração, deverão, obrigatoriamente, ser realizadas diligências em cumprimento ao estabelecido no parágrafo 2º, Art. 59 da Lei Federal de Licitações e Contratos Administrativos nº14.133/2021 e ao atendimento à Súmula nº 262 do TCU, possibilitando às licitantes a oportunidade de demonstrar a exequibilidade da sua proposta, exceto em casos de preços claramente simbólicos ou irrisórios, como evidenciado no Acórdão 2731/2020.



[ESTADO DA BAHIA
SECRETARIA OU ÓRGÃO]
[OU]
[ENTIDADE]

e.3) Durante a análise das propostas diligenciadas, toda e qualquer identificação de descumprimento dos critérios objetivos, definidos nessa seção, deverão ser declaradas manifestadamente inexequíveis.

e.4) Em caso de desclassificação de todos aqueles licitantes cujas propostas tiveram descontos maiores que 25%, deverá ser efetuado o mesmo procedimento para o próximo licitante, convocando-o a apresentar proposta, respeitada a ordem de classificação, mesmo que tenha apresentado proposta de preço global superior a 75% do preço global referencial da Administração.

e.5) Esse procedimento busca garantir a qualidade dos serviços prestados, assegurando que a proposta apresentada seja economicamente viável e em conformidade com os parâmetros técnicos exigidos em normas do DNIT e, ainda, garantir a isonomia de todos os participantes no certame, assegurando que a escolha da proposta vencedora tenha mesmo critério e rigor técnico na sua avaliação.

10. ADEQUAÇÃO ORÇAMENTÁRIA

10.1 As despesas para o pagamento da presente contratação correrão à conta de recursos da Dotação Orçamentária a seguir especificada:

Unidade FIPLAN: 24801 - Superintendência de Infraestrutura de Transportes da Bahia - SIT

Função: 26 - Transporte

Subfunção: 782 - Transporte Rodoviário

Programa: 432 - Bahia em Movimento: Logística para o Crescimento

P/A/O/OE: 3330 - Recuperação de Terminal Hidroviário

Região/Planejamento: 7800

Natureza da despesa: 4.4.90.51- Obras e Instalações

Destinação do Recurso: 1.759.0.146.000000.00.00.00 e 1.759.0.149.000000.00.00.00

Tipo de Recurso Orçamentário: 1

10.1.1 A dotação relativa aos exercícios financeiros subsequentes será indicada após aprovação da Lei Orçamentária respectiva e liberação dos créditos correspondentes, mediante apostilamento.

11. PRAZO PARA ASSINATURA DO CONTRATO

11.1 O prazo para assinatura do termo de contrato ou, nas hipóteses previstas no art. 95 da Lei Federal nº 14.133/2021, do instrumento hábil que lhe substitua: Autorização de Fornecimento de Material - AFM ou Autorização de Prestação de Serviços – APS, será de **30 (trinta) dias úteis**.

11.1.1 O prazo de convocação poderá ser prorrogado uma vez, por igual período, mediante solicitação do adjudicatário durante seu transcurso, devidamente justificada, e desde que o motivo apresentado seja aceito pela Administração.

11.2 A assinatura do termo de contrato ou do instrumento hábil, conforme o disposto no art. 90 da Lei Federal nº 14.133/2021, observará a disciplina constante do componente Rito Procedimental do edital.

12. ANEXOS INTEGRANTES DO TR/HABILITAÇÃO

12.1 Vinculam-se a este TR/Habilitação, independentemente de transcrição (art. 92, inc. II, da Lei Federal nº 14.133/2021):

() Seção Específica do TR/Habilitação para o Sistema de Registro de Preços;

() Modelo para descrição auxiliar do objeto (no caso de listagem extensa)

(x) Modelo de descrição de proposta de preço e de declaração de elaboração independente de proposta;

(x) Modelos de prova de qualificação técnica:

(x) Capacidade técnico-operacional;



[ESTADO DA BAHIA
SECRETARIA OU ÓRGÃO]
[OU]
[ENTIDADE]

- Declaração de indicação do pessoal técnico, instalações e aparelhamento
- Declaração de pleno conhecimento, sem exigência de vistoria
- Declaração de pleno conhecimento, com exigência de vistoria
- Estudo Técnico Preliminar, quando cabível.
- Seção Específica do TR/Habilitação para Técnica e Preço

12.2 No caso de obras e serviços de engenharia, constituem anexos os seguintes documentos técnicos específicos:

- Anteprojeto;
- Projetos;
- Memoriais Descritivos/Especificações Técnicas;
- Planilha orçamentária;
- Cronograma físico-financeiro;
- Composição do B.D.I.;
- Composição dos Encargos Sociais;
- Caderno de Encargos – Obras e serviços de engenharia em estabelecimentos assistenciais de saúde e unidades administrativas;
- Instrumento de medição de resultado para avaliação da execução do objeto.

[Local], [dia] de [mês] de [ano].

Identificação e assinatura do servidor (ou equipe) responsável



[ESTADO DA BAHIA
SECRETARIA OU ÓRGÃO]
[OU]
[ENTIDADE]

ANEXO
MODELO PARA DESCRIÇÃO AUXILIAR DO OBJETO

Modalidade de Licitação/Contratação direta	Número
--	--------

				LOTE _____
ITEM	DESCRIÇÃO			

Salvador, ____ de _____ de 20__.

NOME/RAZÃO SOCIAL CPF/ CNPJ REPRESENTANTE LEGAL / ASSINATURA



[ESTADO DA BAHIA
SECRETARIA OU ÓRGÃO]
[OU]
[ENTIDADE]

ANEXO
MODELO DE DESCRIÇÃO DE PROPOSTA DE PREÇO E DE DECLARAÇÃO DE ELABORAÇÃO
INDEPENDENTE DE PROPOSTA

Modalidade de Licitação/contratação direta	Número
--	--------

ITEM	DESCRIÇÃO			
VALOR TOTAL DO LOTE/ITEM (MENSAL)				R\$
VALOR TOTAL DO LOTE/ITEM (GLOBAL)				R\$
PRAZO DE VALIDADE DA PROPOSTA				() DIAS [≥60]

[Identificação completa do representante do licitante], como representante devidamente constituído de **[Identificação completa do licitante]**, doravante denominado LICITANTE, para fins de participação no certame licitatório acima identificado, declaro, sob as penas da lei, em especial o art. 299 do Código Penal Brasileiro, que:

- a) a proposta apresentada para participar desta licitação foi elaborada de maneira independente por mim e o conteúdo da proposta não foi, no todo ou em parte, direta ou indiretamente, informado, discutido ou recebido de qualquer outro participante potencial ou de fato desta licitação, por qualquer meio ou por qualquer pessoa;
- b) a intenção de apresentar a proposta elaborada para participar desta licitação não foi informada, discutida ou recebida de qualquer outro participante potencial ou de fato desta licitação, por qualquer meio ou por qualquer pessoa;
- c) que não tentei, por qualquer meio ou por qualquer pessoa, influir na decisão de qualquer outro participante potencial ou de fato desta licitação quanto a participar ou não dela;
- d) que o conteúdo da proposta apresentada para participar desta licitação não será, no todo ou em parte, direta ou indiretamente, comunicado ou discutido com qualquer outro participante potencial ou de fato desta licitação antes da adjudicação do objeto;
- e) que o conteúdo da proposta apresentada para participar desta licitação não foi, no todo ou em parte, direta ou indiretamente, informado, discutido ou recebido de qualquer integrante do órgão licitante antes da abertura oficial das propostas;
- f) que o conteúdo da proposta apresentada para participar desta licitação compreende a integralidade dos custos para atendimento dos direitos trabalhistas assegurados na Constituição Federal, nas leis trabalhistas, nas normas infralegais, nas convenções coletivas de trabalho e nos termos de ajustamento de conduta vigentes na data de entrega das propostas, conforme §1º do art. 63 da Lei nº 14.133/2021; e
- g) que estou plenamente ciente do teor e da extensão desta declaração e que detenho plenos poderes e informações para firmá-la.

Salvador, ____ de _____ de 20__.

NOME/RAZÃO SOCIAL CPF/ CNPJ REPRESENTANTE LEGAL / ASSINATURA



[ESTADO DA BAHIA
SECRETARIA OU ÓRGÃO]
[OU]
[ENTIDADE]

ANEXO
MODELO DE PROVA DE QUALIFICAÇÃO TÉCNICA
CAPACIDADE TÉCNICO-OPERACIONAL

Modalidade de Licitação/contratação direta	Número
--	--------

Declaramos, para fins de habilitação em processo licitatório/contratação direta, que a empresa
XX, CNPJ XXXXXXXXXXXXXXXX, com endereço na
XXXXXXXXXXXXXXXXXXXXXXXXXXXXXXXXXXXX, prestou serviço de xxxxxxxxxxxxxxxxx, atendendo integralmente as especificações
contratadas, inexistindo, até a presente data, registros negativos que comprometam a prestação.

Especificação	Quantitativo	Prazo de execução

Salvador ____ de _____ de 20__.

NOME/RAZÃO SOCIAL CPF/ CNPJ REPRESENTANTE LEGAL / ASSINATURA



[ESTADO DA BAHIA
SECRETARIA OU ÓRGÃO]
[OU]
[ENTIDADE]

ANEXO
MODELO DE PROVA DE QUALIFICAÇÃO TÉCNICA
DECLARAÇÃO DE INDICAÇÃO DO PESSOAL TÉCNICO, INSTALAÇÕES E APARELHAMENTO

Modalidade de Licitação/contratação direta	Número
--	--------

DECLARAÇÃO FORMAL DE DISPONIBILIDADE

Declaro, em observância ao art. 67, inc. III, da Lei Federal nº 14.133/2021, para fins de prova de qualificação técnica, que disporei do pessoal técnico, das instalações e do aparelhamento adequados, conforme relação abaixo, em estrita consonância com os requisitos estabelecidos no instrumento convocatório, estando ciente de que a declaração falsa caracteriza a infração prevista no art. 155, inc. VIII, da Lei Federal nº 14.133/2021.

Pessoal Técnico	Qualificação

Instalações, Aparelhamento (Máquinas/Equipamentos)	Quantidade

Salvador ____ de _____ de 20__.

RAZÃO SOCIAL / CNPJ / NOME DO REPRESENTANTE LEGAL / ASSINATURA



[ESTADO DA BAHIA
SECRETARIA OU ÓRGÃO]
[OU]
[ENTIDADE]

ANEXO
MODELO DE PROVA DE QUALIFICAÇÃO TÉCNICA
DECLARAÇÃO DE PLENO CONHECIMENTO, COM EXIGÊNCIA DE VISTORIA

Modalidade de Licitação/contratação direta	Número
--	--------

() DECLARAÇÃO DE VISTORIA EXPEDIDA PELA ADMINISTRAÇÃO

Atesto que o preposto da _____ [indicar nome da Pessoa Jurídica licitante], CNPJ nº _____, Sr.(a) _____, CPF nº _____, vistoriou _____ (indicar a Unidade Administrativa vistoriada), em atenção à exigência do TR/HABILITAÇÃO, para os fins do inc. VI do art. 67 c/c art. 63, §2º, da Lei Federal nº 14.133/2021, tendo tomado conhecimento de todas as informações e das condições locais para o cumprimento das obrigações objeto da contratação.

Salvador ____ de _____ de 20__.

(assinatura, identificação do servidor público e respectivo cadastro)

() DECLARAÇÃO FIRMADA PELO PRÓPRIO LICITANTE DE PLENO CONHECIMENTO E DE DISPENSA DE VISTORIA

Em cumprimento à exigência do TR/HABILITAÇÃO, optamos por **dispensar a vistoria** e declaramos, para os fins do inc. VI do art. 67 c/c art. 63, §§2º e §3º, **todos** da Lei Federal nº 14.133/2021, termos tomado conhecimento de todas as informações e das condições locais para o cumprimento das obrigações objeto da contratação.

Salvador ____ de _____ de 20__.

RESPONSÁVEL TÉCNICO



ESTUDO TÉCNICO PRELIMINAR

OBJETO: Contratação integrada de empresa especializada para elaboração dos projetos básico e executivo e execução da obra de transferência da Gaveta Charlie para a Gaveta Alfa do Sistema Ferry-Boat de Salvador.

1. INFORMAÇÕES BÁSICAS DO DOCUMENTO

Número do processo administrativo: 024.2058.2026.0001929-11

2. NECESSIDADE

2.1 Descrição da necessidade

É de competência da Secretaria de Infraestrutura, através da Superintendência de Infraestrutura de Transportes – SIT, realizar, coordenar e supervisionar estudos, programas, projetos e obras, objetivando assegurar o desenvolvimento do Estado pela implantação e manutenção de uma adequada Infraestrutura aeroviária, rodoviária e hidroviária.

Encontra-se em desenvolvimento o projeto de implantação da Ponte Salvador–Itaparica, uma das maiores obras de infraestrutura do Brasil e vai modificar a realidade socioeconômica de toda a Bahia.

Para viabilizar a adequada movimentação de serviços e a reorganização da área necessária à execução desse empreendimento, torna-se indispensável a readequação da infraestrutura do Sistema Ferry-Boat de Salvador, especificamente no que se refere às Gavetas “C” (Charlie) e “A” (Alfa).

A Gaveta “C” (Charlie) é atualmente a principal estrutura destinada à atracação de embarcações de maior porte, incluindo Ferry-Boats de grande capacidade e catamarãs. A Gaveta “A” (Alfa), por sua vez, encontra-se desativada e não dispõe das condições estruturais necessárias para assumir tal função.

Assim, será necessária a realização de obra de engenharia compreendendo a demolição da estrutura existente da Gaveta “A” e a implantação da estrutura correspondente à atual Gaveta “C”, bem como demais adequações indispensáveis à sua plena operacionalização. Adicionalmente, prevê-se a implantação de dois dolphins na área da Gaveta “C” (Charlie), de modo que a estrutura possa atender às atividades de apoio e manutenção das embarcações realizadas pela concessionária Internacional Travessias Salvador.

As intervenções propostas permitirão a adequada organização da área e a continuidade regular do serviço público de transporte hidroviário, assegurando que o Sistema Ferry-Boat permaneça em funcionamento durante o desenvolvimento do empreendimento em curso.

O objeto desta contratação é caracterizado como obra comum de engenharia, conforme inciso

2.2 Área requisitante

Superintendência de Infraestrutura de Transporte - SEINFRA/GAB/SIT.

2.3 Descrição dos Requisitos da Contratação

Requisitos necessários ao atendimento da necessidade:

- Documento de Formalização da Demanda específico;
- Realização de Estudo Técnico Preliminar da contratação;
- Mapa de Riscos;
- Elaboração do Termo de Referência;
- Concordância e/ou aprovação do Termo de Referência;
- Indicação de Recursos Orçamentários;
- Elaboração de minuta do edital (em conformidade com normativos e/ou padrões vigentes, se e onde cabível);
- Análise jurídica (com possíveis correções/complementações);
- Elaboração e divulgação do Edital;
- Condução do certame licitatório em fase externa;
- Publicação dos atos no sítio eletrônico da SEINFRA-BA;
- Adjudicação e Homologação do certame;
- Encaminhamento para contrato;
- Fiscalização concomitante com execução dos serviços.

Os serviços são de natureza de escopo “não continuado”, por se tratar de um serviço sem que haja uma demanda de caráter permanente da Administração (inciso XVII, do art. 6º da Lei nº 14.133/2021).

Para correta execução da necessidade administrativa devem ser observados os seguintes requisitos:

- a) O serviço de engenharia a ser executado, deverá contemplar as determinações Anteprojeto e do Termo de Referência e seus eventuais anexos;
- b) A metodologia a ser adotada, deverá estar em conformidade com as normas técnicas vigentes;
- c) A definição do orçamento e do prazo de execução do serviço de engenharia, estão delineados na planilha orçamentária e no cronograma físico-financeiro;
- d) Deverão ser cumpridas as boas práticas de sustentabilidade ambiental.

As obrigações da Contratada e do Contratante estão previstas no Termo de Referência e na Minuta do Contrato.

Todos os serviços circunscritos à necessidade administrativa devem seguir fielmente as Normas Técnicas vigentes e Especificações dos Serviços da SEINFRA-BA e da Associação Brasileira de Normas Técnicas - ABNT, devidamente atualizadas. Aplicam-se também as Legislações, Normas, Instruções e Padrões que regem as NORMAS DA AUTORIDADE MARÍTIMA para obras às margens das águas jurisdicionais brasileiras (NORMAM, e demais instrumentos).

3. SOLUÇÃO

3.1 Levantamento de Mercado

O levantamento de mercado foi conduzido com o objetivo de identificar a solução mais eficiente e capaz de atender à necessidade específica da Secretaria. Procurou-se avaliar como cada solução poderia atender à demanda de forma eficaz, levando em conta os seguintes critérios: eficiência operacional, prazos de execução, custo-benefício, e a capacidade de adaptação às características locais e regionais.

Solução 1: Execução pelo próprio ente. Uma das soluções de mercado seria a própria execução pelo ente estadual, todavia esta acarretaria morosidade e ineficiência da política pública; somando a isso o Estado não detém em seu quadro profissionais em quantitativo e qualificação técnica necessários para execução do objeto pretendido. Além do que não é uma prática comum na seara pública.

Solução 2: Contratação de empresa via licitação. Com base no levantamento de mercado, constatou-se que há empresas com experiência consolidada e com a capacidade técnica e operacional necessárias para a execução do objeto. A escolha por essa solução não está apenas relacionada à possibilidade de execução indireta, mas também à sua eficiência em atender à necessidade específica da Secretaria de forma célere. A competitividade entre fornecedores locais e regionais também contribui para uma solução mais vantajosa, com custos reduzidos e maior agilidade na execução. A realização de um processo licitatório é uma solução já experienciada por este órgão em contratações (024.2057.2023.0002747-81).

Ao analisar as soluções propostas, levando em consideração os custos, os encargos e os preceitos legais de cada opção, e reconhecendo a experiência prévia do órgão com licitações, conclui-se que a solução 2 — contratação de empresa via licitação — é a mais adequada. Esta alternativa não apenas atende de maneira eficiente à necessidade da Secretaria, mas também respeita os princípios de economicidade e eficiência na gestão pública.

Embora o mercado esteja em constante evolução, trazendo novas metodologias e tecnologias que poderiam oferecer soluções inovadoras para determinados objetos, no caso específico da demanda apresentada pela Secretaria, não se identificaram alternativas viáveis que representem uma melhoria significativa em relação às soluções já consolidadas. O objeto a ser contratado é bem definido, com requisitos técnicos e operacionais claros.

3.2 Descrição da solução como um todo

A solução consiste na contratação de empresa especializada para a elaboração dos projetos básico e executivo e execução das obras e serviços de engenharia necessários à transferência da Gaveta “C” (Charlie) para a Gaveta “A” (Alfa) do Sistema Ferry-Boat de Salvador.

A solução técnica abrange:

1. Elaboração dos Projetos

- Desenvolvimento do projeto básico e do projeto executivo das intervenções;
- Estudos estruturais e de implantação;
- Detalhamento técnico das soluções necessárias à adaptação da Gaveta “A” para assumir a função atualmente exercida pela Gaveta “C”;
- Compatibilização das soluções com as condições operacionais existentes.

2. Intervenções Estruturais

- Demolição de estruturas de concreto armado existentes, incluindo dolphin frontal;
- Construção e instalação de dolphins metálicos para fixação do flutuante da Rampa Alfa;
- Construção de viga estrutural para suporte da rampa de acesso;
- Remoção da rampa metálica e respectivos componentes;

- Transferência, transporte e reinstalação do flutuante e da rampa da Gaveta “C” para a Gaveta “A”;
- Demais adequações estruturais necessárias à plena operacionalização da estrutura.

A solução proposta contempla a execução integrada das etapas de concepção e implantação das intervenções, garantindo que a Gaveta “A” passe a reunir as condições técnicas e estruturais para operação de embarcações de maior porte, bem como que a Gaveta “C” possa atender às novas funções de apoio e manutenção.

3.2.2 Combinação dos parâmetros da licitação

Considerando que o objeto da contratação se enquadra como obra comum, optou-se pela utilização da **modalidade concorrência eletrônica, com critério de julgamento por menor preço e modo de disputa “aberto”**, nos termos da Lei nº 14.133/2021, Art. 6º, inciso XXXVIII. **com regime de contratação integrada.**

A escolha pelo **regime de contratação integrada** se justifica pela possibilidade de compatibilização plena entre o desenvolvimento dos projetos e a execução da obra, reduzindo a ocorrência de ajustes durante a fase construtiva, otimizando prazos e assegurando a aderência às especificações técnicas e normativas vigentes.

Ainda, visa ampliar a eficiência nas contratações públicas e a competitividade entre os licitantes, promover a troca de experiências e tecnologias em busca da melhor relação entre custos e benefícios para o setor público, incentivar a inovação tecnológica, assegurar o tratamento isonômico entre os licitantes, buscar maior simplificação, celeridade, transparência e eficiência nos procedimentos para aplicação de recursos públicos e seleção da proposta mais vantajosa para a administração pública.

O critério de **menor preço** mostra-se o mais adequado ao tipo de objeto, sendo uma estratégia eficaz para garantir a seleção da proposta mais vantajosa à Administração. Esse critério promove celeridade ao processo e permite aferição objetiva e transparente das propostas, reduzindo a subjetividade na avaliação. Além disso, contribui para a economicidade, ao buscar a redução de custos sem comprometer a qualidade dos serviços contratados.

Nesta senda, importante destacar ainda que o modo de disputa “**aberto**” apresenta uma “modelagem” eficaz no tocante à revelação incentivada de informações confiáveis por parte dos licitantes, aliada à maximização dos interesses da Administração na escolha da proposta mais vantajosa, afinal, o estímulo à disputa de preços, com lances sucessivos e públicos, afasta todo risco de empresas amadoras (novas no mercado), contribuindo para uma licitação que alcance mais prontamente os resultados pretendidos.

Dessa forma, a combinação entre **concorrência eletrônica, menor preço e modo de disputa aberto** mostra-se a mais adequada para garantir a ampla participação, a seleção da proposta mais vantajosa e o atendimento aos princípios da economicidade, isonomia, transparência, eficiência e competitividade.

3.3 e 3.4 Estimativa das Quantidades a serem contratadas

O orçamento sintético apresentado foi estimado através do SCO – Sistema de Custos e Orçamentos, que é referenciado pelo SICRO – DNIT, com data-base de janeiro de 2026, Benefícios e Despesas Indiretas - BDI: 26,72% e encargos sociais, adicionais e complementares, por categoria profissional, conforme Relatório Sintético de Mão de Obra e Manuais do SICRO.

O detalhamento analítico foi desenvolvido como suporte técnico, com a utilização de metodologia expedita ou paramétrica, contudo, considerando o modelo de contratação – integrada – o orçamento sintético é suficiente para definição do valor global da contratação.

Os Custos de Administração Local, Manutenção do Canteiro, Mobilização de Equipe e Equipamentos e Instalação de Canteiro foram dimensionados a partir dos manuais de Custos de Infraestrutura de Transportes do DNIT.

A solução está estimada em R\$ 9.553.974,00 (nove milhões, quinhentos e cinquenta e três mil, novecentos e setenta e quatro reais), conforme planilha orçamentária.

ITEM	DISCRIMINAÇÃO	UND.	QUANT.	VALOR UNITÁRIO	VALOR TOTAL
1	Contratação integrada de empresa especializada para elaboração dos projetos básico e executivo e execução das obras e serviços de engenharia necessários à transferência da Gaveta Charlie para a Gaveta Alfa do Sistema Ferry-Boat de Salvador.	un	1	R\$ 9.553.974,00	R\$ 9.553.974,00

3.5 Justificativa para o Parcelamento ou não da Solução

Não há viabilidade técnica na divisão dos serviços, que em sua grande maioria são interdependentes. O atraso na execução de uma etapa compromete diretamente o cronograma das demais, ocasionando aumento de custo e comprometimento dos marcos intermediários e da entrega dos serviços.

Logo, para a solução em questão não será adotada o parcelamento. A execução dos serviços por meio de lote único proporcionará ganho de escala, sob o ponto de vista do emprego de recursos humanos e da dificuldade de controle, colocando em risco a celeridade processual e comprometendo a seleção da proposta mais vantajosa para a Administração.

Dessa forma, a divisão em diversos lotes comprometeria a viabilidade técnica e econômica dos serviços, além de que o valor do custo indireto, para um trecho segmentado tornaria os serviços mais onerosos. Ademais, lidar com um único prestador diminui o custo administrativo de gerenciamento de todo o processo de contratação.

3.6 Contratações Correlatas e/ou Interdependentes

Inicialmente, não existem em andamento contratações correlatas e/ou interdependentes que venham a interferir ou merecer maiores cuidados no planejamento da futura contratação.

3.7 Demonstração de previsão da contratação no planejamento da Administração

A presente contratação ainda não está incluída no Plano de Contratações Anual em virtude do PCA, não ter sido realizado para o exercício de 2026, por ser um artefato de caráter

“preferencial” e não obrigatório, conforme o art. 12, inciso VII da Lei nº 14.133/2021.

4. PLANEJAMENTO

4.1 Resultados Pretendidos

Com a contratação pretendida, busca-se viabilizar a reestruturação das Gavetas “C” (Charlie) e “A” (Alfa) do Sistema Ferry-Boat de Salvador, de modo que a Gaveta “A” passe a reunir condições técnicas e estruturais para operar embarcações de maior porte, atualmente atendidas pela Gaveta “C”.

Pretende-se, ainda, assegurar que a Gaveta “C” seja adequada para desempenhar funções de apoio operacional e manutenção das embarcações, mediante a implantação dos dolphins previstos, conferindo maior eficiência à dinâmica do sistema.

Como resultado, espera-se:

- A reorganização física e funcional da área, possibilitando a adequada movimentação necessária ao desenvolvimento do empreendimento da Ponte Salvador–Itaparica;
- A manutenção da capacidade operacional do sistema de atracação para embarcações de grande porte;
- A continuidade ininterrupta do serviço público de transporte hidroviário;
- Maior segurança estrutural e operacional das instalações;
- Otimização do uso da infraestrutura existente.

O resultado final almejado é a entrega de estrutura plenamente funcional, segura e adequada às novas demandas operacionais, assegurando eficiência, continuidade do serviço público e suporte às intervenções estratégicas em curso no Estado.

4.2 Providências a serem adotadas

Trata-se de contratação realizada habitualmente na SEINFRA-BA desde sua criação, não havendo no momento, necessidade de adequação do ambiente do órgão.

4.3 Possíveis Impactos Ambientais

A execução das intervenções para a transferência da Gaveta “C” (Charlie) para a Gaveta “A” (Alfa) do Sistema Ferry-Boat de Salvador, localizadas em uma área portuária já consolidada, poderá ocasionar alguns impactos ambientais pontuais e temporários. Entre os impactos previstos, destacam-se:

- Aumento da turbidez da água, devido à demolição de estruturas existentes, movimentação de materiais e instalação de dolphins metálicos.
- Geração de resíduos da construção civil, como concreto armado e materiais metálicos provenientes das remoções.
- Risco de contaminação hídrica acidental, decorrente do uso de equipamentos e insumos operacionais, bem como da operação de embarcações de apoio.
- Emissão de ruídos e vibrações, principalmente durante as fases de demolição e construção, com possível impacto na fauna aquática local.
- Interferência no leito e no entorno da área de intervenção, devido à implantação de novas estruturas de apoio.

Embora os impactos sejam predominantemente localizados e temporários, limitados ao período de execução das obras, é imprescindível que a contratada adote medidas rigorosas para mitigar

e controlar esses efeitos. Tais ações devem estar alinhadas com os requisitos do art. 45 da Lei nº 14.133/2021 e com as disposições do Decreto Estadual nº 14.692/2013.

As seguintes ações deverão ser implementadas:

a) Gerenciamento Adequado de Resíduos:

A gestão dos resíduos gerados será realizada de forma responsável e conforme a legislação ambiental vigente. A contratada deverá:

- Segregar os resíduos da construção civil, separando materiais recicláveis (como metais e plásticos) e não recicláveis (como concreto e madeira), para garantir sua destinação adequada.
- Adotar práticas de redução de resíduos, como a reutilização de materiais quando possível, e promover a reciclagem dos resíduos gerados, conforme as diretrizes da Política Nacional de Resíduos Sólidos (Lei nº 12.305/2010).
- Assegurar que os resíduos sejam transportados e descartados em locais licenciados, com a devida documentação, a fim de evitar impactos negativos no meio ambiente.

b) Mitigação e Compensação Ambiental:

A obra deve atender integralmente às condicionantes estabelecidas pelo licenciamento ambiental, com a implementação de medidas mitigatórias que busquem reduzir os impactos negativos. As principais medidas incluem:

- Controle da turbidez da água gerada pela demolição e movimentação de materiais, por meio da instalação de barreiras flutuantes ou outras soluções técnicas.
- A contratação deve garantir que o monitoramento ambiental seja contínuo e efetivo, com a utilização de tecnologias apropriadas para medir a qualidade da água, níveis de ruídos e vibrações, e outras variáveis ambientais.

c) Eficiência no Uso de Produtos e Serviços:

A eficiência energética e o uso racional dos recursos naturais são requisitos importantes para garantir a sustentabilidade da obra. A contratada deverá:

- Utilizar materiais de baixo impacto ambiental, como produtos reciclados ou com menor emissão de carbono na sua produção.
- Empregar tecnologias e práticas construtivas que reduzam o consumo de energia e água, como sistemas de iluminação eficiente, técnicas de drenagem sustentável e o uso de equipamentos de baixo consumo energético.
- Garantir a escolha de fornecedores e prestadores de serviço que adotem práticas ambientais responsáveis, conforme as diretrizes do Decreto nº 14.692/2013, que estimula as compras públicas sustentáveis.

d) Avaliação de Impacto de Vizinhança:

A obra deverá observar as normas urbanísticas e realizar uma avaliação dos impactos de vizinhança, com especial atenção aos seguintes pontos:

- Ruídos: Medir e controlar os níveis de ruídos durante as atividades de demolição e construção, implementando medidas de contenção de ruídos (como barreiras acústicas e horários limitados de operação).
- Tráfego: Implementar um plano de gestão de tráfego, incluindo sinalização e iluminação, para minimizar os impactos sobre a mobilidade urbana, especialmente considerando o aumento temporário de veículos e embarcações.
- Qualidade de vida: Garantir que as medidas de mitigação adotadas não causem desconforto significativo à população local, respeitando as normas estabelecidas para áreas de uso misto e operações portuárias.

e) Proteção do Patrimônio Histórico e Cultural:

Caso a obra interfira em áreas de valor histórico ou cultural, serão adotadas medidas para proteger bens históricos, culturais e arqueológicos, conforme a legislação vigente. A contratada deverá:

- Realizar uma avaliação prévia para identificar bens de valor cultural ou histórico na

área de intervenção.

- Implementar ações de preservação e proteção desses bens, com o acompanhamento de profissionais qualificados, e garantir que não ocorram danos durante a execução das obras.

A adoção dos critérios de sustentabilidade visa minimizar os impactos ambientais, sociais e culturais durante as intervenções, conforme a Lei nº 14.133/2021 e o Decreto nº 14.692/2013. As medidas de gestão de resíduos, mitigação de impactos ambientais, e controle da qualidade de vida local asseguram a execução responsável da obra, promovendo a preservação ambiental e a proteção do patrimônio cultural, com foco no uso eficiente dos recursos naturais.

5. VIABILIDADE

5.1 Declaração de Viabilidade/Inviabilidade

Os estudos preliminares evidenciaram que a contratação da solução descrita se mostra possível tecnicamente e fundamentadamente necessária.

As experiências pretéritas indicam que a solução 2, descrita no 3.1, apresenta viabilidade e alta probabilidade de alcance dos resultados pretendidos. A SEINFRA, através da SIT, não possui expertise para a execução do serviço em questão, de modo que para suprir tal necessidade, inclusive do fornecimento do sistema específico, torna-se imprescindível a contratação de empresa especializada, para atendimento da demanda exarada.

Diante do exposto, declara-se ser viável a contratação pretendida.

6. ANÁLISE SOBRE A NECESSIDADE DE CLASSIFICAÇÃO DO ETP

Analisando a natureza dos serviços a serem contratados, nos termos da Lei nº 12.527/2011, o presente ETP é classificado como público e, portanto, não pode ter caráter sigiloso.

7. IDENTIFICAÇÃO

Ricardo Pedrosa Martins
Diretor da DPPE
Secretaria de Infraestrutura da Bahia - SEINFRA



Documento assinado eletronicamente por **Ricardo Pedrosa Martins, Diretor**, em 28/04/2026, às 18:06, conforme horário oficial de Brasília, com fundamento no art. 13º, Incisos I e II, do [Decreto nº 15.805, de 30 de dezembro de 2014](#).



A autenticidade deste documento pode ser conferida no site https://seibahia.ba.gov.br/sei/controlador_externo.php?acao=documento_conferir&id_orgao_acesso_externo=0, informando o código verificador **00138678957** e o código CRC **EC544B90**.

ANTEPROJETO

OBJETIVO: Contratação integrada de empresa especializada para elaboração dos projetos básico e executivo e execução das obras e serviços de engenharia necessários à transferência da Gaveta Charlie para a Gaveta Alfa do Sistema Ferry-Boat de Salvador.

Salvador- BA

Abril de 2026

MEMORIAL DESCRITIVO

OBJETO

Realizar a adequação e adaptação da Gaveta “A” (Alfa) no Terminal Hidroviário de São Joaquim para viabilizar a transferência e instalação do sistema de Atração da Gaveta “C” (Charlie) composta por flutuante e rampa metálica para embarque de veículos e passageiros na Gaveta “A”. Esta mudança é necessária para viabilizar a construção da Ponte Salvador Itaparica cuja proximidade com os pilares projetados para a referida ponte causa dificuldades na evolução de manobras dos Ferrys boat.

DESCRIÇÃO DOS SERVIÇOS:

A presente especificação técnica estabelece as diretrizes e condições para a elaboração do projeto executivo para a execução das obras e serviços de engenharia necessários à transferência da estrutura atualmente instalada na Gaveta “C” (Charlie) para a Gaveta “A” (Alfa), no âmbito do Sistema Ferry-Boat.

O conceito geral da operação embasa-se na necessidade de transferir toda a estrutura, estática e dinâmica, do flutuante e passarela metálica de operação das embarcações do ferry boat que deixariam de operar na Gaveta (Charlie) “C” e seriam transferidos para a para a Gaveta (Alfa) “A”, o que exige não apenas uma transferência física das embarcações mas toda estrutura física que seu entorno exige para uma atracação segura, tais como fundações, pilares, dolphins, além de rampas de acesso de pedestres e veículos e infraestrutura de energia e sinalização necessárias para sua operação.

Como já existe a Gaveta (Charlie) “C” em plena e satisfatória operação, a Gaveta (Alfa) “A” será **uma réplica modernizada** da “gaveta” em operação em dimensões e tráfego similares aos já experimentados pela Gaveta (Charlie) “C”, o que exime a necessidade de estudos complementares complexos de fluxo, tráfego ou estudos de vizinhança, pois não serão adicionados impactos à operação vigente. Esta réplica afasta a eventual possibilidade de insucesso da operação, pois a operação que ocorre na Gaveta (Charlie) “C” fornecerá os mesmos impactos na Gaveta (Alfa) “A” cabendo, portanto, aos projetista postulante, cadastrar os elementos já existentes no local para edificá-los nas mesmas dimensões e intervalos, observando, entretanto, eventuais atualizações das normas técnicas e marítimas desde a construção da estrutura “C”, o que neste caso, ajustes precisarão ser feitos para atualização da implantação e operação.

Tratando-se de uma contratação integrada, cabe ao postulante a assessoramento do funcionamento e operação do sistema ferry boat para que possa desenvolver com eficácia e eficiência a elaboração dos projetos necessários para que a operação seja feita conforme a contratação.

Os serviços compreendem, inicialmente, elaboração do projeto executivo, contemplando:

1. Estudos Técnicos Preliminares:

- Cadastramento dos elementos existentes;
- Definição do comprimento e do posicionamento das camisas metálicas dos Dolphins;
- Identificação dos materiais, métodos construtivos e dos equipamentos necessários para execução das perfurações e cravações das fundações profundas;

- Levantamentos complementares necessários à adequada caracterização da área de intervenção.

2. Projeto de Infraestrutura de Atracação:

- Dimensionamento e detalhamento estrutural dos dolphins metálicos;
- Projeto e detalhamento construtivo da viga de apoio da rampa metálica, em terra;
- Detalhamento do sistema de encaixe e articulação da rampa de embarque na viga de apoio;
- Definição do posicionamento e dimensionamento do acesso à rampa de embarque de veículos e passageiros;
- Detalhamento do posicionamento e fixação do flutuante de atracação, garantindo condições adequadas para operação de Ferry Boats Gregos e Catamarãs.

3. Estudos de Viabilidade e Planejamento Executivo:

- Elaboração do plano de demolição das estruturas de concreto existentes;
- Planejamento de remoção e destino dos materiais demolidos;
- Definição das soluções de engenharia aplicáveis às condições estruturais e operacionais existentes;
- Avaliação da compatibilização das intervenções com a operação ativa do sistema.
- Sinalização diurna e noturna das áreas em construção e segurança do trabalho.

4. Elaboração da Documentação Técnica:

- Elaboração de memoriais descritivos e justificativas técnicas à luz das normas técnicas, marítimas e portuárias exigíveis;
- Especificações técnicas detalhadas dos materiais e sistemas construtivos;
- Definição das metodologias executivas das obras e serviços;
- Plano de remoção, transporte e reinstalação do flutuante e da(s) rampa(s) metálica(s);
- Elaboração do cronograma físico-financeiro das intervenções.
- Todos os projetos deverão ser acompanhados das respectivas Anotações de Responsabilidade Técnica emitidos pelos Conselhos Regionais do CREA ou CAU (conforme o caso) e observar as normas técnicas, marítimas e portuárias vigentes.

5. Execução das obras:

- Após a aprovação do projeto executivo, serão autorizadas as intervenções estruturais necessárias, incluindo a demolição controlada de estruturas de concreto armado existentes na Gaveta "A", inclusive dolphin frontal, utilizando métodos que minimizem impactos estruturais e ambientais.
- Os eventuais resíduos gerados deverão receber destinação ambientalmente adequada, em conformidade com a legislação aplicável.
- Será realizada a remoção da rampa metálica existente e de seus respectivos componentes estruturais, com desmontagem técnica,

transporte e acondicionamento apropriado dos materiais, observando-se critérios de reaproveitamento ou descarte.

- A solução contempla ainda a construção e instalação de dolphins metálicos destinados à fixação do flutuante da Rampa Alfa, incluindo execução das fundações necessárias, fabricação, instalação, alinhamento estrutural e aplicação de sistema de proteção anticorrosiva naval compatível com o ambiente marinho.
- Será executada viga estrutural para suporte da rampa de acesso, compreendendo concreto armado, armação, recobrimento de armaduras, concretagem, cura e controle tecnológico do concreto, em conformidade com NBR6118 e normas técnicas aplicáveis.
- Os serviços incluem, ainda, retirada, desmontagem (total ou parcial), a transferência, remontagem e testes do flutuante de atracação e da rampa da Gaveta “C” para a Gaveta “A”, abrangendo planejamento técnico da operação, remoção, transporte, reinstalação, fixação e ajustes estruturais necessários à plena operacionalização.
- Ao final, deverão ser realizados testes operacionais e verificação das condições de funcionamento.
- Adicionalmente, deverão ser implantados dois dolphins na área da Gaveta “C” (Charlie), com a finalidade de possibilitar que a estrutura passe a atender às atividades de apoio e manutenção das embarcações realizadas pela concessionária Internacional Travessias Salvador.
- A execução dos serviços deverá ocorrer de forma planejada e compatibilizada com a operação regular do Sistema Ferry-Boat, assegurando a continuidade do serviço público de transporte hidroviário durante todas as etapas da intervenção.
- A contratada deverá observar integralmente as normas de segurança do trabalho, normas técnicas de engenharia aplicáveis e boas práticas construtivas em ambiente aquaviário.
- Ao término dos serviços, a estrutura deverá ser entregue em plena condição de funcionamento, devidamente testada, estável, segura e apta à operação com embarcações de maior porte, conforme previsto nos projetos aprovados.

As imagens a seguir ajudam ao entendimento do presente termo de Anteprojeto (este memorial descritivo), mas não eximem a visita ao local das obras para o pleno entendimento das condicionantes e impedimento locais que devem ser verificadas pelos postulantes.

A sequência de imagens é a seguinte:

Foto 01 – Visão Geral

Foto 02 – Elementos a demolir

Foto 03 – Elementos a retirar (desmontar, transportar, remontar ou estocar)

Foto 04 – Elementos a replicar (cadastrar, redimensionar, requalificar, construir e/ou reinstalar)

Foto 05 – Elementos a replicar (cadastrar, redimensionar, requalificar, construir e/ou reinstalar)

Foto 06 – Vista da Gaveta “A”

Foto 07 – Vista da Gaveta “A”

Acompanha, ainda, o presente Memorial, três pranchas técnicas que permitem um melhor entendimento dos serviços necessários, não dispensando a visita o local das obras.

Pavimentação entre Portão de Espera de veículos e a Rampas de Embarque:

As áreas de pátio à Gaveta “A”, destinadas à movimentação e posicionamento de equipamentos de grande porte, deverão apresentar pavimentação adequada para suportar cargas estáticas e dinâmicas elevadas, especialmente em razão da utilização de guindastes e veículos pesados necessários às operações de remoção e reinstalação das estruturas. A empresa contratada deverá realizar estudos, ensaios técnicos e análises estruturais para verificação da capacidade de suporte do pavimento existente no trecho compreendido entre o Portão de Espera de veículos e a Rampa de Embarque da Gaveta “A”, considerando a circulação e estabilização de veículos de alta carga. Para efeito das ações e cargas, deverá ser adotado como referência mínima o Trem-Tipo TB-45 da NBR 7188, observando-se:

- Carga por roda: 75 kN;
- Sobrecarga na rampa de acesso móvel: 5 kN/m².

Caso seja constatada insuficiência estrutural do pavimento existente, a contratada deverá propor solução técnica de reforço ou recomposição estrutural, devidamente dimensionada em projeto executivo, garantindo segurança operacional durante as manobras, posicionamento de guindastes e movimentação de cargas. A pavimentação deverá assegurar estabilidade, distribuição adequada de cargas concentradas e ausência de recalques que possam comprometer a segurança das operações.

Plano de Rigging:

A contratada deverá elaborar (e apresentar como anexo ao Projeto Executivo) um Plano de Rigging específico para as operações de içamento, movimentação, transporte para eventual remoção e posicionamento da rampa metálica.

O plano deverá conter, no mínimo:

- Memorial de cálculo das cargas envolvidas;
- Definição dos equipamentos de içamento;
- Estudo de estabilidade e raio de operação dos guindastes;
- Análise das condições do pavimento e área de apoio;
- Sequência detalhada das operações;
- Plano de segurança e contingência;
- Identificação dos responsáveis técnicos com as respectivas Anotações ou Registros de Responsabilidade Técnica, conforme os Conelhos Regionais de Classe (CREA ou CAU).

As operações de içamento somente só poderão ser iniciadas após aprovação formal do Plano de Rigging pela fiscalização, devendo ser rigorosamente observadas as normas técnicas e de segurança aplicáveis.

Normas Técnicas e Regulamentações Aplicáveis:

A elaboração dos projetos e a execução dos serviços deverão observar, obrigatoriamente, as normas técnicas e regulamentações vigentes aplicáveis às intervenções em ambiente portuário e aquaviário, incluindo, mas não se limitando a:

a) ABNT NBR 19782:2024 – Projeto de Estruturas Portuárias Estabelece os requisitos mínimos para o projeto de estruturas portuárias, incluindo critérios de carregamento, combinações de ações, verificações de estabilidade, durabilidade e segurança estrutural, devendo ser integralmente observada no dimensionamento dos dolphins, viga de apoio, estruturas de fixação do flutuante e demais elementos estruturais.

b) ABNT NBR 7188 – Carga móvel rodoviária e de pedestres em pontes, viadutos e passarelas Aplicável para verificação das cargas móveis incidentes sobre a pavimentação e estruturas de acesso, especialmente quanto à adoção do Trem-Tipo TB-45.

c) NORMAM-303/DPC – Diretoria de Portos e Costas (Marinha do Brasil) Norma da Autoridade Marítima que estabelece diretrizes para instalação, manutenção e operação de estruturas flutuantes, boias de amarração e sistemas de atracação, devendo ser observada no posicionamento e fixação do flutuante e dolphins.

d) Normas Regulamentadoras de Segurança do Trabalho Em especial a NR-29 – Segurança e Saúde no Trabalho Portuário, aplicável às atividades executadas em área portuária, incluindo movimentação de cargas, operações com guindastes e atividades em cais e estruturas de atracação.

e) Demais Normas Técnicas Pertinentes Deverão ser observadas ainda as normas da ABNT aplicáveis a estruturas de concreto armado (NBR6118), estruturas metálicas (NBR8800), fundações (NBR6122), proteção anticorrosiva em ambiente marinho, bem como demais regulamentos técnicos que incidam sobre os serviços contratados, mesmo que não estejam citadas neste memorial, sempre nas versões mais atualizadas.

Deverão ser observadas, também, portarias e demais instruções normativas da Capitania dos Portos, Cobeba, normas ambientais e sinalizações que possa ter aderência aos trabalhos a serem realizados.

Verificação geotécnica das camisas dos dolphins

Para a verificação geotécnica destas camisas, utilizou-se os resultados procedentes das combinações de carregamentos para carga de trabalho, a qual resultou em uma carga máxima de compressão de 800 kN. De modo a realizar a estimativa do comprimento das estacas foram utilizados os furos de sondagens representativos apresentados no relatório de sondagem nas Tabelas 1 e 2, logo abaixo.

Para todos os furos de sondagens analisados foi possível atingir a capacidade de carga necessária para a compressão antes do material impenetrável, já considerando o coeficiente de segurança global igual a 2 de acordo com a NBR 6122 (ABNT, 2010).

No entanto, devido às incertezas da cota do topo rochoso, a grande distância entre os furos de sondagem, comprimento mínimo de engastamento da estaca, e para garantir a segurança e estabilidade do elemento de fundação é necessário prosseguir com uma perfuração mínima em rocha de 4 metros.

RESULTADOS							
Profundidade (m)	K (kPa)	α	R _P na camada (kN)	R _L por metro (kN)	R _L acumulada (kN)	R _{Total} do solo (kN)	P _{Adm} (kN)
1	1000	0,014	198,04	13,52	13,52	211,56	105,78
2	1000	0,014	330,06	22,54	36,07	366,13	183,06
3	1000	0,014	330,06	22,54	58,61	388,67	194,33
4	230	0,034	30,37	5,04	63,64	94,01	47,00
5	220	0,04	29,05	5,67	69,31	98,36	49,18
6	220	0,04	72,61	14,17	83,48	156,09	78,05
7	1000	0,014	1056,20	72,13	155,61	1211,81	605,91
8	1000	0,014	990,19	67,62	223,23	1213,42	606,71
9	1000	0,014	1320,25	90,16	313,40	1633,65	816,83
IMPENETRÁVEL A PERCUSSÃO							

Análise de capacidade de carga – Furo de Sondagem SMJ-02 (Terminal de São Joaquim)

Tabela 1

RESULTADOS							
Profundidade (m)	K (kPa)	α	R _P na camada (kN)	R _L por metro (kN)	R _L acumulada (kN)	R _{Total} do solo (kN)	P _{Adm} (kN)
1	1000	0,014	396,08	27,05	27,05	423,13	211,56
2	1000	0,014	594,11	40,57	67,62	661,74	330,87
3	1000	0,014	660,13	45,08	112,70	772,83	386,42
4	1000	0,014	660,13	45,08	157,79	817,91	408,96
5	220	0,04	159,75	31,17	188,96	348,71	174,35
6	220	0,04	101,66	19,84	208,79	310,45	155,23
7	220	0,04	87,14	17,00	225,80	312,93	156,47
8	220	0,04	87,14	17,00	242,80	329,93	164,97
9	1000	0,014	2310,45	157,79	400,58	2711,03	1355,51
10	1000	0,014	2640,51	180,33	580,91	3221,42	1610,71
IMPENETRÁVEL A PERCUSSÃO							

Análise de capacidade de carga – Furo de Sondagem SMJ-03 (Terminal de São Joaquim)

Tabela 2

Cronogramas e Prazos:

Os serviços de cadastramento deverão ser iniciados imediatamente após a emissão da Ordem de Serviço para início dos trabalhos, devendo a empresa contratada manter estreito contato com a fiscalização, autoridades constituídas do Sistema Ferry Boat , ITS, Codeba e Capitania dos Portos.

Os serviços efetivos de mobilização, desmontagem, fabricação, construção, só poderão ser iniciados com a obtenção das licenças e autorização do local de operações e com o **projeto executivo** aprovado pela fiscalização. Portanto, a proponente deverá visitar os locais das obras para que possa obter todas as informações necessárias para montagem de seu cronograma de execução.

Para a participação nesta licitação será exigido Cronograma Físico Financeiro detalhado das etapas mensais e no decorrer da realização dos serviços, a contratada deverá apresentar as programações detalhadas semanais.

O prazo total da contratação não poderá ultrapassar seis meses, sendo o primeiro relativo aos estudos técnicos e elaboração/aprovação de projeto executivo.

Toda a execução dos serviços deverá ocorrer sem que haja interferência nas operações da ITS, portando, a execução deste serviço não poderá interromper a operação da travessia de Ferry Boat entre Salvador e Itaparica.

Apresentamos a seguir um roteiro que poderá orientar o proponente para a elaboração se sua proposta, com prazos factíveis observados em operações similares experimentadas pelo corpo técnico da SEINFRA e, poderá ser melhorado, pela proponente conforme sua expertise.

Os serviços serão iniciados com o levantamento dos dados e informações cadastrais do Terminal Hidroviário de São Joaquim, elaboração do Projeto executivo e plano de execução da transferência do flutuante e passarela da Gaveta "A" para receber os elementos e equipamentos da Gaveta "C", conforme ilustrado na Foto 01 – Visão Geral, que corresponde à Fase 1, de acordo com o cronograma e eventograma.

A empresa deverá obter as permissões de acesso e trabalhos dentro do Terminal de São Joaquim.

Com o projeto executivo aprovado, deverão ser iniciados os serviços da Fase 2 relativos a demolições e desmontagens da Gaveta "A" conforme ilustrados nas Fotos 02, 03 e 06, que compreendem os serviços abaixo, de acordo com o cronograma e eventograma:

- Desmontagem de todos os equipamentos elétricos e mecânicos de acionamento das rampas;
- Desmontagem e retirada da rampa e sobrerampa de embarcação de veículos;
- Estes equipamentos não podem ser danificados na desmontagem, devem ser devidamente embalados e guardados no almoxarifado da ITS para futura reutilização.
- Demolição das estruturas de concreto, dolphins, Casa de Máquinas Fusos e 50% da Rampa de acesso ao antigo Ferry Boat "*Dose Dupla*".
- Não é permitido o uso de explosivos para realizar a demolições.
- A empresa deverá instalar bandejas de proteção para contenção do material demolido acima do Zero Hidrográfico (linha de maré).
- O material a ser demolida abaixo da linha de maré deverá ser retirado do mar.
- O material proveniente desta demolição deverá ser transportado e descartado em aterro licenciado para este tipo de material.

Após esses serviços executados, dar-se -á início à Fase 3, de acordo com o cronograma e eventograma, conforme Foto 07:

- Instalação dos novos dolphins, conforme projeto aprovado, compostos de camisas metálicas com Ø 400mm, com armadura interna em aço CA50 e CA60,

concretados e interligados por estrutura metálica entre sí, acompanhando a similaridade dos elementos em dolphins existentes na Gaveta C.

- As “camisas” devem passar por tratamento anticorrosivo, e pintadas com tinta à base epóxi para uso naval conforme as especificações aprovadas no projeto executivo.
- Todas as soldas a serem realizadas neste serviço devem ser certificadas e executadas por profissionais habilitados tecnicamente para este tipo de solda.
- Estima-se que devem ser cravados a 10 metros de profundidade do leito marinho.
- Construção da viga de concreto armado (para apoio e fixação da RAMPA DE EMBARQUE que será posteriormente transportada da Gaveta "C").
- Observar o uso de encaixes (olhais) chumbados na viga de concreto que vão fixar na RAMPA de EMBARQUE.
- A instalação deste bloco deve avançar para terra a distância suficiente com a finalidade da popa dos Ferry Boats Gregos ultrapassem o mínimo possível a ponta do Quebra Mar do atracadouro.
- Instalação do sistema de alimentação elétrica do Flutuante de Atracação da Gaveta "C". Seguir as especificações técnicas de instalação do sistema elétrico da Gaveta “C”.

Após a verificação precisa dos elementos construídos, a próxima e última fase - Fase 4 - deverá ocorrer de acordo com o cronograma e eventograma, sendo necessário planejamento meticuloso para que o Sistema Ferry Boat sofra o mínimo de interrupção. Nesta fase, estimamos as seguintes operações:

- Desconectar o sistema elétrico de acionamento da sobre rampa para atracação dos Catamarãs;
- Desmontar e desconectar a Rampa de Embarque fixada em terra;
- Transportar o Flutuante de “C” até a Gaveta "A" com o uso de Rebocador;
- Estes equipamentos não podem ser danificados na desmontagem, pois eles serão reconectados na Gaveta "A"
- Realizar a instalação da Rampa de Embarque, Flutuante de Atracação em “A”;
- Realizar a instalação elétrica da rampa de atracação dos Catamarãs;
- Durante a execução deste serviço a operação de travessia “Salvador → Itaparica” não poderá ser interrompida por tempo superior a 2:00h.
- Realizar testes, comissionamento e entrega do equipamento para pleno funcionamento e operação.
- Revisar e ajustar as conexões elétricas.

GAVETAS DE ATRACAÇÃO



GAVETA
(ALPHA) "A"

GAVETA
(CHARLIE) "C"

Transferência de local

GAVETAS DE ATRACAÇÃO

- ① Demolir Dolphis da Gaveta “A” existente
- ② Demolir pavimento estragado e alargamento de área para acesso à Gaveta “A”



GAVETAS DE ATRACAÇÃO

- ③ Retirar e armazenar a Rampa de Embarque “A” em área ITS
- ④ Retirar a Rampa de Embarque “C” e Flutuante e remontar na Gaveta “A”

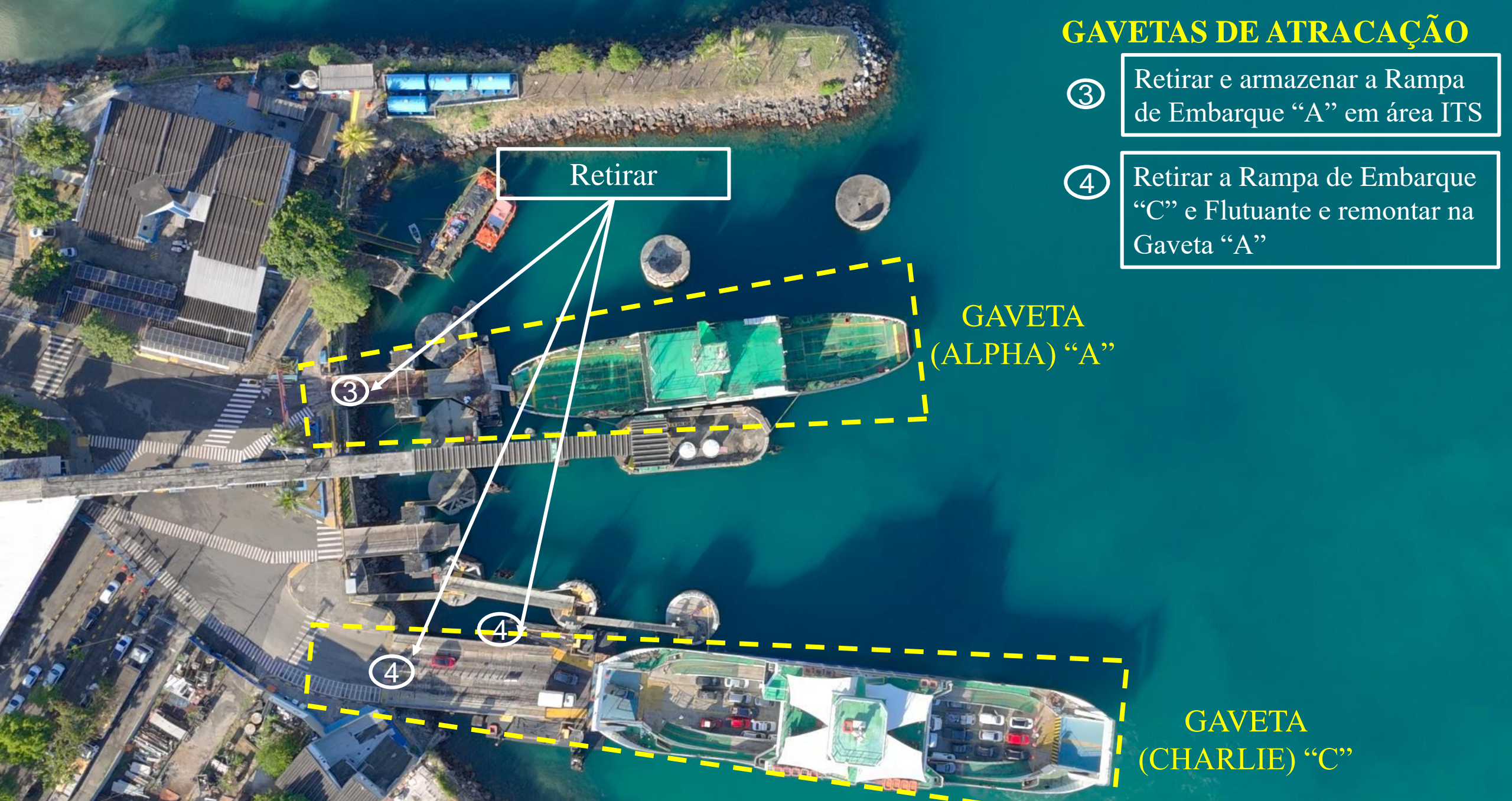

GAVETAS DE ATRACAÇÃO

⑤ Cadastrar os 6 dolphis metálicos da Gaveta “C” para serem replicados na Gaveta “A”

⑥ Cadastrar a viga de apoio da rampa de embarque da Gaveta “C” para ser replicada na Gaveta “A”

Cadastrar todos os elementos estruturais primários ou secundários, visíveis ou não nesta imagem, mas necessários para a plena implantação da Gaveta “A”

Replicar

⑤ Cadastrar e Replicar

GAVETA
(ALPHA) “A”

GAVETA
(CHARLIE) “C”

Cadastrar os 6 dolphis metálicos da Gaveta "C" para serem replicados na Gaveta "A"

Cadastrar a viga de apoio da rampa de embarque da Gaveta "C" para ser replicada na Nova Gaveta "A"

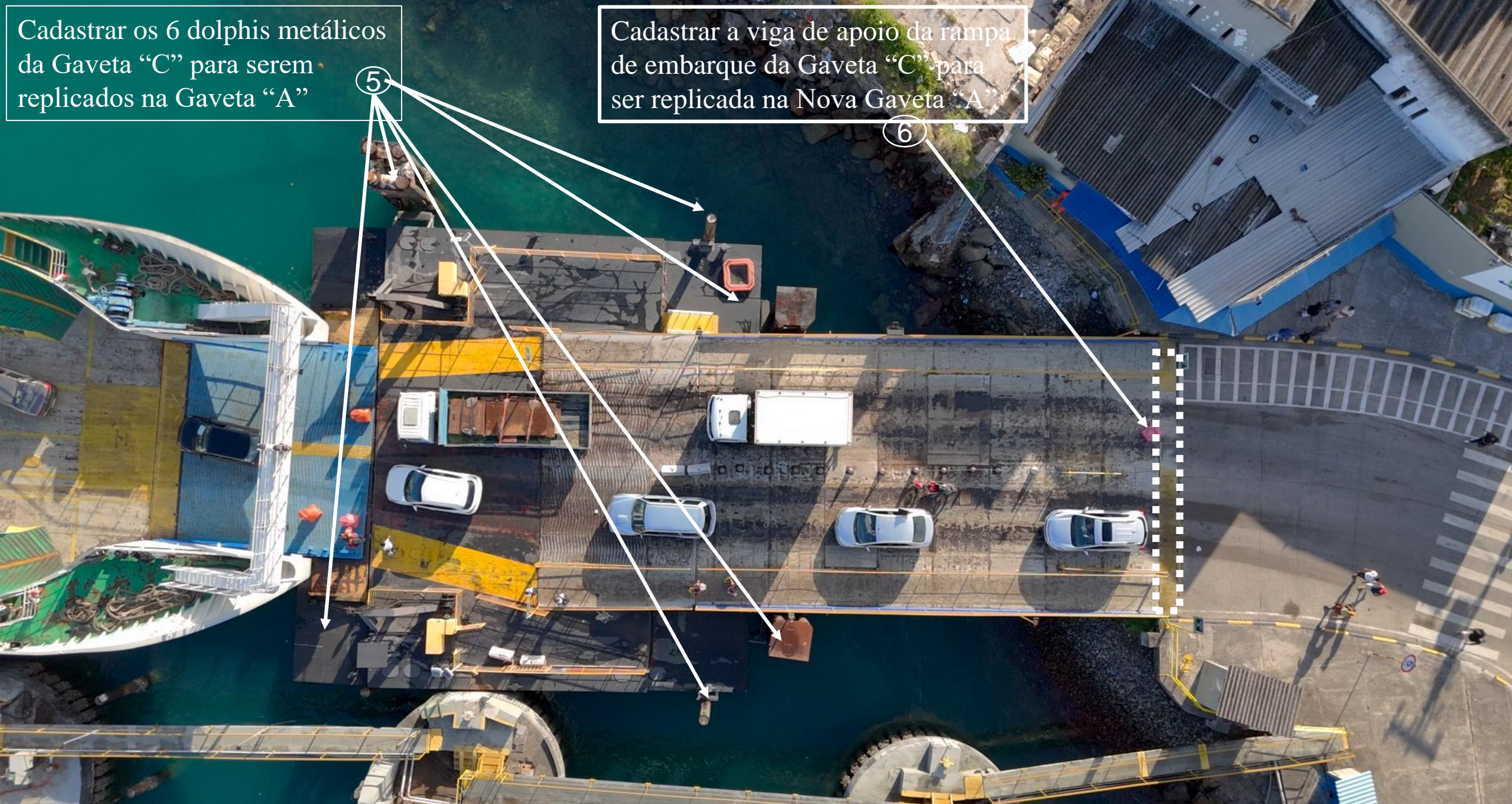

Imagens do anteprojeto/memorial descritivo

Foto 05 – Elementos a replicar

Relocação das Gavetas do Ferry Boat



Casa de fusos

Casa de fusos

Remover e
guardar na ITS

Demolir

Demolir

Imagens do anteprojeto/memorial descritivo

Foto 06 – Vista Gaveta “A”

Relocação das Gavetas do Ferry Boat

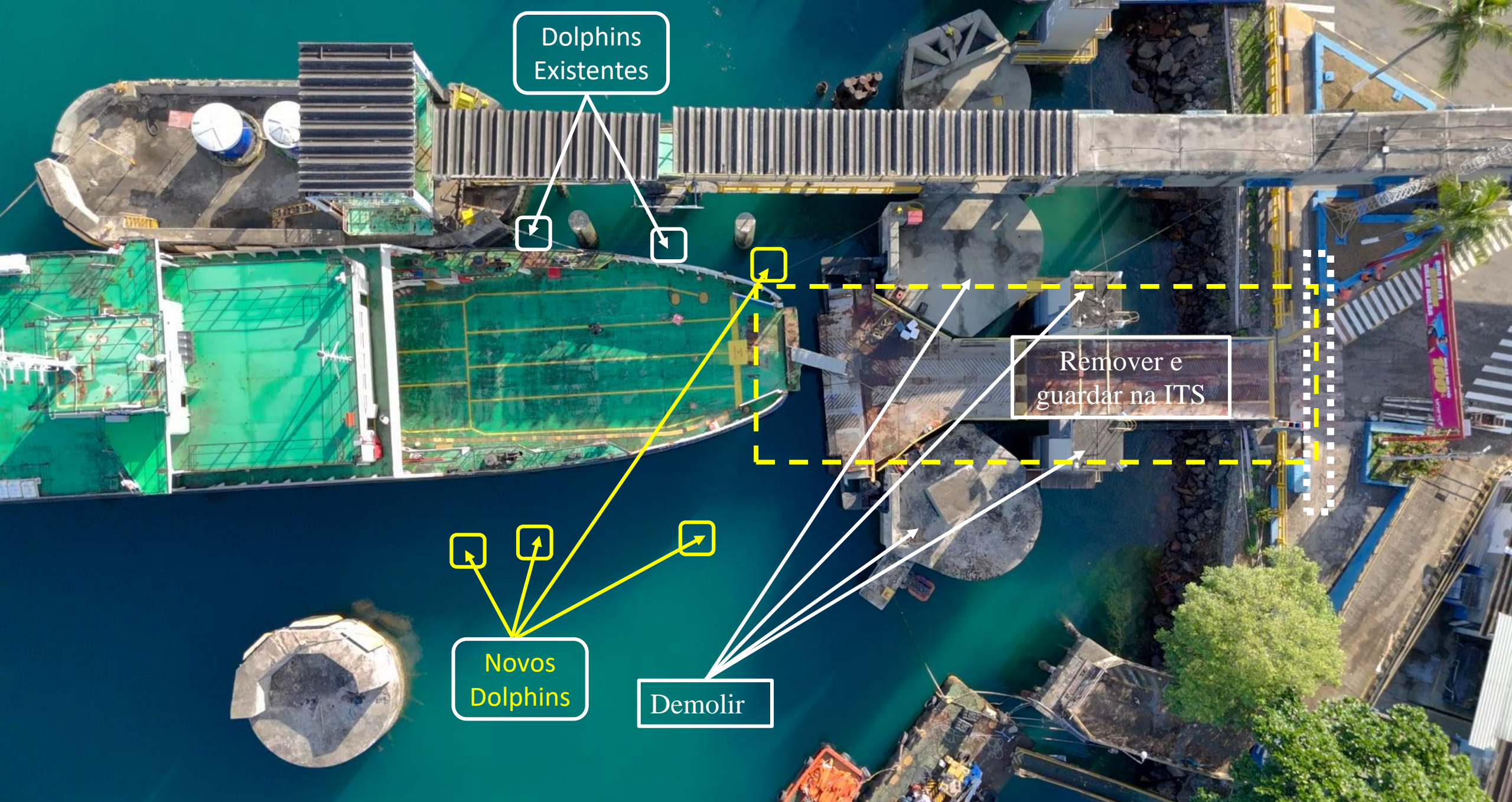

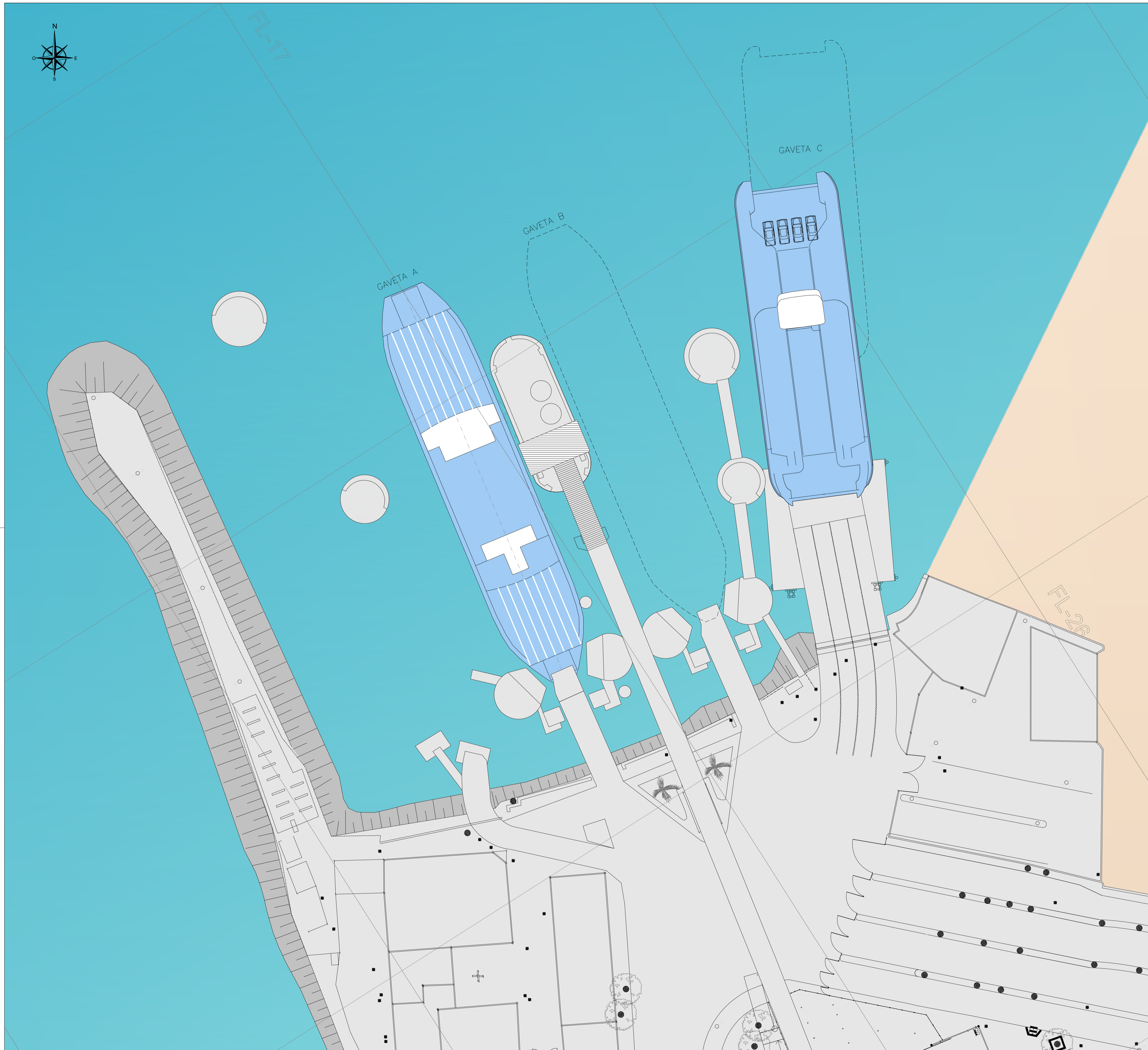

LEGENDA

FERRYS ATUALMENTE EM OPERAÇÃO

GAVETAS FERRY BOAT:

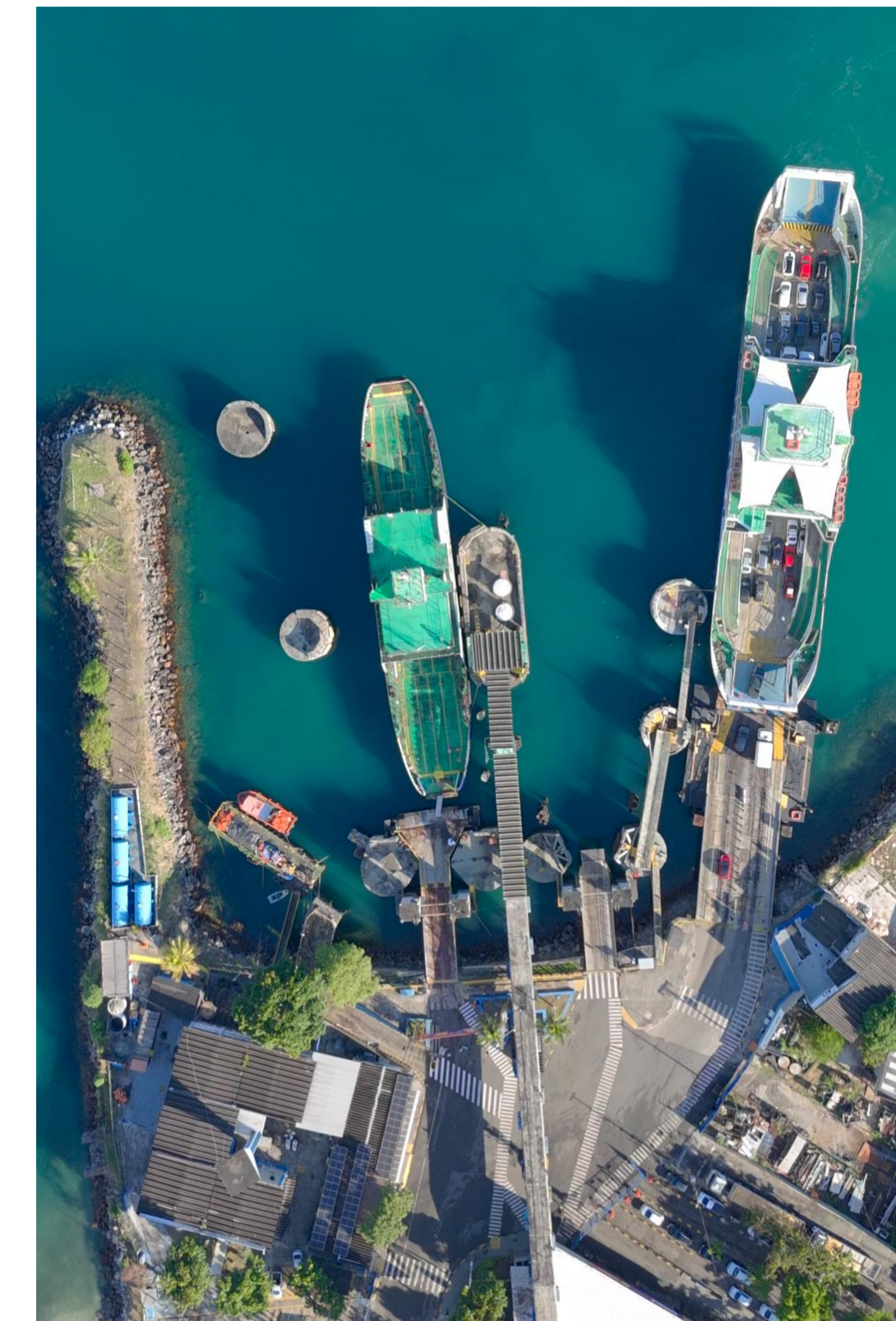

NOTA:

1. A PRESENTE PLANTA E RESPECTIVAS DIMENSÕES POSSUEM CARÁTER ILUSTRATIVO, DEVENDO AS INFORMAÇÕES COMPLEMENTARES SER CONSULTADAS NO MEMORIAL DESCRITIVO DO PROJETO.
2. ANTES DA EXECUÇÃO, DEVERÁ SER REALIZADO NOVO CADASTRAMENTO DO TERMINAL, SENDO RESPONSABILIDADE DO EXECUTOR VERIFICAR EVENTUAIS INCOMPATIBILIDADES.
3. O CADASTRAMENTO DEVERÁ CONTEMPLAR A INSPEÇÃO DA INFRAESTRUTURA SUBMERSA E EM SUPERFÍCIE, INCLUINDO SISTEMAS HIDRÁULICOS, ELÉTRICOS E MECÂNICOS.

GOVERNO DO ESTADO DA BAHIA SECRETARIA DE INFRAESTRUTURA SUPERINTENDÊNCIA DE INFRAESTRUTURA DE TRANSPORTES DA BAHIA		GOVERNO DO ESTADO BAHIA SECRETARIA DE INFRAESTRUTURA DO LADO DA GENTE
PROJETO: TERMINAL DE SÃO JOAQUIM - SISTEMA FERRY BOAT		
TÍTULO: PLANTA DE CADASTRO TERMINAL DE SÃO JOAQUIM		
RESP. TÉCNICO: (Engenheiro) ROBERVAL DE CÁSSIA MEIRA	PRANCHA: 1/3	
RESP. TÉCNICO: (Engenheiro) ALEXSANDRO SILVA DE JESUS		
DATA: 14/04/2026	ESCALA: 1/300	MUNICÍPIO: SALVADOR ESTADO: BAHIA

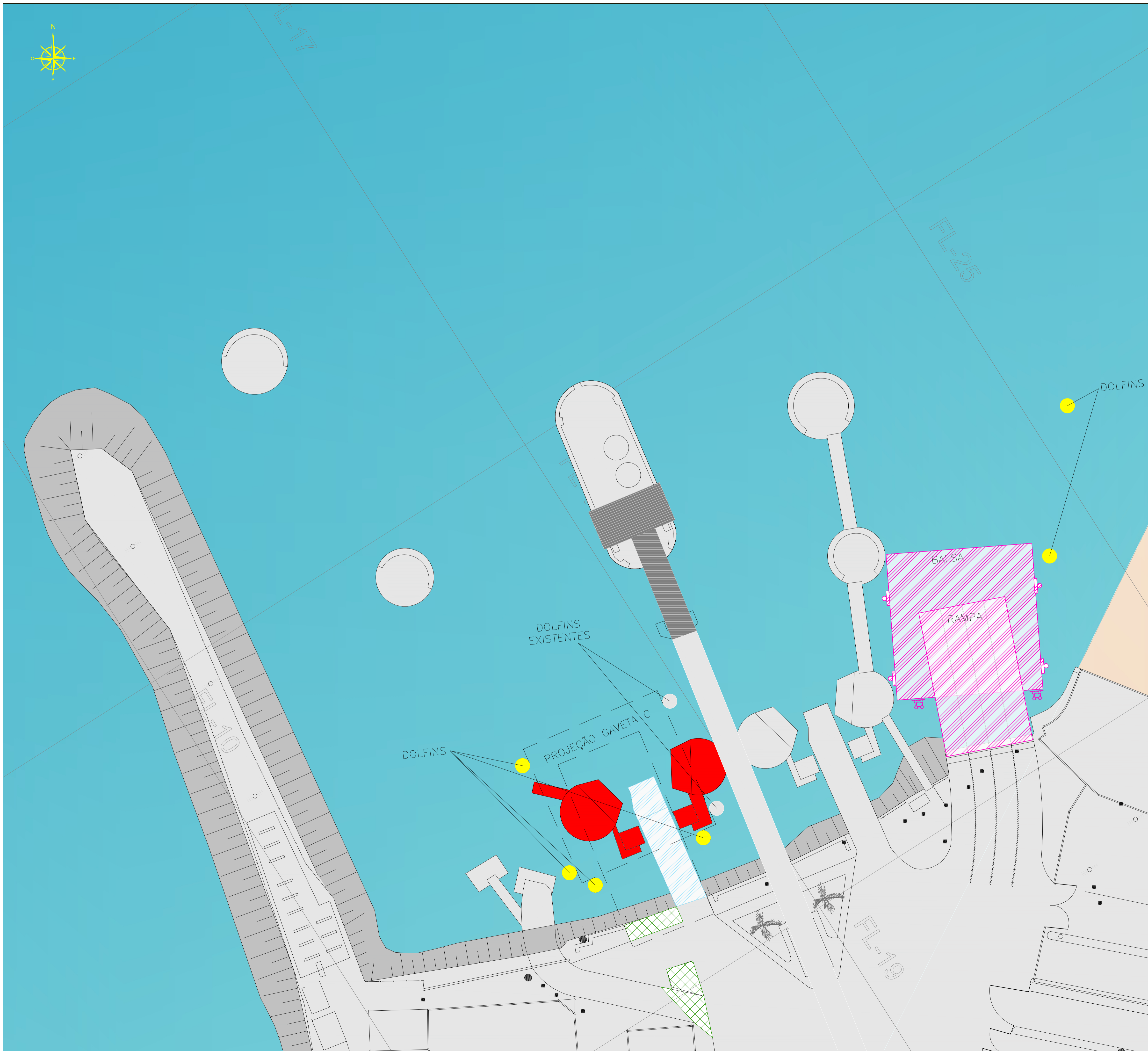
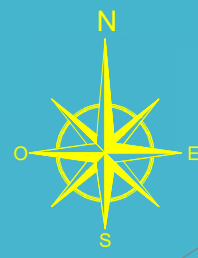

LEGENDA

- RAMPA À SER RELOCADA
- ESTRUTURA A DEMOLIR
- ESTRUTURA A CONSTRUIR
- ESTRUTURA EXISTENTE
- REQUALIFICAÇÃO ACESSO GAVETA "A"
- RAMPA À SER ARMAZENADA
- PROJEÇÃO GAVETA C

GAVETA "A":

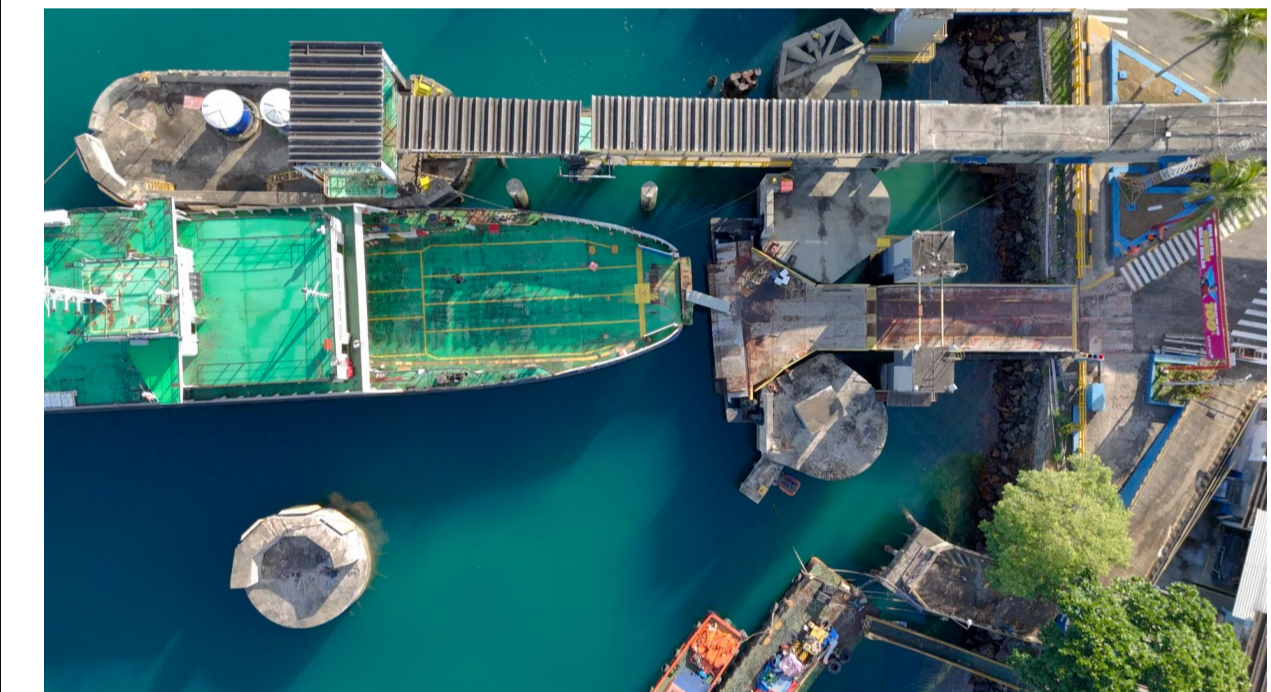

GAVETA "C":

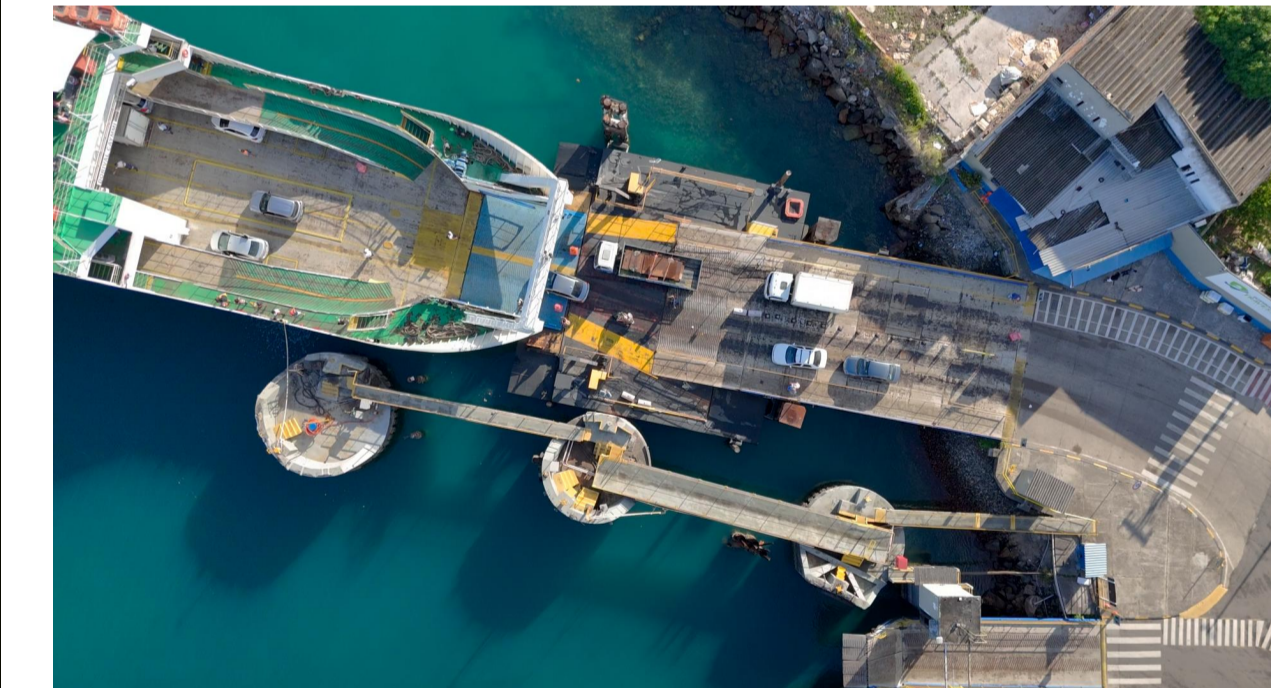

NOTA:

1. A PRESENTE PLANTA E RESPECTIVAS DIMENSÕES POSSUEM CARÁTER ILUSTRATIVO, DEVENDO AS INFORMAÇÕES COMPLEMENTARES SER CONSULTADAS NO MEMORIAL DESCRITIVO DO PROJETO.
2. ANTES DA EXECUÇÃO, DEVERÁ SER REALIZADO NOVO CADASTRAMENTO DO TERMINAL, SENDO RESPONSABILIDADE DO EXECUTOR VERIFICAR EVENTUAIS INCOMPATIBILIDADES.
3. O CADASTRAMENTO DEVERÁ CONTEMPLAR A INSPEÇÃO DA INFRAESTRUTURA SUBMERSA E EM SUPERFÍCIE, INCLUINDO SISTEMAS HIDRÁULICOS, ELÉTRICOS E MECÂNICOS.

GOVERNO DO ESTADO DA BAHIA
 SECRETARIA DE INFRAESTRUTURA
 SUPERINTENDÊNCIA DE INFRAESTRUTURA DE TRANSPORTES DA BAHIA

GOVERNO DO ESTADO BAHIA
 SECRETARIA DE INFRAESTRUTURA
 DO LADO DA GENTE

PROJETO: TERMINAL DE SÃO JOAQUIM - SISTEMA FERRY BOAT

TÍTULO: PROPOSTA RELOCAÇÃO GAVETA "C"

RESP. TÉCNICO: (Engenheiro) ROBERVAL DE CÁSSIA MEIRA

RESP. TÉCNICO: (Engenheiro) ALEXSANDRO SILVA DE JESUS

DATA: 10/04/2026 ESCALA: 1/300 MUNICÍPIO: SALVADOR ESTADO: BAHIA

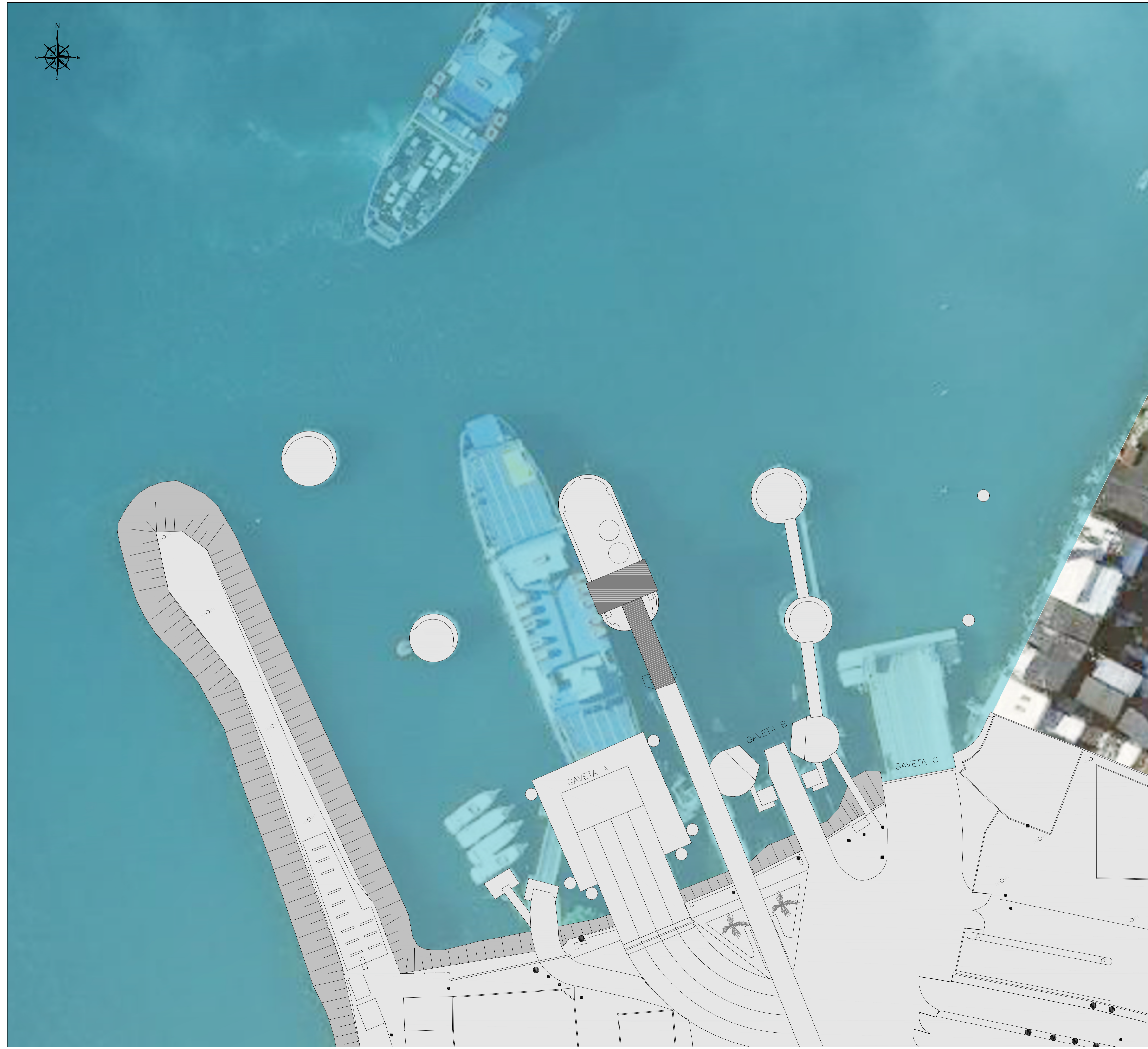

- NOTA:**
1. A PRESENTE PLANTA E RESPECTIVAS DIMENSÕES POSSUEM CARÁTER ILUSTRATIVO, DEVENDO AS INFORMAÇÕES COMPLEMENTARES SER CONSULTADAS NO MEMORIAL DESCRITIVO DO PROJETO.
 2. ANTES DA EXECUÇÃO, DEVERÁ SER REALIZADO NOVO CADASTRAMENTO DO TERMINAL, SENDO RESPONSABILIDADE DO EXECUTOR VERIFICAR EVENTUAIS INCOMPATIBILIDADES.
 3. O CADASTRAMENTO DEVERÁ CONTEMPLAR A INSPEÇÃO DA INFRAESTRUTURA SUBMERSA E EM SUPERFÍCIE, INCLUINDO SISTEMAS HIDRÁULICOS, ELÉTRICOS E MECÂNICOS.

GOVERNO DO ESTADO DA BAHIA
SECRETARIA DE INFRAESTRUTURA
SUPERINTENDÊNCIA DE INFRAESTRUTURA DE TRANSPORTES DA BAHIA

GOVERNO DO ESTADO BAHIA
SECRETARIA DE INFRAESTRUTURA
DO LADO DA GENTE

PROJETO: TERMINAL DE SÃO JOAQUIM - SISTEMA FERRY BOAT		
TÍTULO: CROQUI PROPOSTA FINAL TERMINAL DE SÃO JOAQUIM - RELOCAÇÃO GAVETA "C"		
RESP. TÉCNICO: (Engenheiro) ROBERVAL DE CÁSSIA MEIRA	FRANCHA: 3/3	
RESP. TÉCNICO: (Engenheiro) ALEXSANDRO SILVA DE JESUS		
ESCALA: 1/300	MUNICÍPIO: SALVADOR	ESTADO: BAHIA

PLANEJAMENTO DAS FASES E CRONOGRAMA DE EXECUÇÃO DO SERVIÇO

CONDICIONANTES

1. O prazo de execução do serviço é de 180 dias.
2. A execução deste serviço não poderá interromper a operação da travessia de Ferry Boat entre Salvador e Itaparica
3. O serviço será iniciado pela adequação da Gaveta "A" para receber os equipamentos da Gaveta "C"
4. O prazo de transferência dos Equipamentos da Gaveta "C" para a Gaveta "A" é de 48 horas.

1 - ELABORAÇÃO DE PROJETO				
ITEM	LOCAL	FOTO	PLANEJAMENTO E EXECUÇÃO DO SERVIÇO	Obs
1.1	TH SÃO JOAQUIM	1	Levantamento de dados, cadastro e informações no Terminal Hidroviário de São Joaquim, elaboração do Projeto Executivo e planejamento da transferência do flutuante e passarela da Gaveta "C" para a Gaveta "A".	Estes equipamentos não podem ser danificados na desmontagem, devem ser devidamente embalados e guardados no almoxarifado da ITS para futura utilização

2 - DEMOLIÇÃO E DESMONTAGEM				
ITEM	LOCAL	FOTO	PLANEJAMENTO E EXECUÇÃO DO SERVIÇO	Obs
2.1	GAVETA "A"	6	Desmontagem de todos os equipamentos elétricos e mecânicos de acionamento das rampas	Estes equipamentos não podem ser danificados na desmontagem, devem ser devidamente embalados e guardados no almoxarifado da ITS para futura utilização
2.2	GAVETA "A"	6	Desmontagem e retirada da rampa e sobrerampa de embarcação de veículos	Estes equipamentos não podem ser danificados na desmontagem, devem ser guardados nas dependências da ITS para futura utilização
2.3	GAVETA "A"	6	Demolição das estruturas de concreto, <i>Dolfin, Casa de Máquinas Fusos e 50% da Rampa de acesso ao antigo Ferry Boat "DOSE DUPLA"</i>	Está proibido o uso de explosivos para realizar a demolição. A empresa deverá instalar bandejas de proteção para contenção do material demolido acima do Zero Hidrográfico (linha de maré). O material a ser demolido abaixo da linha de maré deverá ser retirado do mar. O material proveniente desta demolição deverá ser transportado e descartado em aterro licenciado para este tipo de material.

3 - REPLICAR E INSTALAR A ESTRUTURA DE FIXAÇÃO DO ATRACADOURO FLUTUANTE E RAMPA DE EMBARQUE				
ITEM	LOCAL	FOTO	PLANEJAMENTO E EXECUÇÃO DO SERVIÇO	Obs
3.1	GAVETA "A"	5	Instalação de 6 dolphins. Estes dolphins são exatamente iguais aos existentes na Gaveta "C". São compostos de 4 camisas metálicas com Ø 400mm, com armadura interna, concretados e interligados por estrutura metálica entre si. Devem ser cravados a 10 metros de profundidade do leito marinho.	Devem passar por tratamento anticorrosivo, e pintadas com tinta epoxi para uso naval. Todas as soldas retalhadas neste serviço devem ser certificadas e executadas por profissionais habilitados tecnicamente para este tipo de solda.
3.2	GAVETA "A"	5	Construção do suporte (viga de concreto armado) para apoio e fixação da RAMPA DE EMBARQUE proveniente da Gaveta "C". O Outro lado desta RAMPA apoia no flutuante de atracação. A instalação deste bloco deve avançar para terra a distância suficiente com a finalidade evitar que a popa dos Ferry Boats Gregos não ultrapasse a ponta do Quebra Mar do atracadouro.	Fixar na viga antes de ser concretada os encaixes (othais) que vão fixar a RAMPA de EMBARQUE. Replicar o mesmo equipamento fixado na Gaveta "C".
3.3	GAVETA "A"	5	Fazer a instalação do sistema de alimentação elétrica do Flutuante de Atracação da Gaveta "C"	Seguir as especificações técnicas de instalação do sistema elétrico da Gaveta "C"

4 - TRANSFERÊNCIA DO EQUIPAMENTO DE ATRACAÇÃO DA GAVETA "C" PARA A GAVETA "A". (O prazo de execução deste serviço é de 72 horas)				
ITEM	LOCAL	FOTO	PLANEJAMENTO E EXECUÇÃO DO SERVIÇO	Obs
4.1	GAVETA "C"	3	Desconectar o sistema elétrico de acionamento da sobre rampa para atracação dos Catamarãs	Estes equipamentos não podem ser danificados na desmontagem, eles serão reconectados na Gaveta "A"
4.2	GAVETA "C"	3	Desmontar e desconectar a Rampa de Embarque fixada em terra	Estes equipamentos não podem ser danificados na desmontagem, eles serão reconectados na Gaveta "A"
4.3	GAVETA "C"	3	Transportar o Flutuante até a Gaveta "A" com o uso de Rebocador	Durante a execução deste serviço a operação de travessia SSA>ITAPARICA deverá ser interrompida. (Tempo aproximado de 2:00hs)
4.4	GAVETA "A"	4	Realizar a instalação da Rampa de Embarque, Flutuante de Atracação	Durante a execução deste serviço a operação de travessia SSA>ITAPARICA deverá ser interrompida. (Tempo aproximado de 2:00hs)
4.5	GAVETA "A"	4	Realizar a instalação elétrica da rampa de atracação dos Catamarãs	Revisar e ajustar as conexões elétricas.
4.6	GAVETA "A"	4	Realizar testes, comissionamento e entrega do equipamento para pleno funcionamento e operação.	Presença da empresa Contratada, SEINFRA/SIT/DTE e ITS

OBJETO: SISTEMA FERRY BOAT TRANSFERÊNCIA DA GAVETA "C" PARA A GAVETA "A"

Cronograma Físico e Financeiro

Item	Descrição	Total Por Etapa	Evento 01	Evento 02	Evento 03	Evento 04	Evento 05	Evento 06
			30 DIAS	60 DIAS	90 DIAS	120 DIAS	150 DIAS	180 DIAS
1	ADMINISTRAÇÃO DA OBRA	R\$ 336.493,00						
1.1	GESTÃO DE PROJETOS/ ADMINISTRAÇÃO DE OBRA		20,00%	20,00%	15,00%	15,00%	15,00%	15,00%
			R\$ 67.298,60	R\$ 67.298,60	R\$ 50.473,95	R\$ 50.473,95	R\$ 50.473,95	R\$ 50.473,95
2	CANTEIRO	R\$ 101.937,00						
2.1	INSTALAÇÃO E MANUTENÇÃO DE CANTEIRO		95,00%	1,00%	1,00%	1,00%	1,00%	1,00%
			R\$ 96.840,15	R\$ 1.019,37	R\$ 1.019,37	R\$ 1.019,37	R\$ 1.019,37	R\$ 1.019,37
3	MOBILIZAÇÃO/ DESMOBILIZAÇÃO	R\$ 8.609,00						
3.1	MOBILIZAÇÃO	50,00%	50,00%					
		R\$ 4.304,50	R\$ 4.304,50					
3.1	DESMOBILIZAÇÃO	50,00%						50,00%
		R\$ 4.304,50						R\$ 4.304,50
4	PROJETOS	R\$ 250.000,00						
4.1	PROJETO BÁSICO	60,00%	60,00%					
		R\$ 150.000,00	R\$ 150.000,00					
4.2	PROJETO EXECUTIVO	40,00%		40,00%				
		R\$ 100.000,00		R\$ 100.000,00				
5	DEMOLIÇÃO DE ESTRUTURAS DE CONCRETO ARMADO	R\$ 1.506.524,00						
5.1	DESMONTAGEM DE EQUIPAMENTOS GAVETA "A"	30,00%		30,00%				
		R\$ 451.957,20		R\$ 451.957,20				
5.2	DEMOLIÇÃO DAS ESTRUTURAS DE CONCRETO (Casa de Máquinas Fusos)	40,00%			40,00%			
		R\$ 602.609,60			R\$ 602.609,60			
5.3	DEMOLIÇÃO DAS ESTRUTURAS DE CONCRETO (Dolfin e 50% da Rampa de acesso ao antigo Ferry Boat "DOSE DUPLA")	30,00%				30,00%		
		R\$ 451.957,20				R\$ 451.957,20		
6	CONSTRUÇÃO DE DOLPHINS PARA FIXAÇÃO DO FLUTUANTE RAMPA ALFA	R\$ 6.732.732,00						
6.1	INSTALAÇÕES DOS DOLPHINS - GAVETA "A"	100,00%				100,00%		
		R\$ 6.732.732,00				R\$ 6.732.732,00		
7	REMOÇÃO DE RAMPA METÁLICA	R\$ 301.057,00						
7.1	DESMONTAGEM E RETIRADA DA RAMPA	15%						15,00%
		R\$ 45.158,55						R\$ 45.158,55
7.2	DESCONECTAR SISTEMA DE ACIONAMENTO	85%						85,00%
		R\$ 255.898,45						R\$ 255.898,45
8	CONSTRUÇÃO DE VIGA PARA SUPORTE DE RAMPA	R\$ 71.000,00						
8.1	CONSTRUÇÃO DE VIGA PARA APOIO E INSTALAÇÃO DO SISTEMA ELÉTRICO	100%					100%	
		R\$ 71.000,00					R\$ 71.000,00	
9	MUDANÇA E TRANSPORTE DO FLUTUANTE DE ATRACAÇÃO	R\$ 245.622,00						
9.1	TRANSFERÊNCIA DO EQUIPAMENTO DE ATRACAÇÃO DA GAVETA "C" PARA A GAVETA "A"	100%						100%
		R\$ 245.622,00						R\$ 245.622,00
	Porcentagem	100,00%	3,33%	6,49%	6,85%	75,74%	1,28%	6,31%
	Custo	R\$ 9.553.974,00	R\$ 318.443,25	R\$ 620.275,17	R\$ 654.102,92	R\$ 7.236.182,52	R\$ 122.493,32	R\$ 602.476,82
	Porcentagem Acumulada	100,00%	3,33%	9,83%	16,67%	92,41%	93,69%	100,00%
	Custo Acumulado	R\$ 9.553.974,00	R\$ 318.443,25	R\$ 938.718,42	R\$ 1.592.821,34	R\$ 8.829.003,86	R\$ 8.951.497,18	R\$ 9.553.974,00

Eventograma

Item	Descrição	Total Por Etapa	Evento 01	Evento 02	Evento 03	Evento 04	Evento 05	Evento 06
			30 DIAS	60 DIAS	90 DIAS	120 DIAS	150 DIAS	180 DIAS
1	ADMINISTRAÇÃO DA OBRA	R\$ 336.493,00						
1.1	GESTÃO DE PROJETOS/ ADMINISTRAÇÃO DE OBRA		Gestão de Projeto/ Administração da obra	Administração da obra	Administração da obra	Administração da obra	Administração da obra	Administração da obra
2	CANTEIRO	R\$ 101.937,00						
2.1	INSTALAÇÃO E MANUTENÇÃO DE CANTEIRO		Instalação e Manutenção de Canteiro	Manutenção de Canteiro	Manutenção de Canteiro	Manutenção de Canteiro	Manutenção de Canteiro	Manutenção de Canteiro
3	MOBILIZAÇÃO/ DESMOBILIZAÇÃO	R\$ 8.609,00						
3.1	MOBILIZAÇÃO	50,00% R\$ 4.304,50	Mobilização					
3.1	DESMOBILIZAÇÃO	50,00% R\$ 4.304,50						Desmobilização
4	PROJETOS	R\$ 250.000,00						
4.1	PROJETO BÁSICO	60,00% R\$ 150.000,00	Levantamento de dados, cadastro e informações no Terminal Hidroviário de São Joaquim, elaboração do Projeto Básico e planejamento da transfrença do flutuante e passarela da Gaveta "C" para a Gaveta "A".					
4.2	PROJETO EXECUTIVO	40,00% R\$ 100.000,00		Levantamento de dados, cadastro e informações no Terminal Hidroviário de São Joaquim, elaboração do Projeto Executivo e planejamento da transfrença do flutuante e passarela da Gaveta "C" para a Gaveta "A".				
5	DEMOLIÇÃO DE ESTRUTURAS DE CONCRETO ARMADO	R\$ 1.506.524,00						
5.1	DESMONTAGEM DE EQUIPAMENTOS GAVETA "A"	30,00% R\$ 451.957,20		Desmontagem de todos os equipamento elétricos e mecânicos de acionamento das rampas e desmontagem e retirada da rampa e sobrerampa de embarcação de veículos.				
5.2	DEMOLIÇÃO DAS ESTRUTURAS DE CONCRETO (Casa de Máquinas Fusos)	40,00% R\$ 602.609,60			Demolição das estruturas de concreto, Casa de Máquinas Fusos			
5.3	DEMOLIÇÃO DAS ESTRUTURAS DE CONCRETO (Dolfin e 50% da Rampa de acesso ao antigo Ferry Boat "DOSE DUPLA")	30,00% R\$ 451.957,20				Demolição das estruturas de concreto, Dolfin e 50% da Rampa de acesso ao antigo Ferry Boat "DOSE DUPLA".		
6	CONSTRUÇÃO DE DOLPHINS PARA FIXAÇÃO DO FLUTUANTE RAMPA ALFA	R\$ 6.732.732,00						
6.1	INSTALAÇÕES DOS DOLPHINS - GAVETA "A"	100,00% R\$ 566.141,50				Instalação de 6 dolphins. Estes dolphins são exatamente iguais aos existentes na Gaveta "C". São compostos de 4 camisas metálicas com Ø 400mm, com armadura interna, concretados e interligados por estrutura metálica entre si.		
7	REMOÇÃO DE RAMPA METÁLICA	R\$ 301.057,00						
7.1	DESMONTAGEM E RETIRADA DA RAMPA	15% R\$ 45.158,55						Desmontar e desconectar a Rampa de Embarque fixada em terra
7.2	DESCONECTAR SISTEMA DE ACIONAMENTO	85% R\$ 255.898,45						Desconectar o sistema elétrico de acionamento da sobre rampa para atracação dos Catamarás
8	CONSTRUÇÃO DE VIGA PARA SUPORTE DE RAMPA	R\$ 71.000,00						
8.1	CONSTRUÇÃO DE VIGA PARA APOIO E INSTALAÇÃO DO SISTEMA ELETRICO	100% R\$ 71.000,00					Construção do suporte (viga de concreto armado) para apoio e fixação da RAMPA DE EMBARQUE proveniente da Gaveta "C". O Outro lado desta RAMPA apoia no flutuante de atracação. Fazer a instalação do sistema de alimentação elétrica do Flutuante de Atracação da Gaveta "C"	
9	MUDANÇA E TRANSPORTE DO FLUTUANTE DE ATRACAÇÃO	R\$ 245.622,00						
9.1	TRANSFERÊNCIA DO EQUIPAMENTO DE ATRACAÇÃO DA GAVETA "C" PARA A GAVETA "A"	100% R\$ 245.622,00						Transportar o Flutuante até a Gaveta "A" com o uso de Rebocador, Realizar a instalação da Rampa de Embarque, Flutuante de Atracação. Realizar testes, comissionamento e entrega do equipamento para pleno funcionamento e operação.
	Porcentagem	100,00%						
	Custo	R\$ 9.553.974,00						

DO LADO DA GENTE

Setor: DTE - Diretoria de Terminais
Referencial: Tabela SICRO 01/2026 data-base Janeiro/2026 com BDI: 26,72% e encargos sociais conforme Sicro
Ano: 2026
Objeto: SISTEMA FERRY BOAT TRANSFERÊNCIA DA GAVETA "C" PARA A GAVETA "A"
Responsável: PAULO DE FREITAS MACHADO FILHO
CREA: 14065D
ART: BA20261449873

ESTIMATIVA DE CUSTO

ITEM	DESCRIÇÃO DO SERVIÇO	PREVISÃO DE CUSTO
1	ADMINISTRAÇÃO	R\$ 336.493,00
1.1	EQUIPE TÉCNICA / ADMINISTRATIVA	50%
1.2	EQUIPE DE PRODUÇÃO	35%
1.3	VIGILÂNCIA	15%
2	MANUTENÇÃO E INSTALAÇÃO DE CANTEIRO	R\$ 101.937,00
2.1	INSTALAÇÃO DE CANTEIRO	95%
2.2	MANUTENÇÃO DE CANTEIRO	5%
3	MOBILIZAÇÃO / DESMOBILIZAÇÃO	R\$ 8.609,00
3.1	MOBILIZAÇÃO	50%
3.2	DESMOBILIZAÇÃO	50%
4	PROJETOS	R\$ 250.000,00
4.1	PROJETO BÁSICO	60%
4.2	PROJETO EXECUTIVO	40%
5	DEMOLIÇÃO DE ESTRUTURAS DE CONCRETO ARMADO	R\$ 1.506.524,00
5.1	DESMONTAGEM DE EQUIPAMENTOS	10%
5.2	DEMOLIÇÃO DA CASA DE MAQUINAS FUSOS E DOLPHIN FRONTAL	80%
5.2	DEMOLIÇÃO DE 50% DA RAMPA DE CONCRETO (ANTIGO DOSE DUPLA)	10%
6	CONSTRUÇÃO DE DOLPHINS PARA FIXAÇÃO DO FLUTUANTE RAMPA ALFA	R\$ 6.732.732,00
6.1	CONSTRUÇÃO E INSTALAÇÃO DE DOLPHIN METÁLICO	100%
7	REMOÇÃO DE RAMPA METÁLICA	R\$ 301.057,00
7.1	REMOÇÃO DE RAMPA METÁLICA E FUSOS RAMPA ALFA	100%
8	CONSTRUÇÃO DE VIGA PARA SUPORTE DE RAMPA	R\$ 71.000,00
8.1	CONSTRUÇÃO DE VIGA PARA SUPORTE DE RAMPA DE ACESSO	100%
9	MUDANÇA E TRANSPORTE DO FLUTUANTE DE ATRACAÇÃO	R\$ 245.622,00
9.1	MUDANÇA DA RAMPA E FLUTUANTE DA GAVETA "C" PARA "A"	100%
TOTAL		R\$ 9.553.974,00

Orçamento estimado através do SCO – Sistema de Custos e Orçamentos (SEINFRA - BA), que é referenciado pelo SICRO – DNIT, com data-base de janeiro de 2026, Benefícios e Despesas Indiretas - BDI: 26,72% e encargos sociais, adicionais e complementares, por categoria profissional, conforme Relatório Sintético de Mão de Obra e Manuais do SICRO.

Os Custos de Administração Local, Manutenção do Canteiro, Mobilização de Equipe e Equipamentos e Instalação de Canteiro foram dimensionados a partir dos manuais de Custos de Infraestrutura de Transportes do DNIT.

MATRIZ DE RISCOS

Objeto: Contratação integrada de empresa especializada para elaboração dos projetos básico e executivo e execução das obras e serviços de engenharia necessários à transferência da Gaveta Charlie para a Gaveta Alfa do Sistema Ferry-Boat de Salvador.

Objetivo: A presente matriz de riscos estabelece a identificação, avaliação e alocação dos riscos inerentes à contratação, definindo de forma objetiva a responsabilidade entre Contratante e Contratada, com vistas à manutenção do equilíbrio econômico-financeiro do contrato e à adequada gestão durante sua execução.

RISCO	DESCRIÇÃO	PROBABILIDADE	IMPACTO	RESPONSÁVEL	MEDIDAS PREVENTIVAS	MITIGAÇÃO
1. PROJETO E ENGENHARIA						
Atraso na liberação da área pelo contratante	Impossibilidade de início da obra por não liberação da área	Média	Alto	Contratante	Planejamento prévio de desocupação e liberação formal da área antes da OS	Reprogramação do cronograma
Falhas técnicas no projeto executivo	Erros ou omissões no projeto executivo	Média	Alto	Contratada	Levantamento técnico detalhado e validação dos dados antes do desenvolvimento do projeto	Correção integral do projeto
Atraso na aprovação de alterações ou mudanças dos projetos básico e executivo	Demora na análise, validação e aprovação de alterações nos projetos básico e executivo, podendo comprometer o cronograma e a continuidade da execução contratual	Média	Alto	Contratante	Definição de fluxo de análise e aprovação de alterações, com prazos e responsáveis previamente estabelecidos.	Reprogramação do cronograma, com definição de prazos emergenciais e priorização da análise e aprovação das alterações
2. EXECUÇÃO DA OBRA						

Execução em desconformidade com o projeto/ especificações	Execução em desacordo com projeto e especificações, gerando não conformidades e retrabalho	Média	Alto	Contratada	Conferência prévia dos serviços pela equipe executora antes da execução	Correção das não conformidades identificadas, com adequação dos serviços ao projeto e especificações.
Atraso na mobilização de equipamentos	Problemas logísticos	Média	Médio	Contratada	Planejamento logístico antecipado	Reprogramação das atividades
Planejamento inadequado	Incompatibilidade entre cronograma e condições reais	Média	Médio	Contratada	Elaboração de cronograma executivo detalhado considerando restrições operacionais reais	Reprogramação das atividades e ajuste do sequenciamento
Interferência na operação do ferry	Impacto da obra na operação do terminal marítimo	Média	Alto	Compartilhado	Plano de faseamento e alinhamento com operação	Readequação da execução e ajuste operacional
Descumprimento de normas ambientais/marítimas	Não atendimento a requisitos	Baixa	Alto	Contratada	Atendimento às condicionantes e exigências normativas	Adequação imediata e regularização
Colisão de embarcação com estrutura	Sinalização inadequada	Baixa	Alto	Compartilhado	Balizamento conforme normas marítimas	Reparo estrutural e reforço da sinalização
Acidentes de trabalho	Ocorrência de acidentes com trabalhadores	Baixa	Alto	Contratada	Implementação de plano de segurança conforme normas, uso de EPIs, treinamentos e fiscalização contínua.	Afastamento, investigação e adequação dos procedimentos.
Acidentes durante demolição ou instalação de dolphins	Danos materiais, ambientais ou pessoais	Média	Alto	Contratada	Plano de execução específico, análise preliminar de risco (APR) e isolamento da área	Interrupção imediata, investigação do acidente e revisão dos procedimentos

Paralisação ou redução de produtividade por chuvas intensas acima da média histórica	Condições climáticas adversas impactando a obra	Média	Médio	Compartilhado	Consideração de dados históricos no cronograma e planejamento de atividades sensíveis	Reprogramação das atividades e eventual reequilíbrio em caso de evento extraordinário
Problemas na execução das intervenções estruturais (ex. demolição e construção de dolphins)	Falhas na execução que podem comprometer a integridade estrutural e a segurança	Média	Alto	Contratada	Planejamento e definição de método executivo adequado	Reexecução dos serviços, com avaliação e garantia da estabilidade da estrutura
Variação significativa no custo de materiais e insumos	Oscilação de mercado e cadeia de suprimentos	Alta	Alto	Compartilhado	Planejamento de compras e definição prévia de fornecedores	Reequilíbrio econômico-financeiro em caso de eventos extraordinários devidamente comprovados
Utilização de materiais em desconformidade	Utilização, na execução da obra, de materiais que não atendam às especificações do projeto e normas técnicas, podendo comprometer a durabilidade, desempenho e segurança da obra	Média	Alto	Contratada	Exigência de certificação, ensaios laboratoriais e controle tecnológico contínuo	Rejeição e substituição dos materiais não conformes
Substituição de insumos sem equivalência técnica comprovada	Troca de materiais por alternativas inadequadas devido à falta de insumos no mercado, sem equivalência técnica comprovada	Média	Alto	Contratada	Análise de equivalência técnica e aprovação prévia da fiscalização	Substituição do material por solução tecnicamente adequada

Derramamento de óleo ou combustível	Contaminação hídrica	Média	Alto	Contratada	Implementação de plano de emergência para derramamento de óleo, com disponibilização de kits de contenção, procedimentos de resposta imediata	Contenção imediata e comunicação aos órgãos
Mudanças na legislação ou regulamentações que impactem a obra (ambiental, segurança, etc.)	Mudanças normativas que possam impactar requisitos técnicos, ambientais ou de segurança, afetando a execução do contrato	Baixa	Alto	Compartilhado	Acompanhamento contínuo da legislação e normas aplicáveis	Adequação do projeto/execução às novas exigências e revisão do cronograma e custos
Desafios na movimentação de materiais pesados e grandes (transporte de flutuantes, rampas, etc.)	Limitações operacionais no transporte e manuseio, podendo gerar atrasos e riscos à segurança	Alta	Alto	Contratada	Planejamento logístico e definição de equipamentos e rotas adequadas	Readequação da logística e mobilização de equipamentos adicionais.

Os riscos alocados à Contratada deverão ser considerados na formação de sua proposta, não sendo passíveis de pleitos de reequilíbrio, salvo nas hipóteses legalmente previstas.

Os riscos atribuídos ao Contratante serão por este gerenciados, podendo ensejar medidas administrativas e eventual reequilíbrio contratual, quando cabível.

Os riscos classificados como compartilhados poderão ensejar revisão contratual, conforme análise do caso concreto.

LEGENDA:

- **Impacto:** nível de prejuízo ao contrato.

- **Alocação do risco:** definição de quem assume o ônus contratual.
- **Probabilidade:** chance de ocorrência do risco.
- **Níveis de impacto:**
 - **Baixo:** impacto mínimo, sem prejuízo relevante à execução contratual.
 - **Médio:** impacto moderado, com necessidade de ajustes pontuais.
 - **Alto:** impacto significativo, com reflexos relevantes no prazo, custo ou qualidade.
 - **Altíssimo:** impacto crítico, podendo comprometer a execução, a segurança ou a operação do empreendimento.
- **Níveis de probabilidade:**
 - **Baixa:** evento improvável, com pouca chance de ocorrência.
 - **Média:** evento possível, com chance moderada de ocorrência.
 - **Alta:** evento provável, com grande chance de ocorrência.

Observação: Esta matriz deverá integrar o edital e o contrato, servindo como referência para a gestão e eventual reequilíbrio econômico-financeiro.



ESTADO DA BAHIA
SECRETARIA DE INFRAESTRUTURA

Parte Variável do edital
Componente: **Minuta de Contrato**
Classificação: **modelo**
Versão: **1**
Data da aprovação/modificação (PGE): 01/07/2025

MINUTA DE CONTRATO

OBRAS E SERVIÇOS DE ENGENHARIA

- LICITAÇÃO
 CONTRATAÇÃO DIRETA

CONTRATO Nº ____/____ QUE ENTRE SI CELEBRAM ESTADO DA BAHIA, POR INTERMÉDIO DA SECRETARIA DE INFRAESTRUTURA - SEINFRA E A [PESSOA JURÍDICA], PARA OS FINS QUE NELE SE DECLARAM.

O ESTADO DA BAHIA, neste ato representado pelo(a) Dr. SAULO FILINTO PONTES DE SOUZA, titular da Secretaria de Infraestrutura e Transporte, CNPJ nº 02.931.604/0001-87, situada na Avenida Luís Viana Filho, no 445, Centro Administrativo da Bahia – CAB, autorizado pelo Decreto de delegação de competência publicado no D.O.E. de / / , tendo como órgão Executor a Superintendência de Infraestrutura de Transportes da Bahia – SIT, doravante denominado Contratante, e a _____, inscrita no CNPJ/MF sob o nº _____, sediada na _____, doravante representada pelo Sr(a). _____, portador da cédula de identidade nº _____, emitida por _____, inscrito(a) no CPF/MF sob o nº _____, conforme atos constitutivos da empresa ou procuração apresentada nos autos, doravante denominado Contratada, resolvem celebrar o presente Termo de Contrato, decorrente (x) da Concorrência Eletrônica nº ____/____, processo administrativo nº 024.2058.2024.0008331-92, que se regerá Lei Estadual nº 14.634, de 28 de novembro de 2023, pela Lei Federal nº 14.133, de 1º de abril de 2021, e mediante as cláusulas e condições a seguir ajustadas.

CLÁUSULA PRIMEIRA – OBJETO

1.1 O objeto do presente instrumento é a: Contratação integrada de empresa especializada para elaboração dos projetos básico e executivo e execução das obras e serviços de engenharia necessários à transferência da Gaveta Charlie para a Gaveta Alfa do Sistema Ferry-Boat de Salvador, nas condições estabelecidas no Termo de Referência e Habilitação (TR/Habilitação).

1.2 Vinculam-se a esta contratação, independentemente de transcrição neste instrumento:

- TR/Habilitação;
- Proposta da Contratada;
- Edital da Licitação;
- Eventuais anexos dos documentos supracitados.

1.3 O modelo de execução do objeto observará o disposto no TR/Habilitação.

CLÁUSULA SEGUNDA – VIGÊNCIA E PRORROGAÇÃO

2.1 O prazo de vigência do Contrato é de 270 (duzentos e setenta) dias, a contar da data da (x) **assinatura do Contrato** () **subscrição da Autorização de Fornecimento de Material – AFM** () **subscrição da Autorização de Prestação de Serviços – APS**, observado o art. 105 da Lei Federal nº 14.133/2021.

2.1.1 No caso de obras e serviços de engenharia, o prazo de execução do objeto, a contar da data da expedição da **Ordem de Serviço**, será de 180 (cento e oitenta) () meses (x) dias, observado o limite referido na subcláusula 2.1.

2.2 O prazo de vigência será automaticamente prorrogado quando o objeto não for concluído no período firmado acima, sem prejuízo das providências cabíveis no caso de culpa da Contratada, nos termos do art. 111 da Lei Federal nº 14.133/2021.

2.2.1 As Partes disciplinarão o novo cronograma de execução do Contrato por meio de termo aditivo, salvo nos casos de:

- impedimento, ordem de paralisação ou suspensão do Contrato, hipótese em que os registros do fato gerador e da prorrogação do cronograma pelo tempo correspondente serão realizados por simples apostila (art. 115, §5º, da Lei Federal nº 14.133/2021);
- a não conclusão do escopo no prazo predefinido decorrer de culpa da Contratada e a Administração optar pela extinção do Contrato, observado o art. 111, parágrafo único, inc. II, da Lei Federal nº 14.133/2021.



ESTADO DA BAHIA
SECRETARIA DE INFRAESTRUTURA

CLÁUSULA TERCEIRA – MODELOS DE EXECUÇÃO E GESTÃO CONTRATUAIS

3.1 As regras de execução e de gestão do contrato constam no TR/Habilitação, anexo a este Contrato (art. 92 da Lei Federal nº 14.133/2021).

3.2 Fica indicado como gestor deste Contrato o servidor _____, matrícula: _____

3.3 Fica(m) indicado(s) como fiscal(is) deste Contrato o(s) servidor(es): _____ matrícula(s): _____

CLÁUSULA QUARTA – SUBCONTRATAÇÃO

4.1 Não será admitida a subcontratação do objeto contratual.

CLÁUSULA QUINTA – PREÇO

5.1 O Contratante pagará à Contratada os valores estimados especificados no quadro abaixo:

LOTE ____						
ITEM	Código SIMPAS	Descrição	Unidade de Fornecimento (UF)	Quantitativo	PREÇO UNITÁRIO	PREÇO MENSAL
1						
2						
3						
					VALOR ESTIMADO MENSAL	
					VALOR ESTIMADO GLOBAL	

5.1.1 Estima-se para o Contrato o valor global de R\$ ____ (_____)

5.2. Nos preços contratados estão incluídos todos os custos com material de consumo, salários, encargos sociais, previdenciários, fiscais, comerciais e trabalhistas de todo o pessoal da Contratada, como também fardamento, transporte de qualquer natureza, materiais empregados, inclusive ferramentas, utensílios e equipamentos utilizados, depreciação, aluguéis, administração, tributos, impostos, taxas, emolumentos e quaisquer outros custos que, direta ou indiretamente, se relacionem com o fiel cumprimento pela Contratada das obrigações.

5.3 O valor do Contrato referido nesta Cláusula é meramente estimativo, dependendo os pagamentos devidos à Contratada dos quantitativos efetivamente executados.

CLÁUSULA SEXTA – PAGAMENTO

6.1 O prazo para pagamento à Contratada e as demais condições a ele referentes encontram-se definidos no TR/Habilitação, que constitui anexo deste Contrato (art. 92, incs. V e VI, da Lei Federal nº 14.133/2021).

CLÁUSULA SÉTIMA – MANUTENÇÃO DO EQUILÍBRIO ECONÔMICO FINANCEIRO DO CONTRATO

Reajustamento em sentido estrito

7.1 Os preços inicialmente contratados são fixos e irrevogáveis no prazo de 1 (um) ano contado de janeiro/2026, **data do orçamento estimado** (art. 92, inc. V, e §3º, da Lei Federal nº 14.133/2021).

7.2 Após o interregno de 1 (um) ano, independentemente de pedido da Contratada, os preços iniciais serão reajustados, mediante a aplicação, pelo Contratante, do índice INCC/FGV.

7.2.1 Na hipótese de não reajustamento dos preços pelo Contratante, o requerimento de reajuste deverá ser formulado durante a vigência do contrato e antes de eventual prorrogação nos termos do art. 131, parágrafo único, da Lei Federal nº 14.133/2021, sob pena de preclusão.

7.3 Nos reajustamentos subsequentes ao primeiro, o interregno mínimo de 1 (um) ano será contado a partir dos efeitos financeiros do último reajuste.

7.4 Na hipótese de atraso ou não divulgação do(s) índice(s) de reajustamento, o Contratante pagará à Contratada a importância calculada pela última variação conhecida, liquidando a diferença correspondente tão logo seja(m)



ESTADO DA BAHIA
SECRETARIA DE INFRAESTRUTURA

divulgado(s) o(s) índice(s) definitivo(s).

7.4.1 A Contratada deverá apresentar a memória de cálculo referente ao reajustamento de preços correspondente a eventual valor remanescente.

7.5 Caso o(s) índice(s) estabelecido(s) para reajustamento venha(m) a ser extinto(s) ou de qualquer forma não possa(m) mais ser utilizado(s), será(ão) adotado(s), em substituição, o(s) que vier(em) a ser determinado(s) pela legislação então em vigor.

7.6 Na ausência de previsão legal quanto ao índice substituto, as partes elegerão novo índice oficial, para reajustamento do preço no período remanescente do Contrato, por meio de termo aditivo.

7.7 O reajustamento será realizado por apostilamento, na forma do art. 136, inc. I, da Lei Federal nº 14.133/2021.

Outras causas de reequilíbrio econômico-financeiro

7.8 O reestabelecimento do equilíbrio econômico-financeiro dependerá de requerimento da Contratada quando visar recompor o preço que se tornou insuficiente, devendo ser instruído com a documentação que comprove o desequilíbrio econômico-financeiro do Contrato.

7.8.1 O requerimento de restabelecimento do equilíbrio econômico-financeiro inicial do Contrato, nas hipóteses do art. 124, inc. II, "d", da Lei Federal nº 14.133/2021, deverá ser formulado pelo interessado no prazo máximo de 1 (um) ano do fato que o ensejou, sob pena de decadência, em consonância com o art. 211 da Lei Federal nº 10.406, de 10 de janeiro de 2002.

7.8.2 Na hipótese de contratos de fornecimento ou serviços contínuos, o requerimento de restabelecimento do equilíbrio econômico-financeiro deverá ser formulado durante a vigência do Contrato e antes de eventual prorrogação nos termos do art. 107 da Lei Federal nº 14.133/2021, sob pena de preclusão (art. 131, parágrafo único, da Lei Federal nº 14.133/2021).

7.8.2.1 Fica convencionado que, nos casos de contrato de fornecimento ou serviços contínuos com prazo de vigência superior a 1 (um) ano, o requerimento de restabelecimento do equilíbrio econômico-financeiro do Contrato deverá observar a disposição da subcláusula 7.8.1.

7.9 O Contratante, no prazo máximo de 60 (sessenta) dias, prorrogável por igual período mediante justificativa, responderá a eventuais pedidos de manutenção do equilíbrio econômico-financeiro do Contrato apresentado pela Contratada (art. 92, inc. XI, c/c art. 123, parágrafo único, da Lei Federal nº 14.133/2021).

7.10 O processo de reestabelecimento do equilíbrio econômico-financeiro em favor do Contratante deverá ser instaurado quando possível a redução do preço ajustado para compatibilizá-lo ao valor de mercado ou quando houver diminuição, devidamente comprovada, dos preços dos insumos básicos utilizados no Contrato.

7.11 A Contratada não fará jus à recomposição do equilíbrio econômico-financeiro caso quaisquer dos riscos por ela assumidos no Contrato venham a se materializar (art. 124, inc. II, "d", parte final, da Lei Federal nº 14.133/2021);

7.12 No caso de contratações de obras e serviços de engenharia, a hipótese de que trata a subcláusula 7.8.1 abrange as situações em que a execução contratual seja obstada pelo atraso na conclusão de procedimentos de desapropriação, desocupação, servidão administrativa ou licenciamento ambiental, por circunstâncias alheias à Contratada (art. 124, §2º, da Lei Federal nº 14.133/2021).

CLÁUSULA OITAVA - OBRIGAÇÕES DO CONTRATANTE E DA CONTRATADA

Obrigações do Contratante

8.1 O Contratante, além das determinações contidas no () TR/Habilitação e demais componentes () aviso ou instrumento de contratação direta, bem como daquelas decorrentes de lei, obriga-se a:

- a) exigir o cumprimento de todas as obrigações assumidas pela Contratada, de acordo com este Contrato e seus anexos, fornecendo por escrito as informações necessárias para a execução do objeto contratado;
- b) receber o objeto no prazo e condições estabelecidas no TR/Habilitação;
- c) acompanhar e fiscalizar a execução do Contrato e o cumprimento das obrigações pela Contratada;
- d) intimar a Contratada, por escrito, sobre vícios, defeitos ou incorreções verificadas no objeto do Contrato, para que seja por ela substituído, reparado ou corrigido, no total ou em parte, às suas expensas, no prazo indicado, certificando-se de que as soluções propostas pela Contratada são as mais adequadas;
- e) comunicar-se com a Contratada para emissão de nota(s) fiscal(is) ou instrumento(s) de cobrança equivalente(s) relativamente à parcela incontroversa da execução do objeto, para efeito de liquidação e pagamento, quando houver controvérsia sobre a execução do objeto, quanto à dimensão, qualidade e quantidade, conforme o art. 143 da Lei Federal nº 14.133/2021;
- f) efetuar o pagamento à Contratada do valor correspondente à execução do objeto, conforme prazo, forma e condições estabelecidos no TR/Habilitação;
- g) aplicar à Contratada as sanções previstas em lei e neste Contrato;



ESTADO DA BAHIA
SECRETARIA DE INFRAESTRUTURA

- h) explicitamente emitir decisão sobre todas as solicitações e reclamações relacionadas à execução do presente Contrato apresentadas pela Contratada, ressalvados os requerimentos manifestamente impertinentes, meramente protelatórios ou de nenhum interesse para a boa execução do ajuste, no prazo definido na subcláusula 8.1.1;
- i) responder eventuais pedidos de reestabelecimento do equilíbrio econômico-financeiro apresentados pela Contratada no prazo definido na subcláusula 7.9;
- j) intimar os emitentes das garantias relativamente ao início de processo administrativo para apuração de descumprimento de cláusulas contratuais (art. 137, §4º, da Lei Federal nº 14.133/2021);
- k) assegurar-se, na hipótese de execução do objeto contratado em suas dependências ou em local por ele designado, que o ambiente de trabalho, inclusive seus equipamentos e instalações, apresentem condições adequadas ao cumprimento, pela Contratada, das normas de segurança e saúde no trabalho;
- l) previamente à expedição da ordem de serviço, verificar pendências, liberar áreas e/ou adotar providências cabíveis para a regularidade do início da execução contratual, quando for o caso;
- m) exigir do Contratado, como condição indispensável para o recebimento definitivo de objeto, quando for o caso, a seguinte documentação:
- m.1) "AS BUILT", elaborado pelo responsável por sua execução;
 - m.2) comprovação das ligações definitivas de energia, água, telefone e gás;
 - m.3) laudo de vistoria do corpo de bombeiros;
 - m.4) certificado de conclusão da obra ("habite-se") emitida pela Prefeitura; e
 - m.5) certidão negativa de débitos previdenciários específica para o registro da obra junto ao Cartório de Registro de Imóveis.

8.1.1 O Contratante, no prazo de **60 (sessenta)** dias, a contar da data do protocolo do(s) requerimento(s) relacionado(s) à execução do Contrato, decidirá sobre todas as solicitações e reclamações apresentadas pela Contratada, admitida a prorrogação motivada do prazo, por igual período (art. 123 da Lei Federal nº 14.133/2021).

Obrigações da Contratada

8.2 A Contratada deve cumprir todas as obrigações constantes neste Contrato e em seus anexos, assumindo como exclusivamente seus os riscos e as despesas decorrentes da boa e perfeita execução do objeto, observando, ainda, as obrigações decorrentes de lei e aquelas a seguir dispostas:

- a) designar de sua estrutura administrativa um preposto permanentemente responsável pela perfeita execução do Contrato, inclusive para atendimento de emergência, servindo de interlocutor e canal de comunicação entre as partes, observado o art. 118 da Lei Federal nº 14.133/2021, cuja designação ou manutenção poderá ser recusada pelo órgão ou entidade, desde que devidamente justificada, hipótese em que a Contratada designará outro profissional para o exercício da atividade;
- b) atender às determinações regulares emitidas pelo Contratante e prestar o(s) esclarecimento(s) ou informação(ões) por ele solicitado(s) (art. 137, inc. II, da Lei Federal nº 14.133/2021);
- c) reparar, corrigir, remover, reconstruir ou substituir, às suas expensas, no total ou em parte, no prazo fixado pelo Contratante, os bens e serviços nos quais se verificarem vícios, defeitos ou incorreções resultantes da execução ou dos materiais empregados;
- d) responsabilizar-se pelos vícios e danos decorrentes da execução do objeto, nos termos das normas de regência, bem como por todo e qualquer dano causado à Administração ou terceiros, não reduzindo essa responsabilidade a fiscalização ou o acompanhamento da execução contratual pelo Contratante, que ficará autorizado a descontar dos pagamentos devidos ou da garantia, caso exigida, o valor correspondente aos danos sofridos;
- e) não contratar, durante a vigência do Contrato, cônjuge, companheiro ou parente em linha reta, colateral ou por afinidade, até o terceiro grau, de dirigente do Contratante ou do fiscal ou gestor do Contrato, nos termos do art. 48, parágrafo único, da Lei Federal nº 14.133/2021;
- f) quando não for possível a verificação da regularidade no Cadastro de Fornecedores, entregar ao setor responsável pela fiscalização do Contrato, junto com a nota(s) fiscal(is) ou instrumento(s) de cobrança equivalente(s) para fins de pagamento, os seguintes documentos: 1) prova de regularidade relativa à Seguridade Social; 2) certidão conjunta relativa aos tributos federais e à Dívida Ativa da União; 3) certidões que comprovem a regularidade perante a Fazenda estadual, municipal ou distrital do domicílio ou sede da Contratada; 4) Certidão de Regularidade do FGTS – CRF; e 5) Certidão Negativa de Débitos Trabalhistas – CNDT;
- g) manter durante toda a vigência do Contrato, em compatibilidade com as obrigações assumidas, todas as condições exigidas para habilitação na licitação ou no procedimento de contratação direta;



ESTADO DA BAHIA
SECRETARIA DE INFRAESTRUTURA

- h) prestar todo esclarecimento ou informação solicitados pelo Contratante ou por seus prepostos, garantindo-lhes o acesso, a qualquer tempo, ao local dos trabalhos, bem como aos documentos relativos à execução do objeto;
- i) executar o objeto sem solução de continuidade durante todo o prazo da vigência do Contrato e comunicar ao Contratante qualquer anormalidade ou acidente que interfira no bom andamento do Contrato;
- j) paralisar, por determinação do Contratante, qualquer atividade que não esteja sendo executada de acordo com a boa técnica ou que ponha em risco a segurança de pessoas ou bens de terceiros;
- k) promover a guarda, manutenção e vigilância de materiais, ferramentas, e tudo o que for necessário à execução do objeto, durante a vigência do Contrato;
- l) conduzir os trabalhos com estrita observância às normas da legislação pertinente, cumprindo as determinações dos Poderes Públicos, mantendo sempre limpo o local da execução do objeto e nas melhores condições de segurança, higiene e disciplina;
- m) reparar, repor ou restituir, nas mesmas condições e especificações, dentro do prazo determinado pelo Contratante, os equipamentos e utensílios eventualmente recebidos para uso nos serviços objeto deste contrato, deixando-os em perfeita condição de funcionamento;
- n) assegurar a seus trabalhadores ambiente de trabalho em condições adequadas ao cumprimento às normas de saúde, segurança e bem estar no trabalho e fazer com que seus empregados as respeitem, bem como atentar para as regras de cortesia no local onde serão executados os serviços;
- o) responsabilizar-se pelo cumprimento das obrigações trabalhistas, sociais, previdenciárias, tributárias, comerciais e as demais previstas em legislação específica, cuja inadimplência não transfere a responsabilidade ao Contratante;
- p) submeter previamente, por escrito, ao Contratante, para análise e aprovação, quaisquer mudanças nos métodos executivos que fujam às especificações do TR/Habilitação e/ou Projeto Básico;
- q) cumprir, durante todo o período de execução do Contrato, a reserva de cargos prevista em lei para pessoa com deficiência, para reabilitado da Previdência Social ou para aprendiz, bem como as reservas de cargos previstas em outras normas específicas, devendo, sempre que solicitado pelo Contratante, indicar os empregados que preencherem as vagas correspondentes (arts. 92, inc. XVIII, e 116 da Lei Federal nº 14.133/2021);
- r) atender as obrigações concernentes à aprendizagem de que trata o art. 429 do Decreto-Lei nº 5.452/1943 (Consolidação das Leis do Trabalho - CLT), Lei nº 14.395/2021, e normas regulamentares, em especial:
- 1) quando se tratar da contratação de serviços, recrutar, preferencialmente, como aprendizes, os estudantes indicados no art. 42 da Lei nº 14.395/2021, no percentual mínimo de 20% (vinte por cento) do quadro de aprendizes da Contratada.
 - 1.1) na hipótese do item 1, a Contratada deverá apresentar ao fiscal ou responsável pela gestão e acompanhamento do Contrato, no prazo de até 05 (cinco) dias úteis, contado do início efetivo da execução do objeto, a lista completa dos aprendizes, indicando aqueles selecionados no banco de dados de que trata a Lei nº 14.395/2021, devendo justificar, perante o Contratante, a eventual impossibilidade de seu cumprimento.
- s) guardar sigilo sobre todas as informações obtidas em decorrência do cumprimento do Contrato;
- t) arcar com o ônus decorrente de eventual equívoco no dimensionamento dos quantitativos de sua proposta, inclusive quanto aos custos variáveis decorrentes de fatores futuros e incertos, devendo complementá-los, caso o previsto inicialmente em sua proposta não seja satisfatório para o atendimento do objeto da contratação, exceto quando ocorrer algum dos eventos arrolados no art. 124, inc. II, "d", da Lei Federal nº 14.133/2021;
- u) observar a legislação federal, estadual e municipal, relativa ao objeto do Contrato, bem como as normas internas do Contratante;
- v) alocar os empregados necessários, com habilitação e conhecimento adequados, ao perfeito cumprimento das cláusulas deste Contrato, fornecendo os materiais, equipamentos, ferramentas e utensílios demandados, cuja quantidade, qualidade e tecnologia deverão atender às recomendações de boa técnica e a legislação de regência;
- x) não permitir a utilização de qualquer trabalho do menor de 16 (dezesesseis) anos, exceto na condição de aprendiz para os maiores de 14 (quatorze) anos, nem permitir a utilização do trabalho do menor de 18 (dezoito) anos em trabalho noturno, perigoso ou insalubre;
- y) providenciar e manter atualizadas todas as licenças e alvarás junto às repartições competentes, necessários à execução do Contrato, arcando com os custos para sua obtenção;
- w) efetuar pontualmente o pagamento de tributos que incidam ou venham a incidir sobre as suas atividades e/ou sobre a execução do presente Contrato;
- z) emitir nota(s) fiscal(is) ou instrumento(s) de cobrança equivalente(s) de acordo com a legislação, contendo descrição dos bens, obras e/ou serviços, com o valor exato dimensionado pela fiscalização, indicando, conforme o caso, sua quantidade, preço unitário e valor total;
- aa) realizar os serviços de manutenção e assistência técnica conforme prescrições do TR/Habilitação;



ESTADO DA BAHIA
SECRETARIA DE INFRAESTRUTURA

- bb) fornecer as instalações, aparelhamento e pessoal técnico exigidos na licitação ou no procedimento de contratação direta;
- cc) alocar, durante todo o período de execução do objeto, profissional, devidamente registrado no conselho profissional competente, quando for o caso, detentor de atestado de responsabilidade técnica e a equipe técnica mínima exigida no TR/Habilitação, admitindo-se a sua substituição por profissionais de experiência equivalente ou superior, desde que aprovada pelo Contratante;
- dd) responder por quaisquer compromissos assumidos com terceiros, bem como por qualquer dano causado a terceiros em decorrência de ato próprio, de seus empregados, prepostos ou subordinados;
- ee) promover, por sua conta e risco, transporte de bens;
- ff) executar, quando for o caso, a montagem dos equipamentos, de acordo com as especificações e/ou normas exigidas, utilizando ferramentas apropriadas e dispor de infraestrutura e equipe técnica necessárias à sua execução;
- gg) ressarcir o Contratante pelos danos decorrentes de paralisação ou interrupção da execução do objeto contratado;
- hh) realizar, quando exigido no TR/Habilitação, a transição contratual com transferência de conhecimento, tecnologia e técnicas empregadas, sem perda de informações, podendo ser exigida, inclusive, a capacitação dos técnicos do Contratante ou da nova empresa que continuará a execução dos serviços.
- ii) tratando-se de obras, serviços e fornecimento de grande vulto, implantar Programa de Integridade, na forma do Decreto nº 23.356, de 17 de janeiro de 2025;
- jj) providenciar o cadastramento de seu representante legal ou procurador no site www.comprasnet.ba.gov.br ou outro que venha a substituí-lo, para a prática de atos através do Sistema Eletrônico de Informações – SEI;
- kk) manter atualizados os seus dados cadastrais, com a apresentação de documentos comprobatórios de mudança de endereços, inclusive eletrônicos (e-mail), telefones, composição societária, endereço dos sócios, contratos sociais e alterações;
- ll) atender às obrigações de que tratam os Anexos deste Contrato;

8.2.1 No caso de obras e serviços de engenharia, a Contratada deverá atender, ainda, às seguintes obrigações específicas:

8.2.1.1 Relativamente ao pessoal destinado à execução do objeto, sem prejuízo de outras obrigações previstas na legislação pertinente:

- a) promover medidas de proteção para a redução ou neutralização dos riscos ocupacionais aos seus empregados, bem como fornecer todos os equipamentos de proteção individuais – EPI e equipamentos de proteção coletiva - EPC necessários, fiscalizando e exigindo que os mesmos cumpram as normas e procedimentos destinados à preservação de suas integridades físicas;
- b) adotar todas as providências e assumir todas as obrigações estabelecidas na legislação específica de acidente do trabalho, quando, em ocorrência da espécie, forem vítimas os seus técnicos e empregados, no desempenho da execução do objeto ou em conexão com estes;
- c) realizar regularmente os exames de saúde dos seus empregados, na forma da lei, assim como arcar com todas as despesas de transporte, alimentação, inclusive seguro de vida contra o risco de acidentes de trabalho e outras obrigações legais ou derivadas de dissídios, convenções ou acordos coletivos;
- d) pagar em dia os salários e demais benefícios aos seus empregados, inclusive as obrigações acessórias, bem como recolher no prazo legal, todos os encargos e tributos devidos;
- e) responder perante o Contratante pela conduta, frequência, pontualidade e assiduidade de seus empregados e efetuar as substituições daqueles que venham a se ausentar do serviço, por motivo justificado ou não, sem nenhum ônus para o Contratante, bem como comunicar ao Contratante, antecipadamente, todo e qualquer afastamento, substituição ou inclusão de qualquer um dos seus empregados vinculados à execução do presente Contrato;
- f) arcar com todas as despesas decorrentes de eventuais trabalhos noturnos e em domingos e feriados, inclusive as de iluminação;
- g) realizar a matrícula da obra/serviço no INSS e entregar ao Contratante as guias de recolhimento das contribuições de assistência e previdência social e do FGTS, nos termos da legislação específica em vigor, as quais deverão estar acompanhadas de declaração elaborada da Contratada e assinada por pessoa legalmente habilitada para tal fim, atestando, sob as penas da lei, que as mesmas correspondem fielmente ao total da mão-de-obra empregada na obra/serviço contratado;
- h) apresentar, juntamente com a primeira medição, comprovação de matrícula da obra/serviço junto à Previdência Social;
- i) responder por todos os ônus e obrigações concernentes às legislações fiscal, previdenciária, trabalhista e comercial, inclusive os decorrentes de acidentes de trabalho;
- j) fazer com que os componentes da equipe de mão-de-obra operacional exerçam as suas atividades devidamente uniformizados, em padrão único (farda), e fazendo uso dos equipamentos de segurança



ESTADO DA BAHIA
SECRETARIA DE INFRAESTRUTURA

requeridos para as atividades desenvolvidas, em observância à legislação específica.

8.2.1.2 Relativamente ao canteiro de obras/serviços e local de execução, sem prejuízo de outras obrigações previstas na legislação pertinente:

- a) fornecer e manter no canteiro de obras/serviços tudo que for necessário à execução dos trabalhos, dentro dos prazos estipulados e com a qualidade necessária;
- b) manter em perfeito estado de limpeza os locais afetados pela execução do objeto, recolhendo os entulhos e dando-lhes o destino adequado;
- c) manter canteiro de obras/serviços com instalações compatíveis, inclusive escritórios para seus representantes, bem como para a Fiscalização, com a observância da legislação pertinente; d) fornecer, colocar e manter no local, enquanto durar a execução do objeto contratado, placa de divulgação e identificação do mesmo, que será confeccionada de acordo com o manual apropriado a ser fornecido pelo Contratante;
- e) executar o objeto contratual de forma a não interferir no andamento normal das atividades desenvolvidas no local e em seu entorno;
- f) não permitir a instalação de comércio, a exemplo de barracas ou quitandas na periferia do canteiro de obras/serviços, sendo de sua inteira responsabilidade a adoção de todas as medidas e providências visando impedi-la;
- g) manter no local da execução do objeto do Contrato um "Diário de Ocorrências", devidamente rubricado pela Fiscalização e pela Contratada em todas as vias e que permanecerá em poder do Contratante após a conclusão do objeto, no qual serão feitas anotações devidas, quando necessárias, referentes ao andamento das obras/serviços, qualidade dos materiais, mão-de-obra, etc., como também reclamações, advertências e principalmente problemas de ordem técnica que requeiram solução por uma das partes;
- h) obedecer às normas de higiene e prevenção de acidentes, a fim de garantir a salubridade e a segurança nos acampamentos e nos canteiros de obras/serviços;
- i) manter no local da execução do objeto do Contrato, além da equipe técnica, auxiliares necessários ao perfeito controle de medidas e padrões, assim como promover às suas expensas e a critério da fiscalização, o controle tecnológico dos materiais a serem empregados na obra/serviço.

8.2.1.3 Relativamente à execução de obras/serviços, além das obrigações previstas no TR/Habilitação e/ou Projeto Básico:

- a) registrar o Contrato no Conselho de Classe pertinente e apresentar o comprovante de pagamento da Anotação/Registro de Responsabilidade Técnica, antes da emissão da primeira fatura;
- b) emitir relatórios mensais das atividades desenvolvidas de cunho gerencial, no qual constarão todas as informações técnicas do objeto contratado;
- c) seguir o cronograma físico das etapas de execução, observando as formas, as medidas, realizando os controles geotécnicos e geométricos "in loco", não se admitindo modificações sem a prévia consulta e concordância da fiscalização;
- d) supervisionar e coordenar os trabalhos das subcontratadas, quando admitida a subcontratação, assumindo total e única responsabilidade pela qualidade e cumprimento dos prazos de execução do objeto contratado;
- e) comunicar sempre o início e a conclusão de cada atividade do empreendimento, mantendo estreita comunicação com a fiscalização;
- f) adotar todas as providências necessárias ao perfeito desenvolvimento da execução da obra/serviço, arcando com todas as despesas, sem ônus adicional ao Contratante;
- g) prestar esclarecimentos ao Contratante sobre eventuais atos ou fatos noticiados que a envolva, independentemente de solicitação;
- h) apresentar ao Contratante a documentação que comprove a capacidade técnica da(s) empresa(s) subcontratada(s), na hipótese em que admitida a subcontratação;
- i) assumir inteira e total responsabilidade pela execução da obra/serviço, pela resistência, estanqueidade e estabilidade de todas as estruturas a executar;
- j) submeter à fiscalização, quando solicitado, as amostras dos materiais a serem empregados na obra/serviço antes da sua execução;
- k) abster-se de veicular publicidade ou qualquer outra informação acerca das atividades objeto desta contratação, sem prévia autorização do Contratante;
- l) executar todas as obras, serviços e instalações de acordo com os projetos, especificações e demais elementos técnicos que integram o processo de licitação ou o procedimento de contratação direta,



ESTADO DA BAHIA
SECRETARIA DE INFRAESTRUTURA

seguindo rigorosamente as Normas Técnicas aplicáveis;

m) executar o controle tecnológico de materiais, componentes e sistemas construtivos (ensaios laboratoriais) para evidenciar o atendimento às Normas Técnicas aplicáveis;

n) quando, por motivo de força maior, houver a necessidade de aplicação de material "similar" ao especificado, submeter o pretendido à fiscalização para que esta se pronuncie pela sua aprovação ou não, conforme laudos, pareceres e levantamentos de custos.

8.2.1.4 Relativamente à responsabilidade pela execução do objeto, além das obrigações previstas no TR/Habilitação e/ou Projeto Básico:

a) responsabilizar-se pelos ônus resultantes de quaisquer demandas, judiciais ou extrajudiciais, tais como ações cíveis ou trabalhistas, que gerem custos e/ou despesas decorrentes de danos, ocorridos por culpa sua ou de qualquer de seus empregados e prepostos, obrigando-se por quaisquer responsabilidades decorrentes de ações judiciais movidas por terceiros, que lhe venham a ser exigidas, ligadas ao cumprimento deste Contrato; e

b) responder financeiramente, sem prejuízo de medidas outras que possam ser adotadas, por quaisquer danos causados à União, Estado, Município ou terceiros, em razão da execução das obras/serviços.

8.2.1.4.1 A inadimplência da Contratada, com referência aos encargos decorrentes do Contrato, não transfere a responsabilidade por seu pagamento à Administração, nem poderá onerar o Contratante, renunciando expressamente a Contratada a qualquer vínculo de solidariedade, ativa ou passiva, com o Contratante.

8.2.1.5 Relativamente à documentação na conclusão do objeto, além das obrigações previstas no TR/Habilitação e/ou Projeto Básico:

a) entregar ao Contratante, quando exigido, o relatório "AS BUILT" parcial correspondente;

b) entregar ao Contratante, quando da emissão do Termo de Recebimento Provisório final das obras/serviços, e vinculado ao pagamento da última parcela, o relatório "AS BUILT" correspondente, registrando todas as alterações e complementações efetuadas no seu Projeto Executivo no decorrer do prazo contratual, observando, obrigatoriamente, as normas de desenho da Contratante;

c) apresentar, após a medição final, os seguintes documentos: i) relação nominal do(s) responsável(is) técnico(s) pelo objeto contratado, com discriminação de categoria(s) e número(s) de registro(s) profissional(is), função(ões) e período(s) de atuação de cada um, conforme ART/RRT e proposta da Contratada; e ii) cópia do Diário de Obra;

d) entregar, para fins do recebimento definitivo, o Relatório "AS BUILT";

e) apresentar a baixa definitiva da matrícula da obra/serviço junto ao INSS com a respectiva certidão negativa de débito – CND.

8.2.1.6 Além das determinações acima descritas, a Contratada deverá também atender às seguintes obrigações:

8.2.1.6.1 A Contratada deverão contratar e manter em vigor, com sociedade seguradora autorizada a funcionar e operar no Brasil pela Superintendência de Seguros Privados – SUSEP, no mínimo, os contratos de seguro abaixo indicados, conforme disponibilidade no mercado brasileiro e sem prejuízo dos seguros exigíveis pela legislação aplicável, sob pena de aplicação das sanções previstas neste Contrato:

8.2.1.6.1.1 Seguro de riscos de engenharia, com vigência equivalente do prazo da obra, cobrindo a Contratada por danos materiais à obra, em valor não inferior ao valor do Contrato, que deverá contemplar as mínimas coberturas adicionais, até a emissão do Termo de Recebimento Definitivo:

a) erro de projeto ou risco do fabricante.

b) despesas extraordinárias.

c) despesas de desentulho.

d) tumultos.

e) honorários de peritos.

f) despesas de salvamento e contenção de sinistros.

8.2.1.6.1.2 Seguro de responsabilidade civil de obras, com vigência equivalente do prazo da obra, cobrindo a Contratada e a Contratante, bem como seus administradores, empregados, funcionários, subcontratados, prepostos ou delegados, pelos montantes com que possam ser



ESTADO DA BAHIA
SECRETARIA DE INFRAESTRUTURA

responsabilizados a título de danos materiais, pessoais e morais, custas processuais e quaisquer outros encargos relacionados a danos materiais, pessoais ou morais, decorrentes das atividades abrangidas pelo Contrato, inclusive, mas não se limitando, a danos involuntários pessoais, mortes, danos materiais causados a terceiros, devendo tal seguro ser contratado com limites de indenização compatíveis com os riscos assumidos para danos a terceiros com limite mínimo de R\$ 100.000,00 (cem mil reais) e com as seguintes coberturas adicionais:

- g) responsabilidade civil com fundações.
- h) responsabilidade civil cruzada.
- i) erro de projeto.
- j) poluição súbita ou acidental.
- k) responsabilidade civil empregador.
- l) danos morais decorrentes de empregador.

8.2.1.6.2 Na contratação das apólices de seguro, a Contratada obriga-se a cumprir as normas do Código Civil que dispõem especificamente sobre os contratos de seguros, do Decreto-lei nº 73, de 21/11/1966, especialmente as normas administrativas da SUSEP, observando as regulamentações dos órgãos federais de normatização e fiscalização de seguros no Brasil.

8.2.1.6.3 Os contratos de seguros deverão conter cláusulas que especifiquem:

I. o objetivo dos seguros com o devido enquadramento das garantias para os interesses seguráveis especificados no Contrato, bem como os valores relativos a importância segurada e o pagamento de indenização ao segurado Contratante, por prejuízos decorrentes de perdas e danos aos bens segurados que este possa sofrer em consequência direta da realização de riscos previstos e cobertos; e

II. as obrigações da Contratada, na qualidade de tomadora, como responsável pelas obrigações de construção e prestação de serviços, nos termos deste Contrato e as eventuais obrigações do segurado Contratante.

8.2.1.6.4 A forma de contratação das coberturas, salvo declaração em contrário no texto da cláusula da cobertura adicional, quando houver, ou na apólice, para as demais coberturas, deverá funcionar a Primeiro Risco Absoluto, respondendo a seguradora integralmente pelos prejuízos cobertos, independentemente dos valores atribuídos aos interesses seguráveis.

8.2.1.6.5 As hipóteses de exigência da aplicação da cláusula de Franquia Obrigatória ou Participação Obrigatória do Segurado - POS ou Rateio serão de responsabilidade da Contratada, assim como todos os valores relativos ao custo direto com a indenização de pequenos sinistros e custos da operação de regulação, estando a Contratante isenta de qualquer responsabilidade.

8.2.1.6.6 Na contratação das apólices de seguro, a Contratada deverá observar as regulamentações dos órgãos federais de normatização e fiscalização de seguros no Brasil, sendo vedada a imposição de procedimentos adicionais ou protelatórios ao pagamento dos valores garantidos.

8.2.1.6.7 Nenhuma obra ou serviço poderá ter início ou prosseguir sem que a Contratada apresente ao Contratante comprovação de que as apólices dos seguros exigidos no Contrato estão em vigor e observam as condições estabelecidas pelo Contratante, conforme regulamentação securitária.

8.2.1.6.8 A Contratada deverá incluir expressamente nas apólices de seguro contratadas cláusula que a obrigue a solicitar à sociedade Seguradora de reintegração das importâncias seguradas diretamente à Sociedade Seguradora Líder, nos termos das normas instituídas pela Superintendência de Seguros Privados – SUSEP e pelo Conselho Nacional de Seguros Privados – CNSP, de forma incondicionada, inclusive no que se refere à Responsabilidade Civil, observadas as regulamentações dos órgãos federais de normatização e fiscalização de Seguros no Brasil, a não ser que essa cobertura não esteja disponível no mercado segurador, o que deve ser confirmado por carta encaminhada ao Contratante e subscrita pela seguradora ou resseguradora.

8.2.1.6.9 A solicitação de recomposição ou reintegração da importância segurada da cobertura em razão do sinistro indenizado é de responsabilidade da Contratada, na qualidade de tomadora, em até 72 (setenta e duas) horas após a ocorrência do sinistro, bem como pelo pagamento do respectivo prêmio, na base pro rata temporis até a data de vencimento da apólice.

8.2.1.6.10 No caso de inexistência da garantia securitária concedida por sociedade seguradora em prazo e condições exigidas neste Contrato ou da impossibilidade de recomposição automática e incondicionada do valor do interesse segurado, a Contratante poderá demandar alternativas para assegurar as obrigações principais assumidas pela Contratada no âmbito do Contrato, as quais poderão ser estruturadas por meio de instrumento de contrato de seguro específico.

8.2.1.6.11 O Contratante deverá figurar como um dos segurados nas apólices de seguros referidas no Contrato, devendo o cancelamento, suspensão, modificação ou substituição de quaisquer



ESTADO DA BAHIA
SECRETARIA DE INFRAESTRUTURA

apólices ser previamente autorizado pela Contratante.

8.2.1.6.12 Somente a Contratante na qualidade de segurado ou beneficiário poderá autorizar cancelamento, suspensão, modificação, substituição, correção ou acréscimo de novos dispositivos e incluir bens na cobertura, por meio de endosso com a anuência da sociedade seguradora.

8.2.1.6.13 A Contratada, na condição de tomadora, é responsável pelo pagamento do prêmio do seguro à sociedade seguradora enquanto houver risco.

8.2.1.6.14 A Contratada poderá apresentar propostas com a finalidade de alterar, modificar ou inserir coberturas, franquias e participação obrigatória do segurado, bem como de quaisquer condições das apólices contratadas, para adequá-las ao desenvolvimento das atividades objeto do Contrato, sendo necessária, contudo, a prévia aprovação por escrito da Contratante.

8.2.1.6.15 Os recursos provenientes de eventual pagamento de indenização deverão ser utilizados para garantir a continuidade da execução do Contrato, exceto quando a Contratante vier a responder pelo sinistro, hipótese em que as apólices de seguros deverão prever a sua indenização direta.

8.2.1.6.16 Pelo descumprimento da obrigação de contratar ou manter atualizadas as apólices de seguro, a Contratante aplicará multa, de acordo com o previsto na Cláusula Décima Sexta deste Contrato, até apresentação das referidas apólices ou do respectivo endosso, sem prejuízo de outras medidas previstas no Contrato.

8.2.1.6.17 Os seguros elencados nesta cláusula deverão ser revisados de comum acordo entre Contratante e Contratada, sempre que seja necessária a sua compatibilização com as necessidades concretas das obras e serviços objeto do Contrato e com a disponibilidade existente no mercado de seguros brasileiro.

8.2.1.6.18 A Contratada deverá incluir nas coberturas de seguro previstas nesta Cláusula a cobertura de danos causados por evento de força maior ou caso fortuito, sempre que forem seguráveis.

8.2.1.6.19 A Contratada é responsável pelo pagamento integral dos prêmios e da franquia, em caso de utilização de qualquer seguro previsto no Contrato.

8.2.1.6.20 As importâncias seguradas relativas às garantias e coberturas para danos materiais, danos corporais e danos morais do seguro de responsabilidade civil deverão atender os limites máximos de indenização calculados com base no maior dano provável.

8.2.1.6.21 A Contratada deverá informar à Contratante todos os bens cobertos pelos seguros e a forma de cálculo do limite máximo de indenização prevista em cada apólice de seguro contratado.

8.2.1.6.22 A Contratada assume toda a responsabilidade pela abrangência, garantia e riscos decorrentes da realização da contratação de seguros de que trata este Contrato.

8.2.1.6.23 A Contratada deverá garantir, nas apólices de seguros, a obrigação de as seguradoras informarem à Contratada e à Contratante, com antecedência mínima de 30 (trinta) dias da efetiva ocorrência, eventuais alterações, modificações, cancelamentos, rescisões, redução ou necessidade de reintegração de importância segurada, redução ou pagamento de franquia e participação obrigatória do segurado, como também o término de vigência dos respectivos contratos de seguros.

8.2.1.6.24 A Contratada deverá garantir que a seguradora renuncie a todos os direitos de regresso contra a Contratante, ainda que cabíveis.

8.2.1.6.25 Os contratos de seguro deverão ter vigência a contar da data de assinatura do Contrato, sendo de inteira responsabilidade da Contratada mantê-las em plena vigência e de forma ininterrupta durante todo o prazo contratual.

8.2.1.6.26 A Contratada deverá encaminhar à Contratante, com antecedência mínima de 30 (trinta) dias do término de sua vigência, documento comprobatório de que os contratos de seguro foram renovados.

8.2.1.6.27 Na hipótese de renovação automática do contrato de seguro, que somente ocorrerá uma única vez nos termos do art. 774 do Código Civil, a Contratada deverá encaminhar à Contratante, com antecedência mínima de 30 (trinta) dias do término de sua vigência, documento comprobatório da sua ocorrência automática e incondicional.

8.2.1.6.28 A Contratada deverá comunicar à Contratante a eventual não aceitação dos riscos pela sociedade seguradora ou a sua intenção de não renovação do contrato vigente, no prazo de 15 (quinze) dias de sua ocorrência.

8.2.1.6.29 Caso a Contratada não encaminhe os documentos comprobatórios da renovação dos seguros no prazo previsto, a Contratante poderá contratar os seguros e cobrar da Contratada o valor total do seu prêmio e eventuais valores decorrentes de franquias e participação de obrigação do segurado, a qualquer tempo ou considerá-lo para fins de recomposição do reequilíbrio econômico do Contrato, sem eximir a Contratada das penalidades previstas neste Contrato.

8.2.1.6.30 Nenhuma responsabilidade será imputada à Contratante caso ele opte por não contratar



ESTADO DA BAHIA
SECRETARIA DE INFRAESTRUTURA

seguro cuja apólice não foi apresentada no prazo previsto pela Contratada.

8.2.1.6.31 A Contratada deverá entregar à Contratante cópias autenticadas das apólices de seguros, em prazo não superior a 30 (trinta) dias da data de início de vigência, e os respectivos comprovantes de pagamento dos prêmios, em até 15 (quinze) dias após a sua efetiva realização”.

Matriz de risco

8.3 A Matriz de Risco constitui parte integrante deste Contrato, independentemente de transcrição, na forma do Anexo “Matriz de Risco” deste Contrato.

8.3.1 A Contratada não é responsável pelos riscos relacionados ao objeto do ajuste cuja responsabilidade tenha sido atribuída ao Contratante na Matriz de Risco, sem prejuízo da responsabilidade deste pelo cumprimento das obrigações elencadas na subcláusula 8.1.

8.3.2 A Contratada é integral e exclusivamente responsável por todos os riscos relacionados ao objeto do ajuste a ela atribuídos na Matriz de Risco, sem prejuízo da sua responsabilidade pelo cumprimento das obrigações elencadas na subcláusula 8.2.

CLÁUSULA NONA – GARANTIA DA CONTRATAÇÃO

9.1 As disposições sobre a garantia da contratação estão disciplinadas no TR/Habilitação.

CLÁUSULA DÉCIMA – INFRAÇÕES E SANÇÕES ADMINISTRATIVAS

10.1 Constituem infrações administrativas para os fins deste Contrato, as condutas tipificadas no art. 155 da Lei Federal nº 14.133/2021.

10.2 Serão aplicadas à Contratada que incorrer nas infrações tipificadas no art. 155 da Lei Federal nº 14.133/2021, as sanções previstas no art. 156 da mesma norma, observados os arts. 48 e 49 da Lei nº 14.634/2023 e a disciplina constante no Decreto nº 23.113/2024.

10.3 No que concerne à multa, será observado o disposto no subitem 10.14.

10.4 A aplicação das sanções previstas neste Contrato não exclui, em hipótese alguma, a obrigação de reparação integral do dano causado ao Contratante, observado o disposto na Lei nº 12.209, de 20 de abril de 2011 (art. 156, §9º, da Lei Federal nº 14.133/2021).

10.5 Todas as sanções previstas neste Contrato poderão ser aplicadas cumulativamente com a multa (art. 156, §7º, da Lei Federal nº 14.133/2021).

10.6 A apuração das infrações administrativas será realizada em processo administrativo sancionatório, conforme rito estabelecido nos arts. 51 e 52 da Lei nº 14.634/2023, com a observância das garantias da ampla defesa e do contraditório, na forma do Decreto nº 23.113/2024.

10.6.1 Será admitida medida cautelar destinada a garantir o resultado útil do processo administrativo sancionatório, de forma antecedente ou incidental à sua instauração, inclusive a retenção provisória do valor correspondente à estimativa da sanção de multa (art. 50, §2º, da Lei nº 14.634/2023).

10.6.2 O valor da retenção provisória a que se refere a subcláusula anterior não poderá exceder o limite máximo estabelecido no art. 156, §3º, da Lei Federal nº 14.133/2021 (art. 50, §3º, da Lei nº 14.634/2023).

10.7 A apuração de infrações sujeitas exclusivamente à sanção de advertência ou de multa, isoladas ou cumuladas entre si, será realizada em processo sancionatório simplificado (art. 51 da Lei nº 14.634/2023).

10.7.1 Precederá a abertura do processo sancionatório simplificado a intimação do interessado a fim de que tenha ciência da imputação, observada a disciplina do art. 28 do Decreto nº 23.113/2024.

10.7.1.1 O ato de intimação deverá conter a descrição dos fatos ilícitos imputados, o enquadramento jurídico, a sanção aplicável e, no caso de multa, o respectivo cálculo.

10.7.1.2 Acompanhará o ato de intimação o termo de anuência que poderá ser firmado pelo interessado, caso manifeste a concordância com a imputação e com a sanção aplicável.

10.7.1.3 Assinado o termo de anuência no prazo assinalado, será promovida a aplicação da sanção cabível, procedendo-se aos devidos registros, encerrando-se o procedimento.

10.7.1.3.1 No caso de multa, o procedimento será encerrado após o seu efetivo recolhimento.

10.7.1.4 Caso o interessado não manifeste a concordância expressa com os termos da imputação, será promovida a abertura do processo sancionatório simplificado.

10.8. A apuração de conduta infrativa sujeita à sanção de impedimento de licitar e contratar ou de declaração de inidoneidade para licitar ou contratar, será realizada em processo de responsabilização (art. 52 da Lei nº 14.634/2023).

10.8.1. As sanções de impedimento de licitar e contratar ou de declaração de inidoneidade para licitar ou contratar poderão ser atenuadas ou comutadas mediante a celebração de Termo de Transação Administrativa (TTA),



ESTADO DA BAHIA
SECRETARIA DE INFRAESTRUTURA

observados os requisitos e condições estabelecidos em Regulamento específico (art. 55 do Decreto nº 23.113/2024).

10.9 Na aplicação das sanções serão considerados (art. 156, §1º, da Lei Federal nº 14.133/2021):

- a) a natureza e a gravidade da infração cometida;
- b) as peculiaridades do caso concreto;
- c) as circunstâncias agravantes ou atenuantes;
- d) os danos que dela provierem para o Contratante;
- e) a implantação ou o aperfeiçoamento de programa de integridade, conforme normas e orientações dos órgãos de controle.

10.10 Os atos previstos como infrações administrativas na Lei Federal nº 14.133/2021, ou em outras leis de licitações e contratos da Administração Pública que também sejam tipificados como atos lesivos na Lei Federal nº 12.846/2013, serão apurados e julgados conjuntamente, nos mesmos autos, observados o rito procedimental e a autoridade competente definidos na referida Lei (art. 159 da Lei Federal nº 14.133/2021 e art. 47, §3º, da Lei nº 14.634/2023).

10.11 A personalidade jurídica da Contratada poderá ser desconsiderada sempre que utilizada com abuso do direito para facilitar, encobrir ou dissimular a prática dos atos ilícitos previstos em lei e neste Contrato ou para provocar confusão patrimonial (art. 160 da Lei Federal nº 14.133/2021 e art. 57 da Lei nº 14.634/2023).

10.11.1 Com a desconsideração da personalidade jurídica, todos os efeitos das sanções aplicadas à pessoa jurídica serão estendidos aos seus administradores e sócios com poderes de administração, à pessoa jurídica sucessora ou à empresa do mesmo ramo com relação de coligação ou controle, de fato ou de direito, com a Contratada.

10.11.2 Em todos os casos de desconsideração da personalidade jurídica deverão ser observados o contraditório, a ampla defesa e a obrigatoriedade de análise jurídica prévia.

10.12 O Contratante deverá, no prazo máximo 15 (quinze) dias úteis, contado da data de aplicação da sanção, informar e manter atualizados os dados relativos às sanções por ele aplicadas, para fins de publicidade no Cadastro Nacional de Empresas Inidôneas e Suspensas (CEIS) e no Cadastro Nacional de Empresas Punidas (CNEP), instituídos no âmbito do Poder Executivo Federal (art. 161 da Lei Federal nº 14.133/2021 e art. 55, §1º, da Lei nº 14.634/2023).

10.13 As sanções de impedimento de licitar e contratar e declaração de inidoneidade para licitar ou contratar são passíveis de reabilitação na forma do art. 163 da Lei Federal nº 14.133/2021, conforme art. 60 da Lei nº 14.634/2023 e a disciplina prevista no Decreto nº 23.113/2024.

10.14 A sanção de multa observará as seguintes disposições:

10.14.1 Multa Compensatória

10.14.1.1 A multa compensatória, em caso de descumprimento total da **obrigação principal**, incidente sobre o valor global do contrato, será de: 10% (dez por cento) (art. 8º, *caput*, e §1º do Decreto nº 23.113/2024).

10.14.1.1.1 Caso o cumprimento da **obrigação principal**, uma vez iniciado, seja descontinuado, a multa compensatória incidirá sobre a diferença entre o valor global do contrato e o valor da parte do fornecimento ou do serviço já realizado (art. 8º, §2º do Decreto nº 23.113/2024).

10.14.1.2 A multa compensatória, no caso de descumprimento de **obrigação acessória**, incidente sobre o valor do contrato, será de: 10% (dez por cento) (art. 8º, §3º, do Decreto nº 23.113/2024).

10.14.2 Multa Moratória

10.14.2.1 O atraso injustificado na execução do contrato sujeitará o contratado a multa de mora.

10.14.2.2 No caso de **obrigação principal**, a multa de mora diária, incidente sobre o valor da obrigação descumprida ou da estimativa arbitrada de seu custo, será de: 0,3% (três décimos por cento) (art. 9º, §1º, do Decreto nº 23.113/2024).

10.14.2.3 No caso de **obrigação acessória**, a multa de mora diária, incidente sobre o valor da obrigação descumprida ou da estimativa arbitrada de seu custo, será de: 0,3% (três décimos por cento).

10.14.2.4 O atraso injustificado do prazo fixado para **apresentação, suplementação ou reposição de garantia contratual** ensejará a aplicação de multa moratória diária de 2,5% (dois inteiros e cinco décimos por cento), incidente sobre o valor da garantia contratual (art. 9º, §2º, do Decreto nº 23.113/2024).

10.14.2.4.1 A multa moratória não poderá superar o valor da própria garantia contratual.

10.14.2.5 A aplicação de multa de mora não impedirá que a Administração a converta em compensatória e promova a extinção unilateral do contrato com a aplicação cumulada de outras sanções previstas na Lei nº 14.133/2021 (art. 9º, §3º, do Decreto nº 23.113/2024).



ESTADO DA BAHIA
SECRETARIA DE INFRAESTRUTURA

10.14.2.6 Se o cálculo da multa moratória atingir o patamar correspondente ao valor máximo da multa compensatória, além da conversão em compensatória e aplicação das demais sanções previstas em lei, o recebimento do objeto deverá ser recusado, salvo justificativa escrita devidamente fundamentada (art. 9º, §4º, do Decreto nº 23.113/2024).

CLÁUSULA DÉCIMA PRIMEIRA – EXTINÇÃO CONTRATUAL

11.1 O Contrato se extingue quando cumpridas as obrigações de ambas as partes, ainda que isso ocorra antes do prazo estipulado para tanto.

11.1.1 Se as obrigações não forem cumpridas no prazo estipulado, a vigência do Contrato ficará prorrogada até a conclusão do objeto, devendo a Administração promover a readequação do cronograma de execução.

11.1.1.1 Na hipótese da subcláusula 11.1.1, havendo culpa da Contratada, ficará ela constituída em mora, sendo-lhe aplicáveis as respectivas sanções administrativas (art. 111, parágrafo único, inc. I, da Lei Federal nº 14.133/2021).

11.1.1.2 Caso a Administração opte pela extinção do Contrato, deverá adotar as medidas necessárias para a continuidade da execução contratual (art. 111, parágrafo único, inc. II, da Lei Federal nº 14.133/2021).

11.2. O Contrato pode ser extinto antes de cumpridas as obrigações nele estipuladas, ou antes do prazo nele fixado, por algum dos motivos previstos no art. 137 da Lei Federal nº 14.133/2021, assegurados o contraditório e a ampla defesa.

11.2.1. A extinção do contrato poderá ser:

- a) determinada por ato unilateral e escrito da Administração, exceto no caso de descumprimento decorrente de sua própria conduta (arts. 138, inc. I, e 139 da Lei Federal nº 14.133/2021);
- b) consensual, por acordo entre as partes, por conciliação, por mediação ou por comitê de resolução de disputas, desde que haja interesse da Administração (art. 138, inc. II, da Lei Federal nº 14.133/2021);
- c) determinada por decisão arbitral, em decorrência de cláusula compromissória ou compromisso arbitral, ou por decisão judicial (art. 138, inc. III, da Lei Federal nº 14.133/2021).

11.2.2. A alteração social, da finalidade ou da estrutura da empresa Contratada não ensejará a extinção contratual se não restringir sua capacidade de concluir o Contrato (art. 137, inc. III, da Lei Federal nº 14.133/2021).

11.2.2.1. Se a alteração de que trata a subcláusula 11.2.2 implicar mudança da pessoa jurídica Contratada, deverá ser formalizado termo aditivo para alteração subjetiva.

11.2.3. O Contrato será extinto caso se constate que a Contratada mantém vínculo de natureza técnica, comercial, econômica, financeira, trabalhista ou civil com dirigente do órgão ou da entidade Contratante ou com agente público que tenha desempenhado função na licitação ou atue na fiscalização ou na gestão do Contrato, ou que deles seja cônjuge, companheiro ou parente em linha reta, colateral ou por afinidade, até o terceiro grau (art. 14, inc. IV, da Lei Federal nº 14.133/2021).

11.3 O termo de extinção, sempre que possível, será precedido de:

- a) balanço dos eventos contratuais já cumpridos ou parcialmente cumpridos;
- b) relação dos pagamentos já efetuados e ainda devidos;
- c) indenizações e multas.

11.4 A extinção do Contrato não configura óbice para o reconhecimento do desequilíbrio econômico-financeiro, observada a Cláusula Sétima deste Contrato, hipótese em que será concedida indenização por meio de termo indenizatório (art. 131 da Lei Federal nº 14.133/2021).

CLÁUSULA DÉCIMA SEGUNDA – DOTAÇÃO ORÇAMENTÁRIA

12.1 As despesas para o pagamento do presente Contrato correrão à conta de recursos da Dotação Orçamentária a seguir especificada (art. 92, inc. VIII, da Lei Federal nº 14.133/2021):

Unidade FIPLAN	Função	Subfunção	Programa	P/A/OE
Região/planejamento	Natureza da despesa	Destinação do recurso	Tipo de recurso orçamentário	

12.2 A dotação relativa aos exercícios financeiros subsequentes será indicada após aprovação da Lei Orçamentária respectiva e a liberação dos créditos correspondentes, mediante apostilamento.

CLÁUSULA DÉCIMA TERCEIRA – ALTERAÇÕES



ESTADO DA BAHIA
SECRETARIA DE INFRAESTRUTURA

13.1 Eventuais alterações contratuais se regerão pela disciplina dos arts. 124 e seguintes da Lei Federal nº 14.133/2021.

13.2 A Contratada é obrigada a aceitar, nas mesmas condições contratuais, acréscimos ou supressões de até 25% (vinte e cinco por cento) do valor inicial atualizado do Contrato que se fizerem nas obras, nos serviços ou nas compras, e, de até 50% (cinquenta por cento), no caso de reforma de edifício ou de equipamento (art. 125 da Lei Federal nº 14.133/2021).

13.3 As alterações unilaterais não poderão transfigurar o objeto da contratação (art. 126 da Lei Federal nº 14.133/2021).

13.4 Caso o Contrato não contemple preços unitários para obras ou serviços cujo aditamento se fizer necessário, esses serão fixados por meio da aplicação da relação geral entre os valores da proposta e o do orçamento-base da Administração sobre os preços referenciais ou de mercado vigentes na data do aditamento, respeitados os limites estabelecidos na subcláusula 13.2 (art. 127 da Lei Federal nº 14.133/2021).

13.5 Nas alterações contratuais para supressão de obras, bens ou serviços, se a Contratada já houver adquirido os materiais e os colocado no local dos trabalhos, estes deverão ser pagos pela Administração pelos custos de aquisição regularmente comprovados e monetariamente reajustados, podendo caber indenização por outros danos eventualmente decorrentes da supressão, desde que regularmente comprovados (art. 129 da Lei Federal nº 14.133/2021).

13.6 Caso haja alteração unilateral do Contrato que aumente ou diminua os encargos da Contratada, a Administração deverá restabelecer, no mesmo termo aditivo, o equilíbrio econômico-financeiro inicial (art. 130 da Lei Federal nº 14.133/2021).

13.7 Os preços contratados serão alterados, para mais ou para menos, conforme o caso, se houver, após a data da apresentação da proposta, criação, alteração ou extinção de quaisquer tributos ou encargos legais ou a superveniência de disposições legais, com comprovada repercussão sobre os preços contratados (art. 134 da Lei Federal nº 14.133/2021).

13.8 Nas contratações de obras e serviços de engenharia, a diferença percentual entre o valor global do Contrato e o preço global de referência não poderá ser reduzida em favor da Contratada em decorrência de aditamentos que modifiquem a planilha orçamentária (art. 128 da Lei Federal nº 14.133/2021).

13.9 As alterações contratuais deverão ser promovidas mediante celebração de termo aditivo, submetido à prévia aprovação do órgão de assessoramento jurídico do Contratante, salvo nos casos de justificada necessidade de antecipação de seus efeitos, hipótese em que a formalização do aditivo deverá ocorrer no prazo máximo de 1 (um) mês (art. 132 da Lei Federal nº 14.133/2021).

13.10. Registros que não caracterizam alteração do Contrato podem ser realizados por simples apostila, dispensada a celebração de termo aditivo, conforme art. 136 da Lei Federal nº 14.133/2021.

CLÁUSULA DÉCIMA QUARTA – PUBLICAÇÃO

14.1. Incumbirá ao Contratante divulgar o presente instrumento no Portal Nacional de Contratações Públicas (PNCP), na forma prevista no art. 94 da Lei Federal nº 14.133/2021.

CLÁUSULA DÉCIMA QUINTA - COMUNICAÇÃO ELETRÔNICA

15.1. Fica pactuado que os atos de comunicação processual com a Contratada poderão ser realizados por meio eletrônico, na forma da Lei nº 12.209/2011 e do Decreto nº 15.805, de 30 de dezembro de 2014.

15.1.1. A Contratada deverá manter atualizado o endereço eletrônico cadastrado no Sistema Eletrônico de Informações - SEI, para efeito do recebimento de notificação e intimação de atos processuais, conforme Decreto nº 17.983, de 24 de outubro de 2017, devendo atender às convocações da Administração para a prática de atos nos prazos indicados.

CLÁUSULA DÉCIMA SEXTA - OBRIGAÇÕES PERTINENTES À LEI GERAL DE PROTEÇÃO DE DADOS PESSOAIS (LGPD)

16.1 As partes se comprometem a cumprir a Lei Federal nº 13.709/2018 (Lei de Proteção de Dados Pessoais - LGPD), bem como regras e regulamentos que lhe forem aplicáveis e que tenham por objeto os dados pessoais tratados no âmbito do objeto contratado.

16.2 A Contratada deverá utilizar os dados pessoais recebidos em função do objeto do Contrato somente para a finalidade pactuada, não podendo, em caso algum, utilizar esses dados pessoais para finalidade distinta, sob pena de extinção imediata da contratação.

16.3 A Contratada se obriga a não armazenar, arquivar, reproduzir, transmitir, distribuir, transferir ou de qualquer forma compartilhar os dados pessoais disponibilizados pelo Contratante com terceiros, salvo nas hipóteses



ESTADO DA BAHIA
SECRETARIA DE INFRAESTRUTURA

legalmente previstas.

16.4 Em caso de incidente de vazamento de dados pessoais, a Contratada deverá enviar comunicação ao Contratante, por escrito, no prazo máximo de 24 (vinte e quatro) horas contado a partir da ciência do vazamento, contendo, no mínimo, as seguintes informações: a) data e hora do incidente; b) data e hora da ciência pela Contratada; c) relação dos tipos de dados afetados pelo incidente; d) relação de titulares afetados pelo incidente; e e) indicação de medidas que estiverem sendo tomadas para sanar e mitigar o incidente, bem como para reparar eventuais danos e evitar novos incidentes.

16.5 O Contratante deverá ser informado no prazo de 5 (cinco) dias úteis sobre todos os contratos de suboperação firmados ou que venham a ser celebrados pela Contratada.

16.6 A Contratada deverá exigir de suboperadores e subcontratados o cumprimento dos deveres desta Cláusula, permanecendo integralmente responsável por garantir sua observância.

16.7 Encerrado o tratamento dos dados nos termos do art. 15 da LGPD, é dever da Contratada eliminá-los, com exceção das hipóteses do art. 16 da LGPD, incluindo aquelas em que houver necessidade de guarda de documentação para fins de comprovação do cumprimento de obrigações legais ou contratuais e somente enquanto não prescritas essas obrigações.

16.8 A Contratada deverá prestar, no prazo fixado pelo Contratante, prorrogável justificadamente, quaisquer informações sobre os dados pessoais para cumprimento da LGPD, inclusive quanto a eventual descarte realizado.

16.9 Em caso de descumprimento de qualquer obrigação prevista nesta Cláusula, a Contratada ficará sujeita à integral responsabilização, inclusive por perdas e danos, aplicação das sanções cabíveis e da extinção do Contrato.

CLÁUSULA DÉCIMA SÉTIMA – DISPOSIÇÕES GERAIS

17.1 Constatada irregularidade no procedimento licitatório, de contratação direta ou na execução contratual, caso não seja possível o saneamento, a decisão sobre a suspensão da execução ou sobre a declaração de nulidade do Contrato observará o disposto no art. 147 da Lei Federal nº 14.133/2021.

17.2 O Contratante não responderá por quaisquer compromissos assumidos pela Contratada com terceiros, ainda que vinculados à execução do Contrato.

17.3 Os casos omissos serão dirimidos pelo Contratante, segundo as disposições contidas na Lei Federal nº 14.133/2021, na Lei nº 14.634/2023 e demais normas aplicáveis.

17.4 Na contagem dos prazos estabelecidos neste Contrato, será observado o art. 183 da Lei Federal nº 14.133/2021 e o art. 67 da Lei nº 14.634/2023.

CLÁUSULA DÉCIMA OITAVA – FORO

18.1 As partes elegem o Foro da Cidade do Salvador, Estado da Bahia, que prevalecerá sobre qualquer outro, por mais privilegiado que seja, para solucionar quaisquer dúvidas oriundas deste instrumento que não puderem ser dirimidas por quaisquer dos meios alternativos de resolução de controvérsias de que trata a Lei Federal nº 14.133/2021.

[Local], [dia] de [mês] de [ano].

Representante legal do Contratante

Representante legal da Contratada

TESTEMUNHAS:

