



PREGÃO ELETRÔNICO Nº 048/2025.
PROCESSO LICITATÓRIO Nº 168/2025.
PROCESSO ADMINISTRATIVO Nº 168/2025.
EDITAL Nº 086/2025.

O **MUNICÍPIO DE CASSILÂNDIA, ESTADO DE MATO GROSSO DO SUL**, através da sua Secretaria Municipal de Administração, TORNA PÚBLICO aos interessados que fará realizar licitação, na modalidade de **PREGÃO, na forma eletrônica**, do tipo **MENOR PREÇO GLOBAL**, conforme especificações no formulário padronizado de proposta (Anexo II), em conformidade com os preceitos da Lei Federal nº 14.133/2021, Decreto Municipal nº 8.840/2023, Lei Complementar nº 123/06, Lei 8.078/1990, todas com alterações posteriores, pelas demais normas específicas aplicáveis ao objeto, ainda que não citadas expressamente, e demais exigências deste Edital.

Este edital está disponível aos interessados no Portal da Transparência, Portal Nacional de Contratações Públicas (PNCP) e ainda disponibilizado no portal da Bolsa de Licitações & Leilões do Brasil (BLL), plataforma onde será realizado o processo de licitação deste prego eletrônico.

MODO DE DISPUTA:	ABERTO/FECHADO
TIPO:	MENOR PREÇO – POR GLOBAL
PRAZO DE PREENCHIMENTO DAS PROPOSTAS:	DAS 12H00 DO DIA 04/12/2025. ATÉ ÀS 08H59 DO DIA 19/12/2025.
ABERTURA E JULGAMENTO DAS PROPOSTAS:	09H00 DO DIA 19/12/2025.
INÍCIO DA SESSÃO DE DISPUTA DE PREÇOS	ÀS 09H10MIN DO DIA 19/12/2025
LOCAL:	www.bll.org.br. “Acesso Identificado”.
ENVIO DA PROPOSTA DE PREÇOS:	Exclusivamente na forma eletrônica, através do portal de licitações da Bolsa de Licitações & Leilões do Brasil - BLL.
REFERÊNCIA DE TEMPO:	HORÁRIO DE BRASÍLIA (DF).

1. DO OBJETO:

1.1 A presente licitação tem como objeto assegurar a seleção da proposta apta a gerar o resultado de contratação de empresa especializada para **EXECUÇÃO DE SERVIÇOS CONTÍNUOS DE COLETA SELETIVA NO DISTRITO-SEDE DO MUNICÍPIO DE CASSILÂNDIA**, compreendendo serviços especializados para a coleta, transporte destinação final dos resíduos recicláveis secos de forma ambientalmente correta com periodicidade 1 (uma) vez na semana, abrangendo escolas, unidades de saúde (PSF), agências dos Correios, demais prédios públicos, estabelecimentos comerciais e demais ponto geradores localizados no distrito sede do Município de Cassilândia-MS, bem como na Vila Santa Rita e no Distrito de Indaiá do Sul, que também pertencem ao território municipal, conforme condições, descrições, especificações técnicas, no Estudo Técnico Preliminar, Termo de Referência, consoante a este Edital e seus Anexos, a fim de atender às necessidades da Secretaria Municipal de Saneamento Básico e Serviços Públicos (SMSB).

2.2. A contratação será de acordo com as especificações técnicas constantes no Termo de Referência - Anexo I, deste Edital.



2. CREDENCIAMENTO NO SISTEMA DE LICITAÇÕES DA BOLSA DE LICITAÇÕES E LEILÕES DO BRASIL:

2.1 O Pregão, na forma eletrônica será realizado em sessão pública, por meio da INTERNET, mediante condições de segurança - criptografia - em todas as suas fases através do Sistema de Pregão, na forma eletrônica da Bolsa de licitações e Leilões do Brasil.

2.2 A participação no Pregão, na forma eletrônica se dará por meio da digitação da senha pessoal e intransferível do representante credenciado e subsequente encaminhamento da proposta de preços, exclusivamente por meio do sistema eletrônico, observada data e horário limite estabelecidos.

2.3 Caberá ao fornecedor acompanhar as operações no sistema eletrônico durante a sessão pública do pregão, ficando responsável pelo ônus decorrente da perda de negócios diante da inobservância de quaisquer mensagens emitidas pelo sistema ou da desconexão do seu representante.

2.4. Qualquer dúvida em relação ao acesso no sistema operacional poderá ser esclarecida junto ao provedor do sistema adotado pelo comprador no telefone: (41) 3097-4600 da Bolsa de Licitações e Leilões ou pelo e-mail: contato@bll.org.br.

2.5 As pessoas jurídicas ou firmas individuais interessadas deverão cadastrar operador devidamente credenciado junto ao sistema, atribuindo poderes para formular lances de preços e praticar todos os demais atos e operações no sistema de compras.

2.6 A participação do licitante resulta no pleno conhecimento, aceitação e atendimento às exigências de habilitação previstas no Edital.

2.7 O cadastramento do licitante deverá ser realizado conforme informações no Anexo IV do edital.

2.8 O custo de operacionalização e uso do sistema ficará a cargo do licitante vencedor do certame, que pagará a BLL conforme informado no Anexo - Regulamento Operacional da Bolsa de Licitações e Leilões, que pode ser verificado no site www.bll.org.br - link DOCUMENTOS, a título de taxa pela utilização dos recursos de tecnologia da informação.

2.9. O acesso do operador ao pregão, para efeito de encaminhamento de proposta de preço e lances sucessivos de preços, em nome do licitante, somente se dará mediante prévia definição de senha privativa.

2.10. A chave de identificação e a senha dos operadores poderão ser utilizadas em qualquer pregão eletrônico, salvo quando canceladas por solicitação do credenciado ou por iniciativa do provedor do sistema.

2.11. O licitante responsabiliza-se exclusiva e formalmente pelas transações efetuadas em seu nome, assume como firmes e verdadeiras suas propostas e seus lances, inclusive os atos praticados diretamente ou por seu representante, excluída a responsabilidade do provedor do sistema ou do órgão ou entidade promotora da licitação por eventuais danos decorrentes de uso indevido das credenciais de acesso, ainda que por terceiros.

2.12 É de responsabilidade do cadastrado conferir a exatidão dos seus dados cadastrais nos Sistemas relacionados no item anterior e mantê-los atualizados junto aos órgãos responsáveis pela informação, devendo proceder, imediatamente à correção ou à alteração dos registros tão logo identifique incorreção ou aqueles se tornem desatualizados.

2.12.1 A não observância do disposto no item anterior poderá ensejar desclassificação no momento da habilitação.



2.13. Os trabalhos serão conduzidos por Empregado Efetivo Municipal, denominado Agente de Contratação, mediante a inserção constante da página eletrônica da Bolsa de Licitações e Leilões do Brasil, com o auxílio da equipe de apoio, que terá, em especial, as seguintes atribuições:

- a) Acompanhar os trabalhos da equipe de apoio;
- b) Responder as questões formuladas pelos fornecedores, relativas ao certame;
- c) Abrir as propostas de preços;
- d) Analisar a aceitabilidade das propostas;
- e) Desclassificar propostas indicando os motivos;
- f) Conduzir os procedimentos relativos aos lances e à escolha da proposta do lance de menor preço;
- g) Verificar a habilitação do proponente classificado em primeiro lugar;
- h) Declarar o vencedor;
- i) Receber, examinar e decidir sobre a pertinência dos recursos;
- j) Elaborar a ata da sessão;
- k) Encaminhar o processo à autoridade competente para homologar e autorizar a contratação;
- l) Abrir processo administrativo para apuração de irregularidades visando à aplicação de penalidades previstas na legislação.

2.14. A Microempresa (ME) ou Empresa de Pequeno Porte (EPP), além da apresentação de declaração fins de habilitação, deverá, quando do cadastramento da proposta inicial de preço a ser digitado no sistema, informar o seu regime de tributação para fazer valer o direito de prioridade do desempate. Art. 44 e 45 da Lei Complementar nº 123/2006.

3. CONDIÇÕES PARA PARTICIPAÇÃO:

3.1 Poderão participar desta licitação empresas regularmente estabelecidas no país, que sejam especializadas e credenciadas no objeto desta licitação e que satisfaçam todas as exigências, especificações e normas contidas neste edital e seus anexos.

3.2 Poderão participar deste Pregão, na forma eletrônica as empresas que estejam cadastradas junto à Bolsa de Licitações e Leilões do Brasil.

3.3 Que não estejam cumprindo as sanções previstas na Lei nº 14.133/2021.

3.4 O proponente precisa estar ciente de todos os documentos de habilitação exigidos, bem como precisa ter ciência das informações e obrigações decorrentes desta licitação.

3.5 Será concedido tratamento favorecido para as Microempresas (ME) e Empresas de Pequeno Porte (EPP), para as sociedades cooperativas mencionadas no artigo 16 da Lei nº 14.133/2021, e para o Microempreendedor Individual (MEI), nos limites previstos da Lei Complementar nº 123/2006.

3.5.1 A obtenção do benefício a que se refere o item anterior fica limitada às Microempresas (ME) e às Empresas de Pequeno Porte (EPP) que, no ano-calendário de realização da licitação, ainda não tenham celebrado contratos com a Administração Pública cujos valores somados extrapolem a receita bruta máxima admitida para fins de enquadramento como empresa de pequeno porte.

3.6 É vedada a participação de Empresas que:

3.6.1 Aquele que não atende às condições deste Edital e seu (s) anexo (s).

3.6.2 Concordatárias, ou que estejam submetidas a processo de recuperação judicial, salvo neste caso, desde que comprove mediante certidão do juízo da recuperação condições



financeiras para atender o objeto da contratação, ou extrajudicial, ou em processo de falência, sob concurso de credores, em dissolução ou em liquidação.

3.6.3 Estrangeiras que não tenham representação ou filial no País;

3.6.4 Pessoa física ou jurídica que se encontre, ao tempo da licitação, impossibilitada de participar da licitação em decorrência de sanção que lhe foi imposta.

3.6.5 Aquele que mantenha vínculo de natureza técnica, comercial, econômica, financeira, trabalhista ou civil com dirigente do órgão ou entidade contratante ou com agente público que desempenhe função na licitação ou atue na fiscalização ou na gestão do contrato, ou que deles seja cônjuge, companheiro ou parente em linha reta, colateral ou por afinidade, até o terceiro grau.

3.6.6 Empresas controladoras, controladas ou coligadas, nos termos da Lei nº 6.404/1976, concorrendo entre si.

3.6.7 Pessoa física ou jurídica que, nos 5 (cinco) anos anteriores à divulgação do edital, tenha sido condenada judicialmente, com trânsito em julgado, por exploração de trabalho infantil, por submissão de trabalhadores a condições análogas às de escravo ou por contratação de adolescentes nos casos vedados pela legislação trabalhista.

3.6.8 Agente público do órgão ou entidade licitante.

3.6.9 Organização da Sociedade Civil de Interesse Público (OSCIP), atuando nessa condição.

3.6.10 Não poderá participar, direta ou indiretamente, da licitação ou da execução do contrato agente público do órgão ou entidade contratante, devendo ser observadas as situações que possam configurar conflito de interesses no exercício ou após o exercício do cargo ou emprego, nos termos da legislação que disciplina a matéria, conforme § 1º do art. 9º da Lei nº 14.133/2021.

3.6.11 O impedimento de que trata o item 3.6.6 será também aplicado ao licitante que atue em substituição a outra pessoa, física ou jurídica, com o intuito de burlar a efetividade da sanção a ela aplicada, inclusive a sua controladora, controlada ou coligada, desde que devidamente comprovado o ilícito ou a utilização fraudulenta da personalidade jurídica do licitante.

3.7 Este processo licitatório destina-se a:

3.7.1 Empresas enquadradas como Microempresas (ME), Empresas de Pequeno Porte (EPP) e Microempreendedor (MEI), nos termos da Lei Complementar nº 147/2014 e suas alterações.

4 APRESENTAÇÃO DAS PROPOSTAS E DOS DOCUMENTOS DE HABILITAÇÃO:

4.1 Na presente licitação, a fase de habilitação sucederá as fases de apresentação de propostas e lances e de julgamento.

4.2 Os licitantes preencherão, exclusivamente por meio do sistema eletrônico, a proposta com o preço ou o percentual de desconto, conforme o critério de julgamento adotado neste Edital, até a data e o horário estabelecidos.

4.3 No cadastramento da proposta inicial, sob pena de desclassificação e responsabilização pela veracidade da informação na forma da lei, o licitante anexará (modelo anexo IV do edital), em campo próprio do sistema declarações que:



- 4.3.1** Está ciente, concorda e atende as condições contidas no edital e seus anexos, bem como de que a proposta apresentada compreende a integralidade dos custos para atendimento dos direitos trabalhistas assegurados na Constituição Federal, nas leis trabalhistas, nas normas infra legais, nas convenções coletivas de trabalho e nos termos de ajustamento de conduta vigentes na data de sua entrega em definitivo e que cumpre os requisitos de habilitação definidos no instrumento convocatório.
- 4.3.2** Não emprega menor de 18 anos em trabalho noturno, perigoso ou insalubre e não emprega menor de 16 anos, salvo menor, a partir de 14 anos, na condição de aprendiz, nos termos do artigo 7º, XXXIII, da Constituição Federal.
- 4.3.3** Não possui, em sua cadeia produtiva, empregados executando trabalhos degradantes ou forçados, observando o disposto nos incisos III e IV do art. 1º e no inciso III do art. 5º da Constituição Federal.
- 4.3.4** Cumpre as exigências de reserva de cargos para pessoa com deficiência e para reabilitado da Previdência Social, previstas em lei e em outras normas específicas.
- 4.5** O fornecedor enquadrado como Microempresa (ME), Empresa de Pequeno Porte (EPP) ou Sociedade Cooperativa deverá anexar declaração e assinalar, ainda, em campo próprio do sistema eletrônico, que cumpre os requisitos estabelecidos no artigo 3º da Lei Complementar nº 123/2006, estando apto a usufruir do tratamento favorecido estabelecido em seus arts. 42 a 49, observado o disposto nos §§ 1º ao 3º do art. 4º, da Lei nº 14.133/2021. (Modelo Anexo V do edital):
- 4.5.1** No item exclusivo para participação de Microempresas (ME) e Empresas de Pequeno Porte
- 4.5.2** Nos itens em que a participação não for exclusiva para Microempresas (ME) e Empresas de direito ao tratamento favorecido previsto na Lei Complementar nº 123/2006, mesmo que Microempresa (ME), Empresa de Pequeno Porte (EPP) ou Sociedade Cooperativa.
- 4.5.3.** A exclusão do regime tributário do Simples nacional por ato voluntário da contratada, ou por superação dos limites de receita bruta anual, de que trata o art. 30 da Lei Complementar nº 123/2006 não enseja o reequilíbrio econômico financeiro do contrato.
- 4.6** A falsidade da declaração de que trata os itens 4.3.2, 4.3.3, 4.3.4, 4.4 e/ou 4.5 sujeitará o licitante às sanções previstas na Lei nº 14.133/2021 e Decreto Municipal nº 21.635/2023, e neste Edital.
- 4.7** Os licitantes poderão retirar ou substituir a proposta ou, na hipótese de a fase de habilitação anteceder as fases de apresentação de propostas e lances e de julgamento, os documentos de habilitação anteriormente inseridos no sistema, até a abertura da sessão pública.
- 4.8** Não haverá ordem de classificação na etapa de apresentação da proposta e dos documentos de habilitação pelo licitante, o que ocorrerá somente após os procedimentos de abertura da sessão pública e da fase de envio de lances.
- 4.9** Serão disponibilizados para acesso público os documentos que compõem a proposta dos licitantes convocados para apresentação de propostas, após a fase de envio de lances.
- 4.10** Caberá ao licitante interessado em participar da licitação acompanhar as operações no sistema eletrônico durante o processo licitatório e se responsabilizar pelo ônus decorrente da perda de negócios diante da inobservância de mensagens emitidas pela Administração ou de sua desconexão.



4.11 O licitante deverá comunicar imediatamente ao provedor do sistema qualquer acontecimento que possa comprometer o sigilo ou a segurança, para imediato bloqueio de acesso.

5. PROPOSTA NO SISTEMA ELETRÔNICO:

5.1 O encaminhamento de proposta para o sistema eletrônico pressupõe o pleno conhecimento e atendimento às exigências de habilitação previstas no Edital.

5.2 O licitante deverá enviar sua proposta mediante o preenchimento, no sistema eletrônico, dos seguintes campos:

5.2.1 Valor unitário do item/lote;

5.2.2 Valor total do item/lote;

5.2.3 Fornecedor;

5.13. Deverá ser anexada à proposta a documentação a seguir sob a pena de declassificação:

5.13..1. Síntese da Composição de Custos conforme o modelo (Anexo IA – da Proposta de Preços);

5.13..2. Cronograma Físico-Financeiro Previsto, conforme o modelo (Anexo IIA – Proposta de Preços).

5.13..3. Planilhas Orçamentárias e Custos Unitários, conforme os modelos (Anexo IIIA, B, e C).

5.13..4. Demonstrativo da composição do BDI, conforme o modelo do Anexo IIID;

5.14 Todas as especificações do objeto contidas na proposta vinculam o licitante.

5.15. Nos valores propostos estarão inclusos todos os custos operacionais, encargos previdenciários, trabalhistas, tributários, comerciais e quaisquer outros que incidam direta ou indiretamente na execução do objeto.

5.16. Os preços ofertados, tanto na proposta inicial, quanto na final, serão de exclusiva responsabilidade do licitante, não lhe assistindo o direito de pleitear qualquer alteração, sob a alegação de erro, omissão ou qualquer outro pretexto.

5.16.1 Se o regime tributário da empresa implicar o recolhimento de tributos em percentuais variáveis, a cotação adequada será a que corresponde à média dos efetivos recolhimentos da empresa nos últimos doze meses.

5.16.2 Independentemente do percentual de tributo inserido na planilha, no pagamento serão retidos na fonte os percentuais estabelecidos na legislação vigente.

5.16.3 A apresentação das propostas implica obrigatoriedade do cumprimento das disposições nelas contidas, em conformidade com o que dispõe o Termo de Referência, assumindo o proponente o compromisso de executar o objeto licitado nos seus termos, bem como de fornecer os materiais, equipamentos, ferramentas e utensílios necessários, em quantidades e qualidades adequadas à perfeita execução contratual, promovendo, quando requerido, sua substituição.

5.17. As propostas que ao final da disputa e da negociação mencionada no item 7.17, estiverem com valores superiores ao máximo fixado no Edital (Referente ao valor unitário do item) serão desclassificadas.



- 5.18.** O prazo de validade da proposta não será inferior a 90 (noventa) dias, a contar da data de sua apresentação.
- 5.19.** Caso o critério de julgamento seja o de maior desconto, o preço já decorrente da aplicação do desconto ofertado deverá respeitar os preços máximos previstos.
- 5.20.** O descumprimento das regras supramencionadas pela Administração por parte dos contratados pode ensejar a responsabilização pelos Órgãos de Fiscalização competentes, após o devido processo legal.
- 5.21.** A fase de aceitação da proposta e a critério do Agente de Contratação e da equipe de apoio, caso entendam como pertinente, poderá ser solicitada uma documentação diversa ao licitante, razão que motivará a concessão do prazo de 2 (duas) horas para a complementação documental, ou seja, para além da remessa exigida inicialmente.
- 5.22.** Caso seja do interesse do licitante, o mesmo poderá anexar quantos documentos julgar pertinente em relação ao objeto ofertado, desde que respeitado o mínimo de um documento para cada item em disputa no Pregão, sob pena de desclassificação da proposta.
- 5.23.** A proposta de preços enviada implicará em plena aceitação, por parte do Licitante, das condições estabelecidas neste Edital e seus Anexos.

6. ABERTURA DAS PROPOSTAS E FORMULAÇÃO DOS LANCES:

- 6.1** A abertura da presente licitação dar-se-á em sessão pública, por meio de sistema eletrônico, na data, horário e local indicado neste Edital.
- 6.2** O Agente de Contratação verificará as propostas apresentadas.
- 6.3.** O sistema ordenará automaticamente as propostas classificadas, sendo que somente estas participarão da fase de lances.
- 6.4** O sistema disponibilizará campo próprio para troca de mensagens entre o Agente de Contratação e os licitantes.
- 6.5** Iniciada a etapa competitiva, os licitantes deverão encaminhar lances exclusivamente por meio do sistema eletrônico, sendo imediatamente informados do seu recebimento e do valor consignado no registro.
- 6.5.1** O lance deverá ser ofertado pelo valor GLOBAL.
- 6.6** Os licitantes poderão oferecer lances sucessivos.
- 6.7** O licitante somente poderá oferecer lance de valor inferior ao último por ele ofertado e registrado pelo sistema, e caso não apresente lances, concorrerá com o valor de sua proposta, não havendo lances com valores iguais ou inferiores, serão desclassificados.
- 6.8** O intervalo mínimo de diferença de valores ou percentuais entre os lances, que incidirá tanto em relação aos lances intermediários quanto em relação à proposta que cobrir a melhor oferta deverá ser de R\$ 0,01 (um centavo), conforme artigo 31, parágrafo único do Decreto nº 10.024/2019.

7. DISPUTA NO SISTEMA ABERTO/FECHADO:

- 7.1** Será adotado do caput do art. 31, em que os licitantes apresentarão lances públicos e sucessivos, com prorrogações.



- 7.2** A etapa de lances da sessão pública terá duração de 10 (dez) minutos e, após isso, será prorrogada automaticamente pelo sistema quando houver lance ofertado nos últimos 2 (dois) minutos do período de duração da sessão pública.
- 7.3** A prorrogação automática da etapa de lances, de que trata o item anterior, será de 2 (dois) minutos e ocorrerá sucessivamente sempre que houver lances enviados nesse período de prorrogação, inclusive no caso de lances intermediários.
- 7.4** Não havendo novos lances na forma estabelecida nos itens anteriores, a sessão pública encerrar-se-á automaticamente e o sistema ordenará e divulgará os lances conforme a ordem final de classificação.
- 7.5** Encerrada a fase competitiva sem que haja a prorrogação automática pelo sistema, poderá o Agente de Contratação, assessorado pela equipe de apoio, justificadamente, admitir o reinício da sessão pública de lances, em prol da consecução do melhor preço disposto no parágrafo único do art. 7º, mediante justificativa.
- 7.6** O intervalo entre os lances enviados pelo mesmo licitante não poderá ser inferior a vinte (20) segundos e o intervalo entre lances não poderá ser inferior a três (3) segundos, sob pena de serem automaticamente descartados pelo sistema os respectivos lances.
- 7.7** Só serão aceitos lances cujos valores forem inferiores ao último lance que tenha sido anteriormente registrado no sistema.
- 7.8** Não serão aceitos dois ou mais lances de mesmo valor, prevalecendo aquele que for recebido e registrado em primeiro lugar.
- 7.9** Fica a critério do Agente de Contratação a autorização da correção de lances com valores digitados errados ou situação semelhante, somente durante a disputa de lances.
- 7.10** Durante o transcurso da sessão pública os participantes serão informados, em tempo real, do valor do menor lance registrado.
- 7.10.1** O sistema não identificará o autor dos lances aos demais participantes.
- 7.11** No caso de desconexão com o Agente de Contratação, no decorrer da etapa competitiva do Pregão, na forma eletrônica, o sistema eletrônico poderá permanecer acessível aos licitantes para a recepção dos lances, retornando o Agente de Contratação, quando possível, sua atuação no certame, sem prejuízos dos atos realizados.
- 7.12** Quando a desconexão persistir por tempo superior a dez minutos, a sessão do Pregão, na forma eletrônica será suspensa e terá reinício somente após comunicação expressa aos operadores representantes dos participantes, através de mensagem eletrônica via plataforma - BLL – divulgando data e hora da reabertura da sessão.
- 7.13** O sistema informará a proposta de menor preço imediatamente após o encerramento da etapa de lances ou, quando for o caso, após negociação e decisão pelo Agente de Contratação acerca da aceitação.
- 7.14** A ordem de apresentação pelos licitantes é utilizada como um dos critérios de classificação, de maneira que só poderá haver empate entre propostas iguais (não seguidas de lances).
- 7.15.** Havendo eventual empate entre propostas, o critério de desempate será aquele previsto no art. 60, da Lei nº 14.133/2021, nesta ordem:
- 7.16.1** Disputa final, hipótese em que os licitantes empatados poderão apresentar nova proposta em ato contínuo à classificação.



7.16.2 Avaliação do desempenho contratual prévio dos licitantes, para a qual deverão preferencialmente ser utilizados registros cadastrais para efeito de atesto de cumprimento de obrigações previstos nesta Lei.

7.16.3 Desenvolvimento pelo licitante de ações de equidade entre homens e mulheres no ambiente de trabalho, conforme regulamento.

7.16.4 Desenvolvimento pelo licitante de programa de integridade, conforme orientações dos órgãos de controle.

7.16.5 Persistindo o empate, será assegurada preferência, sucessivamente, aos bens e serviços produzidos ou prestados por:

7.16.5.1 Empresas estabelecidas no território do Estado do Mato Grosso do Sul;

7.16.5.2 Empresas brasileiras;

7.16.5.3 Empresas que invistam em pesquisa e no desenvolvimento de tecnologia no País;

7.16.5.4 Empresas que comprovem a prática de mitigação, nos termos da Lei nº 12.187/2009.

7.17 Encerrada a etapa de envio de lances da sessão pública, na hipótese da proposta do primeiro colocado permanecer acima do preço máximo ou inferior ao desconto definido para a contratação, o Agente de Contratação poderá negociar condições mais vantajosas, após definido o resultado do julgamento.

7.17.1 A negociação poderá ser feita com os demais licitantes, segundo a ordem de classificação inicialmente estabelecida, quando o primeiro colocado mesmo após a negociação for desclassificado em razão de sua proposta permanecer acima do preço máximo definido pela Administração.

7.17.2 A negociação será realizada por meio do sistema, podendo ser acompanhada pelos demais licitantes.

7.17.3 O resultado da negociação será divulgado a todos os licitantes e anexado aos autos do processo licitatório.

7.17.4 O Agente de Contratação solicitará ao licitante mais bem classificado que, no prazo de 2 (duas) horas, envie a proposta adequada ao último lance ofertado e a documentação exigida no anexo 02.

7.17.5 É facultado ao Agente de Contratação prorrogar o prazo estabelecido, a partir de solicitação fundamentada feita no chat pelo licitante, antes de findo o prazo.

7.17.6 Após a negociação do preço, o Agente de Contratação iniciará a fase de aceitação e julgamento da proposta.

7.18 Se a proposta ou o lance de menor valor não for aceitável, ou se o fornecedor desatender às exigências habilitatórias, o Agente de Contratação examinará a proposta ou o lance subsequente, verificando a sua compatibilidade e a habilitação do participante, na ordem de classificação, e assim sucessivamente, até a apuração de uma proposta ou lance que atenda o Edital. Também nessa etapa o Agente de Contratação poderá negociar com o participante para que seja obtido preço melhor.

8. FASE DE JULGAMENTO:

8.1 Encerrada a etapa de negociação, o Agente de Contratação verificará se o licitante provisoriamente classificado em primeiro lugar atende às condições de participação no certame,



conforme previsto no art. 14 da Lei nº 14.133/2021, legislação correlata, especialmente quanto à existência de sanção que impeça a participação no certame ou a futura contratação, mediante a consulta aos seguintes cadastros:

- 8.1.1.** Consulta Consolidada de Pessoa Jurídica do Tribunal de Contas da União (<https://certidoes-apf.apps.tcu.gov.br/>);
- 8.1.2** Cadastro Nacional de Empresas Inidôneas e Suspensas – CEIS, mantido pela Controladoria-Geral da União (<http://www.portaldatransparencia.gov.br/sancoes/ceis>);
- 8.2** A consulta aos cadastros será realizada em nome/CNPJ da empresa licitante e também de seu sócio majoritário, por força da vedação de que trata o artigo 12 da Lei nº 8.424/1992.
 - 8.2.1** Constatada a existência de sanção, o licitante será reputado inabilitado, por falta de condição de participação.
- 8.3** Caso atendidas as condições de participação, será iniciado o procedimento de habilitação.
- 8.4** Caso o licitante provisoriamente classificado em primeiro lugar tenha se utilizado de algum com este edital.
- 8.5** Verificadas as condições de participação e de utilização do tratamento favorecido, o Agente de Contratação examinará a proposta classificada em primeiro lugar quanto à adequação ao objeto e à compatibilidade do preço em relação ao máximo estipulado para contratação neste Edital e em seus anexos.
- 8.6** Será desclassificada a proposta vencedora que:
 - 8.6.1** Contiver vícios insanáveis;
 - 8.6.2** Não obedecer às especificações técnicas contidas no Termo de Referência;
 - 8.6.3** Que apresentar preço final superior ao preço máximo fixado (Acórdão nº 1.455/2018 -TCU - Plenário), ou que apresentar preço manifestamente inexequível;
 - 8.6.4** Não tiverem sua exequibilidade demonstrada, quando exigido pela Administração;
 - 8.6.5** Apresentar desconformidade com quaisquer outras exigências deste Edital ou seus anexos, desde que insanável.
- 8.7** Se houver indícios de inexequibilidade da proposta de preço, ou em caso da necessidade de esclarecimentos complementares, poderão ser efetuadas diligências, quando os valores de desconto ofertados forem superiores a 50% (cinquenta por cento), para que o fornecedor comprove a exequibilidade da proposta.
 - 8.7.1** A inexequibilidade, na hipótese de que trata o caput, só será considerada após diligência do Agente de Contratação, que comprove:
 - 8.7.1.1** Que o custo do licitante ultrapassa o valor da proposta; e
 - 8.7.1.2** Inexistirem custos de oportunidade capazes de justificar o vulto da oferta.
- 8.8** Qualquer interessado poderá requerer que se realizem diligências para aferir a exequibilidade e a legalidade das propostas, devendo apresentar as provas ou os indícios que fundamentam a suspeita.
- 8.9** Na hipótese de necessidade de suspensão da sessão pública para a realização de diligências, com vistas ao saneamento das propostas, a sessão pública somente poderá ser reiniciada mediante aviso prévio no sistema com, no mínimo, vinte e quatro horas de antecedência, e a ocorrência será registrada em ata;



8.10 Caso o Termo de Referência exija a apresentação de amostra, o licitante classificado em primeiro lugar deverá apresentá-la, conforme disciplinado no Termo de Referência, sob a pena de não aceitação da proposta.

8.10.1 No Termo de Referência do edital será informado o local de realização do procedimento para a avaliação das amostras, cuja presença será facultada a todos os interessados, incluindo os demais licitantes.

8.10.2 Os resultados das avaliações serão publicados em Diário Oficial do Município e divulgados por meio de anexos no sistema.

8.10.3 No caso de não haver entrega da amostra ou ocorrer atraso na entrega, sem justificativa aceita pelo Responsável/Comissão Técnica, ou havendo entrega de amostra fora das especificações previstas neste Edital, a proposta do licitante será recusada.

8.10.4 Se a(s) amostra(s) apresentada(s) pelo primeiro classificado não for(em) aceita(s), o Agente de Contratação analisará a aceitabilidade da proposta ou lance ofertado pelo segundo classificado. Seguir-se-á com a verificação da(s) amostra(s) e, assim, sucessivamente, até a verificação de uma que atenda às especificações constantes no Termo de Referência.

8.11 O Agente de Contratação poderá convocar o licitante para enviar documento digital complementar, através do campo de documentos complementares pós disputa - BLL, no prazo máximo de 24 horas, sob pena de não aceitação da proposta.

8.11.1 O prazo estabelecido poderá ser prorrogado pelo Agente de Contratação, por solicitação justificada do licitante, formulada antes de findo o prazo, e formalmente aceita pelo Agente de Contratação;

8.11.2 Dentre os documentos passíveis de solicitação pelo Agente de Contratação, destacam-se os que contenham as características do material ofertado, tais como marca, modelo, tipo, fabricante e procedência, além de outras informações pertinentes, a exemplo de catálogos, folhetos ou propostas, encaminhados por meio eletrônico, sob pena de não aceitação da proposta;

8.11.3 Nessa hipótese, bem como em caso de inabilitação do licitante, as propostas serão reclassificadas.

8.12 O Agente de Contratação poderá encaminhar, por meio do sistema eletrônico, contraproposta ao licitante que apresentou o lance mais vantajoso, com o fim de negociar a obtenção de melhor preço, vedada a negociação em condições diversas das previstas neste Edital.

8.12.1 A negociação será realizada por meio do sistema, podendo ser acompanhada pelos demais licitantes.

8.13 Encerrada a análise quanto à aceitação da proposta, o Agente de Contratação verificará a habilitação do licitante, observado o disposto neste Edital.

9PROCEDIMENTOS DA LEI COMPLEMENTAR Nº 123/2006 DISPOSTO NO CAPÍTULO V:

9.1 Encerrada a fase de lances, se a proposta de menor lance não tiver sido ofertada por microempresa ou empresa de pequeno porte e o sistema eletrônico identificar que houve proposta apresentada por microempresa ou empresa de pequeno porte igual ou até 5% (cinco por cento) superior à proposta de menor lance, será procedido o seguinte:

a) A microempresa ou empresa de pequeno porte / sociedades cooperativas, melhor classificada, será convocada pelo sistema eletrônico, via “chat” de comunicação do pregão,



na forma eletrônica para, no prazo de 5 (cinco) minutos após a convocação, apresentar nova proposta inferior àquela considerada vencedora do certame, situação em que, atendidas as exigências habilitatórias, será adjudicada em seu favor o objeto do pregão;

b) No caso de empate de propostas apresentadas por microempresas ou empresas de pequeno porte que se enquadrem no limite estabelecido, o sistema realizará um sorteio eletrônico entre elas para que se identifique aquela que primeiro será convocada para apresentar melhor oferta, na forma do disposto na alínea “a”;

c) Não sendo vencedora a microempresa ou empresa de pequeno porte melhor classificada, na forma da alínea “a” anterior, serão convocadas as remanescentes, quando houver, na ordem classificatória, para o exercício do mesmo direito.

9.2 Na hipótese da não contratação nos termos previstos, o objeto licitado será adjudicado em favor da proposta originalmente vencedora do certame, desde que atenda aos requisitos de habilitação.

10 HABILITAÇÃO:

10.1 Encerrada a etapa de lances da sessão pública, a negociação e a análise da proposta, o Agente de Contratação irá analisar a documentação de habilitação do licitante cuja proposta tenha sido aceita na fase de julgamento.

10.2. Os documentos necessários para comprovar a habilitação jurídica, fiscal, social e trabalhista, econômico-financeira e qualificação técnica, previstos nos incisos I a VI do caput e nos §§ 1º e 2º do artigo 68 da Lei nº 14.133/2021, e a documentação comprobatória das exigências de qualificação econômico-financeira e técnica da licitante, além de condições adicionais, eventualmente detalhadas nos itens a seguir, deverão ser enviados por meio do sistema www.bll.org.br, quando solicitados pelo Agente de Contratação.

10.2.1. Os documentos deverão ser apresentados em formato digital, em arquivo único, **no prazo de até 03 (três) horas**, prorrogável por igual período, contado da convocação efetuada pelo Agente de Contratação.

10.2.2. A prorrogação de prazo de envio da documentação somente poderá ocorrer por solicitação da licitante, mediante justificativa aceita pelo Agente de Contratação; ou de ofício, a critério do Agente de Contratação, quando constatado que o prazo estabelecido não é suficiente para o envio dos documentos exigidos no Edital para a verificação de conformidade.

10.3. HABILITAÇÃO JURÍDICA:

- a) Pessoa física: cédula de identidade (RG) ou documento equivalente que, por força de lei, tenha validade para fins de identificação em todo o território nacional;
- b) Empresário individual: inscrição no Registro Público de Empresas Mercantis, a cargo da Junta Comercial da respectiva sede;
- c) Microempreendedor Individual - MEI: Certificado da Condição de Microempreendedor Individual - CCMEI, cuja aceitação ficará condicionada à verificação da autenticidade no sítio <https://www.gov.br/empresas-e-negocios/pt-br/empreendedor/>;
- d) Sociedade empresária, sociedade limitada unipessoal – SLU ou sociedade identificada como empresa individual de responsabilidade limitada - EIRELI: inscrição do ato constitutivo, estatuto ou contrato social no Registro Público de Empresas Mercantis, a cargo da Junta Comercial da respectiva sede, acompanhada de documento comprobatório de seus administradores;
- e) Sociedade empresária estrangeira: portaria de autorização de funcionamento no Brasil, publicada no Diário Oficial da União e arquivada na Junta Comercial da unidade federativa



onde se localizar a filial, agência, sucursal ou estabelecimento, a qual será considerada como sua sede, conforme Instrução Normativa DREI/ME n.º 77, de 18 de março de 2020.

- f) Sociedade simples: inscrição do ato constitutivo no Registro Civil de Pessoas Jurídicas do local de sua sede, acompanhada de documento comprobatório de seus administradores;
- g) Filial, sucursal ou agência de sociedade simples ou empresária: inscrição do ato constitutivo da filial, sucursal ou agência da sociedade simples ou empresária, respectivamente, no Registro Civil das Pessoas Jurídicas ou no Registro Público de Empresas Mercantis onde opera, com averbação no Registro onde tem sede a matriz
- h) Sociedade cooperativa: ata de fundação e estatuto social, com a ata da assembleia que o aprovou, devidamente arquivado na Junta Comercial ou inscrito no Registro Civil das Pessoas Jurídicas da respectiva sede, além do registro de que trata o art. 107 da Lei nº 5.764, de 16 de dezembro 1971.

Os documentos apresentados deverão estar acompanhados de todas as alterações ou da consolidação respectiva.

10.4. REGULARIDADE FISCAL E TRABALHISTA:

- a) Prova de inscrição no Cadastro Nacional de Pessoas Jurídicas ou no Cadastro de Pessoas Físicas, conforme o caso;
- b) Prova de regularidade fiscal perante a Fazenda Nacional, mediante apresentação de certidão expedida conjuntamente pela Secretaria da Receita Federal do Brasil (RFB) e pela Procuradoria-Geral da Fazenda Nacional (PGFN), referente a todos os créditos tributários federais e à Dívida Ativa da União (DAU) por elas administrados, inclusive aqueles relativos à Seguridade Social, nos termos da Portaria Conjunta nº 1.751, de 02 de outubro de 2014, do Secretário da Receita Federal do Brasil e da Procuradora-Geral da Fazenda Nacional.
- c) Prova de regularidade com o Fundo de Garantia do Tempo de Serviço (FGTS);
- d) Prova de inexistência de débitos inadimplidos perante a Justiça do Trabalho, mediante a apresentação de certidão negativa ou positiva com efeito de negativa, nos termos do Título VII-A da Consolidação das Leis do Trabalho, aprovada pelo Decreto-Lei nº 5.452, de 1º de maio de 1943;
- e) Prova de inscrição no cadastro de contribuintes Estadual ou Municipal relativo ao domicílio ou sede do fornecedor, pertinente ao seu ramo de atividade e compatível com o objeto contratual;
- f) Prova de regularidade com a Fazenda Estadual do domicílio ou sede do fornecedor, relativa à atividade em cujo exercício contrata ou concorre;
- g) Prova de regularidade com a Fazenda Municipal do domicílio ou sede do fornecedor, relativa à atividade em cujo exercício contrata ou concorre
- h) Caso o fornecedor seja considerado isento dos tributos Estadual ou Municipal relacionados ao objeto contratual, deverá comprovar tal condição mediante a apresentação de declaração da Fazenda respectiva do seu domicílio ou sede, ou outra equivalente, na forma da lei.
- i) O fornecedor enquadrado como microempreendedor individual que pretenda auferir os benefícios do tratamento diferenciado previstos na Lei Complementar n. 123, de 2006, estará dispensado da prova de inscrição nos cadastros de contribuintes estadual e municipal.

10.5. QUALIFICAÇÃO ECONÔMICO-FINANCEIRA:

- 10.5.1 Certidão negativa de insolvência civil expedida pelo distribuidor do domicílio ou sede do licitante, caso se trate de pessoa física, desde que admitida a sua participação na licitação (art. 5º, inciso II, alínea “c”, da Instrução Normativa Seges/ME nº 116, de 2021), ou de sociedade simples;



10.5.2 Certidão negativa de falência expedida pelo distribuidor da sede do fornecedor - Lei nº 14.133, de 2021, art. 69, caput, inciso II);

12.6. QUALIFICAÇÃO TÉCNICA:

10.6.1 Prova de aptidão para o desempenho de atividade pertinente e compatível em características, quantidades e prazos com o objeto desta licitação, por meio da apresentação de Atestado(s), expedido(s) por pessoa jurídica de direito público ou privado.

10.7. Para fins de habilitação, o licitante deverá, também, Declaração unificada, conforme modelo constante no Anexo V, no momento do cadastramento da proposta, exclusiva e eletronicamente em campo próprio do sistema eletrônico BLL.

10.8. Quando os documentos apresentados forem assinados por um procurador, deverá ser juntado em campo específico na plataforma da BLL, cópia da devida procuração.

10.9. Os Documentos de Habilitação não precisam ser enviados de forma física, devendo ser encaminhado exclusivamente por meio do sistema eletrônico da BLL.

10.9.1. Caso o Agente de Contratação não obtenha sucesso na consulta aos sítios eletrônicos no momento da habilitação, como por exemplo, a certidão não esteja disponível em tais meios de consulta e não tenha sido anexada pelo licitante, automaticamente o julgamento será pela inabilitação.

10.9.2. O licitante poderá optar em anexar conjuntamente suas certidões quando do momento do cadastramento de seus documentos e propostas no sistema BLL, de modo a evitar inconvenientes ou inviabilidade de acesso a estes documentos, que possam resultar em sua inabilitação.

10.10. A declaração do vencedor acontecerá no momento imediatamente posterior à fase de habilitação.

10.11. Havendo a necessidade de envio de documentos de habilitação complementares, necessários à confirmação daqueles exigidos neste Edital e já apresentados, o licitante será convocado a encaminhá-los, em formato digital, via sistema BLL, no prazo de até 02 (duas) horas a contar da convocação do Agente de Contratação, sob pena de inabilitação.

10.12. A concessão do prazo de 2 (duas) horas citadas no item anterior não se aplica ao envio de documentação obrigatória, ou seja, aquela já prevista inicialmente no Edital.

10.12.1. É importante esclarecer que a prerrogativa da concessão das 2 (duas) horas aplica-se exclusivamente no âmbito de diligência (complementação), para fins de confirmação dos documentos já apresentados inicialmente, não reportando-se a uma segunda oportunidade para envio de documentos que porventura tenham deixado de ser apresentados no momento obrigatório e previsto neste Edital.

10.13. Todos os documentos de habilitação complementares, solicitados pelo Agente de Contratação após o julgamento da proposta, deverão ser apresentados em formato digital, via sistema BLL, no prazo de 2 (duas) horas contadas da solicitação do Agente de Contratação.

10.13.1. No caso de comprovada inviabilidade ou dificuldade de envio ou recebimento da documentação pelo sistema eletrônico BLL, a documentação poderá ser enviada exclusivamente para o endereço eletrônico agentecontratacao@cassilandia.ms.gov.br, no



prazo estabelecido no *caput*, sendo que tal documentação será divulgada posteriormente no sítio da Administração para conhecimento de todos os participantes.

10.13.2. Depois de transcorrido o prazo estabelecido no *caput*, ou a confirmação de envio dos documentos solicitados, via chat do sistema BLL, por parte do licitante, não será considerado para fins de análise, sob qualquer alegação, o envio de documentos de habilitação que deveriam/poderiam ter sido remetidos anteriormente.

10.13.3. Os documentos encaminhados deverão estar em nome do licitante, com indicação do número de inscrição no CNPJ.

10.13.4. Todos os documentos emitidos em língua estrangeira deverão ser entregues acompanhados da tradução para língua portuguesa, efetuada por tradutor juramentado, e também devidamente consularizados ou registrados no cartório de títulos e documentos. Os documentos de procedência estrangeira, mas emitidos em língua portuguesa, também deverão ser apresentados devidamente consularizados ou registrados em cartório de títulos e documentos.

10.13.5. Os documentos remetidos pelos licitantes na forma do *caput* poderão ser solicitados em original ou por cópia autenticada a qualquer momento, em prazo a ser estabelecido pelo Agente de Contratação.

10.13.6. Quando os documentos solicitados forem comuns a mais de um item/grupo para os quais o licitante possua proposta aceita, o Agente de Contratação poderá convocar o anexo, por meio do sistema BLL, para apenas um dos itens/grupos.

10.14. Toda a documentação exigida deverá ser apresentada por uma das seguintes formas:

10.14.1. Em original;

10.14.2. Por qualquer processo de cópia, desde que legível, e, em havendo dúvidas por parte de qualquer servidor do Consórcio, poderá ser exigida a entrega da documentação original;

10.14.3. Publicação em órgão da Imprensa Oficial.

10.15. No encaminhamento da documentação, seja a principal ou a complementar, a licitante ainda deverá observar o seguinte:

10.15.1. Se a licitante for a matriz, todos os documentos devem estar em nome da matriz;

10.15.2. Se a licitante for filial, todos os documentos devem estar em nome da filial, exceto aqueles para os quais a legislação permita ou exija a emissão apenas em nome da Matriz;

10.16. A validade das certidões exigidas corresponderá ao prazo fixado nos próprios documentos. Caso as mesmas não contenham expressamente o prazo de validade, o Agente de Contratação convencionou o prazo como sendo de 60 (sessenta) dias, a contar da data de sua expedição, ressalvada a hipótese de o licitante comprovar que o documento tem prazo de validade superior ao convencionado, mediante juntada de norma legal pertinente.

10.17. Caso o licitante detentor do menor preço seja qualificado como microempresa ou empresa de pequeno porte deverá apresentar toda a documentação exigida para efeito de comprovação de regularidade fiscal, mesmo que esta apresente alguma restrição, sob pena de inabilitação.

10.17.1. Ressalta-se que esta apresentação deverá ter sido precedida nos moldes previsto no item 10.3, não cabendo apresentação posterior a tal previsão.

10.18. Em se tratando de microempresa ou empresa de pequeno porte, nos termos da Lei Complementar nº 147/2014, havendo alguma restrição na comprovação da regularidade fiscal e



trabalhista, será assegurado o prazo de 5 (cinco) dias úteis, cujo termo inicial corresponderá ao momento em que o proponente for declarado vencedor do certame, prorrogáveis por igual período, a critério da Administração, para regularização da documentação ou parcelamento do débito, emissão de eventuais certidões negativas ou positivas com efeito de certidão negativa.

10.19.1. A não regularização da documentação, no prazo e condições disciplinadas no *caput*, implicará decadência do direito à contratação, sem prejuízo das sanções previstas no art. 81, da Lei nº 14.133/21, sendo facultado, à Administração, convocar os licitantes remanescentes, na ordem de classificação, ou revogar a licitação.

10.19.2. Constatado o descumprimento das condições de participação, o Agente de Contratação inabilitará o licitante.

10.19.3. No caso de inabilitação, haverá nova verificação, pelo sistema, da eventual ocorrência do empate ficto, previsto nos arts. 44 e 45, da Lei Complementar nº 123/2006, seguindo-se a disciplina antes estabelecida para aceitação da proposta subsequente.

10.19.4. Se o licitante não atender às exigências de habilitação, o Agente de Contratação examinará a proposta subsequente e assim sucessivamente, na ordem de classificação, até a seleção da proposta que melhor atenda a este Edital.

10.20. Constatado o atendimento às exigências fixadas neste Edital, o licitante será declarado vencedor.

10.21. De acordo com as informações constantes de seu sítio, o MUNICÍPIO não solicita o envio de documentos via correios, considerando que a disputa ocorre por meio eletrônico.

10.21. Caso o Agente de Contratação, por algum motivo excepcional, solicite o encaminhamento de algum documento por remessa via correios, tal requerimento será registrado no chat do sistema eletrônico BLL.

11 PROPOSTA FINAL ESCRITA E FORNECIMENTO:

11.1 A Empresa vencedora, deverá anexar no sistema eletrônico, a Proposta de Preços escrita, conforme modelo Anexo II, com o(s) valor(es) oferecido(s) após a etapa de lances, assinada pelo Representante Legal da Empresa citado nos documentos de habilitação, em linguagem concisa, sem emendas, rasuras ou entrelinhas, contendo Razão Social, CNPJ - Cadastro Nacional de Pessoa Jurídica, Inscrição Estadual, endereço completo, número de telefone e e-mail, no prazo mínimo de 02 (duas) horas a contar da solicitação do Agente de Contratação, e deverá:

a) Conter a indicação do banco, número da conta e agência do licitante vencedor, para fins de pagamento, e:

- Descrição detalhada do item, conforme especificações previstas no Termo de Referência;
- Valor unitário e total do item;
- Valor total da proposta;
- Validade da proposta: 90 (noventa) dias.

b) A proposta final deverá ser documentada nos autos e será levada em consideração no decorrer da execução do contrato e aplicação de eventual sanção à Contratada, se for o caso.

c) Todas as especificações do objeto contidas na proposta vinculam a Contratada.



d) A empresa deverá ainda anexar junto a proposta a Síntese da Composição de Custos conforme o modelo (Anexo IA – da Proposta de Preços); Cronograma Físico-Financeiro Previsto, conforme o modelo (Anexo IIA – Proposta de Preços), Planilhas Orçamentárias e Custos Unitários, conforme os modelos (Anexo IIIA, B, e C), Demonstrativo da composição do BDI, conforme o modelo do Anexo IIID;

11.2 Os preços deverão ser expressos em moeda corrente nacional, o valor unitário em algarismos e o valor global em algarismos e por extenso;

11.3 Ocorrendo divergência entre os preços unitários e o preço global, prevalecerão os primeiros; no caso de divergência entre os valores numéricos e os valores expressos por extenso, prevalecerão estes últimos.

11.3.1 A oferta deverá ser firme e precisa, limitada, rigorosamente, ao objeto deste Edital, sem conter alternativas de preço ou de qualquer outra condição que induza o julgamento a mais de um resultado, sob pena de desclassificação.

11.3.2 A proposta deverá obedecer aos termos deste Edital e seus Anexos, não sendo considerada aquela que não corresponda às especificações ali contidas ou que estabeleça vínculo à proposta de outro licitante.

11.3.3 As propostas que contenham a descrição do objeto, o valor e os documentos complementares estarão disponíveis, após a homologação.

11.3.4 Nos valores propostos estarão inclusos todos os custos operacionais, encargos previdenciários, trabalhistas, tributários, comerciais, frete e quaisquer outros que incidam direta ou indiretamente na prestação dos serviços;

11.4 Caso haja problemas na inserção dos documentos a empresa deverá entrar em contato com o suporte do sistema eletrônico, para saná-los.

12 REABERTURA DA SESSÃO PÚBLICA:

12.1 A sessão pública poderá ser reaberta:

12.1.1 Nas hipóteses de provimento de recurso que leve à anulação de atos anteriores à realização da sessão pública precedente ou em que seja anulada a própria sessão pública, situação em que serão repetidos os atos anulados e os que dele dependam.

12.1.2 Quando houver erro na aceitação do preço melhor classificado ou quando o licitante declarado vencedor não assinar o contrato, não retirar o instrumento equivalente ou não comprovar a regularização fiscal e trabalhista, nos termos do art. 43, §1º da Lei Complementar nº 123/2006, serão adotados os procedimentos imediatamente posteriores ao encerramento da etapa de lances.

12.2 Todos os licitantes remanescentes deverão ser convocados para acompanhar a sessão reaberta.

12.2.1 A convocação se dará por meio do sistema eletrônico da BLL - (“chat”).

13 ESCLARECIMENTOS E IMPUGNAÇÃO AO EDITAL:

13.1 Até 3 (três) dias úteis anteriores à data fixada para abertura da sessão pública, qualquer pessoa, física ou jurídica, poderá pedir esclarecimentos ou impugnar o ato convocatório deste Pregão, exclusivamente pela plataforma www.bll.org.br ou por meio eletrônico, mediante o envio do pedido ao endereço eletrônico agentecontratacao@cassilandia.ms.gov.br, até as 13h00min, no horário oficial de Brasília/DF.



13.2 O Agente de Contratação, com base em parecer ou auxílio dos setores responsáveis pela elaboração do Termo de Referência e seus Anexos, quando necessário, bem como de outros setores técnicos da Instituição, decidirá sobre a resposta à impugnação ou ao pedido de esclarecimento no prazo de até 3 (três) dias úteis, limitado ao último dia útil anterior à data da abertura do certame, conforme o art. 164 § único da Lei 14.133/2021.

13.3 As repostas aos pedidos de esclarecimentos vincularão os participantes e a administração.

13.4 Serão imediatamente descartados pedidos de esclarecimentos que intencionem análise prévia de documentações ou descrições de modelos de produtos/serviços que licitante almeja apresentar e/ou ofertar para a disputa do certame licitatório, haja visto que todas as análises serão efetuadas estritamente em momento oportuno, conforme o estabelecido no instrumento convocatório e de acordo com o princípio de julgamento objetivo.

13.5 Todas as respostas referentes às impugnações e/ou aos pedidos de esclarecimentos serão disponibilizadas exclusivamente pela plataforma www.bll.org.br e/ou pelo site www.cassilandia.ms.gov.br, cabendo aos licitantes a responsabilidade de acompanhar as respostas e respectivos encaminhamentos nesses canais indicados.

13.6 Não cabe a Administração qualquer responsabilidade por quaisquer desconhecimentos, por parte dos licitantes, decorrentes do não acompanhamento das informações prestadas nos sítios acima mencionados.

13.7 A Administração não encaminhará respostas a impugnações e/ou pedidos de esclarecimentos ao endereço eletrônico do requerente, com vistas a promover a ampla transparência a todos que tenham interesse no acesso a informações relativas aos certames licitatórios. As respostas serão disponibilizadas nos sítios indicados no item 13.5.

13.8 É indispensável que, previamente ao envio de quaisquer pedidos de esclarecimentos, o licitante consolide uma leitura plena e atenta do Edital e de seus Anexos, de modo que possa dirimir eventuais dúvidas ou, caso necessário, possa formulá-las e encaminhá-las de maneira conjunta.

13.9 Caso o sistema eletrônico BLL não comporte algum anexo do Edital, os arquivos serão disponibilizados no sítio da Administração, sendo que não serão atendidas quaisquer solicitações, por parte dos licitantes, de envios de arquivos em formatos distintos daqueles inicialmente fornecidos, não cabendo insistências ou contatos telefônicos.

13.10 Os licitantes que desejarem obter informações concernentes ao (s) atual (is) prestador (es) de serviço ou fornecedor (es) do objeto, referente ao presente certame, deverão requerer tais informações por meio dos canais de acesso à informação do Município ou diretamente aos departamentos ou unidades responsáveis pelas fases de execução do objeto, não cabendo ao Setor de Licitações do Município prestar esclarecimentos nesse sentido.

13.10.1 Questionamentos direcionados neste sentido serão automaticamente descartados sem qualquer menção, uma vez que não estão relacionados a elementos do ato convocatório ou, ainda, em diretrizes que subsidiem informações necessárias para a correta elaboração da proposta por parte dos interessados no certame. Assim, fica desde já respondido por este item o posicionamento do Departamento quanto a eventuais encaminhamentos com este teor.

13.11 Não serão conhecidos impugnações ou questionamentos apresentados fora do prazo legal e/ou subscritos por representante não habilitado ou não identificado no processo para responder pela proponente.



13.12 Acolhida a impugnação contra o ato convocatório, desde que altere a formulação da proposta de preços, será definida e publicada nova data para a realização do certame.

13.13 Até 03 (três) dias úteis, antes da data fixada para recebimento das propostas, qualquer interessado poderá impugnar ou solicitar esclarecimentos em relação a este ato convocatório.

13.14 Caberá ao Agente de Contratação encaminhar a petição sobre esclarecimentos e impugnações, apoiado pelo setor técnico responsável ou pela Procuradoria Jurídica, conforme o caso.

14 RECURSOS:

14.1 A interposição de recurso referente ao julgamento das propostas, à habilitação ou inabilitação de licitantes, à anulação ou revogação da licitação, observará o disposto no art. 165 da Lei Federal nº 14.133/2021.

14.2 Ao final da sessão, o proponente que desejar recorrer contra decisões do Agente de Contratação poderá fazê-lo, através do seu representante, manifestando sua intenção com registro em campo próprio na plataforma BLL, que ficará registrado em ata a sua intenção, sendo-lhes facultado juntar memoriais no prazo de 03 (três) dias. Os interessados ficam, desde logo, intimados a apresentar contrarrazões em igual número de dias, que começarão a correr do término do prazo do recorrente, sendo-lhes assegurada vista imediata dos autos.

14.3 Os recursos interpostos fora do prazo não serão conhecidos.

14.4 A falta de manifestação imediata e motivada importará a preclusão do direito de recurso.

14.5 O recurso será dirigido à autoridade que tiver editado o ato ou proferido a decisão recorrida, a qual poderá reconsiderar sua decisão no prazo de 3 (três) dias úteis, ou, nesse mesmo prazo, encaminhar recurso para a autoridade superior, a qual deverá proferir sua decisão no prazo de 10 (dez) dias úteis, contado do recebimento dos autos.

14.6 O recurso e o pedido de reconsideração terão efeito suspensivo do ato ou da decisão recorrida até que sobrevenha decisão final da autoridade competente.

14.7 A falta de manifestação no prazo estabelecido em edital, autoriza o Agente de Contratação a adjudicar o objeto ao licitante vencedor.

14.8 A manifestação deve especificar o fato que justifica a alegação de inexecutabilidade da proposta, de não atendimento de requisito de habilitação, ou de outra causa que impõe a revisão do ato que declarou o vencedor do certame.

14.9 O Agente de Contratação examinará a intenção de recurso, aceitando-a, em campo próprio do sistema.

14.10 O acolhimento de recurso importará a invalidação apenas dos atos insuscetíveis de aproveitamento.

14.11 Os recursos deverão conter a qualificação do recorrente, a decisão recorrida, as razões do recurso, o pedido de nova decisão e já deverão ser instruídos com todos os documentos que o recorrente achar pertinente para a comprovação das suas alegações.

14.12 O recurso somente terá eficácia se o representante legal da recorrente tiver formalizado sua intenção de recorrer na audiência de abertura deste Pregão.

14.13 Decididos os recursos e constatada a regularidade dos atos procedimentais, a autoridade competente homologará a adjudicação para determinar a contratação.



14.14 Na contagem dos prazos estabelecidos neste edital se excluirá o dia do início e incluir-se-á o do vencimento.

14.15 A Decisão Final proveniente das impugnações e recursos serão publicados no Portal Nacional de Contratações Públicas, Portal da Transparência e anexado no sistema eletrônico de licitações, juntamente com o parecer jurídico, sendo que deste ato não caberá recurso.

15 ADJUDICAÇÃO E HOMOLOGAÇÃO:

15.1 O objeto deste Pregão será adjudicado pelo Agente de Contratação, salvo quando houver recurso, hipótese em que a adjudicação caberá à autoridade competente para homologação.

15.2 A homologação deste Pregão compete ao Ordenador de Despesas do Município de Cassilândia-MS.

15.3 A homologação do resultado desta licitação não implicará direito à contratação.

15.4. Concluídas as etapas do certame, o sistema BLL emitirá aviso automático ao licitante vencedor para que este contate a Administração para fins de consolidar as demais providências quanto à contratação e/ou ao fornecimento do objeto.

16 DOS RECURSOS ORÇAMENTÁRIOS:

16.1 As despesas decorrentes da contratação do presente termo correrão a cargo da seguinte dotação orçamentária:

SECRETARIA MUNICIPAL SANEAMENTO, ÁGUA E SERVIÇOS PÚBLICOS	
SECRETARIA MUNICIPAL SANEAMENTO, ÁGUA E SERVIÇOS PÚBLICOS	023101
MANUTENÇÃO DO SERVIÇO DE LIMPEZA PUBLICA	17.512.0031.2084.0000
MANUTENÇÃO DO SERVIÇO DE LIMPEZA PÚBLICA PRAÇAS JARDINS	17 512 0025 2083 0000
LOG. PUB. SERV. COMPLEMENTARES MANUTENÇÃO DO	
MANUTENÇÃO DO SISTEMA DE RESÍDUOS SÓLIDOS	17 512 0031 2084 0000
OUTROS SERVIÇOS DE TERCEIROS – PESSOA JURÍDICA	3.3.90.39.00
FONTE	1-500

17 DA VIGÊNCIA E DA PRORROGAÇÃO:

17.1 O prazo de vigência contratual terá início no dia subsequente ao da publicação do contrato no PNCP e no Diário Oficial do Município, nos contratos do §1º do art. 54 da Lei nº 14.133/2021, e terá duração de até 12 (doze) meses, nos termos do art. 106 da Lei nº 14.133/2021, podendo ser prorrogado nos termos do art. 107 da Lei nº 14.133/2021.

18 DA FORMALIZAÇÃO DO CONTRATO E DA CONTRATAÇÃO:

18.1. Após a homologação da licitação, e sendo realizada a contratação, será firmado Termo de Contrato.

18.2. O adjudicatário terá o prazo de 05 (cinco) dias úteis, contados a partir da data de sua convocação, para assinar o Contrato, e o prazo de convocação poderá ser prorrogado1 (uma) vez, por igual período, mediante solicitação da parte durante seu transcurso, devidamente justificada, e desde que o motivo apresentado seja aceito pela Administração, sob pena de decair do direito à contratação, sem prejuízo das sanções previstas neste Edital (§1º, artigo 90 da Lei 14.133/2021);

18.3. Será facultado à Administração, quando o convocado não assinar o contrato de contrato ou não aceitar ou não retirar o instrumento equivalente no prazo e nas condições estabelecidas, convocar



os licitantes remanescentes, na ordem de classificação, para a celebração do contrato nas condições propostas pelo licitante vencedor (§2º, artigo 90 da Lei 14.133/2021);

18.4. Decorrido o prazo de validade da proposta indicado no Edital sem convocação para a contratação, ficarão os licitantes liberados dos compromissos assumidos.

18.5. Na hipótese de nenhum dos licitantes aceitar a contratação, a Administração poderá:

18.5.1. Convocar os licitantes remanescentes para negociação, na ordem de classificação, com vistas à obtenção de preço melhor, mesmo que acima do preço do adjudicatário;

18.5.2. Adjudicar e celebrar o contrato nas condições ofertadas pelos licitantes remanescentes, atendida a ordem classificatória, quando frustrada a negociação de melhor condição.

18.6. A recusa injustificada do adjudicatário em assinar o contrato ou em aceitar ou retirar o instrumento equivalente no prazo estabelecido pela Administração caracterizará o descumprimento total da obrigação assumida e o sujeitará às penalidades legalmente estabelecidas e à imediata perda da garantia de proposta em favor do órgão ou entidade licitante.

18.7. A licitante vencedora deverá apresentar Licença Ambiental vigente, no prazo de até 180 (cento e oitenta) dias, a contar da assinatura do contrato, sendo prorrogáveis, mediante justificativa, atendendo aos requisitos do Decreto Municipal Nº 3.655, de 2 de dezembro de 2021, e Resolução SEMADE Nº 9/2025, e demais legislações ambientais aplicáveis, junto ao Setor de Licitações da Prefeitura Municipal de Cassilândia/MS.

19 DAS RESPONSABILIDADES E OBRIGAÇÕES DA CONTRATANTE:

19.1 As responsabilidades e obrigações da CONTRATANTE constam no item 12 do Termo de Referência – Anexo I.

20 DAS RESPONSABILIDADES E OBRIGAÇÕES DA CONTRATADA:

20.1 As responsabilidades e obrigações da CONTRATADA constam no item 12 do Termo de Referência – Anexo I.

21 MODELO DE EXECUÇÃO DO OBJETO:

21.1 O modelo de execução do objeto consta no item 6 do Termo de Referência – Anexo I.

22 DAS CONDIÇÕES DE RECEBIMENTO:

22.1 As condições de recebimento constam no item 8.1 do Termo de Referência – Anexo I.

23 DO CONTROLE E FISCALIZAÇÃO DA EXECUÇÃO:

23.1 As condições de controle e fiscalização constam no item 7 do Termo de Referência – Anexo I.

24 DAS CONDIÇÕES DE PAGAMENTO:

24.1 LIQUIDAÇÃO:

24.1.1. Recebida a Nota Fiscal ou documento de cobrança equivalente, correrá o prazo de 10 (dez) dias úteis para fins de liquidação.

24.1.2. Para fins de liquidação, o setor competente verificará se a nota fiscal ou instrumento de cobrança equivalente apresentado expressa os elementos necessários e essenciais do documento, tais como: a) O prazo de validade; b) A data da emissão; c) Os



dados da ARP e do órgão contratante; d) O período respectivo de execução da ARP; e) O valor a pagar; e f) Eventual destaque do valor de retenções tributárias cabíveis.

24.1.3. Havendo erro na apresentação da nota fiscal ou instrumento de cobrança equivalente, ou circunstância que impeça a liquidação da despesa, esta ficará sobrestada até que o contratado providencie as medidas saneadoras, reiniciando-se o prazo após a comprovação da regularização da situação, sem ônus ao contratante;

24.1.4. A Nota Fiscal ou Fatura deverá ser obrigatoriamente acompanhada do relatório de atividades (quando se tratar de prestação de serviços) e das seguintes certidões:

- a) Prova de Regularidade com a Fazenda Federal e a Seguridade Social – CND (INSS), mediante a Certidão Conjunta Negativa ou Positiva, com efeitos de negativa, de Débitos Relativos aos Tributos Federais e à Dívida Ativa da União;
- b) Prova de regularidade com a Fazenda Estadual (Certidão Negativa de Débitos, ou Positiva com efeito de Negativa de Tributos Estaduais), emitido pelo órgão competente, da localidade de domicílio ou sede da empresa do proponente, na forma da Lei;
- c) Prova de regularidade com a Fazenda Municipal (Certidão Negativa de Débitos, ou Positiva com efeito de Negativa de Tributos Municipais), emitido pelo órgão competente, da localidade de domicílio ou sede da empresa do proponente, na forma da Lei;
- d) Prova de Regularidade relativa ao Fundo de Garantia por Tempo de Serviço (FGTS), mediante Certificado de Regularidade do FGTS;

A comprovação da Regularidade Trabalhista consistirá na apresentação de prova de inexistência de débitos inadimplidos perante a Justiça do Trabalho, mediante a apresentação da Certidão Negativa de Débitos Trabalhistas (CNDT) ou Certidão Positiva com efeitos de negativa, emitida pelo TST – Tribunal Superior do Trabalho

24.1.5. Constatando-se, a situação de irregularidade do Fornecedor, será providenciada sua notificação, por escrito, para que, no prazo de 5 (cinco) dias úteis, regularize sua situação ou, no mesmo prazo, apresente sua defesa. O prazo poderá ser prorrogado uma vez, por igual período, a critério da Administração.

24.1.6. Não havendo regularização ou sendo a defesa considerada improcedente, a Administração comunicará aos órgãos responsáveis pela fiscalização da regularidade fiscal quanto à inadimplência do Fornecedor, bem como quanto à existência de pagamento a ser efetuado, para que sejam acionados os meios pertinentes e necessários para garantir o recebimento de seus créditos.

24.1.7. Persistindo a irregularidade, a Administração deverá adotar as medidas necessárias à rescisão contratual nos autos do processo administrativo correspondente, assegurada ao contratado a ampla defesa.

24.2. PRAZO DE PAGAMENTO:

24.2.1. O pagamento será efetuado no prazo máximo de até dez dias úteis, contados da finalização da liquidação da despesa, conforme seção anterior, nos termos da Instrução Normativa SEGES/ME nº 77, de 2022.

24.2.2. No caso de atraso pelo Contratante, os valores devidos ao contratado serão atualizados monetariamente entre o termo final do prazo de pagamento até a data de sua efetiva realização, mediante aplicação do índice IPCA de correção monetária.

24.3. FORMA DE PAGAMENTO:



24.3.1. O pagamento será realizado por meio de ordem bancária, para crédito em banco, agência e conta corrente indicado pela FORNECEDORA.

24.3.2. Será considerada data do pagamento o dia em que constar como emitida a ordem bancária para pagamento.

24.3.3. Quando do pagamento, será efetuada a retenção tributária prevista na legislação aplicável.

24.3.4. Ao efetuar o pagamento à Fornecedora, a contratante ficará obrigada a proceder à retenção do Imposto de Renda (IR) com base na Instrução Normativa RFB nº 1.234, de 11 de janeiro de 2012, e alterações posteriores.

24.3.5. O contratado regularmente optante pelo Simples Nacional, nos termos da Lei Complementar nº 123, de 2006, não sofrerá a retenção tributária quanto aos impostos e contribuições abrangidos por aquele regime. No entanto, o pagamento ficará condicionado à apresentação de comprovação, por meio de documento oficial, de que faz jus ao tratamento tributário favorecido previsto na referida Lei Complementar.

25 **INFRAÇÕES ADMINISTRATIVAS E SANÇÕES:**

25.1 Com fulcro na Lei Federal nº 14.133/2021 a Administração poderá, garantida a prévia defesa, aplicar aos licitantes e/ou adjudicatários as seguintes sanções, sem prejuízo das responsabilidades civil e criminal:

- a) Advertência;
- b) Multa, a qual pode ser aplicada cumulativamente com as demais sanções;
- c) Impedimento de licitar e contratar; e
- d) Declaração de inidoneidade para licitar ou contratar, enquanto perdurarem os motivos determinantes da punição ou até que seja promovida sua reabilitação perante a própria autoridade que aplicou a penalidade.

25.1.1 Advertência: Será aplicada, por escrito, nas seguintes hipóteses:

- a) Descumprimento, de pequena relevância, de obrigação legal ou infração à Lei quando não se justificar aplicação de sanção mais grave;
- b) Inexecução parcial de obrigação contratual principal ou acessória de pequena relevância, a critério da Administração, quando não se justificar aplicação de sanção mais grave.

25.1.2 Multa compensatória: Será aplicada ao responsável por qualquer das infrações administrativas previstas no art. 155 da Lei Federal nº 14.133/2021, calculada da seguinte forma:

25.1.2.1 De 0,5% (cinco décimos por cento) a 1% (um por cento) do valor estimado da contratação, para aquele que:

25.1.2.1.1 Deixar de entregar a documentação exigida, porém não restar frustrado o certame;

25.1.2.1.2 Não manter a proposta, salvo em decorrência de fato superveniente devidamente justificado;

25.1.2.2 De 2% (dois por cento) a 10% (dez por cento) sobre o valor contratado ou valor estimado da contratação:



- 25.1.2.2.1 Para aquele que deixar de entregar a documentação exigida, e em razão disso restar frustrado o certame;
- 25.1.2.2.2 Para aquele que não mantiver a proposta, e em razão disso restar frustrada a contratação;
- 25.1.2.2.3 Em caso de recusa do adjudicatário em assinar a ata de registro de preços, o termo de contrato ou documento equivalente, no prazo estabelecido;
- 25.1.2.2.4 Em caso de recusa do adjudicatário em efetuar o reforço de garantia contratual.
- 25.1.2.3 De 11% (onze por cento) a 20% (vinte por cento) sobre o valor da parcela do objeto não executada em caso de inexecução parcial do Termo de Contrato;
- 25.1.2.4 De 21% (vinte e um por cento) a 30% (trinta por cento) sobre o valor contratado, em caso de:
- 25.1.2.4.1 Apresentação de declaração ou documentação falsa exigida para o certame ou declaração falsa durante a licitação ou a execução do Termo de Contrato;
- 25.1.2.4.2 Fraude à licitação ou prática de ato fraudulento na execução do Termo de Contrato;
- 25.1.2.4.3 Comportamento inidôneo ou fraude de qualquer natureza;
- 25.1.2.4.4 Prática de atos ilícitos com vistas a frustrar os objetivos da licitação;
- 25.1.2.4.5 Prática de ato lesivo previsto no art. 5º da Lei nº 12.846/2013;
- 25.1.2.4.6 Entrega de objeto com vícios ou defeitos ocultos que o torne impróprio ao uso a que é destinado, ou diminuam-lhe o valor ou, ainda, fora das especificações contratadas;
- 25.1.2.4.7 Dar causa à inexecução parcial do Termo de Contrato que gere grave dano à Administração, ao funcionamento dos serviços públicos ou ao interesse coletivo;
- 25.1.2.4.8 Dar causa à inexecução total do objeto do Termo de Contrato.
- 25.1.3 Multa moratória: Não poderá ser inferior a 0,5% (cinco décimos por cento) por dia de atraso, limitando-se a 30% (trinta por cento) do valor contratado. O valor da multa de mora ou compensatória aplicada será:
- Retido dos pagamentos devidos pelo órgão ou entidade;
 - Descontado do valor da garantia prestada;
 - Pago por meio de documento de arrecadação municipal (DAM), expedida pela secretaria municipal da fazenda e encaminhada ao requerido para pagamento em 10 (dez) dias úteis;
 - Encaminhada à dívida ativa, se infrutíferas as medidas dos incisos anteriores, para cobrança judicial.
- 25.1.4 Impedimento de licitar e contratar: Será aplicado o impedimento de licitar e contratar com a Administração Pública Municipal, pelo prazo máximo de três anos, quando não se justificar a



imposição de penalidade mais grave, observando-se os parâmetros estabelecidos, aos responsáveis pelas seguintes infrações:

- 25.1.4.1 Impedimento pelo período de 06 (seis) meses a 01 (um) ano.
 - 25.1.4.1.1 Deixar de entregar a documentação exigida para o certame, porém não restar frustrado o certame;
 - 25.1.4.1.2 Não manter a proposta, salvo em decorrência de fato superveniente devidamente justificado.
- 25.1.4.2 Impedimento pelo período de 01 (um) ano até 02 (dois) anos.
 - 25.1.4.2.1 Dar causa à inexecução parcial do Termo de Contrato que gere grave dano à Administração, ao funcionamento dos serviços públicos ou ao interesse coletivo;
 - 25.1.4.2.2 Ensejar o retardamento da execução ou da entrega do objeto da licitação sem motivo justificado.
- 25.1.4.3 Impedimento pelo período de 01 (um) ano a 03 (três) anos.
 - 25.1.4.3.1 Deixar de entregar a documentação exigida para o certame, e em razão disso restar frustrado o certame;
 - 25.1.4.3.2 Não manter a proposta, e em razão disso restar frustrada a contratação;
 - 25.1.4.3.3 Não celebrar o termo de contrato, não assinar a ata de registro de preços ou documento equivalente, no prazo estabelecido.
- 25.1.4.4 Impedimento pelo período de 02 (dois) anos a 03 (três) anos.
 - 25.1.4.4.1 Não entregar o objeto da licitação sem motivo justificado;
 - 25.1.4.4.2 Dar causa à inexecução total do termo de contrato.

25.1.5 Declaração de inidoneidade para licitar ou contratar: Será aplicada a declaração de inidoneidade para licitar e contratar com a Administração Pública Direta e Indireta, de todos os entes federativos, pelo prazo mínimo de 03 (três) anos e máximo de 06 (seis) anos, observando-se os parâmetros estabelecidos, aos responsáveis pelas seguintes infrações:

- a) Apresentar declaração ou documentação falsa exigida para o certame ou prestar declaração falsa durante a licitação ou a execução do Termo de Contrato;
- b) Fraudar a licitação ou praticar ato fraudulento na execução do Termo de Contrato;
- c) Comportar-se de modo inidôneo ou cometer fraude de qualquer natureza;
- d) Praticar atos ilícitos com vistas a frustrar os objetivos da licitação;
- e) Praticar ato lesivo previsto no art. 5º da Lei nº 12.846/2013.

25.2 O contratado está ciente e concorda que se possa ser utilizado, em caso de Processo Administrativo, os meios tecnológicos e Diário Oficial Eletrônico do Município para a respectiva comunicação dos atos processuais, conforme estabelecido no mesmo.

25.3 Nenhuma sanção será aplicada sem o devido processo administrativo, sendo que a abertura do processo administrativo de penalização na fase de execução contratual pressupõe a prévia tratativa entre as partes, com a finalidade de sanar as irregularidades, sendo obrigatória a comprovação de que restou infrutífera.



25.3.1 Entende-se como tratativas o esforço despendido entre as partes com a finalidade de sanar a irregularidade, nas hipóteses que esta for possível.

26 INFRAÇÕES ADMINISTRATIVAS E SANÇÕES:

26.1 O contratado deve observar e fazer observar, por seus fornecedores e subcontratados, se admitida subcontratação, o mais alto padrão de ética durante todo o processo de licitação, de contratação e de execução do objeto contratual. Para os propósitos desta cláusula, definem-se as seguintes práticas:

- a) “Prática corrupta”: oferecer, dar, receber ou solicitar, direta ou indiretamente, qualquer vantagem com o objetivo de influenciar a ação de servidor público no processo de licitação ou na execução de contrato;
- b) “Prática fraudulenta”: a falsificação ou omissão dos fatos, com o objetivo de influenciar o processo de licitação ou de execução de contrato;
- c) “Prática de colusão”: esquematizar ou estabelecer um acordo entre dois ou mais licitantes, com ou sem conhecimento de representantes ou prepostos do órgão licitador, visando estabelecer preços em níveis artificiais e não competitivos;
- d) “Prática coercitiva”: causar dano ou ameaçar causar dano, direta ou indiretamente, às pessoas ou sua propriedade, visando influenciar sua participação em um processo licitatório ou afetar a execução do contrato;
- e) “Prática obstrutiva”: (i) destruir, falsificar, alterar ou ocultar provas em inspeções ou fazer declarações falsas aos representantes do organismo financeiro multilateral, com o objetivo de impedir materialmente a apuração de alegações de prática prevista, deste Edital; (ii) atos cuja intenção seja impedir materialmente o exercício do direito de o organismo financeiro multilateral promover inspeção.

26.2 Na hipótese de financiamento, parcial ou integral, por organismo financeiro multilateral, mediante adiantamento ou reembolso, este organismo imporá sanção sobre uma empresa ou pessoa física, inclusive declarando-a inelegível, indefinidamente ou por prazo determinado, para outorga de contratos financiados pelo organismo se, em qualquer momento, constatar o envolvimento da empresa, diretamente ou por meio de um agente, em práticas corruptas, fraudulentas, colusivas, coercitivas ou obstrutivas ao participar da licitação ou da execução um contrato financiado pelo organismo.

26.3 Considerando os propósitos das cláusulas acima, o licitante vencedor, como condição para a contratação, deverá concordar que, na hipótese de o contrato vir a ser financiado, em parte ou integralmente, por organismo financeiro multilateral, mediante adiantamento ou reembolso, permitirá que o organismo financeiro multilateral, mediante adiantamento ou reembolso, permitirá que o organismo financeiro e/ou pessoas por ele formalmente indicadas possam inspecionar o local de execução do contrato e todos os documentos, contas e registros relacionados à licitação e à execução do contrato.

27. DAS ALTERAÇÕES CONTRATUAIS:

27.1. Eventuais alterações contratuais reger-se-ão pela disciplina dos arts. 124 e seguintes da Lei nº 14.133, de 2021.

27.2. A CONTRATADA é obrigada a aceitar, nas mesmas condições contratuais, os acréscimos ou supressões que se fizerem necessários, até o limite de 25% (vinte e cinco por cento) do valor inicial atualizado do contrato.



27.3. As supressões resultantes de acordo celebrado entre as partes CONTRATANTES poderão exceder o limite de 25% (vinte e cinco por cento) do valor inicial atualizado do contrato de contrato.

27.4. Registros que não caracterizam alteração do contrato podem ser realizados por simples apostila, dispensada a celebração de contrato aditivo, na forma do art. 136 da Lei nº 14.133, de 2021.

28. DA LEI GERAL DE PROTEÇÃO DE DADOS PESSOAS (LGPD):

28.1 O fornecedor e a Administração se comprometem a proteger os direitos fundamentais de liberdade e de privacidade e o livre desenvolvimento da personalidade da pessoa natural, relativos ao tratamento de dados pessoais, inclusive nos meios digitais, conforme prevê a Lei Geral de Proteção de Dados Pessoais (LGPD nº 13.709, de 14 de agosto de 2018).

29. DISPOSIÇÕES FINAIS:

29.1. O proponente é responsável pela fidelidade e legitimidade das informações prestadas e dos documentos apresentados em qualquer fase da licitação. A falsidade de qualquer documento apresentado ou a inverdade das informações nele contidas implicará a imediata desclassificação do proponente que o tiver apresentado, ou, caso tenha sido o vencedor, a rescisão do contrato ou do pedido de compra, sem prejuízo das demais sanções cabíveis.

29.2. É facultado ao Agente de Contratação, ou à autoridade a ele superior, em qualquer fase da licitação, promover diligências com vistas a esclarecer ou a complementar a instrução do processo.

29.3. Os proponentes intimados para prestar quaisquer esclarecimentos adicionais deverão fazê-lo no prazo determinado pelo(a) Agente de Contratação(a), sob pena de desclassificação/inabilitação.

29.4. O desatendimento de exigências formais não essenciais não importará no afastamento do proponente, desde que seja possível a aferição da sua qualificação e a exata compreensão da sua proposta.

29.6. As normas que disciplinam este Pregão serão sempre interpretadas em favor da ampliação da disputa entre os proponentes, desde que não comprometam o interesse da Administração, a finalidade e a segurança da contratação.

29.7. O Município de Cassilândia poderá:

29.7.1. Anular a Licitação se houver ilegalidade, de ofício ou por provocação de terceiros, mediante parecer escrito e devidamente fundamentado.

29.7.2. Revogar a presente licitação, a seu juízo, se for considerado inoportuno ou inconveniente ao interesse público, em decorrência de fato superveniente, devidamente comprovado, pertinente e suficiente para justificar tal conduta.

29.7.3. A contratada não terá direito à indenização em decorrência da anulação do procedimento licitatório por motivo de ilegalidade.

29.8. A presente licitação poderá ser revogada, a critério da Administração, nos termos do artigo 71 da Lei Federal nº 14.133/2021.

29.9. Não havendo expediente ou ocorrendo qualquer fato superveniente que impeça a realização do certame na data marcada, a sessão será automaticamente transferida para o primeiro dia útil subsequente, no mesmo horário anteriormente estabelecido, desde que não haja comunicação do(a) Agente de Contratação(a) em contrário.



29.10. As condições estabelecidas no edital e seus anexos vinculam as partes, e nos casos em que se encontram presentes os requisitos do artigo 95 da Lei Federal nº 14.133/2021 substituem o instrumento do contrato.

29.11. Atendida a conveniência administrativa, ficam os licitantes vencedores obrigados a aceitar, nas mesmas condições contratuais ou de fornecimento, os eventuais acréscimos ou supressões, em conformidade com o artigo 124, seus parágrafos e incisos da Lei Federal nº 14.133/2021.

29.12. Independentemente do prazo de duração do contrato utilizar-se-á como critério de reajuste Índice Geral de Preços de Mercado (IGPM), com data-base vinculada à data do orçamento estimado.

29.13. A concessão do reajuste será realizada de ofício mediante apostilamento ao contrato.

30 DO FORO:

30.1. O foro para dirimir questões relativas ao presente Edital será o de Cassilândia-MS, com exclusão de qualquer outro, por mais privilegiado que seja.

31 COMPÕEM ESTE EDITAL OS ANEXOS:

ANEXO I: TERMO DE REFERÊNCIA;
ANEXO II: MODELO PROPOSTA PARA FORNECIMENTO;
ANEXO IIA: SÍNTESE DA COMPOSIÇÃO DE CUSTO
ANEXO IIB: CRONOGRAMA FÍSICO-FINANCEIRO
ANEXO IIC: PLANILHA ORÇAMENTÁRIA E CUSTO UNITÁRIOS
ANEXO III: MINUTA DO CONTRATO;
ANEXO IIID: DEMONSTRATIVO DA COMPOSIÇÃO DO BDI
ANEXO IV: MODELO DE DECLARAÇÃO UNIFICADA;
ANEXO V - MODELO DECLARAÇÃO TRATAMENTO DIFERENCIADO LEI 123/2006

RODRIGO BARBOSA DE FREITAS
PREFEITO MUNICIPAL



TERMO DE REFERÊNCIA
DACA - Nº 21/2025

1. UNIDADE REQUISITANTE

Secretária Municipal de Água, Saneamento e Serviços Públicos.

2. DEFINIÇÃO DO OBJETO, INCLUÍDOS SUA NATUREZA, OS QUANTITATIVOS, O PRAZO DO ARP E, SE FOR O CASO, A POSSIBILIDADE DE SUA PRORROGAÇÃO

2.1 1 Contratação de empresa especializada para a prestação DE SERVIÇOS CONTÍNUOS DE COLETA SELETIVA NO DISTRITO-SEDE DO MUNICÍPIO DE CASSILÂNDIA-MS, compreendendo serviços especializados para a coleta, transporte e destinação final ambientalmente adequada dos resíduos recicláveis secos, com periodicidade 1 (uma) vez na semana, abrangendo escolas, unidades de saúde (PSF), agências dos Correios, demais prédios públicos, estabelecimentos comerciais e demais ponto geradores localizados no distrito sede do Município de Cassilândia-MS, bem como na Vila Santa Rita e no Distrito de Indaiá do Sul, que também pertencem ao território municipal.

ITEM Nº	ESPECIFICAÇÃO DO OBJETO	UNID.	QTD	VALOR UNITÁRIO	VALOR TOTAL
1.	EXECUÇÃO DE SERVIÇOS CONTÍNUOS DE COLETA SELETIVA NO DISTRITO-SEDE DO MUNICÍPIO DE CASSILÂNDIA, <i>compreendendo serviços especializados para a coleta, transporte destinação final dos resíduos recicláveis secos de forma ambientalmente correta com periodicidade 1 (uma) vez na semana, abrangendo escolas, unidades de saúde (PSF), agências dos Correios, demais prédios públicos, estabelecimentos comerciais e demais ponto geradores localizados no distrito sede do Município de Cassilândia-MS, bem como na Vila Santa Rita e no Distrito de Indaiá do Sul, que também pertencem ao território municipal.</i>	MÊS	12	35.473,81	425.685,72

2.2 Os bens objeto desta contratação são caracterizados como comuns, conforme consta no Estudo Técnico Preliminar.

2.3 O objeto desta contratação não se enquadra como sendo bem de luxo, conforme Decreto de nº 3688/22.

2.4 O prazo de vigência da contratação é de 12 (Doze) meses contados da Assinatura do contrato, na forma do artigo 107 da Lei nº 14.133/21.

2.5 O contrato oferece maior detalhamento das regras que serão aplicadas em relação à vigência da contratação.

3. FUNDAMENTAÇÃO DA CONTRATAÇÃO



3.1 A fundamentação da contratação encontra-se pormenorizada em tópico específico no Estudo Técnico Preliminar.

3.2 O objeto da contratação está previsto no Plano de Contratações Anual.

4. DESCRIÇÃO DA SOLUÇÃO

4.1 Diante das alternativas apresentadas pelo mercado, sopesando-se os prós e contras de cada uma delas, entende-se que a melhor solução para a satisfação do interesse público é a solução a ser contratada consiste na prestação de serviços especializados e contínuos de Coleta Seletiva e Transporte de Materiais Recicláveis (Resíduos Sólidos Secos) no Município de Cassilândia, Mato Grosso do Sul. O objetivo principal é dar cumprimento à Política Nacional de Resíduos Sólidos (Lei Federal nº 12.305/2010) e ao Plano de Gestão Integrada de Resíduos Sólidos Municipal, promovendo a gestão ambientalmente adequada, a redução do volume de rejeitos destinados ao aterro sanitário e a inclusão social e produtiva.

ITEM Nº	ESPECIFICAÇÃO DO OBJETO	UNID.	QTD
1.	EXECUÇÃO DE SERVIÇOS CONTÍNUOS DE COLETA SELETIVA NO DISTRITO-SEDE DO MUNICÍPIO DE CASSILÂNDIA, <i>compreendendo serviços especializados para a coleta, transporte destinação final dos resíduos recicláveis secos de forma ambientalmente correta com periodicidade 1 (uma) vez na semana, abrangendo escolas, unidades de saúde (PSF), agências dos Correios, demais prédios públicos, estabelecimentos comerciais e demais ponto geradores localizados no distrito sede do Município de Cassilândia-MS, bem como na Vila Santa Rita e no Distrito de Indaiá do Sul, que também pertencem ao território municipal.</i>	MÊS	12

4.2 O serviço abrangerá a coleta dos materiais recicláveis, o transporte e a destinação final para a Unidade de Triagem e/ou Associação/Cooperativa de Catadores do município, ou local licenciado, conforme estabelecido no Termo de Referência.

4.3 Características do Serviço e Rotas de Coleta

4.3.1 O serviço deverá ser executado seguindo o roteiro e a frequência mínima de passagem nas áreas delimitadas a seguir, que definem os territórios de atuação da Coleta Seletiva em Cassilândia, conforme anexos cartográficos deste ETP:

Território	Descrição da Área	Frequência Mínima	Observações
Território 1 - Área Residencial	<i>Delimita a área residencial principal do Município (Centro, Jd. Campo Grande, Jd. Minas Gerais, Jd. Duarte, Vila Izanópolis, Alto Izanópolis,</i>	Mínimo de uma vez por semana.	O prestador de serviço deve garantir a passagem em toda a extensão do perímetro, conforme limite



	<i>Moreninha, Parque Alvorada etc.).</i>		geográfico de atuação.
Território 2 - Bairro Santa Rita	<i>Delimita a área de atendimento obrigatório para o Bairro Santa Rita, localizado a aproximadamente 5 km da área urbana central.</i>	Mínimo de uma vez por mês.	O serviço deve ser realizado em toda a extensão do perímetro.
Território 3 - Distrito do Indaiá do Sul	<i>Marcação referente à área de cobertura de rotina para o Distrito do Indaiá do Sul.</i>	Mínimo de uma vez por mês.	A rota deve abranger a totalidade do perímetro, conforme o padrão de atendimento à área urbana.
Território 4 - Área Central	<i>Abrange a área de maior concentração de comércio, sendo uma sub-área do Território 1 (principalmente Centro nas aproximação da praça central).</i>	Diariamente (segunda a sexta-feira).	Devido ao alto volume de resíduos gerados, a coleta é obrigatória e deve ser realizada todos os dias úteis, excluindo apenas fins de semana e feriados.

4.3.2 Território 1 – Área residencial

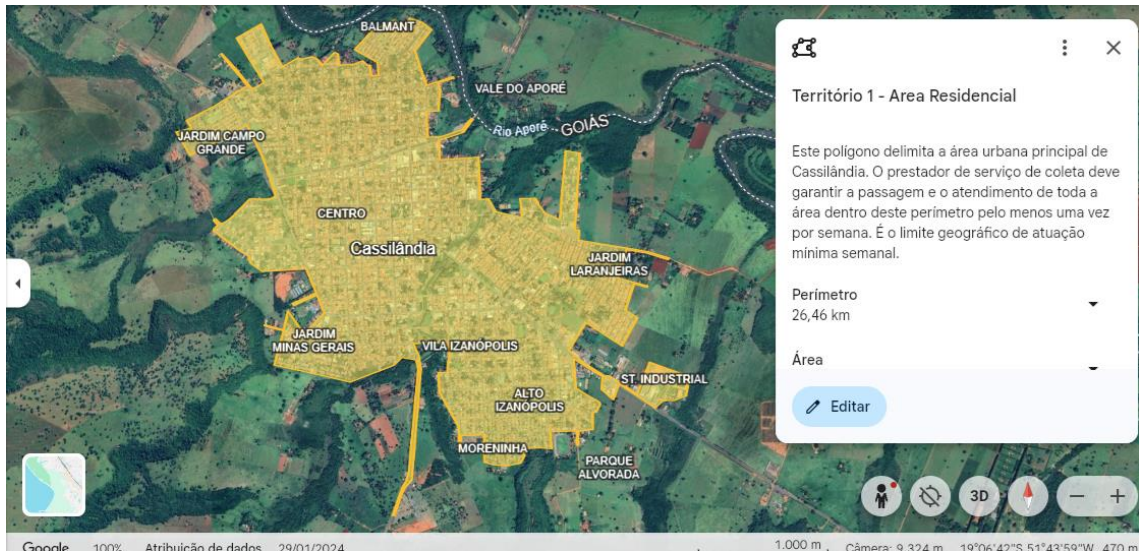



4.3.3 Território 2 - Bairro Santa Rita



4.3.4 Território 3 - Distrito do Indaiá do Sul



4.3.5 Território 4 - Área central



4.3.6 Destaca-se que a jornada de trabalho prevista para o serviço de coleta seletiva é de 44 horas semanais, distribuídas igualmente de segunda-feira a sábado, preferencialmente no período diurno, devendo ser previsto intervalo para descanso e alimentação dos funcionários.



4.4 Metodologia do serviço

4.4.1 O serviço de coleta seletiva deverá ser executado periodicamente, conforme a abrangência de atendimento e a modalidade de operação estabelecida, abrangendo todos os resíduos sólidos domiciliares (RSD) recicláveis secos, devidamente segregados e acondicionados pelos munícipes. Os RSD recicláveis secos de origem domiciliar são constituídos, basicamente, por embalagens plásticas, papéis, papelão, vidros e metais diversos, passíveis de recuperação, reutilização e/ou reciclagem, observadas as condições de segurança e as diretrizes técnicas para o correto manuseio e transporte.

4.4.2 O serviço de coleta seletiva deverá ser realizado nas vias e logradouros públicos dos bairros destacados pelo, do Distrito-sede, na Vila Santa Rita e no Distrito do Indaiá do Sul através da modalidade Porta a Porta (PaP), bem como os RSD recicláveis secos armazenados em lixeiras públicas. Desta forma, a seguir são apresentados os principais detalhamentos para a execução do serviço nessa modalidade de execução.

4.4.3 Na modalidade de coleta seletiva PaP, o material previamente segregado é acondicionado pelo próprio gerador para posteriormente ser coletado por veículos coletores dimensionados para realizar tal tarefa, ainda na porta do domicílio do munícipe, trazendo maior comodidade aos cidadãos.

4.4.5 O serviço de coleta seletiva PaP deverá abranger todos os imóveis dos bairros supracitados, incluídos na setorização definida e, considerando as generalidades citadas ao longo deste item, deverá prever o recolhimento dos resíduos recicláveis secos devidamente segregados da parcela orgânica e dos rejeitos, preferencialmente armazenados nas sacolas cedidas pela Contratada, ou em lixeiras ou outros dispositivos de acondicionamento que atendem às exigências municipais.

4.4.6 Os resíduos recicláveis secos equiparados aos domiciliares provenientes de instituições, órgãos, entidades e espaços públicos, bem como dos estabelecimentos de serviços de saúde, integrantes da rede pública mantidas pelo Poder Público Municipal, também deverão ser recolhidos através do serviço de coleta seletiva PaP, observando a setorização dos serviços e desde que estejam devidamente separados na fonte geradora dos demais resíduos sólidos.

4.4.7 Todo o material coletado seletivamente será de responsabilidade da empresa contratada, quanto ao seu beneficiamento, triagem e destinação final ambientalmente adequada, devendo esta comprovar, mediante documentação hábil, a destinação final de cada tipo de resíduo coletado.

4.4.8 O cronograma e a abrangência dos serviços em cada setor do município deverão ser divulgados os munícipes através de ações de educação ambiental, constituída de cedência de sacolas reutilizáveis e distribuição de panfletos, de forma que estes estejam cientes de que devem dispor os resíduos para a coleta nos dias e horários determinados para seu respectivo setor.

4.4.9 Visando à proteção da saúde e segurança dos trabalhadores, recomenda-se que, nas situações em que os munícipes utilizarem recipientes reutilizáveis, sua capacidade seja inferior ou igual a 100 litros para o acondicionamento dos resíduos, os quais serão esvaziados pela equipe de coleta e recolocados no ponto de origem, adotando-se todas as precauções para não serem danificados. No caso que a quantidade gerada de resíduos for superior a 100 litros e inferior ou igual a 200 litros, recomenda-se a divisão em mais de um recipiente reutilizável para o acondicionamento. Insta observar que essas recomendações deverão ser trabalhadas nas ações de educação ambiental a serem realizadas pela CONTRATADA, preferencialmente incentivando o uso dos recipientes entregues pela própria (sacolas reutilizáveis).

4.4.10. Considerando a necessidade de padronização e incentivo à separação correta dos resíduos recicláveis pelos munícipes, a contratada deverá fornecer, os sacos plásticos



identificados e apropriados para o acondicionamento dos materiais recicláveis secos, em quantidade suficiente para atender os pontos de coleta do Município.

4.4.11 No caso de os resíduos serem apresentados em sacolas plásticas, a equipe de coleta deverá proceder o recolhimento cautelosamente, no sentido de evitar o rompimento deles antes de depositá-los no veículo coletor. Caso ocorra o rompimento das sacolas plásticas e o derramamento dos resíduos, esses deverão ser varridos e recolhidos através de pá.

4.4.12 Neste aspecto, destaca-se que os RSD recicláveis secos apresentados para a coleta que estiverem tombados dos recipientes, por qualquer motivo, ou que caírem durante o processo de coleta e deslocamento do veículo, deverão necessariamente ser varridos e recolhidos. Caso seja ocorrência recorrente em determinados estabelecimentos, o prestador de serviço deverá comunicar a municipalidade para as devidas providências.

4.4.13 A coleta seletiva deverá ser executada através de veículo coletor com carroceria apropriada para armazenamento de grandes volumes, com equipe composta por motorista e coletores que, de maneira manual, deverão recolher os RSD recicláveis secos. Menciona-se que a equipe de coleta deverá ser orientada especificamente para os diferentes tipos de materiais recicláveis, de forma que o recolhimento diferenciado seja facilitado.

4.5 Demandas e dimensionamento do serviço

4.5.1 A quantificação da demanda pelo serviço de coleta seletiva em Cassilândia considerou a projeção populacional, a geração *per capita* de resíduos sólidos e o percentual de resíduos recicláveis secos na composição dos resíduos sólidos gerados, apresentados no PMSB & PMGIRS (2017), bem como a adoção de parâmetros de eficiência, adesão da população e correta segregação dos resíduos coerentes com a realidade do município, além da abrangência dos bairros propostos.

4.5.2 O percentual de RSD recicláveis secos na composição dos RSD gerados considerou o apresentado no PMSB & PMGIRS (2017), que apresentou o percentual de 36,97% de RSD recicláveis secos no total da massa de RSD gerada pela população de Cassilândia.

4.5.3 Complementarmente, foram estipulados os índices de adesão e de correta segregação por parte do usuário dos serviços para o ano de 2022. Esses índices juntos refletem a eficiência em termos do quantitativo a ser coletado seletivamente em relação ao total de RSD recicláveis secos gerados pela população abrangida.

4.5.4 A aplicação desses índices é necessária para evitar o superdimensionamento do sistema e a geração de elevada onerosidade ao Poder Público com estruturas, equipamentos e mão de obra subutilizadas. Diante disso, adotou-se o índice de eficiência de 4,06%, mantendo-o fixo durante toda a vigência do contrato.

4.5.5 Além disso, foram considerados no dimensionamento do serviço os custos com as ações de educação ambiental, que objetivam a divulgação e veiculação de informações para a população atendida pelo serviço de coleta seletiva, como orientações para correta segregação de resíduos recicláveis, setorização e frequência da coleta seletiva, dentre outras.

4.5.6 As ações de educação ambiental almejam estabelecer um relacionamento permanente junto à população atendida, com o objetivo de inserir os conceitos de educação ambiental nas ações diárias de consumo e gerenciamento dos resíduos (segregação, acondicionamento e destinação), considerando os potenciais, as limitações e os conhecimentos da sociedade, independentemente da classe social e faixa etária. Ainda, busca comunicar aos cidadãos como serão realizados os serviços, sua frequência e regularidade, e como ocorrerá a sua participação, deixando claros os regramentos a serem seguidos para fruição dos serviços.

4.5.7 Diante disso, apresenta a descrição das ações de educação ambiental consideradas.



Ação	Descrição
MATERIAL INFORMATIVO	<i>Desenvolver material informativo, educativo e orientativo, por meio de mídias sociais, no município pelo serviço, com o intuito de sensibilizar a população quanto aos benefícios da adesão à coleta seletiva, bem como sobre a correta segregação de resíduos, enfatizando a listagem de materiais recicláveis e rejeitos.</i>
CEDÊNCIA DE SACOLAS REUTILIZÁVEIS PARA RSD RECICLÁVEIS SECOS	<i>Distribuir sacolas reutilizáveis para a segregação e armazenamento dos RSD recicláveis secos, em domicílios da área abrangida pelo serviço, com o intuito de sensibilizar e incentivar a população quanto a adesão à coleta seletiva.</i>

4.5.8 Destaca-se que todo o material previsto no programa deverá ser elaborado utilizando-se de linguagem de fácil compreensão e preferencialmente ilustrativa para melhor visualização e assimilação por todos os cidadãos

4.5.9 Os panfletos poderão apresentar, de forma geral, a descrição do gerenciamento dos resíduos, o papel da população na gestão dos resíduos e o modo que sua participação efetiva pode influenciar nesse processo. Poderão ainda informar e sensibilizar os geradores sobre benefícios da correta segregação, a importância da redução do consumo e da preservação do ambiente por meio de práticas cotidianas e simples.

4.5.10. As sacolas deverão ser confeccionadas em material reciclado, reciclável ou biodegradável, compatível com o acondicionamento de resíduos secos, ter resistência e espessura que possibilite sua reutilização segura para os coletores e duradoura para a população usuária do serviço.

4.5.11. Os sacos deverão ser confeccionados em material reciclado, reciclável ou biodegradável, compatível com o acondicionamento de resíduos secos, ter resistência e espessura compatíveis com o volume médio dos resíduos a serem coletados.

4.5.12. Desse modo, os custos operacionais das ações de educação ambiental foram abrangidos nos custos do serviço de coleta seletiva, considerando a cedência de 2 sacolas reutilizáveis/domicílio/ano e de 2 panfletos/domicílio/ano, bem como a existência de 5.510 domicílios na área de abrangência do serviço.

4.5.13. Com base nas premissas mencionadas, estima-se que o quantitativo total de resíduos sólidos domiciliares (RSD) recicláveis secos a ser recolhido seletivamente pelo serviço de coleta seletiva no distrito-sede do Município de Cassilândia-MS, bem como na Vila Santa Rita e no Distrito de Indaiá do Sul – ambos integrantes do território municipal – será de aproximadamente 120 Toneladas durante os 12 meses de vigência desta contratação.

4.6 MÃO DE OBRA ENVOLVIDA:

4.6.1 A mão de obra necessária para a prestação do serviço de coleta seletiva no município de Cassilândia foi calculada a partir da definição de equipe padrão considerando a guarnição para o veículo coletor e o apoio operacional. Assim, a guarnição da coleta seletiva deve ser composta por motorista e coletores, além de um encarregado geral.

4.6.2. Quanto à seguridade da prestação do serviço através da manutenção de reserva técnica para o sistema, considerando as boas práticas de planejamento e orçamentação de serviços públicos, bem como as orientações técnicas do TCR-RS 2019, adota-se o entendimento de que os custos destinados à cobertura de faltas, férias, aviso prévio e demais substituições dos empregados habituais estão contemplados no percentual de encargos sociais e trabalhistas, não sendo aplicado percentual adicional de reserva técnica sobre a mão de obra ativa.



4.6.3 A organização das funções previstas para a mão de obra necessária à prestação do serviço de coleta seletiva no município de Cassilândia:

a) Mão de obra envolvida na prestação do serviço de coleta seletiva em Cassilândia.

Função	Turno de trabalho	Descrição das atividades
Motorista	Diurno	<i>Conduzir o veículo coletor dos resíduos domiciliares.</i>
Coletor	Diurno	<i>Realizar as atividades de recolhimento dos resíduos devidamente acondicionados na fonte geradora durante o período diurno e/ou noturno.</i>
Encarregado Geral	Diurno	<i>Coordenar e orientar as equipes de coleta no decorrer de suas atividades e coordenar e planejar o funcionamento e a execução do serviço, bem como fiscalizar o cumprimento da setorização e roteirização da coleta seletiva, garantindo que o serviço seja executado corretamente. Prestar socorro em casos de emergência, dentre outras atividades.</i>

b) As funções previstas poderão ter variações no decorrer das atividades em virtude de reestruturações do prestador do serviço ou em busca do ganho de produtividade e qualidade do serviço prestado.

4.6.4 Para a determinação do quantitativo de trabalhadores por função, primeiramente, foram quantificados os veículos coletores necessários para realização do serviço de coleta seletiva e, em seguida, a mão de obra necessária. Logo, foram adotadas as seguintes guarnições de coleta para o veículo coletor:

a) Caminhão $\frac{3}{4}$ com carroceria de carga seca: 01 motorista e 02 coletores;

b) Sem adicional de reserva técnica, considerando as orientações do Tribunal de Contas do Estado do Rio Grande do Sul (TCE-RS, 2019), uma vez que a disponibilidade de mão de obra em situações adversas – como faltas, férias e substituições - deve ser garantida e já se encontra financeiramente contemplada nos encargos sociais e trabalhistas do prestador do serviço.

4.7 Critério de medição:

O serviço será remunerado conforme sua disponibilidade, adotando-se um valor fixo mensal, para execução do serviço, mediante boletim de medição devidamente atestado tanto pela empresa contratada quanto pela administração pública.

4.8 Recursos Humanos

4.8.1 Para a execução integral do serviço de coleta seletiva, o prestador de serviço deverá dispor de todo o pessoal necessário à execução adequada das atividades. Para tanto, durante a vigência do contrato deverão estar previstos, no mínimo, 1 (um) motorista, 2 (dois) coletores e 1 (um) encarregado geral.

4.8.2 Essa quantidade representa o quantitativo mínimo, por função, que o prestador de serviço deverá dispor diariamente para a execução do serviço. Não está expresso nessa quantidade o efetivo reserva necessário para a substituição de funcionários que se ausentarem do serviço por qualquer motivo, seja por férias, afastamentos legais ou, ainda, por faltas injustificadas.

4.8.3 Caberá à CONTRATADA, de acordo com sua política de recursos humanos, considerando as características regionais de disponibilidade de mão de obra, definir o número de funcionários a serem contratados para garantir o efetivo mínimo exigido para a execução do serviço.

4.8.4 O encarregado deverá ser responsável por todas as etapas do serviço em andamento nos turnos de trabalho. Ao encarregado estarão subordinados os coletores, motoristas.

4.9 UNIFORMES, EPIS E EPCS:



4.9.1 A Norma Regulamentadora NR6 e NR38 do Ministério do Trabalho e Emprego (MTE) define Equipamento de Proteção Individual (EPI) como todo dispositivo ou produto, de uso individual, utilizado pelo trabalhador com a finalidade de proteção de riscos à saúde e à segurança no trabalho (MTE, 1978).

4.9.2 Desta maneira, ponderando os riscos inerentes ao serviço de coleta seletiva e com base na NBR n.º 12.980/1993 da ABNT, será necessário o uso obrigatório de uma série de EPIs por parte dos funcionários envolvidos, cabendo à empresa prestadora do serviço o fornecimento gratuito, em perfeito estado e com a indicação do Certificado de Aprovação (CA), expedido por órgão nacional competente em matéria de segurança e saúde no trabalho. Ressalta-se ainda que esta é uma suposição inicial que deverá ser analisada e complementada pelo Programa de Gerenciamento de Riscos (PGR) a ser elaborado pelo prestador do serviço.

4.9.3 Deste modo, o prestador do serviço deverá fornecer gratuitamente a cada guarnição de coleta (motoristas e coletores), bem como aos funcionários de apoio operacional, no mínimo, os uniformes e EPIs especificados no quadro.

a) Consumo médio anual de Uniformes e Equipamentos de Proteção Individual (EPIs) por função prevista para o serviço de coleta seletiva.

Especificação	Unidade	Consumo médio anual por função		
		Motorista	Coletor	Encarregado geral
Boné de Brim	unid.	1	1	1
Botina de Segurança c/ Ponta e Biqueira Com Sola Antiderrapante	par	3	6	2
Calça de Brim leve	unid.	4	4	3
Camiseta manga longa de Brim	unid.	6	6	4
Capa de chuva amarela com reflexivo	unid.	1	1	1
Colete reflexivo	unid.	1	1	1
Jaqueta com reflexivo	unid.	1	1	1
Luva de raspa	par	-	16	-
Protetor solar FPS 50	unid.	12	12	12
PROTETOR AURICULAR TIPO PLUG 15Dp	Unid.	1	1	
Óculos incolor contra impacto	Unid.	1	1	
Máscara respiratória	Unid.	1	1	

b) Destaca-se que a relação elencada no quadro é considerada para composição dos custos da mão de obra e consiste em uma recomendação que, apesar da prospecção de durabilidade de cada material dentro da composição, as peças deverão ser repostas gratuitamente sempre que se apresentarem desgastadas, destruídas ou impróprias para sua finalidade.

4.9.4 Em relação aos Equipamentos de Proteção Coletiva (EPCs), esses consistem em dispositivos de proteção de sistemas que abrangem dois ou mais funcionários e/ou terceiros objetivando a preservação da integridade física e da saúde destes. Os EPCs diferem-se dos EPIs por se tratar de um sistema de uso coletivo, enquanto os EPIs são de uso individual para proteção e promoção da segurança e saúde no trabalho.



4.9.5 Na execução do serviço de coleta seletiva, os EPCs devem ser itens obrigatórios nos veículos coletores, sendo utilizados principalmente para sinalização viária e do próprio veículo coletor, constituindo-se basicamente de jogo de cones de sinalização e bandeirolas. Assim, a relação dos EPCs considerada é exposta no quadro:

Consumo médio anual de Equipamentos de Proteção Coletiva (EPCs) prevista para o serviço de coleta seletiva.

EPC	Consumo médio anual
Recipiente térmico para água (5L)	1 unid./veículo/ano
Cone de sinalização	2 unid./veículo/ano
Bandeirola	2 unid./veículo/ano

4.9.6 Conforme a NR 1, o prestador do serviço deverá obrigatoriamente elaborar o Programa de Gerenciamento de Riscos (PGR), visando à preservação da saúde e da integridade dos trabalhadores, através da antecipação, reconhecimento, avaliação e conseqüente controle da ocorrência de riscos ambientais existentes ou que venham a existir no ambiente de trabalho, levando em consideração a proteção do meio ambiente e dos recursos naturais.

4.9.7 A critério do PGR e/ou SESMET elaborado/ formalizado pela CONTRATADA, poderão ser utilizados outros EPIs e EPCs além dos exigidos neste ETP.

4.10 Ferramentas, equipamentos e veículos

4.10.1 Para a operacionalização do serviço coleta seletiva, será necessária a utilização de veículo coletor para transportar os resíduos coletados desde a fonte geradora até o local de destinação final. Além disso, o prestador dos serviços deverá dispor de ferramentas, e utensílios que serão alocados no veículo coletor visando à execução adequada do serviço.

a) Caminhão leve (¾)

Este veículo será utilizado na execução do serviço de coleta seletiva em todas as áreas que serão abrangidas pelo serviço, contando com carroceria de carga seca e que, por não realizar compactação, potencializará a diminuição do índice de rejeitos presentes na massa de resíduos coletada, uma vez que não provoca a perda da qualidade e do potencial de mercado desses materiais ou dispersão de materiais. Deve estar sinalizado e com identificação visual de coleta seletiva.

b) Ferramentas e utensílios

As ferramentas e os utensílios necessários estão expostos no quadro juntamente ao consumo médio anual previsto por veículo.

Consumo médio anual de ferramentas e utensílios necessários para o serviço de coleta seletiva.

ESPECIFICAÇÃO	CONSUMO MÉDIO ANUAL
Vassourão	6 unid./veículo/ano
Pá quadrada	2 unid./veículo/ano
Saco plástico de lixo	390unid./veículo/ano
Sacolas reutilizáveis	2 unid./domicílio.ano
Material orientativo (Panfletos)	2 unid./domicílio.ano

5. REQUISITOS DA CONTRATAÇÃO

5.1 EXIGÊNCIA DE AMOSTRA.

Não será exigida amostra.

5.2 SUBCONTRATAÇÃO

Não será admitida a subcontratação do objeto contratual

5.3 GARANTIA DA CONTRATAÇÃO

Não haverá exigência da garantia contratual.



5.4 VISITA TÉCNICA

Não será exigida

5.5 SUSTENTABILIDADE

A CONTRATADA deverá adotar práticas de sustentabilidade ambiental na execução do objeto, no que couber, conforme disposto na Instrução Normativa SLTI/MP nº 1/2010 e Decreto no 7.746/2012, da Casa Civil, da Presidência da República.

A CONTRATADA deverá assegurar a viabilidade técnica e o adequado tratamento do impacto ambiental específicos, inclusive:

- a) menor impacto sobre recursos naturais como flora, fauna, ar, solo e água;
- b) preferências para materiais, tecnologias e matérias-primas de origem local;
- c) maior eficiência na utilização de recursos naturais como água e energia;
- d) maior geração de empregos, preferencialmente com mão de obra local;
- e) maior vida útil e menor custo de manutenção de bens;
- f) uso de inovações que reduzam a pressão sobre recursos naturais;
- g) origem ambientalmente regular dos recursos naturais utilizados nos bens e serviços;
- h) adotar práticas de gestão que garantam os direitos trabalhistas e o atendimento às normas internas e de segurança e medicina do trabalho para seus empregados;
- i) administrar situações emergenciais de acidentes com eficácia, mitigando os impactos aos empregados, colaboradores, usuários e ao meio ambiente;
- j) conduzir suas ações em conformidade com os requisitos legais e regulamentos aplicáveis, observando também a legislação ambiental para a prevenção de adversidades ao meio ambiente e à saúde dos trabalhadores e envolvidos na prestação dos serviços;
- k) disponibilizar os Equipamentos de Proteção Individual (EPIs), quando aplicável, para a execução das atividades de modo confortável, seguro e de acordo com as condições climáticas, favorecendo a qualidade de vida no ambiente de trabalho;
- l) orientar sobre o cumprimento, por parte dos funcionários, das Normas Internas e de Segurança e Medicina do Trabalho, tais como prevenção de incêndio nas áreas da prestação de serviço, zelando pela segurança e pela saúde dos usuários;
- m) respeitar as Normas Brasileiras - NBR publicadas pela Associação Brasileira de Normas Técnicas sobre resíduos sólidos;

A exigência visa atender aos dispositivos normativos, acima enumerados, bem como demais normativos acerca dos critérios de sustentabilidade socioambiental, de forma a estabelecer que a licitante promova ações ambientais por meio de treinamento de seus colaboradores, pela conscientização de todos os envolvidos na prestação dos serviços, visando o cumprimento das ações estabelecidas neste Termo de Referência, que se estenderão na gestão contratual, refletindo na responsabilidade da Administração no desempenho do papel de consumidor potencial e na responsabilidade ambiental e socioambiental entre as partes.

5.6 ESPECIFICAÇÃO DA GARANTIA CONTRATUAL EXIGIDA E DAS CONDIÇÕES DE MANUTENÇÃO E ASSISTÊNCIA TÉCNICA

O prazo de garantia contratual dos serviços é aquele estabelecido na Lei nº 8.078, de 11 de setembro de 1990 (Código de Defesa do Consumidor).

5.7 PROPOSTA NO SISTEMA ELETRÔNICO

5.7.1 Deverá ser anexada à proposta a documentação a seguir sob a pena de classificação:

- a) Síntese da Composição de Custos;
- b) Cronograma Físico-Financeiro Previsto;
- c) Planilhas Orçamentárias e Custos Unitários;
- d) Demonstrativo da composição do BDI;

5.7.2 Todas as especificações do objeto contidas na proposta vinculam o licitante.



5.7.3 Nos valores propostos estarão inclusos todos os custos operacionais, encargos previdenciários, trabalhistas, tributários, comerciais e quaisquer outros que incidam direta ou indiretamente na execução do objeto.

5.7.4 Os preços ofertados, tanto na proposta inicial, quanto na final, serão de exclusiva responsabilidade do licitante, não lhe assistindo o direito de pleitear qualquer alteração, sob a alegação de erro, omissão ou qualquer outro pretexto.

6. MODELO DE EXECUÇÃO DO OBJETO

6.1. CONDIÇÕES DA ENTREGA

6.1.1

A execução do objeto seguirá a seguinte dinâmica:

Início da execução do objeto: de até 30 dias da assinatura do contrato.

6.2 LOCAL DE ENTREGA E HORA

serviços serão prestados no seguinte endereço:

6.2.1 O serviço deverá ser executado seguindo o roteiro e a frequência mínima de passagem nas áreas delimitadas a seguir, que definem os territórios de atuação da Coleta Seletiva em Cassilândia, conforme anexos cartográficos deste ETP:

Território	Descrição da Área	Frequência Mínima	Observações
Território 1 - Área Residencial	<i>Delimita a área residencial principal do Município (Centro, Jd. Campo Grande, Jd. Minas Gerais, Jd. Duarte, Vila Izanópolis, Alto Izanópolis, Moreninha, Parque Alvorada etc.).</i>	Mínimo de uma vez por semana.	O prestador de serviço deve garantir a passagem em toda a extensão do perímetro, conforme limite geográfico de atuação.
Território 2 - Bairro Santa Rita	<i>Delimita a área de atendimento obrigatório para o Bairro Santa Rita, localizado a aproximadamente 5 km da área urbana central.</i>	Mínimo de uma vez por mês.	O serviço deve ser realizado em toda a extensão do perímetro.
Território 3 - Distrito do Indaiá do Sul	<i>Marcação referente à área de cobertura de rotina para o Distrito do Indaiá do Sul.</i>	Mínimo de uma vez por mês.	A rota deve abranger a totalidade do perímetro, conforme o padrão de atendimento à área urbana.
Território 4 - Área Central	<i>Abrange a área de maior concentração de comércio, sendo uma sub-área do Território 1 (principalmente Centro</i>	Diariamente (segunda a sexta-feira).	Devido ao alto volume de resíduos gerados, a coleta é obrigatória e deve ser realizada todos



	nas aproximação da praça central).		os dias úteis, excluindo apenas fins de semana e feriados.
--	------------------------------------	--	--

6.2.2 Território 1 – Área residencial

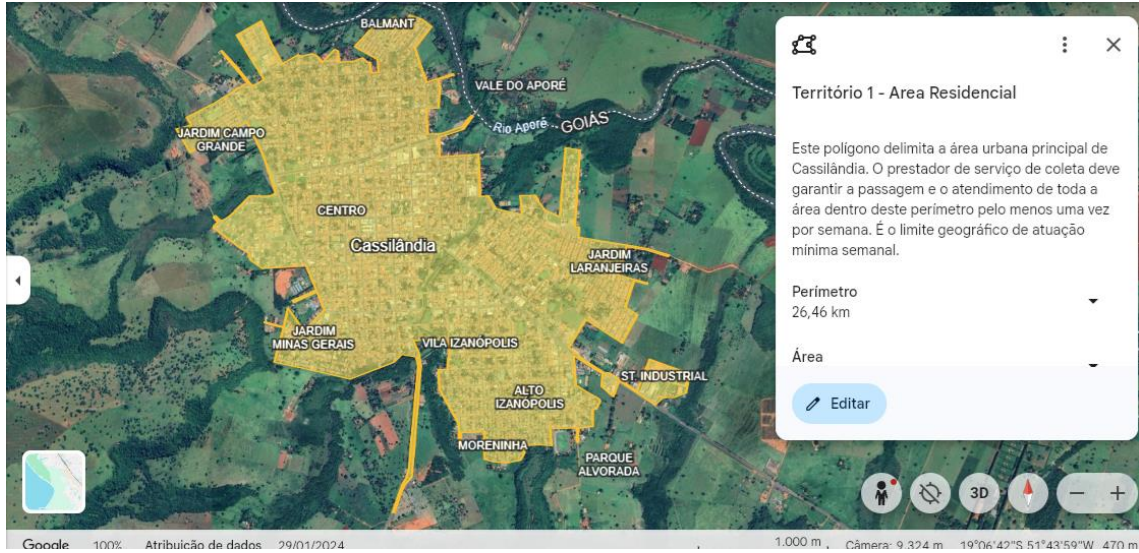

6.2.3 Território 2 - Bairro Santa Rita



6.2.4 Território 3 - Distrito do Indaiá do Sul



6.2.5 Território 4 - Área central



6.2.6 Destaca-se que a jornada de trabalho prevista para o serviço de coleta seletiva é de 44 horas semanais, distribuídas igualmente de segunda-feira a sábado, preferencialmente no período diurno, devendo ser previsto intervalo para descanso e alimentação dos funcionários.

6.3 Caso não seja possível a entrega na data assinalada, a empresa deverá comunicar as razões respectivas com pelo menos 10 dias de antecedência para que qualquer pleito de prorrogação de prazo seja analisado, ressalvadas situações de caso fortuito e força maior.

6.4 Metodologia do serviço

6.4.1 O serviço de coleta seletiva deverá ser executado periodicamente, conforme a abrangência de atendimento e a modalidade de operação estabelecida, abrangendo todos os resíduos sólidos domiciliares (RSD) recicláveis secos, devidamente segregados e acondicionados pelos munícipes. Os RSD recicláveis secos de origem domiciliar são constituídos, basicamente, por embalagens plásticas, papéis, papelão, vidros e metais diversos, passíveis de recuperação, reutilização e/ou reciclagem, observadas as condições de segurança e as diretrizes técnicas para o correto manuseio e transporte.

6.4.2 O serviço de coleta seletiva deverá ser realizado nas vias e logradouros públicos dos bairros destacados pelo, do Distrito-sede, na Vila Santa Rita e no Distrito do Indaia do Sul através da modalidade Porta a Porta (PaP), bem como os RSD recicláveis secos armazenados em lixeiras



públicas. Desta forma, a seguir são apresentados os principais detalhamentos para a execução do serviço nessa modalidade de execução.

6.4.3 Na modalidade de coleta seletiva PaP, o material previamente segregado é acondicionado pelo próprio gerador para posteriormente ser coletado por veículos coletores dimensionados para realizar tal tarefa, ainda na porta do domicílio do munícipe, trazendo maior comodidade aos cidadãos.

6.4.5 O serviço de coleta seletiva PaP deverá abranger todos os imóveis dos bairros supracitados, incluídos na setorização definida e, considerando as generalidades citadas ao longo deste item, deverá prever o recolhimento dos resíduos recicláveis secos devidamente segregados da parcela orgânica e dos rejeitos, preferencialmente armazenados nas sacolas cedidas pela Contratada, ou em lixeiras ou outros dispositivos de acondicionamento que atendem às exigências municipais.

6.4.6 Os resíduos recicláveis secos equiparados aos domiciliares provenientes de instituições, órgãos, entidades e espaços públicos, bem como dos estabelecimentos de serviços de saúde, integrantes da rede pública mantidas pelo Poder Público Municipal, também deverão ser recolhidos através do serviço de coleta seletiva PaP, observando a setorização dos serviços e desde que estejam devidamente separados na fonte geradora dos demais resíduos sólidos.

6.4.7 Todo o material coletado seletivamente será de responsabilidade da empresa contratada, quanto ao seu beneficiamento, triagem e destinação final ambientalmente adequada, devendo esta comprovar, mediante documentação hábil, a destinação final de cada tipo de resíduo coletado.

6.4.8 O cronograma e a abrangência dos serviços em cada setor do município deverão ser divulgados aos munícipes através de ações de educação ambiental, constituída de cedência de sacolas reutilizáveis e distribuição de panfletos, de forma que estes estejam cientes de que devem dispor os resíduos para a coleta nos dias e horários determinados para seu respectivo setor.

6.4.9 Visando à proteção da saúde e segurança dos trabalhadores, recomenda-se que, nas situações em que os munícipes utilizarem recipientes reutilizáveis, sua capacidade seja inferior ou igual a 100 litros para o acondicionamento dos resíduos, os quais serão esvaziados pela equipe de coleta e recolocados no ponto de origem, adotando-se todas as precauções para não serem danificados. No caso que a quantidade gerada de resíduos for superior a 100 litros e inferior ou igual a 200 litros, recomenda-se a divisão em mais de um recipiente reutilizável para o acondicionamento. Insta observar que essas recomendações deverão ser trabalhadas nas ações de educação ambiental a serem realizadas pela CONTRATADA, preferencialmente incentivando o uso dos recipientes entregues pela própria (sacolas reutilizáveis).

6.4.10. Considerando a necessidade de padronização e incentivo à separação correta dos resíduos recicláveis pelos munícipes, a contratada deverá fornecer, os sacos plásticos identificados e apropriados para o acondicionamento dos materiais recicláveis secos, em quantidade suficiente para atender os pontos de coleta do Município.

6.4.11 No caso de os resíduos serem apresentados em sacolas plásticas, a equipe de coleta deverá proceder o recolhimento cautelosamente, no sentido de evitar o rompimento deles antes de depositá-los no veículo coletor. Caso ocorra o rompimento das sacolas plásticas e o derramamento dos resíduos, esses deverão ser varridos e recolhidos através de pá.

6.4.12 Neste aspecto, destaca-se que os RSD recicláveis secos apresentados para a coleta que estiverem tombados dos recipientes, por qualquer motivo, ou que caírem durante o processo de coleta e deslocamento do veículo, deverão necessariamente ser varridos e recolhidos. Caso seja ocorrência recorrente em determinados estabelecimentos, o prestador de serviço deverá comunicar a municipalidade para as devidas providências.



6.4.13 A coleta seletiva deverá ser executada através de veículo coletor com carroceria apropriada para armazenamento de grandes volumes, com equipe composta por motorista e coletores que, de maneira manual, deverão recolher os RSD recicláveis secos. Menciona-se que a equipe de coleta deverá ser orientada especificamente para os diferentes tipos de materiais recicláveis, de forma que o recolhimento diferenciado seja facilitado.

7. MODELO DE EXECUÇÃO DO CONTRATO

7.1 O contrato deverá ser executado fielmente pelas partes, de acordo com as cláusulas avençadas e as normas da Lei nº 14.133/21, e cada parte responderá pelas consequências de sua inexecução total ou parcial.

7.2 As comunicações entre o órgão ou entidade e a contratada devem ser realizadas por escrito sempre que o ato exigir tal formalidade, admitindo-se o uso de mensagem eletrônica para esse fim.

7.3 Após a assinatura do contrato ou instrumento equivalente, o órgão ou entidade poderá convocar o representante da empresa contratada para reunião inicial para apresentação do plano de fiscalização, que conterá informações acerca das obrigações contratuais, dos mecanismos de fiscalização, das estratégias para execução do objeto, do método de aferição e das sanções, entre outros.

7.4 A fiscalização da execução do contrato deverá ser acompanhada e fiscalizada pelo fiscal e gestor do contrato, ou pelo seu respectivo substituto – Lei nº 14.133/21, art. 117, caput.

7.4.1 Fica designado como fiscal de contrato, os servidores Dirceu Barbosa Tiago, Mat.: 1669 e Humberto de Freitas Nunes Mat.: 2753.

7.4.2 Fica designado como gestor de contrato, o servidor Marcos Antônio Peres Mata, Mat.: 3313.

7.5 DO GESTOR DO CONTRATO

- Acompanhar, sempre que possível, o andamento das contratações que ficarão sob sua responsabilidade;
- Manter registro atualizado das ocorrências relacionadas à execução do contrato;
- Acompanhar e fazer cumprir o cronograma de execução e os prazos previstos no ajuste;
- Acompanhar o prazo de vigência do contrato;
- Solicitar, com justificativa, a rescisão de contrato;
- Emitir parecer sobre fato relacionado à gestão do contrato;
- Orientar o fiscal de contrato sobre os procedimentos a serem adotados no decorrer da execução do contrato;
- Solicitar à contratada, justificadamente, a substituição do preposto ou de empregado desta, seja por comportamento inadequado à função, seja por insuficiência de desempenho;
- Determinar formalmente à contratada a regularização das falhas ou defeitos observados, assinalando prazo para correção, sob pena de sanção;
- Solicitar ao órgão competente, com justificativa, quaisquer alterações, supressões ou acréscimos contratuais, observada a legislação pertinente;
- Solicitar orientação de ordem técnica aos diversos órgãos da Administração, de acordo com suas competências;
- Conferir o atesto do fiscal de contrato e encaminhar para pagamento faturas ou notas fiscais com as devidas observações e glosas, se for o caso;
- Solicitar ao órgão financeiro competente, com as devidas justificativas, emissão, reforço ou anulação, total ou parcial, de notas de empenho, bem como inclusão de valores na rubrica de Restos a Pagar;
- Solicitar a prestação, complementação, renovação, substituição ou liberação da garantia exigida nos termos do Art. 96, da Lei nº 14.133/2021;



- Executar outras ações de gestão que se façam necessárias ao pleno acompanhamento, fiscalização e controle das atividades desempenhadas pela contratada, a fim de garantir o fiel cumprimento das obrigações pactuadas e a observância do princípio da eficiência;
- Agendar e observar os prazos pactuados no contrato sob sua responsabilidade;
- Comunicar-se com a Administração ou com terceiros sempre por escrito e com a antecedência necessária;
- Notificar formalmente à contratada sobre toda e qualquer decisão da Administração que repercuta no contrato;
- Fundamentar, por escrito, todas as suas decisões, com observância dos princípios da legalidade, impessoalidade, moralidade, publicidade, eficiência, interesse público e outros correlatos;
- Juntar todos os documentos obrigatórios à gestão do contrato nos devidos processos;
- Instruir em processo apartado todos os documentos pertinentes à gestão do contrato que não se enquadram no inciso anterior.

7.7 DO FISCAL DO CONTRATO

- Prestar informações a respeito da execução dos serviços e apontar ao gestor do contrato eventuais irregularidades ensejadoras de penalidade ou glosa nos pagamentos devidos à contratada;
- Manter o controle das ordens de serviço emitidas e cumpridas, quando cabível;
- Conhecer as obrigações contratuais que afetem diretamente a fiscalização do contrato;
- Zelar pelo fiel cumprimento dos contratos sob sua fiscalização;
- Verificar a conformidade da prestação dos serviços e da alocação dos recursos necessários, de acordo com o objeto do contrato e respectivas cláusulas contratuais;
- Atestar formalmente a execução do objeto do contrato, atestar as notas fiscais e as faturas correspondentes a sua prestação;
- Informar ao gestor do contrato sobre eventuais vícios, irregularidades ou baixa qualidade dos produtos ou serviços fornecidos pela contratada;
- Propor soluções para regularização das faltas e problemas observados, sem prejuízo das penalidades aplicáveis;
- Solicitar formalmente ao gestor esclarecimentos sobre as obrigações que afetem diretamente à fiscalização do contrato;
- Utilizar, se for o caso, o Instrumento de Medição de Resultado (IMR) para aferição da qualidade da prestação dos serviços;
- Monitorar constantemente o nível de qualidade dos serviços para evitar a sua degeneração, devendo intervir para requerer à contratada a correção das faltas, falhas e irregularidades constatadas;
- Apresentar ao preposto da contratada a avaliação da execução do objeto, ou, se for o caso, a avaliação de desempenho e qualidade da prestação dos serviços realizada, e obter dele a ciência;
- Comunicar ao órgão competente qualquer dano ou desvio causado ao patrimônio da Administração ou de terceiros, de que tenha ciência, por ação ou omissão dos empregados da contratada ou de seus prepostos.

8. CRITÉRIOS DE MEDIÇÃO E DE PAGAMENTO

8.1 DO RECEBIMENTO

O serviço será recebido provisoriamente pelo fiscal responsável no prazo de até 15 dias úteis, contados da data de recebimento da nota fiscal e documentos obrigatórios anexos, mediante a formalização do Termo de Recebimento Provisório.

O recebimento definitivo do objeto será efetuado pelo gestor de contratos no prazo de até 30 dias úteis, contados do recebimento provisório do fiscal do contrato ou equipe devidamente constituída ou da data de conclusão das correções necessárias, mediante a formalização do Termo de Recebimento Definitivo.



O Contratado fica obrigado a reparar, corrigir, remover, reconstruir ou substituir, às suas expensas, no todo ou em parte, o objeto em que se verificarem vícios, defeitos ou incorreções resultantes da execução ou materiais empregados, cabendo à fiscalização não atestar a última e/ou única medição de serviços até que sejam sanadas todas as eventuais pendências que possam vir a ser apontadas no Recebimento Provisório.

A fiscalização não efetuará o ateste da última e/ou única medição de serviços até que sejam sanadas todas as eventuais pendências que possam vir a ser apontadas no Recebimento Provisório. (Art. 119 c/c art. 140 da Lei nº 14133, de 2021).

O recebimento provisório também ficará sujeito, quando cabível, à conclusão de todos os testes de campo e à entrega dos Manuais e Instruções exigíveis.

Os serviços poderão ser rejeitados, no todo ou em parte, quando em desacordo com as especificações constantes neste Termo de Referência e na proposta, sem prejuízo da aplicação das penalidades.

No caso de controvérsia sobre a execução do objeto, quanto à dimensão, qualidade e quantidade, deverá ser observado o teor do art. 143 da Lei nº 14.133, de 2021, comunicando-se à empresa para emissão de Nota Fiscal no que pertine à parcela incontroversa da execução do objeto, para efeito de liquidação e pagamento.

Nenhum prazo de recebimento ocorrerá enquanto pendente a solução, pelo contratado, de inconsistências verificadas na execução do objeto ou no instrumento de cobrança.

O recebimento provisório ou definitivo não excluirá a responsabilidade civil pela solidez e pela segurança do serviço nem a responsabilidade ético-profissional pela perfeita execução do contrato.

8.2 DA LIQUIDAÇÃO

Recebida a Nota Fiscal ou documento de cobrança equivalente, correrá o prazo de dez dias úteis para fins de liquidação, na forma desta seção, prorrogáveis por igual período, nos termos do art. 7º, §3º da Instrução Normativa SEGES/ME nº 77/2022.

O prazo de que trata o item anterior será reduzido à metade, mantendo-se a possibilidade de prorrogação, no caso de contratações decorrentes de despesas cujos valores não ultrapassem o limite de que trata o inciso II do art. 75 da Lei nº 14.133, de 2021.

Para fins de liquidação, o setor competente deve verificar se a Nota Fiscal ou Fatura apresentada expressa os elementos necessários e essenciais do documento, tais como:

- a) o prazo de validade;
- b) a data da emissão;
- c) os dados do contrato e do órgão contratante;
- d) o período respectivo de execução do contrato;
- e) o valor a pagar; e
- f) eventual destaque do valor de retenções tributárias cabíveis.

Havendo erro na apresentação da Nota Fiscal/Fatura, ou circunstância que impeça a liquidação da despesa, esta ficará sobrestada até que o contratado providencie as medidas saneadoras, reiniciando-se o prazo após a comprovação da regularização da situação, sem ônus à contratante;

A Nota Fiscal ou Fatura deverá ser obrigatoriamente acompanhada do relatório de atividades (quando se tratar de prestação de serviços) e das seguintes certidões:

- e) Prova de Regularidade com a Fazenda Federal e a Seguridade Social – CND (INSS), mediante a Certidão Conjunta Negativa ou Positiva, com efeitos de negativa, de Débitos Relativos aos Tributos Federais e à Dívida Ativa da União;
- f) Prova de regularidade com a Fazenda Estadual (Certidão Negativa de Débitos, ou Positiva com efeito de Negativa de Tributos Estaduais), emitido pelo órgão competente, da localidade de domicílio ou sede da empresa do proponente, na forma da Lei;



- g) Prova de regularidade com a Fazenda Municipal (Certidão Negativa de Débitos, ou Positiva com efeito de Negativa de Tributos Municipais), emitido pelo órgão competente, da localidade de domicílio ou sede da empresa do proponente, na forma da Lei;
- h) Prova de Regularidade relativa ao Fundo de Garantia por Tempo de Serviço (FGTS), mediante Certificado de Regularidade do FGTS;
- i) A comprovação da Regularidade Trabalhista consistirá na apresentação de prova de inexistência de débitos inadimplidos perante a Justiça do Trabalho, mediante a apresentação da Certidão Negativa de Débitos Trabalhistas (CNDT) ou Certidão Positiva com efeitos de negativa, emitida pelo TST – Tribunal Superior do Trabalho.

8.3 DO PRAZO DE PAGAMENTO

O pagamento será efetuado no prazo máximo de até dez dias úteis, contados da finalização da liquidação da despesa, conforme seção anterior, nos termos da Instrução Normativa SEGES/ME nº 77, de 2022.

No caso de atraso pelo Contratante, os valores devidos ao contratado serão atualizados monetariamente entre o termo final do prazo de pagamento até a data de sua efetiva realização, mediante aplicação do índice IPCA de correção monetária.

8.4 DA FORMA DE PAGAMENTO

O pagamento será realizado por meio de ordem bancária, para crédito em banco, agência e conta corrente indicados pelo contratado.

Será considerada data do pagamento o dia em que constar como emitida a ordem bancária para pagamento.

Quando do pagamento, será efetuada a retenção tributária prevista na legislação aplicável.

Independentemente do percentual de tributo inserido na planilha, quando houver, serão retidos na fonte, quando da realização do pagamento, os percentuais estabelecidos na legislação vigente.

O contratado regularmente optante pelo Simples Nacional, nos termos da Lei Complementar nº 123, de 2006, não sofrerá a retenção tributária quanto aos impostos e contribuições abrangidos por aquele regime. No entanto, o pagamento ficará condicionado à apresentação de comprovação, por meio de documento oficial, de que faz jus ao tratamento tributário favorecido previsto na referida Lei Complementar.

9. ESTIMATIVA DO VALOR

9.1 – Os preços unitários, foram obtidos pela média de preços com base na pesquisa realizada pela Divisão de Compras, utilizando-se de diversas fontes conforme determina a Legislação vigentes.



Estado de Mato Grosso do Sul/Prefeitura Municipal de Cassilândia/MS

ANEXO IV – CRONOGRAMA FÍSICO-FINANCEIRO

PREVISTO

IDENTIFICAÇÃO		OBJETO: SERVIÇO DE COLETA SELETIVA PARA O MUNICÍPIO DE CASSILÂNDIA MODALIDADE: SERVIÇO		RESPONSÁVEL TÉCNICO: JOSÉ MARTINS REGIOLI	
CLIENTE: PREFEITURA MUNICIPAL DE CASSILÂNDIA		CONVENIENTE: PREFEITURA MUNICIPAL DE CASSILÂNDIA		ENGENHEIRO CIVIL - CREA Nº 1.118/D-MS	
EMPRESA: Cassilândia - MS		LOCALIZAÇÃO: Cassilândia - MS		DATA: 18/09/2025	
				DIRETOR DE HABITAÇÃO E SERVIÇOS PÚBLICOS	
				MATERIA Nº 1.026	

ITEM	DESCRIÇÃO	SERVIÇOS	DE	VALOR DOS SERVIÇOS (R\$)	PESO %	Fis./Fin	SERVIÇOS A EXECUTAR													
							MES-1	MES-2	MES-3	MES-4	MES-5	MES-6	MES-7	MES-8	MES-9	MES-10	MES-11	MES-12		
							SIMP.	SIMP.	SIMP.	SIMP.	SIMP.	SIMP.	SIMP.	SIMP.	SIMP.	SIMP.	SIMP.	SIMP.		
							(% / R\$)	(% / R\$)	(% / R\$)	(% / R\$)	(% / R\$)	(% / R\$)	(% / R\$)	(% / R\$)	(% / R\$)	(% / R\$)	(% / R\$)	(% / R\$)	(% / R\$)	
1	SERVIÇO DE COLETA SELETIVA			R\$425.685,72	100,00		8,33	8,33	8,33	8,33	8,33	8,33	8,33	8,33	8,33	8,33	8,33	8,33	8,33	
TOTAL C&F - PREVISTO					100,00		8,33	8,33	8,33	8,33	8,33	8,33	8,33	8,33	8,33	8,33	8,33	8,33	8,33	
TOTAL Q&F - PREVISTO				R\$425.685,72	100,00	85	35.473,81	35.473,81	35.473,81	35.473,81	35.473,81	35.473,81	35.473,81	35.473,81	35.473,81	35.473,81	35.473,81	35.473,81	35.473,81	35.473,81
CONCEDENTE (R\$) - PREVISTO				R\$425.685,72	100,00	85	35.473,81	35.473,81	35.473,81	35.473,81	35.473,81	35.473,81	35.473,81	35.473,81	35.473,81	35.473,81	35.473,81	35.473,81	35.473,81	35.473,81

18/09/2025
DATA

José Martins Regioli
JOSE MARTINS REGIOLI
ENGENHEIRO CIVIL - CREA Nº 1.118 / D - MS

10. ADEQUAÇÃO ORÇAMENTÁRIA

10.1 As despesas decorrentes da contratação do objeto deste **TERMO**, correrão à conta do Programa de Trabalho do Orçamento da Prefeitura Municipal:

SECRETARIA MUNICIPAL SANEAMENTO, ÁGUA E SERVIÇOS PÚBLICOS	
SECRETARIA MUNICIPAL SANEAMENTO, ÁGUA E SERVIÇOS PÚBLICOS	023101
MANUTENÇÃO DO SERVIÇO DE LIMPEZA PÚBLICA	17.512.0031.2084.0000
MANUTENÇÃO DO SERVIÇO DE LIMPEZA PÚBLICA PRAÇAS JARDINS	17 512 0025 2083 0000
LOG. PUB. SERV. COMPLEMENTARES MANUTENÇÃO DO	17 512 0031 2084 0000
MANUTENÇÃO DO SISTEMA DE RESÍDUOS SÓLIDOS	3.3.90.39.00
OUTROS SERVIÇOS DE TERCEIROS – PESSOA JURÍDICA	1-500
FONTE	

11. FORMA E CRITÉRIOS DE SELEÇÃO DO FORNECEDOR E FORMA DE FORNECIMENTO

11.1 FORMA DE SELEÇÃO E CRITÉRIO DE JULGAMENTO DA PROPOSTA

O fornecedor será selecionado por meio da realização de procedimento de licitação, na modalidade PREGÃO, na forma ELETRÔNICA, com adoção do critério de julgamento pelo MENOR PREÇO

11.2 FORMA DE FORNECIMENTO/REGIME DE EXECUÇÃO

O fornecimento será continuado.

O regime de execução será empreitado por preço unitário.

11.3 DAS EXIGÊNCIAS

11.3.1 Habilitação jurídica

- Pessoa física: cédula de identidade (RG) ou documento equivalente que, por força de lei, tenha validade para fins de identificação em todo o território nacional;
- Empresário individual: inscrição no Registro Público de Empresas Mercantis, a cargo da Junta Comercial da respectiva sede;
- Microempreendedor Individual - MEI: Certificado da Condição de Microempreendedor Individual - CCMEI, cuja aceitação ficará condicionada à verificação da autenticidade no sítio <https://www.gov.br/empresas-e-negocios/pt-br/empreendedor/>;
- Sociedade empresária, sociedade limitada unipessoal – SLU ou sociedade identificada como empresa individual de responsabilidade limitada - EIRELI: inscrição do ato constitutivo, estatuto ou contrato social no Registro Público de Empresas Mercantis, a cargo da Junta



Comercial da respectiva sede, acompanhada de documento comprobatório de seus administradores;

- m) Sociedade empresária estrangeira: portaria de autorização de funcionamento no Brasil, publicada no Diário Oficial da União e arquivada na Junta Comercial da unidade federativa onde se localizar a filial, agência, sucursal ou estabelecimento, a qual será considerada como sua sede, conforme Instrução Normativa DREI/ME n.º 77, de 18 de março de 2020.
- n) Sociedade simples: inscrição do ato constitutivo no Registro Civil de Pessoas Jurídicas do local de sua sede, acompanhada de documento comprobatório de seus administradores;
- o) Filial, sucursal ou agência de sociedade simples ou empresária: inscrição do ato constitutivo da filial, sucursal ou agência da sociedade simples ou empresária, respectivamente, no Registro Civil das Pessoas Jurídicas ou no Registro Público de Empresas Mercantis onde opera, com averbação no Registro onde tem sede a matriz
- p) Sociedade cooperativa: ata de fundação e estatuto social, com a ata da assembleia que o aprovou, devidamente arquivado na Junta Comercial ou inscrito no Registro Civil das Pessoas Jurídicas da respectiva sede, além do registro de que trata o art. 107 da Lei nº 5.764, de 16 de dezembro 1971.

Os documentos apresentados deverão estar acompanhados de todas as alterações ou da consolidação respectiva.

11.3.2 Habilitação fiscal, social e trabalhista

- j) Prova de inscrição no Cadastro Nacional de Pessoas Jurídicas ou no Cadastro de Pessoas Físicas, conforme o caso;
- k) Prova de regularidade fiscal perante a Fazenda Nacional, mediante apresentação de certidão expedida conjuntamente pela Secretaria da Receita Federal do Brasil (RFB) e pela Procuradoria-Geral da Fazenda Nacional (PGFN), referente a todos os créditos tributários federais e à Dívida Ativa da União (DAU) por elas administrados, inclusive aqueles relativos à Seguridade Social, nos termos da Portaria Conjunta nº 1.751, de 02 de outubro de 2014, do Secretário da Receita Federal do Brasil e da Procuradora-Geral da Fazenda Nacional.
- l) Prova de regularidade com o Fundo de Garantia do Tempo de Serviço (FGTS);
- m) Prova de inexistência de débitos inadimplidos perante a Justiça do Trabalho, mediante a apresentação de certidão negativa ou positiva com efeito de negativa, nos termos do Título VII-A da Consolidação das Leis do Trabalho, aprovada pelo Decreto-Lei nº 5.452, de 1º de maio de 1943;
- n) Prova de inscrição no cadastro de contribuintes Estadual ou Municipal relativo ao domicílio ou sede do fornecedor, pertinente ao seu ramo de atividade e compatível com o objeto contratual;
- o) Prova de regularidade com a Fazenda Estadual do domicílio ou sede do fornecedor, relativa à atividade em cujo exercício contrata ou concorre;
- p) Prova de regularidade com a Fazenda Municipal do domicílio ou sede do fornecedor, relativa à atividade em cujo exercício contrata ou concorre
- q) Caso o fornecedor seja considerado isento dos tributos Estadual ou Municipal relacionados ao objeto contratual, deverá comprovar tal condição mediante a apresentação de declaração da Fazenda respectiva do seu domicílio ou sede, ou outra equivalente, na forma da lei.
- r) O fornecedor enquadrado como microempreendedor individual que pretenda auferir os benefícios do tratamento diferenciado previstos na Lei Complementar n. 123, de 2006, estará dispensado da prova de inscrição nos cadastros de contribuintes estadual e municipal.

11.3.3 Qualificação Econômico-Financeira

- a) Certidão negativa de insolvência civil expedida pelo distribuidor do domicílio ou sede do licitante, caso se trate de pessoa física, desde que admitida a sua participação na licitação (art.



5º, inciso II, alínea “c”, da Instrução Normativa Seges/ME nº 116, de 2021), ou de sociedade simples;

- b) Certidão negativa de falência expedida pelo distribuidor da sede do fornecedor - Lei nº 14.133, de 2021, art. 69, caput, inciso II);

11.3.4 Qualificação técnica.

- a) Prova de aptidão para o desempenho de atividade pertinente e compatível em características, quantidades e prazos com o objeto desta licitação, por meio da apresentação de Atestado(s), expedido(s) por pessoa jurídica de direito público ou privado.

11.4 Condições após assinatura do contrato

- a) A licitante vencedora deverá apresentar Licença Ambiental vigente, no prazo de até 180 (cento e oitenta) dias, a contar da assinatura do contrato, sendo prorrogáveis, mediante justificativa, atendendo aos requisitos do Decreto Municipal Nº 3.655, de 2 de dezembro de 2021, e Resolução SEMADE Nº 9/2025, e demais legislações ambientais aplicáveis, junto ao Setor de Licitações da Prefeitura Municipal de Cassilândia/MS.

12. OBRIGAÇÕES

São obrigações do Contratante:

- a) Exigir o cumprimento de todas as obrigações assumidas pelo Contratado, de acordo com o este termo, contrato e seus anexos;
- b) Receber o objeto no prazo e condições estabelecidas no Termo de Referência;
- c) Notificar o Contratado, por escrito, sobre vícios, defeitos ou incorreções verificadas no objeto fornecido, para que seja por ele substituído, reparado ou corrigido, no total ou em parte, às suas expensas;
- d) Acompanhar e fiscalizar a execução do contrato e o cumprimento das obrigações pelo Contratado;
- e) Efetuar o pagamento ao Contratado do valor correspondente ao fornecimento do objeto, no prazo, forma e condições estabelecidos no Contrato e no Termo de Referência.
- f) Aplicar ao Contratado as sanções previstas na lei e neste Contrato;
- g) Explicitamente emitir decisão sobre todas as solicitações e reclamações relacionadas à execução do presente Contrato, ressalvados os requerimentos manifestamente impertinentes, meramente protelatórios ou de nenhum interesse para a boa execução do ajuste.
- h) A Administração terá o prazo de 15 (quinze) dias, a contar da data do protocolo do requerimento para decidir, admitida a prorrogação motivada, por igual período.
- i) Responder eventuais pedidos de reestabelecimento do equilíbrio econômico-financeiro feitos pelo contratado no prazo máximo de 15 (quinze) dias.
- j) Notificar os emitentes das garantias quanto ao início de processo administrativo para apuração de descumprimento de cláusulas contratuais.
- k) A Administração não responderá por quaisquer compromissos assumidos pelo Contratado com terceiros, ainda que vinculados à execução do contrato, bem como por qualquer dano causado a terceiros em decorrência de ato do Contratado, de seus empregados, prepostos ou subordinados.

O Contratado deve cumprir todas as obrigações constantes no Contrato e em seus anexos, assumindo como exclusivamente seus os riscos e as despesas decorrentes da boa e perfeita execução do objeto, observando, ainda, as obrigações a seguir dispostas:



- a) Entregar o objeto acompanhado do manual do usuário, com uma versão em português, e da relação da rede de assistência técnica autorizada;
- b) Responsabilizar-se pelos vícios e danos decorrentes do objeto, de acordo com o Código de Defesa do Consumidor (Lei nº 8.078, de 1990);
- c) Comunicar ao contratante, no prazo máximo de 24 (vinte e quatro) horas que antecede a data da entrega, os motivos que impossibilitem o cumprimento do prazo previsto, com a devida comprovação;
- d) Atender às determinações regulares emitidas pelo fiscal ou gestor do contrato ou autoridade superior (art. 137, II, da Lei n.º 14.133, de 2021) e prestar todo esclarecimento ou informação por eles solicitados;
- e) Reparar, corrigir, remover, reconstruir ou substituir, às suas expensas, no total ou em parte, no prazo fixado pelo fiscal do contrato, os bens nos quais se verificarem vícios, defeitos ou incorreções resultantes da execução ou dos materiais empregados;
- f) Responsabilizar-se pelos vícios e danos decorrentes da execução do objeto, bem como por todo e qualquer dano causado à Administração ou terceiros, não reduzindo essa responsabilidade a fiscalização ou o acompanhamento da execução contratual pelo contratante, que ficará autorizado a descontar dos pagamentos devidos ou da garantia, caso exigida, o valor correspondente aos danos sofridos;
- g) Responsabilizar-se pelo cumprimento de todas as obrigações trabalhistas, previdenciárias, fiscais, comerciais e as demais previstas em legislação específica, cuja inadimplência não transfere a responsabilidade ao contratante e não poderá onerar o objeto do contrato;
- h) Comunicar ao Fiscal do contrato, no prazo de 24 (vinte e quatro) horas, qualquer ocorrência anormal ou acidente que se verifique no local da execução do objeto contratual.
- i) Paralisar, por determinação do contratante, qualquer atividade que não esteja sendo executada de acordo com a boa técnica ou que ponha em risco a segurança de pessoas ou bens de terceiros.
- j) Manter durante toda a vigência do contrato, em compatibilidade com as obrigações assumidas, todas as condições exigidas para habilitação na licitação;
- k) Cumprir, durante todo o período de execução do contrato, a reserva de cargos prevista em lei para pessoa com deficiência, para reabilitado da Previdência Social ou para aprendiz, bem como as reservas de cargos previstas na legislação (art. 116, da Lei n.º 14.133, de 2021);
- l) Comprovar a reserva de cargos a que se refere a cláusula acima, no prazo fixado pelo fiscal do contrato, com a indicação dos empregados que preencheram as referidas vagas (art. 116, parágrafo único, da Lei n.º 14.133, de 2021);
- m) Guardar sigilo sobre todas as informações obtidas em decorrência do cumprimento do contrato;
- n) Arcar com o ônus decorrente de eventual equívoco no dimensionamento dos quantitativos de sua proposta, inclusive quanto aos custos variáveis decorrentes de fatores futuros e incertos, devendo complementá-los, caso o previsto inicialmente em sua proposta não seja satisfatório para o atendimento do objeto da contratação, exceto quando ocorrer algum dos eventos arrolados no art. 124, II, d, da Lei nº 14.133, de 2021.
- o) Cumprir, além dos postulados legais vigentes de âmbito federal, estadual ou municipal, as normas de segurança do contratante.

13. DA ELABORAÇÃO DO TERMO

O Termo de Referência é submetido à apreciação e aprovação do Ordenador de Despesas, com vistas à formalização do processo de contratação, objetivando atender às necessidades identificadas de forma econômica e alinhada ao interesse público.



LEVI ALVES BARBOZA JUNIOR
**Diretor de Acompanhamento e
Controle de Aquisição**

14. DA AUTORIZAÇÃO

Aprovo o presente Termo de Referência e autorizo o encaminhamento para abertura do processo licitatório.

Cassilândia - MS, 31 de Outubro de 2025.

ELIEZER GERALDI
**Secretário Municipal de
Saneamento Básico**



ANEXO II DO EDITAL – MODELO DE PROPOSTA

PROPOSTA DE PREÇOS	MOD PREGÃO ELETRÔNICO	PREGÃO ELETRÔNICO Nº 048/2025	PROCESSO ADMINISTRATIVO Nº 168/2025.	TIPO: MENOR PREÇO GLOBAL
-----------------------	-----------------------------	-------------------------------------	--	--------------------------------

PROPONENTE:		
CNPJ/MF Nº:		
ENDEREÇO COMPLETO:		
TELEFONE Nº:	FAX Nº:	E-MAIL:

ITEM Nº	ESPECIFICAÇÕES DO OBJETO	UNID.	QTD MENSAL	PREÇO (R\$)	
				MENSAL	ANUAL
1	EXECUÇÃO DE SERVIÇOS CONTÍNUOS DE COLETA SELETIVA NO DISTRITO-SEDE DO MUNICÍPIO DE CASSILÂNDIA, compreendendo serviços especializados para a coleta, transporte destinação final dos resíduos recicláveis secos de forma ambientalmente correta com periodicidade 1 (uma) vez na semana, abrangendo escolas, unidades de saúde (PSF), agências dos Correios, demais prédios públicos, estabelecimentos comerciais e demais ponto geradores localizados no distrito sede do Município de Cassilândia-MS, bem como na Vila Santa Rita e no Distrito de Indaiá do Sul, que também pertencem ao território municipal.	Mês	12		
PREÇO TOTAL (R\$):					

- O preço total é de R\$ 0,00 (_____).
- Os preços ofertados têm como referência o mês de ____/2025, para pagamento de acordo com as condições fixadas no **EDITAL DE PREGÃO ELETRÔNICO Nº 048/2025** mantendo-se os preços fixos e irrevogáveis.
- No preço ofertado estão computados todos os custos básicos incidam ou venham a incidir direta ou indiretamente sobre o objeto do Pregão, inclusive tributos, contribuições incidentes, impostos, encargos sociais, fretes até o destino e quaisquer outros ônus que porventura possam recair sobre o objeto do Pregão.
- O Prazo de validade da proposta: 60 (sessenta) dias corridos, contados da entrega dos envelopes "PROPOSTA".

DADOS BANCÁRIOS:

Conta Corrente nº XXXX, da Agência nº XXXX, do Banco XXXX nº XXXX, de titularidade da CONTRATADA.

DADOS DO RESPONSÁVEL PELA ASSINATURA DO CONTRATO:

Nome,



Estado de Mato Grosso do Sul
Prefeitura Municipal de Cassilândia



Qualificação (cargo ou função),
Dados pessoais (nacionalidade, estado civil e profissão),
Número dos documentos pessoais (RG, CPF),
Endereço completo.

Local, data, razão social, nome do representante legal e assinatura.



ANEXO IIA – PROPOSTA DE PREÇOS
SÍNTESE DA COMPOSIÇÃO DE CUSTOS

ITEM	ESPECIFICAÇÕES DO OBJETO	UNID.	Quant. Mensal	Preço Unitário (R\$)	Preço Mensal (R\$)	Preço Anual (R\$)
1	SERVIÇOS CONTÍNUOS DE COLETA SELETIVA NO DISTRITO-SEDE DO MUNICÍPIO DE CASSILÂNDIA, compreendendo serviços especializados para a coleta, transporte destinação final dos resíduos recicláveis secos de forma ambientalmente correta com periodicidade 1 (uma) vez na semana, abrangendo escolas, unidades de saúde (PSF), agências dos Correios, demais prédios públicos, estabelecimentos comerciais e demais ponto geradores localizados no distrito sede do Município de Cassilândia-MS, bem como na Vila Santa Rita e no Distrito de Indaiá do Sul	Mês	1			
Total						



ANEXO II-C – PROPOSTA DE PREÇOS

PLANILHAS ORÇAMENTÁRIAS E CUSTOS UNITÁRIOS COMPOSIÇÃO DE CUSTOS DO SERVIÇO CONTÍNUOS DE COLETA SELETIVA NO DISTRITO-SEDE DO MUNICÍPIO DE CASSILÂNDIA, COMPREENDENDO SERVIÇOS ESPECIALIZADOS PARA A COLETA, TRANSPORTE DESTINAÇÃO FINAL DOS RESÍDUOS RECICLÁVEIS SECOS DE FORMA AMBIENTALMENTE CORRETA COM PERIODICIDADE 1 (UMA) VEZ NA SEMANA, ABRANGENDO ESCOLAS, UNIDADES DE SAÚDE (PSF), AGÊNCIAS DOS CORREIOS, DEMAIS PRÉDIOS PÚBLICOS, ESTABELECIMENTOS COMERCIAIS E DEMAIS PONTO GERADORES LOCALIZADOS NO DISTRITO SEDE DO MUNICÍPIO DE CASSILÂNDIA-MS, BEM COMO NA VILA SANTA RITA E NO DISTRITO DE INDAIÁ DO SUL.



Estado de Mato Grosso do Sul
Prefeitura Municipal de Cassilândia



ANEXO II-F – PROPOSTA DE PREÇOS

PLANILHAS ORÇAMENTÁRIAS E CUSTOS UNITÁRIOS COMPOSIÇÃO DO BDI



ANEXO III – MINUTA DO CONTRATO

CONTRATO Nº 0000/0000.

CÓDIGO DE REGISTRO DA INFORMAÇÃO, GERADO PELO E-SFINGE Nº _____

“CONTRATO DE COLETA SELETIVA QUE ENTRE SI CELEBRAM O MUNICÍPIO DE CASSILÂNDIA, ESTADO DE MATO GROSSO DO SUL E A EMPRESA <NOME DA EMPRESA>.”

Pela presente **CONTRATAÇÃO PÚBLICA**, que entre si fazem de um lado, o que entre si fazem de um lado, o **PREFEITURA MUNICIPAL DE CASSILÂNDIA - ESTADO DE MATO GROSSO DO SUL**, Pessoa Jurídica de Direito Público, com sede administrativa na Rua _____, nº _____, centro, nesta cidade de Cassilândia-MS, inscrito no CNPJ/MF sob nº _____, neste ato representado pelo Secretário Municipal de Saúde, o senhor, _____, brasileiro, _____, _____, portador da Cédula de Identidade RG nº 00000-SSP-____, e inscrito no CPF sob nº _____, residente à Rua _____, nº _____, Bairro _____, MUNICÍPIO de Cassilândia-MS, doravante denominado **CONTRATANTE**, e a empresa, **<NOME DA EMPRESA>**, Pessoa Jurídica de Direito Privado, inscrita no CNPJ/MF, sob o nº 00.000.000/0000-00, estabelecida na Rua 000, nº 000, bairro, na cidade de XXX-XX, neste ato representada pelo seu proprietário, o Senhor, **XXX**, nacionalidade, estado civil, profissão, portador da Cédula de Identidade RG nº 00000-SSP/00, e inscrito no CPF/MF sob o nº 000.000.000/00, residente e domiciliado à Rua 000, nº 000, bairro, na cidade de MUNICÍPIO-XX, doravante denominada, **CONTRATADA**, celebram entre si o presente **CONTRATO**, mediante as cláusulas e condições a seguir:

CLÁUSULA PRIMEIRA – DO OBJETO:

1.1. O objeto deste Contrato é a contratação de empresa especializada para **EXECUÇÃO DE SERVIÇOS CONTÍNUOS DE COLETA SELETIVA NO DISTRITO-SEDE DO MUNICÍPIO DE CASSILÂNDIA**, compreendendo serviços especializados para a coleta, transporte destinação final dos resíduos recicláveis secos de forma ambientalmente correta com periodicidade 1 (uma) vez na semana, abrangendo escolas, unidades de saúde (PSF), agências dos Correios, demais prédios públicos, estabelecimentos comerciais e demais ponto geradores localizados no distrito sede do Município de Cassilândia-MS, bem como na Vila Santa Rita e no Distrito de Indaiá do Sul, que também pertencem ao território municipal, conforme condições, descrições, especificações técnicas, no Estudo Técnico Preliminar, Termo de Referência, consoante a este Edital e seus Anexos, a fim de atender às necessidades da Secretaria Municipal de Saneamento Básico e Serviços Públicos (SMSB).

CLÁUSULA SEGUNDA – DA DOCUMENTAÇÃO LEGAL:

2.1. Este contrato está sendo firmado com fundamento na Lei Federal nº 14.133/2021, bem como de acordo com as conclusões do edital de Pregão Eletrônico 048/2025, Processo Administrativo nº 168/2025, cujo inteiro teor, juntamente com o Termo de Referência, integra o presente, aplicando-se ainda, supletivamente, os princípios da teoria geral dos contratos e as disposições de direito privado.

CLÁUSULA TERCEIRA – MODELO DE EXECUÇÃO DO OBJETO:

3.1. O modelo de execução do objeto consta no item 6 do Termo de Referência (Anexo I).



CLÁUSULA QUARTA – DAS CONDIÇÕES DE RECEBIMENTO:

4.1. Observado o disposto no artigo 140 da Lei 14.133/2021, o recebimento do objeto desta contratação será realizado da seguinte forma:

4.1.1. Provisoriamente, mediante termo circunstanciado/recibo, assinado pelas partes em até 15 (quinze) dias da comunicação escrita à CONTRATADA, para efeito de posterior verificação da conformidade com as especificações;

4.1.2. Definitivamente, até 30 (trinta) dias corridos contados do recebimento provisório, mediante termo circunstanciado assinado pelas partes, após o decurso do prazo de observação, ou vistoria que comprove a adequação do objeto aos termos contratuais. Atenção: esse prazo não poderá ser superior a 90 (noventa) dias, salvo em casos excepcionais, devidamente justificados.

4.1.3. O prazo para recebimento definitivo poderá ser excepcionalmente prorrogado, de forma justificada, por igual período, quando houver necessidade de diligências para a aferição do atendimento das exigências contratuais.

4.1.4. No caso de controvérsia sobre a execução do objeto, quanto à dimensão, qualidade e quantidade, deverá ser observado o teor do art. 143 da Lei nº 14.133, de 2021, comunicando-se à empresa para emissão de Nota Fiscal no que pertine à parcela incontroversa da execução do objeto, para efeito de liquidação e pagamento.

4.1.5. O prazo para a solução, pela CONTRATADA, de inconsistências na execução do objeto ou de saneamento da nota fiscal ou de instrumento de cobrança equivalente, verificadas pela CONTRATANTE durante a análise prévia à liquidação de despesa, não será computado para os fins do recebimento definitivo.

4.1.6. O recebimento provisório ou definitivo não excluirá a responsabilidade civil pela solidez e pela segurança dos serviços prestados nem a responsabilidade ético-profissional pela perfeita execução do Contrato.

CLÁUSULA QUINTA – DO CONTROLE E FISCALIZAÇÃO DA EXECUÇÃO:

5.1. O Contrato deverá ser executado fielmente pelas partes, de acordo com as cláusulas avençadas e as normas da Lei 14.133/2021, e cada parte responderá pelas consequências de sua inexecução total ou parcial.

5.2. Em caso de impedimento, ordem de paralisação ou suspensão do contrato, o cronograma de execução será prorrogado automaticamente pelo tempo correspondente, anotadas tais circunstâncias mediante simples apostila.

5.3. A execução do Contrato deverá ser acompanhada e fiscalizada por 1 (um) ou mais fiscais do contrato, representantes da CONTRATANTE especialmente designados conforme requisitos estabelecidos no art. 7º da Lei 14.133/2021, ou pelos respectivos substitutos, permitida a contratação de terceiros para assisti-los e subsidiá-los com informações pertinentes a essa atribuição.



- 5.4.** O fiscal do Contrato anotará em registro próprio todas as ocorrências relacionadas à execução do contrato, determinando o que for necessário para a regularização das faltas ou dos defeitos observados.
- 5.5.** O fiscal do Contrato informará a seus superiores, em tempo hábil para a adoção das medidas convenientes, a situação que demandar decisão ou providência que ultrapasse sua competência.
- 5.6.** O fiscal do Contrato será auxiliado pelos órgãos de assessoramento jurídico e de controle interno da CONTRATANTE, que deverão dirimir dúvidas e subsidiá-lo com informações relevantes para prevenir riscos na execução contratual.
- 5.7.** A CONTRATADA será obrigada a reparar, corrigir, remover, reconstruir ou substituir, a suas expensas, no total ou em parte, o objeto do Contrato em que se verificarem vícios, defeitos ou incorreções resultantes de sua execução ou de materiais nela empregados.
- 5.8.** A CONTRATADA será responsável pelos danos causados diretamente à CONTRATANTE ou a terceiros em razão da execução do Contrato, e não excluirá nem reduzirá essa responsabilidade a fiscalização ou o acompanhamento pela CONTRATANTE.

CLÁUSULA SEXTA - DO EQUILÍBRIO ECONÔMICO-FINANCEIRO:

- 6.1.** Os preços inicialmente contratados são fixos e irrevogáveis no prazo de um ano, exceto nas hipóteses previstas nos Art. 124, inciso II alínea “d” da Lei 14.133/2021.
- 6.1.1.** O interregno mínimo de 1 (um) ano para a primeira repactuação será contado à partir da data do orçamento, conforme preconiza os arts. 25 §7º e 92 §3º da NLL.
- 6.1.2.** Após o interregno de um ano à pedido da CONTRATADA, os preços iniciais poderão ser reajustados, mediante a aplicação do Índice Geral de Preços de Mercado (IGPM), exclusivamente para as obrigações iniciadas e concluídas após a ocorrência da anualidade.
- 6.4.** Para se habilitar à revisão dos preços (equilíbrio econômico-financeiro), o interessado deverá formular pedido, mediante requerimento protocolado e devidamente fundamentado, e acompanhado do seguinte documento:
- 6.4.1.** Planilha de composição do novo preço, com os mesmos elementos formadores dos preços originalmente registrados, devidamente assinada sobre carimbo da empresa;
- 6.4.2.** Para os custos relativos à mão de obra, vinculados à data-base da categoria profissional: a partir da data de início dos efeitos financeiros do acordo, convenção ou dissídio coletivo de trabalho ao qual a proposta estiver vinculada, relativo a cada categoria profissional abrangida pelo contrato;
- 6.4.3.** Para os custos decorrentes do mercado: a partir da apresentação da proposta.



- 6.5.** Nas repactuações subseqüentes à primeira, o interregno mínimo 1 (um) ano será contado a partir da data da última repactuação correspondente à mesma parcela objeto da nova solicitação.
- 6.6.** Entende-se como última repactuação a data em que iniciados seus efeitos financeiros, independentemente daquela em que apostilada.
- 6.7.** A repactuação poderá ser dividida em tantas parcelas quantas forem necessárias, observado o princípio da anualidade do reajuste de preços da contratação, podendo ser realizada em momentos distintos para discutir a variação de custos que tenham sua anualidade resultante em datas diferenciadas, como os decorrentes de mão de obra e os decorrentes dos insumos necessários à execução dos serviços. (art. 135, § 4º, da Lei nº 14.133/2021).
- 6.8.** Quando a contratação envolver mais de uma categoria profissional, a repactuação dos custos contratuais decorrentes da mão de obra poderá ser dividida em tantos quantos forem os acordos, convenções ou dissídios coletivos de trabalho das respectivas categorias. (art. 135, § 5º, da Lei nº 14.133/2021).
- 6.9.** É vedada a inclusão, por ocasião da repactuação, de benefícios não previstos na proposta inicial, exceto quando se tornarem obrigatórios por força de lei, acordo, convenção ou dissídio coletivo de trabalho.
- 6.10.** Na repactuação, o CONTRATANTE não se vinculará às disposições contidas em acordos, convenções ou dissídios coletivos de trabalho que tratem de obrigações e direitos que somente se aplicam aos contratos com a Administração Pública, de matéria não trabalhista, de pagamento de participação dos trabalhadores nos lucros ou resultados do contratado, ou que estabeleçam direitos não previstos em lei, como valores ou índices obrigatórios de encargos sociais ou previdenciários, bem como de preços para os insumos relacionados ao exercício da atividade (art. 135, §§ 1º e 2º, da Lei n.º 14.133/2021).
- 6.11.** Quando a repactuação solicitada se referir aos custos da mão de obra, o contratado efetuará a comprovação da variação dos custos por meio de Planilha de Custos e Formação de Preços, acompanhada da apresentação do novo acordo, convenção ou sentença normativa da categoria profissional abrangida pelo contrato.
- 6.11.1.** A repactuação para reajustamento do contrato em razão de novo Acordo, Convenção ou Dissídio Coletivo de Trabalho deve repassar integralmente o aumento de custos da mão de obra decorrente desses instrumentos.
- 6.11.2.** Nos casos em que restem dúvidas quanto à comprovação do desequilíbrio por parte da CONTRATADA, a CONTRATANTE poderá solicitar documentação complementar, além da constante no item 6.4.
- 6.12.** O pedido de repactuação deverá ser formulado durante a vigência do contrato e antes de eventual prorrogação ou encerramento contratual, sob pena de preclusão.



6.13. A CONTRATANTE decidirá sobre o pedido de repactuação de preços em até 30 (trinta dias), contado da data do fornecimento, pelo contratado, da documentação comprobatória da variação dos custos a serem repactuados. (art. 92, § 6º, c/c o art. 135, § 6º)

6.14. Sendo procedente o requerimento da empresa, o equilíbrio econômico financeiro será concedido a partir da data do protocolo do pedido.

6.14.1. A CONTRATADA deverá cumprir com a entrega de todos os serviços empenhados anteriormente a ao protocolo do pedido de realinhamento.

6.14.2. A CONTRATADA não poderá interromper os serviços durante o período de tramitação do processo de revisão dos preços.

6.15. Sem prejuízo de outras hipóteses fundamentadas, será indeferido o requerimento de reequilíbrio econômico-financeiro quando a CONTRATANTE constatar:

6.15.1. Ausência de elevação dos encargos do particular;

6.15.2. Ocorrência do evento que se pretende fundamentar o pedido antes do aceite da proposta;

6.15.3. Ausência de vínculo de causalidade entre o evento ocorrido e a majoração dos encargos da CONTRATADA;

6.15.4. Culpa da CONTRATADA pela majoração dos seus encargos, incluindo-se a desídia na previsão da ocorrência do evento que se pretende fundamentar o pedido.

6.15.5. Na situação do item acima, a CONTRATADA continuará obrigada a cumprir os compromissos pelo valor registrado no contrato, sob pena de extinção do contrato e da aplicação das penalidades administrativas previstas em Lei, no Edital e neste contrato.

6.15.6. Em qualquer hipótese os preços decorrentes de revisão não ultrapassarão os praticados no mercado, mantendo-se a relação entre o valor originalmente registrado.

6.16. A repactuação de preços será formalizada por apostilamento.

6.17. Os aditamentos efetuados no contrato serão igualmente publicados no Diário Oficial do Município.

CLÁUSULA SÉTIMA – DAS RESPONSABILIDADES DA CONTRATANTE:

- l) Exigir o cumprimento de todas as obrigações assumidas pelo Contratado, de acordo com o este termo, contrato e seus anexos;
- m) Receber o objeto no prazo e condições estabelecidas no Termo de Referência;
- n) Notificar o Contratado, por escrito, sobre vícios, defeitos ou incorreções verificadas no objeto fornecido, para que seja por ele substituído, reparado ou corrigido, no total ou em parte, às suas expensas;



- o) Acompanhar e fiscalizar a execução do contrato e o cumprimento das obrigações pelo Contratado;
- p) Efetuar o pagamento ao Contratado do valor correspondente ao fornecimento do objeto, no prazo, forma e condições estabelecidos no Contrato e no Termo de Referência.
- q) Aplicar ao Contratado as sanções previstas na lei e neste Contrato;
- r) Explicitamente emitir decisão sobre todas as solicitações e reclamações relacionadas à execução do presente Contrato, ressalvados os requerimentos manifestamente impertinentes, meramente protelatórios ou de nenhum interesse para a boa execução do ajuste.
- s) A Administração terá o prazo de 15 (quinze) dias, a contar da data do protocolo do requerimento para decidir, admitida a prorrogação motivada, por igual período.
- t) Responder eventuais pedidos de reestabelecimento do equilíbrio econômico-financeiro feitos pelo contratado no prazo máximo de 15 (quinze) dias.
- u) Notificar os emitentes das garantias quanto ao início de processo administrativo para apuração de descumprimento de cláusulas contratuais.
- v) A Administração não responderá por quaisquer compromissos assumidos pelo Contratado com terceiros, ainda que vinculados à execução do contrato, bem como por qualquer dano causado a terceiros em decorrência de ato do Contratado, de seus empregados, prepostos ou subordinados.

CLÁUSULA OITAVA – DAS RESPONSABILIDADES E OBRIGAÇÕES DA CONTRATADA:
--

- p) Entregar o objeto acompanhado do manual do usuário, com uma versão em português, e da relação da rede de assistência técnica autorizada;
- q) Responsabilizar-se pelos vícios e danos decorrentes do objeto, de acordo com o Código de Defesa do Consumidor (Lei nº 8.078, de 1990);
- r) Comunicar ao contratante, no prazo máximo de 24 (vinte e quatro) horas que antecede a data da entrega, os motivos que impossibilitem o cumprimento do prazo previsto, com a devida comprovação;
- s) Atender às determinações regulares emitidas pelo fiscal ou gestor do contrato ou autoridade superior (art. 137, II, da Lei n.º 14.133, de 2021) e prestar todo esclarecimento ou informação por eles solicitados;
- t) Reparar, corrigir, remover, reconstruir ou substituir, às suas expensas, no total ou em parte, no prazo fixado pelo fiscal do contrato, os bens nos quais se verificarem vícios, defeitos ou incorreções resultantes da execução ou dos materiais empregados;
- u) Responsabilizar-se pelos vícios e danos decorrentes da execução do objeto, bem como por todo e qualquer dano causado à Administração ou terceiros, não reduzindo essa responsabilidade a fiscalização ou o acompanhamento da execução contratual pelo contratante, que ficará autorizado a descontar dos pagamentos devidos ou da garantia, caso exigida, o valor correspondente aos danos sofridos;
- v) Responsabilizar-se pelo cumprimento de todas as obrigações trabalhistas, previdenciárias, fiscais, comerciais e as demais previstas em legislação específica, cuja inadimplência não transfere a responsabilidade ao contratante e não poderá onerar o objeto do contrato;
- w) Comunicar ao Fiscal do contrato, no prazo de 24 (vinte e quatro) horas, qualquer ocorrência anormal ou acidente que se verifique no local da execução do objeto contratual.



- x) Paralisar, por determinação do contratante, qualquer atividade que não esteja sendo executada de acordo com a boa técnica ou que ponha em risco a segurança de pessoas ou bens de terceiros.
- y) Manter durante toda a vigência do contrato, em compatibilidade com as obrigações assumidas, todas as condições exigidas para habilitação na licitação;
- z) Cumprir, durante todo o período de execução do contrato, a reserva de cargos prevista em lei para pessoa com deficiência, para reabilitado da Previdência Social ou para aprendiz, bem como as reservas de cargos previstas na legislação (art. 116, da Lei n.º 14.133, de 2021);
- aa) Comprovar a reserva de cargos a que se refere a cláusula acima, no prazo fixado pelo fiscal do contrato, com a indicação dos empregados que preencheram as referidas vagas (art. 116, parágrafo único, da Lei n.º 14.133, de 2021);
- bb) Guardar sigilo sobre todas as informações obtidas em decorrência do cumprimento do contrato;
- cc) Arcar com o ônus decorrente de eventual equívoco no dimensionamento dos quantitativos de sua proposta, inclusive quanto aos custos variáveis decorrentes de fatores futuros e incertos, devendo complementá-los, caso o previsto inicialmente em sua proposta não seja satisfatório para o atendimento do objeto da contratação, exceto quando ocorrer algum dos eventos arrolados no art. 124, II, d, da Lei nº 14.133, de 2021.
- dd) Cumprir, além dos postulados legais vigentes de âmbito federal, estadual ou municipal, as normas de segurança do contratante.

CLÁUSULA NONA – DA VIGÊNCIA E DA PRORROGAÇÃO:

9.1. O prazo de vigência contratual terá início no dia subsequente ao da publicação do contrato no PNCP e no Diário Oficial do Município, nos contratos do §1º do art. 54 da Lei nº 14.133/2021, e terá duração de 12 (doze) meses, nos contratos do art. 106 da Lei nº 14.133/2021, podendo ser prorrogado nos contratos do art. 107.

CLÁUSULA DÉCIMA – DAS DOTAÇÕES ORÇAMENTÁRIAS:

1.31 As despesas decorrentes da contratação correrão à custa do Programa de Trabalho e Elemento de Despesa a seguir:

SECRETARIA MUNICIPAL SANEAMENTO, ÁGUA E SERVIÇOS PÚBLICOS	
SECRETARIA MUNICIPAL SANEAMENTO, ÁGUA E SERVIÇOS PÚBLICOS	023101
MANUTENÇÃO DO SERVIÇO DE LIMPEZA PÚBLICA	17.512.0031.2084.0000
MANUTENÇÃO DO SERVIÇO DE LIMPEZA PÚBLICA PRAÇAS JARDINS	17 512 0025 2083 0000
LOG. PUB. SERV. COMPLEMENTARES MANUTENÇÃO DO	
MANUTENÇÃO DO SISTEMA DE RESÍDUOS SÓLIDOS	17 512 0031 2084 0000
OUTROS SERVIÇOS DE TERCEIROS – PESSOA JURÍDICA	3.3.90.39.00
FONTE	1-500

CLÁUSULA DÉCIMA PRIMEIRA – DAS CONDIÇÕES DE PAGAMENTO:

10.1. Os pagamentos serão realizados em conformidade com o Art. nº 141 e seguintes da Lei nº 14.133/2021 e conforme disponibilidade de recursos financeiros, pelo Departamento Financeiro, mediante Ordem Bancária em conta corrente de titularidade da CONTRATADA, observadas as disposições seguintes.



10.2. O pagamento será efetuado à CONTRATADA, por intermédio de Ordem Bancária, no prazo de 30 (trinta) dias, contado do recebimento definitivo do objeto executado, compreendida nesse período a fase de ateste da Nota Fiscal/Fatura pela equipe da CONTRATANTE, a qual conterà o endereço, o CNPJ, o número da Nota de Empenho, os números do Banco, da Agência e da Conta Corrente da empresa, a descrição clara do objeto do contrato, em moeda corrente nacional, de acordo com as condições constantes na proposta da empresa e aceitas pela CONTRATANTE.

10.3. O pagamento dos itens será efetuado ao final de cada cumprimento de Autorização de Fornecimento, após emissão do respectivo contrato de aceite definitivo e ateste da Nota fiscal/Fatura;

10.4. A Nota Fiscal/Fatura correspondente será examinada diretamente pelo Fiscal designado pela CONTRATANTE, o qual somente atestará a execução do objeto e liberará a referida Nota Fiscal/Fatura para pagamento quando cumpridas, pela CONTRATANTE, todas as condições pactuadas relativas ao objeto do contrato;

10.5. Havendo erro na Nota Fiscal/Fatura ou circunstância que impeça a liquidação da despesa, aquela será devolvida pelo Fiscal à CONTRATADA e o pagamento ficará pendente até que a mesma providencie as medidas saneadoras. Nesta hipótese, o prazo para pagamento iniciar-se-á após a regularização da situação ou reapresentação do documento fiscal, não acarretando qualquer ônus para a CONTRATANTE.

10.6. Previamente a cada pagamento à CONTRATADA, a CONTRATANTE realizará consulta às demais certidões (regularidade fiscal e trabalhista) para verificar a manutenção das condições de habilitação.

10.7. Constatada a situação de irregularidade da CONTRATADA, este será notificada, por escrito, no sentido de que, no prazo de 05 (cinco) dias úteis – prorrogáveis uma vez, por igual período, a critério da CONTRATANTE, regularize sua situação ou, no mesmo prazo, apresente sua defesa. Persistindo a irregularidade, a CONTRATANTE adotará as medidas necessárias à rescisão contratual e aplicação das penalidades cabíveis, nos autos de processo administrativo correspondente, assegurada à CONTRATADA a ampla defesa.

10.7.1. Até a finalização dos prazos previstos no subitem anterior, a CONTRATANTE poderá suspender o pagamento.

10.7.2. Transcorridos esses prazos, o pagamento será efetivado, sem prejuízo da comunicação aos órgãos responsáveis pela fiscalização da regularidade fiscal quanto à inadimplência da CONTRATADA, caso esta persista, bem como da adoção das medidas visando à rescisão do Contrato e aplicação das penalidades previstas no Edital ou em lei.

10.8. A critério da CONTRATANTE, poderão ser utilizados os créditos existentes em favor da CONTRATADA para compensar quaisquer possíveis despesas resultantes de multas, indenizações, inadimplências contratuais e/ou outras de responsabilidade desta última.

10.9. O desconto de qualquer valor no pagamento devido à CONTRATADA será precedido de processo administrativo em que será garantido o contraditório e a ampla defesa, com os recursos e meios que lhes são inerentes.



10.10. No caso de eventual atraso de pagamento por culpa da CONTRATANTE, e mediante pedido da CONTRATADA, o valor devido será atualizado financeiramente, desde a data a que o mesmo se referia até a do efetivo pagamento, pelo Índice de Preços ao Consumidor Amplo – IPCA, conforme dispõe o art. 182 da Lei 14.133/2021.

10.11. No caso de incorreção nos documentos apresentados, inclusive na Nota Fiscal/Fatura, serão estes restituídos à CONTRATADA para as correções solicitadas, não respondendo a CONTRATANTE por quaisquer encargos resultantes de atrasos na liquidação dos pagamentos correspondentes. Será considerado como data do pagamento o dia em que constar como emitida a ordem bancária (OB) para pagamento.

10.12. É vedado à CONTRATADA transferir a terceiros os direitos ou créditos decorrentes do Contrato.

10.13. Nenhum pagamento será efetuado à CONTRATADA enquanto estiver pendente de liquidação qualquer obrigação financeira que lhe tiver sido imposta em decorrência de inadimplência contratual.

10.14. Em conformidade com o Art. 145 da Lei 14.133/2021, não será permitido pagamento antecipado, parcial ou total, relativo a parcelas contratuais vinculadas ao contrato.

CLÁUSULA DÉCIMA PRIMEIRA – DAS ALTERAÇÕES CONTRATUAIS:

11.1. Eventuais alterações contratuais reger-se-ão pela disciplina dos arts. 124 e seguintes da Lei nº 14.133, de 2021.

11.2. A CONTRATADA é obrigada a aceitar, nas mesmas condições contratuais, os acréscimos ou supressões que se fizerem necessários, até o limite de 25% (vinte e cinco por cento) do valor inicial atualizado do contrato.

11.3. As supressões resultantes de acordo celebrado entre as partes CONTRATANTES poderão exceder o limite de 25% (vinte e cinco por cento) do valor inicial atualizado do contrato de contrato.

11.4. Registros que não caracterizam alteração do contrato podem ser realizados por simples apostila, dispensada a celebração de contrato aditivo, na forma do art. 136 da Lei nº 14.133, de 2021.

CLÁUSULA DÉCIMA SEGUNDA – DAS SANÇÕES ADMINISTRATIVAS:

12.1. Comete infração administrativa a CONTRATADA que cometer quaisquer das infrações previstas no art. 155 da Lei nº 14.133, de 2021, quais sejam:

12.1.1. Dar causa à inexecução parcial do contrato;

12.1.2. Dar causa à inexecução parcial do contrato que cause grave dano à CONTRATANTE, ao funcionamento dos serviços públicos ou ao interesse coletivo;

12.1.3. Dar causa à inexecução total do contrato;



- 12.1.4.** Deixar de entregar a documentação exigida para o certame; não manter a proposta, salvo em decorrência de fato superveniente devidamente justificado;
- 12.1.5.** Não celebrar o Contrato ou não entregar a documentação exigida para a contratação, quando convocado dentro do prazo de validade de sua proposta;
- 12.1.6.** Ensejar o retardamento da execução ou da entrega do objeto da licitação sem motivo justificado;
- 12.1.7.** Apresentar declaração ou documentação falsa exigida para o certame ou prestar declaração falsa durante a dispensa eletrônica ou a execução do contrato;
- 12.1.8.** Fraudar a dispensa eletrônica ou praticar ato fraudulento na execução do contrato;
- 12.1.9.** Comportar-se de modo inidôneo ou cometer fraude de qualquer natureza;
12.1.9.1. Considera-se comportamento inidôneo, entre outros, a declaração falsa quanto às condições de participação, quanto ao enquadramento como ME/EPP ou o conluio entre os licitantes, em qualquer momento da dispensa, mesmo após o encerramento da fase de lances.
- 12.1.10.** Praticar atos ilícitos com vistas a frustrar os objetivos deste certame.
- 12.1.11.** Praticar ato lesivo previsto no Art. 5º da Lei nº 12.846, 1º de agosto de 2013.
- 12.2.** A CONTRATADA que cometer qualquer das infrações discriminadas nos subitens anteriores ficará sujeita, sem prejuízo da responsabilidade civil e criminal, às seguintes sanções:
- 12.2.1.** Advertência pela falta do subitem 12.1.1, quando não se justificar a imposição de penalidade mais grave;
- 12.2.2.** Multa de 10% (dez por cento) sobre o valor estimado dos itens prejudicados pela conduta da CONTRATADA, por qualquer das infrações dos subitens 12.1.1 a 12.1.12;
- 12.2.3.** Impedimento de licitar e contratar no âmbito da Administração Pública direta e indireta do ente federativo que tiver aplicado a sanção, pelo prazo máximo de 3 (três) anos, nos casos dos subitens 12.1.2 a 12.1.7, quando não se justificar a imposição de penalidade mais grave;
- 12.2.4.** Declaração de inidoneidade para licitar ou contratar, que impedirá o responsável de licitar ou contratar no âmbito da Administração Pública Direta e Indireta de todos os entes federativos, pelo prazo mínimo de 3 (três) anos e máximo de 6 (seis) anos, nos casos dos subitens 12.1.8 a 12.1.12, bem como nos demais casos que justifiquem a imposição de penalidade mais grave;
- 12.3.** Na aplicação das sanções serão considerados:
- 12.3.1.** A natureza e a gravidade da infração cometida;



- 12.3.2.** As peculiaridades do caso concreto;
- 12.3.3.** As circunstâncias agravantes ou atenuantes;
- 12.3.4.** Os danos que dela provierem para a CONTRATANTE pública;
- 12.3.5.** A implantação ou o aperfeiçoamento de programa de integridade, conforme normas e orientações dos órgãos de controle.
- 12.4.** Se a multa aplicada e as indenizações cabíveis forem superiores ao valor de pagamento eventualmente devido pela CONTRATANTE ao contratado, além da perda desse valor, a diferença será descontada da garantia prestada ou será cobrada judicialmente.
- 12.5.** A aplicação das sanções previstas neste contrato não exclui, em hipótese alguma, a obrigação de reparação integral do dano causado à Administração Pública.
- 12.6.** A penalidade de multa pode ser aplicada cumulativamente com as demais sanções.
- 12.7.** Se, durante o processo de aplicação de penalidade, houver indícios de prática de infração administrativa tipificada pela Lei nº 12.846, de 1º de agosto de 2013, como ato lesivo à CONTRATANTE pública nacional ou estrangeira, cópias do processo administrativo necessárias à apuração da responsabilidade da empresa deverão ser remetidas à autoridade competente, com despacho fundamentado, para ciência e decisão sobre a eventual instauração de investigação preliminar ou Processo Administrativo de Responsabilização – PAR.
- 12.8** A apuração e o julgamento das demais infrações administrativas não consideradas como ato lesivo à Administração Pública nos contratos da Lei nº 12.846, de 1º de agosto de 2013, seguirão seu rito normal na unidade administrativa.
- 12.9.** O processamento do PAR não interfere no seguimento regular dos processos administrativos específicos para apuração da ocorrência de danos e prejuízos à Administração Pública resultantes de ato lesivo cometido por pessoa jurídica, com ou sem a participação de agente público.
- 12.10.** A aplicação de qualquer das penalidades previstas realizar-se-á em processo administrativo que assegurará o contraditório e a ampla defesa à CONTRATADA, observando-se o procedimento previsto na Lei nº 14.133, de 2021, e subsidiariamente na Lei nº 9.784, de 1999.
- 12.11.** As sanções e infrações administrativas, independente de transcrição neste contrato, seguirão as normas contidas na Lei nº 14.133/2021 e alterações posteriores.

CLÁUSULA DÉCIMA TERCEIRA – DA LEI GERAL DE PROTEÇÃO DE DADOS PESSOAIS (LGPD):

- 13.1.** A CONTRATANTE e a CONTRATADA se comprometem a proteger os direitos fundamentais de liberdade e de privacidade e o livre desenvolvimento da personalidade da pessoa natural, relativos ao tratamento de dados pessoais, inclusive nos meios digitais, conforme prevê a Lei Geral de Proteção de Dados Pessoais (LGPD nº 13.709, de 14 de agosto de 2018).



CLÁUSULA DÉCIMA QUARTA – DAS CONDUTAS DE PREVENÇÃO DE FRAUDE E CORRUPÇÃO:

14.1. Os licitantes devem observar e fazer observar, por seus licitantes e subcontratados, o mais alto padrão de ética durante todo o processo de licitação, de contratação e de execução do objeto contratual, cabendo-lhes a obrigação de afastar, reprimir e denunciar toda e qualquer prática que possa caracterizar fraude ou corrupção, em especial, dentre outras:

14.1.1. “Prática corrupta”: oferecer, dar, receber ou solicitar, direta ou indiretamente, qualquer vantagem com o objetivo de influenciar a ação de servidor público no processo de licitação ou na execução de contrato; “prática fraudulenta”: a falsificação ou omissão dos fatos, com o objetivo de influenciar o processo de licitação ou de execução de contrato;

14.1.2. “prática colusiva”: esquematizar ou estabelecer um acordo entre dois ou mais licitantes, com ou sem o conhecimento de representantes ou prepostos do órgão licitador, visando estabelecer preços em níveis artificiais e não-competitivos;

14.1.3. “prática coercitiva”: causar dano ou ameaçar causar dano, direta ou indiretamente, às pessoas ou sua propriedade, visando influenciar sua participação em um processo licitatório ou afetar a execução do contrato;

14.1.4. “prática obstrutiva”: (i) destruir, falsificar, alterar ou ocultar provas em inspeções ou fazer declarações falsas aos representantes do organismo financeiro multilateral, com o objetivo de impedir produtivamente a apuração de alegações de prática prevista, deste edital;

14.1.5. Atos cuja intenção seja impedir produtivamente o exercício do direito de o organismo financeiro multilateral promover inspeção;

14.2. Na hipótese de financiamento, parcial ou integral, por organismo financeiro multilateral, mediante adiantamento ou reembolso, este organismo imporá sanção sobre uma empresa ou pessoa física, inclusive declarando-a inelegível, indefinidamente ou por prazo determinado, para a outorga de contratos financiados pelo organismo se, em qualquer momento, constatar o envolvimento da empresa, diretamente ou por meio de um agente, em práticas corruptas, fraudulentas, colusivas, coercitivas ou obstrutivas ao participar da licitação ou da execução um contrato financiado pelo organismo.

14.3. Considerando os propósitos das cláusulas acima, o licitante vencedor, como condição para a contratação, concorda e autoriza que, na hipótese de o contrato vir a ser financiado, em parte ou integralmente, por organismo financeiro multilateral, mediante adiantamento ou reembolso, e o organismo financeiro e/ou pessoas por ele formalmente indicadas possam inspecionar o local de execução do contrato e todos os documentos, contas e registros relacionados à licitação e à execução do contrato.

CLÁUSULA DÉCIMA QUINTA – DA PUBLICAÇÃO DO EXTRATO:

15.1. A publicação do presente instrumento, em extrato, no Jornal Oficial do Município, ficará a cargo da CONTRATANTE, no prazo e forma dispostos pela legislação pertinente.



CLÁUSULA DÉCIMA SEXTA – DA NOVAÇÃO:

16.1. A não utilização, por qualquer das partes, dos direitos a elas assegurados neste contrato e na Lei em geral e a não aplicação de quaisquer sanções neles previstas não importa em novação a seus termos, não devendo, portanto, ser interpretada como renúncia ou desistência de aplicação ou de ações futuras sendo que todos os recursos postos à disposição da CONTRATANTE serão considerados como cumulativos e não alternativos, inclusive em relação a dispositivos legais.

CLÁUSULA DÉCIMA SÉTIMA – DO FORO:

17.1. Fica eleito o Foro da Comarca de Município de Cassilândia, Estado de Mato Grosso do Sul, com renúncia expressa de qualquer outro, por mais privilegiado que seja, o qual fica desde já eleito pelos Contratados como domicílio, para que neles exercitem e cumpram todos os direitos e obrigações decorrentes do presente instrumento contratual. Em qualquer procedimento judicial que a Administração ou a Licitantea, derem causa, correrão por sua conta, além do principal, todos os custos e despesas oriundas desta medida e ainda os honorários advocatícios, mesmo em caso de purgação de mora.

E por estarem as partes contratantes de pleno acordo quanto ao que ficou exarado neste instrumento, assinam o presente em 3 (três) vias de igual teor e forma, juntamente com 02 (duas) testemunhas.



ANEXO IV - MODELO DE DECLARAÇÃO UNIFICADA

Ao senhor **Agente de Contratação** do MUNICÍPIO de Cassilândia, Estado de Mato Grosso do Sul.

PREGÃO ELETRÔNICO Nº 048/2025

Pelo presente instrumento, a empresa _____, CNPJ nº _____, com sede na _____, através de seu representante legal infra-assinado, que:

- 01) Declaramos, para os fins do disposto no inciso VI do art. 68 da Lei nº 14.133/2021, que não emprega menor de 18 (dezoito) anos em trabalho noturno, perigoso ou insalubre e não emprega menor de 16 (dezesseis) anos, salvo menor, a partir de 14 (quatorze) anos, na condição de aprendiz, nos contratos do inciso XXXIII, do art. 7º da Constituição Federal.
- 02) Declaramos, sob as penas da lei, que a empresa não foi declarada inidônea para licitar ou contratar com a Administração Pública e que até a presente data inexistem fatos impeditivos para sua habilitação no presente processo, ciente da obrigatoriedade de declarar ocorrências posteriores.
- 03) Declaramos para todos os fins de direito, que conhecemos as especificações do objeto e os contratos constantes neste Edital e seu (s) anexos, e que, concordamos com todos os contratos constantes no mesmo e ainda, que possuímos todas as condições para atender e cumprir todas as exigências de fornecimento ali contidas, inclusive com relação a documentação, que está sendo apresentada para fins de habilitação.
- 04) Declaramos para os devidos fins de direito, na qualidade de Proponente dos procedimentos licitatórios, instaurados por este MUNICÍPIO, que o (a) responsável legal da empresa é o (a) Sr. (a) _____, Portador (a) do RG sob nº _____ e CPF nº _____, cuja função/cargo é.....(sócio administrador/procurador/diretor/etc), responsável pela assinatura do contrato.
- 05) Declaramos para os devidos fins que não possuímos nenhum sócio, ligado ao Prefeito, Vice-Prefeito, Vereadores ou Secretários Municipais, por matrimônio ou parentesco, afim ou consanguíneo, até o segundo grau, ou por adoção, bem como também não possuímos em nosso quadro social, nenhum Servidor do MUNICÍPIO.
- 06) Declaramos de que a empresa não contratará empregados com incompatibilidade com as autoridades CONTRATANTES ou ocupantes de cargos de direção ou de assessoramento até o terceiro grau, na forma da Súmula Vinculante nº 013 do STF (Supremo Tribunal Federal).
- 07) Declaramos para os devidos fins que em caso de qualquer comunicação futura referente e este processo licitatório, bem como em caso de eventual contratação, concordo que o Contrato seja encaminhado para o seguinte endereço: _____.
- 08) Declaramos ter ciência de que em atendimento ao disposto na Lei nº 13.709/2018 - Lei Geral de Proteção de Dados Pessoais (LGPD), o MUNICÍPIO, para a execução do serviço objeto deste edital e em decorrência de obrigações legais e cumprimento do edital/instrumento



contratual, notadamente em cumprimento da Lei de Acesso à Informação (Lei nº 12.527/2011), da Legislação de Licitações e determinações legais emanadas dos Órgãos de Controle, terá acesso aos dados pessoais dos representantes da LICITANTE/CONTRATADA, tais como: número do CPF, RG, telefone, endereço físico e eletrônico, e todo e qualquer dado pessoal repassado em decorrência da execução contratual, e poderá dar o tratamento legal aos mesmos, inclusive para atendimento de exigências dos órgãos de controle interno e externo.

09) Declaramos que não possui, em nossa cadeia produtiva, empregados executando trabalho degradante ou forçado, observado o disposto nos incisos III e IV do art. 1º e no inciso III, do art. 5º da Constituição Federal.

10) Declaramos que a proposta apresentada para esta licitação foi elaborada de maneira independente. E-mail: _____. Telefone: _____.

11) Caso altere o citado e-mail ou telefone comprometo-me em protocolizar pedido de alteração junto ao Sistema de Protocolo deste MUNICÍPIO, sob pena de ser considerado como intimado nos dados anteriormente fornecidos.

12) Declaramos que nossa proposta econômica compreende a integralidade dos custos para atendimento dos direitos trabalhistas assegurados na Constituição Federal, nas leis trabalhistas, nas normas infra legais, nas convenções coletivas de trabalho e nos contratos de ajustamento de conduta vigentes na data de apresentação da proposta, sob pena de desclassificação.

13) Declaramos de que cumprimos as exigências de reserva de cargos para pessoa com deficiência e para reabilitado da Previdência Social, previstas em lei e em outras normas específicas.

Nomeamos e constituímos o senhor (a) _____, portador (a) do CPF/MF sob nº _____, para ser o (a) responsável para acompanhar a execução da Ata de Registro de Preços/contrato, referente ao **PREGÃO ELETRÔNICO Nº 048/2025** e todos os atos necessários ao cumprimento das obrigações contidas no instrumento convocatório, seus Anexos e no Contrato.

Local/Data,

Nome, cargo, e assinatura do responsável pela empresa.



ANEXO V – MODELO DECLARAÇÃO TRATAMENTO DIFERENCIADO LEI 123/2006

PREGÃO ELETRÔNICO Nº 048/2025

A empresa _____, inscrita no CNPJ sob o nº __, por intermédio de seu representante legal, o (a) Sr. (a.) _____, portador (a) da Carteira de Identidade nº __, do CPF nº _____, DECLARA, para fins do disposto no edital supracitado, sob as sanções administrativas cabíveis e sob as penas da lei, que esta empresa, na presente data, é considerada:

() MICROEMPRESA, conforme inciso I do art. 3.º da Lei Complementar nº 123, de 14/12/2006.

() EMPRESA DE PEQUENO PORTE, conforme inciso II do art. 3.º da Lei Complementar nº. 123, de 14/12/2006.

() MICROEMPREENDEDOR INDIVIDUAL, conforme art. 1º do Decreto nº 8.538/2015.

Afirma ainda que quer participar da referida licitação com tratamento diferenciado, conforme previsto na Lei Complementar 123/2006 e que a empresa está excluída das vedações constantes do § 4º do art. 3.º da Lei Complementar nº 123, de 14 de dezembro de 2006.

Que do capital da Empresa não participa pessoa física que seja inscrita como empresário ou seja sócia de outra empresa que receba tratamento jurídico diferenciado nos contratos desta Lei Complementar;

Que o titular ou sócio da Empresa não participa com mais de 10% (dez por cento) do capital de outra empresa não beneficiada por esta Lei Complementar.

Que estará observando as disposições do § 2º do art. 4, não tendo celebrado contratos com a Administração Pública cujos valores somados extrapolem a receita bruta máxima admitida para fins de enquadramento como empresa de pequeno porte, no ano-calendário de realização da licitação.

Local/Data,

Nome, cargo, carimbo do CNPJ e assinatura do responsável pela empresa.