



CORPO DE BOMBEIROS MILITAR DE MINAS GERAIS - ACADEMIA DE BOMBEIROS MILITAR

EDITAL DE LICITAÇÃO DE PREGÃO

(COMPRA DE BENS OU CONTRATAÇÃO DE SERVIÇOS)

PREGÃO ELETRÔNICO Nº 1401460 00003/2026	
PROCESSO DE COMPRA:	1401460 - 00003/2026
CONTRATANTE:	ACADEMIA DE BOMBEIROS MILITAR - CORPO DE BOMBEIROS MILITAR DE MINAS GERAIS
OBJETO:	SERVIÇO COMUM DE ENGENHARIA DE REPAROS E ADEQUAÇÕES NOS ALOJAMENTOS DO CFO3 E DO CHO (SUPERIOR)
VALOR ESTIMADO:	R\$ 280.012,02 (duzentos e oitenta mil e doze reais e dois centavos)
CRITÉRIO DE JULGAMENTO:	MENOR PREÇO
MODO DE DISPUTA:	ABERTO E FECHADO
EXCLUSIVIDADE ME/EPP/EQUIPARADAS:	Licitação com participação ampla (sem reserva de lotes para ME e EPP), conforme disposto no Anexo I - Termo de Referência.
LOCAL:	Portal de Compras do Estado de Minas Gerais - http://compras.mg.gov.br/
DATA DA ABERTURA DA SESSÃO	HORÁRIO DA ABERTURA DA SESSÃO
15/05/2026	09:00 hora(s)

SUMÁRIO

1. PREÂMBULO
2. OBJETO
3. DO PEDIDO DE ESCLARECIMENTOS E DA IMPGNAÇÃO DO ATO CONVOCATÓRIO
4. DAS CONDIÇÕES DE PARTICIPAÇÃO
5. DA APRESENTAÇÃO DA PROPOSTA
6. DA ABERTURA DA SESSÃO E DA ETAPA DE LANCES
7. DO JULGAMENTO DA PROPOSTA
8. DA HABILITAÇÃO
9. DOS RECURSOS
10. DA REVOGAÇÃO E DA ANULAÇÃO
11. DA REABERTURA DA SESSÃO PÚBLICA
12. DA ADJUDICAÇÃO E DA HOMOLOGAÇÃO
13. DA CONTRATAÇÃO
14. DA SUBCONTRATAÇÃO
15. DA GARANTIA FINANCEIRA DA EXECUÇÃO
16. DO PAGAMENTO
17. DAS SANÇÕES ADMINISTRATIVAS
18. DAS DISPOSIÇÕES GERAIS

1. PREÂMBULO

1.1. Torna-se público que o ESTADO DE MINAS GERAIS, por intermédio da Academia de Bombeiros Militar (ABM) do Corpo de Bombeiros Militar de Minas Gerais (CBMMG) realizará licitação na modalidade Pregão Eletrônico, do tipo Menor Preço, no modo de disputa aberto, regime de execução de empreitada por preço unitário, em sessão pública, por meio do site www.compras.mg.gov.br, visando à aquisição de SERVIÇO COMUM DE ENGENHARIA DE REPAROS E ADEQUAÇÕES NOS ALOJAMENTOS DO CFO III E DO CHO

(SUPERIOR), nos termos da Lei Federal nº 14.133, de 1º de abril de 2021 e do Decreto nº 48.723, de 24 de novembro de 2023, e demais legislações aplicáveis.

2. OBJETO

- 2.1. A presente licitação tem por objeto a contratação de serviços de SERVIÇO COMUM DE ENGENHARIA DE REPAROS E ADEQUAÇÕES NOS ALOJAMENTOS DO CFO III E DO CHO (SUPERIOR), conforme especificações e condições constantes neste Edital e seus anexos.
- 2.2. Havendo mais de um lote, faculta-se ao fornecedor a participação em quantos forem de seu interesse. Ressalta-se que ao optar por participar do lote, a proposta deverá contemplar todos os itens que o compõem.
- 2.3. Em caso de divergência entre as especificações do objeto descritas no Portal de Compras MG e as especificações técnicas constantes no Edital e seus anexos, o licitante deverá obedecer a este último.

3. DO PEDIDO DE ESCLARECIMENTOS E DA IMPUGNAÇÃO DO ATO CONVOCATÓRIO

- 3.1. Os pedidos de esclarecimentos ou registros de impugnações poderão ser feitos por qualquer pessoa, exclusivamente por meio eletrônico, no Portal de Compras MG, na página da licitação, em campo próprio (acesso via botão “Esclarecimentos/Impugnação”), até 3 (três) dias úteis anteriores à data fixada para abertura da sessão pública.
- 3.2. Nos pedidos de esclarecimentos ou registros de impugnação, os interessados deverão se identificar (CNPJ, razão social e nome do representante que pediu esclarecimentos, se pessoa jurídica, e CPF e nome do interessado para pessoa física) e disponibilizar as informações para contato (telefone e e-mail).
 - 3.2.1. Podem ser inseridos arquivos anexos com informações e documentações pertinentes às solicitações.
 - 3.2.2. Após o envio da solicitação, as informações não poderão mais ser alteradas, ficando o pedido registrado com número de entrada, data/hora do registro e tipo (pedido de esclarecimento ou impugnação).
 - 3.2.3. O Pregoeiro responderá no prazo de 03 (três) dias úteis, contados da data de recebimento, limitado ao último dia útil anterior à data da abertura do certame, e poderá requisitar subsídios formais aos responsáveis pela elaboração do edital de licitação e dos anexos.
- 3.3. A resposta ao pedido de esclarecimento ou ao registro de impugnação também será disponibilizada via sistema. O solicitante receberá um e-mail de notificação e a resposta e o documento complementar, se houver, poderão ser consultados no [Portal de Compras MG](#).
- 3.4. As impugnações e pedidos de esclarecimentos não suspendem os prazos previstos no certame.
 - 3.4.1. A concessão de efeito suspensivo à impugnação é medida excepcional e deverá ser motivada pelo Pregoeiro nos autos do processo de licitação, nos termos do art. 14, § 2º do Decreto nº 48.723/2023.
- 3.5. As respostas aos pedidos de impugnações e esclarecimentos aderem a este edital, tal como se dele fizessem parte, vinculando a Administração e os licitantes.
- 3.6. Acolhida a impugnação, será definida e publicada nova data para a realização do certame, observados os prazos fixados no art. 55 da Lei Federal nº 14.133, de 2021 e do art. 15 do Decreto nº 48.723/2023.
- 3.7. Qualquer modificação no Edital exige divulgação pelo mesmo instrumento de publicação em que se deu o texto original, reabrindo-se o prazo inicialmente estabelecido, exceto quando, inquestionavelmente, a alteração não afetar a formulação das propostas.
- 3.8. As denúncias, petições e impugnações anônimas ou não fundamentadas não serão analisadas e serão arquivadas pela autoridade competente.
- 3.9. A não impugnação do Edital, na forma e tempo definidos neste item, acarreta a decadência do direito de discutir, na esfera administrativa, as regras do certame.

4. DAS CONDIÇÕES DE PARTICIPAÇÃO

- 4.1. A participação nesta licitação se dará exclusivamente por meio do [Portal de Compras MG](#).
 - 4.1.1. As orientações aos licitantes para participação nesta licitação são apresentadas no Manual Pregão e Concorrência – Decreto nº 48.779/2024, versão Fornecedor, [disponível no Portal de Compras MG](#).
- 4.2. Será concedido tratamento favorecido para as microempresas, empresas de pequeno porte e demais licitantes enquadrados como beneficiários indicados no caput do art. 3º do Decreto nº 47.437/2018, nos limites previstos na Lei Complementar nº 123/2006 e no mencionado Decreto 47.437/2018.
- 4.3. A obtenção do benefício a que se refere o subitem anterior:
 - 4.3.1. não se aplica no caso de licitação, ao item de contratação cujo valor estimado for superior à receita bruta máxima admitida para fins de enquadramento como empresa de pequeno porte.
 - 4.3.2. fica limitada às microempresas e às empresas de pequeno porte que, no ano-calendário de realização do procedimento, ainda não tenham celebrado contratos com a Administração Pública, cujos valores somados extrapolem a receita bruta máxima admitida para fins de enquadramento como empresa de pequeno porte.
 - 4.3.3. nas contratações com prazo de vigência superior a 1 (um) ano, deverá ser considerado o valor anual do contrato na aplicação dos limites previstos nos subitens 4.3.1. e 4.3.2.
- 4.4. Para fins do disposto neste Edital, o enquadramento dos beneficiários indicados no caput do art. 3º do Decreto Estadual nº 47.437, de 26 de junho de 2018 se dará da seguinte forma:
 - 4.4.1. microempresa ou empresa de pequeno porte, conforme definido nos incisos I e II do caput e § 4º do art. 3º da Lei Complementar Federal nº 123, de 14 de dezembro de 2006;
 - 4.4.2. agricultor familiar, conforme definido na Lei Federal nº 11.326, de 24 de julho de 2006;
 - 4.4.3. produtor rural pessoa física, conforme disposto na Lei Federal nº 8.212, de 24 de julho de 1991;
 - 4.4.4. microempreendedor individual, conforme definido no § 1º do art. 18-A da Lei Complementar Federal nº 123, de 14 de dezembro de 2006;
 - 4.4.5. sociedade cooperativa, conforme definido no art. 34 da Lei Federal nº 11.488, de 15 de junho de 2007, e no art. 4º da Lei Federal nº 5.764, de 16 de dezembro de 1971.

4.5. **Poderão participar** desta licitação os fornecedores cujo ramo de atividade seja compatível com o objeto desta licitação, e que estejam regularmente credenciados no Cadastro Geral de Fornecedoros – CAGEF do Estado de Minas Gerais, nos termos do Decreto Estadual nº 47.524, de 6 de novembro de 2018 e Resolução SEPLAG nº 93, de 28 de novembro de 2018.

4.5.1. O credenciamento no CAGEF deve ser realizado no prazo mínimo de 02 (dois) dias úteis antes da data da abertura da sessão pública, por meio do site www.compras.mg.gov.br - **Opção Cadastro de Fornecedoros**.

4.5.2. Cada fornecedor deverá credenciar, no mínimo, um representante para atuar em seu nome no sistema, sendo vedado a qualquer pessoa, física ou jurídica, representar mais de um licitante no presente Edital.

4.5.3. O representante receberá uma senha eletrônica de acesso, de caráter pessoal e intransferível, ficando excluída da responsabilidade do provedor ou do órgão/entidade promotor do Edital por eventuais danos decorrentes do uso indevido da senha, ainda que por terceiros não autorizados.

4.5.4. É dever do representante conferir a exatidão dos seus dados cadastrais no CAGEF e mantê-los atualizados junto aos órgãos responsáveis pela informação, devendo proceder, imediatamente, à correção ou à alteração dos registros tão logo identifique incorreção ou aqueles se tornem desatualizados.

4.5.5. A inscrição junto ao provedor do sistema implica a presunção da capacidade técnica do licitante e do seu representante para realização das transações inerentes ao Edital.

4.5.6. O licitante se responsabiliza:

4.5.6.1. por qualquer transação efetuada diretamente ou por seu representante no Portal de Compras MG, assumindo como firmes e verdadeiras suas propostas e seus lances, não cabendo ao provedor do sistema ou ao órgão ou entidade promotor do procedimento a responsabilidade por eventuais danos decorrentes de uso indevido da senha, ainda que por terceiros não autorizados.

4.5.6.2. pelo acompanhamento das operações no sistema, admitindo ônus decorrente da perda do negócio diante da inobservância de quaisquer mensagens emitidas pelo sistema ou de sua desconexão.

4.6. O fornecedor que desejar obter os benefícios previstos no Capítulo V da Lei Complementar Federal nº 123, de 2006, disciplinados no Decreto Estadual nº. 47.437, de 2018 e pela Resolução Conjunta SEPLAG/SEF/JUCEMG nº 9.576, de 6 de julho de 2016, deverá comprovar a condição de beneficiário no momento do seu credenciamento ou quando da atualização de seus dados cadastrais no CAGEF, desde que ocorram em momento anterior ao cadastro da proposta comercial.

4.6.1. Não havendo comprovação, no CAGEF, da condição de beneficiário até o momento do registro de proposta, o fornecedor não fará jus aos benefícios listados no Decreto Estadual nº 47.437, de 26 de junho de 2018.

4.6.2. Para informações relativas ao cadastro junto ao Cadastro Geral de Fornecedoros do Estado de Minas Gerais - CAGEF, consulte o link: <https://compras.mg.gov.br/fornecedores/cadastro-geral-de-fornecedores-cagef/> ou entre contato por meio do e-mail: cadastro.fornecedores@planejamento.mg.gov.br. Para dúvidas sobre acesso e navegação no Portal de Compras, participação em licitações entre em contato pelo site: <https://compras.mg.gov.br/canais-de-atendimento/fale-conosco/>.

4.7. **Não poderão participar desta licitação as empresas que:**

4.7.1. Não atendam às condições deste Edital e seus anexos;

4.7.2. Enquadrem-se como empresa estrangeira que não tenha representação legal no Brasil com poderes expressos para receber citação e responder administrativa ou judicialmente;

4.7.3. Organizações da Sociedade Civil de Interesse Público - OSCIP, atuando nessa condição (Acórdão nº 746/2014-TCU-Plenário).

4.7.4. Que se enquadrem nas seguintes situações:

4.7.4.1. Autor do anteprojeto, do projeto básico ou do projeto executivo, pessoa física ou jurídica, quando a licitação versar sobre obra, serviços ou fornecimento de bens a ele relacionados;

4.7.4.1.1. Equiparam-se aos autores do projeto as empresas integrantes do mesmo grupo econômico.

4.7.4.2. Empresa, isoladamente ou em consórcio, responsável pela elaboração do projeto básico ou do projeto executivo, ou empresa da qual o autor do projeto seja dirigente, gerente, controlador, acionista ou detentor de mais de 5% (cinco por cento) do capital com direito a voto, responsável técnico ou subcontratado, quando a licitação versar sobre obra, serviços ou fornecimento de bens a ela necessários;

4.7.4.3. Pessoa física ou jurídica que se encontre, ao tempo da licitação, impossibilitada de participar da licitação em decorrência de sanção que lhe foi imposta, conforme legislação vigente;

4.7.4.3.1. O impedimento de que trata o item anterior será também aplicado ao licitante que atue em substituição a outra pessoa, física ou jurídica, com o intuito de burlar a efetividade da sanção a ela aplicada, inclusive a sua controladora, controlada ou coligada, desde que devidamente comprovado o ilícito ou a utilização fraudulenta da personalidade jurídica do licitante.

4.7.4.4. Aquele que mantenha vínculo de natureza técnica, comercial, econômica, financeira, trabalhista ou civil com dirigente do órgão ou entidade contratante ou com agente público que desempenhe função na licitação ou atue na fiscalização ou na gestão do contrato, ou que deles seja cônjuge, companheiro ou parente em linha reta, colateral ou por afinidade, até o terceiro grau;

4.7.4.5. Empresas controladoras, controladas ou coligadas, nos termos da Lei Federal nº 6.404, de 15 de dezembro de 1976, concorrendo entre si;

4.7.4.6. Empresas que tenham como proprietários controladores ou diretores membros dos poderes legislativos da União, Estados ou Municípios ou que nelas exerçam funções remuneradas, conforme art. 54, II, "a", c/c art. 29, IX, ambos da Constituição da República;

4.7.4.7. Pessoa física ou jurídica que, nos 5 (cinco) anos anteriores à divulgação do Edital, tenha sido condenada judicialmente, com trânsito em julgado, por exploração de trabalho infantil, por submissão de trabalhadores a condições análogas às de escravo ou por contratação de adolescentes nos casos vedados pela legislação trabalhista;

5. DA APRESENTAÇÃO DA PROPOSTA

5.1. Após a divulgação do Edital de licitação, os licitantes cadastrarão, exclusivamente por meio do [Portal de Compras MG](#), a

proposta com o preço, até a data e o horário estabelecidos para abertura da sessão pública quando, então, encerrar-se-á automaticamente a etapa de envio, informando, obrigatoriamente no sistema:

- 5.1.1. o valor unitário e o valor total do Lote Único;
- 5.2. Os licitantes poderão retirar ou substituir a proposta anteriormente inserida no sistema até a data e horário marcados para a abertura da sessão pública.
- 5.3. Nesta etapa não haverá ordem de classificação, o que ocorrerá somente após os procedimentos de abertura da sessão pública e da fase de envio de lances.
- 5.4. Os preços ofertados, tanto na fase do lançamento da proposta no sistema, quanto na sessão de lances, serão de exclusiva responsabilidade do fornecedor, e deverão:
 - 5.4.1. ser apresentados em moeda corrente nacional, em algarismos com duas casas decimais após a vírgula.
 - 5.4.2. incluir todos os tributos, encargos sociais, frete até o destino e quaisquer outros ônus que porventura possam recair sobre o fornecimento do objeto, os quais ficarão a cargo única e exclusivamente do fornecedor, inclusive os custos para atendimento dos direitos trabalhistas assegurados na Constituição Federal, nas leis trabalhistas, nas normas infralegais, nas convenções coletivas de trabalho e nos eventuais termos de ajustamento de conduta vigentes na data de entrega das propostas.
- 5.5. Se o regime tributário da empresa implicar o recolhimento de tributos em percentuais variáveis, a cotação adequada será a que corresponde à média dos efetivos recolhimentos da empresa nos últimos doze meses.
- 5.6. O cadastramento das propostas implica obrigatoriedade no cumprimento das disposições nelas contidas, em conformidade com o que dispõe o Termo de Referência, assumindo o proponente o compromisso de cumprir o objeto nos seus termos, bem como de prestar o serviço, em quantidades e qualidades adequadas à perfeita execução contratual, promovendo, quando requerido, sua substituição, quando for o caso.
- 5.7. No momento do cadastramento da proposta, o fornecedor deverá, também, assinalar em campo próprio do [Portal de Compras MG](#), as seguintes declarações:
 - 5.7.1. que manifesta ciência em relação ao inteiro teor do ato convocatório e dos seus anexos, concorda com suas condições, declara que a sua proposta econômica compreenderá a integralidade dos custos, nos termos do art. 63, §1º, da Lei Federal nº. 14.133, de 2021, para atendimento dos direitos trabalhistas assegurados na Constituição Federal de 1.988, nas leis trabalhistas, nas normas infralegais, nas convenções coletivas de trabalho e nos termos de ajustamento de conduta vigentes na data da sua entrega em definitivo e atendo aos requisitos de habilitação neles estabelecidos.
 - 5.7.2. que inexistente fato impeditivo para licitar ou contratar com a Administração Pública, e que comunicará a superveniência de ocorrência impeditiva ao órgão ou entidade Contratante;
 - 5.7.3. que cumpre o disposto no inciso XXXIII do art. 7º da Constituição Federal de 1.988, que proíbe o trabalho noturno, perigoso ou insalubre a menores de dezoito e qualquer trabalho a menores de dezesesseis anos, salvo na condição de aprendiz, a partir de quatorze anos.
 - 5.7.4. que se responsabiliza pelas transações que forem efetuadas no sistema em seu nome, assumindo-as como firmes e verdadeiras;
 - 5.7.5. No caso de fornecedor beneficiário (ME/EPP/Equiparadas) indicado no caput do art. 3º do Decreto Estadual nº 47.437, de 2018, também deverá ser declarado:
 - 5.7.5.1. que não ultrapassou o limite de faturamento definido no art. 4º da Lei Federal nº 14.133, de 2021 e que cumpre os requisitos estabelecidos no artigo 3º da Lei Complementar Federal nº 123, de 2006, estando apto a usufruir do tratamento favorecido estabelecido em seus artigos 42 a 49.
 - 5.7.5.2. que caso possua restrição no(s) documento(s) de regularidade fiscal, assume o compromisso de promover a regularização caso venha a formular o lance vencedor, cumprindo plenamente os demais requisitos de habilitação.
 - 5.7.6. No caso de profissionais organizados sob a forma de cooperativa:
 - 5.7.6.1. que participa da licitação sob a forma de cooperativa e atende ao disposto no art. 16 da Lei nº 14.133 de 1º de abril de 2021.
- 5.8. A falsidade das declarações mencionadas no item anterior sujeitará o licitante às sanções dispostas no art. 156 da Lei Federal nº 14.133, de 2021, sem prejuízo de outras penalidades aplicáveis.
- 5.9. Os fornecedores estabelecidos no Estado de Minas Gerais **que usufruem do benefício de isenção do ICMS**, conforme dispõe o Decreto Estadual nº 48.589, de 22 de março de 2023, deverão informar na(s) proposta(s) que será(ão) preenchida(s) diretamente no Portal de Compras, o(s) preço(s) resultante(s) da dedução do ICMS, conforme Resolução Conjunta SEPLAG/SEF nº 3.458, de 22 de julho de 2003 e alterações.
 - 5.9.1. As fases de classificação das propostas, da etapa de lances, do julgamento dos preços, da adjudicação e da homologação serão realizadas a partir dos preços dos quais foram deduzidos os valores relativos ao ICMS.
 - 5.9.2. O disposto nos subitens 5.9 e 5.9.1 não se aplica aos contribuintes mineiros optantes pelo regime do Simples Nacional.
- 5.10. As informações da(s) proposta(s) comercial(is) encaminhada(s) pelo sistema podem ser alteradas pelo fornecedor até a data e horário marcados para a abertura da sessão.

6. DA ABERTURA DA SESSÃO E DA ETAPA DE LANCES

- 6.1. A abertura da presente licitação dar-se-á em sessão pública, por meio de sistema eletrônico, na data e horário indicados neste Edital.
- 6.2. Iniciada a fase competitiva, observado o modo de disputa adotado no Edital, os licitantes poderão encaminhar lances públicos e sucessivos exclusivamente por meio do [Portal de Compras MG](#).
- 6.3. O licitante será imediatamente informado do recebimento do seu lance e do valor consignado no registro.
- 6.4. O lance deverá ser ofertado pelo valor global.
 - 6.4.1. O licitante somente poderá oferecer lance de valor inferior em relação ao último lance por ele ofertado, observado o intervalo mínimo de diferença de valores.
 - 6.4.2. O intervalo mínimo de diferença de valores entre os lances, que incidirá tanto em relação aos lances intermediários quanto

em relação ao que cobrir a melhor oferta, será de R\$ 100,00 (cem reais).

- 6.5. Os lances serão ordenados pelo sistema e divulgados em ordem crescente.
- 6.6. Caso o fornecedor não apresente lances, concorrerá com o valor de sua proposta.
- 6.7. No modo de disputa aberto e fechado, a etapa de envio de lances terá duração de 15 minutos.
- 6.7.1. Encerrado o prazo acima disposto, o sistema encaminhará o aviso de fechamento iminente dos lances e, transcorrido o período de até 10 minutos, aleatoriamente determinado pelo sistema, a recepção de lances será automaticamente encerrada.
- 6.7.2. Após a etapa prevista no item anterior, o sistema abrirá a oportunidade para que o autor da oferta de valor mais baixo ou de maior percentual de desconto e os autores das ofertas subsequentes com valores ou percentuais até 10% superiores ou inferiores àquela, conforme o critério adotado, possam ofertar um lance final e fechado em até 5 minutos, que será sigiloso até o encerramento deste prazo.
- 6.7.3. Na hipótese prevista no item anterior, o licitante poderá optar por não ofertar nenhum lance no sistema, ou optar por ofertar valor ou percentual melhor, conforme o critério de julgamento.
- 6.7.4. Na hipótese de haver duas ou menos propostas nas condições de que trata o item 6.7.2, serão convocados, na ordem de classificação, os autores dos três melhores lances subsequentes para oferecer um lance final e fechado nas mesmas circunstâncias.
- 6.7.5. Encerrado o prazo estabelecido nos itens 6.7.2 e 6.7.4, o sistema ordenará os lances conforme disposto no item 6.5.
- 6.7.6. Durante a sessão pública, os licitantes serão informados em tempo real do valor do melhor lance registrado, bem como poderão visualizar todas as mensagens trocadas no “chat” do sistema, sendo vedada a identificação do licitante.
- 6.7.7. Na hipótese de o sistema eletrônico se desconectar no decorrer da etapa de envio de lances da sessão pública e permanecer acessível aos licitantes, os lances continuarão sendo recebidos, sem prejuízo dos atos realizados.
- 6.7.8. Quando a desconexão do sistema eletrônico persistir por tempo superior a 10 minutos para a Academia de Bombeiros Militar, a sessão pública será suspensa, após a finalização do envio dos lances, e reiniciada somente decorridas 24 horas após a comunicação do fato aos participantes no sítio eletrônico utilizado para divulgação.

6.8. Do empate ficto

6.8.1. Em relação a itens não exclusivos para participação de microempresas e empresas de pequeno porte, uma vez encerrada a etapa de lances, será efetivada a verificação junto ao CAGEF do porte da entidade empresarial. O sistema identificará em coluna própria as microempresas e empresas de pequeno porte participantes, procedendo à comparação com os valores da primeira colocada, se esta for empresa de maior porte, assim como das demais classificadas, para o fim de aplicar-se o disposto nos arts. 44 e 45 da Lei Complementar nº 123, de 2006, regulamentada pelo Decreto Estadual nº 47.437, de 2018.

6.8.2. Nessas condições, as propostas de microempresas e empresas de pequeno porte que se encontrarem na faixa de até 5% (cinco por cento) acima da melhor proposta ou melhor lance serão consideradas empatadas com a primeira colocada.

6.8.2.1. A melhor classificada nos termos do item anterior será convidada a enviar declaração que está apta a usufruir do empate ficto, e terá o direito de encaminhar uma última oferta para desempate, obrigatoriamente em valor inferior ao da primeira colocada, no prazo de 5 (cinco) minutos controlados pelo sistema, contados após a comunicação automática para tanto.

6.8.2.1.1. Caso o licitante não envie a declaração, o Pregoeiro poderá dar continuidade à sessão pública.

6.8.2.2. Caso a microempresa ou a empresa de pequeno porte melhor classificada desista ou não se manifeste no prazo estabelecido, serão convocadas as demais licitantes microempresa e empresa de pequeno porte que se encontrem naquele intervalo de 5% (cinco por cento), na ordem de classificação, para o exercício do mesmo direito, no prazo estabelecido no subitem anterior.

6.8.2.3. No caso de equivalência dos valores apresentados pelas microempresas e empresas de pequeno porte que se encontrem nos intervalos estabelecidos nos subitens anteriores, será realizado sorteio entre elas para que se identifique aquela que primeiro poderá apresentar melhor oferta.

6.9. Do empate real

6.9.1. Em caso de empate entre duas ou mais propostas, serão utilizados os critérios de desempate previstos no art. 60 da Lei Federal nº 14.133, de 2021.

6.9.2. Na hipótese de ainda persistir o empate, haverá sorteio pelo sistema eletrônico entre as propostas empatadas.

6.9.3. As regras previstas neste subitem não prejudicarão a aplicação do disposto no art. 44 da Lei Complementar Federal nº 123, de 14 de dezembro de 2006.

7. DO JULGAMENTO DA PROPOSTA

7.1. Encerrada a fase de lances, será verificado o eventual descumprimento das condições de participação do licitante melhor classificado, especialmente quanto à existência de sanção que impeça a participação no certame ou a futura compra, mediante a consulta aos seguintes cadastros:

CONSULTA AOS CADASTROS	FORNECEDOR PESSOA JURÍDICA - CNPJ	FORNECEDOR PESSOA FÍSICA - CPF	SÓCIO MAJORITÁRIO*- CPF e/ou CNPJ
CADIN – Cadastro Informativo de Inadimplência em relação à Administração Pública do Estado de Minas Gerais acessível pelo site http://consultapublica.fazenda.mg.gov.br/ConsultaPublicaCADIN/consultaSituacaoPublica.do ;	SIM	SIM	NÃO
CAFIMP – Cadastro de Fornecedores Impedidos acessível pelo site https://www.cagef.mg.gov.br/fornecedor-web/br/gov/prodemge/seplag/fornecedor/publico/index.zul	SIM	SIM	NÃO
Consulta da situação eleitoral, acessível pelo site https://www.tse.jus.br/servicos-eleitorais/titulo-e-local-de-votacao/copy_of_consulta-por-nome	NÃO	SIM	NÃO

Certidão de Licitantes Inidôneos TCU, acessível pelo site https://contas.tcu.gov.br/ords/f?p=1660:3:111970551082228:::P3_TIPO:CPF	NÃO (Consultas já integram a certidão consolidada do TCU)	SIM	NÃO
Consulta ao Cadastro Nacional de Empresas Inidôneas e Suspensas (CEIS) e ao Cadastro Nacional de Empresas Punidas (CNEP) mantidos pela Controladoria-Geral da União (CGU), acessível pelo site https://certidoes.cgu.gov.br/		SIM	NÃO
Consulta ao Cadastro Nacional de Condenações Cíveis por Ato de Improbidade Administrativa e Inelegibilidade, mantido pelo Conselho Nacional de Justiça (CNJ), acessível pelo site https://www.cnj.jus.br/improbidade_adm/consultar_requerido.php?validar=form .		SIM	SIM
Consulta Consolidada de Pessoa Jurídica do TCU (Integra 4 certidões: (1) Licitantes Inidôneos, (2) CNIA - Cadastro Nacional de Condenações Cíveis por Ato de Improbidade Administrativa e Inelegibilidade, (3) CEIS - Cadastro Nacional de Empresas Inidôneas e Suspensas e (4) CNEP - Cadastro Nacional de Empresas Punidas . Acesso disponível no site https://certidoes-apf.apps.tcu.gov.br/	SIM	NÃO	NÃO
Nota: *A consulta ao cadastro Nacional de Condenações Cíveis por Ato de Improbidade Administrativa e Inelegibilidade, mantido pelo Conselho Nacional de Justiça (CNJ) será realizada em nome do fornecedor melhor classificado e, também, de seu sócio majoritário, por força do artigo 12 da Lei nº 8.429, de 1992, que prevê, dentre as sanções impostas ao responsável pela prática de ato de improbidade administrativa, a proibição de contratar com o Poder Público, inclusive por intermédio de pessoa jurídica da qual seja sócio majoritário.			

7.1.1. Caso conste na consulta a existência de ocorrências impeditivas indiretas, o gestor diligenciará para verificar se houve fraude por parte das empresas consultadas.

7.1.1.1. A tentativa de burla será verificada por meio dos vínculos societários, linhas de fornecimento similares, dentre outros.

7.1.1.2. O fornecedor será convocado para manifestação previamente à sua desclassificação.

7.1.1.3. Constatada a existência de sanção, o fornecedor será desclassificado, por falta de condição de participação.

7.2. Verificadas as condições de participação, a Administração examinará a proposta classificada em primeiro lugar quanto à adequação ao objeto e à compatibilidade do preço em relação ao máximo estipulado para contratação neste Edital e em seus anexos, considerando os valores unitários e totais de referência de cada item do lote.

7.2.1. O licitante classificado em primeiro lugar deverá enviar a proposta ajustada ao último lance ofertado ou, quando não ocorrerem lances, contendo o(s) preço(s) inicialmente ofertado(s), e, se necessário, documentos complementares, no prazo de 2 (duas) horas, prorrogável por igual período, contado da solicitação do Pregoeiro.

7.2.1.1. A prorrogação de que trata o item acima poderá ocorrer nas seguintes situações:

7.2.1.1.1. por solicitação do licitante, mediante justificativa aceita pelo Pregoeiro;

7.2.1.1.2. de ofício, a critério do Pregoeiro, quando constatado que o prazo estabelecido não é suficiente para o envio dos documentos exigidos no Edital para a verificação de conformidade de que trata o item 7.2.

7.2.1.2. O fornecedor deverá realizar o upload da proposta comercial ajustada ao seu último valor ofertado, conforme modelo constante no Anexo II - Proposta Comercial.

7.2.1.2.1. Os arquivos referentes à proposta comercial deverão ser assinados eletronicamente.

7.2.1.2.1.1. Para assinatura eletrônica, poderá ser utilizado o Portal [Gov.br](#). A realização da assinatura digital importará na aceitação de todos os termos e condições que regem o processo eletrônico, conforme Decreto nº 47.222, de 26 de julho de 2017, e demais normas aplicáveis, admitindo como válida a assinatura eletrônica, tendo como consequência a responsabilidade pelo uso indevido das ações efetuadas e das informações prestadas, as quais serão passíveis de apuração civil, penal e administrativa.

7.2.1.2.1.2. Caso a proposta e os documentos que a acompanham sejam assinados por mandatário, deverão ser encaminhados, também, a procuração e cópia da carteira de identidade do mandatário subscritor.

7.2.1.3. O fornecedor mineiro, não optante pelo Simples Nacional, deverá informar na proposta comercial o preço resultante da dedução do ICMS e o preço com ICMS.

7.2.1.3.1. O disposto no subitem anterior não se aplica aos contribuintes mineiros optantes pelo Simples Nacional, devendo estes anexar à sua proposta comercial a ficha de inscrição estadual, na qual conste a opção pelo Simples Nacional, podendo o responsável pelo procedimento, na sua falta, consultar a opção por este regime através do site: <http://www8.receita.fazenda.gov.br/SimplesNacional/>.

7.3. Para fins de análise da proposta quanto ao cumprimento das especificações do objeto, poderá ser colhida a manifestação escrita da área técnica especializada no objeto.

7.4. Será desclassificada a proposta vencedora que:

7.4.1. conter vícios insanáveis;

7.4.2. descumprir as especificações técnicas pormenorizadas contidas neste Edital, no Anexo I - Termo de Referência e demais anexos;

7.4.3. apresentar preços inexequíveis ou permanecerem acima do preço máximo global e unitário definido para a contratação;

7.4.4. não tiverem sua exequibilidade demonstrada, quando exigido pela Administração; e/ou

7.4.5. apresentar desconformidade com quaisquer outras exigências deste Edital e/ou do Anexo I - Termo de Referência e demais anexos, desde que insanáveis.

7.5. Considera-se indício de inexecuibilidade a proposta que apresentar valores inferiores a 75% do valor orçado pela Administração.

7.5.1. A inexequibilidade, na hipótese de que trata o item anterior, somente será identificada após diligência do Pregoeiro, que comprove:

7.5.1.1. que o custo do licitante ultrapassa o valor da proposta;

7.5.1.2. inexistirem custos de oportunidade capazes de justificar o vulto da oferta.

7.5.2. Se houver indícios de inexequibilidade da proposta de preço, ou em caso da necessidade de esclarecimentos complementares, deverão ser efetuadas diligências, para que o licitante comprove a exequibilidade da proposta.

7.6. Definido o resultado do julgamento, o Pregoeiro poderá negociar condições mais vantajosas com o primeiro colocado, exclusivamente por meio do [Portal de Compras MG](#) e de forma pública e transparente. O valor resultante da negociação deverá ser registrado no [Portal de Compras MG](#).

7.6.1. Quando o primeiro colocado, mesmo após a negociação, for desclassificado em razão de sua proposta permanecer acima do preço máximo ou inferior ao desconto definido para a contratação, a negociação poderá ser feita com os demais licitantes classificados, nos termos do item 7.6, respeitada a ordem de classificação, ou, em caso de propostas intermediárias empatadas, serão utilizados os critérios de desempate definidos neste Edital.

7.6.2. Concluída a negociação, o resultado será registrado na ata da sessão pública, que deverá ser anexada aos autos do processo de contratação.

7.7. Estando o preço compatível, o licitante deverá enviar a proposta ajustada ao último valor ofertado na negociação, e, se necessário, os documentos complementares, no prazo de 2 (duas) horas, contado da solicitação do Pregoeiro no sistema.

7.8. As planilhas com indicação dos quantitativos e dos custos unitários, do detalhamento das Bonificações e Despesas Indiretas – BDI e dos Encargos Sociais – ES deverão ser encaminhadas pelo sistema com os respectivos valores readequados à proposta vencedora.

7.9. Erros ou falhas no preenchimento da proposta não constituem motivo para a desclassificação. A proposta poderá ser ajustada pelo licitante, no prazo indicado pelo sistema, desde que não haja majoração do preço.

7.9.1. O ajuste de que trata este dispositivo se limita a sanar erros ou falhas que não alterem a substância das propostas;

7.10. O prazo de validade da proposta é o disposto no Anexo I - Termo de Referência.

7.11. Se a proposta ou lance vencedor for desclassificado, o Pregoeiro examinará a proposta ou lance subsequente, e, assim sucessivamente, na ordem de classificação.

7.12. Na hipótese de necessidade de suspensão da sessão pública para a realização de diligências, com vistas ao saneamento das propostas, a sessão pública somente poderá ser reiniciada mediante aviso prévio no sistema com, no mínimo, vinte e quatro horas de antecedência, e a ocorrência será registrada em ata.

7.13. O licitante poderá ser convocado para enviar documento digital complementar, por meio de funcionalidade de diligência disponível no sistema, no prazo de 24 (vinte e quatro) horas, sob pena de não aceitação da proposta.

7.13.1. É facultado ao Pregoeiro prorrogar o prazo estabelecido, a pedido fundamentado do licitante, feito pelo chat, antes de findo o prazo, ou, de ofício, quando constatado que este não é suficiente para o envio dos documentos exigidos.

7.13.2. Dentre os documentos passíveis de solicitação, destacam-se os que contenham as características do bem ofertado, tais como marca, modelo, tipo, fabricante e procedência, além de outras informações pertinentes, a exemplo de catálogos, folhetos ou propostas, encaminhados por meio eletrônico, ou, se for o caso, por outro meio e prazo indicados pelo Pregoeiro, sem prejuízo do seu ulterior envio pelo sistema eletrônico, sob pena de não aceitação da proposta.

7.14. **Da apresentação de prova de conceito:**

7.14.1. Não haverá apresentação de prova de conceito no presente certame.

7.15. Encerrada a análise quanto ao julgamento e aceitabilidade da proposta, o responsável pelo procedimento realizará a verificação da habilitação do licitante classificado em primeiro lugar.

8. DA HABILITAÇÃO

8.1. A verificação dos documentos de habilitação será realizada por meio de consulta ao Cagef, nos documentos por ele abrangidos.

8.2. O licitante deverá manter atualizadas as comprovações constantes do Certificado de Registro Cadastral - CRC para que estejam vigentes na data da abertura da sessão pública.

8.3. Havendo a necessidade de envio de documentos complementares aos já apresentados para a habilitação, na forma estabelecida no subitem 8.1, ou de documentos não constantes do Cagef, o fornecedor melhor classificado será convocado a encaminhá-los, em formato digital, via sistema.

8.4. Os documentos de habilitação deverão ser apresentados quando solicitados pelo Pregoeiro em formato digital no sistema eletrônico, por upload, no prazo de 2 (duas) horas, prorrogável por igual período, observadas as hipóteses elencadas no item 7.2.1.1 deste Edital.

8.4.1. A não regularização dos documentos constantes do CRC no prazo do subitem anterior implicará a inabilitação do licitante, salvo se a consulta aos sítios eletrônicos oficiais emissores de certidões lograr êxito em encontrar a(s) certidão(ões) válida(s).

8.5. Após a apresentação dos documentos para habilitação, não será permitida a substituição ou a apresentação de novos documentos, salvo em sede de diligência, para:

8.5.1. complementação de informações acerca dos documentos já apresentados pelos licitantes e desde que necessária para apurar fatos existentes à época da abertura do certame;

8.5.2. atualização de documentos cuja validade tenha expirado após a data de recebimento das propostas.

8.6. Não serão aceitos documentos de habilitação com indicação de CNPJ/CPF diferentes, salvo aqueles legalmente permitidos.

8.6.1. Se o licitante for a matriz, todos os documentos deverão estar em nome da matriz, e se o fornecedor for a filial, todos os documentos deverão estar em nome da filial, exceto para atestados de capacidade técnica, e no caso daqueles documentos que, pela própria natureza, comprovadamente, forem emitidos somente em nome da matriz.

8.6.2. Serão aceitos registros de CNPJ de licitante matriz e filial com diferenças de números de documentos pertinentes ao CND e ao CRF/FGTS, quando for comprovada a centralização do recolhimento dessas contribuições.

8.7. Aos beneficiários listados no item 4.4 será concedido prazo de 05 (cinco) dias úteis, prorrogáveis por igual período, a critério da

administração, para regularização da documentação fiscal e/ou trabalhista, contado a partir da divulgação da análise dos documentos de habilitação do licitante melhor classificado, conforme disposto no inciso I, do § 2º, do art. 6º do Decreto Estadual nº 47.437, de 26 de junho de 2018.

8.7.1. A não regularização da documentação no prazo deste item implicará a inabilitação do licitante vencedor, sem prejuízo das sanções previstas neste Edital, sendo facultada a convocação dos licitantes remanescentes, na ordem de classificação. Se, na ordem de classificação, seguir-se outra microempresa, empresa de pequeno porte ou sociedade cooperativa com alguma restrição na documentação fiscal e trabalhista, será concedido o mesmo prazo para regularização.

8.7.2. Se houver a necessidade de abertura do prazo para o beneficiário regularizar sua documentação fiscal e/ou trabalhista, o Pregoeiro deverá suspender a sessão de pregão para o lote específico e registrar no “chat” que todos os presentes ficam, desde logo, intimados a comparecer no dia e horário informados no site www.compras.mg.gov.br para a retomada da sessão de pregão do lote em referência.

8.8. Serão disponibilizados para acesso público os documentos de habilitação dos licitantes cuja análise foi realizada pelo Pregoeiro, depois de definido o resultado do seu julgamento.

8.9. Na análise dos documentos de habilitação, o Pregoeiro poderá sanar erros ou falhas que não alterem a substância dos documentos e sua validade jurídica, mediante decisão fundamentada, registrada em ata e acessível a todos, e lhes atribuirá validade e eficácia para fins de habilitação, observado o disposto na [Lei nº 14.184, de 31 de janeiro de 2002](#).

8.9.1. Na hipótese de necessidade de suspensão da sessão pública para a realização de diligências, com vistas aos saneamentos de que trata o item acima, a sessão pública somente poderá ser reiniciada mediante aviso prévio com, no mínimo, 24 horas de antecedência, e a ocorrência será registrada em ata.

8.10. Quando permitida a participação de empresas estrangeiras que não funcionem no País, as exigências de habilitação serão atendidas por meio de documentos equivalentes, inicialmente apresentados em tradução livre.

8.10.1. Na hipótese de o licitante vencedor ser empresa estrangeira que não funcione no País, para fins de assinatura do contrato ou da ata de registro de preços, os documentos exigidos para a habilitação serão traduzidos por tradutor juramentado no País e apostilados nos termos do disposto no Decreto Federal nº 8.660, de 29 de janeiro de 2016, ou de outro que venha a substituí-lo, ou consularizados pelos respectivos consulados ou embaixadas.

8.11. Será inabilitado o licitante que não comprovar sua habilitação, seja por não apresentar quaisquer dos documentos exigidos, ou apresentá-los em desacordo com o estabelecido neste Edital e anexos.

8.12. Na hipótese de o licitante não atender às exigências para a habilitação, o órgão ou entidade examinará a proposta subsequente e assim sucessivamente, na ordem de classificação, até a apuração de uma proposta que atenda às especificações do objeto e as condições de habilitação.

8.13. Constatado o pleno atendimento às exigências deste instrumento convocatório, o licitante será habilitado.

9. DOS RECURSOS

9.1. Qualquer licitante poderá, durante o prazo concedido na sessão pública, não inferior a 10 minutos, de forma imediata após o término do julgamento das propostas e do ato de habilitação ou inabilitação, manifestar sua intenção de recorrer, sob pena de preclusão.

9.1.1. As razões do recurso deverão ser apresentadas em momento único, em campo próprio no sistema, no prazo de 3 dias úteis, contados a partir da notificação acerca da conclusão do juízo de admissibilidade relativo às manifestações de intenção de recorrer, realizado pelo Pregoeiro.

9.1.2. O juízo de admissibilidade referido no item 9.1.1 será realizado após a etapa de manifestação de intenção de recorrer de que trata o item 9.1, ao final da etapa de habilitação.

9.1.3. A falta de manifestação motivada do licitante quanto à intenção de recorrer importará a decadência desse direito.

9.1.4. A apresentação de documentos complementares, em caso de indisponibilidade ou inviabilidade técnica ou material da via eletrônica, devidamente identificados, relativos aos recursos interpostos ou contrarrazões, se houver, será efetuada mediante envio para o e-mail labm.licitacoes@bombeiros.mg.gov.br, e identificados com os dados da empresa licitante e do processo licitatório (nº. do processo e lote), observado o prazo previsto no item 9.1.

9.1.5. Os demais licitantes ficarão intimados para, se desejarem, apresentarem suas contrarrazões, no prazo de 3 dias úteis, contados da data final do prazo do recorrente, pelas mesmas formas de apresentação do recurso.

9.1.6. Será assegurada ao licitante vista dos elementos indispensáveis à defesa de seus interesses.

9.1.7. O acolhimento do recurso importará na invalidação apenas dos atos que não podem ser aproveitados.

9.1.8. Na ausência de registro de manifestação de intenção de recorrer pelos licitantes, fica a autoridade superior autorizada a adjudicar o objeto ao licitante declarado vencedor.

10. DA REVOGAÇÃO E DA ANULAÇÃO

10.1. A autoridade superior poderá revogar o procedimento licitatório pelos critérios e na forma de que trata o Decreto Estadual nº 48.723, de 2023, por motivo de conveniência e oportunidade, e deverá anular por ilegalidade insanável, de ofício ou por provocação de terceiros, assegurada a prévia manifestação dos interessados.

10.2. Nos casos de anulação e revogação, deverá ser assegurada a prévia manifestação dos interessados (art. 71, § 3º, Lei Federal nº 14.133, de 2021).

10.3. O motivo determinante para a revogação do processo licitatório deverá ser resultante de fato superveniente devidamente comprovado.

10.4. Ao pronunciar a nulidade, a autoridade indicará expressamente os atos com vícios insanáveis, tornando sem efeito os subsequentes que deles dependam, e dará ensejo à apuração de responsabilidade de quem lhes tenha dado causa.

10.5. Caberá recurso no prazo de 3 dias úteis contados a partir da data da anulação ou revogação da licitação, observado, no que couber, o disposto nos arts. 165 e 168 da Lei Federal nº 14.133, de 2021.

10.6. Na hipótese de ilegalidade de que trata o item 10.1 ser constatada durante a execução contratual, aplica-se o disposto no art. 147 da Lei Federal nº 14.133, de 2021.

11. DA REABERTURA DA SESSÃO PÚBLICA

11.1. A sessão deverá ser reaberta, nas hipóteses de provimento de recurso que leve à anulação de atos anteriores à realização da sessão pública precedente ou que anule a própria sessão pública, situação em que serão repetidos os atos anulados e os que dele dependam.

11.1.1. Todos os licitantes remanescentes deverão ser convocados para acompanhar a sessão reaberta.

11.1.2. A convocação se dará por meio do sistema eletrônico ("chat"), quadro de avisos e também por e-mail, de acordo com a fase do procedimento licitatório.

11.1.3. A convocação feita por e-mail dar-se-á de acordo com os dados contidos no CAGEF, sendo responsabilidade do licitante manter seus dados cadastrais atualizados.

12. DA ADJUDICAÇÃO E DA HOMOLOGAÇÃO

12.1. Encerradas as fases de julgamento e habilitação, e exauridos os recursos administrativos, o processo licitatório será encaminhado à autoridade superior, que poderá:

12.1.1. determinar o retorno dos autos para saneamento de irregularidades;

12.1.2. revogar a licitação por motivo de conveniência e oportunidade;

12.1.3. proceder à anulação da licitação, de ofício ou mediante provocação de terceiros, sempre que presente ilegalidade insanável;

12.1.4. adjudicar o objeto e homologar a licitação.

12.2. Ao homologar o procedimento, as informações serão enviadas ao PNCP automaticamente, e ficarão disponíveis para consulta no [Portal de Compras MG](#).

12.2.1. A ata ficará disponível no [Portal de Compras MG](#), bem como será apensada aos autos do processo de contratação.

13. DA CONTRATAÇÃO

13.1. Após a homologação, caso se conclua pela contratação, o licitante vencedor será convocado para assinar o termo de contrato ou aceitar ou retirar o instrumento equivalente, no prazo de até 5 (cinco) dias úteis, a contar do recebimento da comunicação, sob pena de decair o direito à contratação, sem prejuízo da aplicação das sanções dispostas no art. 156 da Lei Federal nº 14.133, de 2021, e outras penalidades aplicáveis.

13.1.1. O prazo de convocação poderá ser prorrogado uma vez, por igual período, mediante solicitação da parte durante seu transcurso, devidamente justificada, e desde que o motivo apresentado seja aceito pela Administração.

13.1.2. Qualquer solicitação de prorrogação de prazo para firmar o termo de contrato, aceitar ou retirar o instrumento equivalente decorrentes deste Edital, somente será analisada se apresentada antes do decurso do prazo para tal e devidamente fundamentada.

13.1.3. O adjudicatário deverá comprovar a manutenção das condições de habilitação para firmar o termo de contrato, aceitar ou retirar o instrumento equivalente, que deverão ser mantidas pelo fornecedor durante a vigência do contrato ou do instrumento equivalente.

13.1.4. Será facultado à Administração, quando o convocado não apresentar situação regular no momento de assinar o contrato, não assinar o termo de contrato ou não aceitar ou não retirar o instrumento equivalente no prazo e nas condições estabelecidas, convocar os licitantes remanescentes, na ordem de classificação, para a celebração do contrato ou retirada do instrumento equivalente, nas condições propostas pelo licitante vencedor.

13.1.5. Na hipótese de nenhum dos licitantes aceitar a contratação nos termos do item 13.1.4, a Administração, observados o valor estimado e sua eventual atualização nos termos do Edital, poderá:

13.1.5.1. convocar os licitantes remanescentes para negociação, na ordem de classificação, com vistas à obtenção de preço melhor, mesmo que acima do preço ou inferior ao desconto do adjudicatário;

13.1.5.2. adjudicar e celebrar o contrato nas condições ofertadas pelos licitantes remanescentes, atendida a ordem classificatória, quando frustrada a negociação de melhor condição.

13.1.6. A recusa injustificada do adjudicatário em assinar o contrato, ou em aceitar ou retirar o instrumento equivalente no prazo estabelecido pela Administração, caracterizará o descumprimento total da obrigação assumida e o sujeitará às penalidades legalmente estabelecidas e à imediata perda da garantia de proposta em favor do órgão ou da entidade promotora da licitação.

13.1.7. A regra do item 13.1.6 não se aplicará aos licitantes remanescentes convocados na forma do item 13.1.5.1.

13.1.8. O aceite da Nota de Empenho ou do instrumento equivalente, emitida ao fornecedor adjudicado, implica o reconhecimento de que:

13.1.8.1. O instrumento equivalente está substituindo o contrato, aplicando-se à relação de negócios ali estabelecida as disposições da Lei Federal nº 14.133, de 2021;

13.1.8.2. A contratada se vincula à sua proposta e às previsões contidas neste Edital e seus anexos;

13.1.9. A contratada reconhece que as hipóteses de rescisão são aquelas previstas nos artigos 137 e 138 da Lei Federal nº 14.133, de 2021, e concordam com os direitos da Administração previstos nos artigos 137 a 139 da mesma lei.

13.1.10. O prazo de vigência da contratação encontra-se previsto no Anexo I - Termo de Referência.

13.1.11. Decorrido o prazo de validade da proposta indicado no Edital sem convocação para a contratação, ficarão os licitantes liberados dos compromissos assumidos.

13.1.12. O instrumento de contratação, e demais atos firmados com a Administração, serão assinados de maneira eletrônica, por intermédio do Sistema Eletrônico de Informações do Governo do Estado de Minas Gerais - SEI/MG.

13.1.12.1. Para a assinatura eletrônica, caso ainda não possua cadastro, o(s) licitante(s) interessado(s) deverá(ão) acessar o Sistema Eletrônico de Informações do Governo do Estado de Minas Gerais - SEI/MG, por meio do link www.sei.mg.gov.br/usuarioexterno, e clicar em "Clique aqui se você ainda não está cadastrado".

13.1.12.2. Dúvidas com relação ao cadastro no SEI podem ser encaminhadas para o e-mail abm.licitacoes@bombeiros.mg.gov.br.

13.1.12.3. A realização do cadastro como UsuárioExterno no SEI/MG importará na aceitação de todos os termos e condições que regem o processo eletrônico, conforme Decreto Estadual nº 47.222, de 26 de julho de 2017, e demais normas aplicáveis, admitindo como válida a assinatura eletrônica na modalidade cadastrada (login/senha), tendo como consequência a

responsabilidade pelo uso indevido das ações efetuadas e das informações prestadas, as quais serão passíveis de apuração civil, penal e administrativa.

14. DA SUBCONTRATAÇÃO

14.1. É vedado à CONTRATADA subcontratar total ou parcialmente o fornecimento ora ajustado.

15. DA GARANTIA FINANCEIRA DA EXECUÇÃO,

15.1. Não haverá exigência de garantia financeira da execução para o presente certame.

16. DO PAGAMENTO

16.1. As condições de pagamento estão estabelecidas no Anexo I - Termo de Referência.

17. DAS SANÇÕES ADMINISTRATIVAS

17.1. As sanções administrativas incidentes estão estabelecidas no Anexo I - Termo de Referência.

18. DISPOSIÇÕES GERAIS

18.1. Este Edital deverá ser lido e interpretado na íntegra, e após encaminhamento da proposta não serão aceitas alegações de desconhecimento.

18.2. O procedimento será divulgado no [Portal de Compras MG](#) e no Portal Nacional de Contratações Públicas – PNCP.

18.3. Os horários estabelecidos na divulgação deste procedimento e durante a sessão pública observarão o horário de Brasília-DF, inclusive para contagem de tempo e registro no Sistema e na documentação relativa ao procedimento.

18.4. Na contagem dos prazos estabelecidos neste Edital, exclui-se o dia do início e inclui-se o do vencimento, e consideram-se os dias úteis. Só se iniciam e expiram os prazos em dia de expediente na Administração.

18.5. Havendo a necessidade de realização de ato de qualquer natureza pelos licitantes, cujo prazo não conste deste Edital, deverá ser atendido o prazo indicado pelo Pregoeiro na respectiva notificação.

18.6. É facultado ao Pregoeiro ou à Autoridade Superior, em qualquer fase do julgamento, promover diligência destinada a esclarecer ou complementar a instrução do processo e a aferição do ofertado, bem como solicitar a elaboração de pareceres técnicos destinados a fundamentar as decisões.

18.7. O objeto desta licitação deverá ser executado em conformidade com o Anexo I - Termo de Referência, correndo por conta da CONTRATADA as despesas de seguros, transporte, tributos, encargos trabalhistas e previdenciários decorrentes da execução do objeto da contratação.

18.8. As normas disciplinadoras deste Edital serão sempre interpretadas em favor da ampliação da disputa entre os interessados, desde que não comprometam o interesse da Administração, o princípio da isonomia, a finalidade e a segurança da compra.

18.9. Os licitantes assumem todos os custos de preparação e apresentação de suas propostas e a Administração não será, em nenhum caso, responsável por esses custos, independentemente da condução ou do resultado deste certame.

18.10. Não havendo expediente ou ocorrendo qualquer fato superveniente que impeça a realização do certame na data marcada, a sessão será transferida para o primeiro dia útil subsequente, no mesmo horário anteriormente estabelecido, desde que não haja comunicação em contrário.

18.11. Fica eleito o foro da Comarca de Belo Horizonte, Estado de Minas Gerais, para dirimir eventuais conflitos de interesses decorrentes desta licitação, valendo esta cláusula como renúncia expressa a qualquer outro foro, por mais privilegiado que seja ou venha a ser.

18.12. Os interessados poderão examinar ou retirar gratuitamente o presente Edital de Licitação e seus anexos no site www.compras.mg.gov.br.

18.13. Integram este Edital, para todos os fins e efeitos, os seguintes anexos:

ANEXO DE EDITAL I - TERMO DE REFERÊNCIA

ANEXO DE EDITAL II - MODELO DE PROPOSTA COMERCIAL PARA CONTRATAÇÃO DE SERVIÇOS

ANEXO DE EDITAL III - MINUTA DE CONTRATO

GUILHERME INÁCIO DO COUTO OLIVEIRA, TENENTE-CORONEL BM

ORDENADOR DE DESPESAS DA ABM



Documento assinado eletronicamente por **Guilherme Inacio do Couto Oliveira, Tenente-Coronel BM**, em 14/05/2026, às 13:45, conforme horário oficial de Brasília, com fundamento no art. 6º, § 1º, do [Decreto nº 47.222, de 26 de julho de 2017](#).



A autenticidade deste documento pode ser conferida no site http://sei.mg.gov.br/sei/controlador_externo.php?acao=documento_conferir&id_orgao_acesso_externo=0, informando o código verificador **139671770** e o código CRC **C2ED7F99**.



GOVERNO DO ESTADO DE MINAS GERAIS
CORPO DE BOMBEIROS MILITAR DE MINAS GERAIS
CBMMG/ABM/COMPRAS/DESPESA - Processos de Compras e Despesas -
ABM

v2.2025.01

ANEXO I – TERMO DE REFERÊNCIA DE PRESTAÇÃO DE SERVIÇOS

DATA	ÓRGÃO/ENTIDADE SOLICITANTE	NÚMERO DA UNIDADE DE COMPRA
10/04/2026	ACADEMIA DE BOMBEIROS MILITAR	1401460

RESPONSÁVEL PELA SOLICITAÇÃO	SUPERINTENDÊNCIA OU DIRETORIA OU UNIDADE ADMINISTRATIVA
Nome: 1º Ten BM Thiago Lessa Couto E-mail: abm.licitacoes@bombeiros.mg.gov.br	Licitação da ABM

SUMÁRIO

- 1 - OBJETO E CONDIÇÕES GERAIS DA CONTRATAÇÃO
- 2 - FUNDAMENTAÇÃO DA CONTRATAÇÃO
- 3 - REQUISITOS DA CONTRATAÇÃO
- 4 - MODELO DE EXECUÇÃO DO OBJETO
- 5 - CRITÉRIOS DE MEDIÇÃO E PAGAMENTO
- 6 - PROCEDIMENTO DE TRANSIÇÃO E FINALIZAÇÃO DO CONTRATO
- 7 - MODELO DE GESTÃO DA CONTRATAÇÃO
- 8 - FORMA E CRITÉRIOS DE SELEÇÃO DO FORNECEDOR
- 9 - HABILITAÇÃO
- 10 - OBRIGAÇÕES ESPECÍFICAS DAS PARTES
- 11 - INFRAÇÕES E SANÇÕES ADMINISTRATIVAS
- 12 - ESTIMATIVA DO VALOR DA CONTRATAÇÃO
- 13 - ADEQUAÇÃO ORÇAMENTÁRIA

1. OBJETO E CONDIÇÕES GERAIS DA CONTRATAÇÃO

1.1. O presente Termo de Referência tem por objeto a CONTRATAÇÃO DE SERVIÇO DE REPAROS E ADEQUAÇÕES NOS ALOJAMENTOS DO C FO III E CHO (SUPERIOR), sem dedicação exclusiva de mão de obra, nos termos da tabela abaixo e conforme as condições e

exigências estabelecidas neste documento.

ITEM	CÓDIGO CATMAS	DESCRIÇÃO	UNIDADE	QUANTIDADE	VALOR UNITÁRIO	VALOR TOTAL
1	00001015	REPARO, RESTAURACAO E RECUPERACAO DE BENS IMÓVEIS	1,00 UNIDADE	1	R\$ 280.012,02	R\$ 280.012,02

1.2. Caracterização do Objeto:

1.2.1. O objeto desta contratação é caracterizado como comum, pois apresenta padrões de desempenho e qualidade objetivamente definidos por meio de especificações usuais de mercado, conforme declaração de serviço comum de engenharia (126962800).

1.2.2. Para a execução dos serviços, devem ser observado especificações constantes no processo, quais sejam: Anexo I - Planilha de Quantitativos e Preços (136792519), Anexo II - Composição do BDI (136792736), Anexo III - Composição de Preço Unitário (136792915), Anexo IV - Cronograma Físico-Financeiro (136793019), Anexo V - Memorial Descritivo (136793051) e Anexo VI - Projeto (136793073).

1.3. Lotes Exclusivos para Microempresas e Empresas de Pequeno Porte:

1.3.1. A participação na presente licitação é aberta a todos (sem exclusividade ou reserva de lotes para Microempresas, Empresas de Pequeno Porte e equiparados aos benefícios do Decreto nº 47.437, de 2018 e Lei Complementar nº 123, de 2006).

1.3.1.1. O objeto da presente licitação é indivisível, portanto não existe a possibilidade de criação de lotes exclusivos para microempresas e empresas de pequeno porte.

1.3.1.2. As orientações contidas nos anexos a este Termo de Referência devem ser rigorosamente observadas e cumpridas. O descumprimento injustificado ensejará na abertura de Processo Administrativo Punitivo para apuração da responsabilidade e eventual punição por descumprimento.

1.4. Da Contratação:

1.4.1. O prazo de vigência da contratação é de 1 (um) ano, contado do primeiro dia útil subsequente à divulgação do contrato no Portal Nacional de Contratações Públicas (PNCP), na forma do art. 105 da Lei Federal nº 14.133, de 2021.

1.4.1.1. O prazo de vigência da contratação poderá ser prorrogado, desde que justificadamente, pelo prazo necessário à conclusão do objeto.

1.4.2. O contrato oferece maior detalhamento das regras que serão aplicadas em relação à vigência da contratação.

1.5. Descrição da Solução:

1.5.1. A solução consiste na contratação de empresa especializada para execução de serviços de engenharia voltados aos reparos e adequações nos alojamentos do CFO III e CHO da Academia de Bombeiros Militar, abrangendo, de forma integrada, o fornecimento de mão de obra qualificada, materiais, insumos, ferramentas e equipamentos necessários à correção das patologias construtivas identificadas, incluindo intervenções em estruturas físicas e instalações hidráulicas e sanitárias, com vistas à recomposição das condições adequadas de uso, segurança, salubridade e durabilidade das edificações; a execução deverá observar critérios de qualidade, compatibilidade, desempenho e segurança, conforme normas técnicas aplicáveis, contemplando todas as etapas do ciclo de vida do serviço, desde o diagnóstico e execução até a entrega final com testes, verificação de funcionamento e ausência de pendências, sendo acompanhada por medições periódicas vinculadas ao cronograma físico-financeiro e condicionando-se o recebimento definitivo à plena conformidade com o objeto contratado, de modo a assegurar a continuidade das atividades institucionais e a preservação do patrimônio público.

2. FUNDAMENTAÇÃO DA CONTRATAÇÃO

2.1. A presente contratação justifica-se pela necessidade de realização de reparos e adequações nos alojamentos do CFO III e CHO da Academia de Bombeiros Militar, tendo em vista a existência de inconformidades estruturais e funcionais nas instalações, especialmente de natureza hidráulica e construtiva, que comprometem as condições de uso, segurança, salubridade e conforto dos usuários, conforme evidenciado no Documento de Formalização de Demanda; a contratação de empresa especializada mostra-se indispensável, uma vez que a Administração não dispõe de meios próprios suficientes para execução dos serviços com a complexidade e a urgência requeridas, sendo necessária a atuação técnica qualificada para restabelecer as condições adequadas das edificações e evitar a progressão de danos, aumento de custos futuros e eventual comprometimento das atividades institucionais; a solução adotada visa assegurar, de forma direta, a melhoria das condições de habitabilidade, segurança e funcionalidade dos alojamentos utilizados pelos militares em formação e, de forma indireta, a adequada prestação do serviço público, uma vez que ambientes estruturais adequados impactam positivamente na formação, desempenho e prontidão operacional dos militares, refletindo na qualidade dos serviços prestados à sociedade; assim, a contratação atende aos princípios da eficiência, economicidade e continuidade do serviço público, sendo medida necessária para preservar o patrimônio público, garantir a dignidade dos usuários e evitar prejuízos institucionais decorrentes da não intervenção tempestiva.

3. REQUISITOS DA CONTRATAÇÃO

3.1. Da Participação de Consórcios:

3.1.1. Será permitida a participação de empresas reunidas em consórcio.

3.2. Da Participação de Cooperativa:

3.2.1. Será permitida a participação de sociedades cooperativas, nos termos do art. 16 da Lei Federal nº 14.133, de 2021.

3.3. Da Subcontratação:

3.3.1. Não será admitida a subcontratação parcial ou total do objeto contratual.

3.4. Da Sustentabilidade:

3.4.1. Devem ser observados os seguintes critérios e práticas de sustentabilidade:

3.4.1.1. utilização, sempre que possível, de materiais que atendam a normas técnicas de qualidade e durabilidade, priorizando produtos com menor impacto ambiental, recicláveis ou com possibilidade de reaproveitamento, conforme a Política Nacional de Resíduos Sólidos (Lei nº 12.305/2010);

3.4.1.2. adoção de práticas que promovam o uso racional de recursos naturais, especialmente água e energia elétrica, durante a execução dos serviços;

3.4.1.3. correta destinação dos resíduos gerados durante a execução da obra, inclusive entulhos, sobras de materiais e resíduos de construção civil, em conformidade com a legislação ambiental vigente e normas municipais aplicáveis;

3.4.1.4. prevenção de desperdícios de materiais, mediante planejamento adequado da execução dos serviços e controle de insumos;

3.4.1.5. utilização de equipamentos e ferramentas em boas condições de uso, visando eficiência energética e redução de emissão de poluentes;

3.4.1.6. observância de normas de saúde e segurança do trabalho, garantindo condições adequadas aos trabalhadores envolvidos na execução dos serviços, em consonância com a dimensão social da sustentabilidade.

3.4.2. A comprovação do atendimento aos critérios acima dar-se-á por meio de:

3.4.2.1. apresentação de notas fiscais dos materiais utilizados, quando solicitado;

3.4.2.2. comprovação da destinação adequada de resíduos, mediante recibos, manifestos ou documentos equivalentes emitidos por empresa licenciada, quando

solicitado;

3.4.2.3. fiscalização in loco pela Administração;

3.4.2.4. demais documentos que venham a ser exigidos no decorrer da execução contratual.

3.5. Da Indicação de Marcas ou Modelos:

3.5.1. Não serão exigidas marcas ou modelos específicos para a contratação.

3.6. Da Vedação de Utilização de Marca ou Modelo:

3.6.1. Não haverá vedação de marca/modelo na presente contratação.

3.7. Da Exigência de Carta de Solidariedade:

3.7.1. Não será exigida a apresentação de carta de solidariedade na presente contratação.

3.8. Da Garantia da Contratação:

3.8.1. Será exigida a garantia de execução da contratação, nos moldes do art. 96 e seguintes da Lei Federal nº 14.133, de 2021, no percentual de 5% do valor total inicial do contrato, conforme regras estabelecidas na minuta contratual.

3.8.1.1. O adjudicatário poderá ofertar garantia de execução em momento anterior ou posterior à assinatura do contrato, a depender da modalidade eleita.

3.8.1.2. A garantia posterior à assinatura do contrato, deverá ser prestada em até 10 (dez) dias corridos.

3.8.1.3. A garantia se fundamenta no elevado valor do objeto bem como os riscos avaliados na "Análise de Riscos 126963938".

3.8.1.4. A garantia contratual deve ter valor por toda a duração do contrato, ainda que finalizado o serviço.

3.9. Condições e especificações da garantia do serviço

3.9.1. Será aplicada ao serviço, somente a garantia legal estabelecida pelo art. 26, da Lei Federal nº. 8.078, de 1990 (Código de Defesa do Consumidor – CDC).

3.9.2. O prazo de garantia contratual dos serviços, complementar à garantia legal prevista pelo art. 26, da Lei Federal nº. 8.078, de 1990 (Código de Defesa do Consumidor - CDC), será de 60 (sessenta) meses, contado a partir do primeiro dia útil subsequente à data do recebimento definitivo do objeto.

3.9.3. As garantias legal e contratual não se sobrepõem, devendo os seus prazos serem somados.

3.9.4. A garantia será prestada com vistas a manter a qualidade do serviço prestado, sem qualquer ônus ou custo adicional para o Contratante.

3.9.5. Uma vez notificado, o Contratado realizará a reparação dos serviços que apresentarem vício ou defeito no prazo de até 10 (dez) dias úteis, contados a partir da data de recebimento da notificação.

3.9.6. O prazo indicado no subitem anterior, durante seu transcurso, poderá ser prorrogado uma única vez, por igual período, mediante solicitação escrita e justificada do Contratado, aceita pelo Contratante.

3.9.7. Decorrido o prazo para reparo da prestação do serviço sem o atendimento da solicitação do Contratante ou a apresentação de justificativas pelo Contratado, fica o Contratante autorizado a contratar fornecedor diverso para executar os reparos, ajustes ou a substituição de componentes, bem como a exigir do Contratado o reembolso pelos custos respectivos, sem que tal fato acarrete a perda da garantia do serviço prestado.

3.9.8. O custo referente ao reparo na prestação do serviço durante o período da garantia será de responsabilidade do Contratado.

3.9.9. A garantia legal ou contratual do objeto tem prazo de vigência próprio e desvinculado daquele fixado no contrato, permitindo eventual aplicação de penalidades em caso de descumprimento de alguma de suas condições, mesmo depois de expirada a vigência contratual.

3.10. **Da Vistoria:**

3.10.1. A vistoria prévia do local de execução dos serviços é imprescindível para o conhecimento pleno das condições e peculiaridades do objeto a ser contratado, sendo assegurado ao fornecedor interessado o direito de sua realização.

3.10.2. A vistoria pode ser substituída por declaração formal do fornecedor, assinada pelo seu responsável técnico, de que tem pleno conhecimento das condições locais e peculiaridades da contratação.

3.10.3. A não realização da vistoria prévia pelo fornecedor interessado ou a não apresentação de declaração formal constante no subitem anterior, acarretará a sua inabilitação no procedimento de contratação.

3.10.4. O fornecedor que desejar realizar visita deverá agendar dia e horário específico, até 2 (dois) dias antes da abertura do procedimento de contratação, sendo vedada a visita de mais de um fornecedor no mesmo momento.

3.10.5. A vistoria será realizada nas seguintes condições: **Agendada através do e-mail: abm.almoxarifado@bombeiros.mg.gov.br ou abm.licitacoes@bombeiros.mg.gov.br.**

3.10.6. A vistoria será acompanhada por pelo menos um servidor, designados no momento da vistoria.

3.10.7. Alegações posteriores relacionadas com o desconhecimento de condições locais ou de projetos porventura disponibilizados, se for o caso, não serão consideradas para reclamações futuras, ou de forma a desobrigar a sua execução.

4. **MODELO DE EXECUÇÃO DO OBJETO**

4.1. **Prazo e Condições da Prestação do Serviço:**

4.1.1. A execução do objeto seguirá a seguinte dinâmica:

4.1.1.1. Início da execução do objeto: primeiro dia útil subsequente à reunião de alinhamento. A reunião de alinhamento será agendada no primeiro dia útil subsequente à assinatura do contrato.

4.1.1.2. Descrição detalhada dos métodos, rotinas, etapas, tecnologias procedimentos, frequência e periodicidade de execução do trabalho: Os serviços poderão ser prestados de segunda a sexta-feira nos horários de 8h30min às 17h00min. O fiscal do contrato poderá autorizar horários e rotinas excepcionais.

4.1.1.3. O prazo de execução do contrato seguirá o cronograma de realização dos serviços: conforme cronograma físico-financeiro apresentado pela contratada no pregão, que respeitará o cronograma físico-financeiro anexo a este Termo de Referência, e aprovado pelo contratante.

4.1.1.4. A data de início da execução do serviço, nos ditames do item 4.1.1.2, será considerada como marco inicial do cronograma físico-financeiro.

4.1.1.5. A contratada deverá apresentar ao fiscal de contrato o cronograma detalhado do serviço a ser executado. O cronograma apresentado deverá respeitar o cronograma físico-financeiro apresentado pela contratada no pregão e aprovado pelo contratante.

4.1.1.5.1. O não cumprimento do cronograma estipulado em edital será considerado, salvo casos devidamente justificados, descumprimento contratual.

4.2. **Do local e horário da prestação do serviço:**

4.2.1. Os serviços deverão ser prestados no seguinte endereço: Av. Santa Rosa, 10, São Luiz - Belo Horizonte/MG - Academia de Bombeiros Militar. Horários conforme item 4.1.1.2.

4.3. **Dos Materiais a serem disponibilizados:**

4.3.1. Não será necessário disponibilizar materiais de consumo e de uso duradouro.

4.4. **Regime de Execução:**

4.4.1. O regime de execução do contrato será empreitada por preço unitário.

4.4.1.1. Foi escolhida a empreitada por preço unitário dado que o serviço de reparos pode ter problemas que são descobertos apenas durante a execução do serviço. Sendo assim, a escolha por esse regime de execução resguarda o fornecedor quanto a esses imprevistos bem como facilita à Administração na alteração do contrato para fazer face à esses problemas supervenientes.

4.4.2. Para execução do objeto, a empresa contratada deverá observar os seguintes critérios ambientais:

4.4.2.1. disposição final ambientalmente adequada dos resíduos sólidos gerados pelos serviços contratados;

4.4.2.2. mitigação por condicionantes e compensação ambiental;

4.4.2.3. utilização de produtos, de equipamentos e de serviços que, comprovadamente, favoreçam a redução do consumo de energia e de recursos naturais;

4.4.2.4. plano de mitigação de impactos para a vizinhança;

4.4.2.5. proteção do patrimônio histórico, cultural, arqueológico e imaterial;

4.4.2.6. acessibilidade para pessoas com deficiência ou com mobilidade reduzida.

5. CRITÉRIOS DE MEDIÇÃO E PAGAMENTO

5.1. **Do Recebimento:**

5.1.1. Os serviços prestados serão recebidos provisoriamente pelo(a) responsável pelo acompanhamento e fiscalização do contrato, mediante termo(s) detalhado(s), quando verificado o cumprimento das exigências de caráter técnico e administrativo.

5.1.1.1. Salvo disposição em contrário no contrato, em ato normativo ou neste Termo de Referência, os ensaios, os testes e as demais provas para aferição da boa execução do objeto do contrato exigidos por normas técnicas oficiais correrão por conta do Contratado.

5.1.2. Para efeito de recebimento provisório, ao final de cada período de faturamento, o responsável pelo acompanhamento e fiscalização do contrato irá apurar o resultado das avaliações da execução do objeto e, se for o caso, a análise do desempenho e qualidade da prestação dos serviços realizados em consonância com os indicadores previstos, que poderá resultar no redimensionamento de valores a serem pagos ao Contratado, registrando em relatório a ser encaminhado ao gestor do contrato.

5.1.3. O Contratado fica obrigado a reparar, corrigir, remover, reconstruir ou substituir, às suas expensas, no todo ou em parte, o objeto em que se verificarem vícios, defeitos ou incorreções resultantes da execução ou materiais empregados, cabendo à fiscalização não atestar a última e/ou única medição de serviços até que sejam sanadas todas as eventuais pendências que possam vir a ser apontadas no Recebimento Provisório.

5.1.4. A fiscalização não efetuará o ateste da última e/ou única medição de serviços até que sejam sanadas todas as eventuais pendências que possam vir a ser apontadas no Recebimento Provisório.

5.1.5. Os serviços prestados serão recebidos definitivamente, por servidor ou comissão designada pela autoridade competente, mediante termo(s) detalhado(s) que comprove(m) o

atendimento das exigências contratuais, no prazo de até 10 (dez) dias corridos, contados a partir do recebimento provisório.

5.1.6. O prazo para recebimento definitivo poderá ser excepcionalmente prorrogado, de forma justificada, por igual período, quando houver necessidade de diligências para a aferição do atendimento das exigências contratuais.

5.1.7. Os serviços poderão ser rejeitados, no todo ou em parte, quando em desacordo com as especificações constantes no Termo de Referência e na proposta, sem prejuízo da aplicação das penalidades.

5.1.8. No caso de controvérsia sobre a execução do objeto, quanto à dimensão, qualidade e quantidade, deverá ser observado o teor do art. 143 da Lei Federal nº 14.133, de 2021, notificando o Contratado para emissão de nota fiscal no que diz respeito à parcela incontroversa da execução do objeto, para efeito de liquidação e pagamento.

5.1.9. O prazo para a solução, pelo Contratado, de inconsistências na execução do objeto ou de saneamento da nota fiscal ou de instrumento de cobrança equivalente, verificadas pela Administração durante a análise prévia à liquidação de despesa, não será computado para os fins do recebimento definitivo.

5.1.10. O recebimento provisório ou definitivo não exclui a responsabilidade civil do Contratado pela solidez e pela segurança do serviço nem a responsabilidade ético-profissional pela perfeita execução do contrato.

5.2. **Da Avaliação da Execução do Objeto:**

5.2.1. A avaliação da execução do objeto do LOTE ÚNICO observará o contido no Anexo V - Memorial Descritivo.

5.2.2. A avaliação da execução do objeto utilizará o Cronograma Físico-Financeiro (136793019).

5.3. **Da Liquidação:**

5.3.1. A Liquidação será efetuada no prazo de até 10 (dez) dias corridos contados da data da entrega definitiva do serviço e respectivo aceite do Contratante.

5.3.2. Para fins de liquidação, o setor competente deverá verificar se a nota fiscal ou instrumento de cobrança equivalente apresentado expressa os elementos necessários e essenciais do documento, tais como:

5.3.2.1. O vencimento;

5.3.2.2. A data da emissão;

5.3.2.3. Os dados do contrato e do órgão Contratante;

5.3.2.4. O período respectivo de execução do objeto;

5.3.2.5. O valor a pagar; e

5.3.2.6. Eventual destaque do valor de retenções tributárias cabíveis.

5.3.3. Havendo erro na apresentação da nota fiscal ou instrumento de cobrança equivalente, ou circunstância que impeça a liquidação da despesa, esta ficará sobrestada até que o Contratado providencie as medidas saneadoras, reiniciando-se o prazo após a comprovação da regularização da situação, sem ônus ao Contratante.

5.3.4. A nota fiscal ou o instrumento de cobrança equivalente deverá ser acompanhado da comprovação da regularidade fiscal disposta no art. 68 da Lei Federal nº 14.133, de 2021.

5.4. **Do Pagamento:**

5.4.1. O pagamento será efetuado através do Sistema Integrado de Administração Financeira - SIAFI/MG, por meio de ordem bancária emitida por processamento eletrônico, a crédito do beneficiário em um dos bancos que o Contratado indicar, no prazo de até 10 (dez) dias corridos, contados a partir da data final da liquidação a que se referir, com base nos

documentos fiscais devidamente conferidos e aprovados pelo Contratante.

5.4.1.1. A Administração deve observar a ordem cronológica nos pagamentos, conforme disposto no art. 141 da Lei Federal nº 14.133, de 2021.

5.4.2. No caso de atraso pelo Contratante, por culpa exclusiva da Administração, os valores devidos ao Contratado serão atualizados monetariamente entre o termo final do prazo de pagamento até a data de sua efetiva realização, de acordo com a variação do INCC.

5.4.2.1. Conforme § 3º do Art. 92 da Lei Federal 14.133/21 e Art. 4º da Resolução Conjunta SEPLAG/SEF nº 8898, de 14/06/2013, é possível estipular índice específico conforme a natureza do objeto. Sabe-se que o INCC (Índice Nacional de Construção Civil) é um índice desenvolvido para monitorar a evolução dos preços de materiais, serviços e mão-de-obra destinados a construção de residências no Brasil. Com base no disposto acima, foi escolhido este índice como parâmetro de reajustes desse contrato.

5.4.3. Quando do pagamento, será efetuada a retenção tributária prevista na legislação aplicável neste documento durante toda a contratação.

5.4.4. Independentemente do percentual de tributo inserido pelo Contratado na planilha de custo, quando houver, serão retidos na fonte, quando da realização do pagamento, os percentuais estabelecidos na legislação vigente.

5.4.5. O Contratado deve garantir a manutenção dos requisitos de habilitação previstos neste documento durante toda a contratação.

5.4.5.1. Eventuais situações de irregularidades fiscal ou trabalhista da CONTRATADA não impedem o pagamento, se o objeto tiver sido executado e atestado. Tal hipótese ensejará, entretanto, a adoção das providências tendentes ao sancionamento do contratado e rescisão contratual.

5.4.6. O Contratado regularmente optante pelo Simples Nacional, nos termos da Lei Complementar nº 123, de 2006, não sofrerá a retenção tributária quanto aos impostos e contribuições abrangidos por aquele regime. No entanto, o pagamento ficará condicionado à apresentação de comprovação, por meio de documento oficial, de que faz jus ao tratamento tributário favorecido previsto na referida Lei Complementar.

5.4.7. Será indicada a retenção ou glosa no pagamento, proporcional à irregularidade verificada, sem prejuízo das sanções cabíveis, caso se constate que a Contratada:

5.4.7.1. Não produzir os resultados acordados;

5.4.7.2. Deixar de executar, ou não executar com a qualidade mínima exigida as atividades contratadas; ou

5.4.7.3. Deixar de utilizar materiais e recursos humanos exigidos para a execução do serviço, ou utilizá-los com qualidade ou quantidade inferior à demandada.

6. PROCEDIMENTO DE TRANSIÇÃO E FINALIZAÇÃO DO CONTRATO

6.1. Não serão necessários procedimentos de transição e finalização do contrato devido às características do objeto.

7. MODELO DE GESTÃO DA CONTRATAÇÃO

7.1. Regras Gerais:

7.1.1. O contrato deverá ser executado fielmente pelas partes, de acordo com as cláusulas avençadas e as disposições da Lei Federal nº 14.133, de 2021, e cada parte responderá pelas consequências de sua inexecução total ou parcial, conforme art. 115 da referida Lei, e artigos 15 e 16 do Decreto nº 48.587, de 17 de março de 2023.

7.1.2. As comunicações entre o órgão ou entidade e o Contratado devem ser realizadas por escrito sempre que o ato exigir tal formalidade, admitindo-se o uso de mensagem eletrônica para esse fim.

7.1.3. O órgão ou entidade poderá convocar representante da empresa para adoção de

providências que devam ser cumpridas de imediato.

7.1.4. Após a assinatura do contrato ou retirada/aceitabilidade de instrumento equivalente, o órgão ou entidade poderá convocar o representante da empresa contratada para reunião inicial para apresentação do plano de fiscalização, que conterá informações acerca das obrigações contratuais, dos mecanismos de fiscalização, das estratégias para execução do objeto, do plano complementar de execução do Contratado, quando houver, do método de aferição dos resultados e das sanções aplicáveis, dentre outros.

7.1.5. A execução do contrato deverá ser acompanhada e fiscalizada por 1 (um) ou mais gestores e fiscais do contrato, representantes da Administração especialmente designados conforme requisitos estabelecidos no art. 7º da Lei Federal nº 14.133, de 2021, ou pelos respectivos substitutos, conforme art. 117 da Lei Federal nº 14.133, de 2021, e art. 14 do Decreto nº 48.587, de 2023.

7.1.6. Constatada a ocorrência de descumprimento total ou parcial do contrato, deverão ser observadas as disposições dos art. 155 a 163 da Lei Federal nº 14.133, de 2021, a fim de apurar a responsabilidade do Contratado e eventualmente aplicar sanções.

7.2. **Da Fiscalização do Contrato:**

7.2.1. O fiscal do contrato prestará apoio técnico e operacional ao gestor do contrato com informações pertinentes às suas competências, nos termos do inciso I do art. 16 do Decreto nº 48.587, de 2023.

7.2.2. O fiscal do contrato anotará em registro próprio todas as ocorrências relacionadas à execução do contrato, determinando o que for necessário para a regularização das faltas ou dos defeitos observados, de acordo com o § 1º, art. 117 da Lei Federal nº 14.133, de 2021, e nos termos do inciso II do art. 16 do Decreto nº 48.587, de 2023.

7.2.3. O fiscal do contrato emitirá notificações para a correção de rotinas ou de qualquer inexatidão ou irregularidade constatada, com a definição de prazo para a correção, nos termos do inciso III do art. 16 do Decreto nº 48.587, de 2023.

7.2.4. O fiscal do contrato informará a seus superiores e ao gestor do contrato, em tempo hábil para a adoção das medidas convenientes, a situação que demandar decisão ou providência que ultrapasse sua competência, conforme § 2º, art. 117 da Lei Federal nº 14.133, de 2021, e inciso IV do art. 16 do Decreto nº 48.587, de 2023.

7.2.5. O fiscal do contrato comunicará imediatamente ao gestor do contrato quaisquer ocorrências que possam inviabilizar a execução do contrato nas datas estabelecidas, nos termos do inciso V, do art. 16 do Decreto nº 48.587, de 2023.

7.2.6. O fiscal do contrato fiscalizará a execução do contrato para que sejam cumpridas as condições estabelecidas, de modo a assegurar os melhores resultados para a Administração, com a conferência das notas fiscais e das documentações exigidas para o pagamento e, após o ateste, que certifica o recebimento provisório, encaminhar ao gestor de contrato, nos termos do inciso VI, do art. 16 do Decreto nº 48.587, de 2023.

7.2.7. O fiscal do contrato comunicará ao gestor do contrato, em tempo hábil, o término do contrato sob sua responsabilidade, com vistas à renovação tempestiva ou à prorrogação contratual, nos termos do inciso VII, do art. 16 do Decreto nº 48.587, de 2023.

7.2.8. O fiscal do contrato realizará o recebimento provisório do objeto do contrato, mediante termo detalhado que comprove o cumprimento das exigências contratuais, nos termos do inciso VIII, do art. 16 do Decreto nº 48.587, de 2023.

7.2.9. A fiscalização de que trata esta cláusula não exclui, nem reduz a responsabilidade do Contratado por quaisquer irregularidades, inexecuções ou desconformidades havidas na execução do objeto, aí incluídas imperfeições de natureza técnica ou aquelas provenientes de vício redibitório, como tal definido pela lei civil.

7.3. **Da Gestão do Contrato:**

7.3.1. O gestor do contrato orientará os fiscais de contrato no desempenho de suas

atribuições, nos termos do inciso I, do art. 15 do Decreto nº 48.587, de 2023.

7.3.2. O gestor do contrato acompanhará os registros realizados pelos fiscais do contrato ou terceiros contratados, das ocorrências relacionadas à execução do contrato e as medidas adotadas, e informará à autoridade superior àquelas que ultrapassarem a sua competência, nos termos do inciso II, do art. 15 do Decreto nº 48.587, de 2023.

7.3.3. O gestor do contrato acompanhará a manutenção das condições de habilitação do Contratado, para fins de empenho de despesa e de pagamento, e anotará os problemas que obstem o fluxo normal da liquidação e do pagamento da despesa no relatório de riscos eventuais, nos termos do inciso III, do art. 15 do Decreto nº 48.587, de 2023.

7.3.4. O gestor do contrato coordenará a autuação da rotina de acompanhamento e de fiscalização do contrato, cujo histórico de gerenciamento deverá conter todos os registros formais da execução, a exemplo da ordem de serviço, do registro de ocorrências, das alterações e das prorrogações contratuais, nos termos do inciso IV, do art. 15 do Decreto nº 48.587, de 2023.

7.3.5. O gestor do contrato coordenará os atos preparatórios relativos à instrução processual e ao envio da documentação pertinente ao setor de contratos para formalização da celebração de aditivos, prorrogações, reajustes ou rescisões contratuais, nos termos do inciso V, do art. 15 do Decreto nº 48.587, de 2023.

7.3.6. O gestor do contrato realizará o recebimento definitivo do objeto do contrato, mediante termo detalhado que comprove o atendimento das exigências contratuais, nos termos do inciso VI, do art. 15 do Decreto nº 48.587, de 2023.

7.3.7. O gestor do contrato elaborará o relatório final com informações sobre a consecução dos objetivos que tenham justificado a contratação e eventuais condutas a serem adotadas para o aprimoramento das atividades da Administração, de que trata a alínea "d" do inciso VI do § 3º do art. 174 da Lei Federal nº 14.133, de 2021, nos termos do inciso VII, do art. 15 do Decreto nº 48.587, de 2023.

7.3.8. O gestor do contrato tomará as providências para a formalização de processo administrativo de responsabilização para fins de aplicação de sanções, a ser conduzido pela comissão de que trata o art. 158 da Lei Federal nº 14.133, de 2021, ou pelo agente ou pelo setor competente para tal, conforme o caso, nos termos do inciso VIII, do art. 15 do Decreto nº 48.587, de 2023.

7.4. **Do Preposto:**

7.4.1. O Contratado designará formalmente o preposto da empresa, antes do início da prestação dos serviços, indicando no instrumento os poderes e deveres em relação à execução do objeto contratado.

7.4.2. O Contratado deverá manter preposto da empresa no local da execução do objeto durante todo o período de execução.

7.4.3. O Contratante poderá recusar, desde que justificadamente, a indicação ou a manutenção do preposto da empresa, hipótese em que a Contratada designará outro para o exercício da atividade.

7.4.4. Será necessária a manutenção de preposto da empresa no local da execução do serviço durante todo o período de execução do contrato tendo em vista a necessidade da tomada de decisões em tempo hábil bem como o controle do pessoal envolvido na prestação do serviço. A não presença de preposto no local do serviço dificulta a tomada de decisão frente à problemas que podem ser encontrados ao longo da execução do serviço. A presença de um preposto no local da execução possibilita o melhor controle da qualidade do trabalho prestado pelo pessoal envolvido na execução do serviço.

7.5. **Equipe técnica**

7.5.1. A CONTRATADA disponibilizará equipe técnica para a execução do serviço compatível com o objeto licitado e com cronograma de execução dos serviços em anexo.

7.5.1.1. O engenheiro responsável pelo serviço deverá, obrigatoriamente, manter presença mínima de 02 (duas) horas diárias de trabalho no local de execução do serviço.

7.5.1.2. Poderá ser exigida a presença de um técnico de Segurança do Trabalho no local de realização do serviço, observando-se o disposto na Norma Regulamentadora NR 04 da Portaria 3.214/78 do Ministério do Trabalho.

7.5.2. A CONTRATADA deverá apresentar como requisito para a emissão da Ordem de Início dos Serviços, informações dos componentes da equipe que prestará o serviço, explicitando as funções e responsabilidades, grau de autonomia para a tomada de decisões, formas de contatos com esses profissionais (telefone, email e/ou outros), vinculando essa equipe de campo à estrutura hierárquica da empresa.

7.5.3. O ABM, a qualquer tempo, poderá requerer, por meio de correspondência fundamentada, a substituição de membros da equipe que realizará o serviço que, a seu juízo, não esteja correspondendo aos princípios de eficiência e de qualidade exigidos para a execução dos serviços.

7.5.4. O gerenciamento das atividades no local de realização do serviço será balizado pelas seguintes atividades:

7.5.4.1. Reuniões integradas no local de realização do serviço.

7.5.4.1.1. Após a emissão da Ordem de Início dos Serviços, a FISCALIZAÇÃO promoverá reunião para definição das diretrizes com a CONTRATADA, que receberá informações gerais sobre o escopo dos trabalhos e esclarecimentos sobre os procedimentos e padrões a serem adotados na execução dos serviços. As reuniões serão realizadas periodicamente no local de execução do serviço em data pré- fixada, e sempre que a FISCALIZAÇÃO julgar necessário, devendo ser registradas em atas, preferencialmente digitadas, no modelo padrão apresentada pelo CBMMG.

7.5.4.2. A CONTRATADA deverá fazer um planejamento eficaz para o serviço, visando a evitar desperdícios de recursos e desvios de metas, ou, pelo menos, minimizar diversas situações de risco, garantindo o cumprimento das metas de prazo e custos previstos para o empreendimento, atendendo aos padrões de qualidade e de desempenho desejados. Para tanto, as reuniões no local de execução do serviço obedecerão ao seguinte roteiro:

a) Planejamento periódico do serviço.

1. Análise e constatação do andamento da execução dos serviços;
2. Análise das atividades que estão impedidas de serem trabalhadas e os motivos desse impedimento, com o relato das providências que estão sendo tomadas para a superação dos eventuais problemas;
3. Análise do faturamento, comparando as medições previstas e as realizadas;
4. Análise do planejamento semanal de atividades. Critério de medição: essas atividades não serão medidas por constituírem-se em elementos essenciais ao gerenciamento do contrato.

b) Alterações nos projetos executivos

1. No caso de pequenas alterações, registrar os acertos no “diário de obras”;
2. No caso de grandes alterações, verificar o prazo para entrega da nova solução, registrar os acertos em “Diário de Obras”, e verificar se há outras frentes de serviço que podem ser trabalhadas em alternativa aos serviços que estão sendo modificados, sempre com a participação e anuência da FISCALIZAÇÃO, da equipe de apoio da Seção de Engenharia e Arquitetura – SDAL/3 do CBMMG, solicitando, quando necessário, a presença dos autores dos projetos no local de realização do serviço.

c) Interferências com concessionárias:

1. Verificar o tipo e as providências a serem tomadas para a superação dos eventuais problemas;
2. Verificar se as solicitações às concessionárias foram formalizadas e se os prazos acordados foram cumpridos;
3. Verificar se as alterações de projetos passaram por novos processos de aprovação;
4. A CONTRATADA será responsável por quaisquer danos causados às redes das concessionárias, devendo estar de posse de todos os cadastros dos locais, objeto do contrato.

d) Interferências Climáticas:

1. Analisar as interferências das chuvas e intempéries no desenvolvimento das atividades, registrando no “Diário de Obras” os problemas por elas causados.

e) Segurança do Trabalho:

1. Verificar o cumprimento da Lei 6.514/77 e das Normas Regulamentadoras da Portaria nº 3.214/78 do Ministério do Trabalho, e tomar as devidas providências para a correção das não conformidades e irregularidades apontadas nas vistorias do Engenheiro/Técnico de Segurança do Trabalho e/ou da FISCALIZAÇÃO do ABM.

f) Sinalização do local de realização do serviço:

1. Verificar o cumprimento das Normas Regulamentadoras nº 18 (item 18.27) e nº 26, da Portaria nº 3.214/78 do Ministério do Trabalho, das normas de trânsito e das prescrições do Caderno de Encargos da SEINFRA/SETOP, priorizando a segurança de pedestres e as áreas de manobras de veículos e máquinas.

g) Controle Tecnológico:

1. Verificar os relatórios emitidos pelos laboratórios, referentes aos materiais e serviços, que devem ser controlados por normas e orientações do CSM com anuência da SDAL3, e em conformidade com as normas da ABNT

8. FORMA E CRITÉRIOS DE SELEÇÃO DO FORNECEDOR

8.1. O fornecedor será selecionado por meio da realização de procedimento na modalidade pregão, conforme art. 28 da Lei Federal nº 14.133, de 2021, sob a forma eletrônica, com adoção do critério de julgamento pelo menor preço, conforme art. 33, da referida Lei Federal.

8.1.1. O fornecedor somente poderá oferecer lance de valor inferior em relação ao último lance por ele ofertado, observado o intervalo mínimo de diferença de valores entre os lances.

8.1.2. O intervalo mínimo de diferença de valores entre os lances, que incidirá tanto em relação aos lances intermediários quanto em relação ao que cobrir a melhor oferta é de 100,00 (cem reais).

8.2. Dos critérios de aceitabilidade da proposta:

8.2.1. A proposta terá validade de 90 (noventa) dias corridos contados da data de aceitação.

8.3. Da Prova de Conceito:

8.3.1. Não será exigida a apresentação de prova de conceito nesta contratação.

9. HABILITAÇÃO

9.1. Para fins de habilitação, deverá o licitante comprovar os seguintes requisitos:

9.1.1. Habilitação Jurídica:

9.1.1.1. Pessoa física: cédula de identidade (RG) ou documento equivalente que, por força de lei, tenha validade para fins de identificação em todo o território nacional;

9.1.1.2. Empresário individual: inscrição no Registro Público de Empresas Mercantis, a cargo da Junta Comercial da respectiva sede;

9.1.1.3. Microempreendedor Individual - MEI: Certificado da Condição de Microempreendedor Individual - CCMEI, cuja aceitação ficará condicionada à verificação da autenticidade no sítio <https://www.gov.br/empresas-e-negocios/pt-br/empreendedor>;

9.1.1.4. Sociedade empresária, Sociedade Limitada Unipessoal – SLU ou sociedade identificada como Empresa Individual de Responsabilidade Limitada - EIRELI: inscrição do ato constitutivo, estatuto ou contrato social no Registro Público de Empresas Mercantis, a cargo da Junta Comercial da respectiva sede, acompanhada de documento comprobatório de seus administradores;

9.1.1.5. Sociedade empresária estrangeira: portaria de autorização de funcionamento no Brasil, publicada no Diário Oficial da União e arquivada na Junta Comercial da unidade federativa onde se localizar a filial, agência, sucursal ou estabelecimento, a qual será considerada como sua sede, conforme Instrução Normativa DREI/ME n.º 77, de 18 de março de 2020;

9.1.1.6. Sociedade simples: inscrição do ato constitutivo no Registro Civil de Pessoas Jurídicas do local de sua sede, acompanhada de documento comprobatório de seus administradores;

9.1.1.7. Filial, sucursal ou agência de sociedade simples ou empresária: inscrição do ato constitutivo da filial, sucursal ou agência da sociedade simples ou empresária, respectivamente, no Registro Civil das Pessoas Jurídicas ou no Registro Público de Empresas Mercantis onde opera, com averbação no Registro onde tem sede a matriz;

9.1.1.8. Sociedade cooperativa: ata de fundação e estatuto social, com a ata da assembleia que o aprovou, devidamente arquivado na Junta Comercial ou inscrito no Registro Civil das Pessoas Jurídicas da respectiva sede, além do registro de que trata o art. 107 da Lei n.º 5.764, de 16 de dezembro 1971;

9.1.1.9. Agricultor familiar: Declaração de Aptidão ao Programa Nacional de Fortalecimento à Agricultura Familiar – PRONAF-DAP, nos termos do art. 16 do Decreto n.º 46.712, de 29 de janeiro de 2015;

9.1.1.10. Produtor Rural: matrícula no Cadastro Específico do INSS – CEI, que comprove a qualificação como produtor rural pessoa física, nos termos da Instrução Normativa RFB n.º 971, de 13 de novembro de 2009 (arts. 17 a 19 e 165);

9.1.2. Os documentos apresentados deverão estar acompanhados de todas as alterações ou da consolidação respectiva.

9.1.3. Termo de Compromisso de Constituição de Consórcio, público ou particular, ou outro documento indicativo dos propósitos de associação entre os proponentes, em se tratando de consórcio instituído para o fim específico de participar do certame.

9.1.4. Habilitação Fiscal, Social e Trabalhista:

9.1.4.1. Inscrição no Cadastro de Pessoas Físicas (CPF) ou no Cadastro Nacional da Pessoa Jurídica (CNPJ).

9.1.4.2. Inscrição no cadastro de contribuintes estadual e/ou municipal, se houver, relativo ao domicílio ou sede do fornecedor, pertinente ao seu ramo de atividade e compatível com o objeto contratual.

9.1.4.3. Regularidade perante a Fazenda federal, estadual e/ou municipal do domicílio ou sede do fornecedor, ou outra equivalente, na forma da lei.

I - A prova de regularidade fiscal e seguridade social perante a Fazenda Nacional será efetuada mediante apresentação de certidão expedida conjuntamente pela Secretaria da Receita Federal do Brasil – RFB e pela Procuradoria-Geral da Fazenda Nacional – PGFN, referente a todos os tributos federais e à Dívida Ativa da União – DAU por elas administrados, bem como das contribuições previdenciárias e de terceiros.

II - Caso o fornecedor seja considerado isento dos tributos estaduais e/ou municipais referentes ao objeto contratual, deverá comprovar tal condição mediante a apresentação de declaração da Fazenda respectiva do seu domicílio ou sede, ou outra equivalente, na forma da lei.

9.1.4.4. Certificado de Regularidade relativa à seguridade social e perante o Fundo de Garantia por Tempo de Serviço – FGTS.

9.1.4.5. Prova de inexistência de débitos inadimplidos perante a Justiça do Trabalho, mediante a apresentação de certidão negativa, ou positiva com efeito de negativa, nos termos da Lei Federal nº 12.440, de 7 de julho de 2011, nos termos do Título VII-A da Consolidação das Leis do Trabalho, aprovada pelo Decreto-Lei nº 5.452, de 1º de maio de 1943.

9.1.4.6. Comprovação da regularidade fiscal e/ou trabalhista deverá ser efetuada mediante a apresentação das competentes certidões negativas de débitos, ou positivas com efeitos de negativas.

9.1.5. **Qualificação Econômico-Financeira:**

9.1.5.1. Certidão negativa de feitos sobre falência expedida pelo distribuidor da sede do fornecedor, emitida nos últimos 06 (seis) meses.

9.1.6. **Qualificação técnico-operacional e técnico-profissional:**

9.1.6.1. Declaração de que o fornecedor tomou conhecimento de todas as informações e das condições locais para o cumprimento das obrigações objeto desta contratação.

I - A declaração acima poderá ser substituída por declaração formal assinada pelo responsável técnico do interessado acerca do conhecimento pleno das condições e peculiaridades da contratação.

9.1.6.2. Registro ou inscrição da empresa na entidade profissional CREA (**Conselho Regional de Engenharia e Agronomia**) ou CAU (**Conselho de Arquitetura e Urbanismo**), em plena validade.

9.1.7. **Declaração:**

9.1.7.1. Declaração de que cumpre as exigências de reserva de cargos para pessoa com deficiência e para reabilitado da Previdência Social, previstas em lei nos termos do art. 93 da Lei Federal nº 8.213, de 1991 e em outras normas específicas, conforme previsto no inciso IV do art. 63 da Lei Federal nº. 14.133, de 2021.

9.1.7.2. Caso o licitante não cumpra os requisitos exigidos em sede de declaração, deverá apresentar justificativa e documentos comprobatórios dos fatos alegados, para fins de análise da Administração.

9.1.8. **Habilitação de Consórcios:**

9.1.8.1. No caso da participação de empresas reunidas em consórcio, deverá acompanhar os documentos de habilitação, a comprovação de compromisso público ou particular do consórcio, subscrito pelas empresas consorciadas, com apresentação da proporção de participação de cada uma das consorciadas e indicação da empresa líder, que deverá representar as consorciadas perante o Estado de Minas Gerais, observadas as normas do art. 15 da Lei Federal nº 14.133, de 2021.

9.1.8.2. Deverão ser apresentados os documentos previstos no item referente à Habilitação, por parte de cada consorciado, admitindo-se, para efeito de qualificação técnica, o

somatório dos quantitativos de cada consorciado, e, para efeito de qualificação econômico-financeira, o somatório dos valores de cada consorciado, na proporção de sua respectiva participação.

9.1.8.3. As empresas consorciadas serão solidariamente responsáveis pelas obrigações do consórcio na fase de licitação e durante a execução do contrato.

9.1.8.4. Antes da celebração do contrato, deverá ser promovida a constituição e o registro do consórcio, nos termos do compromisso referido no item 9.1.6.1.

9.1.8.5. Apenas os consórcios compostos exclusivamente por beneficiários indicados no caput do art. 3º do Decreto 47.437, de 2018 poderão usufruir dos benefícios legais da Lei Complementar Federal nº 123, de 2006, desde que a soma do faturamento das empresas consorciadas não ultrapasse o limite previsto no inciso II, artigo 3º, da Lei Complementar Federal nº 123, de 2006.

9.1.8.6. Não é permitido que uma empresa, consorciada simultaneamente em mais de um consórcio ou de forma isolada, participe do mesmo procedimento de contratação.

9.1.8.7. A substituição de consorciado deverá ser expressamente autorizada pelo órgão ou entidade contratante e condicionada à comprovação de que a nova empresa do consórcio possui, no mínimo, os mesmos quantitativos para efeito de habilitação técnica e os mesmos valores para efeito de qualificação econômico-financeira apresentados pela empresa substituída para fins de habilitação do consórcio no procedimento que originou o contrato.

9.1.9. **Habilitação de Cooperativas:**

9.1.9.1. Caso admitida a participação de cooperativas, será exigida a seguinte documentação complementar:

I - A relação dos cooperados que atendem aos requisitos técnicos exigidos para a contratação e que executarão o contrato, com as respectivas atas de inscrição e a comprovação de que estão domiciliados na localidade da sede da cooperativa, respeitado o disposto nos arts. 4º, inciso XI, 21, inciso I e 42, §§ 2º a 6º da Lei n. 5.764, de 1971;

II - A declaração de regularidade de situação do contribuinte individual – DRSCI, para cada um dos cooperados indicados;

III - A comprovação do capital social proporcional ao número de cooperados necessários à execução contratual;

IV - O registro previsto na Lei n. 5.764, de 1971, art. 107;

V - A comprovação de integração das respectivas quotas-partes por parte dos cooperados que executarão o contrato;

VI - A última auditoria contábil-financeira da cooperativa, conforme dispõe o [art. 112 da Lei n. 5.764, de 1971](#), ou uma declaração, sob as penas da lei, de que tal auditoria não foi exigida pelo órgão fiscalizador;

VII - Os seguintes documentos para a comprovação da regularidade jurídica da cooperativa: i) ata de fundação; ii) estatuto social com a ata da assembleia que o aprovou; iii) regimento dos fundos instituídos pelos cooperados, com a ata da assembleia; iv) editais de convocação das três últimas assembleias gerais extraordinárias; v) três registros de presença dos cooperados que executarão o contrato em assembleias gerais ou nas reuniões seccionais; e vi) ata da sessão que os cooperados autorizaram a cooperativa a contratar o objeto da contratação.

10. **OBRIGAÇÕES ESPECÍFICAS DAS PARTES**

10.1. **Do Contratante:**

10.1.1. Exigir o cumprimento de todas as obrigações assumidas pelo Contratado, de acordo com o presente Termo de Referência, o contrato ou documento que o substitua e seus anexos.

10.1.2. Receber o objeto no prazo e condições estabelecidas no Termo de Referência.

10.1.3. Notificar o Contratado, por escrito, sobre vícios, defeitos ou incorreções verificadas no objeto prestado, para que seja por ele reparado, corrigido, removido, reconstruído ou substituído, no total ou em parte, às suas expensas.

10.1.4. Acompanhar e fiscalizar a execução do contrato, atestar nas notas fiscais/faturas da efetiva prestação do serviço, objeto deste Termo de Referência.

10.1.5. Rejeitar, no todo ou em parte os serviços prestados, quando em desacordo com as especificações constantes na nota de empenho, no Termo de Referência e/ou na proposta comercial do Contratado.

10.1.6. Comunicar o Contratado para emissão de nota fiscal pertinente à parcela incontroversa da execução do objeto, para efeito de liquidação e pagamento, quando houver controvérsia parcial sobre a execução do objeto, quanto à dimensão, qualidade e quantidade, conforme o art. 143 da Lei Federal nº 14.133, de 2021.

10.1.7. Solicitar o reparo, a correção, a remoção ou a substituição do objeto em que se verificarem vícios, defeitos ou incorreções.

10.1.8. Efetuar o pagamento ao Contratado do valor correspondente à parcela do serviço prestado, no prazo, forma e condições estabelecidos no presente Termo de Referência.

10.1.9. Prestar as informações e os esclarecimentos que venham a ser solicitados pelo Contratado durante a execução do contrato ou documento que o substitua.

10.1.10. Explicitamente emitir decisão sobre todas as solicitações e reclamações relacionadas à execução, ressalvados os requerimentos manifestamente impertinentes, meramente protelatórios ou de nenhum interesse para a boa execução do ajuste.

10.1.10.1. A Administração terá o prazo de até 60 (sessenta) dias corridos a contar da data do protocolo do requerimento, tratado no item 9.1.10, para decidir e admitir a prorrogação motivada por igual período, conforme art. 123, Lei Federal nº 14.133, de 2021.

10.1.11. Responder eventuais pedidos de restabelecimento do equilíbrio econômico-financeiro feitos pelo Contratado no prazo máximo de 30 (trinta) dias corridos.

10.1.12. Aplicar ao Contratado as sanções legais e regulamentares.

10.1.13. Exigir o cumprimento dos recolhimentos tributários, trabalhistas e previdenciários por meio dos documentos pertinentes.

10.1.14. Disponibilizar local adequado para a realização do serviço.

10.1.15. A Administração não responderá por quaisquer compromissos assumidos pelo Contratado com terceiros, ainda que vinculados à execução do contrato, bem como por qualquer dano causado a terceiros em decorrência de ato do Contratado, de seus empregados, prepostos ou subordinados.

10.1.16. Notificar os emitentes das garantias quanto ao início de processo administrativo para apuração de descumprimento de cláusulas contratuais.

10.2. **Do Contratado:**

10.2.1. O Contratado deve cumprir todas as obrigações constantes deste instrumento e seus anexos, nas quantidades, prazos e condições pactuadas, assumindo exclusivamente seus os riscos e as despesas decorrentes da boa e perfeita execução do objeto.

10.2.2. Responsabilizar-se pelos vícios e danos decorrentes do objeto, de acordo com o Código de Defesa do Consumidor, Lei Federal nº 8.078, de 1990.

10.2.3. Comunicar ao Contratante, no prazo máximo de 24 (vinte e quatro) horas que antecede a data da entrega, os motivos que impossibilitem o cumprimento do prazo previsto, com a devida comprovação.

10.2.4. Atender às determinações regulares emitidas pelo fiscal ou gestor do contrato ou autoridade superior, conforme Inciso II, art. 137 da Lei Federal nº 14.133, de 2021, e inciso III,

art. 16 do Decreto nº 48.587, de 2023, e prestar todo esclarecimento ou informação por eles solicitados.

10.2.5. Reparar, corrigir, remover, reconstruir ou substituir, às suas expensas, no total ou em parte, no prazo fixado pelo fiscal do contrato, os serviços nos quais se verificarem vícios, defeitos ou incorreções resultantes de sua execução ou dos materiais nela empregados.

10.2.6. Responsabilizar-se pelos vícios e danos decorrentes da execução do objeto, bem como por todo e qualquer dano causado à Administração ou terceiros, não reduzindo essa responsabilidade a fiscalização ou o acompanhamento da execução contratual pelo Contratante, que ficará autorizado a descontar dos pagamentos devidos ou da garantia, caso exigida, o valor correspondente aos danos sofridos.

10.2.7. Arcar com os descontos nos pagamentos ou garantia, se for o caso, do valor correspondente aos danos sofridos, devidamente comprovados.

10.2.8. Não contratar, durante a vigência do contrato, cônjuge, companheiro ou parente em linha reta, colateral ou por afinidade, até o terceiro grau, de dirigente do Contratante ou do fiscal ou gestor do contrato, nos termos do artigo 48, parágrafo único, da Lei Federal nº 14.133, de 2021.

10.2.9. Emitir faturas no valor pactuado, apresentando-as ao Contratante para ateste e pagamento;

10.2.10. Responsabilizar-se pela garantia dos materiais empregados nos serviços prestados, dentro dos padrões adequados de qualidade, segurança, durabilidade e desempenho, conforme previsto na legislação em vigor e na forma exigida neste Termo de Referência.

10.2.11. Manter, durante toda a execução do objeto, em compatibilidade com as obrigações assumidas, todas as condições de habilitação e qualificação exigidas na contratação.

10.2.12. Responsabilizar-se pelo cumprimento de todas as obrigações trabalhistas, previdenciárias, fiscais, comerciais e as demais previstas em legislação específica, cuja inadimplência não transfere a responsabilidade ao Contratante e não onerará o objeto do contrato.

10.2.13. Comunicar ao fiscal do contrato, no prazo de 24 (vinte e quatro) horas, qualquer ocorrência anormal ou acidente que se verifique no local da execução do objeto contratual.

10.2.14. Paralisar, por determinação do Contratante, qualquer atividade que não esteja sendo executada de acordo com a boa técnica ou que ponha em risco a segurança de pessoas ou bens de terceiros.

10.2.15. Promover a guarda, manutenção e vigilância de materiais, ferramentas, e tudo o que for necessário à execução do objeto, durante a vigência do contrato.

10.2.16. Cumprir, durante todo o período de execução do contrato, a reserva de cargos prevista em lei para pessoa com deficiência, para reabilitado da Previdência Social ou para aprendiz, bem como as reservas de cargos previstas em outras normas específicas, conforme art. 116 da Lei Federal nº 14.133, de 2021.

10.2.16.1. Comprovar a reserva de cargos a que se refere a cláusula acima, quando solicitado pelo fiscal do contrato, com a indicação dos empregados que preencheram as referidas vagas, conforme parágrafo único, art. 116 da Lei Federal nº 14.133, de 2021.

10.2.17. Guardar sigilo sobre todas as informações obtidas em decorrência do cumprimento do contrato.

10.2.18. Arcar com o ônus decorrente de eventual equívoco no dimensionamento dos quantitativos de sua proposta, inclusive quanto aos custos variáveis decorrentes de fatores futuros e incertos, devendo complementá-los, caso o previsto inicialmente em sua proposta não seja satisfatório para o atendimento do objeto da contratação, exceto quando ocorrer algum dos eventos arrolados no inciso II, alínea “d”, art. 124 da Lei Federal nº 14.133, de 2021.

10.2.19. Cumprir, além dos postulados legais vigentes de âmbito federal, estadual ou municipal, as normas de segurança do Contratante.

10.2.20. Alocar os empregados necessários, com habilitação e conhecimento adequados, ao perfeito cumprimento das cláusulas deste documento, fornecendo os materiais, equipamentos, ferramentas e utensílios demandados, cuja quantidade, qualidade e tecnologia deverão atender às recomendações de boa técnica e a legislação de regência.

10.2.21. Orientar e treinar seus empregados sobre os deveres previstos na Lei Federal nº 13.709, de 2018, adotando medidas eficazes para proteção de dados pessoais a que tenha acesso por força da execução do objeto contratado.

10.2.22. Conduzir os trabalhos com estrita observância às normas da legislação pertinente, cumprindo as determinações dos Poderes Públicos, mantendo sempre limpo o local de execução do objeto e nas melhores condições de segurança, higiene e disciplina.

10.2.23. Submeter previamente, por escrito, ao Contratante, para análise e aprovação, quaisquer mudanças nos métodos executivos que fujam às especificações do memorial descritivo ou instrumento congênere.

10.2.24. Não permitir a utilização de qualquer trabalho do menor de dezesseis anos, exceto na condição de aprendiz para os maiores de quatorze anos, nem permitir a utilização do trabalho do menor de dezoito anos em trabalho noturno, perigoso ou insalubre.

11. INFRAÇÕES E SANÇÕES ADMINISTRATIVAS

11.1. Comete infração administrativa, nos termos da Lei Federal nº 14.133, de 2021, o Contratado ou o licitante que:

11.1.1. Der causa à inexecução parcial da contratação;

11.1.2. Der causa à inexecução parcial da contratação que cause grave dano à Administração ou ao funcionamento dos serviços públicos ou ao interesse coletivo;

11.1.3. Der causa à inexecução total da contratação;

11.1.4. Deixar de entregar a documentação exigida para o certame;

11.1.5. Não manter a proposta, salvo em decorrência de fato superveniente devidamente justificado;

11.1.6. Não celebrar o contrato ou não entregar a documentação exigida para a contratação, quando convocado dentro do prazo de validade de sua proposta;

11.1.7. Ensejar o retardamento da execução ou da entrega do objeto da contratação sem motivo justificado;

11.1.8. Apresentar declaração ou documentação falsa exigida para o certame ou prestar declaração falsa durante a contratação e a execução do contrato;

11.1.9. Fraudar a licitação ou praticar ato fraudulento na execução da contratação;

11.1.10. Comportar-se de modo inidôneo ou cometer fraude de qualquer natureza;

11.1.11. Praticar atos ilícitos com vistas a frustrar os objetivos da licitação;

11.1.12. Praticar ato lesivo previsto no art. 5º da Lei Federal nº 12.846, de 2013.

11.2. Serão aplicadas ao Contratado que incorrer nas infrações acima descritas as seguintes sanções:

11.2.1. **Advertência** - quando o Contratado der causa à inexecução parcial do contrato, sempre que não se justificar a imposição de penalidade mais grave, conforme disposto no § 2º, art. 156 da Lei Federal nº 14.133, de 2021;

11.2.2. **Impedimento de licitar e contratar** - quando praticadas as condutas descritas nos subitens 11.1.2 a 11.1.7, sempre que não se justificar a imposição de penalidade mais grave, conforme disposto no § 4º, art. 156, da Lei Federal nº 14.133, de 2021;

11.2.3. **Declaração de inidoneidade para licitar e contratar** - quando praticadas as condutas descritas nos subitens 11.1.8 a 11.1.12, bem como nos subitens 11.1.2 a 11.1.7, que justifiquem a imposição de penalidade mais grave, conforme disposto no § 5º, art. 156, da Lei Federal nº 14.133, de 2021).

11.2.4. **Multa:**

11.2.4.1. Moratória de 1 % (um por cento) por dia de atraso injustificado sobre o valor da parcela inadimplida, até o limite de 30 (trinta) dias.

11.2.4.1.1. Será considerada como parcela inadimplida aquela parte do cronograma físico financeiro que não foi entregue no prazo estipulado.

11.2.4.1.2. Será considerado como marco inicial da contagem do tempo de atraso, para fins do cálculo da multa citada, o dia da notificação da CONTRATADA pelo fiscal do contrato sobre o inadimplemento daquela parcela;

11.2.4.1.3. Será considerado como marco do fim do tempo de atraso, para fins do cálculo da multa citada, o dia que a CONTRATADA informar formalmente ao fiscal sobre o adimplemento da parcela e o fiscal confirmar tal adimplemento.

11.2.4.2. 0,5% (cinco décimos por cento) por dia, até o trigésimo dia de atraso, sobre o valor do objeto não executado;

11.2.4.3. 20% (vinte por cento) sobre o valor do objeto após ultrapassado o prazo de 30 dias de atraso, ou no caso de não entregue objeto, ou entrega com vícios ou defeitos ocultos que o torne impróprio ao uso a que é destinado, ou diminua-lhe o valor ou, ainda fora das especificações contratadas.

11.2.4.4. 2% (dois por cento) sobre o valor total do contrato ou instrumento equivalente, em caso de descumprimento das demais obrigações contratuais ou norma da legislação pertinente.

11.2.4.5. O atraso superior a 30 (trinta) dias autoriza a Administração a promover a extinção do contrato por descumprimento ou cumprimento irregular de suas cláusulas, conforme dispõe o inciso I do art. 137 da Lei Federal nº 14.133, de 2021.

11.3. As sanções previstas nos subitens 11.2.1, 11.2.2 e 11.2.3 poderão ser aplicadas cumulativamente com a multa, conforme disposto no § 7º, art. 156, da Lei Federal nº 14.133, de 2021.

11.4. Se a multa aplicada e as indenizações cabíveis forem superiores ao valor do pagamento eventualmente devido pelo Contratante ao Contratado, além da perda desse valor, a diferença será descontada da garantia prestada ou será cobrada judicialmente, conforme § 8º, art. 156, da Lei Federal nº 14.133, de 2021.

11.5. A aplicação das sanções previstas neste documento não exclui, em hipótese alguma, a obrigação de reparação integral do dano causado ao Contratante, conforme disposto no § 9º, art. 156, da Lei Federal nº 14.133, de 2021.

11.6. Antes da aplicação da multa será facultada a defesa do interessado no prazo de 15 (quinze) dias úteis, contado da data de sua intimação, conforme disposto no art. 157, da Lei Federal nº 14.133, de 2021.

11.7. Previamente ao encaminhamento à cobrança judicial, a multa poderá ser recolhida administrativamente no prazo máximo de 30 (trinta) dias, a contar da data do recebimento da comunicação enviada pela autoridade competente.

11.8. A aplicação das sanções realizar-se-á em processo administrativo que assegure o contraditório e a ampla defesa ao Contratado, observando-se o procedimento previsto no caput e parágrafos do art. 158 da Lei Federal nº 14.133, de 2021, para as penalidades de impedimento de licitar e contratar e de declaração de inidoneidade para licitar ou contratar.

11.9. Em observância ao disposto no § 1º, art. 156, da Lei Federal nº 14.133, de 2021, na aplicação das sanções serão considerados:

11.9.1. A natureza e a gravidade da infração cometida;

- 11.9.2. As peculiaridades do caso concreto;
- 11.9.3. As circunstâncias agravantes ou atenuantes;
- 11.9.4. Os danos que dela provierem para a Administração Pública;
- 11.9.5. A implantação ou o aperfeiçoamento de programa de integridade, conforme normas e orientações dos órgãos de controle.

11.10. Os atos previstos como infrações administrativas na Lei Federal nº 14.133, de 2021, ou em outras leis de licitações e contratos da Administração Pública que também sejam tipificados como atos lesivos na Lei Federal nº 12.846, de 2013, serão apurados e julgados conjuntamente, nos mesmos autos, observados o rito procedimental e autoridade competente definidos no art. 159 da referida Lei de Licitações.

11.11. A personalidade jurídica do Fornecedor poderá ser desconsiderada sempre que utilizada com abuso do direito para facilitar, encobrir ou dissimular a prática dos atos ilícitos previstos neste documento ou para provocar confusão patrimonial, e, nesse caso, todos os efeitos das sanções aplicadas à pessoa jurídica serão estendidos aos seus administradores e sócios com poderes de administração, à pessoa jurídica sucessora ou à empresa do mesmo ramo com relação de coligação ou controle, de fato ou de direito, com o Contratado, observados, em todos os casos, o contraditório, a ampla defesa e a obrigatoriedade de análise jurídica prévia, conforme disposto no art. 160, da Lei Federal nº 14.133, de 2021.

11.12. O Contratante deverá, no prazo máximo de 15 (quinze) dias úteis, contado da data de aplicação da sanção, informar e manter atualizados os dados relativos às sanções por ela aplicadas, para fins de publicidade no Cadastro Nacional de Empresas Inidôneas e Suspensas (Ceis) e no Cadastro Nacional de Empresas Punidas (Cnep), instituídos no âmbito do Poder Executivo Federal, conforme art. 161, da Lei Federal nº 14.133, de 2021.

11.13. As sanções de impedimento de licitar e contratar e declaração de inidoneidade para licitar ou contratar são passíveis de reabilitação na forma do art. 163 da Lei Federal nº 14.133, de 2021.

11.14. Os débitos do Contratado para com a Administração contratante, resultantes de multa administrativa e/ou indenizações, não inscritos em dívida ativa, poderão ser compensados, total ou parcialmente, com os créditos devidos pelo referido órgão decorrentes deste mesmo contrato ou de outros contratos administrativos que o Contratado possua com o mesmo órgão ora contratante.

12. ESTIMATIVA DO VALOR DA CONTRATAÇÃO

12.1. O custo estimado total da contratação é de R\$ 280.012,02 (duzentos e oitenta mil e doze reais e dois centavos), conforme custos unitários apostos no Anexo I deste Termo de Referência.

13. ADEQUAÇÃO ORÇAMENTÁRIA

13.1. As despesas decorrentes da presente contratação correrão por conta da dotação orçamentária do orçamento em vigor, aprovado pela Lei nº 25.698, de 14/01/2026.

13.1.1. A contratação será atendida pela seguinte dotação: **1401 06 182 052 4120 0001 3 3 90 39 27 10.**

13.2. A dotação relativa ao exercício financeiro subsequente será indicada após aprovação da Lei Orçamentária respectiva e liberação dos créditos correspondentes, mediante apostilamento.

ANEXOS AO TERMO DE REFERÊNCIA:

- Anexo I - Planilha de Quantitativos e Preços (136792519);
- Anexo II - Composição do BDI (136792736);
- Anexo III - Composição de Preço Unitário (136792915);
- Anexo IV - Cronograma Físico-Financeiro (136793019);

- Anexo V - Memorial Descritivo (136793051);
- Anexo VI - Projeto (136793073).

Responsável pela elaboração,

FILEMOM HENRIQUE COSTA FERNANDES, CAP BM
ENGENHEIRO CIVIL - CREA 239.795/D
CHEFE DA SEÇÃO DE ENGENHARIA E ARQUITETURA

Aprovado,

GUILHERME INÁCIO DO COUTO OLIVEIRA, TENENTE-CORONEL BM
ORDENADOR DE DESPESAS DA ABM



Documento assinado eletronicamente por **Guilherme Inacio do Couto Oliveira, Tenente-Coronel BM**, em 14/05/2026, às 13:46, conforme horário oficial de Brasília, com fundamento no art. 6º, § 1º, do [Decreto nº 47.222, de 26 de julho de 2017](#).



A autenticidade deste documento pode ser conferida no site http://sei.mg.gov.br/sei/controlador_externo.php?acao=documento_conferir&id_orgao_acesso_externo=0, informando o código verificador **139672567** e o código CRC **01DEC8B3**.

CORPO DE BOMBEIROS MILITAR DE MINAS GERAIS
DIRETORIA DE LOGÍSTICA E FINANÇAS
SUBDIRETORIA DE APOIO LOGÍSTICO



ANEXO - PLANILHA DE QUANTITATIVOS E PREÇOS

OBRA/SERVIÇO: REPAROS E ADEQUAÇÕES NO VESTIÁRIO DO CFO3 E CHO

LOCALIZAÇÃO: AV.: SANTA ROSA, 10 - SÃO LUIZ / BELO HORIZONTE

BDI: 26,70%

REFERÊNCIAS: SEINFRA - REGIÃO CENTRAL - C/ DESONERAÇÃO - JANEIRO/2026

ÍTEM	FUNTE	CÓDIGO	DESCRIÇÃO	UNID.	QUANT.	PREÇO UNIT. S/ BDI	PREÇO UNIT. C/BDI	PREÇO TOTAL
1 ADMINISTRAÇÃO DA OBRA								
1 . 1		ADM	ADMINISTRAÇÃO DA OBRA (VALOR MÁXIMO 5% DA ORDEM DE SERVIÇO)	VB	265.414,24	5,00%	5,00%	R\$13.270,71
SUBTOTAL								R\$13.270,71
2 MOBILIZAÇÃO E DESMOBILIZAÇÃO DE OBRA								
2 . 1		MOB/DESMOB	MOBILIZAÇÃO E DESMOBILIZAÇÃO DE OBRA	VB	265.414,24	0,50%	0,50%	R\$1.327,07
SUBTOTAL								R\$1.327,07
3 INSTALAÇÕES INICIAIS DA OBRA								
3 . 1	SETOP	ED-16660	FORNECIMENTO E COLOCAÇÃO DE PLACA DE OBRA EM CHAPA GALVANIZADA #26, ESP. 0,45 MM, PLOTADA COM ADESIVO VINÍLICO, AFIxada COM REBITES 4,8X40 MM, EM ESTRUTURA METÁLICA DE METALON 20X20 MM, ESP. 1,25 MM, INCLUSIVE SUPORTE EM EUCALIPTO AUTOCLAVADO PINTADO COM TINTA PVA DUAS (2) DEMÃOS	m2	2,00	R\$263,80	R\$334,22	R\$668,44
SUBTOTAL								R\$668,44
4 DEMOLIÇÕES E REMOÇÕES								
4 . 1	SETOP	ED-48471	REMOÇÃO MANUAL DE METAIS EMBUTIDOS (BASE DE REGISTRO, VÁLVULA DE DESCARGA, TORNEIRA ANTIVANDALISMO, ETC.), COM REAPROVEITAMENTO, INCLUSIVE AFASTAMENTO E EMPILHAMENTO, EXCLUSIVE TRANSPORTE E RETIRADA DO MATERIAL REMOVIDO NÃO REAPROVEITÁVEL	un	12,00	R\$23,91	R\$30,29	R\$363,51
4 . 2	SETOP	ED-48500	DEMOLIÇÃO MANUAL DE TUBULAÇÕES EMBUTIDAS DE REDE (ÁGUA, ELÉTRICA, GASES, ETC.), INCLUSIVE RASGO EM ALVENARIA, REMOÇÃO DE ACESSÓRIOS DE FIXAÇÃO, AFASTAMENTO E EMPILHAMENTO, EXCLUSIVE TRANSPORTE E RETIRADA DO MATERIAL DEMOLIDO	m	39,00	R\$9,81	R\$12,43	R\$484,72
4 . 3	SETOP	ED-48467	REMOÇÃO DE LOUÇAS (LAVATÓRIO, BANHEIRA, PIA, VASO SANITÁRIO, TANQUE), COM REAPROVEITAMENTO, INCLUSIVE AFASTAMENTO E EMPILHAMENTO, EXCLUSIVE TRANSPORTE E RETIRADA DO MATERIAL REMOVIDO NÃO REAPROVEITÁVEL	un	26,00	R\$50,10	R\$63,47	R\$1.650,33
4 . 4	SETOP	ED-48437	REMOÇÃO MANUAL DE BANCADA DE PEDRA (MÁRMORE, GRANITO, ARDÓSIA, MÁRMORITE, ETC.), COM REAPROVEITAMENTO, INCLUSIVE RASGO EM ALVENARIA, REMOÇÃO DE ACESSÓRIOS DE FIXAÇÃO, AFASTAMENTO E EMPILHAMENTO, EXCLUSIVE TRANSPORTE E RETIRADA DO MATERIAL REMOVIDO NÃO REAPROVEITÁVEL	m2	5,75	R\$62,13	R\$78,72	R\$452,93
4 . 5	SETOP	ED-28348	REMOÇÃO MANUAL DE DIVISÓRIA EM PEDRA (MÁRMORE, GRANITO, ARDÓSIA, MÁRMORITE, ETC.), COM REAPROVEITAMENTO, INCLUSIVE RASGO EM ALVENARIA, REMOÇÃO DE ACESSÓRIOS DE FIXAÇÃO, AFASTAMENTO E EMPILHAMENTO, EXCLUSIVE TRANSPORTE E RETIRADA DO MATERIAL REMOVIDO NÃO REAPROVEITÁVEL	m2	73,95	R\$51,85	R\$65,69	R\$4.857,89
4 . 6	SETOP	ED-48470	REMOÇÃO MANUAL DE METAIS COMUNS E ACABAMENTOS (TORNEIRA, ACABAMENTO PARA REGISTRO, SIFÃO, ENGATE FLEXÍVEL, ETC.), COM REAPROVEITAMENTO, INCLUSIVE AFASTAMENTO E EMPILHAMENTO, EXCLUSIVE TRANSPORTE E RETIRADA DO MATERIAL REMOVIDO NÃO REAPROVEITÁVEL	un	61,00	R\$7,53	R\$9,54	R\$581,95
4 . 7	SETOP	ED-48460	REMOÇÃO MANUAL DE FORRO DE PLACAS (GESSO, MINERAL, FIBRA, ISOPOR, COLMEIA, PVC, ETC.), COM REAPROVEITAMENTO, INCLUSIVE AFASTAMENTO E EMPILHAMENTO, EXCLUSIVE DEMOLIÇÃO DA ESTRUTURA DE SUSTENTAÇÃO, TRANSPORTE E RETIRADA DO MATERIAL REMOVIDO NÃO REAPROVEITÁVEL	m2	69,11	R\$2,45	R\$3,10	R\$214,53
4 . 8	SETOP	ED-48502	DEMOLIÇÃO MANUAL DE REVESTIMENTO CERÂMICO, AZULEJO OU LADRILHO HIDRÁULICO, INCLUSIVE AFASTAMENTO E EMPILHAMENTO, EXCLUSIVE DEMOLIÇÃO DO REBOCO OU EMBOCO, TRANSPORTE E RETIRADA DO MATERIAL DEMOLIDO	m2	160,12	R\$24,10	R\$30,53	R\$4.889,18
4 . 9	SETOP	ED-48480	DEMOLIÇÃO MANUAL DE PISO CERÂMICO OU LADRILHO HIDRÁULICO, INCLUSIVE AFASTAMENTO E EMPILHAMENTO, EXCLUSIVE DEMOLIÇÃO DE CONTRAPISO, TRANSPORTE E RETIRADA DO MATERIAL DEMOLIDO	m2	69,11	R\$19,28	R\$24,43	R\$1.688,21
4 . 10	SETOP	ED-48508	REMOÇÃO MANUAL DE SOLEIRA DE MÁRMORE OU GRANITO, COM REAPROVEITAMENTO, INCLUSIVE AFASTAMENTO E EMPILHAMENTO, EXCLUSIVE TRANSPORTE E RETIRADA DO MATERIAL REMOVIDO NÃO REAPROVEITÁVEL	m	0,28	R\$10,13	R\$12,83	R\$3,59

ÍTEM	FONTE	CÓDIGO	DESCRIÇÃO	UNID.	QUANT.	PREÇO UNIT. S/ BDI	PREÇO UNIT. C/BDI	PREÇO TOTAL
4 . 11	SETOP	ED-48446	REMOÇÃO MANUAL DE CONDUTOR EM PVC OU METÁLICO, COM REAPROVEITAMENTO, INCLUSIVE AFASTAMENTO E EMPILHAMENTO, EXCLUSIVE TRANSPORTE E RETIRADA DO MATERIAL REMOVIDO NÃO REAPROVEITÁVEL	m	35,49	R\$6,54	R\$8,29	R\$294,07
4 . 12	SETOP	ED-50367	SERVENTE COM ENCARGOS COMPLEMENTARES	hora	8,00	R\$23,59	R\$29,89	R\$239,10
4 . 13	SETOP	ED-50362	AJUDANTE DE ELETRICISTA COM ENCARGOS COMPLEMENTARES	hora	8,00	R\$26,51	R\$33,59	R\$268,70
SUBTOTAL								R\$15.988,71
5			REVESTIMENTOS					
5 . 1	SETOP	ED-13286	CAMADA DE REGULARIZAÇÃO COM ARGAMASSA, TRAÇO 1:3 (CIMENTO E AREIA), ESP. 15MM, APLICAÇÃO MANUAL, INCLUSIVE ARGAMASSA COM PREPARO MECANIZADO	m2	229,24	R\$37,48	R\$47,49	R\$10.885,45
5 . 2	SETOP	ED-50175	IMPERMEABILIZAÇÃO COM ARGAMASSA POLIMÉRICA, INCLUSIVE PREPARO MANUAL DA ARGAMASSA	m2	133,08	R\$25,31	R\$32,07	R\$4.267,51
5 . 3	SETOP	ED-9081	REVESTIMENTO COM CERÂMICA APLICADO EM PAREDE, ACABAMENTO ESMALTADO, AMBIENTE INTERNO/EXTERNO, PADRÃO EXTRA, DIMENSÃO DA PEÇA ATÉ 2025 CM2, PEI III, ASSENTAMENTO COM ARGAMASSA INDUSTRIALIZADA, INCLUSIVE REJUNTAMENTO	m2	160,12	R\$79,94	R\$101,28	R\$16.217,49
5 . 4	SETOP	ED-50754	REVESTIMENTO COM PORCELANATO APLICADO EM PISO, ACABAMENTO POLÍDO, AMBIENTE INTERNO, PADRÃO EXTRA, BORDA RETIFICADA, DIMENSÃO DA PEÇA (60X60)CM, ASSENTAMENTO COM ARGAMASSA INDUSTRIALIZADA, INCLUSIVE REJUNTAMENTO	m2	69,11	R\$105,18	R\$133,26	R\$9.209,85
5 . 5	SETOP	ED-48533	DIVISÓRIA EM GRANITO CINZA ANDORINHA, ESP. 3CM, INCLUSIVE INSTALAÇÃO, FERRAGENS EM LATÃO CROMADO E ACESSÓRIOS	m2	73,95	R\$697,77	R\$884,04	R\$65.374,94
5 . 6	SETOP	ED-51002	SOLEIRA DE GRANITO, COR CINZA ANDORINHA, ESP. 2CM, ACABAMENTO POLIDO, ASSENTAMENTO COM ARGAMASSA INDUSTRIALIZADA, INCLUSIVE REJUNTAMENTO	m2	0,28	R\$384,22	R\$486,79	R\$136,30
5 . 7	SETOP	ED-21095	BANCADA EM GRANITO, COR CINZA ANDORINHA, ESP. 3CM, ACABAMENTO POLIDO, APOIADA EM CONSOLE DE METALON (50X30)MM, EXCLUSIVE RODABANCA/FRONTÃO, TESTEIRA/FAIXA, FURO EM BANCADA, CUBA METÁLICA, SIFÃO, TORNEIRA E ENGATE FLEXÍVEL	m2	5,95	R\$435,15	R\$551,31	R\$3.278,01
5 . 8	SETOP	ED-48348	RODABANCA/FRONTÃO PARA BANCADA EM GRANITO, COR CINZA ANDORINHA, ESP. 2CM, ALTURA DE 10CM, INCLUSIVE REJUNTAMENTO EM MASSA PLÁSTICA NA COR DA PEDRA	m	9,59	R\$59,80	R\$75,76	R\$726,58
5 . 9	SETOP	ED-21636	TESTEIRA PARA BANCADA EM GRANITO, COR CINZA ANDORINHA, ESP. 2CM, ALTURA DE 10CM, INCLUSIVE POLIMENTO, CORTE/COLAGEM EM MEIA ESQUADRIA E MASSA PLÁSTICA NA COR DA PEDRA	m	10,79	R\$233,28	R\$295,56	R\$3.189,04
5 . 10	SETOP	ED-48342	FURO DE BOJO EM BANCADA DE GRANITO/MÁRMORE, INCLUSIVE COLAGEM COM MASSA PLÁSTICA	un	14,00	R\$130,38	R\$165,19	R\$2.312,60
5 . 11	SETOP	ED-49686	FORRO EM CHAPA DE GESSO ACARTONADA, ESP. 12,5MM, COM FIXAÇÃO DO TIPO ESTRUTURADA EM PERFIL METÁLICO, EXCLUSIVE PERFIL TABICA, SANCA E MOLDURA, INCLUSIVE ACESSÓRIOS E FIXAÇÃO	m2	69,11	R\$62,62	R\$79,34	R\$5.483,18
5 . 12	SETOP	ED-28454	PERFIL TABICA GALVANIZADO, TIPO LISA, COM ACABAMENTO EM PINTURA, NA COR BRANCA, PARA FORRO EM CHAPA DE GESSO ACARTONADO, INCLUSIVE ACESSÓRIOS DE FIXAÇÃO	m	33,50	R\$18,21	R\$23,07	R\$772,89
5 . 13	SETOP	ED-28533	ANDAIME EM CAVALETE METÁLICO PARA FORRO OU SERVIÇO EM ALTURA INTERNO, COM CHAPA DE COMPENSADO E TÁBUA, COM REAPROVEITAMENTO, INCLUSIVE MONTAGEM/DESMONTAGEM E REMANEJAMENTO	m2	69,11	R\$1,73	R\$2,19	R\$151,48
5 . 14	SETOP	ED-50474	EMASSAMENTO EM PAREDE COM MASSA ACRÍLICA, DUAS (2) DEMÃOS, INCLUSIVE LIXAMENTO PARA PINTURA	m2	69,11	R\$24,81	R\$31,43	R\$2.172,43
5 . 15	SETOP	ED-50503	PINTURA LÁTEX (PVA) EM TETO, DUAS (2) DEMÃOS, COM APLICAÇÃO MANUAL, INCLUSIVE UMA (1) DEMÃO DE MASSA CORRIDA (PVA), EXCLUSIVE SELADOR ACRÍLICO	m2	69,11	R\$44,36	R\$56,20	R\$3.884,28
5 . 16	SETOP	ED-50481	EMASSAMENTO A ÓLEO SOBRE MADEIRA, UMA (1) DEMÃO, INCLUSIVE LIXAMENTO PARA PINTURA	m2	3,48	R\$28,51	R\$36,12	R\$125,58
5 . 17	SETOP	ED-14801	PINTURA ESMALTE BASE ÁGUA EM SUPERFÍCIE DE MADEIRA, TRÊS (3) DEMÃOS, COM APLICAÇÃO MANUAL, EXCLUSIVE FUNDO NIVELADOR E MASSA A ÓLEO, INCLUSIVE PREPARAÇÃO DA SUPERFÍCIE COM LIXAMENTO	m2	13,91	R\$24,95	R\$31,61	R\$439,61
SUBTOTAL								R\$128.627,22
6			INSTALAÇÕES ELÉTRICA					
6 . 1	SETOP	ED-48986	CABO UNIPOLAR DE COBRE FLEXÍVEL, CLASSE 5, ISOLAMENTO TIPO EPR/HEPR, NÃO HALOGENADO E ANTICHAMA, DIÂMETRO DA SEÇÃO DE 1,5MM2, TEMPERATURA DE TRABALHO 90°C, TENSÃO NOMINAL DE OPERAÇÃO 0,6/1KV	m	106,00	R\$3,95	R\$5,00	R\$530,47
6 . 2	SETOP	ED-48989	CABO UNIPOLAR DE COBRE FLEXÍVEL, CLASSE 5, ISOLAMENTO TIPO EPR/HEPR, NÃO HALOGENADO E ANTICHAMA, DIÂMETRO DA SEÇÃO DE 2,5MM2, TEMPERATURA DE TRABALHO 90°C, TENSÃO NOMINAL DE OPERAÇÃO 0,6/1KV	m	140,00	R\$5,36	R\$6,79	R\$950,72
6 . 3	SETOP	ED-48998	CABO UNIPOLAR DE COBRE FLEXÍVEL, CLASSE 5, ISOLAMENTO TIPO EPR/HEPR, NÃO HALOGENADO E ANTICHAMA, DIÂMETRO DA SEÇÃO DE 10MM2, TEMPERATURA DE TRABALHO 90°C, TENSÃO NOMINAL DE OPERAÇÃO 0,6/1KV	m	640,00	R\$18,60	R\$23,57	R\$15.081,82
6 . 4	SETOP	ED-49007	CABO UNIPOLAR DE COBRE FLEXÍVEL, CLASSE 5, ISOLAMENTO TIPO EPR/HEPR, NÃO HALOGENADO E ANTICHAMA, DIÂMETRO DA SEÇÃO DE 35MM2, TEMPERATURA DE TRABALHO 90°C, TENSÃO NOMINAL DE OPERAÇÃO 0,6/1KV	m	15,00	R\$44,86	R\$56,84	R\$852,53

ÍTEM	FONTE	CÓDIGO	DESCRIÇÃO	UNID.	QUANT.	PREÇO UNIT. S/ BDI	PREÇO UNIT. C/BDI	PREÇO TOTAL
6 . 5	SETOP	ED-49013	CABO UNIPOLAR DE COBRE FLEXÍVEL, CLASSE 5, ISOLAMENTO TIPO EPR/HEPR, NÃO HALOGENADO E ANTICHAMA, DIÂMETRO DA SEÇÃO DE 70MM2, TEMPERATURA DE TRABALHO 90°C, TENSÃO NOMINAL DE OPERAÇÃO 0,6/1KV	m	60,00	R\$87,74	R\$111,16	R\$6.669,75
6 . 6	SETOP	ED-49317	ELETRODUTO DE AÇO GALVANIZADO LEVE, DIÂMETRO DE 20MM (3/4"), INSTALAÇÃO APARENTE OU SOBRE FORRO COM ABRAÇADEIRA METÁLICA DE CUNHA, TIPO "D", INCLUSIVE ACESSÓRIOS PARA FIXAÇÃO E CONEXÕES	m	160,00	R\$25,66	R\$32,51	R\$5.201,61
6 . 7	SETOP	ED-49322	ELETRODUTO DE AÇO GALVANIZADO MÉDIO, DIÂMETRO DE 65MM (2.1/2"), INSTALAÇÃO APARENTE OU SOBRE FORRO COM ABRAÇADEIRA METÁLICA DE CUNHA, TIPO "D", INCLUSIVE ACESSÓRIOS PARA FIXAÇÃO E CONEXÕES	m	15,00	R\$73,97	R\$93,72	R\$1.405,75
6 . 8	SETOP	ED-49121	CONDULETE DE ALUMÍNIO, TIPO "LL", DIÂMETRO DE SAÍDA 3/4" (20MM), EXCLUSIVE MÓDULO E PLACA, INCLUSIVE FIXAÇÃO	un	8,00	R\$40,64	R\$51,49	R\$411,91
6 . 9	SETOP	ED-49070	CONDULETE DE ALUMÍNIO, TIPO "C", DIÂMETRO DE SAÍDA 3/4" (20MM), EXCLUSIVE MÓDULO E PLACA, INCLUSIVE FIXAÇÃO	un	15,00	R\$40,64	R\$51,49	R\$772,34
6 . 10	SETOP	ED-49079	CONDULETE DE ALUMÍNIO, TIPO "E", DIÂMETRO DE SAÍDA 3/4" (20MM), EXCLUSIVE MÓDULO E PLACA, INCLUSIVE FIXAÇÃO	un	28,00	R\$37,25	R\$47,19	R\$1.321,43
6 . 11	SETOP	ED-49088	CONDULETE DE ALUMÍNIO, TIPO "T", DIÂMETRO DE SAÍDA 3/4" (20MM), EXCLUSIVE MÓDULO E PLACA, INCLUSIVE FIXAÇÃO	un	8,00	R\$44,03	R\$55,78	R\$446,27
6 . 12	SETOP	ED-49106	CONDULETE DE ALUMÍNIO, TIPO "LR", DIÂMETRO DE SAÍDA 3/4" (20MM), EXCLUSIVE MÓDULO E PLACA, INCLUSIVE FIXAÇÃO	un	7,00	R\$40,64	R\$51,49	R\$360,42
6 . 13	SETOP	ED-17990	PLACA CEGA PARA CONDULETE, COM DIÂMETRO DE SAÍDA 3/4" (20MM), EXCLUSIVE CONDULETE	un	10,00	R\$6,47	R\$8,20	R\$81,97
6 . 14	SETOP	ED-49114	CONJUNTO PARA CONDULETE DE 3/4" (20MM) COM UM (1) INTERRUPTOR SIMPLES, CORRENTE 10A, TENSÃO 250V, (10A-250V) E PLACA DE UM (1) POSTO, INCLUSIVE FORNECIMENTO, INSTALAÇÃO, SUPORTE, MÓDULO E PLACA, EXCLUSIVE CONDULETE	un	1,00	R\$28,05	R\$35,54	R\$35,54
6 . 15	SETOP	ED-17978	CONJUNTO PARA CONDULETE DE 3/4" (20MM) COM UMA (1) TOMADA PADRÃO, TRÊS (3) POLOS, CORRENTE 20A, TENSÃO 250V, (2P+T/20A-250V) E PLACA DE UM (1) POSTO, INCLUSIVE FORNECIMENTO, INSTALAÇÃO, SUPORTE, MÓDULO E PLACA, EXCLUSIVE CONDULETE	un	12,00	R\$25,24	R\$31,98	R\$383,73
6 . 16	SETOP	ED-34459	DISJUNTOR MONOPOLAR TIPO DIN, CORRENTE NOMINAL DE 6A, FORNECIMENTO E INSTALAÇÃO, INCLUSIVE TERMINAL ILHÓS	un	1,00	R\$24,60	R\$31,17	R\$31,17
6 . 17	SETOP	ED-34460	DISJUNTOR MONOPOLAR TIPO DIN, CORRENTE NOMINAL DE 10A, FORNECIMENTO E INSTALAÇÃO, INCLUSIVE TERMINAL ILHÓS	un	1,00	R\$18,30	R\$23,19	R\$23,19
6 . 18	SETOP	ED-34477	DISJUNTOR BIPOLAR TIPO DIN, CORRENTE NOMINAL DE 32A, FORNECIMENTO E INSTALAÇÃO, INCLUSIVE TERMINAL ILHÓS	un	16,00	R\$52,59	R\$66,63	R\$1.066,07
6 . 19	SETOP	ED-34504	DISJUNTOR TRIPOLAR TIPO CAIXA MOLDADA, CORRENTE NOMINAL DE 200A, FORNECIMENTO E INSTALAÇÃO, INCLUSIVE TERMINAL DE COMPRESSÃO	un	1,00	R\$472,02	R\$598,03	R\$598,03
6 . 20	SETOP	ED-14203	QUADRO DE DISTRIBUIÇÃO DE EMBUTIR EM CHAPA, PARA 70 DISJUNTORES DIN, INCLUSIVE BARRAMENTOS NEUTRO/TERRA E BARRAMENTO TRIFÁSICO DE 225A	un	1,00	R\$1.474,12	R\$1.867,64	R\$1.867,64
6 . 21	SETOP	ED-15115	DISJUNTOR DE PROTEÇÃO DIFERENCIAL RESIDUAL (DR), BIPOLAR TIPO DIN, CORRENTE NOMINAL DE 40A, SENSIBILIDADE DE 30MA, FORNECIMENTO E INSTALAÇÃO, INCLUSIVE TERMINAL ILHÓS	un	16,00	R\$172,18	R\$218,14	R\$3.490,31
6 . 22	SETOP	ED-16601	DISPOSITIVO DE PROTEÇÃO CONTRA SURTOS (DPS) MONOPOLAR, CORRENTE DE INTERRUPTÃO 45KA, INCLUSIVE TERMINAL ILHÓS	un	4,00	R\$71,97	R\$91,18	R\$364,73
6 . 23	SETOP	ED-13337	LUMINÁRIA COMERCIAL CHANFRADA DE SOBREPOR COMPLETA, PARA DUAS (2) LÂMPADAS TUBULARES LED 2X9W-ØT8, TEMPERATURA DA COR 6500K, FORNECIMENTO E INSTALAÇÃO, INCLUSIVE BASE E LÂMPADAS	un	6,00	R\$182,41	R\$231,11	R\$1.386,63
							SUBTOTAL	R\$43.334,03
7			INSTALAÇÕES HIDROSANITÁRIA					
7 . 1	SETOP	ED-48512	REMOÇÃO MANUAL DE TELHA EM FIBROCIMENTO, TIPO ONDULADA, COM REAPROVEITAMENTO, INCLUSIVE AFASTAMENTO E EMPILHAMENTO, EXCLUSIVE TRANSPORTE E RETIRADA DO MATERIAL REMOVIDO NÃO REAPROVEITÁVEL	m2	10,00	R\$14,72	R\$18,65	R\$186,50
7 . 2	CPU	1	RECOLOCAÇÃO DE TELHA FIBROCIMENTO	M2	10,00	R\$15,04	R\$19,05	R\$190,50
7 . 3	SETOP	ED-48500	DEMOLIÇÃO MANUAL DE TUBULAÇÕES EMBUTIDAS DE REDE (ÁGUA, ELÉTRICA, GASES, ETC.), INCLUSIVE RASGO EM ALVENARIA, REMOÇÃO DE ACESSÓRIOS DE FIXAÇÃO, AFASTAMENTO E EMPILHAMENTO, EXCLUSIVE TRANSPORTE E RETIRADA DO MATERIAL DEMOLIDO	m	12,00	R\$9,81	R\$12,43	R\$149,15
7 . 4	SETOP	ED-50022	FORNECIMENTO E ASSENTAMENTO DE TUBO PVC RÍGIDO SOLDÁVEL, ÁGUA FRIA, DN 50 MM (1.1/2"), INCLUSIVE CONEXÕES	m	15,00	R\$38,78	R\$49,13	R\$736,99
7 . 5	SETOP	ED-50705	ENCHIMENTO DE RASGO EM ALVENARIA/CONCRETO COM ARGAMASSA, DIÂMETRO DE 32MM A 50MM (1.1/4" A 2"), INCLUSIVE ARGAMASSA, TRAÇO 1:2:8 (CIMENTO, CAL E AREIA), COM PREPARO MECANIZADO	m	5,00	R\$3,90	R\$4,94	R\$24,71

ÍTEM	FONTE	CÓDIGO	DESCRIÇÃO	UNID.	QUANT.	PREÇO UNIT. S/ BDI	PREÇO UNIT. C/BDI	PREÇO TOTAL
7 . 6	SETOP	ED-50225	PONTO DE EMBUTIR PARA ESGOTO EM TUBO PVC RÍGIDO, PBV - SÉRIE NORMAL, DN 100MM (4"), EMBUTIDO EM PISO COM DISTÂNCIA DE ATÉ CINCO (5) METROS DO RAMAL DE ESGOTO, INCLUSIVE CONEXÕES E FIXAÇÃO DO TUBO COM ENCHIMENTO DO RASGO NO CONCRETO COM ARGAMASSA	un	12,00	R\$349,40	R\$442,67	R\$5.312,08
7 . 7	SETOP	ED-50223	PONTO DE EMBUTIR PARA ESGOTO EM TUBO PVC RÍGIDO, PB - SÉRIE NORMAL, DN 40MM (1.1/2"), EMBUTIDO NA ALVENARIA/PISO, COM ALTURA (SAÍDA) DE 50CM DO PISO, COM DISTÂNCIA DE ATÉ CINCO (5) METROS DO RAMAL DE ESGOTO, EXCLUSIVE ESCAVAÇÃO, INCLUSIVE CONEXÕES E FIXAÇÃO DO TUBO COM ENCHIMENTO DO RASGO NA ALVENARIA/CONCRETO COM ARGAMASSA	un	14,00	R\$188,02	R\$238,21	R\$3.334,98
7 . 8	SETOP	ED-50711	RASGO EM CONCRETO PARA PASSAGEM DE ELETRODUTO/TUBULAÇÃO, DIÂMETROS DE 32MM A 50MM (1.1/4" A 2"), EXCLUSIVE ENCHIMENTO	m	39,00	R\$12,57	R\$15,93	R\$621,10
7 . 9	SETOP	ED-50705	ENCHIMENTO DE RASGO EM ALVENARIA/CONCRETO COM ARGAMASSA, DIÂMETRO DE 32MM A 50MM (1.1/4" A 2"), INCLUSIVE ARGAMASSA, TRAÇO 1:2:8 (CIMENTO, CAL E AREIA), COM PREPARO MECANIZADO	m	39,00	R\$3,90	R\$4,94	R\$192,70
7 . 10	SETOP	ED-50034	FORNECIMENTO E ASSENTAMENTO DE TUBO PVC RÍGIDO, ESGOTO, PB - SÉRIE NORMAL, DN 40MM (1.1/2"), INCLUSIVE CONEXÕES	m	24,00	R\$26,66	R\$33,78	R\$810,65
7 . 11	SETOP	ED-50027	FORNECIMENTO E ASSENTAMENTO DE TUBO PVC RÍGIDO, ESGOTO, PBV - SÉRIE NORMAL, DN 50 MM (2"), INCLUSIVE CONEXÕES	m	15,00	R\$33,71	R\$42,71	R\$640,64
7 . 12	SETOP	ED-50010	CAIXA SIFONADA EM PVC COM GRELHA REDONDA 100 X 100 X 40 MM	un	6,00	R\$72,43	R\$91,77	R\$550,59
7 . 13	SETOP	ED-49957	RALO SIFONADO PVC CILINDRICO 100 X 70 X 40 MM COM GRELHA QUADRADA	un	16,00	R\$41,85	R\$53,02	R\$848,35
7 . 14	SETOP	ED-50222	PONTO DE EMBUTIR PARA ÁGUA FRIA EM TUBO PVC RÍGIDO ROSCÁVEL, DN 1/2" (20MM), EMBUTIDO NA ALVENARIA COM DISTÂNCIA DE ATÉ CINCO (5) METROS DA TOMADA DE ÁGUA, INCLUSIVE CONEXÕES E FIXAÇÃO DO TUBO COM ENCHIMENTO DO RASGO NA ALVENARIA/CONCRETO COM ARGAMASSA	un	42,00	R\$206,60	R\$261,75	R\$10.993,61
7 . 15	SETOP	ED-49995	REGISTRO DE GAVETA, TIPO BASE, ROSCÁVEL 1.1/2" (PARA TUBO SOLDÁVEL OU PPR DN 50MM/CPVC DN 42MM), INCLUSIVE ACABAMENTO (PADRÃO MÉDIO) E CANOPLA CROMADOS	un	11,00	R\$186,77	R\$236,63	R\$2.602,92
7 . 16	SETOP	ED-49966	REGISTRO DE PRESSÃO, TIPO BASE, ROSCÁVEL 3/4" (PARA TUBO SOLDÁVEL OU PPR DN 25MM/CPVC DN 22MM), INCLUSIVE ACABAMENTO (PADRÃO POPULAR) E CANOPLA CROMADOS	un	16,00	R\$97,64	R\$123,71	R\$1.979,29
SUBTOTAL								R\$29.174,76
8			LOUÇAS E ACESSÓRIOS					
8 . 1	SETOP	ED-50324	TORNEIRA METÁLICA PARA PIA, BICA MÓVEL, ABERTURA 1/4 DE VOLTA, ACABAMENTO CROMADO, COM AREJADOR, APLICAÇÃO DE MESA, INCLUSIVE ENGATE FLEXÍVEL METÁLICO	un	14,00	R\$165,04	R\$209,10	R\$2.927,37
8 . 2	SETOP	ED-48183	DISTRIBUIDOR/DISPENSER PARA PAPEL HIGIÊNICO EM PLÁSTICO, TIPO SOBREPOR, INCLUSIVE ACESSÓRIOS DE FIXAÇÃO	un	12,00	R\$70,66	R\$89,52	R\$1.074,28
8 . 3	SETOP	ED-48189	DISTRIBUIDOR/DISPENSER PARA ÁLCOOL EM GEL OU SABONETE LÍQUIDO, EM PLÁSTICO, CAPACIDADE RESERVATÓRIO 1500ML, INCLUSIVE ACESSÓRIOS PARA FIXAÇÃO	un	8,00	R\$95,09	R\$120,47	R\$963,80
8 . 4	SETOP	ED-48182	DISTRIBUIDOR/DISPENSER PARA PORTA PAPEL TOALHA PARA INTERFOLHAS DE DUAS (2) OU TRÊS (3) DOBRAS, EM PLÁSTICO, INCLUSIVE ACESSÓRIOS PARA FIXAÇÃO	un	6,00	R\$74,67	R\$94,60	R\$567,62
8 . 5	SETOP	ED-48156	ASSENTO PLÁSTICO PARA BACIA SANITÁRIA, NA COR BRANCA, PADRÃO POPULAR, INCLUSIVE ACESSÓRIOS PARA FIXAÇÃO	un	12,00	R\$44,58	R\$56,48	R\$677,77
8 . 6	SETOP	ED-16344	CHUVEIRO ELÉTRICO BRANCO, TENSÃO 127V/220V, POTÊNCIA 4600W/5500W, INCLUSIVE BRAÇO/CANO	un	16,00	R\$135,09	R\$171,15	R\$2.738,44
8 . 7	SETOP	ED-50297	BACIA SANITÁRIA (VASO) DE LOUÇA COM CAIXA ACOPLADA, COR BRANCA, INCLUSIVE ACESSÓRIOS DE FIXAÇÃO/VEDAÇÃO, ENGATE FLEXÍVEL METÁLICO E REJUNTAMENTO, EXCLUSIVE ASSENTO	un	12,00	R\$571,37	R\$723,90	R\$8.686,79
8 . 8	SETOP	ED-50279	CUBA DE LOUÇA BRANCA DE EMBUTIR, FORMATO OVAL, INCLUSIVE VÁLVULA DE ESCOAMENTO DE METAL COM ACABAMENTO CROMADO, SIFÃO DE METAL TIPO COPO COM ACABAMENTO CROMADO	un	14,00	R\$409,64	R\$518,99	R\$7.265,93
8 . 9	SETOP	ED-51151	ESPELHO CRISTAL COM MOLDURA EM ALUMÍNIO, DIMENSÃO (60X90)CM, COM ESP. 4MM, INCLUSIVE FIXAÇÃO COM ADESIVO/SELANTE A BASE DE POLIURETANO, FORNECIMENTO E INSTALAÇÃO	un	14,00	R\$221,88	R\$281,11	R\$3.935,56
SUBTOTAL								R\$28.837,56
9			ALOJAMENTO CHO E CFO FEMININO					
9 . 1	SETOP	ED-48460	REMOÇÃO MANUAL DE FORRO DE PLACAS (GESSO, MINERAL, FIBRA, ISOPOR, COLMEIA, PVC, ETC.), COM REAPROVEITAMENTO, INCLUSIVE AFASTAMENTO E EMPILHAMENTO, EXCLUSIVE DEMOLIÇÃO DA ESTRUTURA DE SUSTENTAÇÃO, TRANSPORTE E RETIRADA DO MATERIAL REMOVIDO NÃO REAPROVEITÁVEL	m2	74,82	R\$2,45	R\$3,10	R\$232,24

ÍTEM	FONTE	CÓDIGO	DESCRIÇÃO	UNID.	QUANT.	PREÇO UNIT. S/ BDI	PREÇO UNIT. C/BDI	PREÇO TOTAL
9 . 2	SETOP	ED-49686	FORRO EM CHAPA DE GESSO ACARTONADA, ESP. 12,5MM, COM FIXAÇÃO DO TIPO ESTRUTURADA EM PERFIL METÁLICO, EXCLUSIVE PERFIL TABICA, SANCA E MOLDURA, INCLUSIVE ACESSÓRIOS E FIXAÇÃO	m2	74,82	R\$62,62	R\$79,34	R\$5.935,97
9 . 3	SETOP	ED-28454	PERFIL TABICA GALVANIZADO, TIPO LISA, COM ACABAMENTO EM PINTURA, NA COR BRANCA, PARA FORRO EM CHAPA DE GESSO ACARTONADO, INCLUSIVE ACESSÓRIOS DE FIXAÇÃO	m	50,29	R\$18,21	R\$23,07	R\$1.160,25
9 . 4	SETOP	ED-48210	PAREDE EM CHAPA DE GESSO ACARTONADO (DRYWALL), DIVISÃO ENTRE ÁREAS SECA E ÚMIDA DE UMA MESMA UNIDADE (ST/RU), ESP. 115 MM, INCLUSIVE MONTANTES, GUIAS E ACESSÓRIOS, EXCLUSIVE ISOLANTE TÉRMICO/ACÚSTICO	m2	5,00	R\$93,50	R\$118,46	R\$592,30
9 . 5	SETOP	ED-50486	EMASSAMENTO EM FORRO DE GESSO COM MASSA CORRIDA (PVA), UMA (1) DEMÃO, INCLUSIVE LIXAMENTO PARA PINTURA	m2	74,82	R\$18,80	R\$23,82	R\$1.782,12
9 . 6	SETOP	ED-50474	EMASSAMENTO EM PAREDE COM MASSA ACRÍLICA, DUAS (2) DEMÃOS, INCLUSIVE LIXAMENTO PARA PINTURA	m2	5,00	R\$24,81	R\$31,43	R\$157,17
9 . 7	SETOP	ED-50503	PINTURA LÁTEX (PVA) EM TETO, DUAS (2) DEMÃOS, COM APLICAÇÃO MANUAL, INCLUSIVE UMA (1) DEMÃO DE MASSA CORRIDA (PVA), EXCLUSIVE SELADOR ACRÍLICO	m2	74,82	R\$44,36	R\$56,20	R\$4.205,04
9 . 8	SETOP	ED-50498	PINTURA LÁTEX (PVA) EM PAREDE, DUAS (2) DEMÃOS, COM APLICAÇÃO MANUAL, EXCLUSIVE SELADOR ACRÍLICO E MASSA ACRÍLICA/CORRIDA (PVA)	m2	82,16	R\$17,02	R\$21,56	R\$1.771,66
9 . 9	SETOP	ED-28533	ANDAIME EM CAVALETE METÁLICO PARA FORRO OU SERVIÇO EM ALTURA INTERNO, COM CHAPA DE COMPENSADO E TÁBUA, COM REAPROVEITAMENTO, INCLUSIVE MONTAGEM/DESMONTAGEM E	m2	74,82	R\$1,73	R\$2,19	R\$163,99
SUBTOTAL								R\$16.000,74
10			TRANSPORTE					
10 . 1	SETOP	ED-51134	TRANSPORTE DE MATERIAL DE QUALQUER NATUREZA COM CARRINHO DE MÃO, COM DISTÂNCIAS MAIORES QUE 50M E MENORES OU IGUAIS A 100M, INCLUSIVE CARGA/DESGARGA	m3	15,00	R\$46,76	R\$59,24	R\$888,64
10 . 2	SETOP	ED-51126	TRANSPORTE DE MATERIAL DEMOLIDO EM CAÇAMBA (MUNICÍPIO: BELO HORIZONTE), EXCLUSIVE CARGA MANUAL OU MECÂNICA	m3	15,00	R\$60,00	R\$76,02	R\$1.140,26
SUBTOTAL								R\$2.028,90
11			LIMPEZA FINAL					
11 . 1	SETOP	ED-50266	LIMPEZA FINAL PARA ENTREGA DA OBRA	m2	69,11	R\$8,61	R\$10,91	R\$753,88
SUBTOTAL								R\$753,88
TOTAL DOS SERVIÇOS								R\$280.012,02

RESPONSÁVEL PELA ELABORAÇÃO

GUSTAVO HENRIQUE FELIX DA CUNHA AZEVEDO, 2º SGT BM
ENGENHEIRO CIVIL - CREA 254.187/D
AUXILIAR DA SEÇÃO DE ENGENHARIA E ARQUITETURA

RESPONSÁVEL TÉCNICO

FILEMOM HENRIQUE COSTA FERNANDES, CAP BM
ENGENHEIRO CIVIL - CREA 239.795/D
CHEFE DA SEÇÃO DE ENGENHARIA E ARQUITETURA

CORPO DE BOMBEIROS MILITAR DE MINAS GERAIS
DIRETORIA DE LOGÍSTICA E FINANÇAS
SUBDIRETORIA DE APOIO LOGÍSTICO



ANEXO BDI

OBRA/SERVIÇO: REPAROS E ADEQUAÇÕES NO VESTIÁRIO DO CFO3 E CHO

LOCALIZAÇÃO: AV.: SANTA ROSA, 10 - SÃO LUIZ / BELO HORIZONTE

BENEFÍCIOS DE DESPESAS INDIRECTAS - BDI

BDI (CONFORME ACÓRDÃO Nº 2622/13 e LEI Nº 13.161 DE 31/08/15)

DISCRIMINAÇÃO DAS PARCELAS	SIGLA	Edificação (ISS = 2,5%)		Equipamentos	INCIDÊNCIA
CUSTO DIRETO	CD	100,00%		100,00%	
ADMINISTRAÇÃO CENTRAL	AC	5,50%		5,50%	CD
LUCRO	L	7,50%		5,00%	CD
DESPESAS FINANCEIRAS	DF	1,05%		1,00%	CD
SEGUROS, GARANTIAS E RISCO		2,27%		1,62%	CD
Seguros + Garantias	S + G	1,00%		0,82%	CD
Risco(*)	R	1,27%		0,80%	CD
TRIBUTOS	I	4,90%		3,65%	PV
ISS	ISS*	1,25%			PV
PIS	PIS	0,65%		0,65%	PV
COFINS	COFINS	3,00%		3,00%	PV
CPRB	INSS	2,70%		4,50%	PV
FÓRMULA DO BDI	BDI =	$(1 + (AC + S + G + R)) \times (1 + DF) \times (1 + L)$			
		$(1 - (I + CPRB))$			
	BDI(numerador)	17,07%		13,60%	
	BDI(denominador)	92,40%		91,85%	
	BDI =	26,70%		23,68%	

Observações

Quanto ao ISS o TCU manda observar a legislação do Município. No referido Acórdão o TCU partiu da premissa de incidência do ISS em 50% do Preço de Venda, com percentuais de 2%, 3% e 5%.

*LEI 10.692 DE 30 DE DEZEMBRO DE 2013 - BELO HORIZONTE

FILEMOM HENRIQUE COSTA FERNANDES, CAP BM
 ENGENHEIRO CIVIL - CREA 239.795/D
 CHEFE DA SEÇÃO DE ENGENHARIA E ARQUITETURA

CORPO DE BOMBEIROS MILITAR DE MINAS GERAIS
DIRETORIA DE LOGÍSTICA E FINANÇAS
SUBDIRETORIA DE APOIO LOGÍSTICO



ANEXO - COMPOSIÇÃO DE PREÇO UNITÁRIO

OBRA/SERVIÇO: REPAROS E ADEQUAÇÕES NO VESTIÁRIO DO CFO3 E CHO

LOCALIZAÇÃO: AV.: SANTA ROSA, 10 - SÃO LUIZ / BELO HORIZONTE

FORTE	CÓDIGO	DESCRIÇÃO	UN	QUANT.	PREÇO UNIT.	PREÇO FINAL
	CPU 001	RECOLOCAÇÃO DE TELHA FIBROCIMENTO	M2	-		R\$15,04
CPS	MATED-11334	PARAFUSO (ROSCA: SOBERBA CABEÇA: SEXTAVADA MATERIAL: AÇO ACABAMENTO: ZINCADO COMPRIMENTO: 110MM DIÂMETRO: 8MM)	u	1,4200	R\$0,82	R\$1,16
CPS	MATED-11377	CONJUNTO VEDAÇÃO ELÁSTICA (APLICAÇÃO: TELHADO DIÂMETRO DO FURO: 8MM)	U	1,4200	R\$1,06	R\$1,51
SETOP	ED-50364	AJUDANTE DE TELHADISTA COM ENCARGOS COMPLEMENTARES	hora	0,2200	R\$25,54	R\$5,62
SETOP	ED-50386	TELHADISTA COM ENCARGOS COMPLEMENTARES	hora	0,2200	R\$30,67	R\$6,75

FILEMOM HENRIQUE COSTA FERNANDES, CAP BM
ENGENHEIRO CIVIL - CREA 239.795/D
CHEFE DA SEÇÃO DE ENGENHARIA E ARQUITETURA

CORPO DE BOMBEIROS MILITAR DE MINAS GERAIS
DIRETORIA DE LOGÍSTICA E FINANÇAS
SUBDIRETORIA DE APOIO LOGÍSTICO



ANEXO - CRONOGRAMA FÍSICO FINANCEIRO

OBRA/SERVIÇO: REPAROS E ADEQUAÇÕES NO VESTIÁRIO DO CFO3 E CHO
ENDEREÇO: AV.: SANTA ROSA, 10 - SÃO LUIZ / BELO HORIZONTE

ETAPA	DESCRIÇÃO	FÍSICO/ FINANCEIRO	TOTAL ETAPAS	MÊS 01	MÊS 02	MÊS 03	MÊS 04
1	ADMINISTRAÇÃO DA OBRA	FÍSICO	4,74%	20,00%	25,00%	45,00%	10,00%
		FINANCEIRO	R\$ 13.270,71	R\$ 2.654,14	R\$ 3.317,68	R\$ 5.971,82	R\$ 1.327,07
2	MOBILIZAÇÃO E DESMOBILIZAÇÃO DE OBRA	FÍSICO	0,47%	50,00%	0,00%	0,00%	50,00%
		FINANCEIRO	R\$ 1.327,07	R\$ 663,54	R\$ 0,00	R\$ 0,00	R\$ 663,54
3	INSTALAÇÕES INICIAIS DA OBRA	FÍSICO	0,24%	100,00%	0,00%	0,00%	0,00%
		FINANCEIRO	R\$ 668,44	R\$ 668,44	R\$ 0,00	R\$ 0,00	R\$ 0,00
4	DEMOLIÇÕES E REMOÇÕES	FÍSICO	5,71%	100,00%	0,00%	0,00%	0,00%
		FINANCEIRO	R\$ 15.988,71	R\$ 15.988,71	R\$ 0,00	R\$ 0,00	R\$ 0,00
5	REVESTIMENTOS	FÍSICO	45,94%	0,00%	30,00%	60,00%	10,00%
		FINANCEIRO	R\$ 128.627,22	R\$ 0,00	R\$ 38.588,17	R\$ 77.176,33	R\$ 12.862,72
6	INSTALAÇÕES ELÉTRICA	FÍSICO	15,48%	0,00%	20,00%	60,00%	20,00%
		FINANCEIRO	R\$ 43.334,03	R\$ 0,00	R\$ 8.666,81	R\$ 26.000,42	R\$ 8.666,81
7	INSTALAÇÕES HIDROSANITÁRIA	FÍSICO	10,42%	30,00%	40,00%	30,00%	0,00%
		FINANCEIRO	R\$ 29.174,76	R\$ 8.752,43	R\$ 11.669,90	R\$ 8.752,43	R\$ 0,00
8	LOUÇAS E ACESSÓRIOS	FÍSICO	10,30%	0,00%	0,00%	80,00%	20,00%
		FINANCEIRO	R\$ 28.837,56	R\$ 0,00	R\$ 0,00	R\$ 23.070,05	R\$ 5.767,51
9	ALOJAMENTO CHO E CFO FEMININO	FÍSICO	5,71%	10,00%	0,00%	0,00%	90,00%
		FINANCEIRO	R\$ 16.000,74	R\$ 1.600,07	R\$ 0,00	R\$ 0,00	R\$ 14.400,67
10	TRANSPORTE	FÍSICO	0,72%	80,00%	10,00%	10,00%	0,00%
		FINANCEIRO	R\$ 2.028,90	R\$ 1.623,12	R\$ 202,89	R\$ 202,89	R\$ 0,00
11	LIMPEZA FINAL	FÍSICO	0,27%	0,00%	0,00%	0,00%	100,00%
		FINANCEIRO	R\$ 753,88	R\$ 0,00	R\$ 0,00	R\$ 0,00	R\$ 753,88
		MENSAL	FÍSICO FINANCEIRO	11,41% R\$ 31.950,45	22,30% R\$ 62.445,44	50,42% R\$ 141.173,94	15,87% R\$ 44.442,19
		TOTAL	FÍSICO FINANCEIRO	100,00%			
				R\$280.012,02			

FILEMOM HENRIQUE COSTA FERNANDES, CAP BM
 ENGENHEIRO CIVIL - CREA 239.795/D
 CHEFE DA SEÇÃO DE ENGENHARIA E ARQUITETURA

**CORPO DE BOMBEIROS MILITAR DE MINAS GERAIS
DIRETORIA DE LOGÍSTICA E FINANÇAS
SUBDIRETORIA DE APOIO LOGÍSTICO**



ANEXO

MEMORIAL DESCRITIVO

1 DADOS GERAIS

Obra/Serviço: Reparos e adequações no vestiário do CFO3 e CHO

Endereço: Av.: Santa Rosa, 10 - São Luiz / Belo Horizonte

2 OBJETIVO

O presente MEMORIAL DESCRITIVO tem por finalidade, especificar serviços e definir padrões necessários contidos na planilha de quantitativos e preços para execução do serviço a ser realizado.

3 ORIENTAÇÕES CONSTRUTIVAS

ITEM 1 - ADMINISTRAÇÃO DA OBRA

1.1 ADM: Na administração da obra o profissional da engenharia, representante da contratada, para coordenar e supervisionar toda a obra, e do mestre de obras, recebendo e conferindo materiais, controlando o fluxo de serviços e a qualidade de todas as etapas do serviço.

ITEM 2 - MOBILIZAÇÃO E DESMOBILIZAÇÃO DE OBRA

2.1 MOB/DESMOB: O item Mobilização e Desmobilização se restringirá a cobrir as despesas com transporte, carga e descarga necessários à mobilização e à desmobilização dos equipamentos e mão de obra utilizados no canteiro.

ITEM 3 - INSTALAÇÕES INICIAIS DA OBRA

3.1 SETOP ED-16660: Fornecimento de placa de obra em chapa galvanizada #26, esp. 0,45 mm, plotada com adesivo vinílico (2,00 x 1,00m), cuja arte será encaminhada à contratada posteriormente, afixada com rebites 4,8x40 mm, em estrutura metálica de metalon 20x20 mm, esp. 1,25 mm, inclusive suporte em eucalipto autoclavado pintado com tinta pva duas (2) demãos. Instalada em local indicado pelo responsável da Unidade pelo acompanhamento do serviço na reunião de início.

ITEM 4 - DEMOLIÇÕES E REMOÇÕES

- 4.1 SETOP ED-48471: Remoção de válvula de descarga existente;
- 4.2 SETOP ED-48500: Demolição das tubulações embutida nas paredes;
- 4.3 SETOP ED-48467: Remoção de 12 vasos sanitários e 14 pias;
- 4.4 SETOP ED-48437: Remoção das 3 bancadas existentes;
- 4.5 SETOP ED-28348: Remoção de todas as divisórias;
- 4.6 SETOP ED-48470: Remoção de torneiras, sifões, registros de chuveiro, duchas higiênicas e registros gerais;
- 4.7 SETOP ED-48460: Remoção de todo forro;
- 4.8 SETOP ED-48502: Demolição de todo revestimento cerâmico das paredes;
- 4.9 SETOP ED-48480: Demolição de todo piso cerâmico;
- 4.10 SETOP ED-48508: Demolição de soleira na entrada do banheiro;
- 4.11 SETOP ED-48446: Remoção de eletroduto galvanizado;
- 4.12 SETOP ED-50367: Remoção de portas (com aproveitamento) e espelhos;
- 4.13 SETOP ED-50362: remoção de cabos, luminárias, eletrodutos e quadro.

ITEM 5 - REVESTIMENTOS

- 5.1 SETOP ED-13286: Camada de regularização da parede e piso;
- 5.2 SETOP ED-50175: Impermeabilização aplicada em todo o piso, em todas as paredes dos boxes de chuveiro e nas demais paredes até a altura de 30 cm;
- 5.3 SETOP ED-9081: Fornecimento e instalação de cerâmica retangular em parede, dimensões sugeridas de 60cm x 30cm.
- 5.4 SETOP ED-50754: Fornecimento e instalação de porcelanato em todo piso;
- 5.5 SETOP ED-48533: Fornecimento e instalação de divisórias em substituição das que foram removidas;
- 5.6 SETOP ED-51002: Fornecimento e instalação de soleira na entrada do banheiro;
- 5.7 SETOP ED-21095: Fornecimento e instalação de bancada em substituição das que foram removidas;
- 5.8 SETOP ED-48348: Fornecimento e instalação de rodobanca nas bancadas;
- 5.9 SETOP ED-21636: Fornecimento e instalação de testeira de 10cm nas bancadas;
- 5.10 SETOP ED-48342: Furo nas bancadas para instalação dos bojos;
- 5.11 SETOP ED-49686: Forro de gesso em substituição do que foi removido;
- 5.12 SETOP ED-28454: Perfil tabica em todo o perímetro do forro;
- 5.13 SETOP ED-28533: Fornecimento de andaime para execução do forro;
- 5.14 SETOP ED-50474: Emassamento do forro de gesso

5.15 SETOP ED-50503: Pintura do forro de gesso

5.16 SETOP ED-50481: Emassamento para recomposição em 3 janelas;

5.17 SETOP ED-14801: Pintura em todas as janelas (face interna).

ITEM 6 - INSTALAÇÕES ELÉTRICA

Dimensionamentos Elétrico

Circuito	Descrição	FP (cos φ)	Rendimento η	Fator de Demanda	Fases	Isolação	Potência (W)	Potência (VA)	Demanda (VA)	FCA	FCT	Distância ao quadro (m)	Queda de Tensão (%)	Método de Ref	Ib (A)	Iz (A)	Bitola (mm²)	Disjuntor
1	Iluminação	1,00	1,00	1,00	1	PVC	216,00	216,00	216,00	1,00	1,00	15,00	0,48	B1	1,70	17,50	1,50	1P 6,0A
2	Tomadas	1,00	1,00	1,00	1	PVC	1.200,00	1.200,00	1.200,00	1,00	1,00	15,00	1,59	B1	9,45	24,00	2,50	1P 10,0A
3	Chuveiro 1 WC CFO3/CHO	1,00	1,00	1,00	2	PVC	4.500,00	4.500,00	4.500,00	0,80	1,00	15,00	0,50	B1	20,46	40,00	10,00	2P 32,0A
4	Chuveiro 2 WC CFO3/CHO	1,00	1,00	1,00	2	PVC	4.500,00	4.500,00	4.500,00	0,80	1,00	15,00	0,50	B1	20,46	40,00	10,00	2P 32,0A
5	Chuveiro 3 WC CFO3/CHO	1,00	1,00	1,00	2	PVC	4.500,00	4.500,00	4.500,00	0,80	1,00	15,00	0,50	B1	20,46	40,00	10,00	2P 32,0A
6	Chuveiro 4 WC CFO3/CHO	1,00	1,00	1,00	2	PVC	4.500,00	4.500,00	4.500,00	0,80	1,00	15,00	0,50	B1	20,46	40,00	10,00	2P 32,0A
7	Chuveiro 5 WC CFO3/CHO	1,00	1,00	1,00	2	PVC	4.500,00	4.500,00	4.500,00	0,80	1,00	15,00	0,50	B1	20,46	40,00	10,00	2P 32,0A
8	Chuveiro 6 WC CFO3/CHO	1,00	1,00	1,00	2	PVC	4.500,00	4.500,00	4.500,00	0,80	1,00	15,00	0,50	B1	20,46	40,00	10,00	2P 32,0A
9	Chuveiro 7 WC CFO3/CHO	1,00	1,00	1,00	2	PVC	4.500,00	4.500,00	4.500,00	0,80	1,00	15,00	0,50	B1	20,46	40,00	10,00	2P 32,0A
10	Chuveiro 8 WC CFO3/CHO	1,00	1,00	1,00	2	PVC	4.500,00	4.500,00	4.500,00	0,80	1,00	15,00	0,50	B1	20,46	40,00	10,00	2P 32,0A
11	Chuveiro 9 WC CFO3/CHO	1,00	1,00	1,00	2	PVC	4.500,00	4.500,00	4.500,00	0,80	1,00	15,00	0,50	B1	20,46	40,00	10,00	2P 32,0A
12	Chuveiro 10 WC CFO3/CHO	1,00	1,00	1,00	2	PVC	4.500,00	4.500,00	4.500,00	0,80	1,00	15,00	0,50	B1	20,46	40,00	10,00	2P 32,0A
13	Chuveiro 11 WC CFO3/CHO	1,00	1,00	1,00	2	PVC	4.500,00	4.500,00	4.500,00	0,80	1,00	15,00	0,50	B1	20,46	40,00	10,00	2P 32,0A
14	Chuveiro 12 WC CFO3/CHO	1,00	1,00	1,00	2	PVC	4.500,00	4.500,00	4.500,00	0,80	1,00	15,00	0,50	B1	20,46	40,00	10,00	2P 32,0A
15	Chuveiro 13 WC CFO3/CHO	1,00	1,00	1,00	2	PVC	4.500,00	4.500,00	4.500,00	0,80	1,00	15,00	0,50	B1	20,46	40,00	10,00	2P 32,0A
16	Chuveiro 14 WC CFO3/CHO	1,00	1,00	1,00	2	PVC	4.500,00	4.500,00	4.500,00	0,80	1,00	15,00	0,50	B1	20,46	40,00	10,00	2P 32,0A
17	Chuveiro 15 WC CFO3/CHO	1,00	1,00	1,00	2	PVC	4.500,00	4.500,00	4.500,00	0,80	1,00	15,00	0,50	B1	20,46	40,00	10,00	2P 32,0A
18	Chuveiro 16 WC CFO3/CHO	1,00	1,00	1,00	2	PVC	4.500,00	4.500,00	4.500,00	0,80	1,00	15,00	0,50	B1	20,46	40,00	10,00	2P 32,0A
Quadro:	QDC 1	1,00			3	EPR/ALPE	73.416	73.416,0	73.416,0	1,00	1,00	15,00	0,39	C	192,69	229,00	70,00	3P 200,0A

TABELA 2 - DIMENSIONAMENTO PARA UNIDADES CONSUMIDORAS URBANAS OU RURAIS ATENDIDAS POR REDES DE DISTRIBUIÇÃO SECUNDÁRIAS TRIFÁSICAS (127/220V) - LIGAÇÕES A 4 FIOS

Fornecimento	Tipo	Faixa	Demanda Provável	Número de Fios	Fases	Proteção		Ramal de Entrada		Aterramento		Conductor de proteção	Poste (5)				Pontaleta (5)					
						Disjuntor termo magnético	IEC	Conductor Cobre PVC - 70°C	Eletroduto PVC Aço	Conductor cobre nu	Haste		Mesmo Lado da Rede		Lado Oposto da Rede			Aço				
		de	até			(3)		mm²		Qtde	mm²	Tipo		Tipo								
C	C1	0	24,0	4	3	A	mm²	mm	mm²	10	2	16	PA1	PC1	PA4	PC2	PT1					
	C2	24,1	30,5			63	16 (1)	32	25				25		35			PA3	PC3	PA6	PC3	PT2
	C3	30,6	38,1			80	25	40	32													
	C4	38,2	47,6			100	35	50	40													
	C5	47,7	57,1			125	50	60	50													
	C6	57,2	75,0			150	70	60	50													
						200	95	75	65													

ITEM 7 - INSTALAÇÕES HIDROSANITÁRIA

7.1 SETOP ED-48512: Remoção de fração da cobertura em telha fibrocimento, com aproveitamento, para a substituição da tubulação de água fria;

7.2 CPU 01: Colocação de telha fibrocimento após realizar o serviço de substituição da tubulação de água fria;

7.3 SETOP ED-48500: Demolição de toda tubulação de água fria (aço galvanizado);

7.4 SETOP ED-50022: Fornecimento e instalação de tubo, soldável, DN 50mm, em substituição a tubulação de aço galvanizado;

7.5 SETOP ED-50705: Enchimento de rasgos após instalação do tubo DN 50mm;

7.6 SETOP ED-50225: Ponto de embutir para vaso sanitário;

7.7 SETOP ED-50223: Ponto de embutir para pia;

7.8 SETOP ED-50711: Execução de rasgos para passagem da tubulação entre o ralo e a caixa sifonada, bem como da caixa sifonada ao tubo de 100 mm;

7.9 SETOP ED-50705: Recomposição dos rasgos;

7.10 SETOP ED-50034: fornecimento de tubulação entre o ralo e a caixa sifonada;

7.11 SETOP ED-50027: fornecimento de tubulação entre caixa sifonada para tubulação de 100;

7.12 SETOP ED-50010: fornecimento e instalação de caixa sifonada;

7.13 SETOP ED-49957: fornecimento e instalação de ralo sifonado;

7.14 SETOP ED-50222: Ponto de embutir de água fria (vaso, pia e chuveiro);

7.15 SETOP ED-49995: Fornecimento de 1 registro para cada 3 vasos, 1 registro para cada 4 chuveiros e 1 registro para cada bancada de pias;

7.16 SETOP ED-49966: SEM DESCRIÇÃO.

ITEM 8 - LOUÇAS E ACESSÓRIOS

8.1 SETOP ED-50324: Fornecimento e instalação de torneira de bancada, em substituição aos existentes;

8.2 SETOP ED-48183: Fornecimento e instalação de dispenser para papel higiênico;

8.3 SETOP ED-48189: Fornecimento e instalação de dispenser para sabonete líquido;

8.4 SETOP ED-48182: Fornecimento e instalação de dispenser para papel toalha;

8.5 SETOP ED-48156: Fornecimento e instalação de assento plástico;

8.6 SETOP ED-16344: Fornecimento e instalação de chuveiro;

8.7 SETOP ED-50297: Fornecimento e instalação de bacia sanitária;

8.8 SETOP ED-50279: Fornecimento e instalação de cuba de louça;

8.9 SETOP ED-51151: Fornecimento e instalação de espelho.

ITEM 9 - ALOJAMENTO CHO E CFO FEMININO

9.1 SETOP ED-48460: Remoção de forro do alojamento do piso inferior, para substituição de toda tubulação de esgoto;

9.2 SETOP ED-49686: Execução de forro de gesso após finalizar o esgoto do vestiário do CFO3 e CHO;

9.3 SETOP ED-28454: Perfil tabica em todo o alojamento;

9.4 SETOP ED-48210: Execução de parede drywall para ocultar quadro elétrico;

9.5 SETOP ED-50486: Emassamento do forro de gesso

9.6 SETOP ED-50474: Emassamento da parede drywall;

9.7 SETOP ED-50503: Pintura do forro de gesso;

9.8 SETOP ED-50498: Pintura de todo o alojamento;

9.9 SETOP ED-28533: Fornecimento de andaime para execução do forro.

ITEM 10 - TRANSPORTE

10.1 SETOP ED-51134: Transporte de todo material demolido com carrinho de mão;

10.2 SETOP ED-51126: Transporte de todo material demolido em caçamba.

ITEM 11 - LIMPEZA FINAL

11.1 SETOP ED-50266: Limpeza de todo o serviço.

RESPONSÁVEL PELA ELABORAÇÃO:

**GUSTAVO HENRIQUE FELIX DA CUNHA AZEVEDO, 2º SGT BM
ENGENHEIRO CIVIL - CREA 254.187/D
AUXILIAR DA SEÇÃO DE ENGENHARIA E ARQUITETURA**

DE ACORDO:

**FILEMOM HENRIQUE COSTA FERNANDES, CAP BM
ENGENHEIRO CIVIL - CREA 239.795/D
CHEFE DA SEÇÃO DE ENGENHARIA E ARQUITETURA**

ANEXO FOTOGRÁFICO

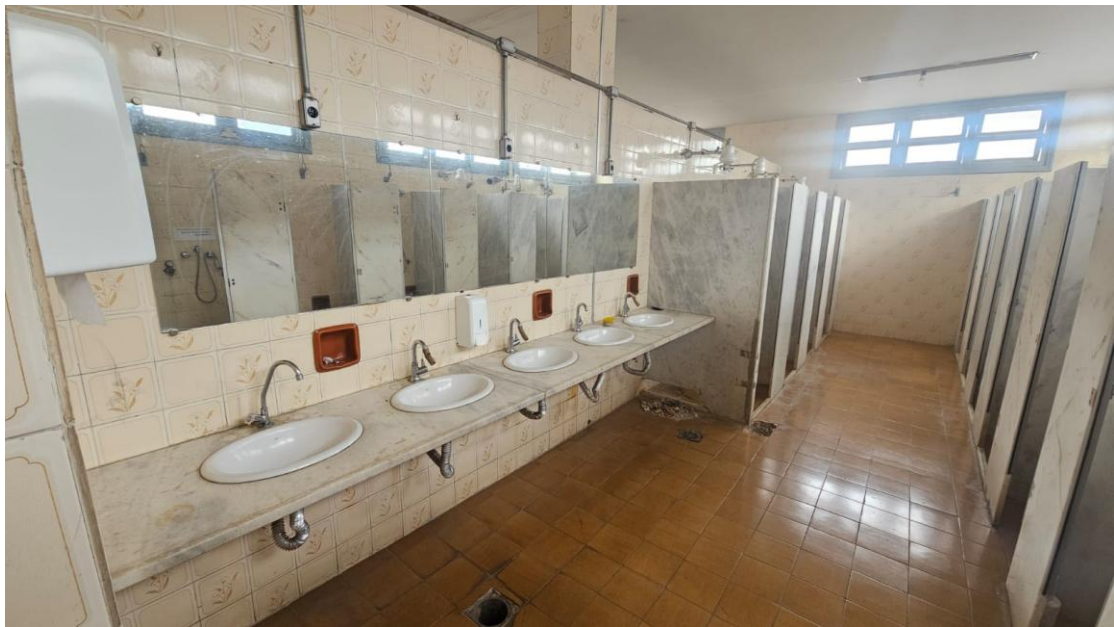





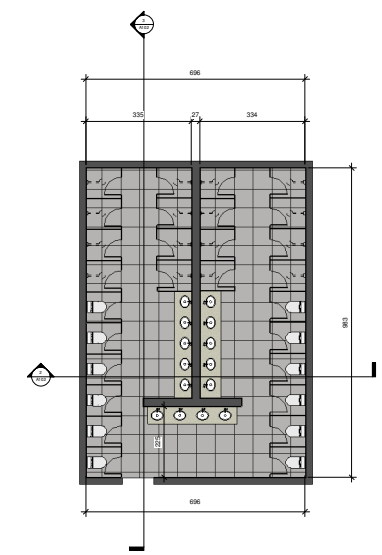

2º PAVIMENTO LADO ESQUERDO CFO3/CHO

1 Level 1
1:50

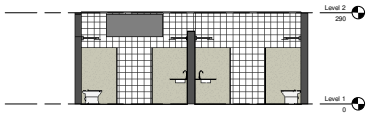

2 Section 0
1:50

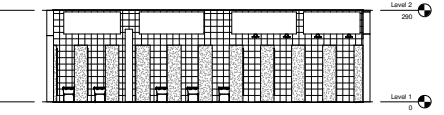

3 Section 1
1:50

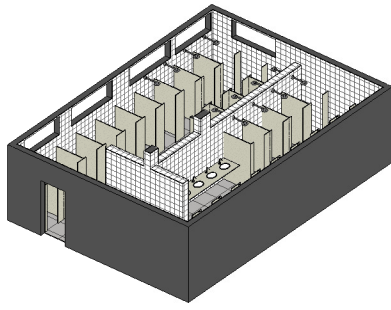

5 (3D)

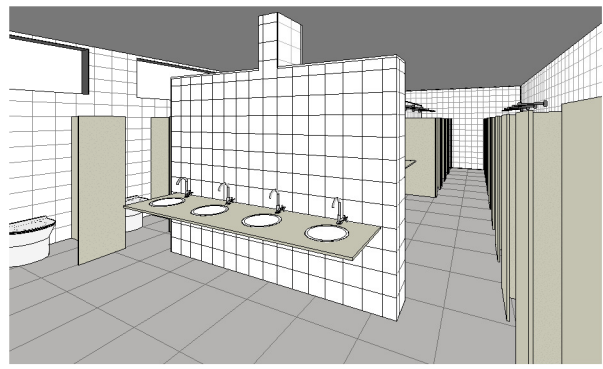

4 Vista 3D 1

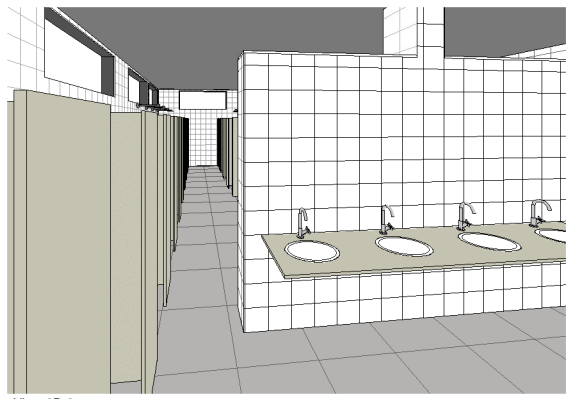

6 Vista 3D 2

Levantamento de Divisórias e Portas de Box				
Material	Contador	Comprim	Altura	Área
Nome	ento	ento		
Divisórias				
Mármore	2	11	180	0,40 m²
Mármore	1	12	180	0,20 m²
Mármore	1	14	180	0,25 m²
Mármore	4	30	180	2,16 m²
Mármore	1	38	180	0,68 m²
Mármore	2	42	180	1,52 m²
Mármore	6	42	180	6,05 m²
Mármore	1	44	180	0,79 m²
Mármore	14	45	180	11,33 m²
Mármore	26	111	180	51,95 m²
Mármore:	58			75,95 m²
Portas Box				
Metal Deck	28	54	130	19,66 m²
Metal Deck:	28			19,66 m²

Levantamento de Revestimentos		
Material	Contador	Material Área
Nome		
Revestimento Existente		
Colado Fila	15	138,57 m²
200x200		

Tabela de equipamento hidráulico			
Família	Item	Contador	
TIFF - Caixa de Embutir	Branco	14	
Chaf - Caixa			
CHUVEIRO VT	Chuveiro Branco	16	
EQUIPAMENTO			
HIDRÁULICO			
TIFF - Torneira de Mesa	LIFE slick basin tap high	14	
Life Bica Alta - Caixa	spot		
TIFF - Bacia Com Caixa	59 Caixa Acoplada	12	
Acoplada LFI - Dooor			
EVASSE assento	TIPO	12	

Tabela de janelas				
Item	Largura	Altura	Contador	Área
Vão 180 x 180	180	70	4	5,04 m²
Vão 205 x 205	205	70	2	2,87 m²
Vão				



**ANEXO II - MINUTA PADRONIZADA DE PROPOSTA COMERCIAL PARA
CONTRATAÇÃO DE SERVIÇOS**

PROPOSTA COMERCIAL PARA O PREGÃO ELETRÔNICO Nº 03/2026

(a ser preenchida em papel timbrado da proponente)

DADOS A CONSTAR NA PROPOSTA	PREENCHIMENTO PELO PROPONENTE
Razão Social:	
CNPJ:	
Endereço:	
Telefone:	
Endereço Eletrônico:	
Nome do Representante Legal:	
CPF do Representante Legal:	

LOTE 01	Item 01 - _____, conforme especificação técnica do item ____ do Anexo I do Edital de Pregão Eletrônico.	VALOR UNITÁRIO / MENSAL	VALOR TOTAL /ANUAL
		R\$	R\$
	Item 02 - _____, conforme especificação técnica do item ____ do Anexo I do Edital de Pregão Eletrônico.	VALOR UNITÁRIO / MENSAL	VALOR TOTAL /ANUAL
		R\$	R\$
	Item XX - _____, conforme especificação técnica do item ____ do Anexo I do Edital de Pregão Eletrônico.	VALOR UNITÁRIO / MENSAL	VALOR TOTAL /ANUAL
	R\$	R\$	
	VALOR TOTAL DO LOTE	R\$	

LOTE: XX	Item XX - _____, conforme especificação técnica do item ____ do Anexo I do Edital de Pregão Eletrônico.	VALOR UNITÁRIO / MENSAL	VALOR TOTAL /ANUAL
		R\$	R\$
	Item XX - _____, conforme especificação técnica do item ____ do Anexo I do Edital de Pregão Eletrônico.	VALOR UNITÁRIO / MENSAL	VALOR TOTAL /ANUAL
		R\$	R\$
	VALOR TOTAL DO LOTE	R\$	

Observações:

Prazo de Validade da Proposta:

Declaro que:

- a) serão atendidas todas as condições comerciais estabelecidas no Anexo I – Termo de Referência desse Edital de Pregão Eletrônico;
- b) nos preços propostos encontram-se incluídos todos os tributos, encargos sociais, trabalhistas e financeiros, taxas, seguros e quaisquer outros ônus que porventura possam recair sobre o objeto a ser contratado na presente licitação e que estou de acordo com todas as normas da solicitação de propostas e seus anexos;
- c) esta proposta foi elaborada de forma independente pelo proponente, sem que tenha havido troca de informações ou quaisquer interferências de terceiros;

As informações disponibilizadas neste documento estão sujeitas ao previsto na Lei n.º 13.709, de 2018, Lei Geral de Proteção de Dados Pessoais (LGPD).

Data e local.

Assinatura do Representante Legal da Empresa



Documento assinado eletronicamente por **Thiago Lessa Couto, 1º Tenente BM**, em 14/05/2026, às 11:38, conforme horário oficial de Brasília, com fundamento no art. 6º, § 1º, do [Decreto nº 47.222, de 26 de julho de 2017](#).



A autenticidade deste documento pode ser conferida no site http://sei.mg.gov.br/sei/controlador_externo.php?acao=documento_conferir&id_orgao_acesso_externo=0, informando o código verificador **139771830** e o código CRC **3651F747**.



CORPO DE BOMBEIROS MILITAR DE MINAS GERAIS

avenida Santa Rosa, 10 - Bairro São Luiz / Belo Horizonte - CEP 31270-750

Versão v.20.08.2019.

Processo nº 1400.01.0075669/2025-23

ANEXO III - MODELO DE CONTRATO

CONTRATO Nº [INSERIR Nº]/[INSERIR ANO], DE PRESTAÇÃO DE SERVIÇOS, QUE ENTRE SI CELEBRAM O ESTADO DE MINAS GERAIS, POR INTERMÉDIO DA ACADEMIA DE BOMBEIROS MILITAR DO CORPO DE BOMBEIROS MILITAR DE MINAS GERAIS E A EMPRESA [INSERIR NOME DA EMPRESA].

O Estado de Minas Gerais, por intermédio da **ACADEMIA DE BOMBEIROS MILITAR DE MINAS GERAIS (ABM) DO CORPO DE BOMBEIROS MILITAR DE MINAS GERAIS**, com sede na Av. Santa Rosa, 10, Bairro São Luiz, na cidade de Belo Horizonte/Estado de Minas Gerais, endereço de correio eletrônico: abm.licitacoes@bombeiros.mg.gov.br, inscrita no CNPJ sob o nº 03.389.126/0001-98, doravante denominado(a) **CONTRATANTE**, neste ato representado pelo Senhor Guilherme Inácio do Couto Oliveira, Tenente-Coronel BM, inscrito no CPF sob o nº ***.693.616-**, Resolução nº 1.217, de 08Out24 e [insserir nome do Contratado], endereço de correio eletrônico [insserir e-mail], inscrita no Cadastro Nacional da Pessoa Jurídica – CNPJ – sob o número [insserir nº parcial do CNPJ], com sede na [insserir endereço/município], neste ato representada por Sr(a). [insserir nome do representante do contratado], inscrito(a) no CPF nº ***.xxx.xxx-**, doravante denominado **CONTRATADO**, celebram o presente Contrato, decorrente do Pregão Eletrônico nº xxx/ano, regido pela Lei federal nº 14.133, de 1º de abril de 2021, legislação estadual e, ainda, no que couber, as demais normas específicas aplicáveis ao objeto, ainda que não citadas expressamente.

1. CLÁUSULA PRIMEIRA – OBJETO

- 1.1. O objeto do presente Contrato é a prestação de serviços de **SERVIÇO COMUM DE ENGENHARIA DE REPAROS E ADEQUAÇÕES NOS ALOJAMENTOS FEMININOS CHO/CFO**, que deve ser executado conforme às condições do Termo de Referência.
- 1.2. Vinculam esta contratação, independentemente de transcrição:
 - 1.2.1. Termo de Referência;
 - 1.2.2. Edital de Licitação;
 - 1.2.3. Informações inseridas no Portal de Compras de Minas Gerais;
 - 1.2.4. Proposta comercial do CONTRATADO;
 - 1.2.5. Eventuais anexos dos documentos acima.

2. CLÁUSULA SEGUNDA - MODELOS DE EXECUÇÃO E GESTÃO CONTRATUAIS

2.1. O regime de execução contratual, os modelos de execução e de gestão contratuais, assim como os prazos e condições de entrega e de recebimento do objeto, constam no Termo de Referência.

3. CLÁUSULA TERCEIRA – VIGÊNCIA E PRORROGAÇÃO

3.1. O prazo de vigência da contratação é de 1 (um) ano, contado a partir do primeiro dia útil subsequente à publicação no Portal Nacional de Contratações Públicas (PNCP).

3.1.1. O contrato poderá ser prorrogado, desde que justificadamente, pelo prazo necessário à conclusão do objeto.

3.2. A prorrogação do contrato é condicionada ao ateste, pela autoridade competente, de que as condições e os preços permanecem vantajosos para a Administração, permitida a negociação com o CONTRATADO. (art. 107 da Lei Federal nº 14.133, de 2021).

3.3. O CONTRATADO não tem direito subjetivo à prorrogação contratual.

3.4. O contrato não poderá ser prorrogado quando o CONTRATADO tiver sido penalizado nas sanções de declaração de inidoneidade ou impedimento de licitar e contratar com o poder público, observadas as abrangências dos efeitos de aplicação das sanções.

4. CLÁUSULA QUARTA – PREÇO

4.1. O valor da contratação é de [R\$ xx (xx).]

4.2. No valor acima estão incluídas todas as despesas ordinárias diretas e indiretas decorrentes da execução contratual, inclusive tributos e/ou impostos, encargos sociais, trabalhistas, previdenciários, fiscais e comerciais incidentes, taxa de administração, frete, seguro e outros necessários ao cumprimento integral do objeto da contratação.

5. CLÁUSULA QUINTA – DOTAÇÃO ORÇAMENTÁRIA

5.1. As despesas decorrentes desta contratação correrão à conta dos recursos próprios para atender às despesas da mesma natureza, cuja alocação será feita no início de cada exercício financeiro, na dotação orçamentária abaixo indicada:

5.1.1. 1401 06 182 052 4120 0001 3 3 90 39 27 10

5.2. A dotação relativa aos exercícios financeiros subsequentes será indicada após aprovação da Lei Orçamentária respectiva e liberação dos créditos correspondentes, mediante apostilamento.

6. CLÁUSULA SEXTA – PAGAMENTO

6.1. As condições de pagamento estão estabelecidas no Termo de Referência.

7. CLÁUSULA SÉTIMA – DA ALTERAÇÃO DE PREÇOS

7.1. Durante o prazo de vigência, os preços contratados poderão ser reajustados monetariamente com base no INCC observado o interregno mínimo de 12 meses, contados do orçamento estimado no mapa de preços, em 25/11/2025, conforme disposto nos arts. 92, §§ 2º e 3º da Lei Federal nº 14.133, de 2021, exclusivamente para as obrigações iniciadas e concluídas após a ocorrência da anualidade.

7.2. O direito a que se refere o item 7.1 deverá ser efetivamente exercido mediante pedido formal da contratada até 180 dias após o atingimento do lapso de 12 (doze) meses, sob pena de preclusão do direito ao seu exercício.

7.3. Nos reajustes subsequentes ao primeiro, manter-se-á o marco inicial descrito no item 7.1.

7.4. Os preços são fixos e irreajustáveis no prazo de um ano contado da data do orçamento estimado.

7.4.1. Considera-se data do orçamento estimado a data de assinatura do Mapa

Comparativo de preços.

7.5. No caso de atraso ou não divulgação do(s) índice(s) de reajustamento, o CONTRATANTE pagará ao CONTRATADO a importância calculada pela última variação conhecida, liquidando a diferença correspondente tão logo seja(m) divulgado(s) o(s) índice(s) definitivo(s).

7.6. Caso o(s) índice(s) estabelecido(s) para reajustamento venha(m) a ser extinto(s) ou de qualquer forma não possa(m) mais ser utilizado(s), será(ão) adotado(s), em substituição, o(s) que vier(em) a ser determinado(s) pela legislação então em vigor.

7.7. Os preços contratados poderão ser atualizados, por meio de termo aditivo, para restabelecer o equilíbrio econômico-financeiro inicial do contrato em caso de força maior, caso fortuito ou fato do príncipe ou em decorrência de fatos imprevisíveis ou previsíveis de consequências incalculáveis, que inviabilizem a execução do contrato tal como pactuado, respeitada, em qualquer caso, a repartição objetiva de risco estabelecida no contrato, conforme disposto no art. 124, II, alínea “d”, da Lei Federal nº 14.133, de 2021.

7.7.1. O reequilíbrio econômico-financeiro ocorrerá por acordo entre as partes, e poderá ser solicitado pelo CONTRATANTE ou pelo CONTRATADO, mediante pedido formal.

7.7.1.1. O pedido de restabelecimento do equilíbrio econômico-financeiro deverá ser formulado durante a vigência do contrato e antes de eventual prorrogação, conforme disposto no parágrafo único do art. 131 da Lei Federal nº 14.133, de 2021.

7.7.1.2. A extinção do contrato não configura óbice para o reconhecimento do desequilíbrio econômico-financeiro, hipótese em que será concedida indenização por meio de termo indenizatório.

8. CLÁUSULA OITAVA – OBRIGAÇÕES DA CONTRATANTE E DO CONTRATADO

8.1. As obrigações técnicas relativas à execução do objeto (descrição, funcionamento e aplicação) estão descritas no Termo de Referência.

9. CLÁUSULA NONA – GARANTIA DE EXECUÇÃO

9.1. Conforme item 3.8 do Termo de Referência.

10. CLÁUSULA DÉCIMA - SANÇÕES ADMINISTRATIVAS

10.1. As sanções administrativas incidentes à inexecução do objeto são descritas no Termo de Referência.

11. CLÁUSULA DÉCIMA PRIMEIRA – DA EXTINÇÃO

11.1. O contrato será extinto quando cumpridas as obrigações de ambas as partes, ainda que isso ocorra antes do prazo estipulado para tanto(art 106, §1º).

11.2. Se as obrigações não forem cumpridas no prazo estipulado, a vigência ficará prorrogada até a conclusão do objeto, caso em que deverá a Administração providenciar a readequação do cronograma fixado para o contrato.

11.3. Quando a não conclusão do contrato referida no item anterior decorrer de culpa do CONTRATADO:

11.3.1. ficará ele constituído em mora a partir da data em que deveria ter sido executada sua obrigação, sendo-lhe aplicáveis as respectivas sanções administrativas;

11.3.2. poderá a Administração optar pela extinção do contrato e, nesse caso, adotará as medidas admitidas em lei para a continuidade da execução contratual.

11.4. O contrato poderá ser extinto em decorrência do não cumprimento das obrigações relativas à reserva de cargos prevista em lei, bem como em outras normas específicas, para pessoa com deficiência, para reabilitado da Previdência Social ou para aprendiz, antes de cumpridas as obrigações nele estipuladas, ou antes do prazo nele fixado, e demais motivos previstos no [artigo 137 da Lei Federal nº 14.133, de 2021](#), bem como amigavelmente, assegurados o contraditório e a ampla

defesa.

11.4.1. Nesta hipótese, aplicam-se também os [artigos 138 e 139 da mesma Lei](#).

11.5. A alteração social ou a modificação da finalidade ou da estrutura da empresa não ensejará a extinção se não restringir sua capacidade de concluir o contrato.

11.5.1. Se a operação implicar mudança da pessoa jurídica contratada, deverá ser formalizado termo aditivo para alteração subjetiva.

11.6. O termo de extinção do Contrato será precedido de relatório indicativo dos seguintes aspectos, conforme o caso:

11.6.1. Balanço dos eventos contratuais já cumpridos ou parcialmente cumpridos;

11.6.2. Relação dos pagamentos já efetuados e ainda devidos;

11.6.3. Indenizações e multas.

11.7. As partes entregarão, no momento da extinção, a documentação e eventual material de propriedade da outra parte, acaso em seu poder.

11.8. No procedimento que visar à extinção do vínculo contratual, precedida de autorização escrita e fundamentada da autoridade competente, será assegurado o devido processo legal, o contraditório e a ampla defesa, sem prejuízo da possibilidade de a CONTRATANTE adotar, motivadamente, providências acauteladoras.

11.9. O contrato poderá ser extinto caso se constate que o CONTRATADO mantém vínculo de natureza técnica, comercial, econômica, financeira, trabalhista ou civil com dirigente do órgão ou entidade CONTRATANTE ou com agente público que tenha desempenhado função na licitação ou atue na fiscalização ou na gestão do contrato, ou que deles seja cônjuge, companheiro ou parente em linha reta, colateral ou por afinidade, até o terceiro grau.

12. CLÁUSULA DÉCIMA SEGUNDA – DA PROTEÇÃO DE DADOS PESSOAIS

12.1. As PARTES, por si e por seus colaboradores, obrigam-se a atuar no presente contrato em conformidade com a legislação vigente sobre Proteção de Dados Pessoais e as determinações de órgão reguladores e/ou fiscalizadores sobre a matéria, em especial, a Lei Federal nº 13.709, de 2018.

12.2. No presente contrato, a CONTRATANTE assume o papel de controlador e o CONTRATADO assume o papel de operador conforme artigo 5º, VI e VII da Lei Federal nº 13.709, de 2018.

12.3. O CONTRATADO deverá guardar sigilo sobre os dados pessoais compartilhados pela CONTRATANTE e só poderá fazer uso dos dados exclusivamente para fins de cumprimento do objeto deste contrato, sendo-lhe vedado, a qualquer tempo, o compartilhamento desses dados sem a expressa autorização da CONTRATANTE, ou o tratamento dos dados de forma incompatível com as finalidades e prazos acordados.

12.4. As PARTES deverão notificar uma à outra, por meio eletrônico, em até 3 (três) dias úteis, sobre qualquer incidente detectado no âmbito de suas atividades, relativo a operações de tratamento de dados pessoais.

12.5. As PARTES se comprometem a adotar as medidas de segurança administrativas, tecnológicas, técnicas e operacionais necessárias a resguardar os dados pessoais que lhe serão confiados, levando em conta as diretrizes de órgãos reguladores, padrões técnicos e boas práticas existentes.

12.6. A CONTRATANTE terá o direito de acompanhar, monitorar, auditar e fiscalizar a conformidade do CONTRATADO, diante das obrigações de operador, para a proteção de dados pessoais referentes à execução deste contrato.

12.7. As PARTES ficam obrigadas a indicar encarregado pela proteção de dados pessoais, ou preposto, para comunicação sobre os assuntos pertinentes à Lei Federal nº 13.709, de 2018, suas alterações e regulamentações posteriores, quando necessário.

12.8. As PARTES darão conhecimento formal a seus empregados e colaboradores das

obrigações e condições acordadas nesta cláusula. As diretrizes aqui estipuladas deverão ser aplicadas a toda e qualquer atividade que envolva a presente contratação.

13. CLÁUSULA DÉCIMA TERCEIRA – ALTERAÇÕES

13.1. O presente contrato poderá ser alterado nos casos previstos pelo art. 124 de Lei Federal nº 14.133, de 2021, desde que devidamente motivado e autorizado pela autoridade competente.

13.1.1. O CONTRATADO é obrigado a aceitar, nas mesmas condições contratuais, os acréscimos ou supressões que se fizerem necessários, até o limite de 25% (vinte e cinco por cento) do valor inicial atualizado do contrato.

13.1.2. As supressões poderão ultrapassar o limite de 25% (vinte e cinco por cento), desde que haja acordo entre as partes.

13.1.3. As alterações contratuais deverão ser promovidas mediante celebração de termo aditivo, submetido à prévia aprovação da consultoria jurídica do CONTRATANTE, salvo nos casos de justificada necessidade de antecipação de seus efeitos, hipótese em que a formalização do aditivo deverá ocorrer no prazo máximo de 1 (um) mês (art. 132 da Lei Federal nº 14.133, de 2021).

13.1.4. Registros que não caracterizam alteração do contrato podem ser realizados por simples apostila, dispensada a celebração de termo aditivo, na forma do [art. 136 da Lei Federal nº 14.133, de 2021](#).

14. CLÁUSULA DÉCIMA QUARTA – DOS CASOS OMISSOS.

14.1. Os casos omissos serão decididos pela CONTRATANTE, segundo as disposições contidas na Lei Federal nº 14.133, de 2021, Decreto-Lei nº 4.657, de 1942 (Lei de Introdução às Normas do Direito Brasileiro) e demais normas relativas a licitações e contratos administrativos e, supletivamente, os princípios da teoria geral dos contratos e as disposições de direito privado (art. 89 da Lei 14.133, de 2021).

15. CLÁUSULA DÉCIMA QUINTA – PUBLICAÇÃO

15.1. Este contrato será publicado no Portal Nacional de Contratações Públicas (PNCP).

15.1.1. O Portal de Compras está integrado ao PNCP para fins de cumprimento do art. 94 da Lei Federal nº 14.133, de 2021.

16. CLÁUSULA DÉCIMA SEXTA – FORO

16.1. As partes elegem o foro da Comarca de Belo Horizonte, Minas Gerais, para dirimir quaisquer dúvidas ou litígios decorrentes deste Contrato.

E, por estarem ajustadas, firmam as partes este instrumento assinado eletronicamente.

CONTRATANTE:

**GUILHERME INÁCIO DO COUTO OLIVEIRA, TENENTE-CORONEL BM
ORDENADOR DE DESPESAS**

CONTRATADO:

**NOME DO RESPONSÁVEL PELA CONTRATADA, CARGO
REPRESENTANTE DA EMPRESA CONTRATADA**



Documento assinado eletronicamente por **Guilherme Inacio do Couto Oliveira, Tenente-Coronel BM**, em 14/05/2026, às 13:46, conforme horário oficial de Brasília, com fundamento no art. 6º, § 1º, do [Decreto nº 47.222, de 26 de julho de 2017](#).



A autenticidade deste documento pode ser conferida no site http://sei.mg.gov.br/sei/controlador_externo.php?acao=documento_conferir&id_orgao_acesso_externo=0, informando o código verificador **139674251** e o código CRC **B116338A**.

Referência: Processo nº 1400.01.0075669/2025-23

SEI nº 139674251