

Aviso de

DISPENSA ELETRÔNICA

005/2023

CONTRATANTE (UASG)

CONSELHO REGIONAL DE ENG. E AGRONOMIA DE MATO GROSSO
(389425)

OBJETO

CONTRATAÇÃO DE EMPRESA ESPECIALIZADA EM SERVIÇOS TÉCNICOS DE SONDAGENS A PERCUSSÃO (SPT) E LAUDO TÉCNICO, NO TERRENO DO CREA-MT, ONDE SERÁ CONSTRUÍDA INSPETORIA NO MUNICÍPIO DE ALTA FLORESTA - MT

PERÍODO DE PROPOSTAS

De 15/09/2023

Até 21/09/2023 às 8h

PERÍODO DE LANCES

De 21/09/2023 às 9h

Até 21/09/2023 às 15h

PREFERÊNCIA ME/EPP/EQUIPARADAS

SIM



Baixe o APP Compras.gov.br
e apresente sua proposta!



SERVIÇO PÚBLICO FEDERAL
CONSELHO REGIONAL DE ENGENHARIA E AGRONOMIA DO ESTADO DE MATO GROSSO
CREA-MT

Sumário

1. OBJETO DA CONTRATAÇÃO DIRETA	3
2. PARTICIPAÇÃO NA DISPENSA ELETRÔNICA.	4
3. INGRESSO NA DISPENSA ELETRÔNICA E CADASTRAMENTO DA PROPOSTA INICIAL	6
4. FASE DE LANCES	7
5. JULGAMENTO DAS PROPOSTAS DE PREÇO	8
6. HABILITAÇÃO	11
7. CONTRATAÇÃO.....	12
8. SANÇÕES	13
9. DAS DISPOSIÇÕES GERAIS	16



SERVIÇO PÚBLICO FEDERAL
CONSELHO REGIONAL DE ENGENHARIA E AGRONOMIA DO ESTADO DE MATO GROSSO
CREA-MT

AVISO DE DISPENSA ELETRÔNICA Nº 005/2023
(Processo Administrativo n.º P2023/024672-3)

Torna-se público que o(a) Conselho Regional de Engenharia e Agronomia do estado de Mato Grosso, por meio da Coordenaria de Compras e Contratos, realizará Dispensa Eletrônica, com critério de julgamento *menor preço*, na hipótese do art. 75, *inciso I*, nos termos da Lei nº 14.133, de 1º de abril de 2021, da Instrução Normativa SEGES/ME nº 67/2021 e demais legislação aplicável.

Data da sessão: 21/09/2023

Link: gov.br/compras

Horário da Fase de Lances: 9:00 às 15:00

1. OBJETO DA CONTRATAÇÃO DIRETA

1.1. O objeto da presente dispensa é a escolha da proposta mais vantajosa para a contratação por dispensa de licitação de Empresa especializada em serviços técnicos de Sondagens a Percussão (SPT) e laudo técnico, conforme condições, quantidades e exigências estabelecidas neste Aviso de Contratação Direta e seus anexos.

1.2. A contratação será dividida em lote/item único, conforme tabela constante abaixo.

LOTE	ITEM	DESCRIÇÃO/ ESPECIFICAÇÃO	CATSER/ CATMAT	UNIDADE DE MEDIDA	QUANT.	LOCAL DE EXECUÇÃO	PRAZO DE EXECUÇÃO
1	1	Execução de sondagem para reconhecimento das camadas até 10 metros, bem como outros requisitos do estudo técnico preliminar.	973	Furos	03 Furos (10 metros de profundidade cada furo)	Av. Moacir Arpini, Bairro Aquarela Hamoa, Etapa C, Alta Floresta - MT	20 dias (contados a partir da emissão da ordem de serviço)

1.3. O critério de julgamento adotado será o *menor preço*, observadas as exigências contidas neste Aviso de Contratação Direta e seus Anexos quanto às especificações do objeto.



SERVIÇO PÚBLICO FEDERAL
CONSELHO REGIONAL DE ENGENHARIA E AGRONOMIA DO ESTADO DE MATO GROSSO
CREA-MT

2. PARTICIPAÇÃO NA DISPENSA ELETRÔNICA.

2.1. A participação na presente dispensa eletrônica se dará mediante Sistema de Dispensa Eletrônica integrante do Sistema de Compras do Governo Federal – Comprasnet 4.0, disponível no endereço eletrônico www.gov.br/compras.

2.1.1. O procedimento será divulgado no Compras.gov.br e no Portal Nacional de Contratações Públicas - PNCP, e encaminhado automaticamente aos fornecedores registrados no Sistema de Registro Cadastral Unificado - Sicaf, por mensagem eletrônica, na correspondente linha de fornecimento que pretende atender.

2.1.2. Os fornecedores deverão atender aos procedimentos previstos no Manual do Sistema de Dispensa Eletrônica, disponível no Portal de Compras do Governo Federal, para acesso ao sistema e operacionalização.

2.1.3. O fornecedor é o responsável por qualquer transação efetuada diretamente ou por seu representante no Sistema de Dispensa Eletrônica, não cabendo ao provedor do Sistema ou ao órgão entidade promotor do procedimento a responsabilidade por eventuais danos decorrentes de uso indevido da senha, ainda que por terceiros não autorizados.

2.2. Não poderão participar desta dispensa os fornecedores:

2.2.1. que não atendam às condições deste Aviso de Contratação Direta e seu(s) anexo(s);

2.2.2. estrangeiros que não tenham representação legal no Brasil com poderes expressos para receber citação e responder administrativa ou judicialmente;

2.2.3. que se enquadrem nas seguintes vedações:

- a) autor do anteprojeto, do projeto básico ou do projeto executivo, pessoa física ou jurídica, quando a contratação versar sobre obra, serviços ou fornecimento de bens a ele relacionados;
- b) empresa, isoladamente ou em consórcio, responsável pela elaboração do projeto básico ou do projeto executivo, ou empresa da qual o autor do projeto seja dirigente, gerente, controlador, acionista ou detentor de mais de 5% (cinco por cento) do capital com direito a voto, responsável técnico ou subcontratado, quando a contratação versar sobre obra, serviços ou fornecimento de bens a ela necessários;
- c) pessoa física ou jurídica que se encontre, ao tempo da contratação, impossibilitada de contratar em decorrência de sanção que lhe foi imposta;



SERVIÇO PÚBLICO FEDERAL
CONSELHO REGIONAL DE ENGENHARIA E AGRONOMIA DO ESTADO DE MATO GROSSO
CREA-MT

- d) aquele que mantenha vínculo de natureza técnica, comercial, econômica, financeira, trabalhista ou civil com dirigente do órgão ou entidade contratante ou com agente público que desempenhe função na licitação ou atue na fiscalização ou na gestão do contrato, ou que deles seja cônjuge, companheiro ou parente em linha reta, colateral ou por afinidade, até o terceiro grau;
- e) empresas controladoras, controladas ou coligadas, nos termos da Lei nº 6.404, de 15 de dezembro de 1976, concorrendo entre si;
- f) pessoa física ou jurídica que, nos 5 (cinco) anos anteriores à divulgação do aviso, tenha sido condenada judicialmente, com trânsito em julgado, por exploração de trabalho infantil, por submissão de trabalhadores a condições análogas às de escravo ou por contratação de adolescentes nos casos vedados pela legislação trabalhista

2.2.3.1. Equiparam-se aos autores do projeto as empresas integrantes do mesmo grupo econômico;

2.2.3.2. aplica-se o disposto na alínea “c” também ao fornecedor que atue em substituição a outra pessoa, física ou jurídica, com o intuito de burlar a efetividade da sanção a ela aplicada, inclusive a sua controladora, controlada ou coligada, desde que devidamente comprovado o ilícito ou a utilização fraudulenta da personalidade jurídica do fornecedor;

2.2.4. organizações da Sociedade Civil de Interesse Público - OSCIP, atuando nessa condição (Acórdão nº 746/2014-TCU-Plenário); e

2.3. *Será permitida a participação de cooperativas, desde que apresentem demonstrativo de atuação em regime cooperado, com repartição de receitas e despesas entre os cooperados e atendam ao art. 16 da Lei nº 14.133/21.*

2.3.1. *Em sendo permitida a participação de cooperativas, serão estendidas a elas os benefícios previstos para as microempresas e empresas de pequeno porte quando elas atenderem ao disposto no art. 34 da Lei nº 11.488, de 15 de junho de 2007.*

2.4. Não poderá participar, direta ou indiretamente, da dispensa eletrônica ou da execução do contrato agente público do órgão ou entidade contratante, devendo ser observadas as situações que possam configurar conflito de interesses no exercício ou após o exercício do cargo ou emprego, nos termos da legislação que disciplina a matéria, conforme § 1º do art. 9º da Lei n.º 14.133, de 2021.



SERVIÇO PÚBLICO FEDERAL
CONSELHO REGIONAL DE ENGENHARIA E AGRONOMIA DO ESTADO DE MATO GROSSO
CREA-MT

3. INGRESSO NA DISPENSA ELETRÔNICA E CADASTRAMENTO DA PROPOSTA INICIAL

3.1. O ingresso do fornecedor na disputa da dispensa eletrônica se dará com o cadastramento de sua proposta inicial, na forma deste item.

3.2. O fornecedor interessado, após a divulgação do aviso de contratação direta, encaminhará, exclusivamente por meio do Sistema de Dispensa Eletrônica, a proposta com a descrição do objeto ofertado, a marca do produto, quando for o caso, e o preço, até a data e o horário estabelecidos para abertura do procedimento.

3.3. Todas as especificações do objeto contidas na proposta, em especial o preço, vinculam a Contratada.

3.4. Nos valores propostos estarão inclusos todos os custos operacionais, encargos previdenciários, trabalhistas, tributários, comerciais e quaisquer outros que incidam direta ou indiretamente na prestação dos serviços;

3.4.1. Os preços ofertados, tanto na proposta inicial, quanto na etapa de lances, serão de exclusiva responsabilidade do fornecedor, não lhe assistindo o direito de pleitear qualquer alteração, sob alegação de erro, omissão ou qualquer outro pretexto.

3.4.2. Os preços ofertados, tanto na proposta inicial, quanto na etapa de lances, serão de exclusiva responsabilidade do fornecedor, não lhe assistindo o direito de pleitear qualquer alteração, sob alegação de erro, omissão ou qualquer outro pretexto.

3.5. Se o regime tributário da empresa implicar o recolhimento de tributos em percentuais variáveis, a cotação adequada será a que corresponde à média dos efetivos recolhimentos da empresa nos últimos doze meses.

3.6. Independentemente do percentual de tributo inserido na planilha, no pagamento serão retidos na fonte os percentuais estabelecidos na legislação vigente.

3.7. A apresentação das propostas implica obrigatoriedade do cumprimento das disposições nelas contidas, em conformidade com o que dispõe o *Termo de Referência*, assumindo o proponente o compromisso de executar os serviços nos seus termos, bem como de fornecer os materiais, equipamentos, ferramentas e utensílios necessários, em quantidades e qualidades adequadas à perfeita execução contratual, promovendo, quando requerido, sua substituição.



SERVIÇO PÚBLICO FEDERAL
CONSELHO REGIONAL DE ENGENHARIA E AGRONOMIA DO ESTADO DE MATO GROSSO
CREA-MT

- 3.8.** No cadastramento da proposta inicial, o fornecedor deverá, também, assinalar “sim” ou “não” em campo próprio do sistema eletrônico, às seguintes declarações:
- 3.8.1.** que inexistem fatos impeditivos para sua habilitação no certame, ciente da obrigatoriedade de declarar ocorrências posteriores;
 - 3.8.2.** que está ciente e concorda com as condições contidas no Aviso de Contratação Direta e seus anexos;
 - 3.8.3.** que assume a responsabilidade pelas transações que forem efetuadas no sistema, assumindo como firmes e verdadeiras;
 - 3.8.4.** que cumpre as exigências de reserva de cargos para pessoa com deficiência e para reabilitado da Previdência Social, de que trata o art. 93 da Lei nº 8.213/91.
 - 3.8.5.** que não emprega menor de 18 anos em trabalho noturno, perigoso ou insalubre e não emprega menor de 16 anos, salvo menor, a partir de 14 anos, na condição de aprendiz, nos termos do artigo 7º, XXXIII, da Constituição;
- 3.9.** O licitante organizado em cooperativa deverá declarar, ainda, em campo próprio do sistema eletrônico, que cumpre os requisitos estabelecidos no artigo 16 da Lei nº 14.133, de 2021.
- 3.10.** O fornecedor enquadrado como microempresa, empresa de pequeno porte ou sociedade cooperativa deverá declarar, ainda, em campo próprio do sistema eletrônico, que cumpre os requisitos estabelecidos no artigo 3º da Lei Complementar nº 123, de 2006, estando apto a usufruir do tratamento favorecido estabelecido em seus arts. 42 a 49, observado o disposto nos §§ 1º ao 3º do art. 4º, da Lei n.º 14.133, de 2021.

4. FASE DE LANCES

- 4.1.** A partir das 9:00h da data estabelecida neste Aviso de Contratação Direta, a sessão pública será automaticamente aberta pelo sistema para o envio de lances públicos e sucessivos, exclusivamente por meio do sistema eletrônico, sendo encerrado no horário de finalização de lances também já previsto neste aviso.
- 4.2.** Iniciada a etapa competitiva, os fornecedores deverão encaminhar lances exclusivamente por meio de sistema eletrônico, sendo imediatamente informados do seu recebimento e do valor consignado no registro.
- 4.2.1.** *O lance deverá ser ofertado pelo total do lote/item.*
- 4.3.** O fornecedor somente poderá oferecer valor inferior ou maior percentual de desconto em relação ao último lance por ele ofertado e registrado pelo sistema.



SERVIÇO PÚBLICO FEDERAL
CONSELHO REGIONAL DE ENGENHARIA E AGRONOMIA DO ESTADO DE MATO GROSSO
CREA-MT

- 4.3.1.** O fornecedor poderá oferecer lances sucessivos iguais ou superiores ao lance que esteja vencendo o certame, desde que inferiores ao menor por ele ofertado e registrado pelo sistema, sendo tais lances definidos como “lances intermediários” para os fins deste Aviso de Contratação Direta.
- 4.3.2.** O intervalo mínimo de diferença de valores ou percentuais entre os lances, que incidirá tanto em relação aos lances intermediários quanto em relação ao que cobrir a melhor oferta é de *R\$ 50,00 (cinquenta reais)*.
- 4.4.** Havendo lances iguais ao menor já ofertado, prevalecerá aquele que for recebido e registrado primeiro no sistema.
- 4.5.** Caso o fornecedor não apresente lances, concorrerá com o valor de sua proposta.
- 4.6.** Durante o procedimento, os fornecedores serão informados, em tempo real, do valor do menor lance registrado, vedada a identificação do fornecedor.
- 4.7.** Imediatamente após o término do prazo estabelecido para a fase de lances, haverá o seu encerramento, com o ordenamento e divulgação dos lances, pelo sistema, em ordem crescente de classificação.
- 4.7.1.** O encerramento da fase de lances ocorrerá de forma automática pontualmente no horário indicado, sem qualquer possibilidade de prorrogação e não havendo tempo aleatório ou mecanismo similar.

5. JULGAMENTO DAS PROPOSTAS DE PREÇO

- 5.1.** Encerrada a fase de lances, será verificada a conformidade da proposta classificada em primeiro lugar quanto à adequação do objeto e à compatibilidade do preço em relação ao estipulado para a contratação.
- 5.2.** No caso de o preço da proposta vencedora estar acima do estimado pela Administração, poderá haver a negociação de condições mais vantajosas.
- 5.2.1.** Neste caso, será encaminhada contraproposta ao fornecedor que tenha apresentado o melhor preço, para que seja obtida melhor proposta com preço compatível ao estimado pela Administração.
- 5.2.2.** A negociação poderá ser feita com os demais fornecedores classificados, respeitada a ordem de classificação, quando o primeiro colocado, mesmo após a negociação, for desclassificado em razão de sua proposta permanecer acima do preço máximo definido para a contratação.
- 5.3.** Em qualquer caso, concluída a negociação, o resultado será registrado na ata do procedimento da dispensa eletrônica.



SERVIÇO PÚBLICO FEDERAL
CONSELHO REGIONAL DE ENGENHARIA E AGRONOMIA DO ESTADO DE MATO GROSSO
CREA-MT

- 5.4.** Constatada a compatibilidade entre o valor da proposta e o estipulado para a contratação, será solicitada ao fornecedor a adequação da proposta ao valor negociado, acompanhada de documentos complementares, se necessários..
- 5.4.1.** *Além da documentação supracitada, o fornecedor com a melhor proposta deverá encaminhar planilha com indicação de custos unitários e formação de preços, conforme modelo anexo, com os valores adequados à proposta vencedora.*
- 5.5.** O prazo de validade da proposta não será inferior a 90 (noventa) dias, a contar da data de sua apresentação.
- 5.6.** A proposta deve conter:
- 5.6.1.** Planilha com valor global dos serviços e detalhe dos custos.
 - 5.6.2.** Prazo de conclusão dos serviços e de validade da proposta (90 dias).
 - 5.6.3.** Composição de BDI;
 - 5.6.4.** Cronograma
- 5.7.** Será desclassificada a proposta vencedora que:
- 5.7.1.** contiver vícios insanáveis;
 - 5.7.2.** não obedecer às especificações técnicas pormenorizadas neste aviso ou em seus anexos;
 - 5.7.3.** apresentar preços inexequíveis ou permanecerem acima do preço máximo definido para a contratação;
 - 5.7.4.** não tiverem sua exequibilidade demonstrada, quando exigido pela Administração;
 - 5.7.5.** apresentar desconformidade com quaisquer outras exigências deste aviso ou seus anexos, desde que insanável.
- 5.8.** Quando o fornecedor não conseguir comprovar que possui ou possuirá recursos suficientes para executar a contento o objeto, será considerada inexequível a proposta de preços ou menor lance que:
- 5.8.1.** for insuficiente para a cobertura dos custos da contratação, apresente preços global ou unitários simbólicos, irrisórios ou de valor zero, incompatíveis com os preços dos insumos e salários de mercado, acrescidos dos respectivos encargos, ainda que o ato convocatório da dispensa não tenha estabelecido limites mínimos, exceto quando se referirem a materiais e instalações de propriedade do próprio fornecedor, para os quais ele renuncie a parcela ou à totalidade da remuneração.



SERVIÇO PÚBLICO FEDERAL
CONSELHO REGIONAL DE ENGENHARIA E AGRONOMIA DO ESTADO DE MATO GROSSO
CREA-MT

- 5.8.2.** apresentar um ou mais valores da planilha de custo que sejam inferiores àqueles fixados em instrumentos de caráter normativo obrigatório, tais como leis, medidas provisórias e convenções coletivas de trabalho vigentes.
- 5.9.** *Em contratação de obras ou serviços de engenharia, além das disposições acima, a análise de exequibilidade e sobrepreço considerará o seguinte:*
- 5.9.1.** *para efeito de avaliação da exequibilidade e de sobrepreço, serão considerados o preço global, os quantitativos e os preços unitários tidos como relevantes, observado o critério de aceitabilidade de preços unitário e global a ser fixado neste Aviso de Contratação Direta, conforme as especificidades do mercado correspondente;*
- 5.9.2.** *serão consideradas inexequíveis as propostas cujos valores forem inferiores a 75% (setenta e cinco por cento) do valor orçado pela pesquisa de preço concomitante.*
- 5.9.3.** *será exigida garantia adicional do licitante vencedor cuja proposta for inferior a 85% (oitenta e cinco por cento) do valor orçado pela pesquisa de preço concomitante, equivalente à diferença entre este último e o valor da proposta, sem prejuízo das demais garantias exigíveis de acordo a Lei.*
- 5.10.** Se houver indícios de inexequibilidade da proposta de preço, ou em caso da necessidade de esclarecimentos complementares, poderão ser efetuadas diligências, para que a empresa comprove a exequibilidade da proposta.
- 5.11.** Erros no preenchimento da planilha não constituem motivo para a desclassificação da proposta. A planilha poderá ser ajustada pelo fornecedor, no prazo indicado pelo sistema, desde que não haja majoração do preço.
- 5.11.1.** O ajuste de que trata este dispositivo se limita a sanar erros ou falhas que não alterem a substância das propostas;
- 5.11.2.** Considera-se erro no preenchimento da planilha passível de correção a indicação de recolhimento de impostos e contribuições na forma do Simples Nacional, quando não cabível esse regime.
- 5.12.** Para fins de análise da proposta quanto ao cumprimento das especificações do objeto, poderá ser colhida a manifestação escrita do setor requisitante do serviço ou da área especializada no objeto.
- 5.13.** Se a proposta ou lance vencedor for desclassificado, será examinada a proposta ou lance subsequente, e, assim sucessivamente, na ordem de classificação.
- 5.14.** Havendo necessidade, a sessão será suspensa, informando-se no “chat” a nova data e horário para a sua continuidade.
- 5.15.** Encerrada a análise quanto à aceitação da proposta, se iniciará a fase de habilitação, observado o disposto neste Aviso de Contratação Direta.



SERVIÇO PÚBLICO FEDERAL
CONSELHO REGIONAL DE ENGENHARIA E AGRONOMIA DO ESTADO DE MATO GROSSO
CREA-MT

6. HABILITAÇÃO

- 6.1.** Os documentos a serem exigidos para fins de habilitação constam do **ANEXO I – DOCUMENTAÇÃO EXIGIDA PARA HABILITAÇÃO** deste aviso e serão solicitados do fornecedor mais bem classificado da fase de lances.
- 6.2.** Como condição prévia ao exame da documentação de habilitação do fornecedor detentor da proposta classificada em primeiro lugar, será verificado o eventual descumprimento das condições de participação, especialmente quanto à existência de sanção que impeça a participação no certame ou a futura contratação, mediante a consulta aos seguintes cadastros:
- a) SICAF;
 - b) Cadastro Nacional de Empresas Inidôneas e Suspensas - CEIS, mantido pela Controladoria-Geral da União (www.portaldatransparencia.gov.br/ceis);
 - c) Cadastro Nacional de Condenações Cíveis por Atos de Improbidade Administrativa, mantido pelo Conselho Nacional de Justiça (www.cnj.jus.br/improbidade_adm/consultar_requerido.php).
 - d) Lista de Inidôneos mantida pelo Tribunal de Contas da União - TCU;
- 6.2.1.** Para a consulta de fornecedores pessoa jurídica poderá haver a substituição das consultas das alíneas “b”, “c” e “d” acima pela Consulta Consolidada de Pessoa Jurídica do TCU (<https://certidoesapf.apps.tcu.gov.br/>)
- 6.2.2.** A consulta aos cadastros será realizada em nome da empresa fornecedora e também de seu sócio majoritário, por força do artigo 12 da Lei nº 8.429, de 1992, que prevê, dentre as sanções impostas ao responsável pela prática de ato de improbidade administrativa, a proibição de contratar com o Poder Público, inclusive por intermédio de pessoa jurídica da qual seja sócio majoritário.
- 6.2.2.1.** Caso conste na Consulta de Situação do Fornecedor a existência de Ocorrências Impeditivas Indiretas, o gestor diligenciará para verificar se houve fraude por parte das empresas apontadas no Relatório de Ocorrências Impeditivas Indiretas.
- 6.2.2.1.1.** A tentativa de burla será verificada por meio dos vínculos societários, linhas de fornecimento similares, dentre outros.
 - 6.2.2.1.2.** O fornecedor será convocado para manifestação previamente à sua desclassificação
- 6.2.3.** Constatada a existência de sanção, o fornecedor será reputado inabilitado, por falta de condição de participação.
- 6.3.** Caso atendidas as condições de participação, a habilitação dos fornecedores será verificada por meio do SICAF, nos documentos por ele abrangidos.



SERVIÇO PÚBLICO FEDERAL
CONSELHO REGIONAL DE ENGENHARIA E AGRONOMIA DO ESTADO DE MATO GROSSO
CREA-MT

- 6.3.1.** É dever do fornecedor atualizar previamente as comprovações constantes do SICAF para que estejam vigentes na data da abertura da sessão pública, ou encaminhar, quando solicitado, a respectiva documentação atualizada.
- 6.3.2.** O descumprimento do subitem acima implicará a inabilitação do fornecedor, exceto se a consulta aos sítios eletrônicos oficiais emissores de certidões lograr êxito em encontrar a(s) certidão(ões) válida(s).
- 6.4.** Havendo a necessidade de envio de documentos de habilitação complementares, necessários à confirmação daqueles exigidos neste Aviso de Contratação Direta e já apresentados, o fornecedor será convocado a encaminhá-los, em formato digital, após solicitação da Administração, sob pena de inabilitação.
- 6.5.** Somente haverá a necessidade de comprovação do preenchimento de requisitos mediante apresentação dos documentos originais não-digitais quando houver dúvida em relação à integridade do documento digital.
- 6.6.** O fornecedor enquadrado como microempreendedor individual que pretenda auferir os benefícios do tratamento diferenciado previstos na Lei Complementar n. 123, de 2006, estará dispensado (a) da prova de inscrição nos cadastros de contribuintes estadual e municipal e (b) da apresentação do balanço patrimonial e das demonstrações contábeis do último exercício.
- 6.7.** Havendo necessidade de analisar minuciosamente os documentos exigidos, a sessão será suspensa, sendo informada a nova data e horário para a sua continuidade.
- 6.8.** Será inabilitado o fornecedor que não comprovar sua habilitação, seja por não apresentar quaisquer dos documentos exigidos, ou apresentá-los em desacordo com o estabelecido neste Aviso de Contratação Direta.
- 6.8.1.** Na hipótese de o fornecedor não atender às exigências para a habilitação, o órgão ou entidade examinará a proposta subsequente e assim sucessivamente, na ordem de classificação, até a apuração de uma proposta que atenda às especificações do objeto e as condições de habilitação
- 6.9.** Constatado o atendimento às exigências de habilitação, o fornecedor será habilitado

7. CONTRATAÇÃO

- 7.1.** Após a homologação e adjudicação, caso se conclua pela contratação, será firmado Termo de Contrato ou emitido instrumento equivalente.
- 7.2.** O adjudicatário terá o prazo de 05 (cinco) dias úteis, contados a partir da data de sua convocação, para assinar o Termo de Contrato via sistema E-crea (Sistema Eletrônico do CREA-MT) ou aceitar instrumento equivalente, conforme o caso (Nota de



SERVIÇO PÚBLICO FEDERAL
CONSELHO REGIONAL DE ENGENHARIA E AGRONOMIA DO ESTADO DE MATO GROSSO
CREA-MT

Empenho/Carta Contrato/Autorização/Ordem de Serviço/Ordem de Compra), sob pena de decair do direito à contratação, sem prejuízo das sanções previstas neste Aviso de Contratação Direta

7.2.1. O prazo previsto para assinatura do contrato ou aceitação da nota de empenho ou instrumento equivalente poderá ser prorrogado 1 (uma) vez, por igual período, por solicitação justificada do adjudicatário e aceita pela Administração.

7.3. *O Aceite da Nota de Empenho ou do instrumento equivalente, emitida à empresa adjudicada, implica no reconhecimento de que:*

7.3.1. *referida Nota está substituindo o contrato, aplicando-se à relação de negócios ali estabelecida as disposições da Lei nº 14.133, de 2021;*

7.3.2. *a contratada se vincula à sua proposta e às previsões contidas no Aviso de Contratação Direta e seus anexos;*

7.3.3. *a contratada reconhece que as hipóteses de rescisão são aquelas previstas nos artigos 137 e 138 da Lei nº 14.133/21 e reconhece os direitos da Administração previstos nos artigos 137 a 139 da mesma Lei.*

7.4. O prazo de vigência da contratação é de 20 dias prorrogável conforme previsão nos anexos a este Aviso de Contratação Direta.

7.5. Na assinatura do contrato ou do instrumento equivalente será exigida a comprovação das condições de habilitação e contratação consignadas neste aviso, que deverão ser mantidas pelo fornecedor durante a vigência do contrato.

8. SANÇÕES

8.1. Comete infração administrativa o fornecedor que cometer quaisquer das infrações previstas no art. 155 da Lei nº 14.133, de 2021, quais sejam:

8.1.1. dar causa à inexecução parcial do contrato;

8.1.2. dar causa à inexecução parcial do contrato que cause grave dano à Administração, ao funcionamento dos serviços públicos ou ao interesse coletivo;

8.1.3. dar causa à inexecução total do contrato;

8.1.4. deixar de entregar a documentação exigida para o certame;

8.1.5. não manter a proposta, salvo em decorrência de fato superveniente devidamente justificado;



SERVIÇO PÚBLICO FEDERAL
CONSELHO REGIONAL DE ENGENHARIA E AGRONOMIA DO ESTADO DE MATO GROSSO
CREA-MT

- 8.1.6.** não celebrar o contrato ou não entregar a documentação exigida para a contratação, quando convocado dentro do prazo de validade de sua proposta;
- 8.1.7.** ensejar o retardamento da execução ou da entrega do objeto da licitação sem motivo justificado;
- 8.1.8.** apresentar declaração ou documentação falsa exigida para o certame ou prestar declaração falsa durante a dispensa eletrônica ou a execução do contrato;
- 8.1.9.** fraudar a dispensa eletrônica ou praticar ato fraudulento na execução do contrato;
- 8.1.10.** comportar-se de modo inidôneo ou cometer fraude de qualquer natureza;
- 8.1.10.1.** Considera-se comportamento inidôneo, entre outros, a declaração falsa quanto às condições de participação, quanto ao enquadramento como ME/EPP ou o conluio entre os fornecedores, em qualquer momento da dispensa, mesmo após o encerramento da fase de lances.
- 8.1.11.** praticar atos ilícitos com vistas a frustrar os objetivos deste certame.
- 8.1.12.** praticar ato lesivo previsto no art. 5º da Lei nº 12.846, de 1º de agosto de 2013.
- 8.2.** O fornecedor que cometer qualquer das infrações discriminadas nos subitens anteriores ficará sujeito, sem prejuízo da responsabilidade civil e criminal, às seguintes sanções:
- a) Advertência pela falta do subitem 8.1.1 deste Aviso de Contratação Direta, quando não se justificar a imposição de penalidade mais grave;
 - b) Multa de 30% (trinta por cento) sobre o valor estimado do(s) item(s) prejudicado(s) pela conduta do fornecedor, por qualquer das infrações dos subitens 8.1.1 a 8.1.12;
 - c) Impedimento de licitar e contratar no âmbito da Administração Pública direta e indireta do ente federativo que tiver aplicado a sanção, pelo prazo máximo de 3 (três) anos, nos casos dos subitens 8.1.2 a 8.1.7 deste Aviso de Contratação Direta, quando não se justificar a imposição de penalidade mais grave;
 - d) Declaração de inidoneidade para licitar ou contratar, que impedirá o responsável de licitar ou contratar no âmbito da Administração Pública direta e indireta de todos os entes federativos, pelo prazo mínimo de 3 (três) anos e máximo de 6



SERVIÇO PÚBLICO FEDERAL
CONSELHO REGIONAL DE ENGENHARIA E AGRONOMIA DO ESTADO DE MATO GROSSO
CREA-MT

(seis) anos, nos casos dos subitens 8.1.8 a 8.1.12, bem como nos demais casos que justifiquem a imposição da penalidade mais grave;

8.3. Na aplicação das sanções serão considerados:

8.3.1. a natureza e a gravidade da infração cometida;

8.3.2. as peculiaridades do caso concreto;

8.3.3. as circunstâncias agravantes ou atenuantes;

8.3.4. os danos que dela provierem para a Administração Pública;

8.3.5. a implantação ou o aperfeiçoamento de programa de integridade, conforme normas e orientações dos órgãos de controle.

8.4. Se a multa aplicada e as indenizações cabíveis forem superiores ao valor de pagamento eventualmente devido pela Administração ao contratado, além da perda desse valor, a diferença será descontada da garantia prestada ou será cobrada judicialmente.

8.5. A aplicação das sanções previstas neste Aviso de Contratação Direta, em hipótese alguma, a obrigação de reparação integral do dano causado à Administração Pública.

8.6. A penalidade de multa pode ser aplicada cumulativamente com as demais sanções.

8.7. Se, durante o processo de aplicação de penalidade, houver indícios de prática de infração administrativa tipificada pela Lei nº 12.846, de 1º de agosto de 2013, como ato lesivo à administração pública nacional ou estrangeira, cópias do processo administrativo necessárias à apuração da responsabilidade da empresa deverão ser remetidas à autoridade competente, com despacho fundamentado, para ciência e decisão sobre a eventual instauração de investigação preliminar ou Processo Administrativo de Responsabilização – PAR.

8.8. A apuração e o julgamento das demais infrações administrativas não consideradas como ato lesivo à Administração Pública nacional ou estrangeira nos termos da Lei nº 12.846, de 1º de agosto de 2013, seguirão seu rito normal na unidade administrativa.

8.9. O processamento do PAR não interfere no seguimento regular dos processos administrativos específicos para apuração da ocorrência de danos e prejuízos à Administração Pública Federal resultantes de ato lesivo cometido por pessoa jurídica, com ou sem a participação de agente público.



SERVIÇO PÚBLICO FEDERAL
CONSELHO REGIONAL DE ENGENHARIA E AGRONOMIA DO ESTADO DE MATO GROSSO
CREA-MT

8.10. A aplicação de qualquer das penalidades previstas realizar-se-á em processo administrativo que assegurará o contraditório e a ampla defesa ao fornecedor/adjudicatário, observando-se o procedimento previsto na Lei nº 14.133, de 2021, e subsidiariamente na Lei nº 9.784, de 1999.

8.11. As sanções por atos praticados no decorrer da contratação estão previstas nos anexos a este Aviso.

9. DAS DISPOSIÇÕES GERAIS

9.1. No caso de todos os fornecedores restarem desclassificados ou inabilitados (procedimento fracassado), a Administração poderá:

9.1.1. republicar o presente aviso com uma nova data;

9.1.2. valer-se, para a contratação, de proposta obtida na pesquisa de preços que serviu de base ao procedimento, se houver, privilegiando-se os menores preços, sempre que possível, e desde que atendidas às condições de habilitação exigidas.

9.1.2.1. No caso do subitem anterior, a contratação será operacionalizada fora deste procedimento.

9.1.3. fixar prazo para que possa haver adequação das propostas ou da documentação de habilitação, conforme o caso.

9.2. As providências dos subitens 9.2.1 e 9.2.2 acima poderão ser utilizadas se não houver o comparecimento de quaisquer fornecedores interessados (procedimento deserto)

9.3. Havendo a necessidade de realização de ato de qualquer natureza pelos fornecedores, cujo prazo não conste deste Aviso de Contratação Direta, deverá ser atendido o prazo indicado pelo agente competente da Administração na respectiva notificação.

9.4. Caberá ao fornecedor acompanhar as operações, ficando responsável pelo ônus decorrente da perda do negócio diante da inobservância de quaisquer mensagens emitidas pela Administração ou de sua desconexão.

9.5. Não havendo expediente ou ocorrendo qualquer fato superveniente que impeça a realização do certame na data marcada, a sessão será automaticamente transferida para o primeiro dia útil subsequente, no mesmo horário anteriormente estabelecido, desde que não haja comunicação em contrário.



SERVIÇO PÚBLICO FEDERAL
CONSELHO REGIONAL DE ENGENHARIA E AGRONOMIA DO ESTADO DE MATO GROSSO
CREA-MT

9.6. Os horários estabelecidos na divulgação deste procedimento e durante o envio de lances observarão o horário de Brasília-DF, inclusive para contagem de tempo e registro no Sistema e na documentação relativa ao procedimento.

9.7. No julgamento das propostas e da habilitação, a Administração poderá sanar erros ou falhas que não alterem a substância das propostas, dos documentos e sua validade jurídica, mediante despacho fundamentado, registrado em ata e acessível a todos, atribuindo-lhes validade e eficácia para fins de habilitação e classificação.

9.8. As normas disciplinadoras deste Aviso de Contratação Direta serão sempre interpretadas em favor da ampliação da disputa entre os interessados, desde que não comprometam o interesse da Administração, o princípio da isonomia, a finalidade e a segurança da contratação.

9.9. Os fornecedores assumem todos os custos de preparação e apresentação de suas propostas e a Administração não será, em nenhum caso, responsável por esses custos, independentemente da condução ou do resultado do processo de contratação.

9.10. Em caso de divergência entre disposições deste Aviso de Contratação Direta e de seus anexos ou demais peças que compõem o processo, prevalecerá as deste Aviso.

9.11. A vistoria das empresas participantes da prestação dos serviços, poderão proceder a uma rigorosa visita técnica, em conformidade com o art. 67, inciso VI, da Lei nº 14.133/2021, no local onde serão executados os serviços, examinando os equipamentos, tomando ciência do estado de conservação, características e eventuais dificuldades para execução dos serviços, posto que não serão aceitas alegações posteriores quanto ao desconhecimento da existência destes e suas características.

9.12. A visita/vistoria deverá ser acompanhada por alguém designado para esse fim, de segunda à sexta feira, das 08:00 às 17:00 horas, no endereço descrito no item 1.2, e o agendamento deverá ser feito pelo telefone: (65) 3315-3020, e e-mail: servicos@crea-mt.org.br C/c: geinf@crea-mt.org.br e aspro@crea-mt.org.br.

9.13. As empresas participantes poderão apresentar Termo de Vistoria, conforme modelo constante no anexo III opção 01, declarando terem conhecimento das condições existentes para execução dos serviços. Caso as empresas optem por não a realizar, deverão apresentar declaração de que se absteve de vistoriar os locais para execução dos serviços a serem executados na Sede do CREA-MT e na Inspeção de Várzea Grande, conforme opção 02 do referido anexo.

9.14. Não serão admitidas, em hipótese alguma, alegações posteriores de desconhecimento dos serviços de dificuldades técnicas não previstas, haja vista que será dado acesso às instalações, para as empresas interessadas.



SERVIÇO PÚBLICO FEDERAL
CONSELHO REGIONAL DE ENGENHARIA E AGRONOMIA DO ESTADO DE MATO GROSSO
CREA-MT

- 9.15.** Da sessão pública será divulgada Ata no sistema eletrônico.
- 9.16.** Integram este Aviso de Contratação Direta, para todos os fins e efeitos, os seguintes anexos:
- 9.16.1.** ANEXO I – Documentação exigida para Habilitação
 - 9.16.2.** ANEXO II - Termo de Referência e seus anexos;
 - 9.16.3.** ANEXO III – Declaração de Vistoria

15 de agosto de 2023, Cuiabá-MT

LYS SUELI BARCO HERNANDES DE MORAES
PRESIDENTE EM EXERCÍCIO DO CREA-MT
CONTRATANTE



SERVIÇO PÚBLICO FEDERAL
CONSELHO REGIONAL DE ENGENHARIA E AGRONOMIA DO ESTADO DE MATO GROSSO
CREA-MT

ANEXO I – DOCUMENTAÇÃO EXIGIDA PARA HABILITAÇÃO

- 1 As exigências de habilitação a serem atendidas pelo fornecedor são aquelas discriminadas nos itens a seguir:

1.1 Habilitação jurídica:

- 1.1.1 Empresário individual:** inscrição no Registro Público de Empresas Mercantis, a cargo da Junta Comercial da respectiva sede;
- 1.1.2 Microempreendedor Individual – MEI:** Certificado da Condição de Microempreendedor Individual - CCMEI, cuja aceitação ficará condicionada à verificação da autenticidade no sítio <https://www.gov.br/empresas-e-negocios/pt-br/empreendedor>;
- 1.1.3 Sociedade empresária, sociedade limitada unipessoal – SLU ou sociedade identificada como empresa individual de responsabilidade limitada - EIRELI:** ato constitutivo, estatuto ou contrato social em vigor, devidamente registrado na Junta Comercial da respectiva sede, acompanhado de documento comprobatório de seus administradores;
- 1.1.4 Filial, sucursal ou agência de sociedade simples ou empresária -** inscrição do ato constitutivo da filial, sucursal ou agência da sociedade simples ou empresária, respectivamente, no Registro Civil das Pessoas Jurídicas ou no Registro Público de Empresas Mercantis onde opera, com averbação no Registro onde tem sede a matriz;
- 1.1.5 Sociedade simples:** inscrição do ato constitutivo no Registro Civil das Pessoas Jurídicas do local de sua sede, acompanhada de prova da indicação dos seus administradores;
- 1.1.6 Sociedade empresária estrangeira com atuação permanente no País:** portaria de autorização de funcionamento no Brasil, publicada no Diário Oficial da União e arquivada na Junta Comercial da unidade federativa onde se localizar a filial, agência, sucursal ou estabelecimento, a qual será considerada como sua sede, conforme Instrução Normativa DREI/ME n.º 77, de 18 de março de 2020;
- 1.1.7 Sociedade cooperativa:** ata de fundação e estatuto social, com a ata da assembleia que o aprovou, devidamente arquivado na Junta Comercial ou



SERVIÇO PÚBLICO FEDERAL
CONSELHO REGIONAL DE ENGENHARIA E AGRONOMIA DO ESTADO DE MATO GROSSO
CREA-MT

inscrito no Registro Civil das Pessoas Jurídicas da respectiva sede, além do registro de que trata o art. 107 da Lei nº 5.764, de 1971.

- 1.1.8** Os documentos apresentados deverão estar acompanhados de todas as alterações ou da consolidação respectiva

1.2 Habilitações fiscal, social e trabalhista:

- 1.2.1** prova de inscrição no Cadastro Nacional da Pessoa Jurídica (CNPJ);
- 1.2.2** prova de regularidade fiscal perante a Fazenda Nacional, mediante apresentação de certidão expedida conjuntamente pela Secretaria da Receita Federal do Brasil (RFB) e pela Procuradoria-Geral da Fazenda Nacional (PGFN), referente a todos os créditos tributários federais e à Dívida Ativa da União (DAU) por elas administrados, inclusive aqueles relativos à Seguridade Social, nos termos da Portaria Conjunta nº 1.751, de 02/10/2014, do Secretário da Receita Federal do Brasil e da Procuradora-Geral da Fazenda Nacional.
- 1.2.3** prova de regularidade com o Fundo de Garantia do Tempo de Serviço (FGTS);
- 1.2.4** declaração de que não emprega menor de 18 anos em trabalho noturno, perigoso ou insalubre e não emprega menor de 16 anos, salvo menor, a partir de 14 anos, na condição de aprendiz, nos termos do artigo 7º, XXXIII, da Constituição;
- 1.2.5** prova de inexistência de débitos inadimplidos perante a Justiça do Trabalho, mediante a apresentação de certidão negativa ou positiva com efeito de negativa, nos termos do Título VII-A da Consolidação das Leis do Trabalho, aprovada pelo Decreto-Lei nº 5.452, de 1º de maio de 1943.
- 1.2.6** prova de inscrição no cadastro de contribuintes estadual/municipal/distrital, se houver, relativo ao domicílio ou sede do fornecedor, pertinente ao seu ramo de atividade e compatível com o objeto contratual;
- 1.2.6.1** O fornecedor enquadrado como microempreendedor individual que pretenda auferir os benefícios do tratamento diferenciado previstos na Lei Complementar n. 123, de 2006, estará dispensado da prova de inscrição nos cadastros de contribuintes estadual e municipal.



SERVIÇO PÚBLICO FEDERAL
CONSELHO REGIONAL DE ENGENHARIA E AGRONOMIA DO ESTADO DE MATO GROSSO
CREA-MT

- 1.2.7 prova de regularidade com a Fazenda Estadual/Municipal ou Distrital do domicílio ou sede do fornecedor, relativa à atividade em cujo exercício contrata ou concorre;
- 1.2.8 caso o fornecedor seja considerado isento dos tributos estaduais/municipais ou distritais relacionados ao objeto, deverá comprovar tal condição mediante a apresentação de certidão ou declaração da Fazenda respectiva do seu domicílio ou sede, ou por meio de outro documento equivalente, na forma da respectiva legislação de regência.

1.3 Habilitação econômico-financeira:

- 1.3.1 certidão negativa de falência expedida pelo distribuidor da sede do fornecedor.
- 1.3.2 Na hipótese de haver divergências entre a documentação de Habilitação solicitada no Termo de Referência e neste Aviso de Contratação Direta prevalecerão as exigências previstas neste documento

1.4 Habilitação técnica:

- 1.4.1 As atividades deverão ser realizadas por profissionais qualificados pelo CREA (Conselho Regional de Engenharia e Agronomia), CAU (Conselho de Arquitetura e Urbanismo) ou CFT (Conselho Federal dos Técnicos Industriais).
- 1.4.2 Declaração em nome da licitante relacionando o(s) nome(s) do(s) membro(s) da equipe técnica que se responsabilizará pela execução do objeto e do preposto técnico;
- 1.4.3 Certidão de registro de pessoa jurídica no CREA, CAU ou CFT em nome da licitante, com validade na data de recebimento dos documentos de habilitação e classificação;
- 1.4.4 Certidão de registro de pessoa física no CREA, CAU ou CFT em nome do(s) membro(s) da equipe técnica que se responsabilizará pela execução do objeto e do preposto técnico com validade na data de recebimento dos documentos de habilitação e classificação.



SERVIÇO PÚBLICO FEDERAL
CONSELHO REGIONAL DE ENGENHARIA E AGRONOMIA DO ESTADO DE MATO GROSSO
CREA-MT

1.4.5 Declaração do fornecedor atestando que conhece o local e as condições de realização do serviço, independentemente de ter exercido, ou não, o direito de vistoria disciplinado no Termo de Referência, ou, alternativamente, declaração formal do fornecedor, assinada por seu responsável técnico, acerca do conhecimento pleno das condições e peculiaridades da contratação, conforme modelo constante dos Anexos V e VI do presente Aviso de Contratação Direta.

1.5 Em relação às fornecedoras cooperativas será, ainda, exigida a seguinte documentação complementar:

- 1.5.1** A relação dos cooperados que atendem aos requisitos técnicos exigidos para a contratação e que executarão o contrato, com as respectivas atas de inscrição e a comprovação de que estão domiciliados na localidade da sede da cooperativa, respeitado o disposto nos arts. 4º, inciso XI, 21, inciso I e 42, §§2º a 6º da Lei n. 5.764 de 1971;
- 1.5.2** A declaração de regularidade de situação do contribuinte individual – DRSCI, para cada um dos cooperados indicados;
- 1.5.3** A comprovação do capital social proporcional ao número de cooperados necessários à prestação do serviço;
- 1.5.4** O registro previsto na Lei nº 5.764, de 1971, art. 107;
- 1.5.5** A comprovação de integração das respectivas quotas-partes por parte dos cooperados que executarão o contrato; e
- 1.5.6** Os seguintes documentos para a comprovação da regularidade jurídica da cooperativa: a) ata de fundação; b) estatuto social com a ata da assembleia que o aprovou; c) regimento dos fundos instituídos pelos cooperados, com a ata da assembleia; d) editais de convocação das três últimas assembleias gerais extraordinárias; e) três registros de presença dos cooperados que executarão o contrato em assembleias gerais ou nas reuniões seccionais; e f) ata da sessão que os cooperados autorizaram a cooperativa a contratar o objeto da dispensa;
- 1.5.7** A última auditoria contábil-financeira da cooperativa, conforme dispõe o art. 112 da Lei n.º 5.764, de 1971 ou uma declaração, sob as penas da lei, de que tal auditoria não foi exigida pelo órgão fiscalizador.



P Ae - Processo Administrativo Eletrônico
CONSELHO REGIONAL DE ENGENHARIA E AGRONOMIA
ESTADO DE MATO GROSSO

Natureza do Processo: **Digital**

Número Protocolo: **P2023/024672-3**

Área Interessada: **Superintendência Operacional**

Área de Origem: **Gerência de Projetos e Obras**

Serviço: **Proposta de Aquisição de Produto/Serviço**

Nível de Acesso: **Público – Interno**

Assunto: **Solicitação para contratação de empresa para execução de Serviços Técnicos especializados de Sondagens a Percussão (SPT) e laudo técnico, no terreno do Crea-MT no município de Alta Floresta.**

Situação: **ATIVO**

Interessados

CPF/CNPJ	Nome
03.471.158/0001-38	CONSELHO REGIONAL DE ENGENHARIA E AGRONOMIA DE MATO GROSSO

Documentos

Id	Data Assinatura	Documento	Tipo
41285	15/09/2023 08:34:18	Termo de Referência - Ajustado	Termo de Referência



SERVIÇO PÚBLICO FEDERAL
CONSELHO REGIONAL DE ENGENHARIA E AGRONOMIA DE MATO GROSSO

CREA-MT

Fis. _____

TERMO DE REFERÊNCIA N. 04/2023

Serviços Técnicos especializados de Sondagens a Percussão (SPT) e laudo técnico, em terreno do Crea-MT, no município de Alta Floresta - MT.

Incluído no processo por MATHEUS HENRIQUE RIBEIRO DOS SANTOS em 14/09/2023 às 09:03:10

Av. Historiador Rubens de Mendonça, 491 – Araés – CEP 78.008-000 – Cuiabá – MT
Fone: (065) 3315-3032 - e-mail: gepro@crea-mt.org.br



Este documento é cópia do original. Para conferir o original, acesse o site
<https://ecrea.crea-mt.org.br/ConsultaPublica/ValidarDocumentoProcessoAdministrativo?codigoVerificador=0EZ1SVzekU-n42gBIRQvVQ>
e informe o código 0EZ1SVzekU-n42gBIRQvVQ

Num. 41285 - Pág. 1 de 18



ÍNDICE

1. OBJETO	3
2. JUSTIFICATIVA.....	3
3. PRAZO DE EXECUÇÃO DOS SERVIÇOS E VIGÊNCIA DO CONTRATO	3
4. VALOR ESTIMADO	5
5. DA DOTAÇÃO ORÇAMENTÁRIA	5
6. ACRÉSCIMOS E SUPRESSÕES.....	5
7. UNIDADE FISCALIZADORA	6
8. PROPOSTA.....	6
9. EXIGÊNCIAS HABILITATÓRIAS MÍNIMAS	6
10. MODO DE PRESTAÇÃO DOS SERVIÇOS.....	7
11. DA SUBCONTRATAÇÃO.....	8
12. MODO DE ENTREGA DO OBJETO, RECEBIMENTO / ACEITE	8
13. MODO DE PAGAMENTO	9
14. OBRIGAÇÕES DA EMPRESA.....	10
15. SANÇÕES E PENALIDADES	11
16. OBRIGAÇÕES DO CREA-MT.....	12
17. DA EXTINÇÃO CONTRATUAL - RESCISÃO	12
18. ESPECIFICAÇÕES TÉCNICAS.....	14
19. ANEXOS	15





TERMO DE REFERÊNCIA N. 004/2023

O Conselho Regional de Engenharia e Agronomia - CREA-MT, através da Gerência de Projetos e Obras, vem por meio deste Termo de Referência iniciar os processos para compra direta, na modalidade DISPENSA DE LICITAÇÃO, nos termos da Lei nº 14.133, de 2021, e demais legislação aplicável e, ainda, de acordo com as condições estabelecidas neste Termo de Referência.

1. OBJETO

Contratação de Empresa especializada em serviços técnicos de Sondagens a Percussão (SPT) e laudo técnico, no terreno do Crea-MT, onde será construída Inspetoria no município de Alta Floresta - MT.

2. JUSTIFICATIVA

A contratação do serviço se faz necessária uma vez que visa fornecer elementos técnicos e informações complementares para a finalização dos projetos das obras de engenharia da futura inspetoria do Crea-MT. A execução da futura obra visa também proporcionar um espaço melhor e mais amplo a fim de atender os profissionais do sistema com mais qualidade, bem como ofertar uma infraestrutura melhor e mais apropriada, visto que a estrutura atual, não supri as demandas do conselho.

3. PRAZO DE EXECUÇÃO DOS SERVIÇOS E VIGÊNCIA DO CONTRATO

O prazo previsto para execução dos serviços é de 20 (vinte) dias, contados a partir da emissão da ordem de serviço.

O prazo de vigência da contratação é de 30 dias contados da data de assinatura do contrato, na forma do artigo 105 da Lei nº 14.133, de 2021.

O prazo de vigência será automaticamente prorrogado, independentemente de termo aditivo, quando o objeto não for concluído no período firmado acima, ressalvadas as providências cabíveis no caso de culpa do contratado, previstas neste instrumento.

A prorrogação de que trata este item é condicionada ao ateste, pela autoridade competente, de que as condições e os preços permanecem vantajosos para a Administração, permitida a negociação com o contratado.





CREA-MT

Fls. _____

SERVIÇO PÚBLICO FEDERAL
CONSELHO REGIONAL DE ENGENHARIA E AGRONOMIA DE MATO GROSSO

O prazo de entrega dos relatórios será de até 07 (sete) dias úteis após a conclusão da etapa de campo da sondagem.

Todos os documentos deverão ser enviados por e-mail em formato PDF, sendo que o relatório deverá ser entregue em 2 (duas) cópias impressas, encadernadas, além de cópia digital em formato PDF, todas assinadas e rubricadas pelos responsáveis técnicos.

As cópias físicas deverão ser entregues à Gelog Gerência de Logística do CREA-MT, de segunda a sexta feira, exceto feriados e pontos facultativos.

O prazo de garantia é aquele estabelecido na Lei nº 8.078, de 11 de setembro de 1990 (Código de Defesa do Consumidor) e no Código Civil.

4. DA PARTICIPAÇÃO

Não poderão disputar esta dispensa de licitação:

Aqueles que não atenda às condições deste Termo de Referência/Edital e seu(s) anexo(s);

Autor do anteprojeto, do projeto básico ou do projeto executivo, pessoa física ou jurídica, quando a Dispensa de Licitação versar sobre serviços ou fornecimento de bens a ele relacionados;

Empresa, isoladamente ou em consórcio, responsável pela elaboração do projeto básico ou do projeto executivo, ou empresa da qual o autor do projeto seja dirigente, gerente, controlador, acionista ou detentor de mais de 5% (cinco por cento) do capital com direito a voto, responsável técnico ou subcontratado, quando a Dispensa de Licitação versar sobre serviços ou fornecimento de bens a ela necessários;

A pessoa física ou jurídica que se encontre, ao tempo da Dispensa de Licitação, impossibilitada de participar de licitação em decorrência de sanção que lhe foi imposta;

Aquele que mantenha vínculo de natureza técnica, comercial, econômica, financeira, trabalhista ou civil com dirigente do órgão ou entidade contratante ou com agente público que desempenhe função na Dispensa de Licitação ou atue na fiscalização ou na gestão do contrato, ou que deles seja cônjuge, companheiro ou parente em linha reta, colateral ou por afinidade, até o terceiro grau;

Empresas controladoras, controladas ou coligadas, nos termos da Lei nº 6.404, de 15 de dezembro de 1976, concorrendo entre si;

Pessoa física ou jurídica que, nos 5 (cinco) anos anteriores à divulgação do edital, tenha sido condenada judicialmente, com trânsito em julgado, por exploração de trabalho infantil, por submissão de trabalhadores a condições análogas às de escravo ou por contratação de adolescentes nos casos vedados pela legislação trabalhista;

Agente público do órgão ou entidade licitante;

Organizações da Sociedade Civil de Interesse Público - OSCIP, atuando nessa condição;

Não poderá participar, direta ou indiretamente, da dispensa de licitação ou da execução do contrato agente público do órgão ou entidade contratante, devendo ser observadas as situações que

Av. Historiador Rubens de Mendonça, 491 – Araés – CEP 78.008-000 – Cuiabá – MT
Fone: (065) 3315-3032 - e-mail: gepro@crea-mt.org.br





CREA-MT

Fls. _____

SERVIÇO PÚBLICO FEDERAL
CONSELHO REGIONAL DE ENGENHARIA E AGRONOMIA DE MATO GROSSO

possam configurar conflito de interesses no exercício ou após o exercício do cargo ou emprego, nos termos da legislação que disciplina a matéria, conforme § 1º do art. 9º da Lei n.º 14.133, de 2021.

O impedimento de que trata o item 4.4 será também aplicado ao licitante que atue em substituição a outra pessoa, física ou jurídica, com o intuito de burlar a efetividade da sanção a ela aplicada, inclusive a sua controladora, controlada ou coligada, desde que devidamente comprovado o ilícito ou a utilização fraudulenta da personalidade jurídica do licitante.

A critério da Administração e exclusivamente a seu serviço, o autor dos projetos e a empresa a que se referem os itens 4.3 e 4.4 poderão participar no apoio das atividades de planejamento da contratação, de execução da Dispensa de Licitação ou de gestão do contrato, desde que sob supervisão exclusiva de agentes públicos do órgão ou entidade.

Equiparam-se aos autores do projeto as empresas integrantes do mesmo grupo econômico.

O disposto nos itens 4.2 e 4.3 não impede a Dispensa de Licitação ou a contratação de serviço que inclua como encargo do contratado a elaboração do projeto básico e do projeto executivo, nas contratações integradas, e do projeto executivo, nos demais regimes de execução.

Em Dispensa de Licitações e contratações realizadas no âmbito de projetos e programas parcialmente financiados por agência oficial de cooperação estrangeira ou por organismo financeiro internacional com recursos do financiamento ou da contrapartida nacional, não poderá participar pessoa física ou jurídica que integre o rol de pessoas sancionadas por essas entidades ou que seja declarada inidônea nos termos da Lei nº 14.133/2021.

A vedação de que trata o item 4.8 estende-se a terceiro que auxilie a condução da contratação na qualidade de integrante de equipe de apoio, profissional especializado ou funcionário ou representante de empresa que preste assessoria técnica.

5. VALOR ESTIMADO

A estimativa de preço será concomitante com a seleção do fornecedor, na forma da IN SEGES/ME nº 65/2021.

6. DA DOTAÇÃO ORÇAMENTÁRIA

6.2.2.1.1.02.01.01.001 – Obras e Instalações em Andamento

7. ACRÉSCIMOS E SUPRESSÕES

Os acréscimos ou supressões de serviços serão objeto de aditamento ao contrato pelos termos da Lei 14.133 de 2021.

Av. Historiador Rubens de Mendonça, 491 – Araés – CEP 78.008-000 – Cuiabá – MT
Fone: (065) 3315-3032 - e-mail: gepro@crea-mt.org.br



Este documento é cópia do original. Para conferir o original, acesse o site <https://ecrea.crea-mt.org.br/ConsultaPublica/ValidarDocumentoProcessoAdministrativo?codigoVerificador=0EZ1SVzekU-n42gBIRQvVQ> e informe o código 0EZ1SVzekU-n42gBIRQvVQ

Num. 41285 - Pág. 5 de 18



CREA-MT

Fis. _____

Serviço Público Federal
Conselho Regional de Engenharia e Agronomia de Mato Grosso

8. UNIDADE FISCALIZADORA

A Gerência de Projetos e Obras, que fornecerá todos os detalhes que se fizerem necessários para o bom andamento do serviço. A responsabilidade da Fiscalização do contrato ficará a cargo da Gerência de Projetos e Obras.

Verificar a conformidade da execução dos serviços com as especificações relativas ao mesmo;
Atestar a nota fiscal/fatura ou documento equivalente.

Determinar à Contratada que corrija, refaça ou reconstitua os serviços executados com imperfeições ou em desacordo com as especificações estabelecidas.

Rejeitar, no todo ou em parte, a entrega dos serviços executados, providenciando junto à Contratada para que sejam sanadas, de imediato, as falhas detectadas.

Sugerir ao Contratante a adoção das medidas cabíveis sempre que as providências relacionadas com a execução do contrato ultrapassarem sua competência

A fiscalização, exercida no interesse exclusivo do CREA-MT, não exclui e nem reduz a responsabilidade da CONTRATADA, inclusive perante terceiros, por qualquer irregularidade e, na sua ocorrência, não implica em corresponsabilidade da Administração ou dos seus agentes e prepostos, salvo quanto a estes, se decorrente de ação ou omissão funcional apuradas na forma da legislação vigente.

A Fiscal dos serviços será a Gerente da GELOG Adriana Imbriani que será responsável pela emissão das OS, e recebimento dos serviços executados.

9. PROPOSTA

A proposta deverá conter:

- a.1) Planilha com valor global dos serviços e detalhe dos custos
- a.2) Prazo de conclusão dos serviços e de validade da proposta (90 dias);
- a.3) Composição de BDI;
- a.4) Cronograma;

O critério de julgamento das propostas será menor preço global.

Todos os valores da planilha orçamentária sintética devem ser apresentados somente com duas casas decimais após a vírgula.

10. EXIGÊNCIAS HABILITATÓRIAS MÍNIMAS

- a. Técnico-Operacional

Av. Historiador Rubens de Mendonça, 491 – Araés – CEP 78.008-000 – Cuiabá – MT
Fone: (065) 3315-3032 - e-mail: gepro@crea-mt.org.br

Incluído no processo por MATHEUS HENRIQUE RIBEIRO DOS SANTOS em 14/09/2023 às 09:03:10





CREA-MT

Fls. _____

SERVIÇO PÚBLICO FEDERAL
CONSELHO REGIONAL DE ENGENHARIA E AGRONOMIA DE MATO GROSSO

Registro ou inscrição, no Conselho Regional de Engenharia, Arquitetura e Agronomia – CREA, da EMPRESA.

Comprovação de aptidão para desempenho de atividade pertinente e compatível em características, quantidades e prazos com o objeto da licitação, e indicação das instalações e do aparelhamento e do pessoal técnico adequados e disponíveis para a realização do objeto da licitação, bem como da qualificação de cada um dos membros da equipe técnica que se responsabilizará pelos trabalhos;

Apresentação, por parte da Licitante, de pelo menos 01 (um) Atestado de Capacidade Técnico-operacional, comprovando a realização de obras ou serviços com características similares ao objeto a ser contratado;

b. Técnico-Profissional

Registro ou inscrição, no Conselho Regional de Engenharia, Arquitetura e Agronomia – CREA, dos responsável(is) técnico(s).

Apresentação de Certidão de Acervo Técnico – CAT, expedida pelo CREA ou CAU da região pertinente, nos termos da legislação aplicável, em nome do(s) responsável(is) técnico(s) e/ou membros da equipe técnica que participarão da obra, que demonstre a Anotação de Responsabilidade Técnica - ART ou o Registro de Responsabilidade Técnica - RRT, relativo à execução dos serviços: estruturas de concreto armado, estruturas metálicas, instalações elétricas de baixa tensão, instalações hidros sanitárias e de cabeamento estruturado.

Os responsáveis técnicos e/ou membros da equipe técnica acima elencados deverão pertencer ao quadro permanente do licitante, na data prevista para entrega da proposta, entendendo-se como tal, para fins deste Edital, o sócio que comprove seu vínculo por intermédio de contrato/estatuto social; o administrador ou o diretor; o empregado devidamente registrado em Carteira de Trabalho e Previdência Social; e o prestador de serviços com contrato escrito firmado com o licitante.

É vedado um profissional estar vinculado como Responsável Técnico em mais de uma empresa no mesmo certame;

11. MODO DE PRESTAÇÃO DOS SERVIÇOS

A empresa deverá manter os locais, onde forem realizados os serviços, sinalizados e em bom estado de limpeza, isolados por tapumes, telas, lonas;

Fornecer e manter o Diário de Registro dos Serviços devidamente atualizado, no local da realização dos serviços, e entregar uma cópia a Gerência de Projetos e Obras todo final do mês constando identificação do Engenheiro Residente e sua assinatura;

Usar material normatizado e de boa qualidade para a realização dos serviços;

Av. Historiador Rubens de Mendonça, 491 – Araés – CEP 78.008-000 – Cuiabá – MT
Fone: (065) 3315-3032 - e-mail: gepro@crea-mt.org.br

Incluído no processo por MATHEUS HENRIQUE RIBEIRO DOS SANTOS em 14/09/2023 às 09:03:10





CREA-MT

Fls. _____

SERVIÇO PÚBLICO FEDERAL
CONSELHO REGIONAL DE ENGENHARIA E AGRONOMIA DE MATO GROSSO

Apresentar ART (Anotação de Responsabilidade Técnica) dos serviços objeto do procedimento licitatório;

Os serviços e/ou equipamentos não poderão prejudicar o fluxo de pedestres e veículos;

Toda entrega de materiais deverá ser agendada previamente com o fiscal da obra com antecedência mínima de 03 (três) dias.

Serão de inteira responsabilidade da contratada as despesas com pessoal, impostos, alimentação, transporte, material, etc ;

A empresa contratada deverá providenciar instalações que se fizer necessário para a realização dos serviços, conforme normas do Ministério do Trabalho. Os custos destas instalações deverão estar inclusos na proposta;

O local onde serão realizados os serviços deverá ser entregue limpo e sem material excedente dos serviços;

A Contratada deverá manter os seus funcionários equipados com os devidos EPI's e EPC's durante todo o período de trabalho, principalmente uniformizados e identificados;

Deverá providenciar a regularização perante o CREA-MT e em todos os demais órgãos fiscalizadores, arcando com todas as despesas decorrentes;

12. DA SUBCONTRATAÇÃO

É vedada a subcontratação do objeto do contrato.

13. MODO DE ENTREGA DO OBJETO, RECEBIMENTO / ACEITE

Após a comunicação formal do término dos serviços, o fiscal do Contrato efetuará o recebimento provisório em até 10 (dez) dias úteis, relacionando os itens pendentes que foram verificados, os quais deverão ser sanados pela contratada no prazo estabelecido;

A Contratante poderá a qualquer tempo recusar o fornecimento, no todo ou em parte, caso não atendimento ao estipulado neste Termo de Referência ou aos padrões técnicos de qualidade exigíveis;

O recebimento definitivo ocorrerá após o saneamento das pendências relacionadas no recebimento provisório, conforme solicitação da Contratada, e deverá ser emitido em até 60 dias após a emissão do recebimento provisório.

Os serviços serão aceitos após análise da fiscalização do contrato;

Av. Historiador Rubens de Mendonça, 491 – Araés – CEP 78.008-000 – Cuiabá – MT
Fone: (065) 3315-3032 - e-mail: gepro@crea-mt.org.br



Este documento é cópia do original. Para conferir o original, acesse o site
<https://ecrea.crea-mt.org.br/ConsultaPublica/ValidarDocumentoProcessoAdministrativo?codigoVerificador=0EZ1SVzekU-n42gBIRQvVQ>
e informe o código 0EZ1SVzekU-n42gBIRQvVQ

Num. 41285 - Pág. 8 de 18



CREA-MT

Fls. _____

SERVIÇO PÚBLICO FEDERAL
CONSELHO REGIONAL DE ENGENHARIA E AGRONOMIA DE MATO GROSSO

Os serviços considerados defeituosos deverão ser corrigidos imediatamente.

14. MODO DE PAGAMENTO

O pagamento será efetuado pela Contratante no prazo de 15 dias úteis, contados do recebimento da Nota Fiscal/Fatura.

A emissão da Nota Fiscal/Fatura será precedida do recebimento definitivo do serviço, conforme este Termo de Referência.

A Nota Fiscal ou Fatura deverá ser obrigatoriamente acompanhada da comprovação da regularidade fiscal, constatada por meio de consulta on-line ao SICAF ou, na impossibilidade de acesso ao referido Sistema, mediante consulta aos sítios eletrônicos oficiais.

Havendo erro na apresentação da Nota Fiscal/Fatura, ou circunstância que impeça a liquidação da despesa, o pagamento ficará sobrestado até que a Contratada providencie as medidas saneadoras. Nesta hipótese, o prazo para pagamento iniciar-se-á após a comprovação da regularização da situação, não acarretando qualquer ônus para a Contratante;

Será considerada data do pagamento o dia em que constar como emitida a ordem bancária para pagamento.

A omissão de qualquer despesa necessária à entrega do objeto será interpretada como não existente ou já incluída nos preços, não podendo a contratada pleitear acréscimo após a entrega das Propostas;

Caso haja alguma pendência de serviços ou irregularidade fiscal, que conste dos serviços medidos pelo Fiscal, o prazo para o pagamento iniciar-se-á após situação regular e/ou a reapresentação do documento fiscal, não acarretando qualquer ônus para a Administração.

Deverá apresentar também junto a Nota Fiscal, os seguintes documentos, que deverão estar vigentes durante todo o período de vigência contratual:

- c.1) Certificado de Regularidade do FGTS,
- c.2) Certidão referente ao ICMS/IPVA para Recebimento da Administração Pública,
- c.3) Certidão Conjunta de Débitos Relativos a Tributos Federais e a Dívida Ativa da União,
- c.4) Certidão referente a Débitos junto a Prefeitura Municipal;
- c.5) Certidão referente a Débitos Trabalhistas,
- c.6) Comprovação da efetiva vigência da Garantia Contratual

Av. Historiador Rubens de Mendonça, 491 – Araés – CEP 78.008-000 – Cuiabá – MT
Fone: (065) 3315-3032 - e-mail: gepro@crea-mt.org.br



Este documento é cópia do original. Para conferir o original, acesse o site <https://ecrea.crea-mt.org.br/ConsultaPublica/ValidarDocumentoProcessoAdministrativo?codigoVerificador=0EZ1SVzekU-n42gBIRQvVQ> e informe o código 0EZ1SVzekU-n42gBIRQvVQ

Num. 41285 - Pág. 9 de 18



CREA-MT

Fis. _____

SERVIÇO PÚBLICO FEDERAL
CONSELHO REGIONAL DE ENGENHARIA E AGRONOMIA DE MATO GROSSO

15. OBRIGAÇÕES DA EMPRESA

Estar apto a prestar os serviços;

Responsabilizar-se por todas as despesas decorrentes de salários, encargos sociais, horas extras, impostos, uniformes, bem como de qualquer responsabilidade decorrente de acidentes;

Cumprir o contrato com eficiência, presteza e pontualidade, em conformidade com os prazos estabelecidos;

Fornecer a fatura para pagamento, nos termos da Lei;

Permitir que o Crea-MT realize a fiscalização e o gerenciamento do contrato;

Zelar pela boa e fiel prestação dos serviços objeto do contrato (ordem de serviço);

Acatar as instruções e observações provenientes da fiscalização;

Apresentar o documento fiscal específico discriminando todos os serviços executados com indicação de preços unitários e totais;

Recolher todos os tributos resultantes da prestação dos serviços objeto do contrato;

Responsabilizar-se pelo pagamento de todos os encargos de natureza trabalhista e previdenciária resultantes da prestação dos serviços objeto do contrato, bem como de transporte;

Responder por quaisquer danos causados diretamente a bens de propriedade do CREA-MT ou de terceiros, quando tenham sido causados por seus profissionais durante a execução dos serviços;

Responder pela recuperação dos ambientes em caso de intervenção na estrutura durante a execução do objeto;

Toda e qualquer carga e descarga de materiais deverão ser agendadas previamente com o fiscal da obra com antecedência mínima de 03 (três) dias e caso haja transporte realizados por caminhões com mais de dois eixos, esses deverão ser realizados em horários entre as 18h30 e 7h30.

Reportar à FISCALIZAÇÃO imediatamente qualquer anormalidade, erro ou irregularidades que possam comprometer a execução dos serviços e o bom andamento das atividades do CREA-MT;

Responder, por escrito, no prazo máximo de 48 horas, a quaisquer esclarecimentos de ordem técnica pertinentes aos serviços objeto do procedimento licitatório, que eventualmente venham a ser solicitados pela FISCALIZAÇÃO;

Corrigir, alterar e/ou refazer os serviços não aprovados pela FISCALIZAÇÃO, conforme prazo definido pelo procedimento licitatório;

Manter, durante a execução do objeto, as mesmas características e condições de habilitação e qualificação técnica da empresa apresentadas durante o procedimento licitatório, devendo,

Av. Historiador Rubens de Mendonça, 491 – Araés – CEP 78.008-000 – Cuiabá – MT
Fone: (065) 3315-3032 - e-mail: gepro@crea-mt.org.br



Este documento é cópia do original. Para conferir o original, acesse o site <https://ecrea.crea-mt.org.br/ConsultaPublica/ValidarDocumentoProcessoAdministrativo?codigoVerificador=0EZ1SVzekU-n42gBIRQvVQ> e informe o código 0EZ1SVzekU-n42gBIRQvVQ

Num. 41285 - Pág. 10 de 18



CREA-MT

Fls. _____

SERVIÇO PÚBLICO FEDERAL
CONSELHO REGIONAL DE ENGENHARIA E AGRONOMIA DE MATO GROSSO

justificada e previamente, solicitar autorização do CREA-MT, para qualquer alteração que possa afetar o cumprimento de suas obrigações;

A contratada não poderá alegar desconhecimento, incompreensão, dúvidas ou esquecimento de qualquer detalhe relativo à execução do objeto, responsabilizando-se por ônus decorrente desses fatos;

Acatar as determinações do fiscal do contrato;

16. SANÇÕES E PENALIDADES

A contratada será responsabilizada administrativamente pelas seguintes infrações:

I - dar causa à inexecução parcial do contrato;

II - dar causa à inexecução parcial do contrato que cause grave dano à Administração, ao funcionamento dos serviços públicos ou ao interesse coletivo;

III - dar causa à inexecução total do contrato;

IV - deixar de entregar a documentação exigida para o certame;

V - não manter a proposta, salvo em decorrência de fato superveniente devidamente justificado;

VI - não celebrar o contrato ou não entregar a documentação exigida para a contratação, quando convocado dentro do prazo de validade de sua proposta;

VII - ensejar o retardamento da execução ou da entrega do objeto da licitação sem motivo justificado;

VIII - apresentar declaração ou documentação falsa exigida para o certame ou prestar declaração falsa durante a licitação ou a execução do contrato;

IX - fraudar a licitação ou praticar ato fraudulento na execução do contrato;

X - comportar-se de modo inidôneo ou cometer fraude de qualquer natureza;

XI - praticar atos ilícitos com vistas a frustrar os objetivos da licitação;

XII - praticar ato lesivo previsto no art. 5º da Lei nº 12.846, de 1º de agosto de 2013.

Serão aplicadas ao responsável pelas infrações administrativas previstas as seguintes sanções, conforme Lei 14.133 de 2021:

I - advertência;

II - multa;

III - impedimento de licitar e contratar;

Av. Historiador Rubens de Mendonça, 491 – Araés – CEP 78.008-000 – Cuiabá – MT
Fone: (065) 3315-3032 - e-mail: gepro@crea-mt.org.br

Incluído no processo por MATHEUS HENRIQUE RIBEIRO DOS SANTOS em 14/09/2023 às 09:03:10





CREA-MT

Fis. _____

SERVIÇO PÚBLICO FEDERAL
CONSELHO REGIONAL DE ENGENHARIA E AGRONOMIA DE MATO GROSSO

IV - declaração de inidoneidade para licitar ou contratar.

Na aplicação das sanções serão considerados:

I - a natureza e a gravidade da infração cometida;

II - as peculiaridades do caso concreto;

III - as circunstâncias agravantes ou atenuantes;

IV - os danos que dela provierem para a Administração Pública;

V - a implantação ou o aperfeiçoamento de programa de integridade, conforme normas e orientações dos órgãos de controle.

Os processos de penalização seguirão as etapas de análise, cálculo, aplicação e defesa conforme definições da Lei 14.133 de 2021.

17. OBRIGAÇÕES DO CREA-MT

Emitir Ordem de Serviço;

Esclarecer eventuais dúvidas sobre detalhes dos serviços a serem executados e possíveis interferências que porventura não tenham sido suficientemente esclarecidas;

Efetuar os pagamentos devidos pela execução do objeto, desde que cumpridas todas as formalidades e exigências estabelecidas no Edital;

Notificar por escrito, à contratada a ocorrência de quaisquer imperfeições no curso da execução do fornecimento, fixando prazo para sua correção;

Comunicar oficialmente à contratada quaisquer falhas verificadas no cumprimento do objeto do procedimento licitatório;

18. DA EXTINÇÃO CONTRATUAL- RESCISÃO

Constituirão motivos para extinção do contrato, a qual deverá ser formalmente motivada nos autos do processo, assegurados o contraditório e a ampla defesa, as seguintes situações:

I - não cumprimento ou cumprimento irregular de normas editalícias ou de cláusulas contratuais, de especificações, de projetos ou de prazos;

II - desatendimento das determinações regulares emitidas pela autoridade designada para acompanhar e fiscalizar sua execução ou por autoridade superior;

III - alteração social ou modificação da finalidade ou da estrutura da empresa que restrinja sua capacidade de concluir o contrato;

Av. Historiador Rubens de Mendonça, 491 – Araés – CEP 78.008-000 – Cuiabá – MT
Fone: (065) 3315-3032 - e-mail: gepro@crea-mt.org.br

Incluído no processo por MATHEUS HENRIQUE RIBEIRO DOS SANTOS em 14/09/2023 às 09:03:10





CREA-MT

Fls. _____

SERVIÇO PÚBLICO FEDERAL
CONSELHO REGIONAL DE ENGENHARIA E AGRONOMIA DE MATO GROSSO

IV - decretação de falência ou de insolvência civil, dissolução da sociedade ou falecimento do contratado;

V - caso fortuito ou força maior, regularmente comprovados, impeditivos da execução do contrato;

VI - atraso na obtenção da licença ambiental, ou impossibilidade de obtê-la, ou alteração substancial do anteprojeto que dela resultar, ainda que obtida no prazo previsto;

VII - atraso na liberação das áreas sujeitas a desapropriação, a desocupação ou a servidão administrativa, ou impossibilidade de liberação dessas áreas;

VIII - razões de interesse público, justificadas pela autoridade máxima do órgão ou da entidade contratante;

IX - não cumprimento das obrigações relativas à reserva de cargos prevista em lei, bem como em outras normas específicas, para pessoa com deficiência, para reabilitado da Previdência Social ou para aprendiz.

O contratado terá direito à extinção do contrato nas seguintes hipóteses:

I - supressão, por parte da Administração, de obras, serviços ou compras que acarrete modificação do valor inicial do contrato além do limite permitido Na Lei 14.133 de 2021.;

II - suspensão de execução do contrato, por ordem escrita da Administração, por prazo superior a 3 (três) meses;

III - repetidas suspensões que totalizem 90 (noventa) dias úteis, independentemente do pagamento obrigatório de indenização pelas sucessivas e contratualmente imprevistas desmobilizações e mobilizações e outras previstas;

IV - atraso superior a 2 (dois) meses, contado da emissão da nota fiscal, dos pagamentos ou de parcelas de pagamentos devidos pela Administração por despesas de obras, serviços ou fornecimentos;

V - não liberação pela Administração, nos prazos contratuais, de área, local ou objeto, para execução de obra, serviço ou fornecimento, e de fontes de materiais naturais especificadas no projeto, inclusive devido a atraso ou descumprimento das obrigações atribuídas pelo contrato à Administração relacionadas a desapropriação, a desocupação de áreas públicas ou a licenciamento ambiental.

Os processos de extinção do contrato seguirão as etapas de análise, determinação e defesa conforme definições da Lei 14.133 de 2021.

Av. Historiador Rubens de Mendonça, 491 – Araés – CEP 78.008-000 – Cuiabá – MT
Fone: (065) 3315-3032 - e-mail: gepro@crea-mt.org.br



Este documento é cópia do original. Para conferir o original, acesse o site <https://ecrea.crea-mt.org.br/ConsultaPublica/ValidarDocumentoProcessoAdministrativo?codigoVerificador=0EZ1SVzekU-n42gBIRQvV> e informe o código 0EZ1SVzekU-n42gBIRQvVQ

Num. 41285 - Pág. 13 de 18



CREA-MT

Fls. _____

SERVIÇO PÚBLICO FEDERAL
CONSELHO REGIONAL DE ENGENHARIA E AGRONOMIA DE MATO GROSSO

19. ESPECIFICAÇÕES TÉCNICAS

Os serviços devem obedecer rigorosamente às normas técnicas pertinentes a cada especialidade.

As normas regulamentadoras referentes à Segurança e Medicina do Trabalho deverão ser seguidas.

Mobilização e Desmobilização representam todas as despesas com o transporte, montagem e desmontagem de equipamentos e instalações. A CONTRATADA será responsável pelo transporte e deslocamento interno e externo de todos os materiais, equipamentos, amostras e funcionários, bem como pelo armazenamento e guarda dos materiais e equipamentos utilizados na execução dos serviços.

SERVIÇO DE SONDAGEM – Sondagem a percussão realizada com equipamento SPT com o objetivo de investigar a composição e a resistência das camadas do solo para a elaboração de projetos estruturais da fundação.

Execução dos Serviços

- Inicialmente deverá ser executada a locação topográfica e nivelamento do furo de sondagem, conforme planta de locação do anexo III.
- A sondagem a percussão (SPT) deverá seguir as recomendações da NBR 6484/2001-ABNT, atravessando todas as camadas de solo mole até encontrar o impenetrável.
- A investigação incluirá ainda a indicação do nível do lençol freático em cada furo com a cota referenciada à boca de sondagem.
- Todos os furos serão, após seu término, totalmente preenchidos com solo, deixando cravada no local uma estaca com sua identificação.
- O equipamento a ser utilizado terá capacidade para execução de sondagem até o impenetrável.

Apresentação dos trabalhos - Após a execução de todos os ensaios de campo, laboratório e coleta de dados, os estudos geotécnicos deverão ser apresentados através de:

- Memoriais descritivos apresentados em arquivo digital (no formato DOC compatível com a versão 2010 do software MS-Word e PDF), além de 02 (duas) vias impressas no formato A4, assinados pelo responsável técnico;
- Os resultados das sondagens devem ser apresentados em desenhos contendo o perfil individual de cada sondagem e/ou seções do subsolo;
- Planilha de resultados e gráficos em formato digital, extensão XLS (planilha formatada com tabulações);
- Projetos contendo a locação dos furos de sondagem e demais ensaios em formato digital (Revit versão 2019 ou CAD 2019 da Autodesk e PDF) e impressas em 2 vias, assinadas pelo responsável técnico, representando em escala e formato compatível com o padrão ABNT (A0, A1, A2, A3 ou A4).

Av. Historiador Rubens de Mendonça, 491 – Araés – CEP 78.008-000 – Cuiabá – MT
Fone: (065) 3315-3032 - e-mail: gepro@crea-mt.org.br



Este documento é cópia do original. Para conferir o original, acesse o site <https://ecrea.crea-mt.org.br/ConsultaPublica/ValidarDocumentoProcessoAdministrativo?codigoVerificador=0EZ1SVzekU-n42gBIRQvVQ> e informe o código 0EZ1SVzekU-n42gBIRQvVQ

Num. 41285 - Pág. 14 de 18



CREA-MT

Fls. _____

SERVIÇO PÚBLICO FEDERAL
CONSELHO REGIONAL DE ENGENHARIA E AGRONOMIA DE MATO GROSSO

Todos os trabalhadores deverão estar uniformizados e munidos dos Equipamentos de Proteção Individual (EPI) exigidos para cada tipo de atividade, conforme normativos.

Faz parte desse item toda a parte de sinalização, telas, guarda-corpos, barreiras, bandejas e demais Equipamentos de Proteção Coletiva, exigíveis por norma, que visem preservar a segurança dos empregados e a de terceiros.

Cabe ao CONTRATADO responsabilizar-se pelo cumprimento das NRs – Normas Regulamentadoras de Segurança e Medicina do Trabalho Nº 4 a 9 e 18, bem como das demais NRs aplicáveis às medidas preventivas de acidentes de trabalho.

20. ANEXOS

Os seguintes documentos compõem este Termo de Referência:

Anexo I - Planta para Geotecnia – Locação dos furos de sondagem SPT;

Anexo II - Mapa de localização do terreno

Cuiabá-MT, 24 de agosto de 2023.

Jonathan Gomes de Moraes
Analista Técnico – CREA-MT
Matrícula 501





CREA-MT

Fis. _____

SERVIÇO PÚBLICO FEDERAL
CONSELHO REGIONAL DE ENGENHARIA E AGRONOMIA DE MATO GROSSO

ANEXO I PLANTA PARA GEOTECNIA – LOCAÇÃO DOS FUROS DE SONDAGEM SPT

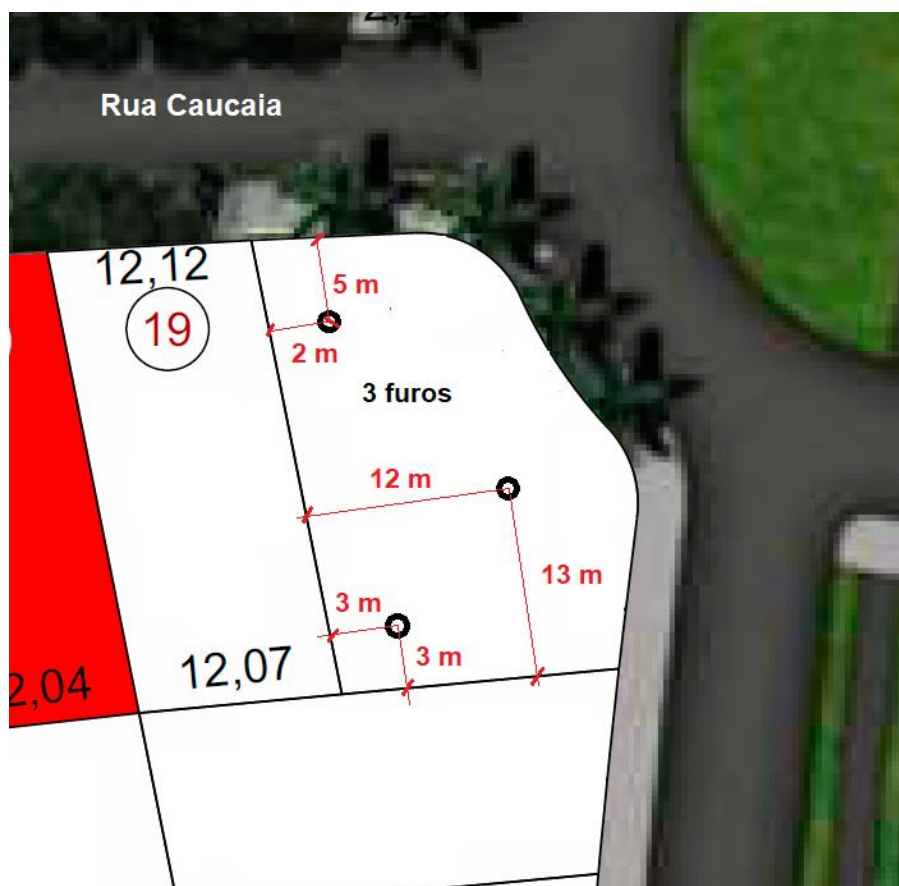

Implantação
1 : 400

Legenda:
Locação dos furos de sondagem

Av. Historiador Rubens de Mendonça, 491 – Araés – CEP 78.008-000 – Cuiabá – MT
Fone: (065) 3315-3032 - e-mail: gepro@crea-mt.org.br



Este documento é cópia do original. Para conferir o original, acesse o site <https://ecrea.crea-mt.org.br/ConsultaPublica/ValidarDocumentoProcessoAdministrativo?codigoVerificador=0EZ1SVzekU-n42gBIRQvVQ> e informe o código 0EZ1SVzekU-n42gBIRQvVQ

Num. 41285 - Pág. 16 de 18



CREA-MT

Fls. _____

SERVIÇO PÚBLICO FEDERAL
CONSELHO REGIONAL DE ENGENHARIA E AGRONOMIA DE MATO GROSSO

ANEXO II MAPA DE LOCALIZAÇÃO DO TERRENO

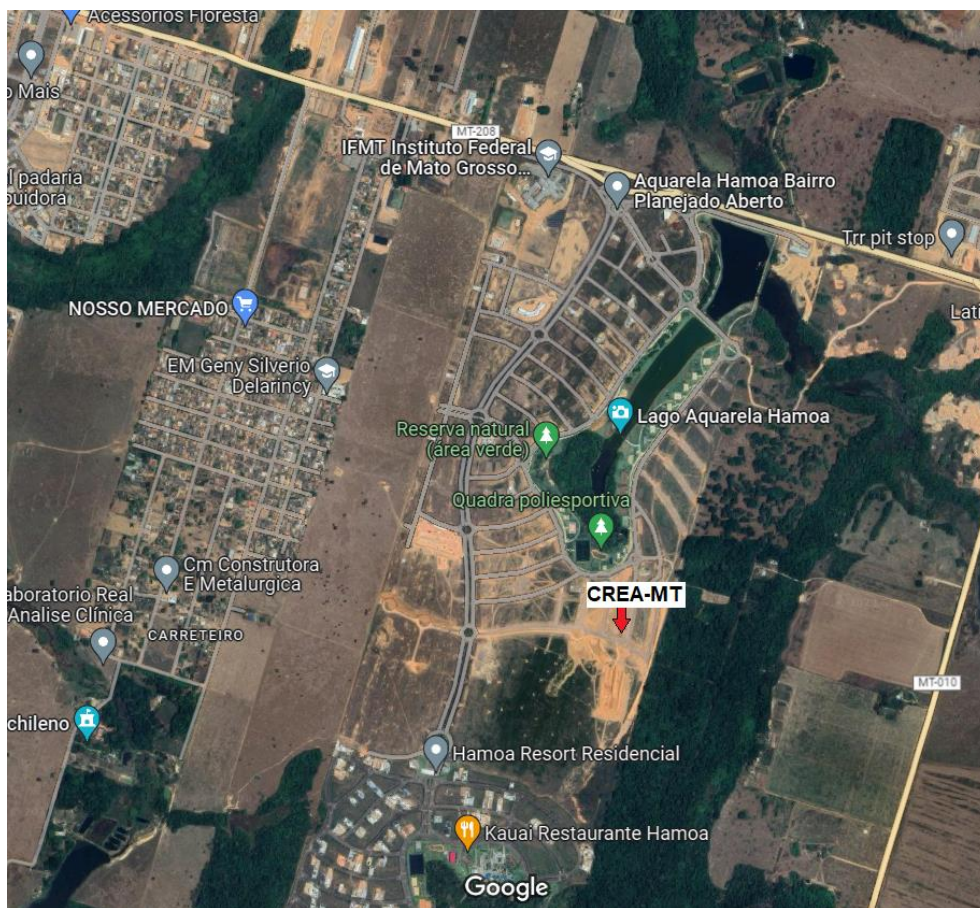

Incluído no processo por MATHEUS HENRIQUE RIBEIRO DOS SANTOS em 14/09/2023 às 09:03:10

Av. Historiador Rubens de Mendonça, 491 – Araés – CEP 78.008-000 – Cuiabá – MT
Fone: (065) 3315-3032 - e-mail: gepro@crea-mt.org.br



Este documento é cópia do original. Para conferir o original, acesse o site
<https://ecrea.crea-mt.org.br/ConsultaPublica/ValidarDocumentoProcessoAdministrativo?codigoVerificador=0EZ1SVzekU-n42gBIRQvVQ>
e informe o código 0EZ1SVzekU-n42gBIRQvVQ

Num. 41285 - Pág. 17 de 18



Documento assinado eletronicamente por **JONATHAN GOMES DE MORAES, Analista Administrativo**, em **15/09/2023**, às **08:34**, conforme horário oficial de Cuiabá - MT, com fundamento no art. 6º, § 1º, do [DECRETO Nº 8.539, DE 8 DE OUTUBRO DE 2015](#)

Incluído no processo por MATHEUS HENRIQUE RIBEIRO DOS SANTOS em 14/09/2023 às 09:03:10



Este documento é cópia do original. Para conferir o original, acesse o site <https://ecrea.crea-mt.org.br/ConsultaPublica/ValidarDocumentoProcessoAdministrativo?codigoVerificador=0EZ1SVzekU-n42gBIRQvVQ> e informe o código 0EZ1SVzekU-n42gBIRQvVQ



SERVIÇO PÚBLICO FEDERAL
CONSELHO REGIONAL DE ENGENHARIA E AGRONOMIA DO ESTADO DE MATO GROSSO
CREA-MT

ANEXO III
DECLARAÇÃO DE VISTORIA

Opção 01

A empresa _____ (razão social da empresa), CNPJ nº _____, juntamente com o Responsável Técnico _____ (nome do responsável técnico), identidade nº _____/UF, CREA nº. _____/UF, declara, para fins de participação no processo licitatório, visando à contratação de empresa especializada para a prestação de serviços técnicos de dedetização e que está ciente, na presente data de todas as condições das instalações, na Defensoria Pública da União em (cidade) , (dia) de (mês) de .

.....
(Nome do Responsável Técnico da Empresa)
(Nome da Empresa)
(Endereço da Empresa)
(Telefone para contato)

Opção 02

A empresa _____, sob o CNPJ nº _____ declara para fins de participação do processo licitatório, visando à contratação de empresa especializada para a prestação de serviços técnicos de dedetização e que está ciente, na presente data de todas as condições das instalações, na Defensoria Pública da União, absteve de vistoriar as instalações da Unidade da DPU em se responsabilizando por todas as consequências deste ato.

Ciente, que não serão admitidas, em hipótese alguma, alegações posteriores de desconhecimento dos serviços, equipamentos e de dificuldades técnicas não previstas.

(Cidade), (dia) de (mês) de (ano).

.....
(Nome do Responsável Técnico da Empresa)
(Nome da Empresa)
(Endereço da Empresa)
(Telefone para contato)