



MUNICÍPIO DE PINHAL DA SERRA

Av. Luiz Pessoa da Silva Neto, 1294 – Centro – CEP: 95.390-000

Pinhal da Serra – RS

Fone: 54 3698 9996

EDITAL DE CONCORRÊNCIA ELETRÔNICA Nº 03/2024 MUNICÍPIO DE PINHAL DA SERRA – RS

O MUNICÍPIO DE PINHAL DA SERRA – RS, TORNA PÚBLICO, PARA CONHECIMENTO DOS INTERESSADOS, QUE A PREFEITURA MUNICIPAL, REALIZARÁ LICITAÇÃO NA MODALIDADE **CONCORRÊNCIA**, NA FORMA **ELETRÔNICA**, NOS TERMOS DA LEI Nº 14.133/2021, DA LEI COMPLEMENTAR Nº 123/2006, DA LEI Nº 11.488/2007, E DAS EXIGÊNCIAS ESTABELECIDAS NESTE EDITAL.

DATA E HORA DE INÍCIO DAS PROPOSTAS:	08H:00M DO DIA 26/04/2024 (HORÁRIO DE BRASÍLIA).
DATA E HORA LIMITE PARA IMPUGNAÇÃO E ESCLARECIMENTOS:	23H:59M DO DIA 08/05/2024 (HORÁRIO DE BRASÍLIA).
DATA E HORA FINAL DAS PROPOSTAS:	08H:00M DO DIA 13/05/2024 (HORÁRIO DE BRASÍLIA).
DATA DE ABERTURA DAS PROPOSTAS – SESSÃO PÚBLICA:	09H:00M DO DIA 13/05/2024 (HORÁRIO DE BRASÍLIA).
LOCAL:	www.portaldecompraspublicas.com.br
MODO DE DISPUTA	ABERTO
CRITÉRIO DE JULGAMENTO	MENOR PREÇO GLOBAL

1. DO OBJETO.

1.1. O objeto da presente licitação é a escolha da proposta mais vantajosa para *Contratação de empresa especializada sob regime de empreitada Global, compreendendo material e mão de obra, para **EXECUÇÃO DE DUAS MANGUEIRAS COMUNITÁRIAS LOCALIZADAS NAS CAPELAS SÃO ROQUE E SÃO MIGUEL***, conforme condições, quantidades e exigências estabelecidas neste Edital e seus anexos.

1.2. A licitação será dividida em um item global, conforme Projetos e demais anexos do edital.

1.3. **O critério de julgamento adotado será o menor preço global**, considerado o menor dispêndio para a Administração, nos termos do art. 34 da Lei nº 14.133/2021, e observadas as exigências contidas neste Edital e seus Anexos quanto às especificações do objeto.

2. DOS RECURSOS ORÇAMENTÁRIOS

As despesas para atender a esta licitação estão programadas na dotação orçamentária abaixo:

44.90.51 (91 e 437) – Obras e Instalações



MUNICÍPIO DE PINHAL DA SERRA

Av. Luiz Pessoa da Silva Neto, 1294 – Centro – CEP: 95.390-000

Pinhal da Serra – RS

Fone: 54 3698 9996

3. DO CREDENCIAMENTO.

3.1. O Credenciamento é o nível básico do registro cadastral no **PORTAL DE COMPRAS PUBLICAS** que permite a participação dos interessados na modalidade LICITATÓRIA CONCORRÊNCIA, em sua FORMA ELETRÔNICA.

3.2. O cadastro deverá ser feito no Portal de Compras Públicas, no sítio www.portaldecompraspublicas.com.br;

3.3. O credenciamento junto ao provedor do sistema implica a responsabilidade do licitante ou de seu representante legal e a presunção de sua capacidade técnica para realização das transações inerentes a esta licitação.

3.4. O licitante responsabiliza-se exclusiva e formalmente pelas transações efetuadas em seu nome, assume como firmes e verdadeiras suas propostas e seus lances, inclusive os atos praticados diretamente ou por seu representante, excluída a responsabilidade do provedor do sistema ou do órgão ou entidade promotora da licitação por eventuais danos decorrentes de uso indevido das credenciais de acesso, ainda que por terceiros.

3.5. É de responsabilidade do cadastrado conferir a exatidão dos seus dados cadastrais no **PORTAL DE COMPRAS PUBLICAS** e mantê-los atualizados junto aos órgãos responsáveis pela informação, devendo proceder, imediatamente, à correção ou à alteração dos registros tão logo identifique incorreção ou aqueles se tornem desatualizados.

3.5.1. A não observância do disposto no subitem anterior poderá ensejar desclassificação no momento da habilitação.

4. DA PARTICIPAÇÃO NA CONCORRÊNCIA.

4.1. Poderão participar desta Concorrência interessadas cujo ramo de atividade seja compatível com o objeto desta licitação, e que estejam com Credenciamento regular no **PORTAL DE COMPRAS PUBLICAS**.

4.2. Será concedido tratamento favorecido para as microempresas e empresas de pequeno porte, para as sociedades cooperativas mencionadas no artigo 34 da Lei nº 11.488/2007, para o microempreendedor individual – MEI, nos limites previstos da Lei Complementar nº 123/2006 e no artigo 4º da Lei nº 14.133/2021.

4.3. Não poderão participar desta licitação os interessados:

4.3.1. Proibidos de participar de licitações e celebrar contratos administrativos, na forma da legislação vigente;

4.3.2. Que não atendam às condições deste Edital e seu(s) anexo(s);

4.3.3. Estrangeiros que não tenham representação legal no Brasil com poderes expressos para receber citação e responder administrativa ou judicialmente;

4.3.4. Que se enquadrem nas vedações previstas nos artigos 9º e 14 da Lei nº 14.133/2021;

4.3.5. Que estejam sob falência, concurso de credores, concordata ou em processo de dissolução ou liquidação;



MUNICÍPIO DE PINHAL DA SERRA

Av. Luiz Pessoa da Silva Neto, 1294 – Centro – CEP: 95.390-000

Pinhal da Serra – RS

Fone: 54 3698 9996

4.3.6. Organizações da Sociedade Civil de Interesse Público – OSCIP, atuando nessa condição (Acórdão nº 746/2014-TCU-Plenário).

4.4. A pessoa jurídica poderá participar da licitação em consórcio, observadas as regras do art. 15 da Lei nº 14.133/2021.

4.5. Como condição para participação na concorrência, a licitante assinalará “sim” ou “não” em campo próprio do sistema eletrônico, relativo às seguintes declarações:

4.5.1. Que cumpre os requisitos estabelecidos no artigo 3º da Lei Complementar nº 123/2006, estando apta a usufruir do tratamento favorecido estabelecido em seus arts. 42 a 49 e que não celebrou contratos com a Administração Pública cujos valores extrapolem a receita bruta máxima admitida para fins de enquadramento como empresa de pequeno porte;

4.5.1.1. Nos itens exclusivos para participação de microempresas e empresas de pequeno porte, a assinalação do campo “não” impedirá o prosseguimento no certame;

4.5.1.2. Nos itens em que a participação não for exclusiva para microempresas e empresas de pequeno porte, a assinalação do campo “não” apenas produzirá o efeito de o licitante não ter direito ao tratamento favorecido previsto na Lei Complementar nº 123/2006, mesmo que microempresa, empresa de pequeno porte.

4.5.2. Que está ciente e concorda com as condições contidas no Edital e seus anexos;

4.5.3. Que cumpre os requisitos para a habilitação definidos no Edital e que a proposta apresentada está em conformidade com as exigências editalícias;

4.5.4. Que inexistem fatos impeditivos para sua habilitação no certame, ciente da obrigatoriedade de declarar ocorrências posteriores;

4.5.5. Que não emprega menor de 18 anos em trabalho noturno, perigoso ou insalubre e não emprega menor de 16 anos, salvo menor, a partir de 14 anos, na condição de aprendiz, nos termos do artigo 7º, XXXIII, da Constituição Federal de 1998;

4.5.6. Que a proposta foi elaborada de forma independente;

4.5.7. Que não possui, em sua cadeia produtiva, empregados executando trabalho degradante ou forçado, observando o disposto nos incisos III e IV do art. 1º e no inciso III do art. 5º da Constituição Federal;

4.5.8. Que cumpre com a reserva de cargos prevista em lei para pessoa com deficiência ou para reabilitado da Previdência Social e que atenda às regras de acessibilidade previstas na legislação, conforme disposto no art. 93 da Lei nº 8.213/1991.

4.6. A declaração falsa relativa ao cumprimento de qualquer condição sujeitará o licitante às sanções previstas em lei e neste Edital.



MUNICÍPIO DE PINHAL DA SERRA

Av. Luiz Pessoa da Silva Neto, 1294 – Centro – CEP: 95.390-000

Pinhal da Serra – RS

Fone: 54 3698 9996

5. DA APRESENTAÇÃO DA PROPOSTA E DOS DOCUMENTOS DE HABILITAÇÃO.

5.1. Os licitantes encaminharão, exclusivamente por meio do sistema eletrônico, concomitantemente com os documentos de habilitação exigidos no edital, proposta com a descrição do objeto ofertado e o preço, até a data e o horário estabelecidos para abertura da sessão pública, quando, então, encerrar-se-á automaticamente a etapa de envio dessa documentação.

5.2. O envio da proposta, acompanhada dos documentos de habilitação exigidos neste Edital, ocorrerá por meio de chave de acesso e senha.

5.3. As Microempresas e Empresas de Pequeno Porte deverão encaminhar a documentação de habilitação, ainda que haja alguma restrição de regularidade fiscal e trabalhista, nos termos do art. 43, § 1º da LC nº 123/2006.

5.4. Incumbirá ao licitante acompanhar as operações no sistema eletrônico durante a sessão pública da Concorrência, ficando responsável pelo ônus decorrente da perda de negócios, diante da inobservância de quaisquer mensagens emitidas pelo sistema ou de sua desconexão.

5.5. Até a abertura da sessão pública, os licitantes poderão retirar ou substituir a proposta e os documentos de habilitação anteriormente inseridos no sistema;

5.6. Não será estabelecida, nessa etapa do certame, ordem de classificação entre as propostas apresentadas, o que somente ocorrerá após a realização dos procedimentos de negociação e julgamento da proposta.

5.7. Os documentos que compõem a proposta e a habilitação do licitante melhor classificado somente serão disponibilizados para avaliação da Agente de Contratação e para acesso público após o encerramento do envio de lances.

6. DO PREENCHIMENTO DA PROPOSTA.

6.1. O licitante enviará sua proposta mediante o preenchimento, no sistema eletrônico, dos seguintes campos:

6.1.1. Valor unitário e total para cada item ou lote de itens, em moeda corrente nacional;

6.1.2. Descrição detalhada do objeto, contendo as informações similares à especificação do Termo de Referência: indicando, no que for aplicável, o modelo, prazo de validade ou de garantia, número do registro ou inscrição do bem no órgão competente, quando for o caso;

6.2. Todas as especificações do objeto contidas na proposta vinculam a Contratada.

6.3. Nos valores propostos estarão inclusos todos os custos operacionais, encargos previdenciários, trabalhistas, tributários, comerciais e quaisquer outros que incidam direta ou indiretamente no fornecimento dos bens ou serviços.

6.4. Os preços ofertados, tanto na proposta inicial, quanto na etapa de lances, serão de exclusiva responsabilidade do licitante, não lhe assistindo o direito de pleitear qualquer alteração, sob alegação de erro, omissão ou qualquer outro pretexto.



MUNICÍPIO DE PINHAL DA SERRA

Av. Luiz Pessoa da Silva Neto, 1294 – Centro – CEP: 95.390-000

Pinhal da Serra – RS

Fone: 54 3698 9996

- 6.5. O prazo de validade da proposta não será inferior a **60 DIAS**, a contar da data de sua apresentação.
- 6.6. Os licitantes devem respeitar os preços máximos estabelecidos nas normas de regência de contratações públicas, quando participarem de licitações públicas;
- 6.7. A proposta financeira, sob pena de desclassificação, **deverá vir acompanhada** pelos seguintes documentos:

6.7.1. PLANILHA DE ORÇAMENTO contendo a composição do preço total com o valor de quantitativos e custos unitários, onde constem separadamente as parcelas relativas à mão de obra, materiais, equipamentos e serviços, e o detalhamento de encargos sociais e composições do BDI que integram o orçamento **(conforme planilha do excel em anexo)**;

6.7.2. CRONOGRAMA FÍSICO-FINANCEIRO, que deverá ter como base o elaborado pelo Município, atentando para o prazo máximo de execução das etapas da obra;

6.7.3. QUADRO DE COMPOSIÇÃO DO BDI;

6.7.4. ENCARGOS SOCIAIS.

7. DA ABERTURA DA SESSÃO, CLASSIFICAÇÃO DAS PROPOSTAS E FORMULAÇÃO DE LANCES.

7.1. A abertura da presente licitação dar-se-á em sessão pública, por meio de sistema eletrônico, na data, horário e local indicados neste Edital.

7.2. A Agente de Contratação verificará as propostas apresentadas, desclassificando, desde logo, aquelas que não estejam em conformidade com os requisitos estabelecidos neste Edital, contenham vícios insanáveis ou não apresentem as especificações técnicas exigidas no Termo de Referência, conforme art. 59 da Lei nº 14.133/2021.

7.2.1. Também será desclassificada a proposta que identifique o licitante.

7.2.2. A desclassificação será sempre fundamentada e registrada no sistema, com acompanhamento em tempo real por todos os participantes.

7.2.3. A não desclassificação da proposta não impede o seu julgamento definitivo em sentido contrário, levado a efeito na fase de aceitação.

7.3. O sistema ordenará automaticamente as propostas classificadas, sendo que somente estas participarão da fase de lances.

7.4. O sistema disponibilizará campo próprio para troca de mensagens entre o Agente de Contratação e os licitantes.



MUNICÍPIO DE PINHAL DA SERRA

Av. Luiz Pessoa da Silva Neto, 1294 – Centro – CEP: 95.390-000

Pinhal da Serra – RS

Fone: 54 3698 9996

7.5. Iniciada a etapa competitiva, os licitantes deverão encaminhar lances exclusivamente por meio do sistema eletrônico, sendo imediatamente informados do seu recebimento e do valor consignado no registro.

7.5.1. O lance deverá ser ofertado de acordo com o tipo de licitação indicada no preâmbulo deste Edital.

7.6. Os licitantes poderão oferecer lances sucessivos, observando o horário fixado para abertura da sessão e as regras estabelecidas no Edital.

7.7. O licitante somente poderá oferecer lance **de valor inferior ou percentual** de desconto superior ao último por ele ofertado e registrado pelo sistema.

7.8. O intervalo mínimo de diferença de valores ou percentuais entre os lances, que incidirá tanto em relação aos lances intermediários quanto em relação à proposta que cobrir a melhor oferta deverá ser de **1% (UM POR CENTO)**.

7.9. O intervalo entre os lances enviados pelo mesmo licitante não poderá ser inferior a vinte (20) segundos e o intervalo entre lances não poderá ser inferior a três (3) segundos, sob pena de serem automaticamente descartados pelo sistema os respectivos lances.

7.10. Será adotado para o envio de lances na licitação o modo de disputa aberto, em que os licitantes apresentarão lances públicos e sucessivos, com prorrogações.

7.11. A etapa de lances da sessão pública terá duração de dez minutos e, após isso, será prorrogada automaticamente pelo sistema quando houver lance ofertado nos últimos dois minutos do período de duração da sessão pública.

7.12. A prorrogação automática da etapa de lances, de que trata o item anterior, será de dois minutos e ocorrerá sucessivamente sempre que houver lances enviados nesse período de prorrogação, inclusive no caso de lances intermediários.

7.13. Não havendo novos lances na forma estabelecida nos itens anteriores, a sessão pública encerrar-se-á automaticamente.

7.14. Encerrada a fase competitiva sem que haja a prorrogação automática pelo sistema, poderá o Agente de Contratação, assessorado pela equipe de apoio, justificadamente, admitir o reinício da sessão pública de lances, em prol da consecução do melhor preço.

7.15. Em caso de falha no sistema, os lances em desacordo com os subitens anteriores deverão ser desconsiderados pelo Agente de Contratação.

7.15. Não serão aceitos dois ou mais lances de mesmo valor, prevalecendo aquele que for recebido e registrado primeiro.

7.16. Durante o transcurso da sessão pública, os licitantes serão informados, em tempo real, do valor do menor lance registrado, vedada a identificação do licitante.

7.17. No caso de desconexão com o Agente de Contratação, no decorrer da etapa competitiva da Concorrência, o sistema eletrônico poderá permanecer acessível aos licitantes para a recepção dos lances.



MUNICÍPIO DE PINHAL DA SERRA

Av. Luiz Pessoa da Silva Neto, 1294 – Centro – CEP: 95.390-000

Pinhal da Serra – RS

Fone: 54 3698 9996

7.18. Quando a desconexão do sistema eletrônico para o Agente de Contratação persistir por tempo superior a dez minutos, a sessão pública será suspensa e terá reinício somente após comunicação expressa do Agente de Contratação aos participantes do certame, publicada no <http://www.portaldecompraspublicas.com.br>, quando serão divulgadas data e hora para a sua reabertura. E será reiniciada somente após decorridas vinte e quatro horas da comunicação do fato pelo Agente de Contratação aos participantes, no sítio eletrônico utilizado para divulgação.

7.19. Caso o licitante não apresente lances, concorrerá com o valor de sua proposta.

7.20. Em relação a itens não exclusivos para participação de microempresas e empresas de pequeno porte, uma vez encerrada a etapa de lances, será efetivada a verificação automática, junto à Receita Federal, do porte da entidade empresarial. O sistema identificará em coluna própria as microempresas e empresas de pequeno porte participantes, procedendo à comparação com os valores da primeira colocada, se esta for empresa de maior porte, assim como das demais classificadas, para o fim de aplicar-se o disposto nos arts. 44 e 45 da LC nº 123/2006, regulamentada pelo Decreto nº 8.538/2015.

7.21. Nessas condições, as propostas de microempresas e empresas de pequeno porte que se encontrarem na faixa de até 5% (cinco por cento) acima da melhor proposta ou melhor lance serão consideradas empatadas com a primeira colocada.

7.22. A melhor classificada nos termos do item anterior terá o direito de encaminhar uma última oferta para desempate, obrigatoriamente em valor inferior ao da primeira colocada, no prazo de 5 (cinco) minutos controlados pelo sistema, contados após a comunicação automática para tanto.

7.23. Caso a microempresa ou a empresa de pequeno porte melhor classificada desista ou não se manifeste no prazo estabelecido, serão convocadas as demais licitantes microempresa e empresa de pequeno porte que se encontrem naquele intervalo de 5% (cinco por cento), na ordem de classificação, para o exercício do mesmo direito, no prazo estabelecido no subitem anterior.

7.24. As microempresas e empresas de pequeno porte **sediadas local ou regionalmente**, terão tratamento favorecido, diferenciado e simplificado, conforme parâmetros estabelecidos no Decreto Municipal nº 27/2023, em atenção ao Artigo 48, §3º da Lei Complementar nº 123/2006.

7.25. No caso de equivalência dos valores apresentados pelas microempresas e empresas de pequeno porte que se encontrem nos intervalos estabelecidos nos subitens anteriores, será realizado sorteio entre elas para que se identifique aquela que primeiro poderá apresentar melhor oferta.

7.26. Quando houver propostas beneficiadas com as margens de preferência em relação ao produto estrangeiro, o critério de desempate será aplicado exclusivamente entre as propostas que fizerem jus às margens de preferência, conforme regulamento.

7.27. A ordem de apresentação pelos licitantes é utilizada como um dos critérios de classificação, de maneira que só poderá haver empate entre propostas iguais (não seguidas de lances), ou entre lances finais da fase fechada do modo de disputa aberto e fechado.

7.28. Em caso de empate entre duas ou mais propostas, serão utilizados os seguintes critérios de desempate, nesta ordem:



MUNICÍPIO DE PINHAL DA SERRA

Av. Luiz Pessoa da Silva Neto, 1294 – Centro – CEP: 95.390-000

Pinhal da Serra – RS

Fone: 54 3698 9996

7.28.1. disputa final, hipótese em que os licitantes empatados poderão apresentar nova proposta em ato contínuo à classificação;

7.28.2. avaliação do desempenho contratual prévio dos licitantes;

7.28.3. desenvolvimento pelo licitante de ações de equidade entre homens e mulheres no ambiente de trabalho, conforme regulamento;

7.28.4. desenvolvimento pelo licitante de programa de integridade, conforme orientações dos órgãos de controle;

7.29. Persistindo o empate, será assegurada preferência, sucessivamente, aos bens e serviços produzidos ou prestados por:

7.29.1. empresas estabelecidas no território do Estado ou do Distrito Federal do órgão ou entidade da Administração Pública estadual ou distrital licitante ou, no caso de licitação realizada por órgão ou entidade de Município, no território do Estado em que este se localize;

7.29.2. empresas brasileiras;

7.29.3. empresas que invistam em pesquisa e no desenvolvimento de tecnologia no País;

7.29.4. empresas que comprovem a prática de mitigação, nos termos da Lei nº 12.187/2009.

7.30. Encerrada a etapa de envio de lances da sessão pública, o Agente de Contratação deverá encaminhar, pelo sistema eletrônico, contraproposta ao licitante que tenha apresentado o melhor preço, para que seja obtida melhor proposta, vedada a negociação em condições diferentes das previstas neste Edital.

7.30.1. A negociação será realizada por meio do sistema, podendo ser acompanhada pelos demais licitantes.

7.30.2. O Agente de Contratação solicitará ao licitante melhor classificado que, no prazo de **02 (DUAS) horas**, envie a proposta adequada ao último lance ofertado após a negociação realizada, acompanhada, se for o caso, dos documentos complementares, quando necessários à confirmação daqueles exigidos neste Edital e já apresentados.

7.31. Após a negociação do preço, o Agente de Contratação iniciará a fase de aceitação e julgamento da proposta.

8. DA ACEITABILIDADE DA PROPOSTA VENCEDORA.

8.1. Encerrada a etapa de negociação, o Agente de Contratação examinará a proposta classificada em primeiro lugar quanto à adequação ao objeto e à compatibilidade do preço em relação ao máximo estipulado para contratação neste Edital e em seus anexos.



MUNICÍPIO DE PINHAL DA SERRA

Av. Luiz Pessoa da Silva Neto, 1294 – Centro – CEP: 95.390-000

Pinhal da Serra – RS

Fone: 54 3698 9996

8.2. Será desclassificada a proposta que contiver vício insanável; que não obedecer às especificações técnicas pormenorizadas no edital ou apresentarem desconformidade com exigências do ato convocatório.

8.3. Será desclassificada a proposta ou o lance vencedor, que apresentar preço final superior ao preço máximo fixado (Acórdão nº 1455/2018-TCU – Plenário), ou que apresentar preço manifestamente inexequível.

8.3.1. Considera-se inexequível a proposta que apresente preços global ou unitários simbólicos, irrisórios ou de valor zero, incompatíveis com os preços dos insumos e salários de mercado, acrescidos dos respectivos encargos, ainda que o ato convocatório da licitação não tenha estabelecido limites mínimos, exceto quando se referirem a materiais e instalações de propriedade do próprio licitante, para os quais ele renuncie a parcela ou à totalidade da remuneração.

8.4. Qualquer interessado poderá requerer que se realizem diligências para aferir a exequibilidade e a legalidade das propostas, devendo apresentar as provas ou os indícios que fundamentam a suspeita;

8.5. Se houver indícios de inexequibilidade da proposta de preço, ou em caso da necessidade de esclarecimentos complementares, poderão ser efetuadas diligências para que a licitante comprove a exequibilidade da proposta.

8.6. Na hipótese de necessidade de suspensão da sessão pública para a realização de diligências, com vistas ao saneamento das propostas, a sessão pública somente poderá ser reiniciada mediante aviso prévio no sistema com, no mínimo, **vinte e quatro horas de antecedência**, e a ocorrência será registrada em ata;

8.7. O Agente de Contratação poderá convocar o licitante para enviar documento digital complementar, por meio de funcionalidade disponível no sistema, no prazo de **02 (DUAS) horas**, sob pena de não aceitação da proposta.

8.7.1. O prazo estabelecido poderá ser prorrogado pelo Agente de Contratação por solicitação escrita e justificada do licitante, formulada antes de findo o prazo, e formalmente aceita pelo Agente de Contratação.

8.8. Se a proposta ou lance vencedor for desclassificado, o Agente de Contratação examinará a proposta ou lance subsequente, e, assim sucessivamente, na ordem de classificação.

8.9. Havendo necessidade, o Agente de Contratação suspenderá a sessão, informando no “chat” a nova data e horário para a sua continuidade.

8.10. O Agente de Contratação poderá encaminhar, por meio do sistema eletrônico, contraproposta ao licitante que apresentou o lance mais vantajoso, com o fim de negociar a obtenção de melhor preço, vedada a negociação em condições diversas das previstas neste Edital.

8.10.1. Também nas hipóteses em que o Agente de Contratação não aceitar a proposta e passar à subsequente, poderá negociar com o licitante para que seja obtido preço melhor.

8.10.2. A negociação será realizada por meio do sistema, podendo ser acompanhada pelos demais licitantes.



MUNICÍPIO DE PINHAL DA SERRA

Av. Luiz Pessoa da Silva Neto, 1294 – Centro – CEP: 95.390-000

Pinhal da Serra – RS

Fone: 54 3698 9996

8.11. Nos itens não exclusivos para a participação de microempresas e empresas de pequeno porte, sempre que a proposta não for aceita, e antes de o Agente de Contratação passar à subsequente, haverá nova verificação, pelo sistema, da eventual ocorrência do empate ficto, previsto nos artigos 44 e 45 da LC nº 123/ 2006, seguindo-se a disciplina antes estabelecida, se for o caso.

8.12. Encerrada a análise quanto à aceitação da proposta, o Agente de Contratação verificará a habilitação do licitante, observado o disposto neste Edital.

9. DA HABILITAÇÃO.

9.1. COMO CONDIÇÃO PRÉVIA AO EXAME DA DOCUMENTAÇÃO DE HABILITAÇÃO DO LICITANTE DETENTOR DA PROPOSTA CLASSIFICADA EM PRIMEIRO LUGAR, O AGENTE DE CONTRATAÇÃO VERIFICARÁ O EVENTUAL DESCUMPRIMENTO DAS CONDIÇÕES DE PARTICIPAÇÃO, ESPECIALMENTE QUANTO À EXISTÊNCIA DE SANÇÃO QUE IMPEÇA A PARTICIPAÇÃO NO CERTAME OU A FUTURA CONTRATAÇÃO, MEDIANTE A CONSULTA AOS DOCUMENTOS INSERIDOS NO PORTAL DE COMPRAS PÚBLICAS, E AINDA NOS SEGUINTE CADASTROS:

9.1.1. Cadastro Nacional de Empresas Inidôneas e Suspensas – CEIS e o e o Cadastro Nacional de Empresas Punidas – CNEP (www.portaldatransparencia.gov.br/);

9.1.2. Cadastro Nacional de Condenações Cíveis por Atos de Improbidade Administrativa, mantido pelo Conselho Nacional de Justiça (www.cnj.jus.br/improbidade_adm/consultar_requerido.php).

9.1.3. Lista de Inidôneos, mantida pelo Tribunal de Contas da União – TCU <https://contas.tcu.gov.br/ords/f?p=1660:3:0>

9.1.4. A consulta aos cadastros será realizada em nome da empresa licitante e também de seu sócio majoritário, por força do artigo 12 da Lei nº 8.429/1992, que prevê, dentre as sanções impostas ao responsável pela prática de ato de improbidade administrativa, a proibição de contratar com o Poder Público, inclusive por intermédio de pessoa jurídica da qual seja sócio majoritário.

9.1.4.1. Caso conste na Consulta de Situação do Fornecedor a existência de Ocorrências Impeditivas Indiretas, o gestor diligenciará para verificar se houve fraude por parte das empresas apontadas no Relatório de Ocorrências Impeditivas Indiretas.

9.1.4.2. A tentativa de burla será verificada por meio dos vínculos societários, linhas de fornecimento similares, dentre outros.

9.1.4.3. O licitante será convocado para manifestação previamente à sua desclassificação.

9.1.5. Constatada a existência de sanção, o Agente de Contratação reputará o licitante inabilitado, por falta de condição de participação.

9.1.6. No caso de inabilitação, haverá nova verificação, pelo sistema, da eventual ocorrência do empate ficto, previsto nos arts. 44 e 45 da Lei Complementar nº 123/ 2006, seguindo-se a disciplina antes estabelecida para aceitação da proposta subsequente.



MUNICÍPIO DE PINHAL DA SERRA

Av. Luiz Pessoa da Silva Neto, 1294 – Centro – CEP: 95.390-000

Pinhal da Serra – RS

Fone: 54 3698 9996

9.2. Caso atendidas as condições de participação, a habilitação dos licitantes será verificada por meio do **PORTAL DE COMPRAS PÚBLICAS**, em relação à habilitação jurídica, à regularidade fiscal e trabalhista, à qualificação econômica financeira e habilitação técnica.

9.2.1. É dever do licitante atualizar previamente as comprovações constantes do **PORTAL DE COMPRAS PÚBLICAS**, para que estejam vigentes na data da abertura da sessão pública, ou encaminhar, em conjunto com a apresentação da proposta, a respectiva documentação atualizada.

9.2.2. O descumprimento do subitem acima implicará a inabilitação do licitante, exceto se a consulta aos sítios eletrônicos oficiais emissores de certidões feita pelo Agente de Contratação lograr êxito em encontrar a(s) certidão(ões) válida(s).

9.3. Em caso de participação de empresas em consórcio, será exigido o acréscimo de 10% (dez por cento) a 30% (trinta por cento) sobre o valor exigido de licitante individual para a habilitação econômico-financeira, salvo justificativa no processo licitatório. Essa regra não se aplica aos consórcios formados, em sua totalidade, por microempresas e pequenas empresas, assim definidas em lei.

9.4. Havendo a necessidade de envio de documentos de habilitação complementares, necessários à confirmação daqueles exigidos neste Edital e já apresentados, o licitante será convocado a encaminhá-los, em formato digital, via sistema, no prazo de **02 (DUAS) HORAS** sob pena de inabilitação.

9.5. Somente haverá a necessidade de comprovação do preenchimento de requisitos mediante apresentação dos documentos originais não-digitais quando houver dúvida em relação à integridade do documento digital.

9.6. Não serão aceitos documentos de habilitação com indicação de CNPJ/CPF diferentes, salvo aqueles legalmente permitidos.

9.7. Se o licitante for a matriz, todos os documentos deverão estar em nome da matriz, e se o licitante for a filial, todos os documentos deverão estar em nome da filial, exceto aqueles documentos que, pela própria natureza, comprovadamente, forem emitidos somente em nome da matriz.

9.7.1. Serão aceitos registros de CNPJ de licitante matriz e filial com diferenças de números de documentos pertinentes ao CND e ao CRF/FGTS, quando for comprovada a centralização do recolhimento dessas contribuições.

9.8. Os licitantes deverão encaminhar, nos termos deste Edital, a documentação relacionada nos itens a seguir, para fins de habilitação:

9.9. HABILITAÇÃO JURÍDICA:

9.9.1. No caso de empresário individual: inscrição no Registro Público de Empresas Mercantis, a cargo da Junta Comercial da respectiva sede;

9.9.2. Em se tratando de microempreendedor individual – MEI: Certificado da Condição de Microempreendedor Individual – CCMEI, cuja aceitação ficará condicionada à verificação da autenticidade no sítio www.portaldoempreendedor.gov.br;



MUNICÍPIO DE PINHAL DA SERRA

Av. Luiz Pessoa da Silva Neto, 1294 – Centro – CEP: 95.390-000

Pinhal da Serra – RS

Fone: 54 3698 9996

9.9.3. No caso de sociedade empresária ou empresa individual de responsabilidade limitada – EIRELI: ato constitutivo, estatuto ou contrato social em vigor, devidamente registrado na Junta Comercial da respectiva sede, acompanhado de documento comprobatório de seus administradores;

9.9.4. Inscrição no Registro Público de Empresas Mercantis onde opera, com averbação no Registro onde tem sede a matriz, no caso de ser o participante sucursal, filial ou agência;

9.9.5. No caso de sociedade simples: inscrição do ato constitutivo no Registro Civil das Pessoas Jurídicas do local de sua sede, acompanhada de prova da indicação dos seus administradores;

9.9.6. No caso de cooperativa: ata de fundação e estatuto social em vigor, com a ata da assembleia que o aprovou, devidamente arquivado na Junta Comercial ou inscrito no Registro Civil das Pessoas Jurídicas da respectiva sede, bem como o registro de que trata o art. 107 da Lei nº 5.764, de 1971;

9.9.7. No caso de empresa ou sociedade estrangeira em funcionamento no País: decreto de autorização;

9.9.8. Os documentos acima deverão estar acompanhados de todas as alterações ou da consolidação respectiva;

9.10. HABILITAÇÃO FISCAL, SOCIAL E TRABALHISTA:

9.10.1. Prova de inscrição no Cadastro Nacional de Pessoas Jurídicas (**CNPJ**) ou no Cadastro de Pessoas Físicas (CPF), conforme o caso;

9.10.2. **Prova de inscrição no cadastro de contribuintes estadual e/ou municipal**, se houver relativo ao domicílio ou sede do licitante, pertinente ao seu ramo de atividade e compatível com o objeto contratual;

9.10.3. Prova de regularidade fiscal perante a **Fazenda Nacional**, mediante apresentação de certidão expedida conjuntamente pela Secretaria da Receita Federal do Brasil (RFB) e pela Procuradoria-Geral da Fazenda Nacional (PGFN), referente a todos os créditos tributários federais e à Dívida Ativa da União (DAU) por elas administrados, inclusive aqueles relativos à Seguridade Social, nos termos da Portaria Conjunta nº 1.751, de 02/10/2014, do Secretário da Receita Federal do Brasil e da Procuradora-Geral da Fazenda Nacional.

9.10.4. Prova de regularidade junto à **Fazenda Estadual**, através da Certidão Negativa conjunta junto aos Tributos Estaduais, emitida pela Secretaria da Fazenda Estadual onde a empresa for sediada;

9.10.5. Prova de regularidade junto à **Fazenda Municipal**, através da Certidão Negativa junto aos Tributos Municipais, emitida pela Secretaria da Fazenda Municipal onde a empresa for sediada;

9.10.6. Prova de regularidade com o Fundo de Garantia do Tempo de Serviço (**FGTS**);

9.10.7. Prova de inexistência de débitos inadimplidos perante a justiça do trabalho, mediante a apresentação de certidão negativa ou positiva com efeito de negativa, nos termos do Título VII-A da Consolidação das Leis do Trabalho, aprovada pelo Decreto-Lei nº 5.452/1943 (**CNDT**);



MUNICÍPIO DE PINHAL DA SERRA

Av. Luiz Pessoa da Silva Neto, 1294 – Centro – CEP: 95.390-000

Pinhal da Serra – RS

Fone: 54 3698 9996

9.10.8. Caso o licitante detentor do menor preço seja qualificado como microempresa ou empresa de pequeno porte deverá apresentar toda a documentação exigida para efeito de comprovação de regularidade fiscal, mesmo que esta apresente alguma restrição, sob pena de inabilitação.

9.11. HABILITAÇÃO ECONÔMICO-FINANCEIRA.

9.11.1. **Certidão Negativa de falência, de concordata, de recuperação judicial ou extrajudicial** (Lei nº 11.101/2005), expedida pelo distribuidor da sede da empresa, datado dos últimos 30 (trinta) dias, ou que esteja dentro do prazo de validade expresso na própria Certidão;

9.11.2. No caso de certidão positiva de recuperação judicial ou extrajudicial, o licitante deverá apresentar a comprovação de que o respectivo plano de recuperação foi acolhido judicialmente, na forma do art. 58, da Lei n.º 11.101, de 09 de fevereiro de 2005, sob pena de inabilitação, devendo, ainda, comprovar os demais requisitos de habilitação.

9.12. QUALIFICAÇÃO TÉCNICA.

9.12.1. CERTIDÃO DE INSCRIÇÃO E REGULARIDADE DE REGISTRO DE **PESSOA JURÍDICA** NO CONSELHO REGIONAL DE ENGENHARIA E AGRONOMIA – **CREA**, comprovando vínculo com o Responsável Técnico.

9.12.2. CERTIDÃO DE INSCRIÇÃO E REGULARIDADE DE REGISTRO DE **PROFISSIONAL** NO CONSELHO REGIONAL DE ENGENHARIA E AGRONOMIA – **CREA do responsável técnico que se responsabilizará pela execução do serviço/obra**, comprovando vínculo com a Empresa Licitante.

Observação 1: O profissional técnico indicado deverá ser o único responsável técnico em todas as fases do procedimento licitatório e da execução contratual, admitida a substituição por profissionais de experiência equivalente ou superior, desde que aprovada pelas Contratantes, nos termos do art. 30, §10, da Lei nº 8.666/93.

Observação 2: O responsável técnico elencado no atestado de capacidade técnico-profissional deverá pertencer ao quadro permanente da empresa licitante, na data prevista para entrega da proposta, sendo a comprovação do vínculo realizada mediante a apresentação de cópia autenticada da documentação, conforme a situação e como dispuser a legislação vigente (Carteira de Trabalho e Previdência Social (CTPS) ou cópia da folha do livro de Registro de Empregados da empresa; Contrato de Prestação de Serviços vigente; Contrato Social em vigor, devidamente registrado no órgão competente (se tratando de sócio ou diretor)).



MUNICÍPIO DE PINHAL DA SERRA

Av. Luiz Pessoa da Silva Neto, 1294 – Centro – CEP: 95.390-000

Pinhal da Serra – RS

Fone: 54 3698 9996

Observação 3: A empresa primeira colocada do certame do Processo Licitatório cuja circunscrição da CERTIDÃO DE INSCRIÇÃO E REGULARIDADE DE REGISTRO DE PESSOA JURÍDICA e CERTIDÃO DE INSCRIÇÃO E REGULARIDADE DE REGISTRO DE PROFISSIONAL, não for no estado do Rio Grande do Sul, deverá providenciar, o Registro junto ao CREA/RS (Resolução nº 1.121/2019, CONFEA) para execução da obra, no prazo de 15 (quinze) dias, após a lavratura da ata de julgamento das propostas, na qual a empresa conste como primeira colocada.

Observação 4: A homologação do processo licitatório ocorrerá somente após a comprovação da primeira colocada de que possui o registro junto ao CREA/RS.

9.12.3. Comprovação de capacidade técnico-profissional através de **CERTIDÃO DE ACERVO TÉCNICO – CAT**, NO CONSELHO REGIONAL DE ENGENHARIA E AGRONOMIA – CREA, pelo qual o seu Responsável Técnico tenha sido contratado para a execução de obras similares em características e quantidades ao objeto do presente certame, sendo que este(s) atestado(s) deverá(ao) ser de obra(s) já concluída(s).

9.13. A existência de restrição relativamente à regularidade fiscal e trabalhista não impede que a licitante qualificada como microempresa ou empresa de pequeno porte seja declarada vencedora, uma vez que atenda a todas as demais exigências do edital.

A declaração do vencedor acontecerá no momento imediatamente posterior à fase de habilitação.

9.14. Caso a proposta mais vantajosa seja ofertada por licitante qualificada como microempresa ou empresa de pequeno porte, e uma vez constatada a existência de alguma restrição no que tange à regularidade fiscal e trabalhista, a mesma será convocada para, no prazo de 5 (cinco) dias úteis, após a declaração do vencedor, comprovar a regularização. O prazo poderá ser prorrogado por igual período, a critério da administração pública, quando requerida pelo licitante, mediante apresentação de justificativa.

9.15. A não-regularização fiscal e trabalhista no prazo previsto no subitem anterior acarretará a inabilitação do licitante, sem prejuízo das sanções previstas neste Edital, sendo facultada a convocação dos licitantes remanescentes, na ordem de classificação. Se, na ordem de classificação, seguir-se outra microempresa, empresa de pequeno porte ou sociedade cooperativa com alguma restrição na documentação fiscal e trabalhista, será concedido o mesmo prazo para regularização.

9.16. Havendo necessidade de analisar minuciosamente os documentos exigidos, o Agente de Contratação suspenderá a sessão, informando no “chat” a nova data e horário para a continuidade da mesma.

9.17. Será inabilitado o licitante que não comprovar sua habilitação, seja por não apresentar quaisquer dos documentos exigidos, ou apresentá-los em desacordo com o estabelecido neste Edital.



MUNICÍPIO DE PINHAL DA SERRA

Av. Luiz Pessoa da Silva Neto, 1294 – Centro – CEP: 95.390-000

Pinhal da Serra – RS

Fone: 54 3698 9996

9.18. Nos itens não exclusivos a microempresas e empresas de pequeno porte, em havendo inabilitação, haverá nova verificação, pelo sistema, da eventual ocorrência do empate ficto, previsto nos artigos 44 e 45 da LC nº 123/2006, seguindo-se a disciplina antes estabelecida para aceitação da proposta subsequente.

9.19. Constatado o atendimento às exigências de habilitação fixadas no Edital, o licitante será declarado vencedor.

10. DO ENCAMINHAMENTO DA PROPOSTA VENCEDORA.

10.1. A proposta final do licitante declarado vencedor deverá ser encaminhada no prazo de **02 (DUAS) HORAS** a contar da solicitação do Agente de Contratação no sistema eletrônico e deverá:

10.1.1. Ser redigida em língua portuguesa, digitada, em uma via, sem emendas, rasuras, entrelinhas ou ressalvas, devendo a última folha ser assinada e as demais rubricadas pelo licitante ou seu representante legal.

10.1.2. Conter a indicação do banco, número da conta e agência do licitante vencedor, para fins de pagamento.

10.2. A proposta final deverá ser documentada nos autos e será levada em consideração no decorrer da execução do contrato e aplicação de eventual sanção à Contratada, se for o caso.

10.2.1. Todas as especificações do objeto contidas na proposta, tais como marca, modelo, tipo, fabricante e procedência, vinculam a Contratada.

10.3. Os preços deverão ser expressos em moeda corrente nacional, o valor unitário em algarismos e o valor global em algarismos e por extenso.

10.3.1. Ocorrendo divergência entre os preços unitários e o preço global, prevalecerão os primeiros; no caso de divergência entre os valores numéricos e os valores expressos por extenso, prevalecerão estes últimos.

10.4. A oferta deverá ser firme e precisa, limitada, rigorosamente, ao objeto deste Edital, sem conter alternativas de preço ou de qualquer outra condição que induza o julgamento a mais de um resultado, sob pena de desclassificação.

10.5. A proposta deverá obedecer aos termos deste Edital e seus Anexos, não sendo considerada aquela que não corresponda às especificações ali contidas ou que estabeleça vínculo à proposta de outro licitante.

10.6. As propostas que contenham a descrição do objeto, o valor e os documentos complementares estarão disponíveis na internet, após a homologação.

11. DOS RECURSOS.

11.1. Declarado o vencedor e decorrida a fase de regularização fiscal e trabalhista da licitante qualificada como microempresa ou empresa de pequeno porte, se for o caso, deverá o licitante interessado manifestar, imediatamente, a sua intenção de recorrer, em campo próprio do sistema.



MUNICÍPIO DE PINHAL DA SERRA

Av. Luiz Pessoa da Silva Neto, 1294 – Centro – CEP: 95.390-000

Pinhal da Serra – RS

Fone: 54 3698 9996

11.2. O recorrente terá, a partir de então, o prazo 3 (três) dias úteis para apresentar as razões, pelo sistema eletrônico, ficando os demais licitantes, desde logo, intimados para, querendo, apresentarem contrarrazões também pelo sistema eletrônico, em outros 3 (três) dias úteis, que começarão a contar do término do prazo do recorrente, sendo-lhes assegurada vista imediata dos elementos indispensáveis à defesa de seus interesses

11.3. O acolhimento do recurso invalida tão somente os atos insuscetíveis de aproveitamento.

11.4. Os autos do processo permanecerão com vista franqueada aos interessados, no endereço constante neste Edital.

12. DA REABERTURA DA SESSÃO PÚBLICA.

12.1. A sessão pública poderá ser reaberta:

12.1.1. Nas hipóteses de provimento de recurso que leve à anulação de atos anteriores à realização da sessão pública precedente ou em que seja anulada a própria sessão pública, situação em que serão repetidos os atos anulados e os que dele dependam.

12.1.2. Quando houver erro na aceitação do preço melhor classificado ou quando o licitante declarado vencedor não assinar o contrato, não retirar o instrumento equivalente ou não comprovar a regularização fiscal e trabalhista, nos termos do art. 43, §1º da LC nº 123/2006. Nessas hipóteses, serão adotados os procedimentos imediatamente posteriores ao encerramento da etapa de lances.

12.2. Todos os licitantes remanescentes deverão ser convocados para acompanhar a sessão reaberta.

12.2.1. A convocação se dará por meio do sistema eletrônico (“chat”), ou e-mail, ou de acordo com a fase do procedimento licitatório.

12.2.2. A convocação feita por e-mail dar-se-á de acordo com os dados contidos no **CADASTRO DO PORTAL DE COMPRAS PÚBLICAS**, sendo responsabilidade do licitante manter seus dados cadastrais atualizados.

13. DA ADJUDICAÇÃO E HOMOLOGAÇÃO.

13.1. Julgados os recursos, constatada a regularidade dos atos praticados, a Autoridade Superior adjudicará e homologará a licitação.

14. DA GARANTIA DE EXECUÇÃO.

14.1. Não haverá exigência de garantia de execução para a presente contratação.

15. DO TERMO DE CONTRATO

15.1. Após a homologação da licitação, em sendo realizada a contratação, será firmado Termo de Contrato.



MUNICÍPIO DE PINHAL DA SERRA

Av. Luiz Pessoa da Silva Neto, 1294 – Centro – CEP: 95.390-000

Pinhal da Serra – RS

Fone: 54 3698 9996

15.2. O adjudicatário terá o prazo de **05 (cinco)** dias úteis, contados a partir da data de sua convocação, para assinar o Termo de Contrato, sem prejuízo das sanções previstas neste Edital.

15.2.1. O prazo previsto no subitem anterior poderá ser prorrogado, por igual período, por solicitação justificada do adjudicatário e aceita pela Administração

15.3. O prazo de vigência da contratação é o estabelecido no Contrato e Anexos do Edital.

15.4. Previamente à contratação a Administração realizará consultas para identificar possível suspensão temporária de participação em licitação, no âmbito do órgão ou entidade, proibição de contratar com o Poder Público, bem como ocorrências impeditivas indiretas, observado o disposto no art. 29, da Instrução Normativa nº 03/2018, e nos termos do art. 6º, III, da Lei nº 10.522/2002, consulta prévia ao CADIN.

15.5. Na assinatura do contrato, será exigida a comprovação das condições de habilitação consignadas neste Edital, as quais deverão ser mantidas pelo licitante durante a vigência do contrato.

15.5.1. Na hipótese de irregularidade, o contratado deverá regularizar a sua situação perante o cadastro no prazo de até 05 (cinco) dias úteis, sob pena de aplicação das penalidades previstas no edital e anexos.

15.6. Na hipótese de o vencedor da licitação não comprovar as condições de habilitação consignadas no edital ou se recusar a assinar o contrato ou a ata de registro de preços, a Administração, sem prejuízo da aplicação das sanções das demais cominações legais cabíveis a esse licitante, poderá convocar outro licitante, respeitada a ordem de classificação, para, após a comprovação dos requisitos para habilitação, analisada a proposta e eventuais documentos complementares e, feita a negociação, assinar o contrato ou a ata de registro de preços.

16. DO REAJUSTAMENTO EM SENTIDO GERAL.

16.1. As regras acerca do reajustamento em sentido geral do valor contratual são as estabelecidas na Minuta do Contrato, anexo a este Edital.

17. DO RECEBIMENTO DO OBJETO E DA FISCALIZAÇÃO.

17.1. Os critérios de recebimento e aceitação do objeto e de fiscalização estão previstos na Minuta do Contrato.

18. DAS OBRIGAÇÕES DA CONTRATANTE E DA CONTRATADA.

18.1. As obrigações da Contratante e da Contratada são as estabelecidas na Minuta do Contrato.

19. DO PAGAMENTO.

19.1. As regras acerca do pagamento são as estabelecidas na Minuta do Contrato.



MUNICÍPIO DE PINHAL DA SERRA

Av. Luiz Pessoa da Silva Neto, 1294 – Centro – CEP: 95.390-000

Pinhal da Serra – RS

Fone: 54 3698 9996

20. DAS SANÇÕES ADMINISTRATIVAS.

20.1. Comete infração administrativa, nos termos da Lei nº 14.133/2021, o licitante/adjudicatário que:

- 20.1.1. Der causa à inexecução parcial ou total do contrato;
- 20.1.2. Deixar de entregar os documentos exigidos no certame;
- 20.1.3. Não manter a proposta, salvo em decorrência de fato superveniente devidamente justificado;
- 20.1.4. Não assinar o termo de contrato ou aceitar/retirar o instrumento equivalente, quando convocado dentro do prazo de validade da proposta;
- 20.1.5. Ensejar o retardamento da execução ou entrega do objeto da licitação sem motivo justificado;
- 20.1.6. Apresentar declaração ou documentação falsa;
- 20.1.7. Fraudar a licitação ou praticar ato fraudulento na execução do contrato;
- 20.1.8. Comportar-se de modo inidôneo ou cometer fraude de qualquer natureza;
- 20.1.9. Praticar atos ilícitos com vistas a frustrar os objetivos da licitação;
- 20.1.10. Praticar ato lesivo previsto no art. 5º da Lei nº 12.846/2013.

20.2. O licitante/adjudicatário que cometer qualquer das infrações discriminadas nos subitens anteriores ficará sujeito, sem prejuízo da responsabilidade civil e criminal, às seguintes sanções:

- a) Advertência por escrito;
- b) Multa;
- c) Impedimento de licitar e contratar;
- d) Declaração de inidoneidade para licitar ou contratar.

20.3. A penalidade de multa pode ser aplicada cumulativamente com as demais sanções.

20.4. Do ato que aplicar a penalidade caberá recurso, no prazo de 15 (quinze) dias úteis, a contar da ciência da intimação, podendo a autoridade que tiver proferido o ato reconsiderar sua decisão ou, no prazo de 05 (cinco) dias encaminhá-lo devidamente informado para a apreciação e decisão superior, no prazo de 20 (vinte) dias úteis.

20.5. Serão publicadas na Imprensa Oficial do Município de Pinhal da Serra, as sanções administrativas previstas no ITEM 17.2, c, d, deste edital, inclusive a reabilitação perante a Administração Pública.



MUNICÍPIO DE PINHAL DA SERRA

Av. Luiz Pessoa da Silva Neto, 1294 – Centro – CEP: 95.390-000

Pinhal da Serra – RS

Fone: 54 3698 9996

20.6. DA FRAUDE E DA CORRUPÇÃO – Os licitantes e o contratado devem observar e fazer observar, por seus fornecedores e subcontratados, se admitida à subcontratação, o mais alto padrão de ética durante todo o processo de licitação, de contratação e de execução do objeto contratual.

20.6.1. PARA OS PROPÓSITOS DESTA CLÁUSULA, DEFINEM-SE AS SEGUINTE PRÁTICAS:

a) PRÁTICA CORRUPTA: Oferecer, dar, receber ou solicitar, direta ou indiretamente, qualquer vantagem com o objetivo de influenciar a ação de servidor público no processo de licitação ou na execução do contrato;

b) PRÁTICA FRAUDULENTA: A falsificação ou omissão dos fatos, com o objetivo de influenciar o processo de licitação ou de execução do contrato;

c) PRÁTICA CONCERTADA: Esquematizar ou estabelecer um acordo entre dois ou mais licitantes, com ou sem o conhecimento de representantes ou prepostos do órgão licitador, visando estabelecer preços em níveis artificiais e não-competitivos;

d) PRÁTICA COERCITIVA: Causar danos ou ameaçar causar dano, direta ou indiretamente, às pessoas ou sua propriedade, visando influenciar sua participação em um processo licitatório ou afetar a execução do contrato.

e) PRÁTICA OBSTRUTIVA: Destruir, falsificar, alterar ou ocultar provas em inspeções ou fazer declarações falsas aos representantes do organismo financeiro multilateral, com o objetivo de impedir materialmente a apuração de alegações de prática prevista acima; atos cuja intenção seja impedir materialmente o exercício do direito de o organismo financeiro multilateral promover inspeção.

21. DA IMPUGNAÇÃO AO EDITAL E DO PEDIDO DE ESCLARECIMENTO.

21.1. Até 03 (três) dias úteis antes da data designada para a abertura da sessão pública, qualquer pessoa poderá impugnar este Edital e/ou apresentar pedido de esclarecimento.

21.2. A **IMPUGNAÇÃO e/ou PEDIDO DE ESCLARECIMENTO DEVERÃO ser feitos EXCLUSIVAMENTE por FORMA ELETRÔNICA** no sistema www.portaldecompraspublicas.com.br.

21.3. A resposta à impugnação ou ao pedido de esclarecimento será divulgada no Portal de Compras Públicas no prazo de até 3 (três) dias úteis, limitado ao último dia útil anterior à data da abertura do certame.

21.4. Acolhida a impugnação, será definida e publicada nova data para a realização do certame.

21.5. As impugnações e pedidos de esclarecimentos não suspendem os prazos previstos no certame, salvo quando se amoldarem ao art. 55 parágrafo 1º, da Lei nº 14.133/2021.

21.5.1. A concessão de efeito suspensivo à impugnação é medida excepcional e deverá ser motivada pelo Agente de Contratação, nos autos do processo de licitação.

21.6. As respostas aos pedidos de esclarecimentos serão divulgadas pelo sistema e vincularão os participantes e a administração.



MUNICÍPIO DE PINHAL DA SERRA

Av. Luiz Pessoa da Silva Neto, 1294 – Centro – CEP: 95.390-000

Pinhal da Serra – RS

Fone: 54 3698 9996

21.7. As respostas às impugnações e aos esclarecimentos solicitados, bem como outros avisos de ordem geral, serão cadastradas no sítio www.portaldecompraspublicas.com.br, sendo de responsabilidade dos licitantes, seu acompanhamento.

21.8. A petição de impugnação apresentada por empresa deve ser firmada por sócio, pessoa designada para a administração da sociedade empresária, ou procurador, e vir acompanhada, conforme o caso, de estatuto ou contrato social e suas posteriores alterações, se houver, do ato de designação do administrador, ou de procuração pública ou particular (instrumento de mandato com poderes para impugnar o Edital).

22. DAS DISPOSIÇÕES GERAIS.

22.1. Da sessão pública da Concorrência divulgar-se-á Ata no sistema eletrônico.

22.2. Não havendo expediente ou ocorrendo qualquer fato superveniente que impeça a realização do certame na data marcada, a sessão será automaticamente transferida para o primeiro dia útil subsequente, no mesmo horário anteriormente estabelecido, desde que não haja comunicação em contrário, pelo Agente de Contratação.

22.3. Todas as referências de tempo no Edital, no aviso e durante a sessão pública observarão o horário de Brasília – DF.

22.4. No julgamento das propostas e da habilitação, o Agente de Contratação poderá sanar erros ou falhas que não alterem a substância das propostas, dos documentos e sua validade jurídica, mediante despacho fundamentado, registrado em ata e acessível a todos, atribuindo-lhes validade e eficácia para fins de habilitação e classificação.

22.5. A homologação do resultado desta licitação não implicará direito à contratação.

22.6. As normas disciplinadoras da licitação serão sempre interpretadas em favor da ampliação da disputa entre os interessados, desde que não comprometam o interesse da Administração, o princípio da isonomia, a finalidade e a segurança da contratação.

22.7. Os licitantes assumem todos os custos de preparação e apresentação de suas propostas e a Administração não será, em nenhum caso, responsável por esses custos, independentemente da condução ou do resultado do processo licitatório.

22.8. Na contagem dos prazos estabelecidos neste Edital e seus Anexos, excluir-se-á o dia do início e incluir-se-á o do vencimento. Só se iniciam e vencem os prazos em dias de expediente na Administração.

22.9. O desatendimento de exigências formais não essenciais não importará o afastamento do licitante, desde que seja possível o aproveitamento do ato, observados os princípios da isonomia e do interesse público.

22.10. O licitante é o responsável pela fidelidade e legitimidade das informações prestadas e dos documentos apresentados em qualquer fase da licitação.



MUNICÍPIO DE PINHAL DA SERRA

Av. Luiz Pessoa da Silva Neto, 1294 – Centro – CEP: 95.390-000

Pinhal da Serra – RS

Fone: 54 3698 9996

22.10.1. A falsidade de qualquer documento apresentado ou a inverdade das informações nele contidas implicará a imediata desclassificação do proponente que o tiver apresentado, ou, caso tenha sido o vencedor, a rescisão do contrato ou do documento equivalente, sem prejuízo das demais sanções cabíveis.

22.11. Em caso de divergência entre disposições deste Edital e de seus anexos ou demais peças que compõem o processo, prevalecerá as deste Edital.

22.12. O Município de Pinhal da Serra, poderá revogar esta Concorrência por razões de interesse público decorrente de fato superveniente que constitua óbice manifesto e incontornável, ou anulá-lo por ilegalidade, de ofício ou por provocação de terceiros, salvo quando for viável a convalidação do ato ou do procedimento viciado, desde que observados os princípios da ampla defesa e contraditório.

22.12.1. A anulação da Concorrência induz à do contrato.

22.12.2. A anulação da licitação por motivo de ilegalidade não gera obrigação de indenizar.

22.13. É facultado à Autoridade Superior, em qualquer fase deste Concorrência, promover diligência destinada a esclarecer ou completar a instrução do processo, vedada a inclusão posterior de informação ou de documentos que deveriam ter sido apresentados para fins de classificação e habilitação.

22.14. O Edital está disponibilizado, na íntegra, no endereço eletrônico: www.portaldecompraspublicas.com.br, no mesmo endereço e período em que os autos do processo administrativo permanecerão com acesso e vista franqueada aos interessados.

22.15. Integram este Edital, para todos os fins e efeitos, os seguintes anexos:

ANEXO I – PROJETOS.

ANEXO II – MINUTA DO CONTRATO.

PINHAL DA SERRA – RS, EM 25 DE ABRIL DE 2024.

José Robison Rodrigues Duarte

Prefeito

Este edital foi devidamente examinado e aprovado por este Departamento Jurídico em 25/04/2024.



MEMORIAL DESCRITIVO

**Mangueira Comunitária
São Roque
São Miguel**

Março 2024

PRELIMINARES

O presente conjunto de especificações e descrições tem por objetivo principal mostrar as características e o tipo de obra, como também o respectivo acabamento dos serviços que serão executados na Mangueira Comunitária, na comunidade do São Roque, no Município de Pinhal da Serra.

DISPOSIÇÕES GERAIS

A execução da ampliação ficará a cargo da empresa contratada, Empreiteira, após processo licitatório, que deverá providenciar a Anotação de Responsabilidade Técnica de execução da Obra, junto ao Conselho Regional de Engenharia e Agronomia – CREA local ou ao Conselho de Arquitetura e Urbanismo – CAU, e atender as especificações deste memorial e do contrato de prestação de serviço. Para a execução dos serviços serão necessários ainda os procedimentos normais de regularização do Responsável Técnico da Empreiteira, junto ao contratante, com relação ao comando da obra, diário de obra, licenças e alvarás.

EXECUÇÃO

Estas especificações de materiais e serviços são destinadas à compreensão e interpretação dos Projetos de Arquitetura e complementares, Memória de Cálculo e Planilha Orçamentária.

São obrigações da Empreiteira e do seu Responsável Técnico:

- Obediência às Normas da ABNT e das Normas Regulamentadoras do Ministério do Trabalho e Emprego.
- Visitar previamente o terreno em que será construída a edificação, a fim de verificar as suas condições atuais e avaliar, por meio de sondagens, o tipo de fundação a ser executada para a edificação.
- Corrigir, às suas expensas, quaisquer vícios ou defeitos ocorridos na execução da obra, objeto do contrato, responsabilizando-se por quaisquer danos causados ao conveniente, decorrentes de negligência, imperícia ou omissão.
- Empregar operários devidamente uniformizados e especializados nos serviços a serem executados, em número compatível com a natureza e cronograma da obra.
- Na fase de execução da obra, caso sejam verificadas divergências e inconsistências no projeto, comunicar responsável do município, para que as devidas providências sejam tomadas.
- Manter atualizados no Canteiro de Obra: Diário, Alvará, Certidões, Licenças, evitando interrupções por embargos.
- Estabelecer um serviço ininterrupto de vigilância da obra, até sua entrega definitiva, responsabilizando-se por quaisquer danos decorrentes da execução que por ventura venham a ocorrer nela.
- Manter limpo o local da obra, com remoção de lixo e entulhos para fora do canteiro.
- Apresentar, ao final da obra, toda a documentação prevista no Contrato da Obra.

- Para a execução da obra, objeto destas especificações, ficará a cargo da Empreiteira o fornecimento de todo o material, mão de obra, leis sociais, equipamentos e tudo o mais que se fizer necessário para o bom andamento e execução de todos os serviços previstos.

FISCALIZAÇÃO

A Fiscalização dos serviços será feita pelo servidor municipal indicado, portanto, em qualquer ocasião, a Empreiteira deverá submeter-se ao que for determinado pelo fiscal. A Empreiteira manterá na obra, à frente dos serviços e como seu preposto, um profissional devidamente habilitado e residente, que a representará integralmente em todos os atos, de modo que todas as comunicações dirigidas pelo contratante ao preposto da Empresa executora terão eficácia plena e total, e serão consideradas como feitas ao próprio empreiteiro. Por outro lado, toda medida tomada pelo seu preposto será considerada como tomada pelo empreiteiro. Ressaltado seja, que o profissional devidamente habilitado, preposto da Empresa executora, deverá estar registrado no CREA local, como Responsável Técnico pela Obra que será edificada. Poderá a Fiscalização paralisar a execução dos serviços, bem como solicitar que sejam refeitos, quando eles não forem executados de acordo com as especificações, detalhes ou com a boa técnica construtiva. As despesas decorrentes de tais atos serão de inteira responsabilidade da Empreiteira. A presença da Fiscalização na obra, não exime e sequer diminui a responsabilidade da Empreiteira perante a legislação vigente. Deverá ser mantido no escritório da obra um jogo completo e atualizado do projeto de arquitetura e dos projetos complementares, as especificações, orçamentos, cronogramas e demais elementos técnicos pertinentes à edificação.

MATERIAIS E MÃO DE OBRA

As normas aprovadas ou recomendadas, as especificações, os métodos e ensaios, os padrões da ABNT referentes aos materiais já normalizados, a mão de obra e execução de serviços especificados, serão rigorosamente exigidos. Em caso de dúvidas sobre a qualidade dos materiais, poderá a Fiscalização exigir análise em instituto oficial, correndo as despesas por conta da Empreiteira. A guarda e vigilância dos materiais e equipamentos necessários à execução das obras, de propriedade do conveniente, assim como das já construídas e ainda não recebidas definitivamente, serão de total responsabilidade da empreiteira.

INSTALAÇÕES DA OBRA

Ficarão a cargo exclusivo da Empreiteira todas as providências e despesas correspondentes às instalações provisórias da obra, compreendendo o aparelhamento, mão de obra, maquinaria e ferramentas necessárias à execução dos serviços provisórios tais como: barracão; andaimes, tapumes, instalações de sanitários, de luz e telefone, de água, etc. Os serviços de terraplenagem serão da inteira responsabilidade do contratante da obra.

MANGUEIRA COMUNITÁRIA

Os serviços de terraplenagem e limpeza do terreno serão realizados pela prefeitura municipal. O contratante deverá fazer a locação dos mourões, conforme planta parte integrante desse projeto e posterior a prefeitura fará a perfuração do solo para assentamento deles.

1.0 – MOURÕES

Os mourões serão de eucalipto tratado, aplainados e arredondados, com dimensões e locação expressas em planta. Deverão ser enterrados com profundidade em torno de um metro abaixo do nível do solo, no prumo e nivelados entre si. Os mourões deverão ser ancorados com o próprio solo da escavação e muito bem compactos de modo a impedir sua movimentação.

2.0 – FECHAMENTO MANGUEIRA, BRETE E CARREGADOR

O fechamento da mangueira deverá ser executado com guias de eucalipto tratado desquinadas com 15 cm de largura, 3 cm de espessura e comprimentos variáveis conforme indicado em planta e instaladas na horizontal e espaçadas entre si 17 cm e 25 cm do nível do solo. O brete será em toda sua extensão com 3 guias de eucalipto tratado com 15 cm de largura e 3 cm de espessura e 3 tábuas de 30 cm de largura e 3 cm de espessura, ambas com comprimentos variáveis conforme indicado em planta. Serão instaladas na horizontal sendo que as tábuas deverão ser instaladas a partir do nível do solo sem espaçamento e a partir dessa altura serão instaladas as guias espaçadas entre si 11 cm.. O carregador será executado com guias de 15 cm de largura, 400 cm de comprimento e 3 cm de espessura, instaladas a partir do nível do piso de concreto e após espaçadas entre si por 15 cm. Todas as peças serão perfuradas e parafusadas com parafusos de aço carbono 6,1x100mm, sendo pelo menos 2 em cada ponta e 2 no meio nas peças mais compridas na passagem dos mourões nas guias de 15 cm e 3 nas tábuas de 30 cm de largura. Observar detalhes nas pranchas.

3.0 – ABRIGO BALANÇA

O abrigo da balança terá dimensões apresentadas no projeto e será fechado com tábuas de 30 cm de largura e 3 cm de espessura, com comprimentos variáveis, também indicados. Não terão espaçamento entre si. As tábuas serão pregadas com pregos de aço zincado 18x36, sendo pelo menos 3 em cada ponta e 3 no meio em tábuas mais compridas.

4.0 – PAVIMENTAÇÃO

Deverá ser executada uma fiada de alvenaria de blocos de concreto vazados (9x19x39), assentados com argamassa de cal, cimento e areia, em torno do piso da balança e nas contenções das rampas internas. O piso do brete e do abrigo da balança será executado em concreto nivelado moldado in loco com espessura mínima de 8 cm e 3 cm no recobrimento da alvenaria.

5.0 – TABLADO BRETE

O tablado será executado em tábua de 20 cm de largura, 5 cm de espessura e comprimento variável indicado em planta. Serão apoiadas em vigas 8x8x60cm fixadas nas laterais dos mourões do brete e em mourões menores assentados para o apoio do tablado. Todos os elementos serão parafusados com parafuso de aço carbono 6,1x100mm, pelo menos 2 em cada ponta.

6.0 – CARREGADOR

Deverá ser executada uma contenção de alvenaria de blocos de concreto vazados (9x19x39), assentados com argamassa de cal, cimento e areia, nas laterais da rampa do carregador e piso concreto nivelado moldado in loco com espessura mínima de 8 cm e 3 cm no recobrimento da alvenaria. Para proteção do carregador deverão ser fixados pneus de descarte, que serão fornecidos pelo município.

7.0 – PORTÕES

Todos os portões tem suas dimensões indicadas em projeto, deverão ser confeccionados em guias de 15 cm de largura e 3 cm de espessura. Nos portões de abrir será composto por duas dobradiças do tipo boca de lobo, já no portão de correr, terá duas corredeiras tipo estribo rodante se deslocando por um tubo de ferro de 80x80x2 mm. Os portões deverão ser parafusados com parafusos do tipo francês com dimensões suficientes para fixação e suporte do peso.

8.0 – COBERTURA

A cobertura deverá ser executada no abrigo da balança e sobre toda a extensão do brete. Terá 60 cm de beiral e inclinação de 30%, confeccionada com treliças e terças em madeira não aparelhada e fibrocimento de 6 mm.

Município de Pinhal da Serra
CNPJ 04.213.870/0001-08

Carla Zanette
Engenheira Civil
CREA/SC 128304-8

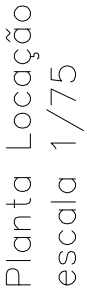

- Mourão 20x270
- Mourão 15x270
- Mourão 15x110
- Mourão 15x300
- Mourão 15x330
- Mourão 15x380

PROJETO ARQUITETÔNICO



PREFEITURA DE
Pinhal
DA SERRA

MANGUEIRA

ENDEREÇO: SÃO ROQUE E SÃO MIGUEL

DESCRIÇÃO :
Planta de Locação Mourões

DATA : 04/03/2024

ÁREA OBRA :

NCHA : 2-7

Município de Pinhal da Serra - RS
CNPJ 04.213.870/0001-08

Carla Zanette
CREA: SC128304-8

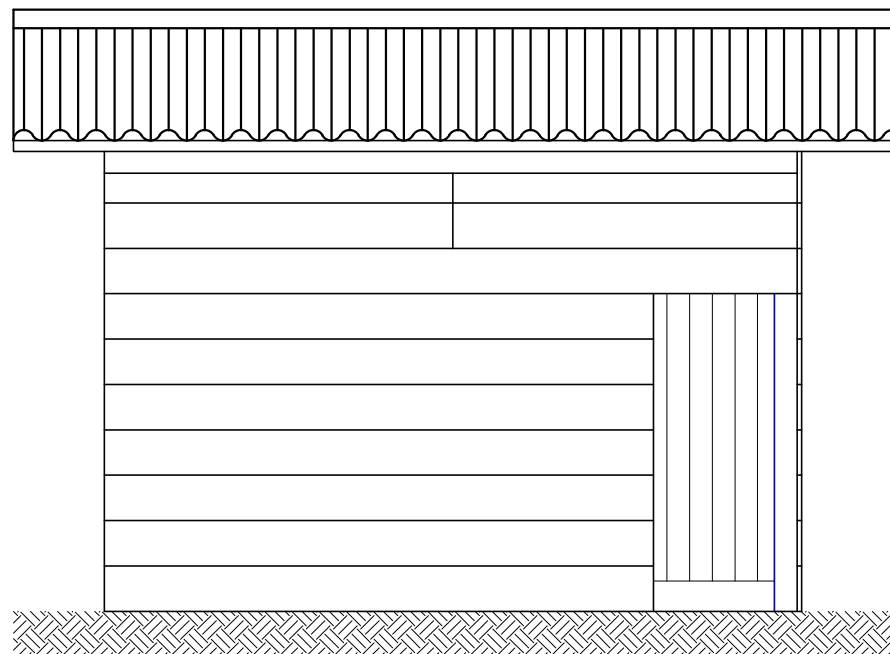

Fachada Lateral Interna
escala 1/50

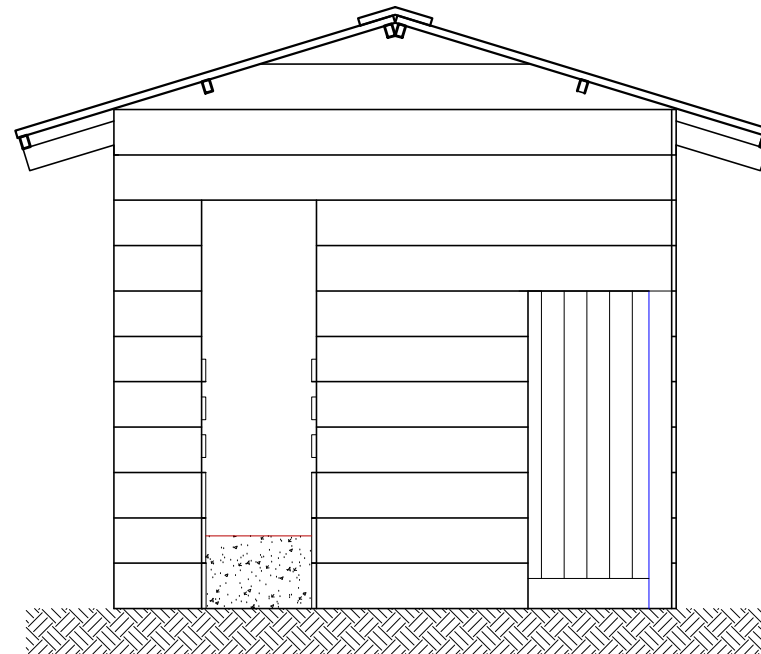

Fachada Entrada Balança
escala 1/50

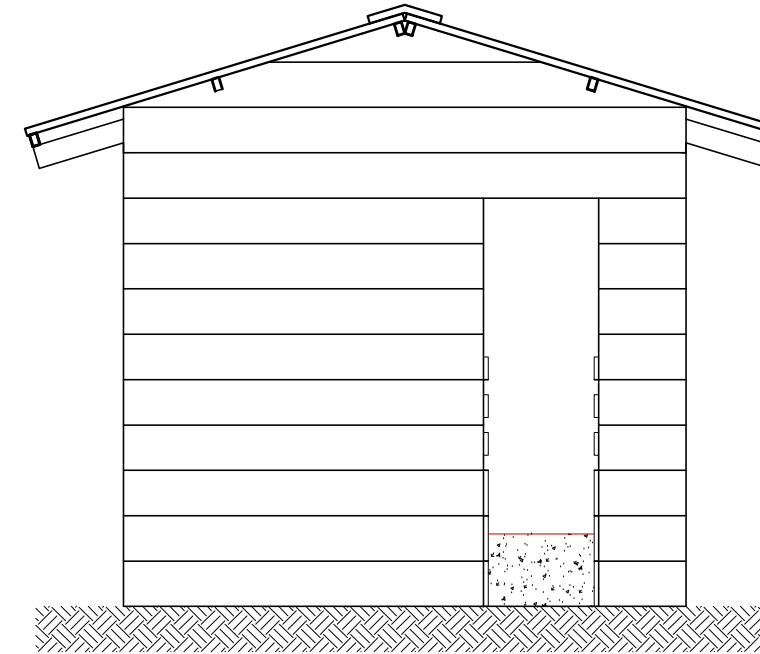

Fachada Saída Balança
escala 1/50

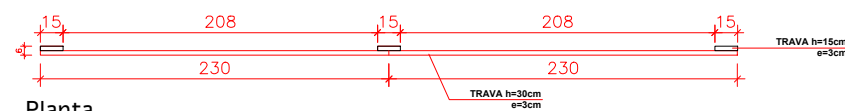
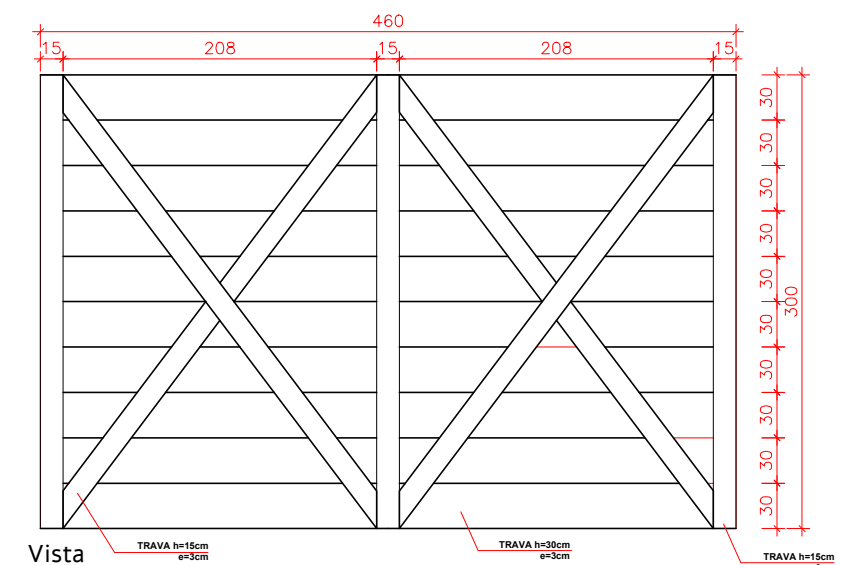

Detalhe Fechamento Abrigo Balança
escala 1/50

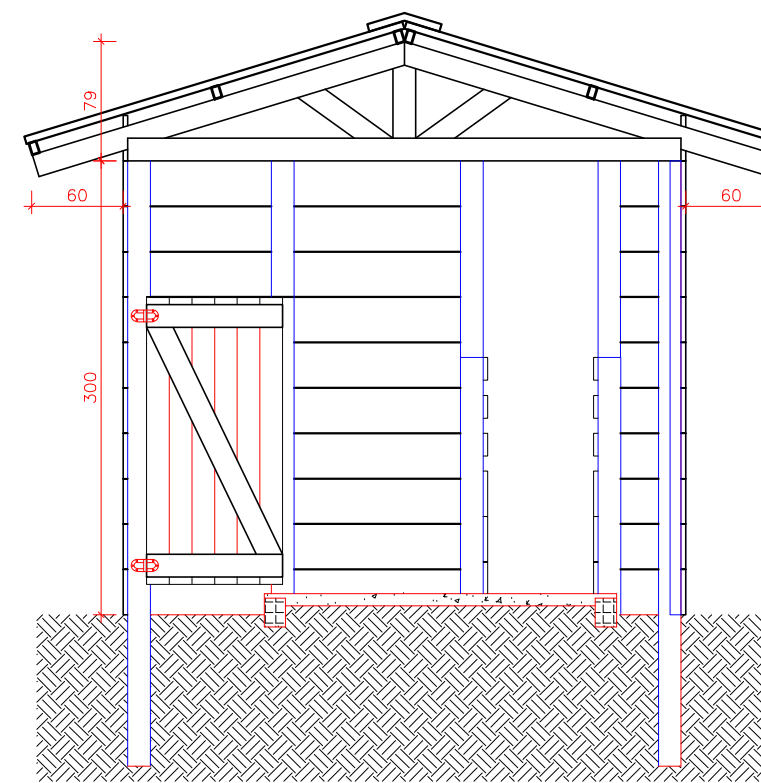

Corte Aa
escala 1/50

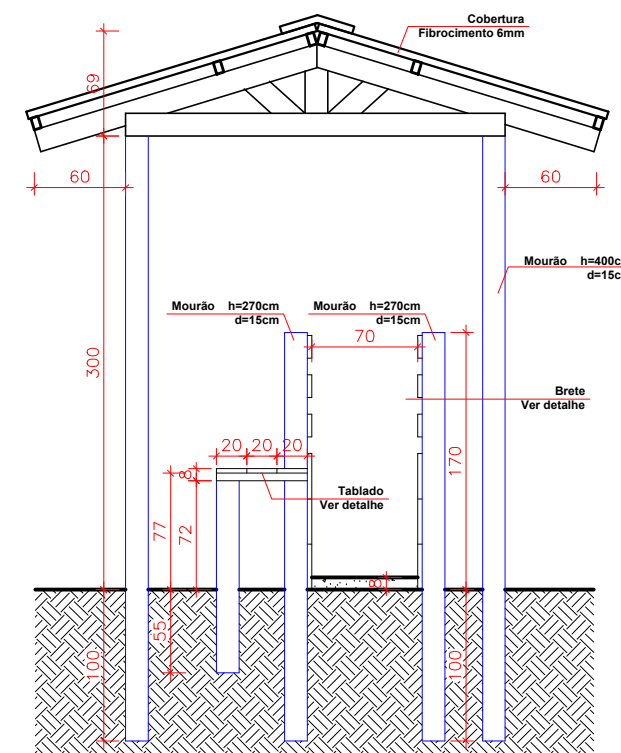

Corte Bb
escala 1/50

PROJETO ARQUITETÔNICO



OBRA :	MANGUEIRA	ENDEREÇO:	SÃO ROQUE E SÃO MIGUEL
DESCRIÇÃO :	Planta de Cobertura, cortes e Detalhe Abrigo balança	DATA :	04/03/2024
PRANCHA :	3-7	ÁREA OBRA :	
Município de Pinhal da Serra - RS CNPJ 04.213.870/0001-08		Carla Zanette CREA: 128.304-8	

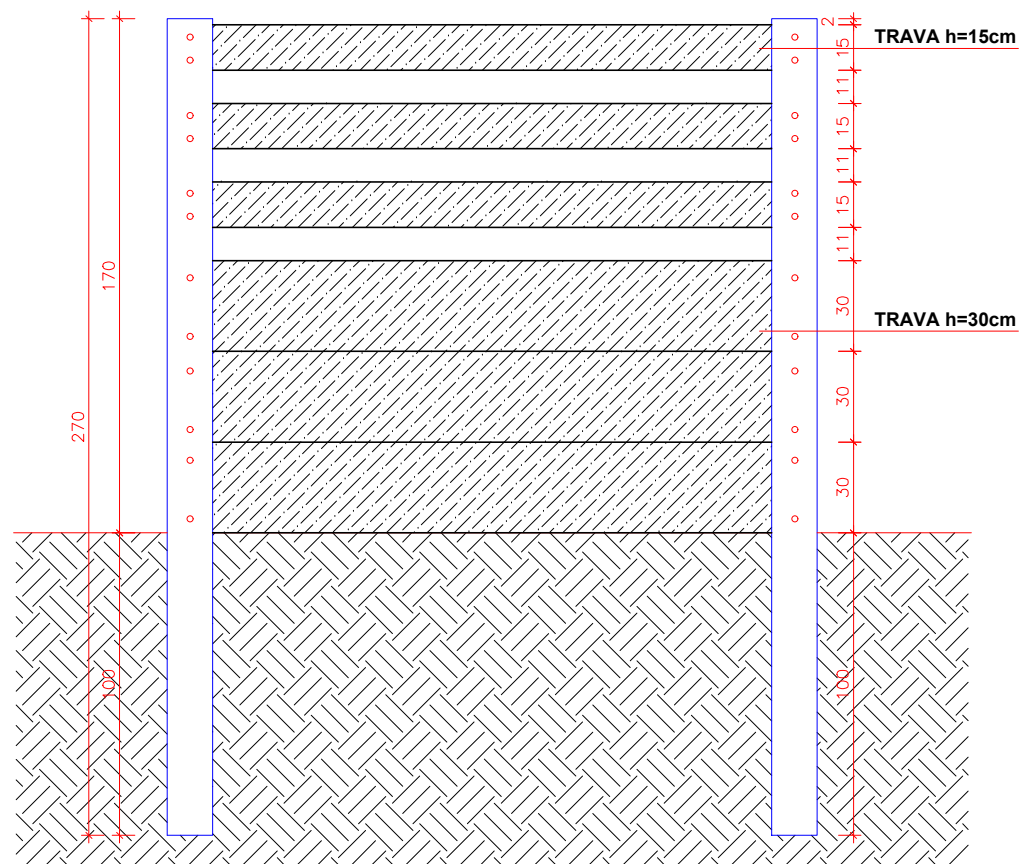

Detalhe Brete
escala 1/25

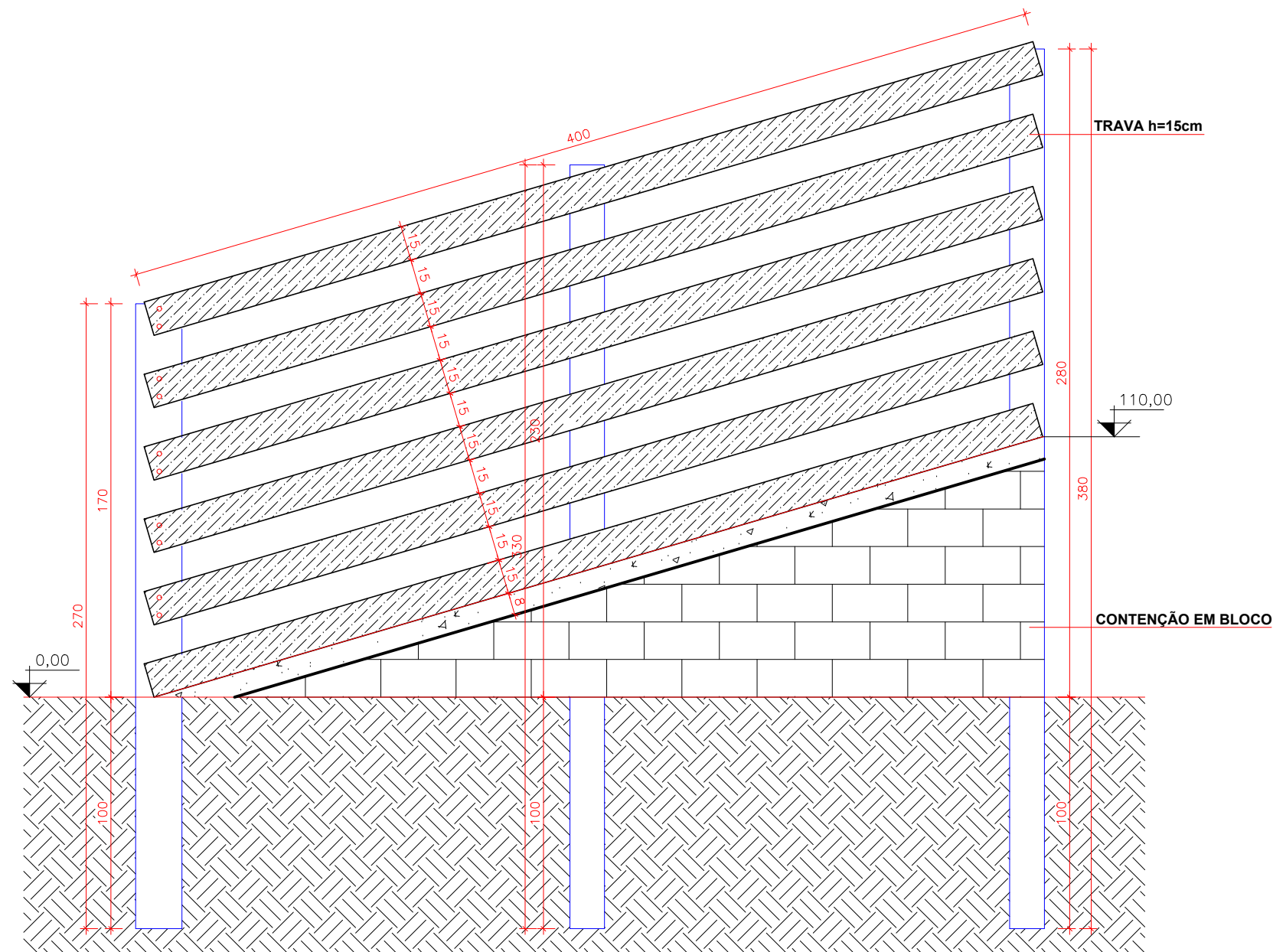

Detalhe Carregador
escala 1/25

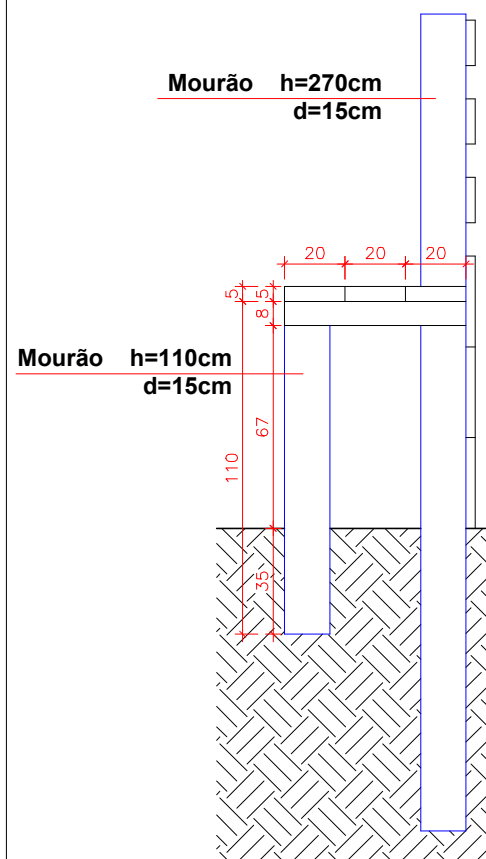

Vista Lateral

Detalhe tablado Brete
escala 1/50

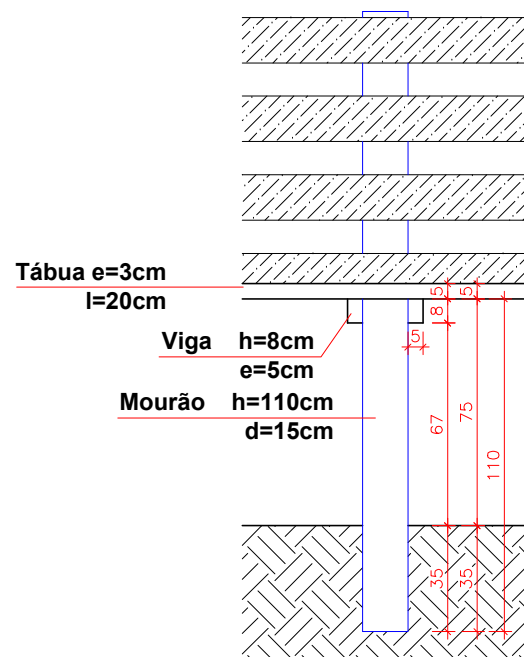

Vista Frontal

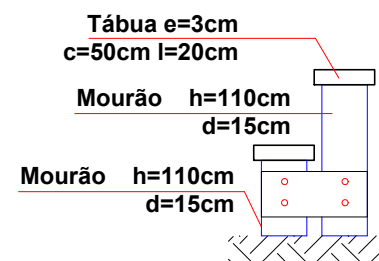

Obs: confeccionada com as
sobras de material

Escada

PROJETO ARQUITETÔNICO			
	OBRA : MANGUEIRA	ENDEREÇO: SÃO ROQUE E SÃO MIGUEL	
	DESCRIÇÃO : Detalhes Brete, Carregador e Tablado	DATA : 04/03/2024	ÁREA OBRA :
	PRANCHA : 4-7	Município de Pinhal da Serra - RS CNPJ 04.213.870/0001-08	
		Carla Zanette CREA: 128.304-8	

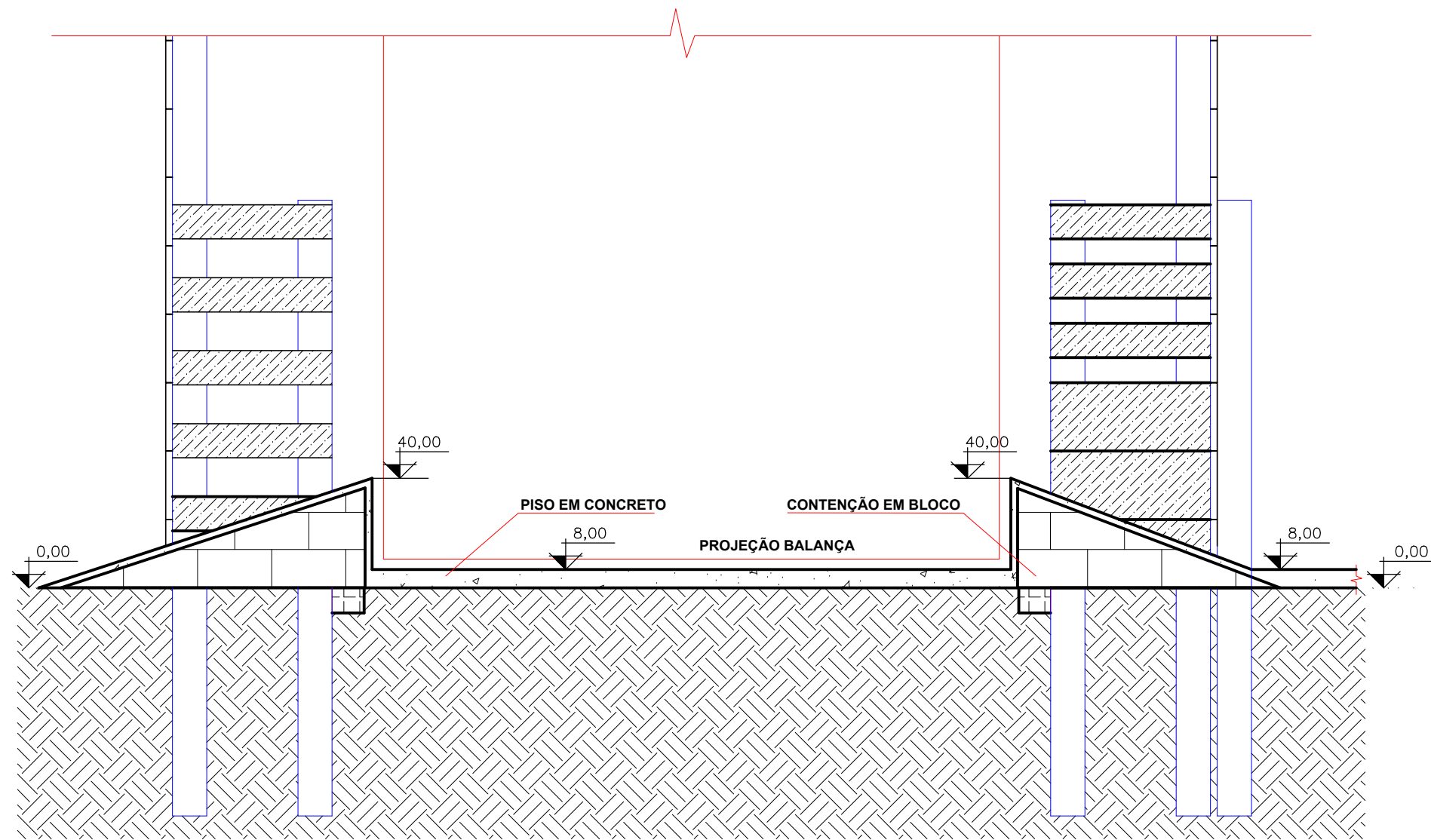

Detalhe Piso Balança
escala 1/25

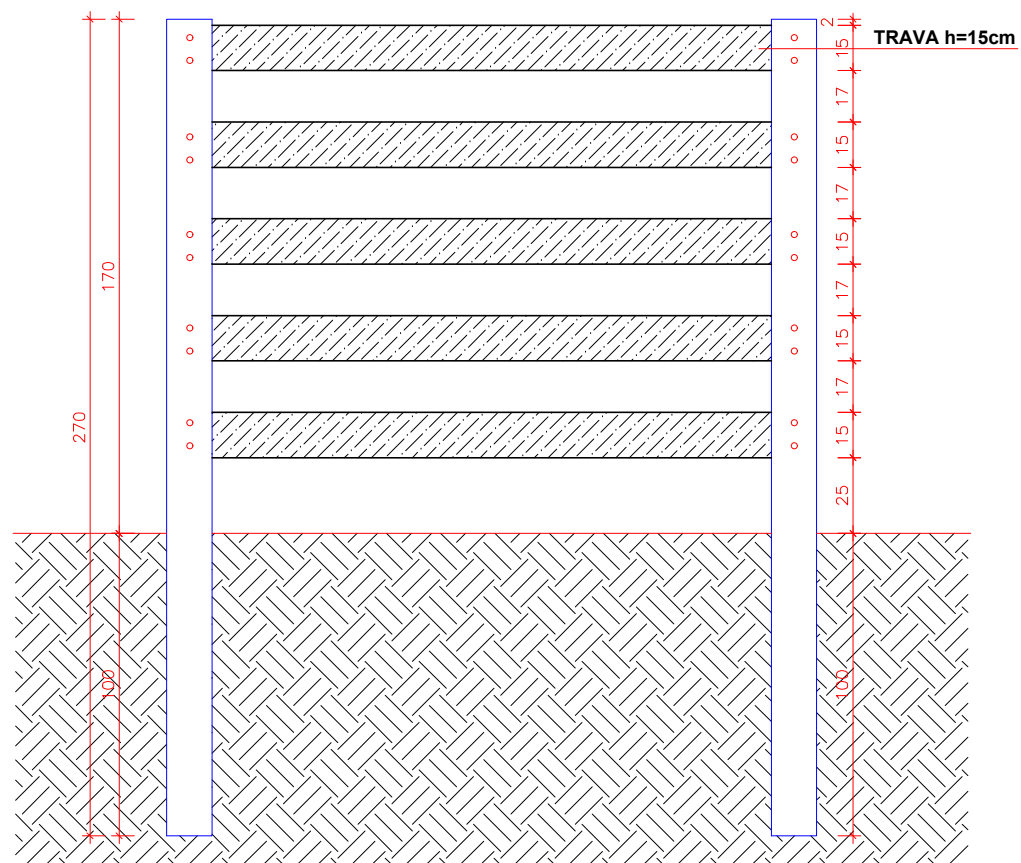

Detalhe Fechamento
escala 1/25

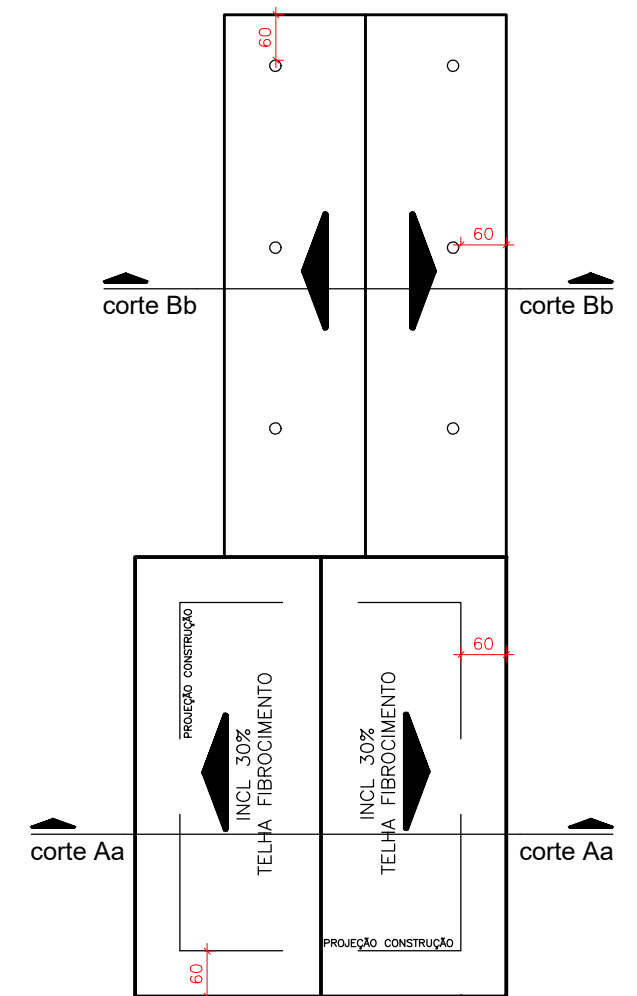

Planta Cobertura
escala 1/100

PROJETO ARQUITETÔNICO					
	OBRA :	MANGUEIRA	ENDEREÇO:	SÃO ROQUE E SÃO MIGUEL	
	DESCRIÇÃO :	Detalhe Piso Balança e Fechamento mangueira		DATA :	04/03/2024
	PRANCHA :	5-7		ÁREA OBRA :	
Município de Pinhal da Serra - RS CNPJ 04.213.870/0001-08		Carla Zanette CREA: 128.304-8			

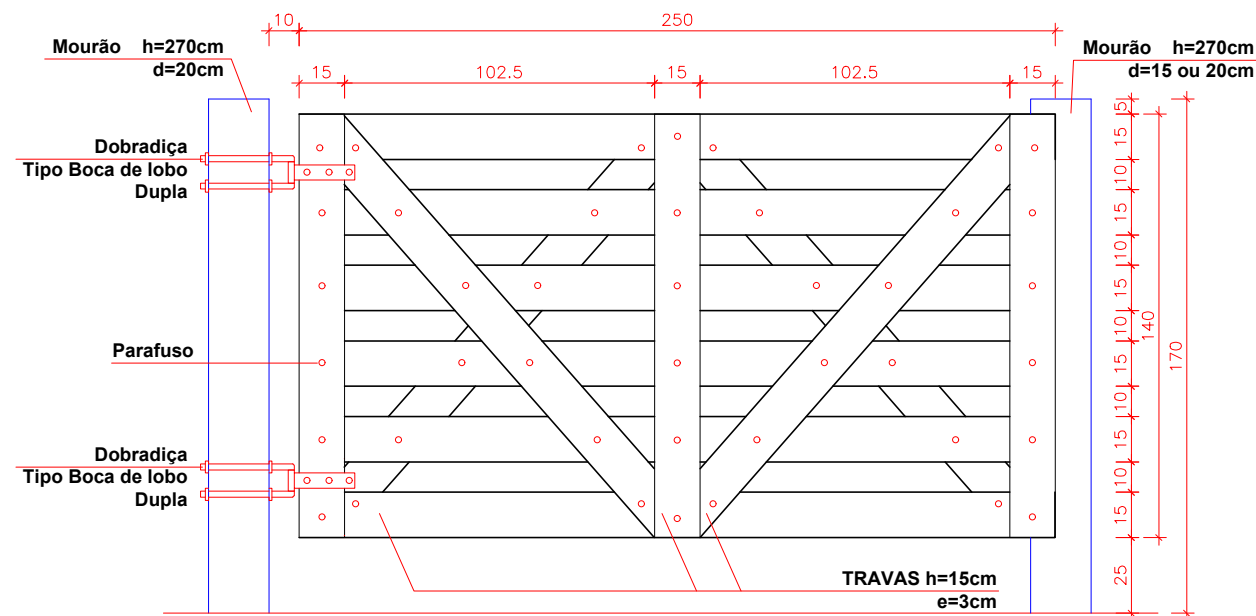

Vista

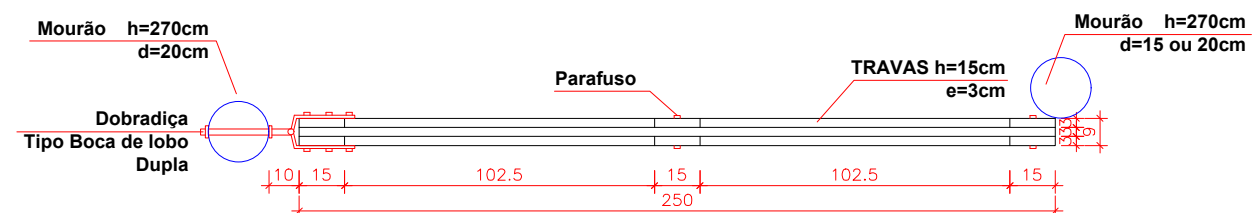

Planta

Portão P1 250x140
escala 1/25

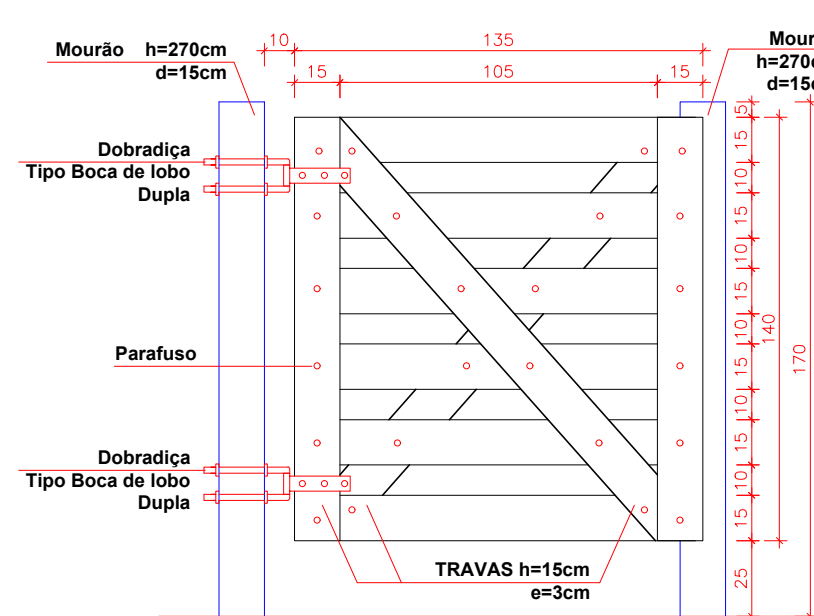

Vista

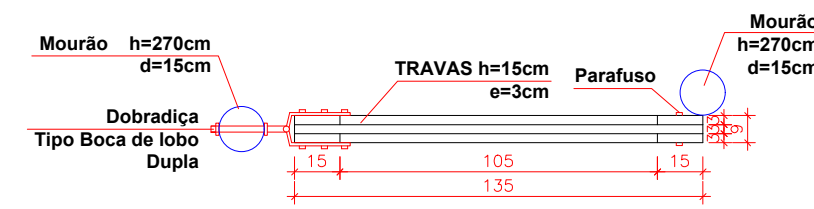

Planta

Portão P2 135x140
escala 1/25

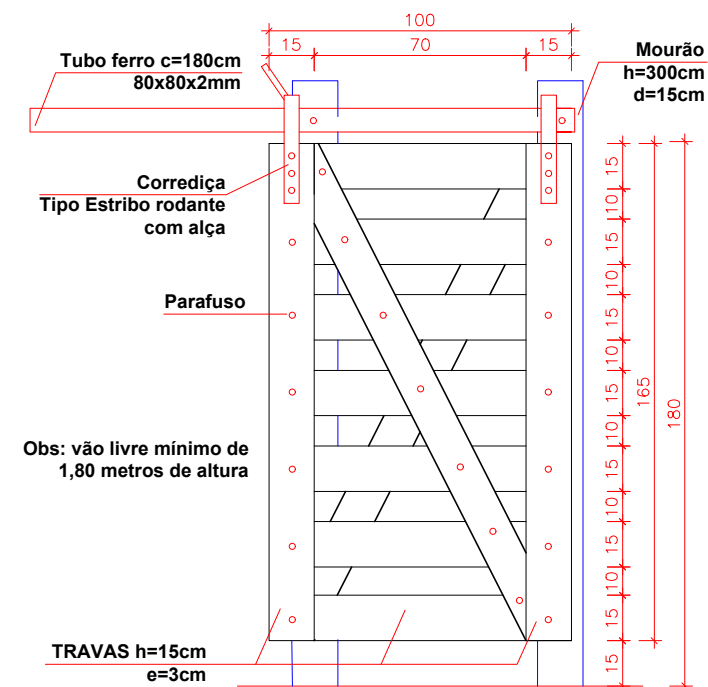

Vista

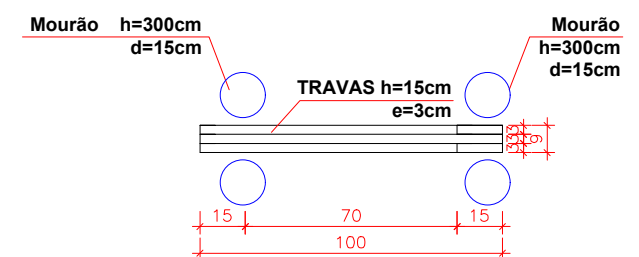

Planta

Portão P3 100x140
escala 1/25

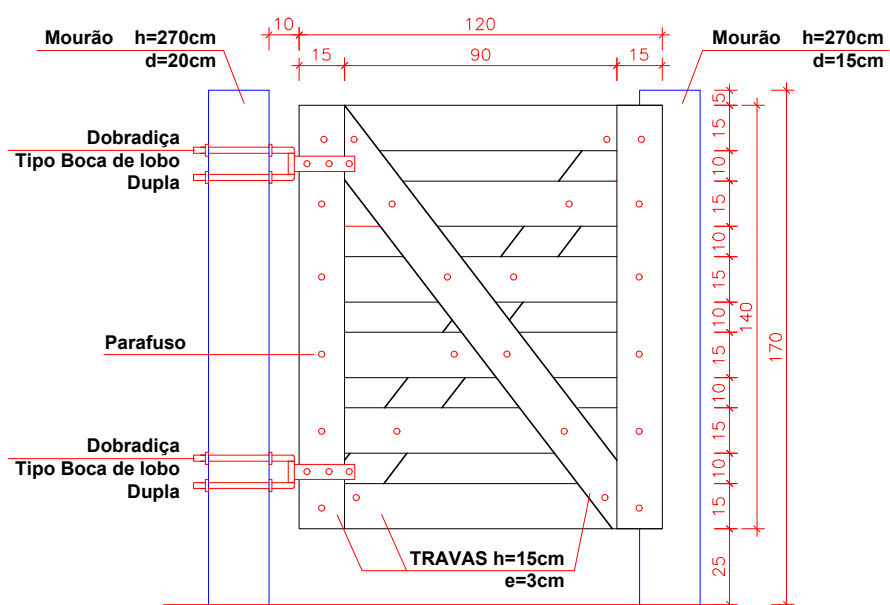
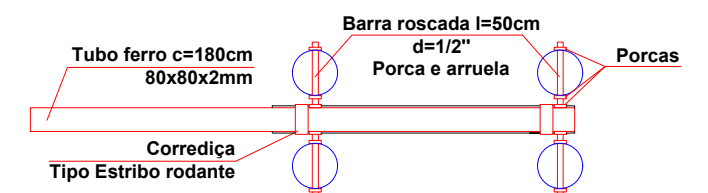

Vista

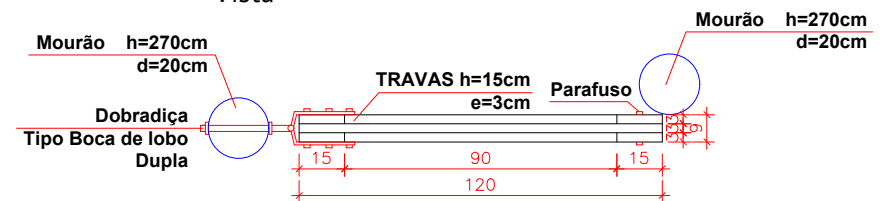

Planta

Portão P4 120x140
escala 1/25

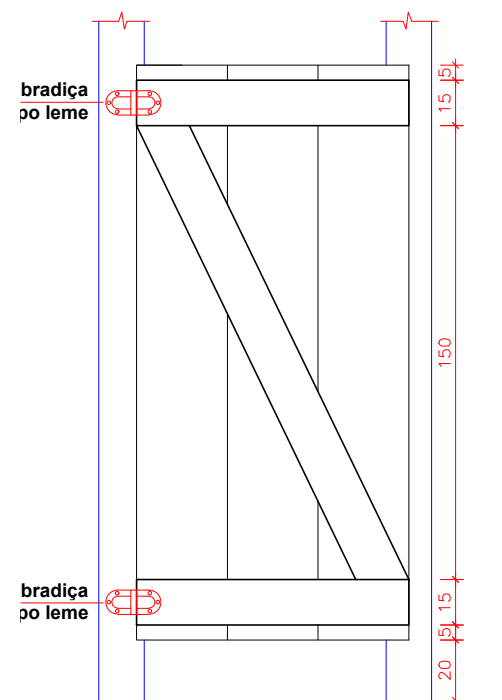

Vista

Portão P5 90x190
escala 1/25

PROJETO ARQUITETÔNICO



OBRA :	MANGUEIRA	ENDEREÇO:	SÃO ROQUE E SÃO MIGUEL
DESCRIÇÃO :	Detalhe Portões	DATA :	04/03/2024
PRANCHA :	6-7	ÁREA OBRA :	
Município de Pinhal da Serra - RS CNPJ 04.213.870/0001-08		Carla Zanette CREA: 128.304-8	

</



Tipo: OBRA OU SERVIÇO Participação Técnica: INDIVIDUAL/PRINCIPAL
Convênio: NÃO É CONVÊNIO Motivo: NORMAL

Contratado

Carteira: SC1283048 Profissional: CARLA ZANETTE E-mail: carla.zanette@hotmail.com
RNP: 2513331664 Título: Engenheira Civil
Empresa: NENHUMA EMPRESA Nr.Reg.:

Contratante

Nome: MUNICÍPIO DE PINHAL DA SERRA E-mail:
Endereço: AVENIDA LUIZ PESSOA DA SILVA NETO 1294 Telefone: (54) 3584-0250 CPF/CNPJ: 04.213.870/0001-08
Cidade: PINHAL DA SERRA Bairro.: CENTRO CEP: 95390000 UF: RS

Identificação da Obra/Serviço

Proprietário: MUNICÍPIO DE PINHAL DA SERRA
Endereço da Obra/Serviço: Distrito SÃO ROQUE E SÃO MIGUEL CPF/CNPJ: 04213870000108
Cidade: PINHAL DA SERRA Bairro: CENTRO CEP: 95390000 UF: RS
Finalidade: OUTRAS FINALIDADES Vlr Contrato(R\$): 4.900,00 Honorários(R\$):
Data Início: 11/04/2024 Prev.Fim: 11/08/2024 Ent.Classe:

Atividade Técnica	Descrição da Obra/Serviço	Quantidade	Unid.
Projeto	Estruturas - Madeira	2,00	UN
Orçamento	Estruturas - Madeira	2,00	UN
Fiscalização	Estruturas - Madeira	2,00	UN
Projeto	MANGUEIRAS DE GADO COMUNITÁRIAS	2,00	UN

ART registrada (paga) no CREA-RS em 11/04/2024

Local e Data	Declaro serem verdadeiras as informações acima CARLA ZANETTE Profissional	De acordo MUNICÍPIO DE PINHAL DA SERRA Contratante
--------------	-------------------------------------------------------------------------------------	--------------------------------------------------------------

A AUTENTICIDADE DESTA ART PODE SER CONFIRMADA NO SITE DO CREA-RS, LINK SOCIEDADE - ART CONSULTA.

Objeto: Mangueira Comunitária São Roque E São Miguel
Proprietário: Município de Pinhal da Serra
Área: 352,00 m²
Data:11/04/2024 (Sinapi Fevereiro 2024 - Não desonerado – 19/03/24)

PLANILHA ORÇAMENTÁRIA

ITEM	SINAPI	DESCRIÇÃO DOS SERVIÇOS	UN.	QUANT.	CUSTO (R\$)	PREÇO (R\$)	VALOR (R\$)
20,34%							
1		MOURÕES					
1.1	mercado	Mourão roliço de eucalipto tratado (20a25)x270cm	uni	14,00	R\$ 90,00	R\$ 108,31	R\$ 1.516,28
1.2	mercado	Mourão roliço de eucalipto tratado (14a16)x270cm	uni	41,00	R\$ 65,00	R\$ 78,22	R\$ 3.207,06
1.3	mercado	Mourão roliço de eucalipto tratado (14a16)x300cm	uni	8,00	R\$ 70,00	R\$ 84,24	R\$ 673,90
1.4	mercado	Mourão roliço de eucalipto tratado (14a16)x330cm	uni	2,00	R\$ 80,00	R\$ 96,27	R\$ 192,54
1.5	mercado	Mourão roliço de eucalipto tratado (14a16)x380cm	uni	2,00	R\$ 85,00	R\$ 102,29	R\$ 204,58
1.6	mercado	Mourão roliço de eucalipto tratado (14a16)x400cm	uni	17,00	R\$ 105,00	R\$ 126,36	R\$ 2.148,07
1.7	mercado	Piquete de demarcação	uni	48,00	R\$ 2,50	R\$ 3,01	R\$ 144,41
1.8	mercado	Linha de pedreiro	m	850,00	R\$ 0,19	R\$ 0,23	R\$ 194,35
1.9	88262	Mão de obra carpinteiro assentamento mourões	h	210,00	R\$ 26,69	R\$ 32,12	R\$ 6.744,94
1.10	88239	Mão de obra ajudante de carpinteiro assentamento mourões	h	210,00	R\$ 23,52	R\$ 28,30	R\$ 5.943,83
Subtotal							20.969,97
2		FECHAMENTO MANGUEIRA, BRETE E CARREGADOR					
2.1	mercado	Guia 15x400x3 cm de eucalipto tratado desquinada	uni	99,00	R\$ 39,00	R\$ 46,93	R\$ 4.646,33
2.2	mercado	Guia 15x300x3 cm de eucalipto tratado desquinada	uni	21,00	R\$ 29,00	R\$ 34,90	R\$ 732,87
2.3	mercado	Guia 15x250x3 cm de eucalipto tratado desquinada	uni	5,00	R\$ 25,00	R\$ 30,09	R\$ 150,43
2.4	mercado	Tabua 30x400x3 cm de eucalipto tratado desquinada	uni	6,00	R\$ 62,00	R\$ 74,61	R\$ 447,66
2.5	mercado	Tabua 30x300x3 cm de eucalipto tratado desquinada	uni	6,00	R\$ 46,00	R\$ 55,36	R\$ 332,14
2.6	mercado	Parafuso madeira aço carbono 6,1 mm x 100 mm cabeça chata	uni	941,00	R\$ 1,33	R\$ 1,60	R\$ 1.506,09
2.7	88262	Mão de obra carpinteiro	h	125,00	R\$ 26,69	R\$ 32,12	R\$ 4.014,84
2.8	88239	Mão de obra ajudante de carpinteiro	h	125,00	R\$ 23,52	R\$ 28,30	R\$ 3.538,00
Subtotal							15.368,36
3		ABRIGO BALANÇA					
3.1	mercado	Tabua 30x400x3 cm de eucalipto tratado desquinada	uni	14,00	R\$ 62,00	R\$ 74,61	R\$ 1.044,55
3.2	mercado	Tabua 30x300x3 cm de eucalipto tratado desquinada	uni	13,00	R\$ 56,00	R\$ 67,39	R\$ 876,08
3.3	mercado	Tabua 30x250x3 cm de eucalipto tratado desquinada	uni	32,00	R\$ 56,00	R\$ 67,39	R\$ 2.156,49
3.4	mercado	Guia 15x400x3 cm de eucalipto tratado desquinada	uni	2,00	R\$ 39,00	R\$ 46,93	R\$ 93,87
3.5	mercado	Guia 15x300x3 cm de eucalipto tratado desquinada	uni	3,00	R\$ 29,00	R\$ 34,90	R\$ 104,70
3.6	mercado	Prego aço galvanizado 18x36	kg	11,00	R\$ 20,00	R\$ 24,07	R\$ 264,75
3.7	88262	Mão de obra carpinteiro	h	30,00	R\$ 26,69	R\$ 32,12	R\$ 963,56
3.8	88239	Mão de obra ajudante de carpinteiro	h	30,00	R\$ 23,52	R\$ 28,30	R\$ 849,12
Subtotal							6.353,11
4		PAVIMENTAÇÃO					
4.1	103316	Alvenaria de vedação de blocos de concreto vazados de 9x19x39 cm e argamassa de assentamento preparo manual	m²	4,92	R\$ 79,83	R\$ 96,07	R\$ 472,65
4.2	94990	Execução de piso de concreto moldado in loco, feito em obra, acabamento convencional	m³	1,05	R\$ 773,09	R\$ 930,34	R\$ 976,85
Subtotal							1.449,51
5		TABLADO BRETE					
5.1	mercado	Mourão roliço de eucalipto tratado (14a16)x270cm	uni	2,00	R\$ 65,00	R\$ 78,22	R\$ 156,44
5.2	mercado	Viga de eucalipto tratado 8x8x400cm	uni	1,00	R\$ 64,00	R\$ 77,02	R\$ 77,02
5.3	mercado	Tábua 20x400x5 de eucalipto tratado desquinada	uni	3,00	R\$ 100,00	R\$ 120,34	R\$ 361,02
5.4	mercado	Tábua 20x300x5 de eucalipto tratado desquinada	uni	2,00	R\$ 75,00	R\$ 90,26	R\$ 180,51
5.5	mercado	Parafuso madeira aço carbono 6,1 mm x 100 mm cabeça chata	uni	30,00	R\$ 1,33	R\$ 1,60	R\$ 48,02
5.6	88262	Mão de obra carpinteiro assentamento	h	5,00	R\$ 26,69	R\$ 32,12	R\$ 160,59
5.7	88239	Mão de obra ajudante de carpinteiro	h	5,00	R\$ 23,52	R\$ 28,30	R\$ 141,52
Subtotal							1.125,12
6		CARREGADOR					
6.1	103316	Alvenaria de vedação de blocos de concreto vazados de 9x19x39 cm e argamassa de assentamento preparo manual	m²	4,30	R\$ 79,83	R\$ 96,07	R\$ 413,09
6.2	94990	Execução de piso de concreto moldado in loco, feito em obra, acabamento convencional	m³	0,36	R\$ 773,09	R\$ 930,34	R\$ 334,92
Subtotal							748,01
7		PORTÕES					
7.1	mercado	Porteira parafusada com dobradiça completa 250x140cm madeira eucalipto tratado	unid	5,00	R\$ 960,00	R\$ 1.155,26	R\$ 5.776,32
7.2	mercado	Porteira parafusada com dobradiça completa 135x140cm madeira eucalipto tratado	unid	1,00	R\$ 550,00	R\$ 661,87	R\$ 661,87
7.3	mercado	Porteira parafusada com dobradiça completa 120x140cm madeira eucalipto tratado	unid	1,00	R\$ 460,00	R\$ 553,56	R\$ 553,56
7.4	mercado	Porteira parafusada brete com roldanas completa 100x165cm madeira eucalipto ou superior	unid	2,00	R\$ 480,00	R\$ 577,63	R\$ 1.155,26

7.5	Comp.1	Porta com dobradiças completa 90x190 madeira de eucalipto tratado	unid	2,00	R\$ 404,10	R\$ 486,29	R\$ 972,59
Subtotal							9.119,61
8		COBERTURA					
8.1	C0802	Cobertura com telha ondulada de fibrocimento 6mm, com madeiramen	m²	54,57	R\$ 154,07	R\$ 185,41	R\$ 10.117,71
Subtotal							10.117,71
Valor TOTAL com BDI							R\$ 65.251,38
Valor TOTAL para DUAS UNIDADES							R\$ 130.502,76

Carla Zanette
Engª Civil - CREA/SC 128304-8

Objeto: Mangueira Comunitária São Roque

Proprietário: Município de Pinhal da Serra

Área: 352,00 m²

Data: 11/04/2024 (Sinapi Fevereiro 2024 - Não desonerado – 19/03/24)

COMPOSIÇÕES

Composição 1 – Porta com dobradiças completa 90x190 madeira de eucalipto tratado

Item	SINAPI	Descrição	Unidade	Fator	Custo unitário	Custo total
1	mercado	Tabua 30x400x3 cm de eucalipto tratado desquinada	uni	2,00	62,00	124,00
2	mercado	Tabua 30x250x3 cm de eucalipto tratado desquinada	uni	1,00	56,00	56,00
3	mercado	Guia 15x400x3 cm de eucalipto tratado desquinada	uni	1,00	39,00	39,00
4	mercado	Dobradiça tipo leme 4"	uni	2,00	39,99	79,98
5	mercado	Prego em aço galvanizado 17x21	kg	0,20	23,49	4,70
6	88262	Mão de obra carpinteiro assentamento	h	2,00	26,69	53,38
7	88239	Mão de obra ajudante de carpinteiro	h	2,00	23,52	47,04
Total						404,10

Objeto: Mangueira Comunitária São Roque E São Miguel

Proprietário: Município de Pinhal da Serra

Área: 352,00 m²

Data: 11/04/2024 (Sinapi Fevereiro 2024 - Não desonerado – 19/03/24)

Cronograma Físico Financeiro

Valor do item		Unidade 01				Unidade 01			
		Período 01		Período 02		Período 01		Período 02	
		30 dias	R\$	30 dias	R\$	30 dias	R\$	30 dias	R\$
1. Mourões	20.969,97	100,00%	20.969,97		0,00	100,00%	20.969,97		0,00
2. Fechamento Mangueira, Brete e Carregador	15.368,36	100,00%	15.368,36		0,00	100,00%	15.368,36		0,00
3. Abrigo Balança	6.353,11	100,00%	6.353,11		0,00	100,00%	6.353,11		0,00
4. Pavimentação	1.449,51		0,00	100,00%	1.449,51		0,00	100,00%	1.449,51
5. Tablado Brete	1.125,12		0,00	100,00%	1.125,12		0,00	100,00%	1.125,12
6. Carregador	748,01	100,00%	748,01		0,00	100,00%	748,01		0,00
8. Portões	9.119,61		0,00	100,00%	9.119,61		0,00	100,00%	9.119,61
9. Cobertura	10.117,71	100,00%	10.117,71		0,00	100,00%	10.117,71		0,00
Total	65.224,17								
Total duas unidades	130.502,76	41,04%	53.557,15	8,96%	11.694,23	41,04%	53.557,15	8,96%	11.694,23

Eng.^a Carla Zanette
CREA/SC 128304-8
Mat. 961

Objeto: Mangueira Comunitária São Roque

Proprietário: Município de Pinhal da Serra

Área: 352,00 m²

Data: 11/04/2024 (Sinapi Fevereiro 2024 - Não desonerado – 19/03/24)

ENCARGOS SOCIAIS

DESCRIÇÃO			SEM DESONERAÇÃO MENSALISTA (%)
GRUPO A	01	INSS	20,00%
	02	SESI	1,50%
	03	SENAI	1,00%
	04	INCRA	0,20%
	05	SEBRAE	0,60%
	06	Salário Educação	2,50%
	07	Seguro Contra Acidentes de Trabalho	3,00%
	08	FGTS	8,00%
	09	SECONCI	0,00%
Total			36,80%
GRUPO B	10	Repouso semanal remunerado	Não incide
	11	Feriados	Não incide
	12	Auxílio - Enfermidade	0,66%
	13	13º salário	8,33%
	14	Licença paternidade	0,05%
	15	Faltas justificadas	0,56%
	16	Dias de chuvas	Não incide
	17	Auxílio acidente de trabalho	0,08%
	18	Férias gozadas	7,99%
	19	Salário maternidade	0,03%
Total			17,70%
GRUPO C	20	Aviso prévio indenizado	3,47%
	21	Aviso prévio trabalhado	0,08%
	22	Férias indenizadas	2,61%
	23	Depósito Rescisão sem justa causa	2,11%
	24	Indenização adicional	0,29%
Total			8,56%
GRUPO D	25	Reincidência de Grupo A sobre Grupo B	6,51%
	26	Reincidência de Grupo A sobre aviso prévio trabalhado e reincidência do FGTS sobre aviso prévio indenizado	0,31%
Total			6,82%
TOTAL			69,88%

Carla Zanette
Engenheira Civil
CREA SC 128304-8

Objeto: Mangueira Comunitária São Roque E São Miguel

Proprietário: Município de Pinhal da Serra

Área: 352,00 m²

Data: 07/03/2024 (Sinapi Fevereiro 2024 - Não desonerado – 19/03/24)

Planilha de detalhamento de BDI - Padrão

Tipo de Obra (conforme Acórdão 2622/2013): Construção de Edifícios

Item		Sigla	Valor
Administração Central		AC	3,50%
Seguro e Garantia do empreendimento		S+G	0,80%
Risco		R	1,27%
Despesas Financeiras		DF	1,23%
Lucro		L	5,12%
Tributos	PIS	I	0,65%
	COFINS		3,00%
	ISS		3,00%
	CPRB(INSS)		

$$BDI = \frac{(1 + AC + S + G + R)(1 + DF)(1 + L) - 1}{(1 - I)}$$

20,34%

BDI conforme Acórdão 2622/2013 - TCU

20,34%

Carla Zanette
Engª Civil - CREA/SC 128304-8



**MUNICÍPIO DE PINHAL DA SERRA
ESTADO DO RIO GRANDE DO SUL**

**ANEXO II
MINUTA DO CONTRATO**

CONTRATANTE: MUNICÍPIO DE PINHAL DA SERRA

CNPJ: 04.213.870/0001-08

ENDEREÇO: Av. Luiz Pessoa da Silva Neto, 1294, Centro, Pinhal da Serra – RS

CEP: 95.390-000

TELEFONE: (54) 3698 9996

REPRESENTANTE LEGAL: José Robison Rodrigues Duarte **CPF:** 004.023.430-42

EMPRESA CONTRATADA:

CNPJ:

TELEFONE:

E-MAIL:

ENDEREÇO:

REPRESENTANTE LEGAL:

RG:

CPF:

As partes acima identificadas celebram o presente CONTRATO, advindo da **Concorrência Eletrônica nº 03/2024**, obedecendo integralmente às disposições do edital, às normas da Lei Federal nº 14.133/21 e suas alterações, bem como demais legislações pertinentes à matéria, o qual será regido pelos termos da proposta da CONTRATADA pelo edital e seus anexos, que fazem parte do presente instrumento como se nele estivessem transcritos, e pelas seguintes cláusulas e condições:

CLÁUSULA PRIMEIRA: DO OBJETO:

1.1. O presente contrato tem por objeto a **contratação de empresa especializada sob regime de empreitada Global, compreendendo material e mão de obra, para EXECUÇÃO DE DUAS MANGUEIRAS COMUNITÁRIAS LOCALIZADAS NAS CAPELAS SÃO ROQUE E SÃO MIGUEL**, através do Processo Licitatório na Modalidade Concorrência Eletrônica nº 03/2024 e Processo Administrativo nº 685/24.

1.2 Os serviços serão executados conforme projeto básico que instruiu o processo licitatório e as demais condições estabelecidas no edital e na legislação pertinente.

1.3 Quaisquer omissões, incorreções ou discrepâncias eventualmente encontradas pela CONTRATADA no decorrer da execução dos serviços, deverão ser comunicadas, por escrito, ao CONTRATANTE.

1.4 Nenhuma modificação poderá ser introduzida, sem o consentimento prévio e expresso do CONTRATANTE.

CLÁUSULA SEGUNDA: DO PREÇO: Pelo objeto da presente contratação o CONTRATANTE pagará a CONTRATADA a importância total de R\$ XXXXX (XXXXXXX).



MUNICÍPIO DE PINHAL DA SERRA ESTADO DO RIO GRANDE DO SUL

CLÁUSULA TERCEIRA – DO PAGAMENTO:

- 3.1.** Os pagamentos serão efetuados de acordo com o cronograma físico-financeiro apresentado pelo contratante em tantas parcelas quantas forem as medições realizadas pela engenheira civil Carla Zanette, matrícula 961 (Pinhal da Serra), e será realizado no prazo máximo de 30 (trinta) dias após a liquidação da nota fiscal correspondente.
- 3.2.** Serão processadas as retenções previdenciárias e tributárias nos termos da lei que regulamenta a matéria.
- 3.3.** O pagamento somente será liberado mediante apresentação da nota fiscal, com a descrição detalhada dos serviços prestados, acompanhada da guia de recolhimento das contribuições para o FGTS e o INSS relativo aos empregados utilizados na prestação do serviço.
- 3.4.** É condição para liberação do pagamento, que a contratada tenha apresentado as respectivas ART's / RRT's de execução dos serviços, bem como a matrícula da obra no Sistema Nacional de Seguridade Social (INSS).
- 3.5.** É condição para liberação do pagamento, que a contratada apresente o Diário de Obras, para cada medição.
- 3.6.** Junto ao corpo da Nota Fiscal deverá constar, para fins de pagamento, informações relativas ao nº da Concorrência Eletrônica, nº do Processo de Licitação, nº do empenho, nome e nº do banco, da agência e da c/c da contratada, bem como, se a empresa é optante do “SIMPLES”, e a matrícula CEI da obra.
- 3.7.** Em sendo optante do “SIMPLES” a contratada deverá apresentar documento expedido pela Receita Federal demonstrando essa condição.
- 3.8.** As despesas bancárias decorrentes de transferências de valores para outras praças, serão de responsabilidade da CONTRATADA.
- 3.9.** A última parcela somente será paga após a conclusão total da obra, que será através do Termo de Recebimento Definitivo, lavrado pela engenheira do Município responsável pela fiscalização da obra, com apresentação da CND emitida pelo INSS referente a Obra.

CLÁUSULA QUARTA – DO PRAZO:

- 4.1.** O prazo de vigência do contrato será de **120 (cento e vinte) dias**, contados a partir da assinatura do contrato, podendo ser prorrogado de acordo com o disposto da Lei Federal nº 14.133/21 e suas alterações. A execução dos serviços deverá obedecer o Cronograma Físico-Financeiro, integrante do presente Contrato.
- 4.2.** É condição para assinatura do contrato que a licitante vencedora do certame não tenha débitos com o Município de Pinhal da Serra.
- 4.3.** O início da obra deverá iniciar imediatamente após a emissão da ordem de início expedida pelo setor competente.
- 4.4.** Em caso de **eventual necessidade de aditamento de prazo**, a licitante vencedora deverá protocolar na Secretaria Municipal de Administração a solicitação, no **máximo 15 (quinze) dias** consecutivos, antes do encerramento do prazo contratual. Encaminhamento com prazo inferior ao citado não será aceito pelo Município.

CLÁUSULA QUINTA: DA GARANTIA DO CONTRATO:

- 5.1.** A empresa deverá apresentar **garantia de 5% do valor do contrato, conforme art. 98 da Lei 14.133/21, num prazo de até 5 (cinco) dias úteis após a assinatura do contrato.**

§1º. A ordem de início da obra será emitida pela engenheira civil do Município de Pinhal da Serra, Carla Zanette, matrícula nº 961, após a comprovação da efetivação da garantia do contrato.



MUNICÍPIO DE PINHAL DA SERRA ESTADO DO RIO GRANDE DO SUL

5.2. Caso a empresa vencedora queira optar pela carta fiança bancária ou **seguro-garantia**, esta deverá ser apresentada no seu original, junto ao comprovante de pagamento do prêmio, e terá validade por todo o período de execução do contrato, **acrescido de 60 (sessenta) dias**. Caso a licitante optar pelo depósito em moeda corrente, a mesma deverá solicitar à administração nº de conta bancária para depósito.

5.3. A garantia prestada será liberada ou restituída ao término da vigência do contrato, conforme art. 100, da Lei Federal 14.133/21, **após a CND emitida pelo INSS referente a obra e a apresentação da ART da execução da mesma**. Contudo, reverterá a garantia a favor do município, no caso de rescisão do contrato por culpa exclusiva da licitante vencedora, sem prejuízo da indenização por perdas e danos porventura cabíveis da obra.

5.4. Se a garantia for prestada em moeda corrente nacional, quando devolvida, além do principal, será devolvida também correção monetária auferidos durante todo o período que esteve aplicado. A garantia será liberada após o recebimento definitivo da obra.

5.5. O objeto do presente contrato tem garantia de 5 (cinco) anos, consoante dispõe o artigo 618 do código Civil Brasileiro, e por 20 (vinte) anos, nos termos da súmula 194 do superior tribunal de Justiça.

5.6. A Contratada é obrigada a aceitar nas mesmas condições contratuais os acréscimos ou supressões que, por ventura, se fizerem necessárias até o limite de 25% fixado por lei.

CLÁUSULA SEXTA – OBRIGAÇÕES

6.1. São obrigações da CONTRATADA:

- a) Executar a obra de acordo com o projeto e especificações técnicas, sendo-lhe vedado introduzir modificações nos projetos, especificações técnicas e encargos gerais, sem o consentimento prévio, por escrito, do MUNICÍPIO, através da Secretaria Municipal da Administração;
- b) Assumir a responsabilidade técnica pela execução dos serviços;
- c) Observar os requisitos mínimos de qualidade, utilidade, segurança, resistências recomendadas pela ABNT;
- d) Acompanhar o cronograma físico da obra de modo a não provocar atrasos;
- e) Não subempreitar serviços definidos, no todo ou em parte, conforme expressamente consignado no Edital;
- f) Submeter-se a FISCALIZAÇÃO do Município;
- g) Manter, no canteiro de obras responsável técnico devidamente credenciado através de ART/RRT e preposto aceito pelo MUNICÍPIO, para representá-lo na execução do Contrato, os quais serão responsáveis pelo preenchimento do “Diário de Obra”;
- h) Fornecer relação mensal dos empregados e sua qualificação, que prestarão serviços na obra, a qual deverá ser anotada no diário de obra para controle da fiscalização;
- i) Comprovar mensalmente, perante a Secretaria Municipal da Administração, o pagamento das obrigações decorrentes da legislação trabalhista, da previdência social, ISS, através da documentação hábil;
- j) Corrigir, separar, remover, reconstituir ou substituir, às suas expensas, no total ou em parte, o objeto do contrato em que se verifiquem vícios, defeitos ou incorreções, resultantes de má execução ou de uso de materiais inadequados apontados pela FISCALIZAÇÃO;
- k) Submeter-se às disposições legais em vigor;
- l) Manter-se durante toda a execução deste Contrato nas condições de habilitação e qualificações exigidas na licitação;
- m) Manter guardados em segurança os materiais e equipamentos de construção;
- n) Cumprir o estabelecido nas especificações técnicas e plantas anexas ao processo licitatório CCE nº 03/2024, que passam a fazer parte integrante do presente contrato;



MUNICÍPIO DE PINHAL DA SERRA ESTADO DO RIO GRANDE DO SUL

o) Deverá apresentar, em até 30 dias após a ordem de início da obra a matrícula da obra no Sistema Nacional de Seguridade Social (CEI – Cadastro Específico de INSS).

6.2 São obrigações do CONTRATANTE:

- a) Atender as solicitações de esclarecimentos, da CONTRATADA.
- b) Inspeccionar e fiscalizar a execução e a qualificação do objeto contratado, conforme especificações do ato convocatório.
- c) Transmitir, por escrito, todas as ordens de serviços ou comunicações entre a CONTRATADA a fim de que produza efeitos.
- d) Efetuar o pagamento no modo e no prazo ajustado;
- e) Fornecer as orientações necessárias para a correta execução dos serviços, através da realização de reuniões, sempre que necessário;
- f) Acompanhar a execução dos serviços contratados e verificar se os mesmos estão de acordo com o cronograma a ser apresentado à CONTRATADA;
- g) Decidir sobre casos omissos nas especificações
- h) Registrar quaisquer deficiências na execução dos serviços, encaminhando cópia para a empresa CONTRATADA.

CLÁUSULA SÉTIMA – RESPONSABILIDADE:

7.1. A CONTRATADA é responsável ainda, para com o MUNICÍPIO e para com terceiros:

- a) Por danos causados ao MUNICÍPIO ou aos serviços, em consequência de imperícia, imprudência ou negligência própria ou de seus prepostos, auxiliares ou operários;
- b) Pela infração ou inexato cumprimento das cláusulas deste Contrato;
- c) Pela solidez, segurança e perfeição dos serviços, obrigando-se a corrigir, na execução da obra, todos os defeitos que forem apontados pela FISCALIZAÇÃO e desfazer aqueles que esta condenar como imprestáveis, impróprios ou mal executado;
- d) Pelos danos causados diretamente ao MUNICÍPIO ou a terceiros, decorrentes de sua culpa ou dolo na execução do Contrato, não excluindo ou reduzindo esta responsabilidade à FISCALIZAÇÃO ou o acompanhamento pelo órgão interessado;
- e) Pelos encargos trabalhistas, previdenciários, fiscais e comerciais, resultantes da execução do Contrato e sua inadimplência com referência aos encargos referidos neste item, não transferem ao MUNICÍPIO a responsabilidade de seu pagamento, nem poderá onerar o objeto do Contrato ou restringir a regularização e uso da obra e edificações inclusive perante o Registro de Imóveis.

7.2. A CONTRATADA não poderá transferir a outrem as obrigações assumidas neste Contrato.

7.3. Todos e quaisquer riscos de acidente de trabalho serão de inteira responsabilidade da CONTRATADA, devendo ser cobertos por esta, durante toda a contratualidade até a entrega definitiva da obra.

7.4. Quando a obra ficar inteiramente concluída, a Contratada dará conhecimento ao Contratante, que terá um prazo de 15 (quinze) dias para proceder às vistorias necessárias e lavrar o Termo de Recebimento Provisório.

7.5. O serviço executado pela Contratada que não satisfaça as condições de recebimento serão recusados pela Fiscalização e deverão ser substituídos ou refeitos, dentro do prazo de entrega fixado no Contrato.



MUNICÍPIO DE PINHAL DA SERRA ESTADO DO RIO GRANDE DO SUL

7.6. A critério do Contratante, desde que o fixado no item anterior se torne inexecutável, poderá ser concedido novo prazo para refazer ou substituição da obra ou serviço rejeitado. Não cumprindo esse prazo, a Contratada poderá ser penalizada conforme previsto neste edital.

7.7. Decorridos no mínimo 15 (quinze) dias, e no máximo 30 (trinta) dias, contados da data do recebimento provisório, a obra será novamente inspecionada e, desde que tenham sido atendidas todas as reclamações da Fiscalização, referentes a defeitos construtivos, falhas de execução e exigências contratuais, será lavrado o Termo de Recebimento Definitivo.

7.8. O Recebimento Provisório ou Definitivo da obra não exime a CONTRATADA das responsabilidades legalmente imputáveis por erro ou vício de execução pelo período de 05 (cinco) anos, durante os quais ficará obrigada a saná-lo sem ônus para o MUNICÍPIO, conforme Art.618 da CC.

7.9. O não cumprimento desta responsabilidade, além das providências administrativas e judiciais cabíveis, implicará na declaração de inidoneidade da CONTRATADA perante o MUNICÍPIO.

CLÁUSULA OITAVA: SANÇÕES ADMINISTRATIVAS:

8.1. Pelo inadimplemento das obrigações, seja na condição de participante do processo licitatório ou de contratante, as licitantes, conforme a infração estarão sujeitas às seguintes penalidades:

a) Poderão ser aplicadas às empresas quaisquer das penalidades arroladas nos artigos 155 a 163 da Lei 14.133/21, garantida a ampla defesa e o contraditório.

b) Em conformidade com o disposto nos artigos 155 e 163, da Lei Federal nº 14.133/21, a Contratada, pelo descumprimento das cláusulas contratuais e legais, ficará sujeita às seguintes penalidades:

b.1) Advertência por escrito sempre que verificadas pequenas irregularidades para as quais tenha concorrido;

b.2.2) Por dia de atraso no início dos serviços ou na entrega da obra, multa no valor de 0,5 % (zero vírgula cinco por cento) do valor do contrato, até o máximo de 30% (trinta por cento), que serão retidos do pagamento a ser efetuado;

b.2.3) multa de 8% (oito por cento) no caso de inexecução parcial do contrato que será retida do pagamento a ser efetuado, cumulada com a pena de suspensão do direito de licitar e o impedimento de contratar com a Administração pelo prazo de 01 (um ano).

b.2.4) multa de 10% (dez por cento) do valor do contrato no caso de inexecução total do contrato e no caso de atraso na entrega da Obra, cumulada com a pena de suspensão do direito de licitar e o impedimento de contratar com a Administração pelo prazo de 02 (dois anos);

b.2.5) As multas são independentes e a aplicação de uma, não exclui a das outras.

c) Será aplicada a multa de 1% (um por cento) sobre o valor total corrigido da contratação, quando a CONTRATADA:

c1) Prestar informações inexatas ou criar embaraços a FISCALIZAÇÃO;

c2) Transferir ou ceder suas obrigações, no todo ou em parte a terceiros, sem prévia autorização da contratante;

c3) Executar os serviços em desacordo com o projeto, normas técnicas ou especificações, independentemente da obrigação de fazer as correções necessárias a suas expensas;

c4) Desatender as determinações da FISCALIZAÇÃO;

c5) Cometer qualquer infração as normas legais federais, estaduais e municipais, respondendo ainda pelas multas aplicadas pelos órgãos competentes e razão da infração cometida;

c6) Recusar-se a executar, sem justa causa, no todo ou em parte os serviços contratados;

c7) Praticar, por ação ou omissão, qualquer ato que, por imprudência, negligência, imperícia, dolo ou má-fé, venha causar danos a contratante ou a terceiros, independente da obrigação da CONTRATADA em reparar os danos causados.

d) As multas serão abatidas dos pagamentos devidos ou, ainda, quando for o caso, cobradas judicialmente.



MUNICÍPIO DE PINHAL DA SERRA ESTADO DO RIO GRANDE DO SUL

- e) As multas poderão ser reiteradas e aplicadas em dobro, sempre que se repetir o motivo.
- f) A causa determinante de qualquer penalidade deverá ficar plenamente comprovada e o fato a punir comunicado por escrito pelo MUNICÍPIO a direção da CONTRATADA, para, querendo, exercer direito de defesa.
- g) Sem prejuízo de outras sanções, aplicar-se-á a CONTRATADA a pena de suspensão temporária de participar em licitação em contratar com a Administração direta e Indireta do MUNICÍPIO, pelo prazo de 02 (dois) anos, em função da gravidade da falta cometida.
- h) As penalidades serão registradas no cadastro da contratada, quando for o caso.

8.2. Nenhum pagamento será efetuado pela Administração enquanto pendente de liquidação qualquer obrigação financeira que for imposta ao fornecedor em virtude de penalidade ou inadimplência contratual.

8.3. A servidora Carla Zanette, matrícula nº 961 – Engenheira Civil do Município de Pinhal da Serra, será a responsável pela fiscalização e acompanhamento da obra, para no caso de paralisação, ou atraso da obra, informar por escrito à administração, para posteriormente serem tomadas as medidas cabíveis quanto as Penalidades e Sanções Administrativas.

CLÁUSULA NONA: DO RECURSO ORÇAMENTÁRIO:

As despesas decorrentes da contratação oriunda desta licitação correrão à conta da seguinte dotação orçamentária:

44.90.51 (91 e 437) – Obras e instalações.

CLÁUSULA DÉCIMA: A contratada reconhece os direitos da Administração Municipal, previstos na lei federal 14.133/21.

CLÁUSULA DÉCIMA PRIMEIRA: DA RESCISÃO: Este contrato poderá ser rescindido conforme artigos 137 à 139 da Lei Federal 14.133/23.

CLÁUSULA DECIMA SEGUNDA – DAS ALTERAÇÕES:

Eventuais alterações contratuais reger-se-ão pela disciplina dos artigos 124 ao 136 da Lei 14.133/21.

CLÁUSULA DÉCIMA TERCEIRA: DA GESTÃO E FISCALIZAÇÃO DO CONTRATO:

13.1. A gestão do presente contrato ficará sob a responsabilidade do Secretário Municipal de Agricultura, Telmo Luís Sgorla da Rosa, matrícula: 1550, nos termos de Art. 117 da Lei 14.133/21.

13.2. A fiscalização do presente contrato ficará sob a responsabilidade Engenheira Civil, Carla Zanette, matrícula: 961, nos termos de Art. 117 da Lei 14.133/21.

CLÁUSULA DÉCIMA QUARTA: DO FORO: Fica eleito o Foro da Comarca de Vacaria, para dirimir as dúvidas ou questões oriundas do presente contrato, com renúncia expressa a qualquer outro, mesmo que seja mais privilegiado.

E por estarem justos e contratados, assinam o presente instrumento em três vias de igual forma e teor, na presença de duas testemunhas.

Pinhal da Serra, XX de maio de 2024.



MUNICÍPIO DE PINHAL DA SERRA
ESTADO DO RIO GRANDE DO SUL

Município de Pinhal da Serra
CNPJ: 04.213.870/0001-08
José Robison Rodrigues Duarte
CPF: 004.023.430-42
Prefeito
Contratante

Empresa
CNPJ:
Responsável
CPF:
Contratada

Testemunhas: _____

Carla Zanette

CPF: 079.421.599-81

Telmo Luis Sgorla da Rosa

CPF: 733.160.750-20