



EDITAL DE LICITAÇÃO

FUNDAMENTO LEGAL:

Lei Federal nº 14.133/2021

REGULAMENTO MUNICIPAL:

Decreto Municipal nº 2.045/2024

PROCESSO ADMINISTRATIVO:

Nº 022/2025

MODALIDADE/FORMA:

Pregão Eletrônico SRP nº 004/2025

ÓRGÃO/ENTIDADE:

Município de Luís Eduardo
Magalhães/BA

UNIDADE (S) REQUISITANTE (S):

- Secretaria Municipal de
Infraestrutura e Urbanismo.

OBJETO:

Registro de Preços para futura e eventual aquisição parcelada de cascalho de cava, destinado à manutenção e recuperação de estradas vicinais, preparação de base/sub-base para pavimentação asfáltica e aterros diversos, em atendimento à solicitação da Secretaria Municipal de Infraestrutura e Urbanismo do Município de Luís Eduardo Magalhães/BA.

IMPORTANTE:

A empresa licitante interessada na participação deste processo licitatório, deverá se cadastrar e/ou atualizar suas informações na plataforma BLL COMPRAS, (órgão gerenciador do certame) informações do responsável legal, CNPJ, endereço, telefone, e-mail, razão social, serão utilizadas pela plataforma para gerar automaticamente, contratos, atas de registros de preços, notificações etc.

Secretaria Municipal da Fazenda

Avenida Octogonal, S/N.º, Quadra 21, Praça dos Três Poderes - Bairro Jardim Imperial. CEP: 47864-090.
Luís Eduardo Magalhães - BA.



Prefeitura Municipal
de **Luís Eduardo Magalhães**

EDITAL DE LICITAÇÃO
PREGÃO ELETRÔNICO SRP Nº 004/2025
PROCESSO ADMINISTRATIVO Nº 022/2025

INFORMAÇÕES DO PROCESSO LICITATÓRIO

Processo Administrativo Nº	022/2025
Modalidade/Forma	Pregão Eletrônico SRP nº 004/2025
Objeto	Registro de Preços para futura e eventual aquisição parcelada de cascalho de cava, destinado à manutenção e recuperação de estradas vicinais, preparação de base/sub-base para pavimentação asfáltica e aterros diversos, em atendimento à solicitação da Secretaria Municipal de Infraestrutura e Urbanismo do Município de Luís Eduardo Magalhães/BA.
Unidade (s) Solicitante (s)	Secretaria Municipal de Infraestrutura e Urbanismo
Forma de aquisição	Parcelada, conforme necessidade.
Sistema de Registro de Preços	Sim (x) Não ()
Prazo de Pagamento	30 (trinta) dias
Critério de Julgamento	Menor Preço
Modo de Disputa	Aberto
Início de Recepção de propostas	18/02/2025 Horário: 0h
Fim de Recepção de propostas	06/03/2025 Horário: 8h
Sessão de Disputa de Preços	06/03/2025 Horário: 9h
Referência De Tempo	Horário de Brasília – DF
Local da Sessão Disputa	http://www.bll.org.br

Secretaria Municipal da Fazenda

Avenida Octogonal, S/N.º, Quadra 21, Praça dos Três Poderes - Bairro Jardim Imperial. CEP: 47864-090.
Luís Eduardo Magalhães - BA.



Prefeitura Municipal de **Luís Eduardo Magalhães**

Informações Oficiais

[SAI - Diário Oficial - Prefeitura Municipal de Luís Eduardo Magalhães](#)
[E-mail: licitacao@pblem.ba.gov.br](mailto:licitacao@pblem.ba.gov.br)

1. PREÂMBULO

1.1. A Prefeitura Municipal de Luís Eduardo Magalhães/BA, no uso de suas atribuições legais, torna público, para o conhecimento dos interessados, que realizará licitação na modalidade PREGÃO, forma **ELETRÔNICA**, do tipo **MENOR PREÇO POR LOTE**, para contratação do objeto especificado no termo de referência, anexo deste Edital, que será conduzido pelo Pregoeiro e comissão e equipe de apoio, designados pela Portaria nº 742, de 09 de janeiro de 2025.

1.2. O presente certame será regido nos termos da Lei Federal nº 14.133/21, do Decreto Municipal nº 2.045/2024 e das exigências estabelecidas neste Edital, além das demais normas pertinentes, observadas as condições estabelecidas neste ato convocatório e seus anexos.

1.3. A presente licitação tem por objeto o **Registro de Preços para futura e eventual aquisição parcelada de cascalho de cava, destinado à manutenção e recuperação de estradas vicinais, preparação de base/sub-base para pavimentação asfáltica e aterros diversos, em atendimento à solicitação da Secretaria Municipal de Infraestrutura e Urbanismo do Município de Luís Eduardo Magalhães/BA**, as especificações constam Termo de Referência, em anexo, o qual faz parte integrante deste Edital, independentemente de sua transcrição.

1.4. A licitação será dividida em lotes, conforme tabela constante do Termo de Referência, facultando-se ao licitante a participação em quantos lotes for de seu interesse.

1.5. O critério de julgamento das propostas ocorrerá de acordo com as previsões deste Edital e a sua classificação será pelo critério de **Menor Preço**, observados o atendimento das especificações técnicas e parâmetros mínimos de qualidade definidos.

1.6. As propostas deverão obedecer às especificações deste instrumento convocatório e anexos, que dele fazem parte integrante.

Secretaria Municipal da Fazenda

Avenida Octogonal, S/N.º, Quadra 21, Praça dos Três Poderes - Bairro Jardim Imperial. CEP: 47864-090.
Luís Eduardo Magalhães - BA.



2. CONDIÇÕES DE PARTICIPAÇÃO

2.1. Poderão participar da presente licitação as pessoas jurídicas do ramo pertinente ao objeto desta licitação e que atenderem todas as exigências, especificações e normas contidas neste Edital e seus Anexos.

2.2. Poderão participar deste Pregão Eletrônico as empresas que apresentarem toda a documentação exigida para respectivo cadastramento junto à Bolsa de Licitações do Brasil – BLL, podendo ser contatada através dos seguintes meios: Suporte ao Fornecedor Telefone **(41) 3097-4600** – e-mail: contato@bll.org.br comercial@bll.org.br

2.3. O licitante deverá estar credenciado, de forma direta ou através de empresas associadas à Bolsa de Licitações do Brasil, até no mínimo uma hora antes do horário fixado no edital para o recebimento das propostas.

2.4. Não poderão participar desta licitação:

- a) Empresas declaradas inidôneas para licitar e contratar junto a qualquer órgão da Administração direta ou indireta federal, estadual ou municipal, enquanto perdurarem os motivos da punição ou até que seja promovida a reabilitação perante a própria autoridade que aplicou a penalidade (art. 14, inciso III, da Lei Federal nº 14.133/21);
- b) Empresas declaradas impedidas de licitar e contratar junto a qualquer órgão da Administração do Município de Luís Eduardo Magalhães (art. 14, inciso III, da Lei Federal nº 14.133/21);
- c) Empresas que mantenham vínculo de natureza técnica, comercial, econômica, financeira, trabalhista ou civil com dirigente do órgão ou entidade contratante ou com agente público que desempenhe função na licitação ou atue na fiscalização ou na gestão do contrato, ou que deles seja cônjuge, companheiro ou parente em linha reta, colateral ou por afinidade, até o terceiro grau (art. 14, inciso IV, da Lei Federal nº 14.133/21);
- d) Empresas controladoras, controladas ou coligadas, nos termos da Lei Federal nº 6.404/76, que estejam concorrendo entre si (art. 14, inciso V, da Lei Federal nº 14.133/21);
- e) Empresas que, nos 5 (cinco) anos anteriores à divulgação do edital, tenham sido condenadas judicialmente, com trânsito em julgado, por exploração de trabalho infantil,

Secretaria Municipal da Fazenda

Avenida Octogonal, S/N.º, Quadra 21, Praça dos Três Poderes - Bairro Jardim Imperial. CEP: 47864-090.
Luís Eduardo Magalhães - BA.



Prefeitura Municipal de **Luís Eduardo Magalhães**

por submissão de trabalhadores a condições análogas às de escravo ou por contratação de adolescentes nos casos vedados pela legislação trabalhista (art. 14, inciso VI, da Lei Federal nº 14.133/21).

2.5. O impedimento de que tratam as alíneas “a” e “b” do item 2.4 será também aplicado ao licitante que atue em substituição a outra pessoa, física ou jurídica, com o intuito de burlar a efetividade da sanção a ela aplicada, inclusive a sua controladora, controlada ou coligada, desde que devidamente comprovado o ilícito ou a utilização fraudulenta da personalidade jurídica do licitante (art. 14, § 1º, da Lei Federal nº 14.133/21).

2.6. Poderão participar do certame empresas reunidas em consórcio constituído especificamente para executar o objeto desta licitação, devendo ser observadas as seguintes regras:

a) comprovação de compromisso público ou particular de constituição de consórcio, subscrito pelos consorciados (art. 15, inciso I, da Lei Federal nº 14.133/21);

b) indicação da empresa líder do consórcio, que será responsável por sua representação perante a Administração (art. 15, inciso II, da Lei Federal nº 14.133/21);

c) admissão, para efeito de habilitação técnica, do somatório dos quantitativos de cada consorciado e, para efeito de habilitação econômico-financeira, do somatório dos valores de cada consorciado (art. 15, inciso III, da Lei Federal nº 14.133/21);

d) impedimento de a empresa consorciada participar, na mesma licitação, de mais de um consórcio ou de forma isolada (art. 15, inciso IV, da Lei Federal nº 14.133/21);

e) responsabilidade solidária dos integrantes pelos atos praticados em consórcio, tanto na fase de licitação quanto na de execução do contrato (art. 15, inciso V, da Lei Federal nº 14.133/21);

f) o licitante vencedor é obrigado a promover, antes da celebração do contrato, a constituição e o registro do consórcio, nos termos do compromisso referido na alínea “a” deste item 2.6 (art. 15, § 3º, da Lei Federal nº 14.133/21);

g) a substituição de consorciado deverá ser expressamente autorizada pela Administração Municipal e condicionada à comprovação de que a nova empresa do consórcio possui, no mínimo, os mesmos quantitativos para efeito de habilitação técnica e os mesmos valores para efeito de qualificação econômico-financeira apresentados pela empresa substituída para fins de habilitação do consórcio no processo licitatório que originou o contrato (art. 15, § 5º, da Lei Federal nº 14.133/21).

2.6.1. Fica estabelecido para o consórcio o acréscimo de 30% (trinta por cento) sobre o valor exigido de licitante individual para a habilitação econômico-financeira (art. 15, § 1º, da Lei Federal nº 14.133/21).

Secretaria Municipal da Fazenda

Avenida Octogonal, S/N.º, Quadra 21, Praça dos Três Poderes - Bairro Jardim Imperial. CEP: 47864-090.
Luís Eduardo Magalhães - BA.



Prefeitura Municipal de **Luís Eduardo Magalhães**

2.6.2. O acréscimo previsto no item 2.6.1 não se aplica aos consórcios compostos, em sua totalidade, de microempresas e pequenas empresas, assim definidas em lei (art. 15, § 1º, da Lei Federal nº 14.133/21).

3. REGULAMENTO OPERACIONAL DO CERTAME

3.1. O certame será conduzido pelo Pregoeiro, com o auxílio da equipe de apoio, que terá, em especial, as seguintes atribuições:

- a) acompanhar os trabalhos da equipe de apoio;
- b) responder as questões formuladas pelos fornecedores, relativas ao certame;
- c) abrir as propostas de preços;
- d) analisar a aceitabilidade das propostas;
- e) desclassificar propostas indicando os motivos;
- f) conduzir os procedimentos relativos aos lances e à escolha da proposta mais vantajosa
- g) verificar a habilitação do proponente classificado em primeiro lugar;
- h) declarar o vencedor;
- i) receber, examinar e decidir sobre a pertinência dos recursos;
- j) elaborar a ata da sessão;
- k) encaminhar o processo à autoridade superior para homologar e autorizar a contratação;
- l) abrir processo administrativo para apuração de irregularidades visando a aplicação de penalidades previstas na legislação.

3.2. As pessoas jurídicas interessadas deverão nomear através do instrumento de mandato, com firma reconhecida, operador devidamente credenciado em qualquer empresa associada à Bolsa de Licitações do Brasil, atribuindo poderes para formular lances de preços e praticar os demais atos e operações no site: www.bllcompras.com.

3.3. O cadastramento do licitante junto à Bolsa de Licitações do Brasil – BLL deverá ser requerido, acompanhado dos seguintes documentos:

- a) Instrumento particular de mandato outorgando ao operador devidamente credenciado junto à BLL, poderes específicos de sua representação no pregão;
- b) Declaração de seu pleno conhecimento, de aceitação e de atendimento às exigências de habilitação previstas no Edital; e especificações do produto objeto da licitação em conformidade com edital, constando preço, marca e modelo e em caso de itens específicos, mediante solicitação do Pregoeiro, no ícone ARQ, inserção de catálogos do fabricante. A empresa participante do certame não deve ser identificada.

Secretaria Municipal da Fazenda

Avenida Octogonal, S/N.º, Quadra 21, Praça dos Três Poderes - Bairro Jardim Imperial. CEP: 47864-090.
Luís Eduardo Magalhães - BA.



Prefeitura Municipal de **Luís Eduardo Magalhães**

3.4. O custo de operacionalização e uso do sistema ficará a cargo do Licitante vencedor do certame, que pagará a Bolsa de Licitações do Brasil, provedora do sistema eletrônico, o equivalente ao percentual estabelecido pela mesma sobre o valor contratual ajustado, a título de taxa pela utilização dos recursos de tecnologia da informação, em conformidade com o regulamento operacional da BLL – Bolsa de Licitações do Brasil.

3.5. A Microempresa ou Empresa de Pequeno Porte, além da apresentação da Certidão Simplificada ou Registro do enquadramento em MICROEMPRESA-ME ou EMPRESA DE PEQUENO PORTE – EPP, para fins de habilitação, deverá, quando do cadastramento da proposta inicial de preço a ser digitado no sistema, verificar nos dados cadastrais se assinalou o regime ME/EPP no sistema conforme o seu regime de tributação para fazer valer o direito de prioridade do desempate. Arts. 44 e 45 da Lei Complementar nº 123/2006.

3.6. A participação do licitante no pregão eletrônico se dará por meio de participação direta ou através de empresas associadas à BLL – Bolsa de Licitações do Brasil, a qual deverá manifestar, por meio de seu operador designado, em campo próprio do sistema, pleno conhecimento, aceitação e atendimento às exigências de habilitação previstas no Edital.

3.7. O acesso do operador ao Pregão, para efeito de encaminhamento de proposta de preço e lances sucessivos de preços, em nome do licitante, somente se dará mediante prévia definição de senha privativa.

3.8. A chave de identificação e a senha dos operadores poderão ser utilizadas em qualquer pregão eletrônico, salvo quando canceladas por solicitação do credenciado ou por iniciativa da BLL - Bolsa de Licitações do Brasil.

3.9. É de exclusiva responsabilidade do usuário o sigilo da senha, bem como seu uso em qualquer transação efetuada diretamente ou por seu representante, não cabendo a BLL - Bolsa de Licitações do Brasil a responsabilidade por eventuais danos decorrentes de uso indevido da senha, ainda que por terceiros.

3.10. O credenciamento do fornecedor e de seu representante legal junto ao sistema eletrônico implica a responsabilidade legal pelos atos praticados e a presunção de capacidade técnica para realização das transações inerentes ao Pregão Eletrônico.

4. DA PARTICIPAÇÃO:

Secretaria Municipal da Fazenda

Avenida Octogonal, S/N.º, Quadra 21, Praça dos Três Poderes - Bairro Jardim Imperial. CEP: 47864-090.
Luís Eduardo Magalhães - BA.



Prefeitura Municipal de **Luís Eduardo Magalhães**

4.1. A participação no Pregão, na Forma Eletrônica se dará por meio da digitação da senha pessoal e intransferível do representante credenciado (operador da corretora de mercadorias) e subseqüente encaminhamento da proposta de preços, exclusivamente por meio do sistema eletrônico, observada data e horário limite estabelecido.

4.2. Caberá ao fornecedor acompanhar as operações no sistema eletrônico durante a sessão pública do pregão, ficando responsável pelo ônus decorrente da perda de negócios diante da inobservância de quaisquer mensagens emitidas pelo sistema ou da desconexão do seu representante;

4.3. O licitante responsabiliza-se exclusiva e formalmente pelas transações efetuadas em seu nome, assume como firmes e verdadeiras suas propostas e seus lances, inclusive os atos praticados diretamente ou por seu representante, excluída a responsabilidade do provedor do sistema ou do órgão ou entidade promotora da licitação por eventuais danos decorrentes de uso indevido das credenciais de acesso, ainda que por terceiros.

4.4. Será concedido tratamento favorecido para as microempresas e empresas de pequeno porte, para as sociedades cooperativas mencionadas no art. 34 da Lei Federal nº 11.488, de 2007, para o agricultor familiar, o produtor rural pessoa física e para o microempreendedor individual - MEI, nos limites previstos da Lei Complementar nº 123, de 2006.

4.5. Qualquer dúvida em relação ao acesso no sistema operacional poderá ser esclarecida através em contato com a Bolsa de Licitações do Brasil – BLL, pelos meios de contatos citados no item 2.2.

5. DA APRESENTAÇÃO DA PROPOSTA

5.1. Os licitantes encaminharão, exclusivamente por meio do sistema, proposta contendo a descrição do objeto ofertado, marca, preço e demais condições exigidas, até a data e o horário estabelecidos no Edital para recebimento das Propostas, quando, então, encerrar-se-á automaticamente a etapa de envio dessa documentação.

5.2. O envio da proposta, acompanhada dos documentos de habilitação exigidos neste Edital, ocorrerá por meio de chave de acesso e senha.

Secretaria Municipal da Fazenda

Avenida Octogonal, S/N.º, Quadra 21, Praça dos Três Poderes - Bairro Jardim Imperial. CEP: 47864-090.
Luís Eduardo Magalhães - BA.



Prefeitura Municipal de **Luís Eduardo Magalhães**

5.3. As Microempresas e Empresas de Pequeno Porte deverão apresentar a documentação de habilitação, ainda que haja alguma restrição de regularidade fiscal e trabalhista, nos termos do art. 43, § 1º da Lei Complementar nº 123/2006.

5.4. Incumbirá ao licitante acompanhar as operações no sistema eletrônico durante a sessão pública do Pregão, ficando responsável pelo ônus decorrente da perda de negócios, diante da inobservância de quaisquer mensagens emitidas pelo sistema ou de sua desconexão.

5.5. Até a abertura da sessão pública, os licitantes poderão retirar ou substituir a proposta e os documentos de habilitação anteriormente inseridos no sistema.

5.6. Não será estabelecida, nessa etapa do certame, ordem de classificação entre as propostas apresentadas, o que somente ocorrerá após a realização dos procedimentos de negociação e julgamento da proposta.

5.7. Os documentos que compõem a proposta e a habilitação do licitante melhor classificado somente serão disponibilizados para avaliação do pregoeiro e para acesso público após o encerramento do envio de lances.

6. DO PREENCHIMENTO DA PROPOSTA

6.1. O licitante deverá enviar mediante o preenchimento, no sistema eletrônico, dos campos abaixo, respeitando obrigatoriamente os termos transcritos no item 6.6 em diante.

- a) Valor unitário e Total de cada Item;
- b) Descrição detalhada do objeto, consoantes especificações do Termo de Referência: indicando, no que for aplicável, modelo, prazo de validade ou de garantia, número do registro ou inscrição do bem no órgão competente, quando for o caso;
- c) Marca, se for o caso;
- d) Fabricante, se for o caso.

6.2. Todas as especificações do objeto contidas na proposta vinculam a Contratada.

6.3. Os licitantes, sob pena de desclassificação, deverão apresentar declaração de que suas propostas de preços compreendem a integralidade dos custos para atendimento dos direitos trabalhistas assegurados na Constituição Federal, nas leis

Secretaria Municipal da Fazenda

Avenida Octogonal, S/N.º, Quadra 21, Praça dos Três Poderes - Bairro Jardim Imperial. CEP: 47864-090.
Luís Eduardo Magalhães - BA.



Prefeitura Municipal de **Luís Eduardo Magalhães**

trabalhistas, nas normas infralegais, nas convenções coletivas de trabalho e nos termos de ajustamento de condutas vigentes na data de entrega das propostas.

6.4. Nos valores propostos estarão inclusos todos os custos operacionais, encargos previdenciários, trabalhistas, tributários, comerciais e quaisquer outros que incidam direta ou indiretamente no fornecimento do bem ou serviço.

6.4.1. A Contratada deverá arcar com o ônus decorrente de eventual equívoco no dimensionamento dos quantitativos de sua proposta, inclusive quanto aos custos variáveis decorrentes de fatores futuros e incertos, caso o previsto inicialmente em sua proposta não seja satisfatório para o atendimento do objeto da licitação.

6.5. Os preços ofertados, tanto na proposta inicial, quanto na etapa de lances, serão de exclusiva responsabilidade do licitante, não lhe assistindo o direito de pleitear qualquer alteração, sob alegação de erro, omissão ou qualquer outro pretexto.

6.6. O prazo de validade da proposta não será inferior a **60 (sessenta) dias**, a contar da data de sua apresentação.

6.7. A proposta inicial deverá ser formulada exclusivamente no sistema eletrônico, conforme formulário nele disponibilizado.

6.8. Os licitantes devem respeitar os preços máximos estabelecidos nas normas de regência de contratações públicas federais, quando participarem de licitações públicas.

6.9. O descumprimento das regras supramencionadas pela Administração, por parte dos contratados pode ensejar a responsabilização pelo Tribunal de Contas da União e, após o devido processo legal, gerar as seguintes consequências: assinatura de prazo para a adoção das medidas necessárias ao exato cumprimento da lei, nos termos do art. 71, inciso IX, da Constituição; ou condenação dos agentes públicos responsáveis e da empresa contratada ao pagamento dos prejuízos ao erário, caso verificada a ocorrência de superfaturamento por sobre preço na execução do contrato.

7. DA ABERTURA DA SESSÃO, CLASSIFICAÇÃO DAS PROPOSTAS E FORMULAÇÃO DE LANCES

Secretaria Municipal da Fazenda

Avenida Octogonal, S/N.º, Quadra 21, Praça dos Três Poderes - Bairro Jardim Imperial. CEP: 47864-090.
Luís Eduardo Magalhães - BA.



Prefeitura Municipal de **Luís Eduardo Magalhães**

7.1. A abertura da presente licitação dar-se-á em sessão pública, por meio de sistema eletrônico, na data, horário e locais indicados neste Edital.

7.2. A partir do horário previsto no Sistema e informado neste Edital, terá início a sessão pública do Pregão Eletrônico, com a divulgação das propostas de preços recebidas.

7.2.1. O Senhor Pregoeiro, verificará as propostas apresentadas, desclassificando desde logo aquelas que não estejam em conformidade com os requisitos estabelecidos neste Edital, contenham vícios insanáveis ou não apresentem as especificações técnicas exigidas no Termo de Referência.

7.2.2. A desclassificação da proposta será fundamentada e registrada no sistema, acompanhado em tempo real por todos os participantes.

7.2.3. A não desclassificação da proposta não impede o seu julgamento definitivo em sentido contrário, levado a efeito na fase de aceitação.

7.3. O sistema ordenará automaticamente as propostas classificadas, sendo que somente, estas participarão da fase de lances. O sistema disponibilizará campo próprio para troca de mensagens entre o Pregoeiro e os licitantes.

7.4. Iniciada a etapa competitiva, os licitantes classificados deverão encaminhar lances exclusivamente por meio de sistema eletrônico, sendo imediatamente informados do seu recebimento e do valor consignado no registro.

7.4.1. Não serão aceitas propostas que apresentarem preços globais ou unitários simbólicos, irrisórios ou de valor zero.

7.5. Os licitantes poderão oferecer lances sucessivos, observando o horário fixado para abertura da sessão e as regras estabelecidas no Edital.

7.6. O licitante somente poderá oferecer lance de valor inferior ou percentual de desconto superior ao último por ele ofertado e registrado pelo sistema.

7.7. O intervalo entre os lances enviados pelo mesmo licitante poderá variar conforme o pregão e objeto licitado, quando o pregoeiro definir uma margem de lance para cada item.

7.8. Será adotado para o envio de lances no pregão eletrônico, modo de disputa, fixado no preâmbulo deste edital.

Secretaria Municipal da Fazenda

Avenida Octogonal, S/N.º, Quadra 21, Praça dos Três Poderes - Bairro Jardim Imperial. CEP: 47864-090.
Luís Eduardo Magalhães - BA.



Prefeitura Municipal de **Luís Eduardo Magalhães**

7.9. SE FOR ADOTADO O MODO DE DISPUTA ABERTO: a etapa de envio de lances durará 10 (dez) minutos e, após isso, será prorrogada automaticamente pelo sistema quando houver lance ofertado nos últimos 2 (dois) minutos do período de duração desta etapa.

7.9.1 A prorrogação automática da etapa de envio de lances, de que trata o item 7.9, será de 2 (dois) minutos e ocorrerá sucessivamente sempre que houver lances enviados nesse período de prorrogação, inclusive quando se tratar de lances intermediários.

7.9.2. Na hipótese de não haver novos lances na forma estabelecida nos itens acima, a etapa será encerrada automaticamente, e o sistema ordenará e divulgará os lances da seguinte forma:

- a) ordem crescente, quando adotado o critério de julgamento por menor preço; ou
- b) ordem decrescente, quando adotado o critério de julgamento por maior desconto.

7.9.3. Definida a melhor proposta, se a diferença em relação à proposta classificada em segundo lugar for de pelo menos 5% (cinco por cento), o Pregoeiro, auxiliado pela equipe de apoio, poderá admitir o reinício da disputa aberta, nos termos estabelecidos no edital de licitação, para a definição das demais colocações.

7.9.4. Após o reinício previsto no item 7.9.3, os licitantes serão convocados para apresentar lances intermediários.

7.9.5. Encerrada a etapa de que trata o item 7.9.4, o sistema ordenará e divulgará os lances da seguinte forma:

- a) ordem crescente, quando adotado o critério de julgamento por menor preço; ou
- b) ordem decrescente, quando adotado o critério de julgamento por maior desconto

7.10. SE FOR ADOTADO O MODO DE DISPUTA ABERTO E FECHADO: a etapa de envio de lances terá duração de 15 (quinze) minutos.

7.10.1. Encerrado o prazo previsto no item 7.10, o sistema encaminhará o aviso de fechamento iminente dos lances e, transcorrido o período de até 10 (dez) minutos, aleatoriamente determinado pelo sistema, a recepção de lances será automaticamente encerrada.

7.10.2 Após a etapa de que trata o item 7.10.1, o sistema abrirá a oportunidade para que o autor da oferta de valor mais baixo ou de maior percentual de desconto e os autores das ofertas subsequentes com valores ou percentuais até 10% (dez por cento) superiores ou inferiores àquela, conforme o critério adotado, possam ofertar um lance final e fechado em até 5 (cinco) minutos, que será sigiloso até o encerramento deste prazo.

Secretaria Municipal da Fazenda

Avenida Octogonal, S/N.º, Quadra 21, Praça dos Três Poderes - Bairro Jardim Imperial. CEP: 47864-090.
Luís Eduardo Magalhães - BA.



Prefeitura Municipal de **Luís Eduardo Magalhães**

7.10.3. No procedimento de que trata o item 7.10.2, o licitante poderá optar por manter o seu último lance da etapa aberta, ou por ofertar melhor lance.

7.10.4. Na ausência de, no mínimo, 3 (três) ofertas nas condições de que trata o item 7.10.2, os autores dos melhores lances subsequentes, na ordem de classificação, até o máximo de 3 (três), poderão oferecer um lance final e fechado em até cinco minutos, que será sigiloso até o encerramento do prazo, observado o disposto no item 7.10.3.

7.10.5. Encerrados os prazos estabelecidos nos itens 7.10.2 e 7.10.4, o sistema ordenará e divulgará os lances da seguinte forma:

- a) ordem crescente, quando adotado o critério de julgamento por menor preço; ou
- b) ordem decrescente, quando adotado o critério de julgamento por maior desconto.

7.11. SE FOR ADOTADO O MODO DE DISPUTA FECHADO E ABERTO: somente serão classificados automaticamente pelo sistema, para a etapa da disputa aberta, na forma disposta no item 7.9, com a apresentação de lances, o licitante que apresentou a proposta de menor preço ou maior percentual de desconto e os das propostas até 10% (dez por cento) superiores ou inferiores àquela, conforme o critério de julgamento adotado.

7.11.1. Não havendo pelo menos 3 (três) propostas nas condições definidas no item 7.11, poderão oferecer novos lances sucessivos, na forma disposta no item 7.9, os licitantes que apresentaram as 3 (três) melhores propostas, consideradas inclusive as empatadas.

7.11.2. Definida a melhor proposta, se a diferença em relação à proposta classificada em segundo lugar for de pelo menos 5% (cinco por cento), o Pregoeiro, auxiliado pela equipe de apoio, poderá admitir o reinício da disputa aberta, nos termos estabelecidos no edital de licitação, para a definição das demais colocações.

7.11.3. Após o reinício previsto no item 7.11.2, os licitantes serão convocados para apresentar lances intermediários, podendo optar por manter o seu último lance.

7.11.4 Encerrada a etapa de que trata o item 7.11.3, o sistema ordenará e divulgará os lances da seguinte forma:

- a) ordem crescente, quando adotado o critério de julgamento por menor preço; ou
- b) ordem decrescente, quando adotado o critério de julgamento por maior desconto.

7.12. No caso de desconexão com o Pregoeiro, no decorrer da etapa competitiva do Pregão, o sistema eletrônico poderá permanecer acessível aos licitantes para a recepção dos lances.

Secretaria Municipal da Fazenda

Avenida Octogonal, S/N.º, Quadra 21, Praça dos Três Poderes - Bairro Jardim Imperial. CEP: 47864-090.
Luís Eduardo Magalhães - BA.



Prefeitura Municipal de **Luís Eduardo Magalhães**

7.13. Quando a desconexão do sistema eletrônico para o pregoeiro persistir por tempo superior a 10 (dez) minutos, a sessão pública será suspensa e reiniciada somente depois de decorridas 24 (vinte e quatro) horas da comunicação do fato pelo Pregoeiro aos participantes, no sítio eletrônico utilizado para divulgação.

7.14. Caso o licitante não apresente lances, concorrerá com o valor de sua proposta.

7.15. Encerrada a etapa de envio de lances da sessão pública, o pregoeiro deverá encaminhar, pelo sistema eletrônico, contraproposta ao licitante que tenha apresentado o melhor preço, para que seja obtida melhor proposta, vedada a negociação em condições diferentes das previstas neste Edital.

7.15.1. A negociação será realizada por meio do sistema, podendo ser acompanhada pelos demais licitantes.

7.16. O pregoeiro solicitará ao licitante mais bem classificado que, no prazo de 2 (duas) horas, envie a proposta adequada ao último lance ofertado após a negociação realizada, acompanhada, se for o caso, dos documentos complementares, quando necessários à confirmação daqueles exigidos neste Edital e já apresentados.

7.16.1. É facultado ao pregoeiro prorrogar o prazo estabelecido, a partir de solicitação fundamentada feita no chat pelo licitante, antes de findo o prazo.

7.17. Só poderá haver empate entre propostas iguais (não seguidas de lances), ou entre lances finais da fase fechada do modo de disputa aberto e fechado.

7.18. Havendo eventual empate entre propostas ou lances, serão utilizados os seguintes critérios de desempate, nesta ordem:

- a) disputa final, hipótese em que os licitantes empatados poderão apresentar nova proposta em ato contínuo à classificação;
- b) avaliação do desempenho contratual prévio dos licitantes, para a qual deverão preferencialmente ser utilizados registros cadastrais para efeito de atesto de cumprimento de obrigações previstos nesta Lei;
- c) desenvolvimento pelo licitante de ações de equidade entre homens e mulheres no ambiente de trabalho, conforme estabelecido no Decreto Federal nº 11,430/23;
- d) desenvolvimento pelo licitante de programa de integridade, conforme orientações dos órgãos de controle.

7.18.1. Em igualdade de condições, se não houver desempate, será assegurada preferência, sucessivamente, aos bens e serviços produzidos ou prestados por:

Secretaria Municipal da Fazenda

Avenida Octogonal, S/N.º, Quadra 21, Praça dos Três Poderes - Bairro Jardim Imperial. CEP: 47864-090.
Luís Eduardo Magalhães - BA.



Prefeitura Municipal de **Luís Eduardo Magalhães**

- a) empresas estabelecidas no território do Estado da Bahia;
- b) empresas brasileiras;
- c) empresas que invistam em pesquisa e no desenvolvimento de tecnologia no País;
- d) empresas que comprovem a prática de mitigação, nos termos da Lei Federal nº 12.187/09.

7.18.2. As regras previstas no item 7.18 não prejudicarão a aplicação do disposto no art. 44 da Lei Complementar nº 123/06.

8. DA ACEITABILIDADE DA PROPOSTA VENCEDORA

8.1. Encerrada a etapa de negociação, o pregoeiro examinará a proposta classificada em primeiro lugar quanto à adequação ao objeto e à compatibilidade dos preços em relação ao máximo estipulado para contratação neste Edital e em seus anexos.

8.2. Será desclassificada a proposta ou o lance vencedor que:

- a) contiver vícios insanáveis;
- b) não obedecer às especificações técnicas pormenorizadas no edital;
- c) apresentar preços inexequíveis;
- d) apresentar preço final superior ao preço máximo fixado (Acórdão nº 1455/2018 -TCU - Plenário)
- e) não tiver sua exequibilidade demonstrada, quando exigido pela Administração;
- f) apresentar desconformidade com quaisquer outras exigências do edital, desde que insanável.

8.2.1. Considera-se inexequível a proposta que apresente preços globais ou unitários simbólicos, irrisórios ou de valor zero, incompatíveis com os preços dos insumos e salários de mercado, acrescidos dos respectivos encargos, ainda que o ato convocatório da licitação não tenha estabelecido limites mínimos, exceto quando se referirem a materiais e instalações de propriedade do próprio licitante, para os quais ele renuncie a parcela ou à totalidade da remuneração.

8.3. Qualquer interessado no certame poderá requerer que se realizem diligências para aferir a exequibilidade e a legalidade das propostas, devendo apresentar as provas ou os indícios que fundamentam a suspeita.

8.4. Na hipótese de necessidade de suspensão da sessão pública para a realização de diligências, com vistas ao saneamento das propostas, a sessão pública somente poderá ser reiniciada mediante aviso prévio no sistema com, no mínimo, 24 (vinte e quatro) horas de antecedência, e a ocorrência será registrada em ata.

Secretaria Municipal da Fazenda

Avenida Octogonal, S/N.º, Quadra 21, Praça dos Três Poderes - Bairro Jardim Imperial. CEP: 47864-090.
Luís Eduardo Magalhães - BA.



Prefeitura Municipal de **Luís Eduardo Magalhães**

8.5. O Pregoeiro poderá convocar o licitante para enviar documento digital complementar, por meio de funcionalidade disponível no sistema, no prazo de 2 (duas) horas, sob pena de não aceitação da proposta.

8.5.1. O prazo estabelecido poderá ser prorrogado pelo Pregoeiro por solicitação escrita e justificada do licitante, formulada antes de findo o prazo, e formalmente aceito pelo Pregoeiro.

8.6. Dentre os documentos passíveis de solicitação pelo Pregoeiro, destacam-se os que contenham as características do material ofertado, tais como marca, modelo, tipo, fabricante e procedência, além de outras informações pertinentes, a exemplo de catálogos, folhetos ou propostas, encaminhados por meio eletrônico, ou, se for o caso, por outro meio e prazo indicados pelo Pregoeiro, sem prejuízo do seu ulterior envio pelo sistema eletrônico, sob pena de não aceitação da proposta.

8.7. Caso a compatibilidade com as especificações demandadas, sobretudo quanto a padrões de qualidade e desempenho, não possa ser aferida pelos meios previstos nos subitens acima, o Pregoeiro poderá exigir que o licitante classificado em primeiro lugar apresente amostras, sob pena de não aceitação da proposta, no local e prazo a ser indicado pelo Pregoeiro.

8.7.1. Os resultados das avaliações serão divulgados por meio de mensagem no sistema.

8.7.2. No caso de não haver entrega da amostra ou ocorrer atraso na entrega, sem justificativa aceita pelo Pregoeiro, ou havendo entrega de amostra fora das especificações previstas neste Edital, a proposta do licitante será recusada.

8.7.3. Se a (s) amostra (s) apresentada (s) pelo primeiro classificado não for (em) aceita (s), o Pregoeiro analisará a aceitabilidade da proposta ou lance ofertado pelo segundo classificado.

8.7.4. Seguir-se-á com a verificação da (s) amostra (s) e, assim, sucessivamente, até a verificação de uma que atenda às especificações constantes no Termo de Referência.

8.7.5. Os exemplares colocados à disposição da Administração serão tratados como protótipos, podendo ser manuseados e desmontados pela equipe técnica responsável pela análise, não gerando direito a ressarcimento.

8.7.6. Após a divulgação do resultado da licitação, as amostras entregues deverão ser recolhidas pelos licitantes no prazo de 03 (três) dias, após o qual poderão ser descartadas pela Administração, sem direito a ressarcimento.

Secretaria Municipal da Fazenda

Avenida Octogonal, S/N.º, Quadra 21, Praça dos Três Poderes - Bairro Jardim Imperial. CEP: 47864-090.
Luís Eduardo Magalhães - BA.



Prefeitura Municipal de **Luís Eduardo Magalhães**

8.7.7. Os licitantes deverão colocar à disposição da Administração todas as condições indispensáveis à realização de testes e fornecer, sem ônus, os manuais impressos em língua portuguesa, necessários ao seu perfeito manuseio, quando for

8.8. O licitante que não apresentar o documento comprobatório, ou cujo produto não atender aos regulamentos técnicos pertinentes e normas técnicas brasileiras aplicáveis, não poderá usufruir da aplicação da margem de preferência, sem prejuízo das penalidades cabíveis.

8.8.1. Nessa hipótese, bem como em caso de inabilitação do licitante, as propostas serão reclassificadas, para fins de nova aplicação da margem de preferência.

8.9. Se a proposta ou lance vencedor for desclassificado, o Pregoeiro examinará a proposta ou lance subsequente, e, assim sucessivamente, na ordem de classificação.

8.10. Havendo necessidade, o Pregoeiro suspenderá a sessão, informando no “chat” a nova data e horário para a sua continuidade.

8.11. O Pregoeiro poderá encaminhar, por meio do sistema eletrônico, contraproposta ao licitante que apresentou o lance mais vantajoso, com o fim de negociar a obtenção de melhor preço, vedada a negociação em condições diversas das previstas neste Edital.

8.11.1. Também nas hipóteses em que o Pregoeiro não aceitar a proposta e passar à subsequente, poderá negociar com o licitante para que seja obtido preço melhor.

8.11.2. A negociação será realizada por meio do sistema, podendo ser acompanhada pelos demais licitantes.

8.12. Nos itens não exclusivos para a participação de microempresas e empresas de pequeno porte, sempre que a proposta não for aceita, e antes de o Pregoeiro passar à subsequente, haverá nova verificação, pelo sistema, da eventual ocorrência do empate ficto, previsto nos arts. 44 e 45 da Lei Complementar nº 123/2006, seguindo-se a disciplina antes estabelecida, se for o caso.

8.13. Encerrada a análise quanto à aceitação da proposta, o pregoeiro verificará a habilitação do licitante detentor da proposta classificada em primeiro lugar, observado o disposto neste Edital.

9. DA HABILITAÇÃO

Secretaria Municipal da Fazenda

Avenida Octogonal, S/N.º, Quadra 21, Praça dos Três Poderes - Bairro Jardim Imperial. CEP: 47864-090.
Luís Eduardo Magalhães - BA.



Prefeitura Municipal de **Luís Eduardo Magalhães**

9.1. Como condição prévia ao exame da documentação de habilitação do licitante detentor da proposta classificada em primeiro lugar, caso a administração pública, verifique o eventual descumprimento das condições de participação, especialmente quanto à existência de sanção que impeça a participação no certame ou a futura contratação, a desclassificação e/ou distrato ocorrerá de forma automática. Com o intuito de evitar casos fortuitos, a licitante deverá apresentar a sua situação através dos seguintes documentos:

- a) Consulta Consolidada de Pessoa Jurídica do Tribunal de Contas da União (<https://certidoes-apf.apps.tcu.gov.br/>);
- b) A consulta aos cadastros será realizada em nome da empresa licitante e também de seu sócio majoritário, por força do art. 12 da Lei Federal nº 8.429/1992, que prevê, dentre as sanções impostas ao responsável pela prática de ato de improbidade administrativa, a proibição de contratar com o Poder Público, inclusive por intermédio de pessoa jurídica da qual seja sócio majoritário.

9.2. Caso conste na Consulta de Situação do Fornecedor a existência de Ocorrências Impeditivas Indiretas, o gestor diligenciará para verificar se houve fraude por parte das empresas apontadas no Relatório de Ocorrências Impeditivas Indiretas.

9.2.1. A tentativa de burla será verificada por meio dos vínculos societários, linhas de fornecimento similares, dentre outros.

9.2.2. O licitante será convocado para manifestação previamente à sua inabilitação.

9.3. Constatada a existência de sanção, o Pregoeiro reputará o licitante inabilitado, por falta de condição de participação.

9.4. Após a solicitação encaminhada pelo Pregoeiro, o licitante detentor da proposta classificada em primeiro lugar deverá apresentar pelo Sistema da BLL – Bolsa de Licitações do Brasil, no prazo máximo de 24 (vinte e quatro) horas e nos termos deste Edital, a documentação relacionada nos itens a seguir, para fins de habilitação.

9.5. A habilitação do licitante detentor da proposta classificada em primeiro lugar será verificada por meio dos documentos apresentados no Sistema da BLL - Bolsa de Licitações do Brasil, em relação à habilitação jurídica, à qualificação técnica, à regularidade fiscal, social e trabalhista e à qualificação econômico-financeira, conforme exigências constantes no Edital.

9.5.1. É dever de o licitante atualizar previamente a documentação constante no Sistema da BLL - Bolsa de Licitações do Brasil para que estejam vigentes na data de apresentação da habilitação.

Secretaria Municipal da Fazenda

Avenida Octogonal, S/N.º, Quadra 21, Praça dos Três Poderes - Bairro Jardim Imperial. CEP: 47864-090.
Luís Eduardo Magalhães - BA.



Prefeitura Municipal de **Luís Eduardo Magalhães**

9.5.2. O descumprimento do subitem acima implicará a inabilitação do licitante, exceto se a consulta aos sítios eletrônicos oficiais emissores de certidões feita pelo Pregoeiro lograr êxito em encontrar a(s) certidão(ões) válida(s).

9.6. A fim de analisar minuciosamente os documentos exigidos, o Pregoeiro poderá suspender a sessão, informando no “chat” a nova data e horário para a continuidade da mesma.

9.7. Havendo a necessidade de envio de documentos de habilitação complementares, necessários à confirmação daqueles exigidos neste Edital e já apresentados, o licitante será convocado a encaminhá-los, em formato digital, no prazo de 24 (vinte e quatro) horas, sob pena de inabilitação.

9.8. Não serão aceitos documentos de habilitação com indicação de CNPJ diferentes, salvo aqueles legalmente permitidos. Se o licitante for a matriz, todos os documentos deverão estar em nome da matriz, e se o licitante for a filial, todos os documentos deverão estar em nome da filial, exceto aqueles documentos que, pela própria natureza, comprovadamente, forem emitidos somente em nome da matriz.

9.9. Será inabilitado o licitante que não comprovar sua habilitação, seja por não apresentar quaisquer dos documentos exigidos, ou apresentá-los em desacordo com o estabelecido neste Edital.

9.10. Somente haverá a necessidade de apresentação dos documentos originais não digitais, quando houver dúvida em relação à integridade do documento digital.

9.11. No caso de inabilitação, haverá nova verificação, pelo sistema, da eventual ocorrência do empate ficto, previsto nos arts. 44 e 45 da Lei Complementar nº 123/06, seguindo-se a disciplina antes estabelecida para aceitação da proposta subsequente.

9.12. Constatado o atendimento às exigências de habilitação fixadas no Edital, o licitante será declarado vencedor.

9.13. HABILITAÇÃO JURÍDICA

9.13.1. Registro comercial, no caso de empresa individual;

Secretaria Municipal da Fazenda

Avenida Octogonal, S/N.º, Quadra 21, Praça dos Três Poderes - Bairro Jardim Imperial. CEP: 47864-090.
Luís Eduardo Magalhães - BA.



Prefeitura Municipal de **Luís Eduardo Magalhães**

9.13.2. Ato constitutivo, estatuto ou contrato social em vigor, devidamente registrado, em se tratando de sociedades comerciais, e, no caso de sociedades por ações, acompanhado de documentos de eleição de seus administradores;

9.13.3. Inscrição do ato constitutivo, no caso de sociedades civis, acompanhada de prova de diretoria em exercício;

9.13.4. Decreto de autorização, em se tratando de empresa ou sociedade estrangeira em funcionamento no País, e ato de registro ou autorização para funcionamento expedido pelo órgão competente, quando a atividade assim o exigir.

9.13.5. Os documentos acima deverão estar acompanhados de todas as alterações ou da respectiva consolidação.

9.14. QUALIFICAÇÃO TÉCNICA:

9.14.1. Para atendimento à Qualificação Técnica deste procedimento licitatório, a licitante interessada deverá apresentar a documentação exigida no item Qualificação Técnica do Termo de Referência, ANEXO – I, deste Edital.

9.15. REGULARIDADE FISCAL, SOCIAL E TRABALHISTA:

9.15.1. Prova de inscrição no Cadastro Nacional de Pessoa Jurídica do Ministério da Fazenda - CNPJ;

9.15.2. Prova de inscrição no cadastro de contribuintes Estadual ou Municipal, se houver relativo ao domicílio ou sede do licitante, pertinente ao seu ramo de atividade e compatível com o objeto contratual;

9.15.3. Certidão de Regularidade para com as Fazendas Federal (inclusive perante a Seguridade Social), estadual e Municipal do domicílio ou sede do licitante, ou outra equivalente, na forma da lei, com validade em vigor;

9.15.4. Certidão de Regularidade relativa ao Fundo de Garantia por Tempo de Serviço (FGTS), emitida pela Caixa Econômica Federal, com validade em vigor;

Secretaria Municipal da Fazenda

Avenida Octogonal, S/N.º, Quadra 21, Praça dos Três Poderes - Bairro Jardim Imperial. CEP: 47864-090.
Luís Eduardo Magalhães - BA.



Prefeitura Municipal de **Luís Eduardo Magalhães**

9.15.5. Certidão Negativa de Débitos Trabalhistas – CNDT, que comprove inexistência de débitos inadimplidos perante a Justiça do Trabalho, emitida pelo Banco Nacional de Devedores Trabalhistas – BNDT em www.tst.jus.br, com validade em vigor;

9.15.6. Declaração firmada por seu representante legal de cumprimento ao disposto no inciso XXXIII do art. 7º, da Constituição Federal, conforme modelo anexo ao Edital;

9.15.7. Caso se tratar de Microempresa ou Empresa de Pequeno Porte, a licitante deverá apresentar Certidão Simplificada ou Registro do enquadramento em Microempresa- ME ou Empresa de Pequeno Porte – EPP, devidamente autenticado pela Junta Comercial ou Cartório de Registros Especiais;

9.15.7.1. Não terá direito aos privilégios estabelecidos na Lei Complementar nº 123/06, a Microempresa ou Empresa de Pequeno Porte que não comprovar essa condição.

9.15.7.2. As Microempresas e Empresas de Pequeno Porte, beneficiárias do tratamento diferenciado e favorecido previsto na Lei Complementar nº 123/06, deverão apresentar toda a documentação exigida para efeito de comprovação de regularidade fiscal, mesmo que esta apresente alguma restrição.

9.15.7.3. Havendo alguma restrição na comprovação de regularidade fiscal, a microempresa ou empresa de pequeno tem assegurado o prazo de 05 (cinco) dias úteis, prorrogáveis por igual período, a critério da Administração Pública, cujo termo inicial corresponderá ao momento em que o proponente for declarado vencedor do certame, para a regularização da documentação, pagamento ou parcelamento do débito, emissão de eventuais certidões negativas ou positivas com efeito de negativas. Sendo certo que a não regularização da documentação, no prazo previsto, implicara decadência do direito à contratação, sendo facultado à Administração convocar os licitantes remanescentes, na ordem de classificação, para a assinatura do contrato, ou revogar a licitação.

9.16. QUALIFICAÇÃO ECONÔMICO-FINANCEIRA:

9.16.1. **Balanco Patrimonial e Demonstrações Contábeis dos 2 (dois) últimos** exercícios sociais, já exigíveis, **devidamente registrados na Junta Comercial** e apresentado na forma da lei, que comprove a boa situação financeira da empresa, vedada a sua substituição por balancetes ou balanços provisórios;

9.16.1.1. Com o advento do SPED (Sistema Público de Escrituração Digital) e da ECD (Escrituração Contábil Digital), nos termos da Instrução Normativa da Receita Federal nº 787/07, as empresas enquadradas no regime de “Lucro Real”, não mais registram o Livro Diário na Junta Comercial, como faziam anteriormente. Atualmente, as empresas enviam

Secretaria Municipal da Fazenda

Avenida Octogonal, S/N.º, Quadra 21, Praça dos Três Poderes - Bairro Jardim Imperial. CEP: 47864-090.
Luís Eduardo Magalhães - BA.



Prefeitura Municipal de **Luís Eduardo Magalhães**

eletronicamente sua escrituração contábil à Receita Federal (por meio do SPED e ECD) e esta (Receita Federal) fica responsável pelo envio à Junta Comercial.

9.16.1.2. Em se tratando de Microempresas e Empresas de Pequeno Porte, optantes do SIMPLES, caberá ao licitante demonstrar a sua situação financeira conforme Resolução CFC N.º 1.418 que aprovou a ITG 0010 – Modelo Contábil para Microempresa e Empresa de Pequeno Porte que em seu item 26 estabeleceu que: “26. A entidade deve elaborar o Balanço Patrimonial, a Demonstração do Resultado e as Notas Explicativas ao final de cada exercício social. Quando houver necessidade, a entidade deve elaborá-los em períodos intermediários.”

9.16.1.4. Os documentos referidos no item 9.16.1 limitar-se-ão ao último exercício no caso de a pessoa jurídica ter sido constituída há menos de 2 (dois) anos.

9.16.1.3. As empresas criadas no exercício financeiro da licitação ficarão autorizadas a substituir os documentos referidos no item 9.16.1 pelo balanço de abertura.

9.16.2. O licitante deverá apresentar, com base nas informações disponibilizadas nos Balanços Patrimoniais, os índices que medem a situação financeira da empresa (Liquidez Geral, Liquidez Corrente e Grau de Endividamento), apurados por meios das seguintes fórmulas:

ÍNDICE DE LIQUIDEZ GERAL (ILG)

$$\text{ILG} = \frac{\text{Ativo Circulante} + \text{Ativo Não Circulante}}{\text{Passivo Circulante} + \text{Passivo Não Circulante}}$$

ÍNDICE DE LIQUIDEZ CORRENTE (ILC)

$$\text{ILC} = \frac{\text{Ativo Circulante}}{\text{Passivo Circulante}}$$

GRAU DE ENDIVIDAMENTO GERAL (GEG)

$$\text{GEG} = \frac{\text{Passivo Circulante} + \text{Passivo Não Circulante}}{\text{Ativo Total}}$$

OBS.: Os valores mínimos para tais indicadores deverão ser:

- Compras e Serviços:
- ILG maior ou igual a 0,5;
- ILC maior ou igual a 0,5;
- GEG menor ou igual a 1,0;

Secretaria Municipal da Fazenda

Avenida Octogonal, S/N.º, Quadra 21, Praça dos Três Poderes - Bairro Jardim Imperial. CEP: 47864-090.
Luís Eduardo Magalhães - BA.



Prefeitura Municipal de **Luís Eduardo Magalhães**

OBS.: É obrigatória a apresentação de todos os índices solicitados no item 9.16.2 (ÍNDICE DE LIQUIDEZ GERAL (ILG), ÍNDICE DE LIQUIDEZ CORRENTE (ILC) E GRAU DE ENDIVIDAMENTO GERAL (GEG) obterá classificação econômico-financeira relativa aos Balanços Patrimoniais, às empresas que apresentarem pelo menos dois dos três indicadores iguais ou superiores aos limites estabelecidos.

9.16.3. **Certidão negativa de Falência** expedida pelo distribuidor da sede da Pessoa jurídica, com data de expedição de no máximo **30 (trinta)** dias da data da sessão de abertura do certame.

9.16.4. Comprovação de possuir Capital Social ou Patrimônio Líquido de no mínimo **10% (dez por cento)**, do valor global estimado da contratação, devendo ser comprovado através de contrato social e Balanço Patrimonial do último exercício social já exigível.

9.17. OUTROS DOCUMENTOS:

9.17.1. Declaração, firmada por seu representante legal, de que cumpre as exigências de reserva de cargos para pessoa com deficiência e para reabilitado da Previdência Social, previstas em lei e em outras normas específicas, conforme modelo do Anexo III do Edital;

9.17.2. Declaração, firmada por seu representante legal, de que os dirigentes da empresa não possuem vínculo com servidor público, conforme modelo do Anexo III do Edital;

9.17.5. **Alvará de Localização ou Funcionamento**, em plena validade, emitido pelo órgão responsável da sede da licitante.

10. DO ENCAMINHAMENTO DA PROPOSTA VENCEDORA

10.1. **A proposta final do licitante declarado vencedor deverá ser inserida no sistema BLL, na aba documentos complementares, ajustar os valores unitários no sistema, conforme proposta e lance final realinhada no prazo de 02 (duas) horas, a contar da solicitação do Pregoeiro, e deverão ser redigidas em língua portuguesa, digitada, sem emendas, rasuras, entrelinhas ou ressalvas, devendo a última folha ser assinada e as demais rubricadas pelo licitante ou seu representante legal, contendo as seguintes informações:**

Secretaria Municipal da Fazenda

Avenida Octogonal, S/N.º, Quadra 21, Praça dos Três Poderes - Bairro Jardim Imperial. CEP: 47864-090.
Luís Eduardo Magalhães - BA.



Prefeitura Municipal de **Luís Eduardo Magalhães**

- a) identificada com a razão social, endereço, número da inscrição no CNPJ do estabelecimento que apresentou a proposta e que necessariamente emitirá a Nota Fiscal;
- b) conter os dados (Nome completo, RG, CPF e endereço) do responsável pela assinatura do Contrato, bem como a indicação do banco, número da conta e agência do licitante vencedor, para fins de pagamento;
- c) Especificações Detalhadas do Objeto Ofertado, consoante exigências do edital;
- d) Valor Unitário e Total para Cada Item, consoantes valores finais ofertados na sessão de lances do Pregão Eletrônico, expresso em algarismo com duas casas decimais;
- e) Valor Total da Proposta, expressos em algarismo com duas casas decimais e por extenso;
- c) Prazo de validade da proposta de no mínimo 60 (sessenta) dias, a contar da data da sessão de abertura da licitação. Se na proposta não constar prazo de validade, subentende-se 60 (sessenta) dias.

10.2. A proposta final deverá ser documentada nos autos e será levada em consideração no decorrer da execução do contrato e aplicação de eventual sanção à Contratada, se for o caso.

10.2.1. Todas as especificações do objeto contidas na proposta vinculam a Contratada.

10.3. Os preços deverão ser expressos em moeda corrente nacional, o valor unitário em algarismos e o valor global em algarismos e por extenso.

10.3.1. Ocorrendo divergência entre os preços unitários e o preço global, prevalecerão os primeiros; no caso de divergência entre os valores numéricos e os valores expressos por extenso, prevalecerão estes últimos.

10.4. A oferta deverá ser firme e precisa, limitada, rigorosamente, ao objeto deste Edital, sem conter alternativas de preço ou de qualquer outra condição que induza o julgamento a mais de um resultado, sob pena de desclassificação.

10.5. A proposta deverá obedecer aos termos deste Edital e seus Anexos, não sendo considerada aquela que não corresponda às especificações ali contidas ou que estabeleça vínculo à proposta de outro licitante.

11. DOS RECURSOS ADMINISTRATIVOS

Secretaria Municipal da Fazenda

Avenida Octogonal, S/N.º, Quadra 21, Praça dos Três Poderes - Bairro Jardim Imperial. CEP: 47864-090.
Luís Eduardo Magalhães - BA.



Prefeitura Municipal de **Luís Eduardo Magalhães**

11.1. O Pregoeiro declarará o vencedor e, depois de decorrida a fase de regularização fiscal e trabalhista de Microempresa ou Empresa de Pequeno Porte, se for o caso, concederá o prazo de **15 (quinze) minutos** após a declaração emitida em sessão pública, para que qualquer licitante manifeste a intenção de recorrer, de forma motivada, isto é, indicando contra quais decisões pretende recorrer e por quais motivos, em campo próprio do sistema.

11.2. Havendo quem se manifeste, caberá ao Pregoeiro verificar a tempestividade e a existência de motivação da intenção de recorrer, para decidir se admite ou não o recurso, fundamentadamente.

11.2.1. A falta de manifestação motivada do licitante quanto à intenção de recorrer importará a decadência desse direito.

11.2.2. Uma vez admitido o recurso, o recorrente terá, a partir de então, o prazo de 3 (três) dias úteis para apresentar as razões por escrito, pelo sistema eletrônico.

11.2.3. O prazo para apresentação de contrarrazões pelos demais licitantes será de 3 (três) dias úteis e terá início na data de intimação pessoal ou de divulgação da interposição do recurso.

11.2.4. Fica assegurada aos licitantes vista imediata dos elementos do processo administrativo, indispensáveis à defesa de seus interesses.

11.3. Não serão conhecidos os recursos interpostos após o respectivo prazo legal e/ou subscrito por representante que não comprove poder de representação legal.

11.4. Não serão aceitos como recursos as alegações e memoriais que não se relacionem minimamente às razões indicadas pelo licitante no sistema eletrônico.

11.5. A Prefeitura Municipal de Luís Eduardo Magalhães não se responsabilizará por recursos endereçados via postal ou por outras formas, entregues em locais diversos do Setor de Licitações e Contratos, e que, por isso, não sejam protocolizados no prazo legal.

11.6. Interposto o recurso, o Pregoeiro poderá reconsiderar a sua decisão ou encaminhá-lo devidamente informado à autoridade competente.

11.7. O acolhimento do recurso invalida tão somente os atos insuscetíveis de aproveitamento.

Secretaria Municipal da Fazenda

Avenida Octogonal, S/N.º, Quadra 21, Praça dos Três Poderes - Bairro Jardim Imperial. CEP: 47864-090.
Luís Eduardo Magalhães - BA.



Prefeitura Municipal de **Luís Eduardo Magalhães**

11.8. Os autos do processo permanecerão com vista franqueada aos interessados, no endereço constante neste Edital.

11.9. A decisão acerca de recurso interposto será comunicada a todos os licitantes através do sistema da Bolsa de Licitações do Brasil – BLL, bem como por meio de publicação no Diário Oficial do Município.

12. DA REABERTURA DA SESSÃO PÚBLICA

12.1. A sessão pública poderá ser reaberta:

12.1.1. Nas hipóteses de provimento de recurso que leve à anulação de atos anteriores à realização da sessão pública precedente ou em que seja anulada a própria sessão pública, situação em que serão repetidos os atos anulados e os que dele dependam.

12.1.2. Quando houver erro na aceitação do preço mais bem classificado ou quando o licitante declarado vencedor não assinar o contrato, não retirar o instrumento equivalente ou não comprovar a regularização fiscal e trabalhista, nos termos do art. 43, §1º, da Lei Complementar nº 123/2006, serão adotados os procedimentos imediatamente posteriores ao encerramento da etapa de lances.

12.2. Todos os licitantes remanescentes deverão ser convocados para acompanhar a sessão reaberta.

12.2.1. A convocação se dará por meio do sistema eletrônico (“chat”) ou e-mail de acordo com a fase do procedimento licitatório.

12.2.2. A convocação feita por e-mail dar-se-á de acordo com os dados contidos no cadastro no sistema da Bolsa de Licitações do Brasil – BLL, sendo responsabilidade do licitante manter seus dados cadastrais atualizados.

13. DA ADJUDICAÇÃO E HOMOLOGAÇÃO

13.1. Após a fase recursal, constatada a regularidade dos atos praticados, a autoridade competente adjudicará o objeto do certame à licitante vencedora e homologará o procedimento.

14. DA ATA DE REGISTRO DE PREÇOS E DO CONTRATO

Secretaria Municipal da Fazenda

Avenida Octogonal, S/N.º, Quadra 21, Praça dos Três Poderes - Bairro Jardim Imperial. CEP: 47864-090.
Luís Eduardo Magalhães - BA.



Prefeitura Municipal de **Luís Eduardo Magalhães**

14.1. Homologado o resultado da licitação, terá o adjudicatário o prazo de até 05 (cinco) dias, contados a partir da data de sua convocação, para assinar a ata de registro de preços (Anexo V), cujo prazo de validade encontra-se nela fixado, sob pena de decair do direito à contratação, sem prejuízo das sanções previstas neste Edital.

14.2. Alternativamente à convocação para comparecer perante o órgão ou entidade para a assinatura da ata de registro de preços, a Administração poderá encaminhá-la para assinatura, por meio eletrônico, para que seja assinada e devolvida no prazo de 03 (três) dias, a contar da data de seu recebimento.

14.3. O prazo estabelecido para assinatura da ata de registro de preços poderá ser prorrogado uma única vez, por igual período, quando solicitado pelo (s) licitante (s) vencedor (s), durante o seu transcurso, e desde que devidamente aceito.

14.4. As eventuais contratações com o licitante vencedor, amparadas na ata de registro de preços, obedecerão às condições constantes da Minuta do Contrato – Anexo VI deste Edital.

14.5. Após assinatura do contrato será emitida pelo Setor de Compras da Prefeitura Municipal de Luís Eduardo Magalhães uma Nota de Empenho e Ordem de Fornecimento/Serviços, ou outro documento equivalente, constando os quantitativos, prazos e condições de entrega do objeto contratado.

14.5.1. O Aceite da Nota de Empenho ou do instrumento equivalente, emitida à empresa adjudicada, implica o reconhecimento de que:

- a) A referida Nota está substituindo o contrato, aplicando-se à relação de negócios ali estabelecida as disposições da Lei Federal nº 14.133/21;
- b) A contratada se vincula à sua proposta e às previsões contidas no edital e seus anexos;
- c) A contratada reconhece que as hipóteses de extinção do contrato são aquelas previstas no art. 137 da Lei Federal nº 14.133/21 e reconhece os direitos da Administração previstos no art. 139 da mesma Lei.

14.6. Previamente à contratação a Administração realizará consulta para identificar possível suspensão temporária de participação em licitação, no âmbito do órgão ou entidade, proibição de contratar com o Poder Público, bem como verificará a regularidade fiscal e trabalhista da licitante vencedora.

Secretaria Municipal da Fazenda

Avenida Octogonal, S/N.º, Quadra 21, Praça dos Três Poderes - Bairro Jardim Imperial. CEP: 47864-090.
Luís Eduardo Magalhães - BA.



Prefeitura Municipal de **Luís Eduardo Magalhães**

14.7. Na assinatura do contrato será exigida a comprovação das condições de habilitação consignadas no edital, que deverão ser mantidas pelo licitante durante a vigência da contratação.

14.8. Na hipótese de o vencedor da licitação não comprovar as condições de habilitação consignadas no edital ou se recusar a assinar a ata de registro de preços ou o contrato, a Administração, sem prejuízo da aplicação das sanções das demais cominações legais cabíveis a esse licitante, poderá convocar outro licitante, respeitada a ordem de classificação, para, após a comprovação dos requisitos para habilitação, analisada a proposta e eventuais documentos complementares e, feita a negociação, assinar a ata de registro de preços ou o contrato.

15. DO PAGAMENTO

15.1. O pagamento será realizado pelo Contratante, através de crédito em conta corrente, no prazo de até 30 (trinta) dias, contados a partir da apresentação da Nota Fiscal/Fatura, e depois de atestada pelo Contratante a execução do objeto licitado.

15.1.1. A Nota Fiscal deverá ser apresentada em conformidade ao CNPJ da Prefeitura Municipal e/ou CNPJ do Fundo Municipal, e deverá vir acompanhada das Certidões de Regularidade Fiscal e Trabalhista, bem como de todas as Ordens de Fornecimento/Prestação de Serviços encaminhados à Contratada.

15.2. Na ocorrência de necessidade de providências complementares por parte da Contratada, o decurso do prazo de pagamento será interrompido, reiniciando-se sua contagem a partir da data em que estas forem cumpridas, caso em que não será devida atualização financeira.

15.3. Nenhum pagamento será efetuado à Contratada enquanto pendente de liquidação qualquer obrigação financeira que lhe for imposta, em virtude de penalidade ou inadimplência, sem que isso gere direito a reajustamento de preço.

15.4. Não será permitida previsão de sinal, ou qualquer outra forma de antecipação de pagamento na formulação das propostas, devendo ser desclassificada, de imediato, a proponente que assim o fizer.

16. DA DOTAÇÃO ORÇAMENTÁRIA:

Secretaria Municipal da Fazenda

Avenida Octogonal, S/N.º, Quadra 21, Praça dos Três Poderes - Bairro Jardim Imperial. CEP: 47864-090.
Luís Eduardo Magalhães - BA.



Prefeitura Municipal de **Luís Eduardo Magalhães**

16.1. As despesas decorrentes do presente processo licitatório correrão à conta da programação financeira, prevista na lei orçamentária do exercício vigente, fixada na ordem de empenho ou fornecimento da unidade requisitante.

17. DAS INFRAÇÕES E SANÇÕES ADMINISTRATIVAS:

17.1. O licitante ou a contratada será responsabilizado administrativamente pelas seguintes infrações:

- a) dar causa à inexecução parcial do contrato;
- b) dar causa à inexecução parcial do contrato que cause grave dano à Administração, ao funcionamento dos serviços públicos ou ao interesse coletivo;
- c) dar causa à inexecução total do contrato;
- d) deixar de entregar a documentação exigida para o certame;
- e) não manter a proposta, salvo em decorrência de fato superveniente devidamente justificado;
- f) não celebrar o contrato ou não entregar a documentação exigida para a contratação, quando convocado dentro do prazo de validade de sua proposta;
- g) ensejar o retardamento da execução ou da entrega do objeto da licitação sem motivo justificado;
- h) apresentar declaração ou documentação falsa exigida para o certame ou prestar declaração falsa durante a licitação ou a execução do contrato;
- i) fraudar a licitação ou praticar ato fraudulento na execução do contrato;
- j) comportar-se de modo inidôneo ou cometer fraude de qualquer natureza;
- k) praticar atos ilícitos com vistas a frustrar os objetivos da licitação;
- l) praticar ato lesivo previsto no art. 5º da Lei Federal nº 12.846/13.

17.2. Serão aplicadas ao responsável pelas infrações administrativas previstas neste edital as seguintes sanções:

- a) advertência;
- b) multa;
- c) impedimento de licitar e contratar;
- d) declaração de inidoneidade para licitar ou contratar.

17.3. Na aplicação das sanções serão considerados:

- a) a natureza e a gravidade da infração cometida;
- b) as peculiaridades do caso concreto;
- c) as circunstâncias agravantes ou atenuantes;

Secretaria Municipal da Fazenda

Avenida Octogonal, S/N.º, Quadra 21, Praça dos Três Poderes - Bairro Jardim Imperial. CEP: 47864-090.
Luís Eduardo Magalhães - BA.



Prefeitura Municipal de **Luís Eduardo Magalhães**

- d) os danos que dela provierem para a Administração Pública;
- e) a implantação ou o aperfeiçoamento de programa de integridade, conforme normas e orientações dos órgãos de controle.

17.4 A sanção de **advertência** será aplicada exclusivamente pela infração administrativa prevista na alínea “a” do item 17.1, quando não se justificar a imposição de penalidade mais grave.

17.5. A sanção de **multa** será aplicada ao responsável por qualquer das infrações administrativas previstas no item 17.1, respeitados os seguintes parâmetros:

- a) multa de 10% (dez por cento) sobre o valor do contrato, em caso de recusa do adjudicatário em assinar o contrato, dentro do prazo de convocação fixado neste edital;
- b) multas indenizatórias e moratórias fixadas no contrato.

17.6. A sanção de **impedimento de licitar e contratar** será aplicada ao responsável pelas infrações administrativas previstas nas alíneas “b”, “c”, “d”, “e”, “f” e “g” do item 17.1, quando não se justificar a imposição de penalidade mais grave, e impedirá o responsável de licitar ou contratar no âmbito da Administração Pública direta e indireta do Município de Luís Eduardo Magalhães, pelo prazo máximo de 3 (três) anos.

17.7 A sanção de **declaração de inidoneidade para licitar ou contratar** será aplicada ao responsável pelas infrações administrativas previstas nas alíneas “h”, “i”, “j”, “k” e “l” do item 17.1, bem como pelas infrações administrativas previstas nas alíneas “b”, “c”, “d”, “e”, “f” e “g” do item 17.1 que justifiquem a imposição de penalidade mais grave que o impedimento de licitar e contratar, e impedirá o responsável de licitar ou contratar no âmbito da Administração Pública direta e indireta de todos os entes federativos, pelo prazo mínimo de 3 (três) anos e máximo de 6 (seis) anos.

17.8. As sanções previstas nas alíneas “a”, “c” e “d” do item 17.2 poderão ser aplicadas cumulativamente com a sanção de multa.

17.9. Se a multa aplicada e as indenizações cabíveis forem superiores ao valor de pagamento eventualmente devido pela Administração à contratada, além da perda desse valor, a diferença será descontada da garantia prestada ou será cobrada judicialmente.

17.9.1. As multas previstas neste capítulo não têm caráter compensatório e seu pagamento não eximirá a Contratada da responsabilidade de perdas e danos decorrentes das infrações cometidas.

Secretaria Municipal da Fazenda

Avenida Octogonal, S/N.º, Quadra 21, Praça dos Três Poderes - Bairro Jardim Imperial. CEP: 47864-090.
Luís Eduardo Magalhães - BA.



Prefeitura Municipal de **Luís Eduardo Magalhães**

17.10. A aplicação das sanções previstas no item 17.2 não exclui, em hipótese alguma, a obrigação de reparação integral do dano causado à Administração Pública.

17.11. Na aplicação da sanção de multa, será facultada a defesa do interessado no prazo de 15 (quinze) dias úteis, contado da data de sua intimação.

17.12. A aplicação das sanções de impedimento de licitar e contratar e de declaração de inidoneidade para licitar ou contratar requererá a instauração de processo de responsabilização, a ser conduzido por comissão composta de 2 (dois) ou mais servidores estáveis, que avaliará fatos e circunstâncias conhecidos e intimará o licitante ou a contratada para, no prazo de 15 (quinze) dias úteis, contado da data de intimação, apresentar defesa escrita e especificar as provas que pretenda produzir.

17.13. Na hipótese de deferimento de pedido de produção de novas provas ou de juntada de provas julgadas indispensáveis pela comissão, o licitante ou a contratada poderá apresentar alegações finais no prazo de 15 (quinze) dias úteis, contado da data da intimação.

17.14. Serão indeferidas pela comissão, mediante decisão fundamentada, provas ilícitas, impertinentes, desnecessárias, protelatórias ou intempestivas.

17.15. A personalidade jurídica poderá ser desconsiderada sempre que utilizada com abuso do direito para facilitar, encobrir ou dissimular a prática dos atos ilícitos previstos na Lei Federal nº 14.133/21 ou para provocar confusão patrimonial, e, nesse caso, todos os efeitos das sanções aplicadas à pessoa jurídica serão estendidos aos seus administradores e sócios com poderes de administração, a pessoa jurídica sucessora ou a empresa do mesmo ramo com relação de coligação ou controle, de fato ou de direito, com o sancionado, observados, em todos os casos, o contraditório, a ampla defesa e a obrigatoriedade de análise jurídica prévia.

17.16. O atraso injustificado na execução do contrato sujeitará a contratada a multa de mora, na forma prevista no contrato.

17.16.1 A aplicação de multa de mora não impedirá que a Administração a converta em compensatória e promova a extinção unilateral do contrato com a aplicação cumulada de outras sanções previstas na legislação.

Secretaria Municipal da Fazenda

Avenida Octogonal, S/N.º, Quadra 21, Praça dos Três Poderes - Bairro Jardim Imperial. CEP: 47864-090.
Luís Eduardo Magalhães - BA.



18. DO REAJUSTAMENTO E DA REVISÃO DOS PREÇOS

18.1. Os preços contratuais estão referidos ao mês orçamento da Administração e o valor do Contrato poderá ser reajustado a cada 12 (doze) meses, tomando-se por base a variação IPCA - Índice de Preços ao Consumidor Amplo, ou, na sua falta, de acordo com o índice que legalmente vier a lhe substituir

18.2. A revisão de preços, nos termos da alínea “d” do inciso II do art. 124 da Lei Federal n.º 14.133/21, dependerá de requerimento do interessado quando visar recompor o preço que se tomou insuficiente, instruído com a documentação que comprove o desequilíbrio econômico-financeiro do contrato, devendo ser instaurada pela própria administração quando colimar recompor o preço que se tornou excessivo.

18.3. Mesmo quando comprovada a ocorrência de situação prevista na alínea “d” do inciso II do art. 124 da Lei Federal n.º 14.133/21, a Administração, se julgar conveniente, poderá optar por extinguir o Termo de Contrato e iniciar outro procedimento licitatório.

18.4. Comprovada a redução dos preços praticados no mercado, nas mesmas condições do registro, e definido o novo preço máximo a ser pago pela Administração, os fornecedores registrados serão convocados pelo Município, para alteração, por aditamento, dos preços.

19. DA REVOGAÇÃO – ANULAÇÃO:

19.1. A autoridade competente para homologar o procedimento licitatório, poderá revogá-lo somente em razão do interesse público, por motivo de fato superveniente devidamente comprovado, pertinente e suficiente para justificar a revogação, e deverá anulá-lo por ilegalidade, de ofício ou por provocação de qualquer pessoa, por meio de ato escrito e fundamentado.

19.2. Os licitantes não terão direito à indenização em decorrência da anulação do procedimento licitatório, ressalvado o direito da contratada de boa-fé ao ressarcimento dos encargos que tiver suportado no cumprimento do contrato.

20. DA IMPUGNAÇÃO AO EDITAL E DAS SOLICITAÇÕES DE ESCLARECIMENTO

Secretaria Municipal da Fazenda

Avenida Octogonal, S/N.º, Quadra 21, Praça dos Três Poderes - Bairro Jardim Imperial. CEP: 47864-090.
Luís Eduardo Magalhães - BA.



Prefeitura Municipal de **Luís Eduardo Magalhães**

20.1. Qualquer pessoa é parte legítima para impugnar o presente edital de licitação por irregularidade na aplicação da Lei Federal nº 14.133/21, devendo protocolar o pedido até 3 (três) dias úteis antes da data de abertura do certame.

20.2. A impugnação deverá ser realizada de forma eletrônica, através do Sistema da Bolsa de Licitações do Brasil – BLL.

20.3. Caberá ao Pregoeiro, auxiliado pelos responsáveis pela elaboração deste Edital e seus anexos, decidir sobre a impugnação no prazo de até 3 (três) dias úteis contados da data de recebimento da impugnação, limitado ao último dia útil anterior à data da abertura do certame.

20.4. Acolhida a impugnação, será definida e publicada nova data para a realização do certame.

20.5. As solicitações de esclarecimento referentes a este processo licitatório deverão ser enviadas ao Pregoeiro, até 03 (três) dias úteis anteriores à data designada para abertura da sessão pública, por forma eletrônica, através do Sistema da Bolsa de Licitações do Brasil - BLL.

20.6. O Pregoeiro responderá aos pedidos de esclarecimentos no prazo de 3 (três) dias úteis, contados da data de recebimento do pedido, limitado ao último dia útil anterior à data da abertura do certame., e poderá requisitar subsídios formais aos responsáveis pela elaboração do Edital e dos anexos.

20.7. As impugnações e solicitações de esclarecimento não suspendem os prazos previstos no certame.

20.7.1. A concessão de efeito suspensivo à impugnação é medida excepcional e deverá ser motivada pelo Pregoeiro, nos autos do processo de licitação.

20.8. As respostas aos pedidos de impugnação e esclarecimentos serão divulgadas no sistema da Bolsa de Licitações do Brasil e publicados no Diário Oficial do Município.

21. DAS DISPOSIÇÕES GERAIS

21.1. Da sessão pública do Pregão divulgar-se-á Ata no sistema eletrônico.

Secretaria Municipal da Fazenda

Avenida Octogonal, S/N.º, Quadra 21, Praça dos Três Poderes - Bairro Jardim Imperial. CEP: 47864-090.
Luís Eduardo Magalhães - BA.



Prefeitura Municipal de **Luís Eduardo Magalhães**

21.2. Não havendo expediente ou ocorrendo qualquer fato superveniente que impeça a realização do certame na data marcada, a sessão será automaticamente transferida para o primeiro dia útil subsequente, no mesmo horário anteriormente estabelecido, desde que não haja comunicação em contrário, pelo Pregoeiro.

21.3. Todas as referências de tempo no Edital, no aviso e durante a sessão pública observarão o horário de Brasília – DF.

21.4. No julgamento das propostas e da habilitação, o Pregoeiro poderá sanar erros ou falhas que não alterem a substância das propostas, dos documentos e sua validade jurídica, mediante despacho fundamentado, registrado em ata e acessível a todos, atribuindo-lhes validade e eficácia para fins de habilitação e classificação.

21.5. A homologação do resultado desta licitação não implicará direito à contratação.

21.6. As normas disciplinadoras da licitação serão sempre interpretadas em favor da ampliação da disputa entre os interessados, desde que não comprometam o interesse da Administração, o princípio da isonomia, a finalidade e a segurança da contratação.

21.7. O desatendimento de exigências meramente formais que não comprometam a aferição da qualificação do licitante ou a compreensão do conteúdo de sua proposta não importará seu afastamento da licitação ou a invalidação do processo.

21.8. A prova de autenticidade de cópia de documento público ou particular poderá ser feita perante agente da Administração, mediante apresentação de original ou de declaração de autenticidade por advogado, sob sua responsabilidade pessoal;

21.9. Os licitantes assumem todos os custos de preparação e apresentação de suas propostas e a Administração não será, em nenhum caso, responsável por esses custos, independentemente da condução ou do resultado do processo licitatório.

21.10. Em caso de divergência entre disposições deste Edital e de seus anexos ou demais peças que compõem o processo, prevalecerá as deste Edital.

21.11. Integram este Edital, para todos os fins e efeitos, os seguintes anexos:

a) ANEXO I – Termo de Referência – TR;

Secretaria Municipal da Fazenda

Avenida Octogonal, S/N.º, Quadra 21, Praça dos Três Poderes - Bairro Jardim Imperial. CEP: 47864-090.
Luís Eduardo Magalhães - BA.



Prefeitura Municipal
de **Luís Eduardo Magalhães**

- b) ANEXO II** – Modelo de Proposta de Preços;
- c) ANEXO III** – Modelo Declaração Unificada;
- d) ANEXO IV** – Modelo Declaração Unificada;
- e) ANEXO V** – Modelo de Declaração de disponibilidade de equipamentos
- f) ANEXO VI** – Minuta da Ata de Registro de Preços - ARP;
- g) ANEXO VII** – Minuta do Contrato.

Luís Eduardo Magalhães/BA, 17 de fevereiro de 2025.

Ondumar Ferreira Borges Júnior

Prefeito Municipal

Guelson Channakian Filho

Secretário Municipal de Infraestrutura e Urbanismo

Secretaria Municipal da Fazenda

Avenida Octogonal, S/N.º, Quadra 21, Praça dos Três Poderes - Bairro Jardim Imperial. CEP: 47864-090.
Luís Eduardo Magalhães - BA.



ANEXO – I

TERMO DE REFERÊNCIA

SECRETARIA MUNICIPAL DE INFRAESTRUTURA E URBANISMO

1 – CONDIÇÕES GERAIS DA CONTRATAÇÃO

1.1 – Objeto e sua Natureza

1.1.1 – Constitui objeto do presente Termo de Referência o **Registro de Preços para futura e eventual aquisição parcelada de cascalho de cava, destinado à manutenção/recuperação de estradas vicinais, preparação de base/sub-base para pavimentação asfáltica e aterros diversos, em atendimento à solicitação da Secretaria Municipal de Infraestrutura e Urbanismo do Município de Luís Eduardo Magalhães/BA, de acordo com as especificações constantes deste documento.**

1.2 – Especificações e Quantitativos

Obra			Bancos	B.D.I.	Encargos Sociais					
			FORNECIMENTO DE CASCALHO	SINAPI - 12/2024 - Bahia ORSE - 11/2024 - Sergipe AGETOP RODOVIARIA - 10/2024 - Goiás	15,28%	Não Desonerado: embutido nos preços unitários dos insumos de mão de obra, de acordo com as bases.				
Orçamento Sintético										
Item	Código	Banco	Descrição	Und	Quant.	Valor Unit	Valor Unit com BDI	Total	Peso (%)	
1			FORNECIMENTO DE CASCALHO					11.425.320,00	100,00 %	
1.1	546	ORSE	Cascalho (piçarra branca)	m³	108000	69,91	80,59	8.703.720,00	76,18 %	
1.2	40455	AGETOP	transporte comercial de agregados	m3km	1944000	1,22	1,40	2.721.600,00	23,82 %	

Secretaria Municipal da Fazenda

Avenida Octogonal, S/N.º, Quadra 21, Praça dos Três Poderes - Bairro Jardim Imperial. CEP: 47864-090.
Luís Eduardo Magalhães - BA.



Prefeitura Municipal de **Luís Eduardo Magalhães**

solicitado, considerando ainda que na maioria dos casos, haverá máquinas e equipamentos no local de outras empresas contratadas pelo Município.

1.5 – Recebimento Provisório e Definitivo do Objeto

1.5.1. A licitante vencedora deverá fornecer o objeto em estrita conformidade com disposições e especificações apresentadas neste Termo de Referência e no Estudo Técnico Preliminar.

1.5.2. Os produtos de que trata o presente termo de referência serão recebidos, provisoriamente, pelo responsável pela Secretaria Municipal, sendo lavrado Termo de Recebimento Provisório, em 2 (duas) vias de igual teor, na forma do disposto na alínea “a” do inciso II do art. 140 da Lei Federal nº 14.133/21;

1.5.3. Caso de ocorrência de força maior, que venha a impossibilitar o cumprimento do referido prazo de entrega, a contratada deverá comunicar por escrito a Secretaria Municipal de Infraestrutura tal ocorrência, indicando a data em que efetivará a entrega, não podendo o adiamento ser superior a 02 (dois) dias úteis.

1.5.4. O material deve ter a qualidade solicitada no Termo de Referência, devendo ser analisado e aprovado pela Secretaria Municipal de Infraestrutura e Urbanismo.

1.5.5. Ocorrendo rejeição dos materiais, o fornecedor deverá substituí-los no prazo máximo de 72 (setenta e duas) horas, a contar da data em que for comunicado da citada rejeição, sem ônus para a Prefeitura Municipal, sob pena de o não fazendo, ensejar nas sanções cominadas em Lei.

1.5.6. Ainda que os materiais sejam recebidos em caráter definitivo, subsistirá, na forma da Lei, a responsabilidade da empresa contratada pela validade, qualidade e segurança dos materiais.

2 – FUNDAMENTAÇÃO E JUSTIFICATIVA DA CONTRATAÇÃO

2.1 - A fundamentação e a justificativa da contratação e de seus quantitativos encontram-se pormenorizadas em Tópicos específicos do Estudo Técnico Preliminar, apêndice deste Termo de Referência.

2.2. Considerando a necessidade de o Município manter em condições de uso as estradas vicinais, ampliar a malha asfáltica de ruas e avenidas, bem como abertura de novas estradas, faz-se necessária a contratação de empresa especializada no fornecimento parcelado de cascalho de cava, destinado à manutenção/recuperação de estradas vicinais, preparação de base/sub-base para pavimentação asfáltica e aterros diversos, em atendimento à solicitação da Secretaria Municipal de Infraestrutura e Urbanismo do Município de Luís Eduardo Magalhães/BA.

2.3. Também se justifica face ao interesse público em executar a manutenção/conservação de

Secretaria Municipal da Fazenda

Avenida Octogonal, S/N.º, Quadra 21, Praça dos Três Poderes - Bairro Jardim Imperial. CEP: 47864-090.
Luís Eduardo Magalhães - BA.



Prefeitura Municipal de **Luís Eduardo Magalhães**

todos os arruamentos da cidade e estradas municipais vicinais em más condições de uso, provocada pelas chuvas da região.

2.4. Considerando ainda as diversas atividades realizadas pela Secretaria Municipal de Infraestrutura e Urbanismo que requer a necessidade de cascalho.

2.5. O objeto deste Termo de Referência é imprescindível para o cumprimento de uma das atividades essencialmente desenvolvidas pela Secretaria Municipal de Infraestrutura e Urbanismo.

2.6. Visando o princípio da economicidade e ao mesmo tempo atender as necessidades da Prefeitura Municipal de Luís Eduardo Magalhães/BA, foram consolidadas todas as solicitações para serem contempladas através de licitação.

3 – DESCRIÇÃO DA SOLUÇÃO COMO UM TODO E ESPECIFICAÇÃO COMPLETA DO PRODUTO

3.1. A solução consiste no Registro de Preços para futura aquisição parcelada de cascalho de cava, destinado à manutenção de estradas vicinais, preparação de base para pavimentação asfáltica e aterros, conforme solicitação da Secretaria Municipal de Infraestrutura e Urbanismo de Luís Eduardo Magalhães/BA.

3.2. As especificações dos materiais, bem como os respectivos quantitativos, encontram-se detalhados no item 1.2 deste Termo de Referência.

3.3. Desse modo, tendo por objetivo garantir a aquisição de materiais de qualidade, segurança e a economicidade, a aquisição de tais materiais deve ser realizada junto a fornecedores confiáveis e objetivando a obtenção de materiais de alta qualidade.

4 – REQUISITOS DA CONTRATAÇÃO

Sustentabilidade:

4.1 Sabe-se que a extração de cascalho pode causar impactos ambientais significativos, entre eles podemos citar a poluição do solo, do ar e dos recursos hídricos, também pode ocorrer mudanças na paisagem.

4.1.1. Por isso é importante que as licitações considerem medidas para abrandar esses impactos, como exemplo, priorizar áreas de extração que minimizem esses efeitos na natureza, assim optando por fornecedores que realizam a extrações desses materiais de forma sustentável e devidamente licenciada é essencial.

Subcontratação:

Secretaria Municipal da Fazenda

Avenida Octogonal, S/N.º, Quadra 21, Praça dos Três Poderes - Bairro Jardim Imperial. CEP: 47864-090.
Luís Eduardo Magalhães - BA.



Prefeitura Municipal de **Luís Eduardo Magalhães**

4.2 Não é admitida a subcontratação do objeto contratual.

4.2.1 O contrato oferece maior detalhamento das regras que serão aplicadas em relação à subcontratação, caso admitida.

Garantia da contratação

4.3 Não haverá exigência da garantia da contratação dos artigos 96 e seguintes da Lei Federal nº 14.133/21, pelas razões constantes do Estudo Técnico Preliminar.

5 – MODELO DE EXECUÇÃO DO OBJETO

5.1. O fornecimento deverá ser providenciado em até **01 (um) dia útil**, contado a partir do recebimento da Ordem de Fornecimento emitida pela Secretaria Municipal de Infraestrutura e Urbanismo.

1.2. 5.2. Caso não seja possível a entrega na data assinalada, a empresa deverá comunicar as razões respectivas com pelo menos **(48) horas** de antecedência para que qualquer pleito de prorrogação de prazo seja analisado, ressalvadas situações de caso fortuito e força maior.

1.3. 5.3. Os materiais deverão ser entregues nos locais indicados pela Secretaria Municipal de Infraestrutura e Urbanismo, conforme consta neste Termo no item 1.4.1.

5.4. O Município não disporá de pessoal, máquinas para carregamento e descarregamento de caminhões, cuja toda e qualquer atribuição é de responsabilidade da contratada.

5.5. O Município poderá solicitar diversas cargas diárias, de acordo com a necessidade da obra executada, ficando a CONTRATADA, ciente da responsabilidade de disponibilidade de diversos caminhões, para atender o quantitativo exigido.

5.6. Garantia, manutenção e assistência técnica: o prazo de garantia é aquele estabelecido na Lei nº 8.078, de 11 de setembro de 1990 (Código de Defesa do Consumidor)

5.7. A licitante vencedora deverá fornecer o objeto em estrita conformidade com disposições e especificações do edital da licitação, de acordo com este Termo de Referência, proposta de preços apresentada, e ainda, nos termos do termo de fornecimento que integra o edital.

5.8 A CONTRATADA será a única responsável pela qualidade dos materiais entregues. Dentro do prazo de vigência do Contrato de Fornecimento, a Contratada será OBRIGADA ao fornecimento do produto, desde que obedecidas às condições do presente edital.

Secretaria Municipal da Fazenda

Avenida Octogonal, S/N.º, Quadra 21, Praça dos Três Poderes - Bairro Jardim Imperial. CEP: 47864-090.
Luís Eduardo Magalhães - BA.



6 – MODELO DE GESTÃO DO CONTRATO

6.1. A empresa contratada ficará sujeita à mais ampla e irrestrita fiscalização, obrigando-se a prestar todos os esclarecimentos porventura requeridos pelo contratante, que designará representantes, na condição de gestor e fiscal, para acompanhar a execução do Contrato.

6.2. A existência da fiscalização do contratante, de nenhum modo diminui ou altera a responsabilidade da empresa contratada, na execução do Contrato.

6.3. O contratante poderá exigir o afastamento de empregado ou preposto da empresa contratada que venha causar embaraço à fiscalização, ou que adotem procedimentos incompatíveis com o exercício das funções que lhe forem atribuídas.

6.4. A execução do Contrato será acompanhada e fiscalizada por representantes do Contratante especialmente designados, observado o que se segue:

6.4.1. Os representantes do Contratante anotarão em registro próprio todas as ocorrências relacionadas com a execução do Contrato, inclusive a observância do prazo de vigência dele, determinando o que for necessário à regularização das faltas ou defeitos observados;

6.4.2. As decisões e providências que ultrapassarem a competência dos representantes deverão ser solicitadas a seus superiores em tempo hábil para adoção das medidas convenientes.

7 – CRITÉRIOS DE MEDIÇÃO E DE PAGAMENTO

7.1. O pagamento à Contratada será efetuado mediante efetiva entrega do objeto, no prazo de 30 (trinta) dias contados da protocolização da Nota Fiscal com o devido ateste do recebimento do objeto.

7.2. O pagamento somente será efetuado mediante apresentação de Nota Fiscal acompanhada dos documentos exigidos no contrato e/ou edital da licitação, todos devidamente conferidos por servidor público responsável.

7.3. Não será efetuado qualquer pagamento à Contratada enquanto houver pendência de liquidação da obrigação financeira em virtude de penalidade ou inadimplência contratual.

7.4. No caso de incorreção nos documentos apresentados, inclusive na Nota Fiscal, serão os mesmos restituídos à Contratada para as correções necessárias, sendo automaticamente alteradas as datas de vencimento, não respondendo o Município por quaisquer encargos resultantes de atrasos na liquidação dos pagamentos correspondentes.

Secretaria Municipal da Fazenda

Avenida Octogonal, S/N.º, Quadra 21, Praça dos Três Poderes - Bairro Jardim Imperial. CEP: 47864-090.
Luís Eduardo Magalhães - BA.



Prefeitura Municipal de **Luís Eduardo Magalhães**

7.5. Para facilitar a realização dos pagamentos, deverá ser especificado no corpo da Nota Fiscal o número do respectivo empenho e os dados bancários da Contratada.

8 – FORMAS E CRITÉRIOS DE SELEÇÃO DO FORNECEDOR

8.1. O fornecedor será selecionado por meio da realização de procedimento de LICITAÇÃO, na modalidade PREGÃO, sob a forma ELETRÔNICA, com adoção do critério de julgamento pelo menor preço.

8.2. O fornecimento será executado de forma parcelada.

8.3. Exigências de Habilitação:

8.3.1 – Habilitação Jurídica:

8.3.1.1. Registro comercial, no caso de empresa individual;

8.3.1.2. Ato constitutivo, estatuto ou contrato social em vigor, devidamente registrado, em se tratando de sociedades comerciais, e, no caso de sociedades por ações, acompanhado de documentos de eleição de seus administradores;

8.3.1.3. Inscrição do ato constitutivo, no caso de sociedades civis, acompanhada de prova de diretoria em exercício;

8.3.1.4. Decreto de autorização, em se tratando de empresa ou sociedade estrangeira em funcionamento no País, e ato de registro ou autorização para funcionamento expedido pelo órgão competente, quando a atividade assim o exigir.

8.3.1.5. Os documentos acima deverão estar acompanhados de todas as alterações ou da respectiva consolidação.

8.3.2 – Qualificação Técnica

Secretaria Municipal da Fazenda

Avenida Octogonal, S/N.º, Quadra 21, Praça dos Três Poderes - Bairro Jardim Imperial. CEP: 47864-090.
Luís Eduardo Magalhães - BA.



Prefeitura Municipal de **Luís Eduardo Magalhães**

8.3.2.1. Comprovação de aptidão para desempenho de atividade pertinente e compatível em características, quantidade e prazos com o objeto da licitação, mediante atestado(s) fornecido(s) por pessoa jurídica de direito público e privado, comprovando que a empresa licitante desempenha atividades similares ao objeto da licitação.

a) Atestados emitidos por pessoa jurídica de direito público, deverão estar acompanhados do extrato do contrato publicado no Diário Oficial do Órgão ou cópia do contrato.

8.3.2.1.1. O(s) atestado(s) apresentado(s) poderá(ão) ser diligenciado(s) de acordo com o inciso I do art. 64 da Lei Federal nº 14.133/21.

8.3.2.2. Comprovante de Inscrição no Cadastro Técnico Estadual de Atividades Potencialmente Poluidoras e Utilizadoras de Recursos Naturais (CEAPD), regularmente em nome da licitante.

8.3.2.3. Comprovante de Inscrição no Cadastro Técnico Federal de Atividades Potencialmente Poluidoras e Utilizadoras de Recursos Ambientais. (CTF/APP), regularmente em nome da licitante.

8.3.2.4. Certidão Negativa de Débitos junto ao Instituto Brasileiro de Meio Ambiente-IBAMA, nos termos da legislação em vigor, regularmente em nome da licitante.

8.3.2.5. Licença Ambiental ou comprovante de Dispensa/Inexigibilidade de Licenciamento Ambiental, regularmente em nome da licitante, emitido pelo órgão responsável da sede da licitante.

8.3.2.5.1. NOTA: Justifica-se a exigência de regulamentação ambiental, no referido processo licitatório, considerando a origem mineral do objeto a ser adquirido, o impacto ambiental na sua extração, considerando ainda o disposto art. 2º da Lei 8.176/91, constante do art. 55 da Lei 9.605/98.

8.3.2.6. **Comprovação de possuir área de extração de cascalho**, devidamente regulamentada perante os órgãos de controle ambiental, em nome da licitante ou em nome de terceiro, devendo a licitante comprovar vínculo comercial, por meio de contrato ou outro documento equivalente.

8.3.2.7. **Declaração do licitante**, informando que tomou conhecimento de todas as informações e das condições locais para o cumprimento das obrigações objeto da licitação; em conformidade com o inciso IV do art. 67 da Lei Federal nº 14.133/21.

Secretaria Municipal da Fazenda

Avenida Octogonal, S/N.º, Quadra 21, Praça dos Três Poderes - Bairro Jardim Imperial. CEP: 47864-090.
Luís Eduardo Magalhães - BA.



Prefeitura Municipal de **Luís Eduardo Magalhães**

8.3.2.8 **Declaração do licitante**, informando que dispõem de máquinas, equipamentos e equipe técnica especializada, para a execução do objeto do presente edital, conforme estabelece o inciso III do art. 67 da Lei Federal nº 14.133/21.

8.3.3 - Regularidade Fiscal, Social e Trabalhista:

8.3.3.1. Prova de inscrição no Cadastro Nacional de Pessoa Jurídica do Ministério da Fazenda - CNPJ;

8.3.3.2. Prova de inscrição no cadastro de contribuintes Estadual ou Municipal, se houver relativo ao domicílio ou sede do licitante, pertinente ao seu ramo de atividade e compatível com o objeto contratual;

8.3.3.3. Certidão de Regularidade para com as Fazendas Federal (inclusive perante a Seguridade Social), estadual e Municipal do domicílio ou sede do licitante, ou outra equivalente, na forma da lei, com validade em vigor;

8.3.3.4. Certidão de Regularidade relativa ao Fundo de Garantia por Tempo de Serviço (FGTS), emitida pela Caixa Econômica Federal, com validade em vigor;

8.3.3.5. Certidão Negativa de Débitos Trabalhistas – CNDT, que comprove inexistência de débitos inadimplidos perante a Justiça do Trabalho, emitida pelo Banco Nacional de Devedores Trabalhistas – BNDT em www.tst.jus.br, com validade em vigor;

8.3.3.6. Declaração firmada por seu representante legal de cumprimento ao disposto no inciso XXXIII do art. 7º, da Constituição Federal, conforme modelo constante do Edital;

8.3.3.7. Caso se tratar de Microempresa ou Empresa de Pequeno Porte, a licitante deverá apresentar Certidão Simplificada ou Registro do enquadramento em Microempresa- ME ou

Secretaria Municipal da Fazenda

Avenida Octogonal, S/N.º, Quadra 21, Praça dos Três Poderes - Bairro Jardim Imperial. CEP: 47864-090.
Luís Eduardo Magalhães - BA.



Prefeitura Municipal de **Luís Eduardo Magalhães**

Empresa de Pequeno Porte - EPP, devidamente autenticado pela Junta Comercial ou Cartório de Registros Especiais;

8.3.3.7.1. Não terá direito aos privilégios estabelecidos na Lei Complementar nº 123/06, a Microempresa ou Empresa de Pequeno Porte que não comprovar essa condição.

8.3.3.7.2. As Microempresas e Empresas de Pequeno Porte, beneficiárias do tratamento diferenciado e favorecido previsto na Lei Complementar nº 123/06, deverão apresentar toda a documentação exigida para efeito de comprovação de regularidade fiscal, mesmo que esta apresente alguma restrição.

8.3.3.7.3. Havendo alguma restrição na comprovação de regularidade fiscal, a microempresa ou empresa de pequeno porte tem assegurado o prazo de 05 (cinco) dias úteis, prorrogáveis por igual período, a critério da Administração Pública, cujo termo inicial corresponderá ao momento em que o proponente for declarado vencedor do certame, para a regularização da documentação, pagamento ou parcelamento do débito, emissão de eventuais certidões negativas ou positivas com efeito de negativas. Sendo certo que a não regularização da documentação, no prazo previsto, implicará decadência do direito à contratação, sendo facultado à Administração convocar os licitantes remanescentes, na ordem de classificação, para a assinatura do contrato, ou revogar a licitação.

8.3.4 - Qualificação Econômico-financeira:

8.3.4.1. **Balanco Patrimonial e Demonstrações Contábeis** dos 2 (dois) últimos exercícios sociais, já exigíveis, **devidamente registrados na Junta Comercial** e apresentados na forma da lei, que comprove a boa situação financeira da empresa, vedada a sua substituição por balancetes ou balanços provisórios;

8.3.4.1.1. Com o advento do SPED (Sistema Público de Escrituração Digital) e da ECD (Escrituração Contábil Digital), nos termos da Instrução Normativa da Receita Federal nº 787/07, as empresas enquadradas no regime de "Lucro Real", não mais registram o Livro Diário na Junta Comercial, como faziam anteriormente. Atualmente, as empresas enviam eletronicamente sua escrituração contábil à Receita Federal (por meio do SPED e ECD) e esta (Receita Federal) fica responsável pelo envio à Junta Comercial.

8.3.4.1.2. Em se tratando de Microempresas e Empresas de Pequeno Porte, optantes do SIMPLES, caberá ao licitante demonstrar a sua situação financeira conforme Resolução CFC N.º

Secretaria Municipal da Fazenda

Avenida Octogonal, S/N.º, Quadra 21, Praça dos Três Poderes - Bairro Jardim Imperial. CEP: 47864-090.
Luís Eduardo Magalhães - BA.



Prefeitura Municipal de **Luís Eduardo Magalhães**

1.418 que aprovou a ITG 0010 – Modelo Contábil para Microempresa e Empresa de Pequeno Porte que em seu item 26 estabeleceu que: “26. A entidade deve elaborar o Balanço Patrimonial, a Demonstração do Resultado e as Notas Explicativas ao final de cada exercício social. Quando houver necessidade, a entidade deve elaborá-los em períodos intermediários.”.

8.3.4.1.3. Os documentos referidos no item 8.3.4.1 limitar-se-ão ao último exercício no caso de a pessoa jurídica ter sido constituída há menos de 2 (dois) anos.

8.3.4.2. O licitante deverá apresentar, com base nas informações disponibilizadas nos Balanços Patrimoniais, os índices que medem a situação financeira da empresa (Liquidez Geral, Liquidez Corrente e Grau de Endividamento), apurados por meios das seguintes fórmulas:

ÍNDICE DE LIQUIDEZ GERAL (ILG)

$$\text{ILG} = \frac{\text{Ativo Circulante} + \text{Ativo Não Circulante}}{\text{Passivo Circulante} + \text{Passivo Não Circulante}}$$

ÍNDICE DE LIQUIDEZ CORRENTE (ILC)

$$\text{ILC} = \frac{\text{Ativo Circulante}}{\text{Passivo Circulante}}$$

GRAU DE ENDIVIDAMENTO GERAL (GEG)

$$\text{GEG} = \frac{\text{Passivo Circulante} + \text{Passivo Não Circulante}}{\text{Ativo Total}}$$

OBS.: Os valores mínimos para tais indicadores deverão ser:

- Compras e Serviços:
- ILG maior ou igual a 1,0;
- ILC maior ou igual a 1,0;
- GEG menor ou igual a 1,0.

OBS.: É obrigatória a apresentação de todos os índices solicitados no item 8.3.4.2 (ÍNDICE DE LIQUIDEZ GERAL (ILG), ÍNDICE DE LIQUIDEZ CORRENTE (ILC) E GRAU DE ENDIVIDAMENTO GERAL (GEG) obterá classificação econômico-financeira relativa aos

Secretaria Municipal da Fazenda

Avenida Octogonal, S/N.º, Quadra 21, Praça dos Três Poderes - Bairro Jardim Imperial. CEP: 47864-090.
Luís Eduardo Magalhães - BA.



Prefeitura Municipal de **Luís Eduardo Magalhães**

Balanços Patrimoniais, às empresas que apresentarem pelo menos dois dos três indicadores iguais ou superiores aos limites estabelecidos.

8.3.4.3. **Certidão negativa de Falência** expedida pelo distribuidor da sede da Pessoa jurídica, com data de expedição de no máximo 30 (trinta) dias da data da sessão de abertura do certame.

8.3.4.4. Comprovação de possuir Capital Social e/ou Patrimônio Líquido de no mínimo **10% (dez por cento)**, do valor global estimado da contratação, devendo ser através de contrato social e Balanço Patrimonial do último exercício social já exigível.

8.3.5 – Outros Documentos:

8.3.5.1. Declaração, firmada por seu representante legal, de que cumpre as exigências de reserva de cargos para pessoa com deficiência e para reabilitado da Previdência Social, previstas em lei e em outras normas específicas, conforme modelo do Anexo III do Edital;

8.3.5.2. Declaração, firmada por seu representante legal, de que os dirigentes da empresa não possuem vínculo com servidor público, conforme modelo do Anexo III do Edital;

8.3.5.3. **Alvará de Localização e ou Funcionamento**, em plena validade, emitido pelo órgão responsável da sede da licitante.

9 – ESTIMATIVAS DO VALOR DA CONTRATAÇÃO

9.1 – O custo estimado total da presente contratação é de: **R\$ 11.425.320,00** (Onze milhões, quatrocentos e vinte cinco mil e trezentos e vinte reais), conforme custos unitários apontados na tabela constante do item 1.2 deste Termo de Referência.

9.2 – A metodologia utilizada para estimativa do custo do material foi o levantamento de preços dos insumos constantes Orçamento de Obras de Sergipe (ORSE) haja vista se tratar de material aplicado em intervenções da construção civil, sendo essa, portanto, uma fonte segura de informação para o tipo de produto a ser adquirido.

9.3 – O valor atribuído ao transporte do material tem como base AGETOP RODOVIÁRIA.

Secretaria Municipal da Fazenda

Avenida Octogonal, S/N.º, Quadra 21, Praça dos Três Poderes - Bairro Jardim Imperial. CEP: 47864-090.
Luís Eduardo Magalhães - BA.



Prefeitura Municipal
de **Luís Eduardo Magalhães**

10 – ADEQUAÇÃO ORÇAMENTÁRIA

10.1 As despesas para custear o objeto deste Termo correrão por conta de recursos consignados no orçamento do órgão proponente do edital, cuja dotação orçamentária estará disposta na ordem de serviço.

Luís Eduardo Magalhães, 31 de janeiro de 2025.

GUELSON CHANNAKIAN FILHO
Secretário Municipal de Infraestrutura e Urbanismo

Secretaria Municipal da Fazenda

Avenida Octogonal, S/N.º, Quadra 21, Praça dos Três Poderes - Bairro Jardim Imperial. CEP: 47864-090.
Luís Eduardo Magalhães - BA.



Prefeitura Municipal de Luís Eduardo Magalhães

SETOR DE CHACARAS-RUMO

ÍTEM	DESCRIÇÃO	QUANTIDADE	UNIDADE	MEMORIA DE CALCULO	DESCRIÇÃO	QUANTIDADE	UNIDADE	MEMORIA DE CALCULO
1.1	ESPESSURA DE ATERRO MÉDIO PARA O GRADE	0.30	M		LARGURA GERAL	12	M	
1.2	ESPESSURA DE CASCALHO	0.30	M		DISTÂNCIA DA JAZIDA AO INÍCIO DA ESTRADA	15	M	
1.3	QUANTIDADE DE ATERRO	19022.40	m ³					
1.4	QUANTIDADE DE CASCALHO	19022.40	m ³					
1.5	COMPRIMENTO DA ESTRADA	5284.00	M					
1.6	MOMENTO DE TRANSPORTE DO ATERRO							
1.7	MOMENTO DE TRANSPORTE DO CASCALHO							

CHACARA BOM RECREIO



RESUMO GERAL		
RESUMO CASCALHO	107899.20	m ³

1





RUAS ALEATORIAS-FAZ GAUCH-CANT

ÍTEM	DESCRIÇÃO	QUANTIDADE	UNIDADE	MEMORIA DE CALCULO	DESCRIÇÃO	QUANTIDADE	UNIDADE	MEMORIA DE CALCULO
1.1	ESPESSURA DE ATERRO MÉDIO PARA O GRADE	0.30	M		LARGURA GERAL	9	M	
1.2	ESPESSURA DE CASCALHO	0.30	M		DISTÂNCIA DA JAZIDA AO INÍCIO DA ESTRADA	15	M	
1.3	QUANTIDADE DE ATERRO	9285.30	m ³					
1.4	QUANTIDADE DE CASCALHO	10265.40	m ³					
1.5	COMPRIMENTO DA ESTRADA	3439.00	M					
1.6	MOMENTO DE TRANSPORTE DO ATERRO							
1.7	MOMENTO DE TRANSPORTE DO CASCALHO							

FAZENDA CANTO DO RIO

	BAIRRO	QUANTIDADE	LARGURA
RUA CLARA AKAMA	jardim imperial	700.00	9
RUA CAFARNAUM	santa cruz	220.00	9
RUA JACOBINA	santa cruz	220.00	9
RUA JEQUIE	santa cruz	220.00	9
RUA UTINGA	santa cruz	220.00	9
RUA PIRITBA	santa cruz	220.00	9
RUA 1	CANTO DO RIO	337	12
RUA 2	CANTO DO RIO	127	12
RUA 3	CANTO DO RIO	93	12
RUA 4	CANTO DO RIO	347	12
RUA 5	CANTO DO RIO	185	12
RUA DO IPES	JARDIM DAS ACACIAS	550	9

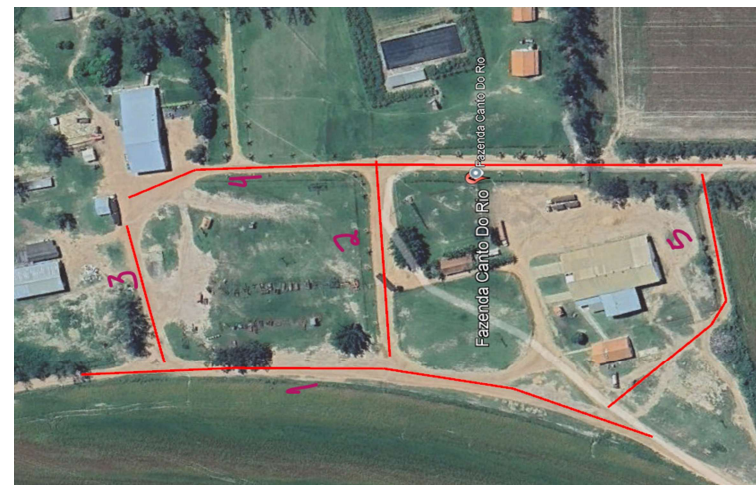



Prefeitura Municipal de Luís Eduardo Magalhães

NOVO PARANA

ÍTEM	DESCRIÇÃO	QUANTIDADE	UNIDADE	MEMORIA DE CALCULO	DESCRIÇÃO	QUANTIDADE	UNIDADE
1.1	ESPESSURA DE ATERRO MÉDIO PARA O GRADE	0.30	M		LARGURA GERAL	9.5	M
1.2	ESPESSURA DE CASCALHO	0.30	M		DISTÂNCIA DA JAZIDA AO INÍCIO DA ESTRADA	15	M
1.3	QUANTIDADE DE ATERRO	16792.20	m ³				
1.4	QUANTIDADE DE CASCALHO	16792.20	m ³				
1.5	COMPRIMENTO DA ESTRADA	5892.00	M				
1.6	MOMENTO DE TRANSPORTE DO ATERRO						
1.7	MOMENTO DE TRANSPORTE DO CASCALHO						

EXCEDENTE PREFEITURA

Numero	ruas	comprimento	largura	total (m ²)
1	br-020	1311.67	9.5	12460.865
2	rua urucuia	360	9.5	3420
3	rua prazeres	357	9.5	3391.5
4	Av-Central	341.11	9.5	3240.545
5	Av Horizonte	175	9.5	1662.5
6	Travessa Boa viagem	235.7	9.5	2239.15
7	Rua Barnabé	116	9.5	1102
8	Rua Aliança		9.5	0
9	Rua Pantera	356	9.5	3382
10	Rua Coqueiros		9.5	0
11	Rua Pinheiros	317	9.5	3011.5
12	Rua Principal	120.4	9.5	1143.8
13	Rua Laranja	520.22	9.5	4942.09
14	Rua Concordia	125.7	9.5	1194.15
15	Rua Bahia	358.25	9.5	3403.375
16	rua econ riffel	358.25	9.5	3403.375
17	Rua Paraná		9.5	0
18	Rua Mangueiras		9.5	0
19	Rua Oeste Center	598	9.5	5681
20	Rua Cristalina	241.12	9.5	2290.64
21			9.5	0
			total	55968.49

3

Secretaria Municipal de Infraestrutura e Urbanismo

Avenida Luís Eduardo Magalhães, nº 2291 - Jardim das Acácias, Luís Eduardo Magalhães - BA, 47862-090





ESTRADA FARM SHOW E AUTODROMO

ÍTEM	DESCRIÇÃO	QUANTIDADE	UNIDADE	MEMORIA DE CALCULO	DESCRIÇÃO	QUANTIDADE	UNIDADE	MEMORIA DE CALCULO
1.1	ESPESSURA DE ATERRO MÉDIO PARA O GRADE	0.30	M		LARGURA GERAL	9.5	M	
1.2	ESPESSURA DE CASCALHO	0.30	M		DISTÂNCIA DA JAZIDA AO INÍCIO DA ESTRADA	15	M	
1.3	QUANTIDADE DE ATERRO	10368.30	m ³					
1.4	QUANTIDADE DE CASCALHO	11989.80	m ³					
1.5	COMPRIMENTO DA ESTRADA	3638.00	M					
1.6	MOMENTO DE TRANSPORTE DO ATERRO							
1.7	MOMENTO DE TRANSPORTE DO CASCALHO							

	BAIRRO	QUANTIDADE	LARGURA
RUA VILA LOBOS	JARDIM PARAÍSO	200.00	9
RUA JORGE AMADO	JARDIM PARAÍSA	400.00	9
RUA ITORORÓ	SANTA CRUZ	120.00	9
RUA JACOBINA	SANTA CRUZ	170.00	9
RUA UTINGA	SANTA CRUZ	170.00	9
RUA JEQUIÉ	SANTA CRUZ	170.00	9
RUA 1	AUTODROMO JUNIOR POLETTO	643	12
RUA 2	AUTODROMO JUNIOR POLETTO	615	12
RUA 3	AUTODROMO JUNIOR POLETTO	300	12
RUA 4	AUTODROMO JUNIOR POLETTO	200	12
RUA -FARM SHOW	RUA -FARM SHOW	650	12

FARMSHOW



AUTODROMO





SETOR BELA VISTA E OUTROS

ÍTEM	DESCRIÇÃO	QUANTIDADE	UNIDADE	MEMORIA DE CALCULO	DESCRIÇÃO	QUANTIDADE	UNIDADE	MEMORIA DE CALCULO
1.1	ESPESSURA DE ATERRO MÉDIO PARA O GRADE	0.30	M		LARGURA GERAL	9.5	M	
1.2	ESPESSURA DE CASCALHO	0.30	M		DISTÂNCIA DA JAZIDA AO INÍCIO DA ESTRADA	15	M	
1.3	QUANTIDADE DE ATERRO	40980.15	m³					
1.4	QUANTIDADE DE CASCALHO	49829.40	m³					
1.5	COMPRIMENTO DA ESTRADA	14379.00	M					
1.6	MOMENTO DE TRANSPORTE DO ATERRO							
1.7	MOMENTO DE TRANSPORTE DO CASCALHO							

RUA	BAIRRO	QUANTIDADE	
RUA 1	BELA VISTA	1504.00	12
RUA 2	BELA VISTA	300.00	12
RUA 3	BELA VISTA	585.00	12
RUA 4	BELA VISTA	540.00	12
RUA 5	BELA VISTA	470.00	12
RUA 6	BELA VISTA	295.00	12
RUA 7	BELA VISTA	295	12
RUA 8	BELA VISTA	1240	12
RUA	ENTRE VILA 1 E 2	7000	12
RUA GEIBSON RUFINO ARAUJO	SANTA CRUZ	700	9
RUA BURLE MARX	JARDIM PARAÍSO	350	9
RUA RIO PONTA D'ÁGUA	JARDIM DAS ACACIAS	1100	9



5





Anexo (cascalhos e descrições).pdf

Código do documento: DOC-035E31BB-C1E3-4C5B-9988-BBECBA8BEAA7

Hash SHA256: 823416fcfd654aa59b2905a8bf0ce62cad84102a668a66cfc1a9419db034fc3

Hash SHA512: 2263391b41ab890db43735a676e58eda8ad25a69c846ed2ec9fdb4b29186f4b5ae6893624fc2039f42c4ab2b10a2c8211d3261bb221875c2425312cac8e9decc



Assinaturas



GUELSON CHANNAKIAN FILHO - E-mail: guelson.eng@gmail.com - IP:
172.31.35.50 - Documento de identificação informado(CPF): 03406302564 -
Geolocalização: Não informado - Data: 2025-02-17 07:26:31-03:00 -
Navegador: Chrome - Sistema Operacional: Windows.



Prefeitura Municipal
de **Luís Eduardo Magalhães**

ANEXO - II
MODELO DA PROPOSTA MODELO DE PROPOSTA COMERCIAL
(Em papel timbrado ou carimbo do Licitante vencedor)

Apresentamos nossa proposta para execução do objeto da presente licitação: Pregão Eletrônico nº 004/2025, acatando todas as estipulações consignadas no respectivo Edital e seus anexos.

IDENTIFICAÇÃO DO PROCESSO LICITATÓRIO

ENTIDADE: Município De Luis Eduardo Magalhães

MODALIDADE DE CONTRATAÇÃO: Pregão Eletrônico SRP nº 004/2025

PROCESSO ADMINISTRATIVO Nº: 022/2025

OBJETO: Registro de Preços para futura e eventual aquisição parcelada de cascalho de cava, destinado à manutenção e recuperação de estradas vicinais, preparação de base/sub-base para pavimentação asfáltica e aterros diversos, em atendimento à solicitação da Secretaria Municipal de Infraestrutura e Urbanismo do Município de Luís Eduardo Magalhães/BA.

IDENTIFICAÇÃO DO LICITANTE:

NOME DA EMPRESA:

CNPJ:

ENDEREÇO:

E-MAIL:

REPRESENTANTE E CARGO:

RG E CPF:

ENDEREÇO E TELEFONE:

AGÊNCIA E Nº DA CONTA BANCÁRIA:

Obra

FORNECIMENTO DE CASCA-
LHO

Bancos

SINAPI -
12/2024 - Bahia
ORSE - 11/2024
- Sergipe
AGETOP RO-
DOVIARIA -
10/2024 - Goiás

B.D.I.

15,28%

Encargos Sociais

Não Desonerado: em-
butido nos preços uni-
tários dos insumos de
mão de obra, de
acordo com as bases.

Secretaria Municipal da Fazenda

Avenida Octogonal, S/N.º, Quadra 21, Praça dos Três Poderes - Bairro Jardim Imperial. CEP: 47864-090.
Luís Eduardo Magalhães - BA.



Prefeitura Municipal
de **Luís Eduardo Magalhães**

Orçamento Sintético

Item	Có-digo	Banco	Descrição	Und	Quant.	Valor Unit	Valor Unit com BDI	Total	Peso (%)
1			FORNECIMENTO DE CASCALHO						
1.1	546	ORSE	Cascalho (piçarra branca)	m³	108000				
1.2	40455	AGE-TOP RODO-VIARIA	TRANSPORTE COMERCIAL DE AGREGADOS	m3km	1944000				

Total sem BDI

Total do BDI

Total Geral

PREÇO (READEQUADO AO LANCE VENCEDOR)

Deverá ser cotado, preço unitário e total por item, de acordo com o Anexo I do Edital. PROPOSTA: R\$ (Por extenso):

➤ **CONDIÇÕES GERAIS**

A proponente declara conhecer os termos do instrumento convocatório que rege a presente licitação.

A proponente declara ainda que no preço acima proposto estão inclusas todas as despesas diretas e indiretas à execução do objeto, inclusive tributos e/ou impostos, encargos sociais e trabalhistas incidentes, taxa de administração, previsão de lucro, frete, seguro, combustível, EPI's, transporte e entrega do objeto, bem como as despesas com alimentação, transporte e hospedagem dos funcionários, entre outros necessários ao cumprimento integral do objeto da contratação.

➤ **VALIDADE DA PROPOSTA COMERCIAL**

O prazo de validade de nossa proposta de preços é de 60 (sessenta) dias, contados da data da sessão de abertura do certame.

Local e data,

Assinatura do Responsável Legal da empresa

Função do responsável legal

CPF/RG

Carimbo CNPJ DA empresa

Secretaria Municipal da Fazenda

Avenida Octogonal, S/N.º, Quadra 21, Praça dos Três Poderes - Bairro Jardim Imperial. CEP: 47864-090.
Luís Eduardo Magalhães - BA.



Prefeitura Municipal
de **Luís Eduardo Magalhães**

ANEXO – III

(Impresso em papel timbrado ou carimbo da empresa)

MODELO DE DECLARAÇÃO UNIFICADA, EM ATENDIMENTO À

LEI FEDERAL Nº 14.133/21

Ao Senhor Pregoeiro

Prefeitura Municipal de Luís Eduardo Magalhães/BA

Ref.: Pregão Eletrônico nº 004/2025

RAZÃO SOCIAL:

CNPJ:

ENDEREÇO:

1. DECLARO, que a empresa não foi declarada inidônea por nenhum órgão público de qualquer esfera de governo, estando apta a contratar com o poder público, em qualquer de suas esferas;

2. DECLARO, que em cumprimento do disposto no inciso XXXIII do art. 7º da Constituição Federal, não emprega menores de dezoito anos em trabalho noturno, perigoso ou insalubre e nem menores de dezesseis anos, em qualquer trabalho, salvo na condição de aprendiz, a partir dos quatorze anos de idade, em cumprimento ao que determina o inciso VI do art. 68 da Lei Federal nº 14.133/21.

3. DECLARO que a empresa cumpre as exigências de reserva de cargos para pessoa com deficiência e para reabilitado da Previdência Social, previstas em lei e em outras normas específicas.

4. DECLARO que os dirigentes da empresa não têm vínculo de natureza técnica, comercial, econômica, financeira, trabalhista ou civil com dirigente da Prefeitura Municipal de Luís Eduardo Magalhães ou com agente público que desempenhe função na licitação ou atue na fiscalização ou

Secretaria Municipal da Fazenda

Avenida Octogonal, S/N.º, Quadra 21, Praça dos Três Poderes - Bairro Jardim Imperial. CEP: 47864-090.
Luís Eduardo Magalhães - BA.



Prefeitura Municipal de **Luís Eduardo Magalhães**

na gestão do contrato, ou que deles sejam cônjuge, companheiro ou parente em linha reta, colateral ou por afinidade, até o terceiro grau.

5. DECLARO que nos comprometemos a manter durante a execução do contrato, em compatibilidade com as obrigações assumidas, todas as condições de habilitação e habilitação exigidas na licitação.

6. DECLARO, sob as penas da Lei, que a proposta apresentada para participar da presente Licitação foi elaborada de maneira independente pelo Licitante e o conteúdo da proposta não foi, no todo ou em parte, direta ou indiretamente, informado, discutido ou recebido de qualquer outro participante potencial ou de fato da presente Licitação, por qualquer meio ou por qualquer pessoa;

7. DECLARO, que os valores apresentados em nossa proposta comercial, estão inclusas todas as despesas, materiais, mão de obra, despesas diretas e indiretas da obra, impostos e contribuições, encargos e obrigações trabalhistas, fretes, taxas, seguros obrigatórios.

8. DECLARO, para fins de atendimento ao que consta do edital, que esta empresa tomou conhecimento do Edital e de todas as condições de participação na Licitação e se compromete a cumprir todos os termos do Edital, e a fornecer material de qualidade, sob as penas da Lei.

9. DECLARO, está plenamente ciente do teor e da extensão desta declaração unificada e que detenho plenos poderes e informações para firmá-la se responsabilizando pela execução do objeto no prazo do Edital e com preços usuais de mercado.

Cidade, _____ de _____ de 2024.

Assinatura do Responsável Legal da empresa

Função do responsável legal

CPF/RG

Carimbo CNPJ DA empresa

Secretaria Municipal da Fazenda

Avenida Octogonal, S/N.º, Quadra 21, Praça dos Três Poderes - Bairro Jardim Imperial. CEP: 47864-090.
Luís Eduardo Magalhães - BA.



Prefeitura Municipal
de **Luís Eduardo Magalhães**

A N E X O – IV
Pregão Eletrônico nº 004/2025
PROCESSO ADMINISTRATIVO Nº 022/2025

**MODELO DE DECLARAÇÃO DE DISPONIBILIDADE DE EQUIPAMENTOS,
MATERIAIS E EQUIPE TÉCNICA ESPECIALIZADA.**
(Em papel timbrado da empresa)

(Razão Social da empresa), inscrita no CNPJ nº, por intermédio de seu representante legal, o Senhor (nome do representante), portador da Cédula de Identidade RG nº e do CPF nº, **DECLARA**, para fins do Processo Administrativo nº 149/2024, Pregão Eletrônico nº 004/2025 que, conforme estabelece o inciso III do art. 67 da Lei Federal nº 14.133/21 e suas alterações, dispõe máquinas, equipamentos e equipe técnica especializada, para a execução do objeto do presente processo.

ITEM	DESCRIÇÃO DOS EQUIPAMENTOS	QUANTIDADE

Por ser a expressão da verdade, firmamos a presente Declaração.

Local e data,

Assinatura do Responsável Legal da empresa

Função do responsável legal

CPF/RG

Carimbo CNPJ DA empresa

Secretaria Municipal da Fazenda

Avenida Octogonal, S/N.º, Quadra 21, Praça dos Três Poderes - Bairro Jardim Imperial. CEP: 47864-090.
Luís Eduardo Magalhães - BA.



Prefeitura Municipal
de **Luís Eduardo Magalhães**

A N E X O – V

MINUTA DA ATA DE REGISTRO DE PREÇOS – ARP Nº XXX/2024
PREGÃO ELETRÔNICO SRP Nº 004/2025
PROCESSO ADMINISTRATIVO Nº 022/2025

O **MUNICÍPIO DE LUÍS EDUARDO MAGALHÃES – BA**, pessoa jurídica de direito público interno, inscrita no CNPJ/MF sob o nos 04.214.419/0001-05, com sede à Avenida Octogonal, S/N, Quadra 21, Praça dos Três Poderes, Loteamento Jardim Imperial, CEP 47.864-090, Município de Luis Eduardo Magalhães/BA, neste ato representado por seu Prefeito, o senhor **ONDUMAR FERREIRA BORGES JÚNIOR**, brasileiro, casado, portador da Carteira de Identidade RG nº 1492764935 SSP/BA, inscrito no CPF sob o nº 056.930.175-01, residente e domiciliado nesta cidade, doravante denominado **CONTRATANTE, SECRETARIA MUNICIPAL DE INFRAESTRUTURA E URBANISMO**, representada neste ato pelo senhor, GUELSON CHANNAKIAN FILHO Secretário Municipal de Infraestrutura e Urbanismo, designado como gestor (a) desta contratação, assistidos juridicamente, pela Procuradoria Geral do Município, através da senhora Procuradora **Élese Mendes da Silva**, e, do outro lado, a _____, pessoa jurídica de direito privado, inscrita no CNPJ/MF sob o no __.__.__/0001-__, estabelecida à Rua _____, no __, Edifício _____, _____, no Município de _____, através de seu Sócio-Gerente, _____, portador de cédula de identidade no _____ SSP/BA e CPF no __.__.__-__, denominando-se a partir de agora, simplesmente, **CONTRATADA**; firma a presente Ata de Registro de Preços, decorrente da homologação da licitação na modalidade de Pregão Eletrônico SRP n.º 004/2025, pelo Prefeito Municipal em __/__/__; sujeitando-se os contratantes à Lei Federal n.º 14.133/21, e às cláusulas contratuais abaixo descritas.

CLÁUSULA PRIMEIRA - DO OBJETO:

Constitui o objeto do presente termo é o **Registro de Preços para futura e eventual aquisição parcelada de cascalho de cava, destinado à manutenção e recuperação de estradas vicinais, preparação de base/sub-base para pavimentação asfáltica e**

Secretaria Municipal da Fazenda

Avenida Octogonal, S/N.º, Quadra 21, Praça dos Três Poderes - Bairro Jardim Imperial. CEP: 47864-090.
Luís Eduardo Magalhães - BA.



Prefeitura Municipal de **Luís Eduardo Magalhães**

aterros diversos, em atendimento à solicitação da Secretaria Municipal de Infraestrutura e Urbanismo do Município de Luís Eduardo Magalhães/BA, cuja descrição detalhada bem como as obrigações assumidas pela mesma, consta no processo licitatório na modalidade Pregão Eletrônico nº 004/2025.

Obra	Bancos	B.D.I.	Encargos Sociais
FORNECIMENTO DE CASCA-LHO	SINAPI - 12/2024 - Bahia ORSE - 11/2024 - Sergipe AGETOP RODOVIARIA - 10/2024 - Goiás	15,28%	Não Desonerado: embutido nos preços unitário dos insumos de mão de obra, de acordo com as bases.

Orçamento Sintético

Item	Código	Banco	Descrição	Und	Quant.	Valor Unit	Valor Unit com BDI	Total	Peso (%)
1			FORNECIMENTO DE CASCA-LHO						
1.1	546	ORSE	Cascalho (piçarra branca)	m³	108000				
1.2	40455	AGETOP RODOVIARIA	TRANSPORTE COMERCIAL DE AGREGADOS	m3km	1944000				

Total sem BDI

Total do BDI

Total Geral

Parágrafo Primeiro: Nos preços acima proposto estão inclusas todas as despesas diretas e indiretas para execução do objeto, inclusive tributos e/ou impostos, encargos sociais e trabalhistas incidentes, taxa de administração, previsão de lucro, frete, seguro, combustível, EPI's, transporte e entrega do objeto, bem como as despesas com alimentação, transporte e hospedagem dos funcionários, entre outros necessários ao cumprimento integral do objeto contratado, não cabendo quaisquer reclamações posteriores, constituindo-se, portanto, na única remuneração devida pelo CONTRATANTE para execução completa do objeto.

Secretaria Municipal da Fazenda

Avenida Octogonal, S/N.º, Quadra 21, Praça dos Três Poderes - Bairro Jardim Imperial. CEP: 47864-090.
Luís Eduardo Magalhães - BA.



Prefeitura Municipal de **Luís Eduardo Magalhães**

Parágrafo Segundo: Os preços dispostos no presente Termo, somente poderão ser revistos observadas as disposições contidas na alínea “d” do inciso II do art. 124 da Lei Federal n.º 14.133/21.

CLÁUSULA SEGUNDA - DA REVISÃO DE PREÇOS

Os preços registrados poderão ser revistos em decorrência de eventual redução dos preços praticados no mercado ou de fato que eleve o custo dos itens registrados, cabendo ao órgão gerenciador promover as negociações junto aos fornecedores, e ainda observadas as disposições contidas na alínea “d” do inciso II do art. 124 da Lei Federal n.º 14.133/21.

Parágrafo Primeiro: Mesmo quando comprovada a ocorrência de situação prevista na alínea “d” do inciso II do art. 124 da Lei Federal n.º 14.133/21, a Administração, se julgar conveniente, poderá optar por cancelar a Ata de Registro de Preços e iniciar outro procedimento licitatório.

Parágrafo Segunda: Comprovada a redução dos preços praticados no mercado, nas mesmas condições do registro, e definido o novo preço máximo a ser pago pela Administração, os fornecedores registrados serão convocados pelo Município, para alteração, por aditamento, dos preços registrados em Ata.

CLÁUSULA TERCEIRA - DOS PRAZOS

Este instrumento vigorará por **12 (doze) meses**, a contar de sua assinatura, prorrogável por igual período, devendo ser observada a emissão da ordem de fornecimento pela autoridade competente, para início da execução.

Parágrafo Único: Os fornecimentos objeto desta licitação, deverão ser executados quando solicitado, obedecendo o prazo máximo de **1 (um) dia útil** a contar data de recebimento da ordem de serviços, emitida pela Secretária solicitante.

CLÁUSULA QUARTA - DOS DIREITOS E DAS OBRIGAÇÕES

Secretaria Municipal da Fazenda

Avenida Octogonal, S/N.º, Quadra 21, Praça dos Três Poderes - Bairro Jardim Imperial. CEP: 47864-090.
Luís Eduardo Magalhães - BA.



Prefeitura Municipal de **Luís Eduardo Magalhães**

Dos Direitos da Administração: Contratar se necessário, o objeto desta Licitação;

Do comprometente: ser contratado se a Administração utilizar o Registro de Preços, ou, em igualdade de condições, ser preferido, no caso de contratação por outra forma.

Da Administração: contratar com aquele que detém os Preços Registrados, ou em igualdade de condições, dar preferência ao mesmo se contratar por outra forma;

Do Compromitente: atender, nas condições estabelecidas no edital, todos os pedidos de contratação durante o período de duração do Registro de Preços.

CLÁUSULA QUINTA - DO CANCELAMENTO DO REGISTRO DE PREÇOS

O cancelamento da Ata de Registro de Preço poderá ser: Automático:

- a) por decurso de prazo de vigência;
- b) quando não restarem fornecedores registrados; ou
- c) pela Administração, quando caracterizado o interesse público.

Parágrafo Primeiro: A pedido do fornecedor, quando:

- a) comprovar estar impossibilitado de cumprir as exigências da Ata, por ocorrência de casos fortuitos ou de força maior;
- b) o seu preço registrado se tornar, comprovadamente, inexequível em função da elevação dos preços de mercado dos insumos que compõem o custo do produto.

Parágrafo Segundo: Pela Administração, unilateralmente, quando:

- a) o fornecedor não aceitar reduzir o preço registrado, na hipótese deste se tornar superior àqueles praticados no mercado;
- b) o fornecedor perder qualquer condição de habilitação exigida no processo licitatório;
- c) por razões de interesse público, devidamente, motivado e justificado;
- d) o fornecedor não cumprir as obrigações decorrentes da Ata de Registro de Preços;
- e) não comparecer ou se recusar a retirar, no prazo estabelecido, os pedidos de compra decorrentes da Ata de Registro de Preços;
- f) caracterizada qualquer hipótese de inexecução total ou parcial das condições estabelecidas na Ata de Registro de Preços ou nos pedidos de compra dela decorrentes.

Secretaria Municipal da Fazenda

Avenida Octogonal, S/N.º, Quadra 21, Praça dos Três Poderes - Bairro Jardim Imperial. CEP: 47864-090.
Luís Eduardo Magalhães - BA.



Prefeitura Municipal de **Luís Eduardo Magalhães**

Parágrafo Terceiro: O fornecedor terá seu registro na Ata cancelado, por intermédio de processo administrativo específico, assegurado o contraditório e a ampla defesa.

CLÁUSULA SEXTA - DAS PENALIDADES E DAS MULTAS

O COMPROMITENTE se sujeita às seguintes penalidades:

- a) Multas sobre o valor do pedido, aplicada nas seguintes proporções:
- b) 10%: recusa do COMPROMITENTE em assinar a Ata; e
- c) 10%: descumprimento de qualquer das cláusulas deste Termo.
- d) Demais sanções estabelecidas na Lei Federal nº 14.133, de 1º de abril de 2021.

CLÁUSULA SÉTIMA – DA DOTAÇÃO ORÇAMENTÁRIA

A despesa decorrente do objeto desta licitação correrá à conta dos recursos consignados no orçamento do órgão proponente do edital, cuja dotação orçamentária estará disposta na Ordem de Fornecimento e na Nota de Empenho.

CLÁUSULA NONA – DA PUBLICAÇÃO

Incumbirá à Administração providenciar a publicação do Mapa de Preços desta Ata no Diário Oficial da Entidade, até o 20º dia útil após a sua assinatura.

CLÁUSULA DÉCIMA - DAS DISPOSIÇÕES GERAIS

Fica eleito o Foro de Luís Eduardo Magalhães para dirimir dúvidas ou questões oriundas da presente Ata.

Luís Eduardo Magalhães/BA, ___ de _____ 2024.

ONDUMAR FERREIRA BORGES JUNIOR

Prefeito Municipal

Compromitente

Secretaria Municipal da Fazenda

Avenida Octogonal, S/N.º, Quadra 21, Praça dos Três Poderes - Bairro Jardim Imperial. CEP: 47864-090.
Luís Eduardo Magalhães - BA.



Prefeitura Municipal
de **Luís Eduardo Magalhães**

GUELSON CHANNAKIAN FILHO

Secretário Municipal de Infraestrutura e Urbanismo
Gestor(a) da contratação

ÉLESE MENDES DA SILVA

Procuradora Geral do Município

XXXXXXXXXX

COMPROMITENTE

Secretaria Municipal da Fazenda

Avenida Octogonal, S/N.º, Quadra 21, Praça dos Três Poderes - Bairro Jardim Imperial. CEP: 47864-090.
Luís Eduardo Magalhães - BA.



Prefeitura Municipal
de **Luís Eduardo Magalhães**

A N E X O – VI

MINUTA DO CONTRATO DE FORNECIMENTO Nº XXX/2025
PREGÃO ELETRÔNICO SRP Nº 004/2025
PROCESSO ADMINISTRATIVO Nº 022/2025

TERMO CONTRATUAL QUE CELEBRA ENTRE SI,
O MUNICÍPIO DE LUIS EDUARDO
MAGALHÃES/BA E A EMPRESA XXXXX, NOS
TERMOS DA LEI FEDERAL Nº 14.133/21.

O **MUNICÍPIO DE LUÍS EDUARDO MAGALHÃES, ESTADO DA BAHIA**, pessoa jurídica de direito público interno, inscrita no CNPJ/MF sob o nos 04.214.419/0001-05, com sede à Avenida Octogonal, S/N, Quadra 21, Praça dos Três Poderes, Loteamento Jardim Imperial, CEP 47.864-090, Município de Luis Eduardo Magalhães/BA, neste ato representado por seu Prefeito, o senhor **ONDUMAR FERREIRA BORGES JÚNIOR**, brasileiro, casado, portador da Carteira de Identidade RG nº 1342764935 SSP/BA, inscrito no CPF sob o nº 056.930.175-01, residente e domiciliado nesta cidade, doravante denominado **CONTRATANTE, FUNDO MUNICIPAL DE ASSISTÊNCIA SOCIAL - FMAS**, pessoa jurídica de direito interno público, inscrita no CNPJ sob o nº 14.598.037/0001-78, representado neste ato pela senhora, Scheilla Bernardes Spengler, Secretária Municipal de Cidadania, designada como gestor (a) desta contratação, assistidos juridicamente, pela Procuradoria Geral do Município, através da senhora Procuradora **Élese Mendes da Silva** e, do outro lado, a _____, pessoa jurídica de direito privado, inscrita no CNPJ/MF sob o no _____._____/0001-____, estabelecida à Rua _____, no _____, Edifício _____, _____, _____, no Município de _____, através de seu Sócio-Gerente, _____, portador de cédula de identidade no _____ SSP/BA e CPF no _____._____.____-____, denominando-se a partir de agora, simplesmente, **CONTRATADA**; firma o presente Contrato, decorrente da homologação da licitação na modalidade de Pregão Eletrônico n.º XXX/2024, pelo Prefeito Municipal em

Secretaria Municipal da Fazenda

Avenida Octogonal, S/N.º, Quadra 21, Praça dos Três Poderes - Bairro Jardim Imperial. CEP: 47864-090.
Luís Eduardo Magalhães - BA.



Prefeitura Municipal
de **Luís Eduardo Magalhães**

___/___/___; sujeitando-se os contratantes à Lei Federal n.º 14.133/21 e às cláusulas contratuais abaixo descritas.

CLÁUSULA PRIMEIRA – DO OBJETO

O objeto do presente é a **é aquisição parcelada de cascalho de cava, destinado à manutenção e recuperação de estradas vicinais, preparação de base/sub-base para pavimentação asfáltica e aterros diversos, em atendimento à solicitação da Secretaria Municipal de Infraestrutura e Urbanismo do Município de Luís Eduardo Magalhães/BA**, cuja descrição detalhada bem como as obrigações assumidas pela mesma, consta no processo licitatório na modalidade Pregão Eletrônico nº 004/2025.

Obra	Bancos	B.D.I.	Encargos Sociais
FORNECIMENTO DE CASCALHO	SINAPI - 12/2024 - Bahia ORSE - 11/2024 - Sergipe AGETOP RODOVIARIA - 10/2024 - Goiás	15,28%	Não Desonerado: embutido nos preços unitário dos insumos de mão de obra, de acordo com as bases.

Orçamento Sintético

Item	Código	Banco	Descrição	Und	Quant.	Valor Unit	Valor Unit com BDI	Total	Peso (%)
1			FORNECIMENTO DE CASCALHO						
1.1	546	ORSE	Cascalho (piçarra branca)	m³	108000				
1.2	40455	AGETOP RODOVIARIA	TRANSPORTE COMERCIAL DE AGREGADOS	m3km	1944000				

Total sem BDI

Total do BDI

Total Geral

Secretaria Municipal da Fazenda

Avenida Octogonal, S/N.º, Quadra 21, Praça dos Três Poderes - Bairro Jardim Imperial. CEP: 47864-090.
Luís Eduardo Magalhães - BA.



Prefeitura Municipal de **Luís Eduardo Magalhães**

Parágrafo Único. O processo, normas, instruções, assim também a proposta da CONTRATADA constante na licitação modalidade Pregão Eletrônico nº 004/2025, passam a fazer parte integrante deste instrumento contratual independente de transcrições.

CLÁUSULA SEGUNDA – DOS PRAZOS

Este instrumento vigorará pelo prazo de **12 (doze) meses**, a contar de sua assinatura, devendo ser observado à emissão da ordem de fornecimento pela autoridade competente, para início da execução.

Os prazos poderão ser prorrogados, quando configurado o disposto no art. 111 da Lei Federal nº 14.133/21.

CLÁUSULA TERCEIRA - DO REGIME DE EXECUÇÃO E DAS OBRIGAÇÕES DAS PARTES

A Prefeitura não se obriga a contratar os serviços do objeto, na sua totalidade, devendo ser executados de acordo com suas necessidades, mediante solicitação previamente formulada, pela unidade interessada.

O presente Contrato subordina-se ao regime de execução de empreitada por preço unitário, sendo dele decorrentes as seguintes obrigações:

I – DA CONTRATADA:

- a) não transferir a outrem ou subcontratar, no todo ou em parte, o presente Contrato;
- b) executar fielmente o contrato avençado, de acordo com as condições previstas, no edital do Pregão Eletrônico nº 004/2025, Termo de Referência, proposta de Preços da CONTRATADA e demais anexos, que fazem parte integrante deste instrumento independente de transcrições, especificações, condições, prazos, locais, proposta ofertada, e, ainda, as normas vigentes, respondendo pelas consequências de sua inexecução total ou parcial ou atraso injustificado;
- c) manter preposto, aceito pelo CONTRATANTE, para representá-lo na execução do contrato;
- d) reparar, corrigir, remover, reconstituir ou substituir, às suas expensas, no total ou em parte, o objeto do contrato em que se verificarem vícios, defeitos ou incorreções resultantes da execução ou de materiais empregados;
- e) responder pelos danos causados diretamente à Administração ou a terceiros, em razão de ação ou omissão, decorrentes de culpa ou dolo na execução do contrato, sua ou de seus prepostos, independentemente de outras cominações contratuais ou legais, a que

Secretaria Municipal da Fazenda

Avenida Octogonal, S/N.º, Quadra 21, Praça dos Três Poderes - Bairro Jardim Imperial. CEP: 47864-090.
Luís Eduardo Magalhães - BA.



Prefeitura Municipal de **Luís Eduardo Magalhães**

estiver sujeita, não excluindo ou reduzindo essa responsabilidade a fiscalização ou acompanhamento realizado pelo CONTRATANTE;

f) responsabilizar-se pelos salários, transportes, encargos sociais, fiscais, trabalhistas, previdenciários, comerciais e de ordem de classe, indenizações e quaisquer outras que forem devidas no desempenho do objeto do contrato, ficando o CONTRATANTE isenta de qualquer vínculo empregatício com eles;

g) manter, durante toda a execução do contrato, em compatibilidade com as obrigações assumidas, todas as condições de habilitação e qualificação exigidas na licitação, em consonância com o disposto no art. 92, inciso XVI da Lei Federal nº 14.133/21;

h) prestar esclarecimentos que lhe forem solicitados, atendendo prontamente às eventuais reclamações/ notificações relacionadas com o objeto fornecido;

i) Executar os serviços conforme especificações deste Termo de Referência e de sua proposta, com a alocação dos empregados necessários ao perfeito cumprimento das cláusulas contratuais, além de fornecer os materiais, equipamentos e utensílios necessários, na qualidade e quantidades especificadas neste Termo de Referência e em sua proposta;

j) Reparar, corrigir, remover ou substituir, às suas expensas, no total ou em parte, no prazo fixado pela equipe de fiscalização técnica, os serviços efetuados em que se verificarem vícios, defeitos ou incorreções resultantes da execução ou dos materiais empregados;

l) Manter o empregado nos horários predeterminados pela Administração;

m) Responsabilizar-se pelos vícios e danos decorrentes da execução do objeto, de acordo com os arts. 14 e 17 a 27, do Código de Defesa do Consumidor (Lei Federal nº 8.078/90), ficando o CONTRATANTE autorizado a descontar da garantia ou dos pagamentos devidos à CONTRATADA, o valor correspondente aos danos sofridos;

n) Vedar a utilização, na execução dos serviços, de empregado que seja familiar de agente público ocupante de cargo em comissão ou função de confiança no órgão contratante;

o) Entregar ao setor responsável pela fiscalização do contrato, até o dia trinta do mês seguinte ao da prestação dos serviços, quando não for possível a verificação da regularidade, os seguintes documentos:

1 – Prova de regularidade relativa à Seguridade Social, conjunta com a Certidão Federal;

2 – Certidão conjunta relativa aos tributos federais e à Dívida Ativa da União;

3 – Certidões que comprovem a regularidade perante a Fazenda Municipal e Estadual do domicílio ou sede da CONTRATADA;

4 – Certidão de Regularidade do FGTS – CRF; e

5 – Certidão Negativa de Débitos Trabalhistas – CNDT.

p) Substituir o empregado posto a serviço do CONTRATANTE, no prazo de 02h (duas horas), em caso de eventual ausência, tais como faltas e licenças, devendo identificar

Secretaria Municipal da Fazenda

Avenida Octogonal, S/N.º, Quadra 21, Praça dos Três Poderes - Bairro Jardim Imperial. CEP: 47864-090.
Luís Eduardo Magalhães - BA.



Prefeitura Municipal de **Luís Eduardo Magalhães**

- previamente o respectivo substituto a equipe de fiscalização técnica, não sendo preconizada a prorrogação da jornada de trabalho (dobra);
- q) Responsabilizar-se pelo cumprimento das obrigações previstas em Acordo, Convenção, Dissídio Coletivo de Trabalho ou equivalentes das categorias abrangidas pelo contrato, por todas as obrigações trabalhistas, sociais, previdenciárias, tributárias e as demais previstas em legislação específica, cuja inadimplência não transfere a responsabilidade ao CONTRATANTE;
- r) Efetuar o pagamento dos salários dos empregados alocados na execução contratual mediante depósito na conta bancária de titularidade do trabalhador, em agência situada na localidade em que ocorre a prestação dos serviços, de modo a possibilitar a conferência do pagamento por parte do CONTRATANTE. Em caso de impossibilidade de cumprimento desta disposição, a CONTRATADA deverá apresentar justificativa, a fim de que a Administração analise sua plausibilidade e possa verificar a realização do pagamento;
- s) Autorizar o CONTRATANTE, no momento da assinatura do contrato, a fazer o desconto nas faturas e realizar os pagamentos dos salários e demais verbas trabalhistas diretamente aos trabalhadores, bem como das contribuições previdenciárias e do FGTS, quando não demonstrado o cumprimento tempestivo e regular dessas obrigações, até o momento da regularização, sem prejuízo das sanções cabíveis;
- t) Atender às solicitações do CONTRATANTE quanto à substituição dos empregados alocados, no prazo fixado pela equipe de fiscalização técnica, nos casos em que ficar constatado descumprimento das obrigações relativas à execução do serviço, conforme descrito neste Termo de Referência;
- u) Instruir seus empregados quanto à necessidade de acatar as Normas Internas da Administração e de Segurança e Medicina do Trabalho;
- v) Instruir seus empregados a respeito das atividades a serem desempenhadas, alertando-os a não executar atividades não abrangidas pelo contrato, devendo a CONTRATADA relatar ao CONTRATANTE toda e qualquer ocorrência neste sentido, a fim de evitar desvio de função;
- w) Instruir seus empregados, no início da execução contratual, quanto à obtenção das informações de seus interesses junto aos órgãos públicos, relativas ao contrato de trabalho e obrigações a ele inerentes;
- x) Relatar ao CONTRATANTE toda e qualquer irregularidade verificada no decorrer da prestação dos serviços;
- y) Contratar profissionais que atendam aos requisitos necessários do serviço;
- z) Guardar sigilo sobre todas as informações obtidas em decorrência do cumprimento do contrato;

Secretaria Municipal da Fazenda

Avenida Octogonal, S/N.º, Quadra 21, Praça dos Três Poderes - Bairro Jardim Imperial. CEP: 47864-090.
Luís Eduardo Magalhães - BA.



Prefeitura Municipal de **Luís Eduardo Magalhães**

- aa) Arcar com o ônus decorrente de eventual equívoco no dimensionamento dos quantitativos de sua proposta, inclusive quanto aos custos variáveis decorrentes de fatores futuros e incertos, tais como os valores providos com o quantitativo de vale transporte, devendo complementá-los, caso o previsto inicialmente em sua proposta não seja satisfatório para o atendimento do objeto da licitação;
- bb) Implantar, imediatamente após o recebimento da autorização de início dos serviços, a mão de obra no respectivo posto informado na contratação e nos horários fixados na escala de serviço elaborada pela Administração, informando, em tempo hábil, qualquer motivo impeditivo ou que a impossibilite de assumir o posto conforme o estabelecido;
- cc) Prever toda a mão de obra necessária para garantir a operação do posto, nos regimes contratados, obedecidas às disposições da legislação trabalhista vigente;
- dd) Manter disponibilidade de efetivo dentro dos padrões desejados, para atender a eventuais acréscimos solicitados pela Administração, bem como impedir que a mão de obra que cometer falta disciplinar, qualificada como de natureza grave, seja mantida ou retorne às instalações;
- ee) Atender de imediato às solicitações de substituição da mão de obra, qualificada ou entendida como inadequada para a prestação dos serviços.

II - DO CONTRATANTE:

- a) acompanhar e fiscalizar a execução do contrato por intermédio de servidores especialmente designados conforme determina o art. 117 da Lei Federal nº 14.133/21, bem como o art. 3º, inciso XXI da Instrução Normativa do Tribunal de Contas dos Municípios do Estado da Bahia.
- b) os representantes da administração acima mencionados anotarão em registro próprio todas as ocorrências relacionadas à execução do contrato, determinando o que for necessário à regularização das faltas ou defeitos observados, nos termos do art. 117, § 1º da Lei Federal nº 14.133/21.
- c) as decisões que ultrapassarem a competência do representante serão encaminhadas ao gestor da pasta para as devidas providências, conforme dispõe o art. 117, § 2º da Lei Federal nº 14.133/21.
- d) verificar e fiscalizar as condições técnicas da CONTRATADA, visando estabelecer controle de qualidade dos produtos a serem fornecidos.
- e) efetuar o pagamento à CONTRATADA no valor e época estabelecidos na Cláusula quarta.

CLÁUSULA QUARTA - DO RECEBIMENTO

Secretaria Municipal da Fazenda

Avenida Octogonal, S/N.º, Quadra 21, Praça dos Três Poderes - Bairro Jardim Imperial. CEP: 47864-090.
Luís Eduardo Magalhães - BA.



Prefeitura Municipal de **Luís Eduardo Magalhães**

O objeto do presente contrato será recebido pelo CONTRATANTE na forma do disposto no inciso I do art. 140 da Lei Federal nº 14.133/21, com suas posteriores alterações.

Parágrafo único. Ainda que recebido em caráter definitivo, subsistirá, na forma da lei, a responsabilidade da CONTRATADA pela qualidade, perfeição e especificação do objeto deste contrato.

CLÁUSULA QUINTA - DO PREÇO, PAGAMENTO E REVISÃO.

O CONTRATANTE pagará à CONTRATADA pela execução do objeto do presente contrato, a importância estimada de **R\$** _____ (_____), fixadas de acordo com o Edital de licitação Pregão Eletrônico nº 004/2025.

O pagamento devido à CONTRATADA será efetuado em até 30 (trinta) dias após o recebimento, mediante apresentação da Nota Fiscal/Fatura, através de crédito em conta, após ter sido devidamente atestada o fornecimento de acordo com as especificações ajustadas.

Antes de efetuar o pagamento será verificada a regularidade da CONTRATADA junto aos órgãos fazendários, mediante consulta “online”, cujos comprovantes serão anexados ao processo de pagamento.

Os preços poderão ser revistos, nos limites autorizados pelo Governo Federal, quando do aumento nos valores dos materiais, que comprovadamente afetem o equilíbrio físico-financeiro do Contrato, caso em que será celebrado termo aditivo onde se discriminem os novos preços em vigor.

CLÁUSULA SEXTA - DAS DOTAÇÕES ORÇAMENTÁRIAS

As despesas decorrentes deste instrumento de Contrato correrão por conta da Lei Orçamentária do Município de Luís Eduardo Magalhães/BA à conta da seguinte programação:

ORGÃO/UNIDADE:

PROJETO/ATIVIDADE:

FONTE DE RECURSO:

ELEMENTO DE DESPESA:

Secretaria Municipal da Fazenda

Avenida Octogonal, S/N.º, Quadra 21, Praça dos Três Poderes - Bairro Jardim Imperial. CEP: 47864-090.
Luís Eduardo Magalhães - BA.



CLÁUSULA SÉTIMA – DA RESCISÃO

Reconhecidos os direitos da Administração, previstos nos arts. 137 a 139 da Lei Federal n.º 14.133/21, este Contrato poderá ser rescindido ainda:

I – Pela inadimplência de uma das partes ao pactuado neste termo, de tal forma que não subsistam condições para a continuidade dele;

II – Pela superveniência de eventos que impeçam ou tornem inconveniente o prosseguimento de sua execução.

§ 1o. Mediante simples aviso extrajudicial, com antecedência mínima de 30 (trinta) dias, poderá haver a rescisão unilateral deste instrumento, reduzida a termo no processo, precedida de autorização escrita e fundamentada do Prefeito Municipal, desde que haja conveniência administrativa e relevante interesse público, na forma estabelecida na Lei Federal n.º 14.133/21.

§ 2o. Poderá, também, ocorrer a rescisão amigável deste contrato, por acordo entre as partes, precedida de autorização escrita e fundamentada do Prefeito Municipal, desde que haja conveniência administrativa, na forma estabelecida na Lei Federal n.º 14.133/21.

CLÁUSULA OITAVA - DAS SANÇÕES ADMINISTRATIVAS

Serão aplicadas à CONTRATADA as sanções administrativas em caso de descumprimento das obrigações assumidas perante o CONTRATANTE na forma estabelecida a seguir:

1.1. Constituem ilícitos administrativos as condutas previstas na Lei Federal nº 14.133/21, sujeitando-se os infratores às cominações legais, garantida a prévia e ampla defesa em processo administrativo.

1.2. Para a aplicação das penalidades previstas serão levados em conta a os critérios previstos no § 1º do art. 156 da Lei Federal nº 14.133/21/93, conforme discriminado a seguir:

1.3. A inexecução total ou parcial do contrato, inclusive por atraso injustificado na execução do contrato, sujeitará a CONTRATADA a multas, que serão graduadas de acordo com a gravidade da infração, obedecidos os seguintes parâmetros:

a) multa indenizatória de 10% (dez por cento) sobre o valor total do contrato quando rescindir, sem justificativa, o contrato de prestação de serviço objeto da presente Licitação;

b) multa indenizatória de 10% (dez por cento) sobre o valor total contratado quando a CONTRATADA:

b.1) prestar informações inexatas ou causar embaraços à fiscalização capaz de prejudicar a execução dos serviços;

Secretaria Municipal da Fazenda



Prefeitura Municipal de **Luís Eduardo Magalhães**

- b.2) transferir ou ceder suas obrigações, no todo ou em parte, a terceiros, sem permissão do Poder Público;
- b.3) subcontratar a terceiros sem prévia e expressa autorização do CONTRATANTE, por ato de competência do titular da pasta da Secretaria Municipal de Saúde;
- b.4) desatender as determinações da fiscalização;
- b.5) cometer quaisquer infrações às normas legais federais, estaduais e municipais relativas à execução dos serviços, notadamente quando contiver conteúdo relativo à preservação do meio ambiente ou à saúde pública;
- b.6) praticar, por ação ou omissão, qualquer ato que, por culpa ou dolo, venha a causar danos ao contratante ou a terceiros, independente da obrigação da contratada em reparar os danos causados segundo a natureza dos serviços;
- c) além das sanções cominatórias de caráter indenizatórios previstos nas alíneas “a” e “b”, serão aplicadas as seguintes multas:
 - c.1) por não apresentar a Garantia de Execução de Contrato no prazo estabelecido no Contrato: multa de 5% (cinco por cento) do valor global do Contrato ou empenho e suspensão de seis meses;
 - c.2) por não dispor de supervisor ou fiscal ou encarregado ou líder, enquanto houver serviços em execução: multa de 0,5% a 2% (zero virgula cinco a dois por cento) do valor mensal do serviço específico por ocorrência, por turno e por dia;
 - c.3) por não dispor da reserva técnica de colaboradores na quantidade definida no Termo de Referência e no Plano Executivo: multa de 0,5% a 5% (zero virgula cinco a cinco por cento) do valor mensal do serviço específico, por ocorrência, por turno e por dia;
 - c.4) por não dispor ou utilizar equipamentos e/ou ferramentas danificadas e/ou materiais em desacordo com o especificado no Termo de Referência: multa de 0,5% a 5% (zero virgula cinco a cinco por cento) do valor mensal do serviço, por turno e por dia;
 - c.5) por permitir que seus funcionários trabalhem sem uniformes ou equipamento de proteção individual e/ou sem condições de uso: multa de 1% a 5% (um a cinco por cento) do valor mensal do serviço específico, por funcionário, por dia;
 - c.6) por não sanar, no prazo estipulado, irregularidades identificadas pela fiscalização do CONTRATANTE: multa diária de 2% a 5% (dois a cinco por cento) do valor mensal do serviço irregular, por tipo de ocorrência;
 - c.7) por não atender, dentro do prazo estipulado pelo CONTRATANTE, pedido de substituição de funcionário: multa de 1% a 5% (um a cinco por cento) do valor mensal do serviço onde o funcionário está lotado, por funcionário;

Secretaria Municipal da Fazenda

Avenida Octogonal, S/N.º, Quadra 21, Praça dos Três Poderes - Bairro Jardim Imperial. CEP: 47864-090.
Luís Eduardo Magalhães - BA.



Prefeitura Municipal de **Luís Eduardo Magalhães**

c.8) por executar, durante os horários de trabalho, com os equipamentos e /ou equipes de pessoal, outros serviços que não sejam objeto do Contrato: multa de 2% a 10% (dois a dez por cento) do valor mensal do serviço não realizado, por ocorrência;

c.9) por não executar corretamente qualquer serviço objeto do contrato e aprovado pelo CONTRATANTE: multa de 0,1% a 1% (zero vírgula um a um por cento) do valor mensal do serviço específico;

c.10) por não atender as demais obrigações contratuais: multa de 1% (um por cento) do valor mensal do contrato, por irregularidade.

1.4. As multas poderão ser reiteradas e aplicadas em dobro, sempre que se repetir o motivo.

1.5. As multas a que se refere este item não impedem que a Administração rescinda unilateralmente o contrato e aplique as demais sanções previstas na lei.

1.6. A multa, aplicada após regular processo administrativo, será descontada da garantia da Contratada faltosa, se houver.

1.7. Se o valor da multa exceder ao da garantia eventualmente prestada, além da perda desta, a CONTRATADA responderá pela sua diferença, que será descontada dos pagamentos eventualmente devidos pela Administração ou, ainda, se for o caso, cobrada judicialmente.

1.8. Não tendo sido prestada garantia, a Administração se reserva o direito de descontar diretamente do pagamento devido à CONTRATADA o valor de qualquer multa porventura imposta.

1.9. As multas previstas neste item não têm caráter compensatório e o seu pagamento não eximirá a Contratada da responsabilidade por perdas e danos decorrentes das infrações cometidas.

CLÁUSULA NONA – DA GESTÃO E FISCALIZAÇÃO

No curso da execução do fornecimento, caberá ao CONTRATANTE, o direito de fiscalizar a fiel observância das disposições contratuais, promovendo a aferição qualitativa dos materiais entregues, sem prejuízo da fiscalização exercida pela CONTRATADA.

§ 1o. O acompanhamento e gestão da execução deste contrato serão realizados pelo (a) Servidor (a) **GUELSON CHANNAKIAN FILHO**, Secretária Municipal de Infraestrutura e Urbanismo, designada (a) Gestor (a) Operacional do referido contrato.

§ 2o. A fiscalização exercida pelo CONTRATANTE não implica em corresponsabilidade sua ou do responsável pelo acompanhamento do contrato, não excluindo nem reduzindo

Secretaria Municipal da Fazenda

Avenida Octogonal, S/N.º, Quadra 21, Praça dos Três Poderes - Bairro Jardim Imperial. CEP: 47864-090.
Luís Eduardo Magalhães - BA.



Prefeitura Municipal
de **Luís Eduardo Magalhães**

a responsabilidade da CONTRATADA, inclusive por danos que possam ser causados ao CONTRATANTE ou a terceiros, por qualquer irregularidade decorrente de culpa ou dolo da CONTRATADA na execução do contrato.

CLÁUSULA DÉCIMA - DO FORO

Para todas as questões oriundas do presente contrato, será competente o foro da Comarca de Luís Eduardo Magalhães/BA, com exclusão de qualquer outro, por mais privilegiado que seja.

Luís Eduardo Magalhães/BA, ___ de _____ de 2025.

ONDUMAR FERREIRA BORGES JÚNIOR

Prefeito Municipal

CONTRATANTE

GUELSON CHANNAKIAN FILHO

Secretário Municipal de Infraestrutura e Urbanismo

Gestor(a) da contratação

ÉLESE MENDES DA SILVA

Procuradora Geral do Município

XXXXXXXXXX

CONTRATADA

Secretaria Municipal da Fazenda

Avenida Octogonal, S/N.º, Quadra 21, Praça dos Três Poderes - Bairro Jardim Imperial. CEP: 47864-090.
Luís Eduardo Magalhães - BA.