



**PROCESSO LICITATÓRIO Nº 002/2024**

**CONCORRÊNCIA ELETRONICA Nº 002/2024**

**OBJETO:** Contratação de empresa especializada do ramo de engenharia civil para **Reforma e Adequação da Praça da Bíblia no Município de Fonte Boa – AM**, conforme especificado no Estudo Técnico Preliminar, Projeto Básico, detalhado nos memoriais descritivos, planilhas orçamentárias, cronogramas físico-financeiros, projetos arquitetônicos, conforme condições estabelecidas neste edital e seus anexos.

SECRETARIA DEMANDANTE: Secretaria Municipal de Infraestrutura

LOTE 01: VALOR TOTAL DA CONTRATAÇÃO: R\$ 699.976,66 (seiscentos e noventa e nove mil novecentos e setenta e seis reais e sessenta e seis centavos).

A obra contará com: A reforma da praça que tem uma área de 2.329,26 m<sup>2</sup>, sendo implantado também um palco e 2 quiosques e banheiros masculino e feminino, contando também com banheiro PCD. Os quiosques serão doados pela prefeitura, para as pessoas que já praticam comércio no entorno da praça.

**DATA DA SESSÃO PÚBLICA:**

Início da sessão: Dia **12/09/2024** às **10h00 min (horário de Brasília)**

**LOCAL:** Portal Licitanet      <https://licitanet.com.br/>

CRITÉRIO DE JULGAMENTO: MENOR PREÇO GLOBAL

MODO DE DISPUTA: Aberto

CONSULTAS AO EDITAL, AVISOS E ESCLARECIMENTOS: na internet, no site [www.licitanet.com.br](http://www.licitanet.com.br), site do PNCP e e-mail [pmfbcomissaolicitacao@gmail.com](mailto:pmfbcomissaolicitacao@gmail.com), ou com a Equipe de Licitações no endereço Avenida Boulevard Álvaro Maia. 260 A, São Francisco I, Fonte Boa/AM CEP 69.670-000 em horário de expediente.



## **SUMÁRIO**

PREÂMBULO.....	04
I – OBJETO .....	04
II – ESPECIFICAÇÃO DO OBJETO.....	05
III – ÁREA SOLICITANTE.....	05
IV – CONSULTAS, ESCLARECIMENTOS E IMPUGNAÇÕES AO EDITAL.....	05
V – DO CREDENCIAMENTO.....	06
VI – CONDIÇÕES DE PARTICIPAÇÃO .....	06
VII – APRESENTAÇÃO PROPOSTA COMERCIAL E DOCUMENTOS DE HABILITAÇÃO .....	08
VIII – DO PREENCHIMENTO DA PROPOSTA.....	09
IX – DA ABERTURA DA SESSÃO, CLASSIFICAÇÃO DAS PROPOSTAS E FORMULAÇÃO DE LANCES .....	09
X – DO CRITÉRIOS DE JULGAMENTO .....	13
XI – DA ACEITABILIDADE DA PROPOSTA VENCEDORA .....	13
XII – DOCUMENTAÇÃO DE HABILITAÇÃO.....	15
XIII – DO ENCAMINHAMENTO DA PROPOSTA VENCEDORA.....	23
XIV – DOS RECURSOS E CONTRARRAZÕES .....	23
XV – DA REABERTURA DA SESSÃO PÚBLICA .....	24
XVI – PRAZO DE EXECUÇÃO E DE VIGÊNCIA CONTRATUAL .....	24
XVII – CONDIÇÕES DE EXECUÇÃO .....	24
XVIII – ADJUDICAÇÃO E HOMOLOGAÇÃO .....	26
XIX – DA GARANTIA DE EXECUÇÃO.....	26
XX – SANÇÕES ADMINISTRATIVAS.....	26
XXI – RESPONSABILIDADE TÉCNICA PELA EXECUÇÃO.....	29
XXII – GESTÃO/FISCALIZAÇÃO/ATESTAÇÃO .....	30
XXIII – RECEBIMENTO DA OBRA.....	30
XXIV – ESTIMATIVA DE PREÇO E DISPONIBILIDADE ORÇAMENTÁRIA E FINANCEIRA PARA A DESPESA.....	31
XXV – DO PAGAMENTO .....	31
XXVI – SUBCONTRATAÇÃO .....	33
XXVII – DISPOSIÇÕES GERAIS .....	34



**ESTADO DO AMAZONAS**  
**PREFEITURA MUNICIPAL DE FONTE BOA**



---

ANEXO I – ESTUDO TÉCNICO PRELIMINAR E MATRIZ DE RISCOS .....	38
ANEXO II – PROJETO BÁSICO/PROJETO EXECUTIVO .....	39
ANEXO III – MODELO DE PROPOSTA COMERCIAL.....	40
ANEXO IV – MODELO DE DECLARAÇÃO DISPONIBILIDADE DE PESSOAL .....	42
ANEXO V - MODELO DE DECLARAÇÃO DE RESPONSÁVEL TÉCNICO.....	43
ANEXO VI – MODELO DE DECLARAÇÃO DE EMPREGADOR PESSOA JURÍDICA .....	44
ANEXO VII – MODELO DE DECLARAÇÃO NOS TERMOS DO INCISO XXXIII DO ARTIGO 7º DA CONSTITUIÇÃO FEDERAL DE 1988. ....	45
ANEXO VIII – MODELO DE DECLARAÇÃO DE VISITA TÉCNICA - FACULTATIVA.....	46
ANEXO IX – MODELO DE DECLARAÇÃO DE NÃO VISITA TÉCNICA .....	47
ANEXO X – MINUTA DE CONTRATO DE EXECUÇÃO DE OBRA .....	48
ANEXO XI – ARQUIVO DOCUMENTAÇÃO TÉCNICA EM FORMATO DIGITAL .....	49
ANEXO XII – PLANILHA ORÇAMENTARIA .....	50
ANEXO XIII – CRONOGRAMA FISICO-FINANCEIRO .....	51
ANEXO XIV –. MEMORIAL DESCRITIVO .....	52
ANEXO XV–. DECLARAÇÃO DE AUSÊNCIA DE VÍNCULO .....	53
ANEXO XVI –. MODELO DE DECLARAÇÃO DE CUMPRIMENTO DO DISPOSTO NO ART. 429 DO DECRETO-LEI Nº. 5.452/1943. ....	54
ANEXO XVII –. MODELO DE DECLARAÇÃO DE QUE NÃO TEM EM SEUS QUADROS FUNCIONAIS EMPREGADOS CUJAS ATRIBUIÇÕES EXIJAM FORMAÇÃO PROFISSIONAL. ....	55
ANEXO XVIII - MODELO DE DECLARAÇÃO DE SUJEIÇÃO ÀS CONDIÇÕES ESTABELECIDAS NO EDITAL E DE INEXISTÊNCIA DE FATO SUPERVENIENTES IMPEDITIVOS DA HABILITAÇÃO.....	56
ANEXO XIX - MODELO DE DECLARAÇÃO DO PRTE DA EMPRESA (MICROEMPRESA OU EMPRESA DE PEQUENO PORTE .....	57
ANEXO XX - MODELO DE DECLARAÇÃO DE IDONEIDADE.....	58
ANEXO XXI - MODELO DE DECLARAÇÃO DE CUMPRIMENTO DOS REQUISITOS DE HABILITAÇÃO .....	59



## PREÂMBULO

O Município de Fonte Boa - Estado de Amazonas, pessoa jurídica de direito público interno, inscrito no CNPJ/MF sob o nº 04.530.101/0001-25, com sede administrativa na Avenida Boulevard Álvaro Maia. 260 A, São Francisco I, Fonte Boa/AM CEP 69.670-000, Fonte Boa - AM, através de seu Agente de Contratações, designado pela Portaria 001-C de 03 de janeiro de 2024, torna público a abertura do **Processo Licitatório nº 002/2024**, na modalidade **Concorrência nº 002/2024**, na forma eletrônica, do **tipo MENOR PREÇO GLOBAL**, na forma de execução indireta, sendo o regime de execução a **empreitada por preço global**, regida pela Lei Federal nº 14.133 e suas alterações posteriores, pelo Decreto Municipal n.º 059/2023, de 30 de Dezembro de 2023, e pelas demais normas complementares pertinentes e pelas condições expressas neste Edital e seus anexos.

## I – OBJETO

1 – Contratação de empresa especializada do ramo de engenharia civil para **Reforma e Adequação da Praça da Bíblia** no Município de Fonte Boa/AM, conforme condições estabelecidas neste edital e seus anexos.

LOTE 01:		
DESCRIÇÃO	LOCAL	VALOR
Reforma e Adequação da Praça da Bíblia no Município de Fonte Boa/AM		R\$ 699.976,66
VALOR GLOBAL ESTIMADO DO <b>LOTE 01</b> : R\$ 699.976,66 (seiscentos e noventa e nove mil novecentos e setenta e seis reais e sessenta e seis centavos).		

2 – O valor global se dá conforme detalhado no memorial descritivo, planilhas orçamentárias, cronograma físico-financeiro, projeto arquitetônico, em observância ainda ao projeto básico.

3 – O valor global máximo que o Município de Fonte Boa – AM, se dispõe a pagar são os especificados **no lote individualizado** no Projeto Básico e Estudo Técnico Preliminar.–

Todos os materiais, bem como os serviços necessários para a execução da obra correrão por conta exclusiva do futuro contratado.

## II – ESPECIFICAÇÃO DO OBJETO

1. Devem ser observadas as especificações técnicas previstas no Projeto Básico/Projeto Executivo, planilhas e cronogramas físico-financeiro, memorial descritivo, projetos arquitetônicos e de engenharia, estudos preliminares, enfim, toda a documentação técnica que faz parte integrante do presente Edital, na forma de anexos.

2. Todas as informações apresentadas nas especificações técnicas e memoriais descritivos são complementares às planilhas orçamentárias e aos desenhos do Projeto Básico.

## III – ÁREA SOLICITANTE

Secretaria Municipal de Infraestrutura.



#### IV – CONSULTAS, ESCLARECIMENTOS E IMPUGNAÇÕES AO EDITAL

---

1. O Edital estará disponível na internet, no Portal Licitanet – PNCP, bem como Diário Oficial dos Municípios de Fonte Boa (Extrato) ou Portal de transparência do Município de Fonte Boa/AM ou poderá ser solicitado através do email, [pmfbcomissaolicitacao@gmail.com](mailto:pmfbcomissaolicitacao@gmail.com).
2. As empresas que tiverem interesse em participar do certame, obrigam-se a acompanhar as publicações referentes ao processo no site do Portal Licitanet, bem como as publicações na Imprensa Oficial do Município e no Portal Licitanet, visando ao conhecimento de possíveis alterações.
3. Até 03 (três) dias úteis antes da data designada para a abertura da sessão pública, qualquer pessoa poderá impugnar este Edital e/ou apresentar pedido de esclarecimento.
- 4. A IMPUGNAÇÃO e/ou PEDIDO DE ESCLARECIMENTO DEVERÃO ser feitos EXCLUSIVAMENTE por FORMA ELETRÔNICA no sistema Portal Licitanet.**
5. A resposta à impugnação ou ao pedido de esclarecimento será divulgada no Portal Licitanet no prazo de até 3 (três) dias úteis, limitado ao último dia útil anterior à data da abertura do certame.
6. Acolhida a impugnação, será definida e publicada nova data para a realização do certame.
7. As impugnações e pedidos de esclarecimentos não suspendem os prazos previstos no certame, salvo quando se amoldarem ao art. 55 parágrafo 1º, da Lei nº 14.133/2021.
8. A concessão de efeito suspensivo à impugnação é medida excepcional e deverá ser motivada pelo Agente de Contratação, nos autos do processo de licitação.
9. As respostas aos pedidos de esclarecimentos serão divulgadas pelo sistema e vincularão os participantes e a administração.
10. As respostas às impugnações e aos esclarecimentos solicitados, bem como outros avisos de ordem geral, serão cadastradas no sítio **Portal Licitanet**, sendo de responsabilidade dos licitantes, seu acompanhamento. A petição de impugnação apresentada por empresa deve ser firmada por sócio, pessoa designada para a administração da sociedade empresária, ou procurador, e vir acompanhada, conforme o caso, de estatuto ou contrato social e suas posteriores alterações, se houver, do ato de designação do administrador, ou de procuração pública ou particular (instrumento de mandato com poderes para impugnar o Edital).

#### V – DO CREDENCIAMENTO

---

1. O Credenciamento é o nível básico do registro cadastral no PORTAL LICITANET que permite a participação dos interessados na modalidade LICITATÓRIA CONCORRÊNCIA, em sua FORMA ELETRÔNICA.
2. O cadastro deverá ser feito no Portal Licitanet, no sítio [Portal Licitanet](#);
3. O credenciamento junto ao provedor do sistema implica a responsabilidade do



licitante ou de seu representante legal e a presunção de sua capacidade técnica para realização das transações inerentes a esta licitação.

4. O licitante responsabiliza-se exclusiva e formalmente pelas transações efetuadas em seu nome, assume como firmes e verdadeiras suas propostas e seus lances, inclusive os atos praticados diretamente ou por seu representante, excluída a responsabilidade do provedor do sistema ou do órgão ou entidade promotora da licitação por eventuais danos decorrentes de uso indevido das credenciais de acesso, ainda que por terceiros.

5. É de responsabilidade do cadastrado conferir a exatidão dos seus dados cadastrais no PORTAL LICITANET e mantê-los atualizados junto aos órgãos responsáveis pela informação, devendo proceder, imediatamente, à correção ou à alteração dos registros tão logo identifique incorreção ou aqueles se tornem desatualizados.

6. A não observância do disposto no subitem anterior poderá ensejar desclassificação no momento da habilitação.

---

## VI – CONDIÇÕES DE PARTICIPAÇÃO

---

1. Poderão participar desta licitação as pessoas jurídicas que:

**1.1.** Poderão participar desta Concorrência interessados cujo ramo de atividade seja compatível com o objeto desta licitação, e que estejam com Credenciamento regular no **PORTAL LICITANET**.

1.2. Será concedido tratamento favorecido para as microempresas e empresas de pequeno porte, para as sociedades cooperativas mencionadas no artigo 34 da Lei nº 11.488/2007, para o microempreendedor individual - MEI, nos limites previstos da Lei Complementar nº 123/2006 e no artigo 4º da Lei nº 14.133/2021.

1.3. **Não poderão** participar desta licitação os interessados:

1.3.1. Proibidos de participar de licitações e celebrar contratos administrativos, na forma da legislação vigente;

1.3.2. Que não atendam às condições deste Edital e seu(s) anexo(s);

1.3.3. Estrangeiros que não tenham representação legal no Brasil com poderes expressos para receber citação e responder administrativa ou judicialmente;

1.3.4. Que se enquadrem nas vedações previstas nos artigos 9º e 14 da Lei nº 14.133/2021;

1.3.5. Que estejam sob falência, concurso de credores, concordata ou em processo de dissolução ou liquidação;

1.3.6. Organizações da Sociedade Civil de Interesse Público - OSCIP, atuando nessa condição (Acórdão nº 746/2014-TCU-Plenário).

1.3.7. Organizadas em Consórcio, uma vez que a natureza da contratação não é vantajoso para a Administração a contratação nesses moldes.

1.4. Como condição para participação na concorrência, a licitante assinalará “sim” ou “não”





em campo próprio do sistema eletrônico, relativo às seguintes declarações:

1.4.1. Que cumpre os requisitos estabelecidos no artigo 3º da Lei Complementar nº 123/2006, estando apta a usufruir do tratamento favorecido estabelecido em seus arts. 42 a 49 e que não celebrou contratos com a Administração Pública cujos valores extrapolem a receita bruta máxima admitida para fins de enquadramento como empresa de pequeno porte;

1.4.1.1. Nos itens exclusivos para participação de microempresas e empresas de pequeno porte, a assinalação do campo “não” impedirá o prosseguimento no certame;

1.4.1.2. Nos itens em que a participação não for exclusiva para microempresas e empresas de pequeno porte, a assinalação do campo “não” apenas produzirá o efeito de o licitante não ter direito ao tratamento favorecido previsto na Lei Complementar nº 123/2006, mesmo que microempresa, empresa de pequeno porte.

1.4.2. Que está ciente e concorda com as condições contidas no Edital e seus anexos;

1.4.3. Que cumpre os requisitos para a habilitação definidos no Edital e que a proposta apresentada está em conformidade com as exigências editalícias;

1.4.4. Que inexistem fatos impeditivos para sua habilitação no certame, ciente da obrigatoriedade de declarar ocorrências posteriores;

1.4.5. Que não emprega menor de 18 anos em trabalho noturno, perigoso ou insalubre e não emprega menor de 16 anos, salvo menor, a partir de 14 anos, na condição de aprendiz, nos termos do artigo 7º, XXXIII, da Constituição Federal de 1998;

1.4.6. Que a proposta foi elaborada de forma independente;

1.4.7. Que não possui, em sua cadeia produtiva, empregados executando trabalho degradante ou forçado, observando o disposto nos incisos III e IV do art. 1º e no inciso III do art. 5º da Constituição Federal;

1.4.8. Que cumpre com a reserva de cargos prevista em lei para pessoa com deficiência ou para reabilitado da Previdência Social e que atenda às regras de acessibilidade previstas na legislação, conforme disposto no art. 93 da Lei nº 8.213/1991.

1.4.9. A declaração falsa relativa ao cumprimento de qualquer condição sujeitará o licitante às sanções previstas em lei e neste Edital.

2. É facultativa a VISITA TÉCNICA dos licitantes ao Município<sup>1</sup>; caso em que será fornecido o Termo de Visita Técnica para aqueles que optarem por visitar os locais das obras, documento a ser apresentado junto à “Declaração de Visita Técnica - Facultativa”.

2.1. A finalidade da visita é a complementação de informações com o objetivo de sanar possíveis dúvidas de interpretação do projeto e o conhecimento das condições locais para o cumprimento das obrigações objeto da licitação.

2.2. Tanto a “Declaração de Visita Técnica - Facultativa”, prevista no Anexo IX do Edital, quanto a “Declaração de Não Visita Técnica”, prevista no Anexo X do Edital, são



documentos obrigatórios e indispensáveis a ser apresentados junto à “Documentação de Habilitação”, conforme exigência constante do subitem 4.3 do título “VIII – Documentação de Habilitação”, devendo o licitante apresentar uma ou outra, conforme o caso, sob pena de inabilitação.

2.3. As visitas poderão acontecer até o dia útil anterior à data marcada para protocolizar os envelopes contendo a documentação de habilitação e a proposta comercial, devendo ser agendadas na SECRETARIA MUNICIPAL DE INFRAESTRUTURA de Fonte Boa, nos dias úteis, de 8h às 11 horas e de 13h00min até às 17 horas.

2.4. O licitante deverá nomear um representante devidamente qualificado para este fim, por meio de documento, com autorização para realizar a visita técnica em companhia de servidor da Prefeitura Municipal.

2.5. Alegações posteriores relacionadas com o desconhecimento do objeto licitado não serão consideradas para reclamações futuras, ou de forma a desobrigar a sua execução.

---

## **VII – APRESENTAÇÃO DA PROPOSTA COMERCIAL E DOCUMENTAÇÃO DE HABILITAÇÃO**

---

1. Os licitantes encaminharão, exclusivamente por meio do sistema eletrônico, concomitantemente com os documentos de habilitação exigidos no edital, proposta com a descrição do objeto ofertado e o preço, até a data e o horário estabelecidos para abertura da sessão pública, quando, então, encerrar-se-á automaticamente a etapa de envio dessa documentação.
2. O envio da proposta, acompanhada dos documentos de habilitação exigidos neste Edital, ocorrerá por meio de chave de acesso e senha.
3. As Microempresas e Empresas de Pequeno Porte deverão encaminhar a documentação de habilitação, ainda que haja alguma restrição de regularidade fiscal e trabalhista, nos termos do art. 43, § 1º da LC nº 123/2006.
4. Incumbirá ao licitante acompanhar as operações no sistema eletrônico durante a sessão pública da Concorrência, ficando responsável pelo ônus decorrente da perda de negócios, diante da inobservância de quaisquer mensagens emitidas pelo sistema ou de sua desconexão.
5. Até a abertura da sessão pública, os licitantes poderão retirar ou substituir a proposta e os documentos de habilitação anteriormente inseridos no sistema;
6. Não será estabelecida, nessa etapa do certame, ordem de classificação entre as propostas apresentadas, o que somente ocorrerá após a realização dos procedimentos de negociação e julgamento da proposta.
7. Os documentos que compõem a proposta e a habilitação do licitante melhor classificado somente serão disponibilizados para avaliação da Agente de Contratação e para acesso público após o encerramento do envio de lances.

---

## **VIII – DO PREENCHIMENTO DA PROPOSTA**

---





1. Na presente licitação, a fase de habilitação sucederá as fases de apresentação de propostas e lances e de julgamento.

1.1. Os licitantes encaminharão, exclusivamente por meio do sistema eletrônico, a proposta com o preço ou o percentual de desconto, conforme o critério de julgamento adotado neste Edital, até a data e o horário estabelecidos para abertura da sessão pública.

1.2. Caso a fase de habilitação anteceda as fases de apresentação de propostas e lances, os licitantes encaminharão, na forma e no prazo estabelecidos no item anterior, simultaneamente os documentos de habilitação e a proposta com o preço ou o percentual de desconto.

2. Todas as especificações do objeto contidas na proposta vinculam a Contratada.

3. Nos valores propostos estarão inclusos todos os custos operacionais, encargos previdenciários, trabalhistas, tributários, comerciais e quaisquer outros que incidam direta ou indiretamente no fornecimento dos bens ou serviços.

4. Os preços ofertados, tanto na proposta inicial, quanto na etapa de lances, serão de exclusiva responsabilidade do licitante, não lhe assistindo o direito de pleitear qualquer alteração, sob alegação de erro, omissão ou qualquer outro pretexto.

5. O prazo de validade da proposta não será inferior a 60 (sessenta) dias, a contar da data de sua apresentação.

6. Os licitantes devem respeitar os preços máximos estabelecidos nas normas de regência de contratações públicas, quando participarem de licitações públicas;

---

#### **IX – DA ABERTURA DA SESSÃO, CLASSIFICAÇÃO DAS PROPOSTAS E FORMULAÇÃO DE LANCES**

---

1. A abertura da presente licitação dar-se-á em sessão pública, por meio de sistema eletrônico, na data, horário e local indicados neste Edital.

2. O Agente de Contratação verificará as propostas apresentadas, desclassificando, desde logo, aquelas que não estejam em conformidade com os requisitos estabelecidos neste Edital, contenham vícios insanáveis ou não apresentem as especificações técnicas exigidas no Termo de Referência, conforme art. 59 da Lei nº 14.133/2021.

2.1. Também será desclassificada a proposta que identifique o licitante.

2.2. A desclassificação será sempre fundamentada e registrada no sistema, com acompanhamento em tempo real por todos os participantes.

2.3. A não desclassificação da proposta não impede o seu julgamento definitivo em sentido contrário, levado a efeito na fase de aceitação.

3. O sistema ordenará automaticamente as propostas classificadas, sendo que somente estas participarão da fase de lances.

4. O sistema disponibilizará campo próprio para troca de mensagens entre o Agente de Contratação e os licitantes.

5. Iniciada a etapa competitiva, os licitantes deverão encaminhar lances exclusivamente por meio do sistema eletrônico, sendo imediatamente informados do seu



recebimento e do valor consignado no registro.

5.1. O lance deverá ser ofertado de acordo com o tipo de licitação indicada no preâmbulo deste Edital.

6. Os licitantes apresentarão lances públicos e sucessivos, com lance final e fechado, conforme o critério de julgamento adotado no edital.

7. O licitante somente poderá oferecer lance de valor inferior ou percentual de desconto superior ao último por ele ofertado e registrado pelo sistema.

8. O intervalo mínimo de diferença de valores ou percentuais entre os lances, que incidirá tanto em relação aos lances intermediários quanto em relação à proposta que cobrir a melhor oferta deverá ser de R\$ 500,00 (Quinhentos reais).

9. O intervalo entre os lances enviados pelo mesmo licitante não poderá ser inferior a 10 (dez) segundos e o intervalo entre lances não poderá ser inferior a 30 (três) segundos, sob pena de serem automaticamente descartados pelo sistema os respectivos lances.

10. Será adotado para o envio de lances na licitação o modo de disputa aberto e fechados, em que os licitantes apresentarão lances públicos e sucessivos, com lance final e fechado.

11. A etapa de lances da sessão pública terá duração de quinze minutos na fase aberta, dez minutos na fase randômica e cinco minutos na fase fechada.

12. A prorrogação automática da etapa de lances, de que trata o item anterior, será de dois minutos e ocorrerá sucessivamente sempre que houver lances enviados nesse período de prorrogação, inclusive no caso de lances intermediários.

13. Não havendo novos lances na forma estabelecida nos itens anteriores, a sessão pública encerrar-se-á automaticamente.

14. Encerrada a fase competitiva sem que haja a prorrogação automática pelo sistema, poderá o Agente de Contratação, assessorado pela equipe de apoio, justificadamente, admitir o reinício da sessão pública de lances, em prol da consecução do melhor preço.

15. Em caso de falha no sistema, os lances em desacordo com os subitens anteriores deverão ser desconsiderados pelo Agente de Contratação.

16. Não serão aceitos dois ou mais lances de mesmo valor, prevalecendo aquele que for recebido e registrado primeiro.

17. Durante o transcurso da sessão pública, os licitantes serão informados, em tempo real, do valor do menor lance registrado, vedada a identificação do licitante.

18. No caso de desconexão com o Agente de Contratação, no decorrer da etapa competitiva da Concorrência, o sistema eletrônico poderá permanecer acessível aos licitantes para a recepção dos lances.

19. Quando a desconexão do sistema eletrônico para o Agente de Contratação persistir por tempo superior a dez minutos, a sessão pública será suspensa e terá reinício somente após comunicação expressa do Agente de Contratação aos participantes do certame,



publicada no [http://Portal Licitanet](http://PortalLicitanet), quando serão divulgadas data e hora para a sua reabertura. E será reiniciada somente após decorridas vinte e quatro horas da comunicação do fato pelo Agente de Contratação aos participantes, no sítio eletrônico utilizado para divulgação.

20. Caso o licitante não apresente lances, concorrerá com o valor de sua proposta.

21. Em relação a itens não exclusivos para participação de microempresas e empresas de pequeno porte, uma vez encerrada a etapa de lances, será efetivada a verificação automática, junto à Receita Federal, do porte da entidade empresarial. O sistema identificará em coluna própria as microempresas e empresas de pequeno porte participantes, procedendo à comparação com os valores da primeira colocada, se esta for empresa de maior porte, assim como das demais classificadas, para o fim de aplicar-se o disposto nos arts. 44 e 45 da LC nº 123/2006, regulamentada pelo Decreto nº 8.538/2015.

22. Nessas condições, as propostas de microempresas e empresas de pequeno porte que se encontrarem na faixa de até 10% (dez por cento) acima da melhor proposta ou melhor lance serão consideradas empatadas com a primeira colocada.

23. A melhor classificada nos termos do item anterior terá o direito de encaminhar uma última oferta para desempate, obrigatoriamente em valor inferior ao da primeira colocada, no prazo de 5 (cinco) minutos controlados pelo sistema, contados após a comunicação automática para tanto.

24. Caso a microempresa ou a empresa de pequeno porte melhor classificada desista ou não se manifeste no prazo estabelecido, serão convocadas as demais licitantes microempresa e empresa de pequeno porte que se encontrem naquele intervalo de 10% (dez por cento), na ordem de classificação, para o exercício do mesmo direito, no prazo estabelecido no subitem anterior.

25. No caso de equivalência dos valores apresentados pelas microempresas e empresas de pequeno porte que se encontrem nos intervalos estabelecidos nos subitens anteriores, será realizado sorteio entre elas para que se identifique aquela que primeiro poderá apresentar melhor oferta.

26. Quando houver propostas beneficiadas com as margens de preferência em relação ao produto estrangeiro, o critério de desempate será aplicado exclusivamente entre as propostas que fizerem jus às margens de preferência, conforme regulamento.

27. A ordem de apresentação pelos licitantes é utilizada como um dos critérios de classificação, de maneira que só poderá haver empate entre propostas iguais (não seguidas de lances), ou entre lances finais da fase fechada do modo de disputa aberto e fechado.

28. Em caso de empate entre duas ou mais propostas, serão utilizados os seguintes critérios de desempate, nesta ordem:

28.1. disputa final, hipótese em que os licitantes empatados poderão apresentar nova proposta em ato contínuo à classificação;

28.1.1. avaliação do desempenho contratual prévio dos licitantes;



- 28.1.2. desenvolvimento pelo licitante de ações de equidade entre homens e mulheres no ambiente de trabalho, conforme regulamento;
- 28.1.3. desenvolvimento pelo licitante de programa de integridade, conforme orientações dos órgãos de controle;
29. Persistindo o empate, será assegurada preferência, sucessivamente, aos bens e serviços produzidos ou prestados por:
- 29.1. empresas estabelecidas no território do Estado ou do Distrito Federal do órgão ou entidade da Administração Pública estadual ou distrital licitante ou, no caso de licitação realizada por órgão ou entidade de Município, no território do Estado em que este se localize;
- 29.2. empresas brasileiras;
- 29.3. empresas que invistam em pesquisa e no desenvolvimento de tecnologia no País;
- 29.4. empresas que comprovem a prática de mitigação, nos termos da Lei nº 12.187/2009.
30. Encerrada a etapa de envio de lances da sessão pública, o Agente de Contratação deverá encaminhar, pelo sistema eletrônico, contraproposta ao licitante que tenha apresentado o melhor preço, para que seja obtida melhor proposta, vedada a negociação em condições diferentes das previstas neste Edital.
- 30.1. A negociação será realizada por meio do sistema, podendo ser acompanhada pelos demais licitantes.
- 30.2. O Agente de Contratação solicitará ao licitante melhor classificado que, no prazo de 04 (quatro) horas, envie a proposta adequada ao último lance ofertado após a negociação realizada, acompanhada, se for o caso, dos documentos complementares, quando necessários à confirmação daqueles exigidos neste Edital e já apresentados.
- 30.3.3 Após a negociação do preço, o Agente de Contratação iniciará a fase de aceitação e julgamento da proposta.

---

## X – DO CRITÉRIO DE JULGAMENTO

---

1. Serão consideradas classificadas as propostas que atenderem integralmente às disposições deste Edital, observando-se o disposto no artigo 59, inciso III, da Lei Federal nº 14.133/21;
2. A classificação das propostas será feita pelo sistema que abrirá para sessão de lances.
3. O critério de julgamento será o de MENOR PREÇO GLOBAL DO LOTE, sendo o modo de disputa através de lances abertos e fechados.
4. Será assegurado o **exercício do direito de preferência às microempresas e empresas de pequeno porte**, que apresentarem propostas iguais ou até 10% (dez por cento) superiores a proposta primeira classificada;
5. Na análise das propostas não será considerada qualquer oferta de vantagem não



prevista nesta licitação, inclusive financiamentos subsidiados ou a fundo perdido, preço ou vantagem baseados nas ofertas das demais licitantes.

---

### **XI – DA ACEITABILIDADE DA PROPOSTA VENCEDORA**

---

1. Encerrada a etapa de negociação, o Agente de Contratação examinará a proposta classificada em primeiro lugar quanto à adequação ao objeto e à compatibilidade do preço em relação ao máximo estipulado para contratação neste Edital e em seus anexos.

2. Será desclassificada a proposta que contiver vício insanável; que não obedecer às especificações técnicas pormenorizadas no edital ou apresentarem desconformidade com exigências do ato convocatório.

3. Poderá ser desclassificada a proposta ou o lance vencedor, que apresentar preço final superior ao preço máximo fixado (Acórdão nº 1455/2018 -TCU - Plenário), ou que apresentar preço manifestamente inexequível, devendo ser analisado pelo responsável contratante.

3.1. Considera-se inexequível a proposta que apresente preços global ou unitários simbólicos, irrisórios ou de valor zero, incompatíveis com os preços dos insumos e salários de mercado, acrescidos dos respectivos encargos, ainda que o ato convocatório da licitação não tenha estabelecido limites mínimos, exceto quando se referirem a materiais e instalações de propriedade do próprio licitante, para os quais ele renuncie a parcela ou à totalidade da remuneração.

4. Qualquer interessado poderá requerer que se realizem diligências para aferir a exequibilidade e a legalidade das propostas, devendo apresentar as provas ou os indícios que fundamentam a suspeita;

5. Se houver indícios de inexequibilidade da proposta de preço, ou em caso da necessidade de esclarecimentos complementares, poderão ser efetuadas diligências para que a licitante comprove a exequibilidade da proposta.

6. Na hipótese de necessidade de suspensão da sessão pública para a realização de diligências, com vistas ao saneamento das propostas, a sessão pública somente poderá ser reiniciada mediante aviso prévio no sistema com, no mínimo, vinte e quatro horas de antecedência, e a ocorrência será registrada em ata;

7. O Agente de Contratação poderá convocar o licitante para enviar documento digital complementar, por meio de funcionalidade disponível no sistema, no prazo de 01 (uma) hora, sob pena de não aceitação da proposta.

7.1. O prazo estabelecido poderá ser prorrogado pelo Agente de Contratação por solicitação escrita e justificada do licitante, formulada antes de findo o prazo, e formalmente aceita pelo Agente de Contratação.

7.2. Dentre os documentos passíveis de solicitação pelo Agente de Contratação, destacam-se os que contenham as características do material ofertado, tais como marca, modelo, tipo, fabricante e procedência, além de outras informações pertinentes, a exemplo de catálogos, folhetos ou propostas, encaminhados por meio eletrônico, ou,





se for o caso, por outro meio e prazo indicados pelo Agente de Contratação, sem prejuízo do seu ulterior envio pelo sistema eletrônico, sob pena de não aceitação da proposta.

7.3. Caso a compatibilidade com as especificações demandadas, sobretudo quanto a padrões de qualidade e desempenho, não possa ser aferida pelos meios previstos nos subitens acima, o Agente de Contratação exigirá que o licitante classificado em primeiro lugar apresente amostra, sob pena de não aceitação da proposta, no local a ser indicado e dentro de 05 (cinco) dias úteis contados da solicitação.

7.3.1. Por meio de mensagem no sistema, será divulgado o local e horário de realização do procedimento para a avaliação das amostras, cuja presença será facultada a todos os interessados, incluindo os demais licitantes.

7.3.2. Os resultados das avaliações serão divulgados por meio de mensagem no sistema.

7.3.3. No caso de não haver entrega da amostra ou ocorrer atraso na entrega, sem justificativa aceita pelo Agente de Contratação, ou havendo entrega de amostra fora das especificações previstas neste Edital e no Termo de Referência, a proposta do licitante será recusada.

7.3.4. Se a(s) amostra(s) apresentada(s) pelo primeiro classificado não for(em) aceita(s), o Agente de Contratação analisará a aceitabilidade da proposta ou lance ofertado pelo segundo classificado. Seguir-se-á com a verificação da(s) amostra(s) e, assim, sucessivamente, até a verificação de uma que atenda às especificações constantes no Termo de Referência.

7.3.5. Os exemplares colocados à disposição da Administração serão tratados como protótipos, podendo ser manuseados e desmontados pela equipe técnica responsável pela análise, não gerando direito a ressarcimento.

7.3.6. Após a divulgação do resultado final da licitação, as amostras entregues deverão ser recolhidas pelos licitantes no prazo de 05 (cinco) dias, após o qual poderão ser descartadas pela Administração, sem direito a ressarcimento.

7.3.7. Os licitantes deverão colocar à disposição da Administração todas as condições indispensáveis à realização de testes e fornecer, sem ônus, os manuais impressos em língua portuguesa, necessários ao seu perfeito manuseio, quando for o caso.

8. A Administração poderá solicitar carta de solidariedade emitida pelo fabricante, que assegure a execução do contrato, no caso de licitante revendedor ou distribuidor.

9. Se a proposta ou lance vencedor for desclassificado, o Agente de Contratação examinará a proposta ou lance subsequente, e, assim sucessivamente, na ordem de classificação.

10. Havendo necessidade, o Agente de Contratação suspenderá a sessão, informando no “chat” a nova data e horário para a sua continuidade.





11. O Agente de Contratação poderá encaminhar, por meio do sistema eletrônico, contraproposta ao licitante que apresentou o lance mais vantajoso, com o fim de negociar a obtenção de melhor preço, vedada a negociação em condições diversas das previstas neste Edital.

11.1. Também nas hipóteses em que o Agente de Contratação não aceitar a proposta e passar à subsequente, poderá negociar com o licitante para que seja obtido preço melhor.

11.2. A negociação será realizada por meio do sistema, podendo ser acompanhada pelos demais licitantes.

12. Nos itens não exclusivos para a participação de microempresas e empresas de pequeno porte, sempre que a proposta não for aceita, e antes de o Agente de Contratação passar à subsequente, haverá nova verificação, pelo sistema, da eventual ocorrência do empate ficto, previsto nos artigos 44 e 45 da LC nº 123/ 2006, seguindo-se a disciplina antes estabelecida, se for o caso.

13. Encerrada a análise quanto à aceitação da proposta, o Agente de Contratação verificará a habilitação do licitante, observado o disposto neste Edital.

---

## XII – DOCUMENTAÇÃO DE HABILITAÇÃO

---

1. COMO CONDIÇÃO PRÉVIA AO EXAME DA DOCUMENTAÇÃO DE HABILITAÇÃO DO LICITANTE DETENTOR DA PROPOSTA CLASSIFICADA EM PRIMEIRO LUGAR, O AGENTE DE CONTRATAÇÃO VERIFICARÁ O EVENTUAL DESCUMPRIMENTO DAS CONDIÇÕES DE PARTICIPAÇÃO, ESPECIALMENTE QUANTO À EXISTÊNCIA DE SANÇÃO QUE IMPEÇA A PARTICIPAÇÃO NO CERTAME OU A FUTURA CONTRATAÇÃO, MEDIANTE A CONSULTA AOS DOCUMENTOS INSERIDOS NO PORTAL LICITANET.

1.1. A consulta aos cadastros será realizada em nome da **empresa licitante** e também de seu **sócio majoritário**, por força do artigo 12 da Lei nº 8.429/1992, que prevê, dentre as sanções impostas ao responsável pela prática de ato de improbidade administrativa, a proibição de contratar com o Poder Público, inclusive por intermédio de pessoa jurídica da qual seja sócio majoritário.

1.2. Caso conste na Consulta de Situação do Fornecedor a existência de Ocorrências Impeditivas Indiretas, o gestor diligenciará para verificar se houve fraude por parte das empresas apontadas no Relatório de Ocorrências Impeditivas Indiretas.

### **DOCUMENTAÇÃO COMPLETA:**

#### **1. DA COMPROVAÇÃO DO ENQUADRAMENTO DAS MICRO E PEQUENAS EMPRESAS**

1.1. O licitante que cumprir os requisitos legais para qualificação como Microempresa (ME) ou Empresa de Pequeno Porte (EPP), nos termos do art. 3º da Lei Complementar nº 123/2006, e que não esteja sujeito a quaisquer dos impedimentos do parágrafo 4º deste artigo, deverá apresentar ou declarar via sistema do Portal Licitanet, conforme modelo do **Anexo IV**, relativa a sua condição de ME ou EPP, caso tenha interesse em usufruir do



tratamento favorecido estabelecido na citada lei.

1.2. Para obterem tratamento diferenciado e simplificado na licitação, os licitantes deverão comprovar a condição de microempresa ou empresa de pequeno porte mediante a apresentação de:

1.2.1. **Se inscrito no Registro Público de Empresas Mercantis**, declaração de enquadramento arquivada ou a certidão simplificada expedida pela Junta Comercial, ou equivalente, da sede da pequena empresa;

1.2.2. **Se inscrito no Registro Civil de Pessoas Jurídicas**, declaração de enquadramento arquivada ou a Certidão de Breve Relato do Cartório de Registro Civil de Pessoas Jurídicas, ou equivalente, da sede da pequena empresa.

1.3. O licitante que apresentar declaração falsa responderá por seus atos civil, penal e administrativamente.

## 2. **HABILITAÇÃO JURÍDICA**, conforme o caso:

a) **Cadastro Nacional de Empresas Inidôneas e Suspensas – CEIS**, mantido pela Controladoria-Geral da União.  
([www.portaldatransparencia.gov.br/ceis](http://www.portaldatransparencia.gov.br/ceis));

b) **Cadastro Nacional de Condenações Cíveis por Improbidade Administrativa do CNJ – Conselho Nacional de Justiça**  
([http://www.cnj.jus.br/improbidade\\_adm/consultar\\_requerido.php](http://www.cnj.jus.br/improbidade_adm/consultar_requerido.php));

c) **Cadastro Nacional de Empresas Punidas – CNEP**  
([www.portaldatransparencia.gov.br/](http://www.portaldatransparencia.gov.br/) );

A licitante deverá fazer as consultas em nome da **EMPRESA LICITANTE** e também de seu **SÓCIO MAJORITÁRIO**, por força do artigo 12 da Lei nº 8.429, de 1992, que prevê, dentre as sanções impostas ao responsável pela prática de ato de improbidade administrativa, a proibição de contratar com o Poder Público, inclusive por intermédio de pessoa jurídica da qual seja sócio majoritário.

a.1. Constatada a existência de sanção, o Agente de Contratação reputará o licitante inabilitado, por falta de condição de participação.

a.2. O Agente de Contratação poderá realizar a consulta no ato da reunião, entretanto em caso de indisponibilidade do sistema e de impressão a licitante será INABILITADA pela falta de documento.

2.1. Em se tratando de sociedades empresárias ou simples, o **ato constitutivo, estatuto ou contrato social em vigor, devidamente registrado na Junta Comercial ou no Cartório de Registro Civil de Pessoas Jurídicas**, nos termos da lei e conforme o caso, e, ainda, no caso de sociedades por ações, acompanhado de documentos de eleição de seus administradores;

2.1.1. Os documentos descritos no subitem 2.1 deverão estar acompanhados de todas as alterações ou da consolidação respectiva, conforme legislação em vigor;



2.2. Decreto de autorização e ato de registro ou autorização para funcionamento expedido pela órgão competente, tratando-se de empresa ou sociedade estrangeira em funcionamento no país, quando a atividade assim o exigir.

### 3. REGULARIDADE FISCAL E TRABALHISTA:

3.1. Certidão Conjunta Negativa de Débitos ou Certidão Conjunta Positiva com Efeitos de Negativa, relativos a Tributos Federais e à Dívida Ativa da **União**, incluindo dívida previdenciária, expedida pela Secretaria da Receita Federal;

3.2. Certidão de Regularidade de ICMS - Imposto sobre Circulação de Mercadorias e Serviços expedida pela Secretaria da Fazenda ou Certidão Negativa de Débitos Tributários expedida pela Procuradoria Geral do **Estado** ou declaração de isenção ou de não incidência assinada pela representante legal do licitante, sob as penas da lei;

3.3. Certidão Negativa ou Positiva com Efeitos de Negativa de Tributos **Municipais**, expedida pela Prefeitura Municipal da Sede da Licitante;

3.4. Prova de regularidade perante o Fundo de Garantia por Tempo de Serviço (FGTS), por meio da apresentação do CRF - Certificado de Regularidade do **FGTS**;

3.5. Prova de inexistência de débitos inadimplidos perante a Justiça do **Trabalho**, mediante a apresentação da Certidão Negativa de Débitos Trabalhistas - CNDT ou Positiva de Débitos Trabalhistas com Efeitos de Negativa, em cumprimento à Lei nº 12.440/2011 e à Resolução Administrativa TST nº 1470/2011;

3.6. As microempresas e empresas de pequeno porte, por ocasião da participação neste certame, deverão apresentar toda a documentação exigida para fins de comprovação de regularidade fiscal, mesmo que esta apresente alguma restrição;

3.7. Havendo alguma restrição na comprovação da regularidade fiscal, será assegurado o prazo de (05) cinco dias úteis, a contar da publicação da homologação do certame, prorrogáveis por igual período, a critério da Administração Municipal, para a regularização da documentação, pagamento ou parcelamento do débito, e emissão de eventuais certidões negativas ou positivas com efeito de certidão negativa;

3.7.1. A não-regularização da documentação, no prazo previsto no subitem anterior implicará na decadência do direito à contratação, sem prejuízo das sanções legais, rocedendo-se a convocação dos licitantes para, em sessão pública, retomar os atos referentes ao procedimento licitatório.

### 4. DOCUMENTAÇÃO COMPLEMENTAR.

4.1. **Declaração de Situação Regular perante o Ministério do Trabalho**, conforme inciso VI do art. 68 da Lei nº 14.133, de 01 de abril de 2021, de acordo com o **Anexo V** deste Edital;

4.2. **Declaração de idoneidade** subscrita por representante legal da licitante, elaborada em papel timbrado conforme modelo mostrado no **Anexo XI** deste Edital, atestando que inexistente qualquer fato impeditivo de contratação;

4.3. **Declaração de Visita Técnica facultativa**, conforme modelo constante do **Anexo IX** deste Edital, apresentada em conjunto com o Termo de Visita Técnica expedido pela



Prefeitura Municipal por ocasião da efetiva visita da empresa proponente ao local das obras; ou **Declaração de NÃO Visita Técnica** conforme modelo **do Anexo X** deste Edital.

4.4 - **Declaração de ausência de vínculo**, subscrita por representante legal da licitante, elaborada em papel timbrado conforme modelo mostrado no **Anexo XVII** deste Edital.

4.5 - **Declaração de cumprimento** do disposto no **art. 429** do Decreto-Lei nº. 5.452/1943 – Consolidação das Leis do Trabalho – CLT; OU **Declaração de que não tem** em seus quadros funcionais empregados cujas atribuições exijam formação profissional, conforme modelos **ANEXOS X ou ANEXO XI**.

## 5. QUALIFICAÇÃO TÉCNICA E PROFISSIONAL:

5.1.1. A empresa que desejar concorrer para executar o objeto deste projeto deve ser do ramo de engenharia civil e capaz de executar as Obras de Reforma e Adequação da Praça da Bíblia no Município de Fonte Boa – AM, nos prazos, condições, e especificações determinadas pelo Município.

5.1.1.1. Apresentar regularidade jurídica e fiscal adequadas.

5.1.1.2. Comprovação de registro ou inscrição da licitante e de seu(s) responsável(is) técnico(s) na entidade profissional competente da região a que estiverem vinculados e no caso de a empresa licitante ou o responsável técnico não serem registrados ou inscritos na entidade profissional competente do Estado de Amazonas, deverão ser providenciados os respectivos vistos deste órgão regional por ocasião da assinatura do contrato.

5.1.1.3. A qualificação técnica da licitante deverá ser demonstrada mediante a comprovação da aptidão para o desempenho de atividades pertinentes e compatíveis em características, quantidades e prazos com o objeto desta licitação, devendo as licitantes comprovar a disponibilidade de pessoal técnico especializado e a capacitação técnico-profissional e técnico-operacional por meio da apresentação declaração formal de disponibilidade de pessoal técnico especializado para integrar a equipe que executará os serviços objeto da licitação, assinada pelo representante legal da licitante, devendo fazer parte da equipe:

- 01 (um) profissional formado em Engenharia Civil ou Arquitetura e Urbanismo, com experiência em supervisão e/ou execução dos serviços de natureza compatível com o objeto licitado, devidamente registrado no CREA ou CAU/UF, devendo realizar visitas diárias sempre que necessário, durante todo o período de execução dos serviços;
- 01 (um) encarregado de serviços, com experiência profissional em serviços de natureza compatível com o objeto da presente licitação, para permanecer no local da obra em tempo necessário à execução dos serviços.

### 5.2.1. Apresentar declaração de **disponibilidade de pessoal técnico especializado**

5.2.1.1. declaração formal de disponibilidade de pessoal técnico especializado para integrar a equipe que executará os serviços objeto



da licitação, assinada pela representante legal da licitante, conforme modelo do Anexo VI.

5.2.2. Quanto à **capacitação técnico-profissional**:

5.2.2.1. A capacitação técnica do(s) profissional(is) será(ão) atestada(s) mediante a apresentação de **Certidão(ões) de Acervo Técnico - (CAT)** expedida(s) pela entidade profissional competente da região onde os serviços foram executados, que comprove(m) a execução de obra ou serviço de características semelhantes às parcelas de maior relevância e valor significativo do objeto deste Edital, em nome do(s) responsável(is) técnico(s).

- Para atendimento à qualificação técnico-profissional, comprovação de vínculo contratual, na data da abertura das propostas, com profissional(is) de nível superior ou outro(s) reconhecido(s) pelo CREA e/ou CAU, detentor(es) de atestado(s) de responsabilidade técnica, devidamente registrado(s) no CREA e/ou CAU da região onde os serviços foram executados, acompanhados(s) da(s) respectiva(s) certidão(ões) de Acervo Técnico – CAT, expedida(s) por este(s) Conselho(s), que comprove(m) ter o(s) profissional(is), executado para órgão ou entidade da Administração Pública direta ou indireta, federal, estadual, municipal ou do Distrito Federal, ou ainda, para empresa privada, que não a própria licitante. O(s) profissional(is) deverá(ão) comprovar a execução dos seguintes tipos de serviço:
- **Certidão de Acervo Técnico com registro no CREA de serviços executados pela empresa e profissional do quadro da empresa de serviços prestados em PRAÇAS PÚBLICAS.**

5.2.1.2. A duração inicial dos contratos serão de 1 ano (12 meses), e a prazo de execução conforme o cronograma.

5.2.2.3. Além dos pontos acima, o adjudicatário deverá apresentar declaração de que tem pleno conhecimento das condições necessárias para a prestação do serviço como requisito para celebração do contrato.

**5.2.2.2. Consta do Anexo VII o “Modelo de Declaração de Responsável Técnico” a ser preenchido pelas licitantes.**

5.2.2.2. Os profissionais indicados pela licitante para fins de comprovação da capacitação técnico-profissional deverão participar da obra ou serviço objeto deste Edital, admitindo-se a substituição por profissionais de experiência equivalente ou superior, desde que seja solicitada formalmente e aprovada pelo Município de Fonte Boa/AM.

5.2.2.3. Os responsáveis técnicos acima elencados deverão pertencer ao quadro permanente da licitante, na data prevista para entrega da proposta, entendendo-se como tal, para fins deste Edital, o sócio, o administrador ou o diretor, o empregado e o prestador de serviços.

5.2.2.4. A comprovação de vínculo profissional far-se-á com a apresentação de cópia do





contrato social/estatuto social, da carteira de trabalho (CTPS), do contrato de trabalho ou contrato de prestação de serviço.

5.2.2.5. O RT detentor do acervo técnico deverá obrigatoriamente constar do Quadro Técnico da Empresa.

## **6. QUALIFICAÇÃO ECONÔMICO-FINANCEIRA**

6.1. **Certidão negativa de falência**, expedida pelo cartório distribuidor da sede da pessoa jurídica com sua **expedição não superior a 90 dias** à data de abertura dos envelopes.

6.2. **Balanço Patrimonial e demonstrações contábeis dos 2 (dois) últimos exercícios sociais**; já exigíveis e apresentados na forma da lei, que comprovem a boa situação financeira da empresa, vedada a sua substituição por balancetes ou balanços provisórios.

6.2.1. O Balanço Patrimonial e as demonstrações contábeis supracitados poderão ser atualizados por índices oficiais quando encerrados a mais de 3 (três) meses da data de apresentação da proposta, devendo ser utilizado o Índice Geral de Preços - Disponibilidade Interna - IGP-DI, publicado pela Fundação Getúlio Vargas ou outro indicador que o venha substituir, mediante apresentação, junto à documentação, de memorial de cálculo assinado pela contador da empresa.

6.2.2. As empresas com menos de um exercício financeiro deverão apresentar Balanço de Abertura ou último Balanço Patrimonial levantado, conforme o caso.

6.2.3. Serão considerados, “na forma da lei”, o Balanço Patrimonial (inclusive o de abertura) e as demonstrações contábeis apresentados da seguinte forma:

- a) publicados em Diário Oficial; ou
- b) publicados em Jornal; ou
- c) por cópia registrada ou autenticada na Junta Comercial da sede ou domicílio do licitante ou no órgão de registro equivalente; ou
- d) por cópia do livro Diário, devidamente autenticado na Junta Comercial da sede ou domicílio do licitante, inclusive com os Termos de Abertura e de Encerramento; ou
- e) na forma de escrituração contábil digital (ECD) prevista na Instrução Normativa da RFB nº 787, de 19/11/2007, acompanhada da autenticação pela Junta Comercial, conforme disposto no artigo 14, inciso II, da Instrução Normativa nº 107/2008 do DNRC, ou outras normas que vier a sucedê-las.

6.2.4. O Balanço Patrimonial e as demonstrações contábeis apresentados deverão conter assinatura do representante legal da empresa licitante e do seu contador ou, caso apresentadas por meio de publicação, permitir a identificação do veículo e a data de sua publicação. A indicação do nome do contador e do número do seu registro no Conselho Regional de Contabilidade - CRC - são indispensáveis.

6.3. Análise contábil-financeira da empresa, para a avaliação de sua situação financeira, a ser apresentada em memorial de cálculo dos índices de Liquidez Geral (LG), Liquidez Corrente (LC) e Solvência Geral (SG), assinada pela contador responsável, com as seguintes fórmulas:





$$LG = \frac{\text{ATIVO CIRCULANTE} + \text{REALIZÁVEL A LONGO PRAZO}}{\text{PASSIVO CIRCULANTE} + \text{EXIGÍVEL A LONGO PRAZO}}$$

$$LC = \frac{\text{ATIVO CIRCULANTE}}{\text{PASSIVO CIRCULANTE}}$$

$$SG = \frac{\text{ATIVO TOTAL}}{\text{PASSIVO CIRCULANTE} + \text{EXIGÍVEL A LONGO PRAZO}}$$

6.3.1. Será considerada apta financeiramente a empresa que tiver os índices de Liquidez Geral (LG), Liquidez Corrente (LC) e o índice de Solvência Geral (SG) igual ou maior que 1,0 (hum).

6.3.2. As fórmulas deverão estar devidamente aplicadas em memorial de cálculos juntado ao balanço.

6.3.3. Caso o memorial não seja apresentado, a Comissão reserva-se o direito de efetuar os cálculos.

**7. A empresa proponente licitante para participar do certame DEVERÁ PRESTAR CAUÇÃO DE MANUTENÇÃO DA PROPOSTA, no valor correspondente de 1% (Um por cento) do valor estimado da Contratação para o LOTE que deseja participar,** conforme estabelecido no Art. 58, § 1º da Lei Federal nº 14.133/21;

**7.1.** O pagamento se dará através depósito bancário em dinheiro em nome da Prefeitura Municipal de Fonte Boa – AM ou através carta de fiança bancária, seguro garantia ou através qualquer das modalidades elencadas Lei Federal nº 14.133/21, com a obrigatoriedade da apresentação do comprovante anexado **junto com os documentos de habilitação e enfeixado no envelope nº 01 (Um), sob pena de inabilitação.**

7.1.2. A referida garantia deverá ser no montante percentual relativo ao preço global estimado pela Poder Público Municipal.

7.1.3. A devolução da caução da proposta apresentada nos moldes descritos no subitem, será efetuada pela Tesouraria do Município a partir do 10º (décimo) dia útil a contarda data de entrega dos envelopes.

7.2. A existência de restrição relativamente à regularidade fiscal e trabalhista não impede que a licitante qualificada como microempresa ou empresa de pequeno porte seja declarada vencedora, uma vez que atenda a todas as demais exigências do edital.

7.3. A declaração do vencedor acontecerá no momento imediatamente posterior à fase de habilitação.

7.4. Caso a proposta mais vantajosa seja ofertada por licitante qualificada como microempresa ou empresa de pequeno porte, e uma vez constatada a existência de alguma restrição no que tange à regularidade fiscal e trabalhista, a mesma será convocada para, no prazo de 5 (cinco) dias úteis, após a declaração do vencedor, comprovar a regularização. O prazo poderá ser prorrogado por igual período, a critério da administração pública, quando requerida pelo licitante, mediante apresentação de justificativa.



7.5. A não-regularização fiscal e trabalhista no prazo previsto no subitem anterior acarretará a inabilitação do licitante, sem prejuízo das sanções previstas neste Edital, sendo facultada a convocação dos licitantes remanescentes, na ordem de classificação. Se, na ordem de classificação, seguir-se outra microempresa, empresa de pequeno porte ou sociedade cooperativa com alguma restrição na documentação fiscal e trabalhista, será concedido o mesmo prazo para regularização.

7.5 Havendo necessidade de analisar minuciosamente os documentos exigidos, o Agente de Contratação suspenderá a sessão, informando no “chat” a nova data e horário para a continuidade da mesma.

7.6 Será inabilitado o licitante que não comprovar sua habilitação, seja por não apresentar quaisquer dos documentos exigidos, ou apresentá-los em desacordo com o estabelecido neste Edital.

7.7 Nos itens não exclusivos a microempresas e empresas de pequeno porte, em havendo inabilitação, haverá nova verificação, pelo sistema, da eventual ocorrência do empate ficto, previsto nos artigos 44 e 45 da LC nº 123/2006, seguindo-se a disciplina antes estabelecida para aceitação da proposta subsequente.

7.8. Constatado o atendimento às exigências de habilitação fixadas no Edital, o licitante será declarado vencedor.

**08. Caso a licitante apresente representante legal para assinatura das declarações e demais documentos exigidos nesse instrumento convocatório, deverá apresentar a procuração válida, concedendo-lhe poderes pertinentes ao processo, bem como documento de identificação do mesmo.**

8.1. Eventualmente na ausência ou defeito da apresentação das declarações complementares, em ato discricionário o agente de contratação e sem causar prejuízos ao certame poderá ser concedido prazo para entrega do respectivo documento juntamente com a proposta readequada.

---

### **XIII – DO ENCAMINHAMENTO DA PROPOSTA VENCEDORA**

---

1. A proposta final do licitante declarado vencedor deverá ser encaminhada no prazo de 02 (duas) horas a contar da solicitação do Agente de Contratação no sistema eletrônico e deverá:

2. Ser redigida em língua portuguesa, digitada, em uma via, sem emendas, rasuras, entrelinhas ou ressalvas, devendo a última folha ser assinada e as demais rubricadas pelo licitante ou seu representante legal.

3. Conter a indicação do banco, número da conta e agência do licitante vencedor, para fins de pagamento.

4. A proposta final deverá ser documentada nos autos e será levada em consideração no decorrer da execução do contrato e aplicação de eventual sanção à Contratada, se for o caso.

5. Todas as especificações do objeto contidas na proposta, tais como percentual de



desconto, marca, modelo, tipo, fabricante e procedência, vinculam a Contratada, nos termos do edital e anexos.

6. Os preços deverão ser expressos em moeda corrente nacional, o valor unitário em algarismos e o valor global em algarismos e por extenso.

7. Ocorrendo divergência entre os preços unitários e o preço global, prevalecerão os primeiros; no caso de divergência entre os valores numéricos e os valores expressos por extenso, prevalecerão estes últimos.

8. A oferta deverá ser firme e precisa, limitada, rigorosamente, ao objeto deste Edital, sem conter alternativas de preço ou de qualquer outra condição que induza o julgamento a mais de um resultado, sob pena de desclassificação.

9. A proposta deverá obedecer aos termos deste Edital e seus Anexos, não sendo considerada aquela que não corresponda às especificações ali contidas ou que estabeleça vínculo à proposta de outro licitante.

10. As propostas que contenham a descrição do objeto, o valor e os documentos complementares estarão disponíveis na internet, após a homologação.

---

#### **XIV – RECURSOS E CONTRARRAZÕES**

---

1. Declarado o vencedor e decorrida a fase de regularização fiscal e trabalhista da licitante qualificada como microempresa ou empresa de pequeno porte, se for o caso, deverá o licitante interessado manifestar, imediatamente, a sua intenção de recorrer, em campo próprio do sistema.

2. O recorrente terá, a partir de então, o prazo 3 (três) dias úteis para apresentar as razões, pelo sistema eletrônico, ficando os demais licitantes, desde logo, intimados para, querendo, apresentarem contrarrazões também pelo sistema eletrônico, em outros 3 (três) dias úteis, que começarão a contar do término do prazo do recorrente, sendo-lhes assegurada vista imediata dos elementos indispensáveis à defesa de seus interesses

3. O acolhimento do recurso invalida tão somente os atos insuscetíveis de aproveitamento.

4. Os autos do processo permanecerão com vista franqueada aos interessados, no endereço constante neste Edital.

---

#### **XV – DA REABERTURA DA SESSÃO PÚBLICA**

---

1. A sessão pública poderá ser reaberta:

1.1. Nas hipóteses de provimento de recurso que leve à anulação de atos anteriores à realização da sessão pública precedente ou em que seja anulada a própria sessão pública, situação em que serão repetidos os atos anulados e os que dele dependam.

1.2. Quando houver erro na aceitação do preço melhor classificado ou quando o licitante declarado vencedor não assinar o contrato, não retirar o instrumento



equivalente ou não comprovar a regularização fiscal e trabalhista, nos termos do art. 43, §1º da LC nº 123/2006. Nessas hipóteses, serão adotados os procedimentos imediatamente posteriores ao encerramento da etapa de lances.

2. Todos os licitantes remanescentes deverão ser convocados para acompanhar a sessão reaberta.
3. A convocação se dará por meio do sistema eletrônico (“chat”), ou e-mail, ou de acordo com a fase do procedimento licitatório.
4. A convocação feita por e-mail dar-se-á de acordo com os dados contidos no CADASTRO DO PORTAL LICITANET, sendo responsabilidade do licitante manter seus dados cadastrais atualizados.

---

#### **XVI – PRAZO DE EXECUÇÃO E DE VIGÊNCIA CONTRATUAL**

---

1. O Contratado deverá executar a obra (LOTE TOTAL) respeitando os prazos fixados nos cronogramas físico-financeiros referente a cada unidade (praça), contados da data do recebimento da ordem de serviços a ser emitida pela Secretaria Municipal de Infraestrutura no período máximo de até 5 (cinco) dias após a data da assinatura do Contrato, ressalvadas as hipóteses previstas na Lei.
2. Este Contrato terá sua vigência de **12 (doze) meses** após sua assinatura e poderá ter sua vigência prorrogada nos termos do que dispõe o art. 111, da Lei Federal nº 14.133/21.

**3. Deverá ser gerado um contrato para o lote individualizado, mesmo se tratando de mesmo fornecedor, visando uma melhor fiscalização e gerenciamento do contrato.**

---

#### **XVII – CONDIÇÕES DE EXECUÇÃO**

---

1. Homologado o procedimento licitatório, o representante legal da adjudicatária será convocado para assinar o termo de contrato, aceitar ou retirar o instrumento equivalente, conforme o caso, conforme Minuta constante do Anexo XII.
2. Se a empresa adjudicatária, convocada no prazo de validade de sua proposta, deixar de assinar o contrato no prazo de 5 (cinco) dias contados da convocação, não tendo solicitado prorrogação de prazo com justificativa aceita pelo Município, sem prejuízo das sanções cabíveis, a Comissão Permanente de Licitações poderá convocar os licitantes subsequentes, segundo a ordem de classificação das propostas, para fazê-lo em igual prazo e nas mesmas condições da proposta classificada em primeiro lugar, podendo optar por revogar a licitação, nos termos do art. 90, §2º, da Lei Federal nº 14.133/21.
3. O disposto no item anterior não se aplica às licitantes convocadas nos termos do art. 90, § 2º, da Lei Federal nº 14.133/21, que não aceitarem a contratação nas condições propostas pela adjudicatária, inclusive quanto ao prazo e preço.
4. A CONTRATADA deverá executar e entregar os serviços contratados no prazo máximo, fixado no Capítulo XVI deste Edital.
5. Os trabalhos serão realizados, preferencialmente, de 07 horas às 17 horas, de segunda a sábado.



5.1. Os serviços que apresentarem índice elevado de ruído ou de odor não poderão ser executados nos horários que inviabilizar aulas nas escolas públicas e privadas, cultos de toda ordem, e outras atividades coletivas afins relevantes, visando, desta forma, não prejudicar a Distrito, nem provocar incômodos para a vizinhança.

5.2. Caso haja necessidade de execução dos serviços aos domingos e feriados por necessidade da CONTRATADA, esta arcará com todo o custo adicional.

5.3. Quaisquer serviços a serem realizados que levem a inevitável bloqueio de vias públicas deve ser acordado com a SECRETARIA SOLICITANTE, e seguir as normas de sinalização e segurança, cingindo-se ao estritamente necessário para manter a segurança de pessoas, bens públicos e privados, e do próprio empreendimento.

6. A contratada deverá encaminhar ao Município, prazo de 10 (dez) dias úteis, a contar da assinatura do Contrato, os documentos comprobatórios do registro do contrato de execução da obra, bem como as Anotações das Responsabilidades Técnicas de execução da obra na entidade profissional competente.

7. A CONTRATADA se obriga ao preenchimento esmerado do Livro Diário de Obras, onde serão relatadas e anotadas as principais ocorrências, menção aos seus funcionários locados, equipamentos e ferramental utilizado, material utilizado, demonstrando toda a evolução do empreendimento.

**7.1. Por ocasião da medição da obra para fins de pagamento pelos serviços executados, cópia do Livro Diário de Obras (03 vias), que deverá ser acostada ao termo de medição e nota fiscal correspondentes.**

7.2. Todas as medições se farão obrigatoriamente acompanhadas por relatório fotográfico, que demonstrem as partes físicas internas e externas, panorâmicas e em detalhes, de forma a permitir a visualização do efetivo estágio da obra, justificando o respectivo desembolso.

---

### **XVIII - ADJUDICAÇÃO E HOMOLOGAÇÃO**

---

1. Inexistindo interposição de recursos ou decididos os recursos porventura interpostos, o Agente de Contratação encaminhará o processo à autoridade competente para homologar o procedimento licitatório e adjudicar o objeto ao licitante vencedor.

---

### **XIX - DA GARANTIA DE EXECUÇÃO**

---

**1. A contratada deverá prestar garantia contratual dos serviços contratados, no valor de 5% (cinco por cento) do valor adjudicado.**

2. A contratada, conforme estabelecido no art. 96 da Lei Federal nº 14.133/21 poderá optar por uma das seguintes modalidades de garantia

- a) Seguro garantia;
- b) fiança bancária emitida por banco ou instituição financeira devidamente autorizada a operar no País pelo Banco Central do Brasil.
- c) título de capitalização custeado por pagamento único, com resgate pelo valor total.



3. o prazo de vigência da apólice será igual ou superior ao prazo estabelecido no contrato principal e deverá acompanhar as modificações referentes à vigência deste mediante a emissão do respectivo endosso pela seguradora;
4. O seguro garantia deverá ser providenciado pela licitante vencedora até a data de assinatura do contrato.
5. o seguro-garantia continuará em vigor mesmo se o contratado não tiver pago o prêmio nas datas convencionadas.

---

**XX – SANÇÕES ADMINISTRATIVAS**

---

- a. Comete infração administrativa nos termos da Lei nº 10.520, de 2002, a CONTRATADA que:
  - a) falhar na execução do contrato, pela inexecução, total ou parcial, de quaisquer das obrigações assumidas na contratação;
  - b) ensejar o retardamento da execução do objeto;
  - c) fraudar na execução do contrato;
  - d) comportar-se de modo inidôneo; ou
  - e) cometer fraude fiscal.
  - f) Agir de forma insubordinada com a fiscalização e gestão do contrato.
  - g) Se recusar a refazer atividades desaprovadas pela contratante.
  - h) Desacatar funcionários público no exercício do seu ofício.
  - i) Pela inexecução total ou parcial do objeto deste contrato, a Administração pode aplicar à CONTRATADA as seguintes sanções:
- b. **Advertência por escrito**, quando do não cumprimento de quaisquer das obrigações contratuais consideradas faltas leves, assim entendidas aquelas que não acarretam prejuízos significativos para o serviço contratado;
- a) **Multa de:**
  - (1) 0,1% (um décimo por cento) até 0,2% (dois décimos por cento) por dia sobre o valor adjudicado em caso de atraso na execução dos serviços, limitada a incidência a 15 (quinze) dias. Após o décimo quinto dia e a critério da Administração, no caso de execução com atraso, poderá ocorrer a não-aceitação do objeto, de forma a configurar, nessa hipótese, inexecução total da obrigação assumida, sem prejuízo da rescisão unilateral da avença;
  - (2) 0,1% (um décimo por cento) até 10% (dez por cento) sobre o valor adjudicado, em caso de atraso na execução do objeto, por período superior ao previsto no subitem acima, ou de inexecução parcial da obrigação assumida;





- (3) 0,1% (um décimo por cento) até 15% (quinze por cento) sobre o valor adjudicado, em caso de inexecução total da obrigação assumida;
- (4) 0,2% a 3,2% por dia sobre o valor mensal do contrato, conforme detalhamento constante das tabelas 1 e 2, abaixo; e
- (5) 0,07% (sete centésimos por cento) do valor do contrato por dia de atraso na apresentação da garantia (seja para reforço ou por ocasião de prorrogação), observado o máximo de 2% (dois por cento). O atraso superior a 25 (vinte e cinco) dias autorizará a Administração CONTRATANTE a promover a rescisão do contrato;
- (6) as penalidades de multa decorrentes de fatos diversos serão consideradas independentes entre si.

b) **Suspensão de licitar e impedimento de contratar com o órgão**, entidade ou unidade administrativa pela qual a Administração Pública opera e atua concretamente, pelo prazo de até dois anos;

c) **Declaração de inidoneidade para licitar ou contratar com a Administração Pública**, enquanto perdurarem os motivos determinantes da punição ou até que seja promovida a reabilitação perante a própria autoridade que aplicou a penalidade, que será concedida sempre que a Contratada ressarcir a Contratante pelos prejuízos causados;

c. A Sanção de impedimento de licitar e contratar prevista no subitem “iv” também é aplicável em quaisquer das hipóteses previstas como infração administrativa neste Termo de Referência.

d. As sanções previstas nos subitens “i”, “iii”, “iv” e “v” poderão ser aplicadas à CONTRATADA juntamente com as de multa, descontando-a dos pagamentos a serem efetuados.

e. Para efeito de aplicação de multas, às infrações são atribuídos graus, de acordo com as tabelas 1 e 2:

**Tabela 1**

GRAU	CORRESPONDÊNCIA
1	0,2% ao dia sobre o valor do contrato
2	0,4% ao dia sobre o valor do contrato
3	0,8% ao dia sobre o valor do contrato
4	1,6% ao dia sobre o valor do contrato
5	3,2% ao dia sobre o valor do contrato

**Tabela 2**



<b>INFRAÇÃO</b>		
<b>ITEM</b>	<b>DESCRIÇÃO</b>	<b>GRAU</b>
1	Permitir situação que crie a possibilidade de causar dano físico, lesão corporal ou conseqüências letais, por ocorrência;	05
2	Suspender ou interromper, salvo motivo de força maior ou caso fortuito, os serviços contratuais por dia e por unidade de atendimento;	04
3	Manter funcionário sem qualificação para executar os serviços contratados, por empregado e por dia;	03
4	Recusar-se a executar serviço determinado pela fiscalização, por serviço e por dia;	02
5	Retirar funcionários ou encarregados do serviço durante o expediente, sem a anuência prévia do CONTRATANTE, por empregado e por dia;	03
6	Não apresentar nota fiscais com as especificações dos materiais elencados em planilha para a fiscalização,	05
<b>Para os itens a seguir, deixar de:</b>		
6	Registrar e controlar, diariamente, a assiduidade e a pontualidade de seu pessoal, por funcionário e por dia;	01
7	Cumprir determinação formal ou instrução complementar do órgão fiscalizador, por ocorrência;	02
8	Substituir empregado que se conduza de modo inconveniente ou não atenda às necessidades do serviço, por funcionário e por dia;	01
9	Cumprir quaisquer dos itens do Edital e seus Anexos não previstos nesta tabela de multas, após reincidência formalmente notificada pelo órgão fiscalizador, por item e por ocorrência;	03
10	Indicar e manter durante a execução do contrato os prepostos previstos no edital/contrato;	01
11	Providenciar treinamento para seus funcionários conforme previsto na relação de obrigações da CONTRATADA	01
12	Manter todos as pranchas de projetos executivos, planilha orçamentária com quantitativos e diário de obra no canteiro de obras.	02



- f. Também fica sujeita às penalidades, a Contratada que:
- a. tenha sofrido condenação definitiva por praticar, por meio dolosos, fraude fiscal no recolhimento de quaisquer tributos;
  - b. tenha praticado atos ilícitos visando a frustrar os objetivos da licitação;
  - c. demonstre não possuir idoneidade para contratar com a Administração em virtude de atos ilícitos praticados.
- g. A aplicação de qualquer das penalidades previstas realizar-se-á em processo administrativo que assegurará o contraditório e a ampla defesa à Contratada, observando-se o procedimento previsto na Lei nº 14.133/2021.
- h. As multas devidas e/ou prejuízos causados à Contratante serão deduzidos dos valores a serem pagos, ou recolhidos em favor da União, ou deduzidos da garantia, ou ainda, quando for o caso, serão inscritos na Dívida Ativa da União e cobrados judicialmente.
- i. Caso o valor da multa não seja suficiente para cobrir os prejuízos causados pela conduta do licitante, a União ou Entidade poderá cobrar o valor remanescente judicialmente, conforme artigo 419 do Código Civil.
- j. A autoridade competente, na aplicação das sanções, levará em consideração a gravidade da conduta do infrator, o caráter educativo da pena, bem como o dano causado à Administração, observado o princípio da proporcionalidade.

---

#### **XXI – RESPONSABILIDADE TÉCNICA PELA EXECUÇÃO**

---

1. Nos termos do art. 28, §1º, da Resolução nº 1.025/2009 do CONFEA, a ART deverá ser registrada em até 10 (dez) dias após a assinatura do contrato, desde que não esteja caracterizado o início do serviço.
2. O Município reserva para si o direito de somente emitir a Ordem de Serviço de início da obra após a entrega da ART.
3. O(s) responsável(is) técnico(s) pelos serviços a serem desenvolvidos deverão ter vínculo profissional formal com a contratada, que pode ser por meio de contrato social/estatuto social, da carteira de trabalho (CTPS), do contrato de trabalho ou contrato de prestação de serviço, conforme estabelecido neste Edital no item **Documentação de Habilitação**, e deverá(ão) ser o(s) indicado(s) na fase de habilitação do certame licitatório.
- 3.1. É admitida a substituição do responsável técnico a que alude a condição supra por profissional de experiência equivalente ou superior, desde que solicitado formalmente e aprovado pela Secretaria de Infraestrutura.

---

#### **XXII – GESTÃO/FISCALIZAÇÃO/ATESTAÇÃO**

---

1. Observado o disposto no artigo 117 da Lei Federal nº 14.133/21, a gestão/fiscalização do contrato será realizada pelos Servidores indicados pela Prefeitura responsáveis pelo acompanhamento e fiscalização do contrato no Município de Fonte Boa.
2. A atestação das faturas referente às etapas da obra objeto deste contrato caberá a SECRETARIA MUNICIPAL DE INFRAESTRUTURA após a emissão de conformidade do



gestor/fiscal do contrato.

---

### **XXIII – RECEBIMENTO DA OBRA**

---

1. Ao considerar concluídos os serviços, a CONTRATADA solicitará a SECRETARIA MUNICIPAL DE INFRAESTRUTURA, em até 15(quinze) dias, que proceda a vistoria para fins de recebimento provisório dos serviços. O recebimento dar-se-á pela CONTRATANTE, através de vistoria conjunta realizada pelo engenheiro civil ou arquiteto e urbanista da empresa e pela SECRETARIA MUNICIPAL DE INFRAESTRUTURA.

1.1. A solicitação dessa vistoria deve se fazer acompanhar de cópia integral do Livro Diário de Obras, e completo e detalhado relatório fotográfico final, que evidencie o empreendimento e suas partes interna e externa, com visão panorâmica e pontuais.

1.2. A CONTRATADA deverá ainda comprovar a limpeza final do canteiro de obra e o descarte sustentável dos entulhos e resíduos.

2. No Termo de Recebimento Provisório serão registradas eventuais pendências constatadas na vistoria realizada em conjunto pelas partes contratantes, desde que aquelas não impeçam a sua utilização imediata.

3. Caso as eventuais pendências impeçam a utilização imediata e plena dos serviços executados, o Termo de Recebimento Provisório só será firmado após a solução completa e definitiva dos problemas, dentro do prazo estabelecido pela CONTRATANTE.

4. Decorrido o prazo de 90 (noventa) dias após a assinatura do Termo de Recebimento Provisório, desde que não haja qualquer defeito, falha ou imperfeição nos serviços executados, será firmado o Termo de Recebimento Definitivo dos serviços objeto desta licitação.

5. A obra somente será considerada concluída e em condições de ser recebida, após cumpridas todas as obrigações assumidas pela licitante vencedora, inclusive a limpeza final, e atestada sua conclusão pelo Município de Fonte Boa AM.

---

### **XXIV – ESTIMATIVA DE PREÇO E DISPONIBILIDADE ORÇAMENTÁRIA E FINANCEIRA PARA A DESPESA**

---

1. Para a execução da obra, a SECRETARIA MUNICIPAL DE INFRAESTRUTURA, através do profissional responsável pela elaboração das planilhas orçamentária apurou o valor total médio estimado para o lote, conforme planilhas constantes do Projeto Básico/Executivo - Anexo I deste Edital. A planilha foi elaborada com base na tabela da SEINFRA.

2. O desembolso se fará mediante rubrica de dotação orçamentária especificada, ocorrendo adequação orçamentária e financeira com o orçamento aprovado para o órgão, conforme certidão emitida pelo Serviço Municipal de Contabilidade, e declaração expedida pela Secretária do Poder Executivo;

---

### **XXV – PAGAMENTO**

---



1. Obedecido ao cronograma físico-financeiro apresentado a licitante vencedora solicitará a SECRETARIA MUNICIPAL DE INFRAESTRUTURA, a medição dos trabalhos executados. Uma vez medidos e aprovados os serviços pela fiscalização, a licitante vencedora apresentará nota fiscal/fatura de serviços para liquidação e pagamento da despesa a ser efetuada pelo Departamento Municipal de Finanças, mediante ordem bancária creditada em conta corrente, até o 10º (décimo) dia do mês subsequente, contados da apresentação da nota fiscal/fatura, mediante comprovação de sua regularidade fiscal e trabalhista.

1.1. Somente serão pagos os quantitativos efetivamente medidos e aprovados pela fiscalização.

1.2. As medições serão efetuadas pela fiscalização, mensalmente, em cumprimento ao cronograma físico-financeiro, quando serão feitas as medições pelo gestor do contrato, considerando-se os serviços efetivamente executados e por ele aprovados, tomando por base as especificações e os desenhos do projeto.

1.2.1. Excepcionalmente, a critério da SECRETARIA MUNICIPAL DE INFRAESTRUTURA, poderá haver medições e os respectivos pagamentos em intervalos menores.

1.2.2. Serão emitidos os “Boletins de Medição dos Serviços”, em duas vias, que deverão ser assinadas com o “De acordo” do Responsável Técnico, o qual ficará com uma das vias.

**1.2.2.1 – Para comprovação das medições a empresa deverá entregar os seguintes documentos:**

**a) Diário de Obras;**

**b) Relatório Fotográfico referente aos serviços executados em cada semana, orientar-se que as fotografias possuam informações de data, horário e localização (recomenda-se utilizar o aplicativo do fotos “Timestamp”);**

**c) “As-built” parcial dos serviços executados, arquivos em formato PDF e DWG encaminhados no e-mail da Secretaria de infraestrutura.**

**1.2.2.2 – Para medição final além dos itens informados acima, o “as-built” final deverá ser entregue junto com a ART;**

1.2.3 A Prefeitura Municipal pagará, à contratada, o valor dos serviços executados, baseado em medições mensais, sendo que as faturas deverão ser apresentadas com os seguintes documentos anexados:

1.2.3.1. Termo de Vistoria emitido pela fiscalização;

1.2.3.2. Prova de regularidade junto ao Fundo de Garantia por Tempo de Serviço (FGTS);

1.2.3.3 Certidão Negativa de Débito do ISSQN;

1.2.3.4. Cópia da matrícula – CEI- Cadastro Especifico Individual- da obra junto ao INSS;

1.2.3.5. Cópia da GPS – Guia da Previdência Social com o número do CEI da obra, devidamente recolhida e respectiva folha de pagamento;



- 1.2.3.6. Cópia do GFIP- Guia de recolhimento do FGTS e Informações à Previdência Social.
- 1.2.3.7. Declaração Contábil- Afirmando que a Empresa está em situação regular e que os serviços referentes à fatura apresentada estão contabilizados.
- 1.2.3.8. Planilhas contendo as medições, assinada pelo setor de engenharia da contratante e pelo engenheiro da empresa contrata.
2. O Município de Fonte Boa - AM, reserva-se o direito de recusar o pagamento se, no ato da atestação, os serviços executados, os equipamentos ou os materiais fornecidos não estiverem em perfeitas condições de funcionamento ou de acordo com as especificações apresentadas e aceitas.
3. O Município poderá deduzir da importância a pagar os valores correspondentes a multas ou indenizações devidas pela licitante vencedora nos termos desta Concorrência.
4. O pagamento à CONTRATADA somente será realizado mediante a efetiva prestação dos serviços nas condições estabelecidas, que será comprovado por meio de atestação de inspeção, incluindo relatório fotográfico, a ser expedido pela SECRETARIA MUNICIPAL DE INFRAESTRUTURA, que terá uma via acostada na medição e deverá compor a documentação de despesa juntamente com a respectiva nota fiscal e sub-empenho, sendo que outro conjunto dessa documentação será arquivada nos autos do presente processo licitatório.
5. A Nota Fiscal fatura deverá ser emitida pela contratada em inteira conformidade com as exigências legais e contratuais, especialmente as de natureza fiscal.
6. O gestor/fiscal e/ou o Secretaria Municipal de Finanças e a Contabilidade do Município, identificando qualquer divergência na nota fiscal/fatura, deverá devolvê-la à CONTRATADA para que sejam feitas as correções necessárias, sendo que o prazo estipulado acima será contado somente a partir da reapresentação do documento, desde que devidamente sanado o vício.
7. O pagamento devido pelo Município será efetuado por meio de depósito em conta bancária a ser informada pela CONTRATADA ou, eventualmente, por outra forma que vier a ser convencionada entre as partes.
8. Para o pagamento da última fatura, a contratada deverá além dos documentos enumerados no item 1.2.3 do título (PAGAMENTO) e seus subitens, apresentarem cópia da Anotação de Responsabilidade Técnica (ART) referentes aos serviços contratados.
- 8.1 Para o recebimento da parcela final deverá o licitante contratado apresentar certidão de baixa da obra expedido pela INSS (CND da Obra).
- 8.2 O pagamento também poderá ficar condicionado a comprovação do pagamento dos funcionários, recolhimento de todas as contribuições previdenciárias, inclusive da última competência, sendo que o pagamento será após autorização da SECRETARIA MUNICIPAL DE INFRAESTRUTURA e pelo Setor de Engenharia, que fiscalizarão em conjunto ou separadamente a prestação dos serviços, podendo sustar os pagamentos, no todo ou em parte, se os serviços estiverem em desacordo com as condições exigidas nesse Edital.





9. Uma vez paga a importância discriminada na nota fiscal/fatura, a CONTRATADA dará ao Município pleno, geral e irretratável quitação dos valores nela discriminados, para nada mais vir a reclamar ou exigir a qualquer título, tempo ou forma.

10. Todo pagamento que vier a ser considerado contratualmente indevido será objeto de ajuste nos pagamentos futuros ou cobrados da CONTRATADA.

11. O cumprimento do cronograma físico-financeiro aprovado e a atualização dos registros no diário de obras serão conferidos mensalmente, ou em prazo menor, constituindo elementos para averiguação do cumprimento de prazos e para a realização de pagamentos à CONTRATADA, sendo que se o prazo estabelecido não for cumprido e inexistindo justificativa para tanto e aceita pelo Município, a CONTRATADA estará submetida à sanção de multas.

---

#### **XXVI – SUBCONTRATAÇÃO**

---

1. É vedada a subcontratação total dos serviços objeto desta Concorrência, nos termos do art. 122 da Lei Federal nº 14.133/21.

1.1. A subcontratação parcial dos serviços só será admitida mediante autorização prévia e expressa da Administração Municipal, nos seguintes limites: exclusivamente nos casos de notória especialização, execução de atividade-meio e/ou de serviços em atraso.

1.2. A autorização de subcontratação estará condicionada ao exame e aprovação, pelo Município, da documentação do pretendente subcontratado, que deverá ser apresentada com antecedência mínima de 15 (quinze) dias da data prevista para início dos trabalhos.

1.3. Deverá ser exigido das empresas subcontratadas a apresentação dos documentos de habilitação exigidos nesta Licitação, especialmente quanto à habilitação jurídica, regularidade fiscal e qualificação técnica.

1.4. À CONTRATADA caberá a fiscalização da regularidade trabalhista em relação ao serviço subcontratado.

2. A subcontratação de partes do objeto não libera a CONTRATADA de quaisquer responsabilidades legais e contratuais, respondendo a CONTRATADA, perante o Município de Fonte Boa- AM, pela parte subcontratada.

2.1. A CONTRATADA não poderá transferir ou ceder, ainda que parcialmente, os direitos ou obrigações decorrentes deste Contrato.

---

#### **XXVII – DISPOSIÇÕES GERAIS**

---

1. Da sessão pública da Concorrência divulgar-se-á Ata no sistema eletrônico.

2. Não havendo expediente ou ocorrendo qualquer fato superveniente que impeça a realização do certame na data marcada, a sessão será automaticamente transferida para o primeiro dia útil subsequente, no mesmo horário anteriormente estabelecido, desde que não haja comunicação em contrário, pelo Agente de Contratação.

3. Todas as referências de tempo no Edital, no aviso e durante a sessão pública observarão o horário de Brasília – DF.

4. No julgamento das propostas e da habilitação, o Agente de Contratação poderá



sanar erros ou falhas que não alterem a substância das propostas, dos documentos e sua validade jurídica, mediante despacho fundamentado, registrado em ata e acessível a todos, atribuindo-lhes validade e eficácia para fins de habilitação e classificação.

5. A homologação do resultado desta licitação não implicará direito à contratação.

6. As normas disciplinadoras da licitação serão sempre interpretadas em favor da ampliação da disputa entre os interessados, desde que não comprometam o interesse da Administração, o princípio da isonomia, a finalidade e a segurança da contratação.

7. Os licitantes assumem todos os custos de preparação e apresentação de suas propostas e a Administração não será, em nenhum caso, responsável por esses custos, independentemente da condução ou do resultado do processo licitatório.

8. Na contagem dos prazos estabelecidos neste Edital e seus Anexos, excluir-se-á o dia do início e incluir-se-á o do vencimento. Só se iniciam e vencem os prazos em dias de expediente na Administração.

9. O desatendimento de exigências formais não essenciais não importará o afastamento do licitante, desde que seja possível o aproveitamento do ato, observados os princípios da isonomia e do interesse público.

10. O licitante é o responsável pela fidelidade e legitimidade das informações prestadas e dos documentos apresentados em qualquer fase da licitação.

11. A falsidade de qualquer documento apresentado ou a inverdade das informações nele contidas implicará a imediata desclassificação do proponente que o tiver apresentado, ou, caso tenha sido o vencedor, a rescisão do contrato ou do documento equivalente, sem prejuízo das demais sanções cabíveis.

12. Em caso de divergência entre disposições deste Edital e de seus anexos ou demais peças que compõem o processo, prevalecerá as deste Edital.

13. O Município de Fonte Boa/AM, poderá revogar este Concorrência por razões de interesse público decorrente de fato superveniente que constitua óbice manifesto e incontornável, ou anulá-lo por ilegalidade, de ofício ou por provocação de terceiros, salvo quando for viável a convalidação do ato ou do procedimento viciado, desde que observados os princípios da ampla defesa e contraditório.

13.1. A anulação da Concorrência induz à do contrato.

13.2. A anulação da licitação por motivo de ilegalidade não gera obrigação de indenizar.

14. É facultado à Autoridade Superior, em qualquer fase deste Concorrência, promover diligência destinada a esclarecer ou completar a instrução do processo, vedada a inclusão posterior de informação ou de documentos que deveriam ter sido apresentados para fins de classificação e habilitação.

15. Constituem anexos deste Edital, dele fazendo parte integrante:

Anexo I - Estudo Técnico Preliminar;

Anexo II - Projeto Básico/Projeto Executivo;

Anexo III - Modelos de Proposta Comercial;

Anexo IV- Modelo de Declaração de Disponibilidade de Pessoal Técnico

Anexo V - Modelo de Declaração de Responsável Técnico;

Anexo VI- Modelo de Declaração nos termos do Inciso XXXIII do Art. 7º da Constituição Federal de 1988;

Anexo VII - Modelo de Declaração de Elaboração Independente de Proposta;



Anexo VIII- Modelo de Declaração de Visita Técnica – Facultativa;

Anexo IX - Modelo de Declaração de Não Visita Técnica;

Anexo X- Minuta de Contrato de Execução de Obra;

Anexo XI - Arquivo contendo documentação técnica em formato digital (cópia das pranchas de desenhos e detalhamentos, Memoriais Descritivos; Cronograma Físico-Financeiro, Planilhas e BDI elaboradas pelo Município, projeto básico/executivo, e ainda os modelos em branco para facilitar o preenchimento por parte do licitante, sendo planilhas de quantitativos e valor unitários, valor global e cronograma físico financeiro; que podem ser obtidos diretamente com a Comissão Permanente de Licitações, no endereço constante do preâmbulo deste Edital, mediante apresentação de CD virgem ou pen drive para efetuar a cópia dos documentos supra citados;

Anexo XII- Planilhas Orçamentárias;

Anexo XIII - Cronograma Físico – Financeiro;

Anexo XIV – Memorial Descritivo;

ANEXO XV– Modelo de Declaração de Ausência de Vínculo;

ANEXO XVI – Modelo de Declaração de Cumprimento do disposto no ART. 429 do Decreto Lei Nº. 5.452/1943;

ANEXO XVII – Modelo de Declaração de que não tem em seus quadros funcionais empregados cujas atribuições exijam formação profissional.

ANEXO XVIII – Modelo de Declaração de sujeição às condições estabelecidas no edital e de inexistência de fatos supervenientes impeditivos da habilitação;

ANEXO XIX – Modelo de Declaração do Porte da Empresa (Microempresa ou Empresa de Pequeno Porte);

ANEXO XX – Modelo de Declaração de Idoneidade;

ANEXO XXI – Modelo de Declaração de cumprimento dos requisitos de habilitação.

16. É expressamente proibida, por parte da CONTRATADA, a contratação de servidor pertencente ao Quadro de Pessoal do Município de Fonte Boa AM, durante a vigência do contrato.

17. É expressamente proibida a veiculação de publicidade acerca desta licitação, salvo se houver prévia autorização do Município.

18. O Município convocará o adjudicatário para assinar o termo de contrato, aceitar ou retirar o instrumento equivalente, conforme o caso, no prazo de 5 (cinco) dias, contados da convocação, observado o prazo de validade da proposta.

19. A contratada, imediatamente após a assinatura do contrato deverá indicar um preposto com plenos poderes para representá-la, administrativa ou judicialmente, assim como decidir acerca de questões relativas aos serviços, atender aos chamados da SECRETARIA MUNICIPAL INFRAESTRURA, principalmente em situações de urgência,



inclusive nos finais de semana e feriados, por meio de telefonia móvel ou outro meio igualmente eficaz.

20. O licitante é responsável pela fidelidade e legitimidade das informações prestadas e dos documentos apresentados em qualquer fase desta licitação. A falsidade de qualquer documento apresentado ou a inverdade das informações nele contidas implicará na imediata inabilitação ou desclassificação do licitante, ou a rescisão contratual, sem prejuízo das sanções administrativas, civis e penais cabíveis.

21. Uma vez incluído no processo licitatório, nenhum documento será devolvido, salvo se original a ser substituído por cópia reprográfica autenticada ou tratar-se dos envelopes “Documentos de Habilitação” de licitantes inabilitados ou de envelopes “Proposta Comercial” de licitantes desclassificados.

22. Toda a documentação apresentada neste Edital e seus anexos são complementares entre si, de modo que qualquer detalhe que se mencione em um documento e se omita em outro será considerado especificado e válido.

23. O Agente de Contratação e Equipe de Apoio, no interesse da Administração, poderá adotar medidas saneadoras, durante o certame, e relevar omissões e erros formais, observados na documentação ou na proposta, desde que não contrariem a legislação vigente, sendo possível a promoção de diligências junto aos licitantes ou outrem, destinadas a esclarecer ou a complementar a instrução do processo, conforme disposto no art. 64, da Lei Federal nº 14.133/2021.

23.1. O não cumprimento da diligência poderá ensejar a inabilitação do licitante ou a desclassificação da proposta.

24. A CONTRATADA deve observar, atender, respeitar, cumprir e fazer cumprir a legislação pátria vigente, especialmente a indicada no Contrato, e suas cláusulas, de modo a favorecer e a buscar a constante melhoria dos serviços e dos resultados obtidos, preservando o Município de qualquer demanda ou reivindicação que seja de exclusiva responsabilidade dela.

25. A participação do licitante implica no conhecimento integral dos termos e condições inseridas neste edital, bem como das demais normas legais que disciplinam a matéria.

26. Fica eleito o foro da Comarca de Fonte Boa, Estado de Amazonas, para dirimir eventuais conflitos de interesses decorrentes desta licitação, valendo esta cláusula como renúncia expressa a qualquer outro foro, por mais privilegiado que seja ou venha a ser.

Fonte Boa - AM, em 27 de Agosto de 2024.

**Ataides Ferreira Pimentel Neto**  
Agente de Contratação



---

**ANEXO I –**

**ESTUDO TÉCNICO PRELIMINAR**

---



---

## **ANEXO II –**

## **PROJETO BÁSICO E PROJETO EXECUTIVO**

---





ANEXO III – PROPOSTA COMERCIAL

PROCESSO LICITATÓRIO Nº 002/2024

CONCORRÊNCIA Nº 002/2024

Identificação da empresa proponente:

N.º do CNPJ:

Endereço:

Telefone(s):

Fac-símile:

E-mail:

Ao

MUNICÍPIO DE FONTE BOA – AM

Apresentamos a nossa proposta de preços, detalhada nas planilhas de quantitativos e com seus valores unitários e valor global e no cronograma físico-financeiro, em anexo, para a Contratação de empresa especializada do ramo de engenharia civil para **Reforma e Adequação da Praça da Bíblia no Município de Fonte Boa – AM**, conforme especificado no Estudo Técnico Preliminar, Projeto Básico, detalhado nos memoriais descritivos, planilhas orçamentárias, cronogramas físico-financeiros, projetos arquitetônicos, conforme condições estabelecidas neste edital e seus anexos.

**ESPECIFICAÇÃO DOS SERVIÇOS/LOTES:**

LOTE 01:		
Descrição	LOCAL	VALOR
REFORMA E ADEQUAÇÃO DA PRAÇA DA BÍBLIA NO MUNICÍPIO DE FONTE BOA – AM	Município de Fonte Boa – AM.	R\$ .....
VALOR GLOBAL ESTIMADO DO <b><u>LOTE 01</u></b> : .....		

**(OBS: Poderá ser apresentando proposta com a especificação para cada lote de seu interesse individualizado, conforme acima).**

Os prazos por nós indicados são os que se seguem:

- a) prazo de validade da proposta: .... (.....) dias;
- b) prazo de execução dos serviços: .... (.....) dias;
- c) prazo para início da obra: .... (.....) dias; e
- d) prazo de garantia dos serviços: .... (.....) anos.

Para tanto, nos propomos a executar os serviços pela preço global de R\$\_\_\_\_\_(\_\_\_\_\_).



Assinatura do representante legal ou credenciado da licitante, devidamente identificado e qualificado.

**ATENÇÃO:**

1- Os modelos de: PLANILHAS DE QUANTITATIVOS E SEUS VALORES UNITÁRIOS E VALORES GLOBAIS DAS OBRAS, CRONOGRAMAS FÍSICO-FINANCEIROS, a serem elaborados pelas licitantes e anexados no envelope “Proposta Comercial” deverão ser preenchidos conforme modelo disponibilizados nos Anexos XIV e XV deste Edital.

2- Cada um destes documentos deverá conter identificação da licitante, nome e assinatura do representante legal da licitante, nome e assinatura do Responsável Técnico pela elaboração de cada um dos documentos, título profissional e número de sua carteira profissional.

3- Observação: emitir todos os documentos da proposta comercial em papel que identifique a licitante.



---

**ANEXO IV – MODELO DE DECLARAÇÃO DE DISPONIBILIDADE DE PESSOAL TÉCNICO**

---

**PROCESSO LICITATÓRIO Nº 002/2024**

**CONCORRÊNCIA Nº 002/2024**

\_\_\_\_\_, inscrita no CNPJ sob o nº \_\_\_\_\_, por intermédio de seu representante legal o(a) Sr(a) \_\_\_\_\_, portador do Documento de Identidade nº \_\_\_\_\_ e inscrito no CPF sob o nº \_\_\_\_\_, DECLARA que possui pessoal técnico disponível para integrar a equipe que executará os serviços objeto da licitação, fazendo parte da equipe:

a) 01 (um) profissional formado em Engenharia Civil ou Arquitetura e Urbanismo, com experiência em supervisão e/ou execução dos serviços de natureza compatível com o objeto licitado, devidamente registrado no CREA ou CAU/UF, devendo realizar visitas diárias sempre que necessário, durante todo o período de execução dos serviços;

b) 01 (um) encarregado de serviços, com experiência profissional em serviços de natureza compatível com o objeto da presente licitação, para permanecer no local da obra em tempo necessário à execução dos serviços.

(Cidade) (UF), \_\_\_\_ de \_\_\_\_\_ de 2024.

\_\_\_\_\_  
(nome e assinatura do representante legal da licitante)

\* Declaração a ser emitida pela empresa licitante em papel que a identifique.



---

**ANEXO V – MODELO DE DECLARAÇÃO DE RESPONSÁVEL TÉCNICO**

---

**PROCESSO LICITATÓRIO Nº 002/2024**

**CONCORRÊNCIA Nº 002/2024**

\_\_\_\_\_, inscrita no CNPJ sob o nº \_\_\_\_\_,  
por intermédio de seu representante legal o(a) Sr(a) \_\_\_\_\_,  
portador do Documento de Identidade nº \_\_\_\_\_ e inscrito no CPF sob o nº \_\_\_\_\_,  
DECLARA que o(a) Sr(a) \_\_\_\_\_, portador(a) do CPF(MF) nº \_\_\_\_\_ e inscrito(a) no CREA \_\_\_\_\_ ou CAU/UF \_\_\_\_\_ sob o nº \_\_\_\_\_ é  
o(a) nosso(a) indicado(a) como Responsável Técnico para acompanhar a execução dos  
serviços, objeto da licitação em apreço.

\_\_\_\_\_, \_\_\_\_\_ de \_\_\_\_\_ de 2024.

\_\_\_\_\_  
Assinatura e carimbo do representante legal

- \* Declaração a ser emitida pela empresa licitante em papel que a identifique.
- \* Emitir uma declaração para cada RT.



---

**ANEXO VI – MODELO DE DECLARAÇÃO NOS TERMOS DO INCISO XXXIII DO ARTIGO  
7º DA CONSTITUIÇÃO FEDERAL DE 1988**

---

**PROCESSO LICITATÓRIO Nº 002/2024**

**CONCORRÊNCIA Nº 002/2024**

**(PAPEL TIMBRADO DA EMPRESA)**

....., inscrito no CNPJ nº ....., por intermédio de seu representante legal o(a) sr(a) ....., portador(a) da carteira de identidade nº ..... e CPF nº ....., declara, para fins do disposto no Inc. VI do Art. nº 68 da Lei Federal nº 14.133/2021, que não emprega menor de dezoito anos em trabalho noturno, perigoso ou insalubre e não emprega menor de dezesseis anos.

RESSALVA: EMPREGA MENOR, A PARTIR DE QUATORZE ANOS, NA CONDIÇÃO DE APRENDIZ ( ).

\_\_\_\_\_, \_\_\_\_ de \_\_\_\_\_ de 2024.

\_\_\_\_\_  
Assinatura e carimbo do representante legal



---

**ANEXO VII – MODELO DE DECLARAÇÃO DE ELABORAÇÃO INDEPENDENTE DE PROPOSTA**

---

**PROCESSO LICITATÓRIO Nº 002/2024**

**CONCORRÊNCIA Nº 002/2024**

(Identificação completa do representante da licitante), como representante devidamente constituído de (Identificação completa da licitante) doravante denominado (Licitante), para fins do disposto no Edital de Concorrência nº 002/2024, declara, sob as penas da lei, em especial o art. 299 do Código Penal Brasileiro, que:

- (a) a proposta apresentada para participar da Concorrência nº 002/2024 foi elaborada de maneira independente (pela Licitante), e o conteúdo da proposta não foi, no todo ou em parte, direta ou indiretamente, informado, discutido ou recebido de qualquer outro participante potencial ou de fato da Concorrência nº 002/2024, por qualquer meio ou por qualquer pessoa;
- (b) a intenção de apresentar a proposta elaborada para participar da presente Concorrência não foi informada, discutida ou recebida de qualquer outro participante potencial ou por qualquer meio ou por qualquer pessoa;
- (c) que não tentou, por qualquer meio ou por qualquer pessoa, influir na decisão de qualquer outro participante potencial ou de fato da Concorrência nº 002/2024 quanto a participar ou não da referida licitação;
- (d) que o conteúdo da proposta apresentada para participar desta Concorrência não será, no todo ou em parte, direta ou indiretamente, comunicado ou discutido com qualquer outro participante potencial ou de fato antes da adjudicação do objeto da referida licitação;
- (e) que o conteúdo da proposta apresentada para participar deste processo não foi, no todo ou em parte, direta ou indiretamente, informado, discutido ou recebido de qualquer integrante do MUNICÍPIO de Fonte Boa - AM antes da abertura oficial das propostas; e
- (f) que está plenamente ciente do teor e da extensão desta declaração e que detém plenos poderes e informações para firmá-la.

(Cidade) (UF), em \_\_\_\_ de \_\_\_\_\_ de 2024.

\_\_\_\_\_  
(representante legal do licitante, no âmbito da licitação, com identificação completa)





---

**ANEXO VIII – MODELO DE DECLARAÇÃO DE VISITA TÉCNICA - FACULTATIVA**

---

**PROCESSO LICITATÓRIO Nº 002/2024**

**CONCORRÊNCIA Nº 002/2024**

Eu..... (Representante Legal devidamente qualificado) da empresa ....., sediada à ....., telefone.....:

DECLARO, para os devidos fins, que visitei o local onde será executado o objeto da licitação, tendo tomado conhecimento de todas as informações e das condições locais para o cumprimento das obrigações objeto do Processo Licitatório nº 002/2024, Concorrência nº \_002/2024, inclusive, das possíveis dificuldades que possam onerar futuramente nossa empresa na execução do mesmo.

DECLARO ainda que estou ciente de que o preço proposto pela empresa está de acordo com as exigências do edital e seus anexos, e assim, dentro desta proposta, assumimos o compromisso de honrar plenamente todas as exigências do instrumento convocatório referente ao Processo Licitatório nº 002/2024, Concorrência nº 002/2024, sem quaisquer direitos a reclamações futuras, sob a alegação de quaisquer desconhecimentos quanto às particularidades do objeto.

DECLARO, também, estar ciente de que os quantitativos no orçamento apresentado utilizados na elaboração da proposta são de nossa inteira responsabilidade, não cabendo qualquer tipo de reclamação posterior por parte da empresa quanto a estes valores.

(Cidade) (UF), .....de ..... de 2024.

\_\_\_\_\_  
Nome e assinatura do representante legal da licitante.

\* Declaração a ser emitida pela empresa licitante em papel que a identifique.



---

**ANEXO IX – MODELO DE DECLARAÇÃO DE NÃO VISITA TÉCNICA**

---

**PROCESSO LICITATÓRIO Nº 002/2024**

**CONCORRÊNCIA Nº 002/2024**

Eu..... (Representante Legal devidamente qualificado) da empresa ....., sediada à ....., telefone .....,

DECLARO, para os devidos fins, que **NÃO visitei** o local onde será executado o objeto da licitação, por opção própria, assumindo assim que **CONCORDO** com todas as condições estabelecidas no Edital e seus Anexos, e que, ainda, assumo toda e qualquer responsabilidade pela ocorrência de eventuais prejuízos em virtude de sua omissão na verificação das condições do local de execução do objeto do Processo Licitatório nº 002/2024, Concorrência nº 002/2024.

DECLARO ainda que estou ciente de que o preço proposto pela empresa está de acordo com as exigências do edital e seus anexos, e assim, dentro desta proposta, assumimos o compromisso de honrar plenamente todas as exigências do instrumento convocatório referente ao Processo Licitatório nº 002/2024, Concorrência nº 002/2024, sem quaisquer direitos a reclamações futuras, sob a alegação de quaisquer desconhecimentos quanto às particularidades do objeto.

DECLARO, também, estar ciente de que os quantitativos no orçamento apresentado utilizados na elaboração da proposta são de nossa inteira responsabilidade, não cabendo qualquer tipo de reclamação posterior por parte da empresa quanto a estes valores.

(Cidade) (UF), .....de ..... de 2024.

---

Nome e assinatura do representante legal da licitante

\* Declaração a ser emitida pela empresa licitante em papel que a identifique.



## ANEXO X –

### MINUTA DE CONTRATO DE EXECUÇÃO DE OBRA

#### MINUTA DO CONTRATO

CONTRATO QUE ENTRE SI CELEBRAM A PREFEITURA MUNICIPAL DE FONTE BOA E A EMPRESA, CNPJ N.º Para a Reforma e Adequação da Praça da Bíblia no Município de Fonte Boa – AM

Pelo presente instrumento contratual regido pela Lei Federal, nº 14.133/21 e suas alterações, Aos dias do mês de do ano de dois mil e vinte , na Sede da Prefeitura, situada na Avenida Boulevard Álvaro Maia. 260 A, São Francisco I, Fonte Boa/AM CEP 69.670-000, presentes, de um lado, a PREFEITURA MUNICIPAL DE FONTE BOA, inscrita no CNPJ/MF sob nº 04.530.101/0001-25, neste ato representada pelo Sr. GILBERTO FERREIRA LISBOA, ora em diante designado CONTRATANTE, e, de outro lado, a empresa , inscrita no CNPJ/MF sob nº , com sede na, nº , bairro , município de , representada por , portador do RG \_ , inscrito no CPF/MF sob nº, na forma de seu estatuto social, doravante denominada simplesmente CONTRATADA, na qualidade de adjudicatária no CONCORRÊNCIA ELETRÔNICA Nº 001/2024, processo administrativo nº 084, cujo inteiro teor a CONTRATADA declara expressamente, nesta avença, conhecer e aceitar, e ao qual se vinculam as partes, firmam o presente contrato, em observância às disposições da Lei Federal 14.133/2021 e seus atos regulamentadores; da Lei Complementar Federal 123/06 em suas redações atuais; do Decreto Municipal 059/2023 e demais normas pertinentes; supletivamente aos princípios da teoria geral dos contratos e as disposições de direito privado e, mediante as cláusulas e condições a seguir enunciadas.

#### CLÁUSULA PRIMEIRA -DO OBJETO.

1 - CONTRATAÇÃO DE EMPRESA ESPECIALIZADA PARA A CONTRATAÇÃO DE EMPRESA DE ENGENHARIA PARA REFORMA E ADEQUAÇÃO DA PRAÇA DA BÍBLIA NO MUNICÍPIO DE FONTE BOA – AM.

1.1 - Consideram-se integrantes do presente contrato, como se nele estivessem transcritos, os documentos a seguir relacionados, os quais, neste ato, as partes declaram conhecer e aceitar:

1.2 - O instrumento convocatório do certame licitatório acima indicado e seus anexos, a respectiva proposta de preços, elaborada e apresentada pela CONTRATADA, datada de / / , bem como os novos preços e condições definidos por lances e eventuais negociações conforme consignados na ata que registrou aqueles lances e negociações.

#### CLÁUSULA SEGUNDA -DO REGIME DE EXECUÇÃO.

2.1 - Execução indireta, através de empreitada por preço global, em base mensal, mediante medições.

#### CLÁUSULA TERCEIRA -DAS CONDIÇÕES DE EXECUÇÃO.

2.2 - A CONTRATADA obriga-se a reexecutar, às suas expensas, no local estipulado e no



prazo ajustado, após a notificação, os serviços que vierem a ser recusados pela CONTRATANTE, hipótese em que não ocorrerá pagamento enquanto não for satisfeito o objeto desta avença.

2.3 - Se os serviços se apresentarem com defeitos, vícios de execução ou elaboração, será lavrado laudo de vistoria que relacionará as falhas encontradas, dando-se ciência oficial dos mesmos à CONTRATADA, para que proceda às correções apontadas, passando o prazo de observação a fluir novamente, até nova comunicação.

2.4 - Deverão ser cumpridas todas as condições de execução constantes no edital e seus anexos.

#### CLÁUSULA QUARTA -DO VALOR, DOS RECURSOS E DO PAGAMENTO.

4.1 - O valor total do presente contrato é de R\$ (        ), por conta da dotação orçamentária abaixo descrita para atender às despesas inerentes a este contrato, durante o corrente exercício. No exercício vindouro, se necessário, nova dotação será prevista para cobertura das despesas do presente instrumento.

4.2 -Para fins de pagamento, na periodicidade avençada, a CONTRATADA formulará requerimento à CONTRATANTE, dando conta da parcela mensal executada, atendendo aos itens 5.4 infra e seus subitens, solicitando que seja comprovada a execução, e uma vez atestada pela fiscalização da CONTRATANTE, juntamente com a entrega completa dos documentos constantes no item 6.9 deste contrato pela CONTRATADA iniciar-se-á o prazo para emissão da Nota Fiscal e para pagamento da parcela correspondente, não cabendo qualquer reajuste financeiro.

#### CLÁUSULA QUINTA -DOS PRAZOS DE EXECUÇÃO, DE VIGÊNCIA DO CONTRATO E DO RECEBIMENTO DA OBRA.

5.1 - Prazo para início de execução das obras, observando o que dispõe o ETP, contados do recebimento da Ordem de Serviço para tal, que será de até 10 (dez) dias corridos e o prazo para término dos mesmos, contados do início dos serviços, será de 300 (trezentos) dias ininterruptos.

5.1 - Para eventual prorrogação do prazo de execução do contrato observar-se-á o disposto no art. 111 da lei 14.133/21.

5.2 -Vigência: Este contrato vigorará desde sua assinatura e por todo o período de execução do objeto, até sua aceitação e respectivo pagamento, nos termos do Capítulo V da Lei Federal 14.133/21, em sua redação atual.

5.3 - As medições para efeito do pagamento serão realizadas de acordo com os seguintes procedimentos:

5.4 - Após a conferência dos quantitativos e valores apresentados, bem como da documentação exigida no item 4.2, a Fiscalização atestará a medição, comunicando a CONTRATADA, no prazo de 03 (três) dias contados do recebimento do relatório, o valor aprovado, e autorizará a emissão da correspondente fatura, a ser apresentada no primeiro dia subsequente à comunicação dos valores aprovados;

5.4.1-As Notas Fiscais/Faturas deverão ser emitidas pela CONTRATADA, contra o CONTRATANTE, e apresentadas para a Fiscalização.



5.4.2- A Fiscalização emitirá o Atestado de Realização dos Serviços em até 3 (três) dias contados a partir do recebimento da(s) Nota(s) Fiscal(is)/Fatura(s).

5.4.3- Os pagamentos serão efetuados conforme medição contados da data de emissão dos Atestados de Realização dos Serviços, em conta corrente da CONTRATADA, em conformidade com os serviços executados, mediante a apresentação dos originais da nota fiscal/fatura.

5.5 - O recebimento provisório ou definitivo das obras não exime a CONTRATADA de sua responsabilidade civil pela solidez e pela segurança do serviço, nem a responsabilidade ético-profissional pela perfeita execução do contrato, nos limites estabelecidos pela lei ou pelo contrato.

5.6 - O prazo para recebimento provisório será de até 15 (quinze) dias corridos, contados da comunicação escrita pela CONTRATADA, mediante termo circunstanciado assinado pelas partes, na forma expressa pela alínea 'a', inciso I, artigo 140, da lei Federal 14.133/21.

5.7 - O recebimento definitivo dar-se-á por servidor ou Comissão designada pela Administração, mediante termo circunstanciado, assinado pelas partes, após o decurso de prazo de vistoria de até 90 (noventa) dias corridos, que comprove a adequação do objeto às condições contratuais, na forma expressa na alínea 'b', da legislação supra.

5.8 - O objeto do contrato poderá ser rejeitado, no todo ou em parte, quando estiver em desacordo com o contrato.

5.9 -A CONTRATADA obriga-se a dar pela obra prazo de garantia mínimo de 05 (cinco) anos, contados a partir da data do recebimento definitivo da obra.

#### **CLÁUSULA SEXTA -DAS OBRIGAÇÕES DA CONTRATADA.**

6.1 - Executar o objeto deste contrato nas condições previstas no instrumento convocatório, seus anexos, e na respectiva proposta, seus anexos e valores definidos por lances e negociação, observando as orientações recebidas da CONTRATANTE, permitindo o acompanhamento e fiscalização da mesma.

6.2 - Ficar responsável pelas despesas de locomoção, hospedagem e alimentação de seus prepostos, se e quando necessárias.

6.3 - Manter, durante toda a execução do contrato, em compatibilidade com as obrigações assumidas, todas as condições de habilitação e qualificação exigidas no respectivo procedimento licitatório.

6.4 - Responsabilizar-se por todos os encargos sociais, trabalhistas, previdenciários, da infortunistica do trabalho, fiscais, comerciais, médicos e dos decorrentes de controle médico de saúde ocupacional de seus funcionários e empregados utilizados para a consecução do objeto desta avença e outros resultantes da execução deste contrato, obrigando-se a saldá-los na época própria. A inadimplência da CONTRATADA, com referência a estes encargos, não transfere à CONTRATANTE a responsabilidade de seu pagamento, nem poderá onerar o objeto do contrato; da mesma forma que a CONTRATANTE está isenta de qualquer vínculo empregatício com funcionários, ou prepostos, da CONTRATADA.

6.5 -Responder pelos danos de qualquer natureza, que venham a sofrer seus empregados, terceiros, ou a CONTRATANTE, em razão de acidentes ou de ação, ou omissão, dolosa ou culposa, de prepostos da CONTRATADA ou de quem em seu nome agir, não excluindo ou



reduzindo essa responsabilidade a fiscalização e acompanhamento efetuados pela CONTRATANTE.

6.6 - Manter durante a prestação de serviços, equipamentos de proteção individual “EPI’s”, necessário à segurança dos trabalhadores, quando for o caso.

6.7 - Utilizar empregados habilitados e com conhecimentos básicos dos serviços a serem executados, em conformidade com as normas e determinações em vigor;

6.8 - Vedar, participar da execução de contrato, direta ou indiretamente, pessoa física ou jurídica, que estejam enquadradas nos termos do artigo 14 da Lei 14.133/21.

6.9 - Fazer prova da regularidade para com a Fazenda Federal (certidão conjunta negativa de débitos relativos a tributos federais, regularidade social e a dívida ativa da União), Certidão Negativa de Débitos Trabalhistas (CNDT), bem como perante o FGTS -Fundo de Garantia por Tempo de Serviço. As certidões deverão estar, em vigor na data da emissão da Nota Fiscal e deverão ser juntadas a cada Nota Fiscal emitido e apresentado à CONTRATANTE.

6.10 - Responsabilizar-se pelo cumprimento das obrigações previstas em Acordo, Convenção, Dissídio Coletivo de Trabalho ou equivalentes das categorias abrangidas pelo contrato, por todas as obrigações trabalhistas, sociais, previdenciárias, tributárias e as demais previstas em legislação específica, cuja inadimplência não transfere a responsabilidade à Contratante;

6.11 - Na hipótese de qualquer Reclamação Trabalhista, intentada contra a CONTRATANTE, por empregados da CONTRATADA ou de eventuais subcontratantes estes deverão comparecer espontaneamente em juízo reconhecendo sua verdadeira condição de empregador e substituir a CONTRATANTE no processo, até final do julgamento, respondendo pelos ônus diretos e indiretos de eventual condenação.

6.12 - O CONTRATANTE não reconhecerá qualquer vínculo ou relação jurídica com eventuais subcontratados. Qualquer contrato porventura necessário, de natureza técnica, administrativa, financeira ou jurídica que decorra dos serviços prestados, será mantido exclusivamente com a CONTRATADA.

6.13 - Pagar o piso salarial, fixado pela convenção coletiva das categorias profissionais empregados na execução do objeto do presente contrato respeitando o princípio da isonomia salarial.

6.14 - Comunicar ao Fiscal do contrato, no prazo de 24 (vinte e quatro) horas, qualquer ocorrência anormal ou acidente que se verifique no local dos serviços.

6.15 - Prestar todo esclarecimento ou informação solicitada pela Contratante ou por seus prepostos, garantindo-lhes o acesso, a qualquer tempo, ao local dos trabalhos, bem como aos documentos relativos à execução do empreendimento.

6.16 - Paralisar, por determinação da CONTRATANTE, qualquer atividade que não esteja sendo executada de acordo com a boa técnica ou que ponha em risco a segurança de pessoas ou bens de terceiros.

6.17 - Promover a guarda, manutenção e vigilância de materiais, ferramentas, e tudo o que for necessário à execução dos serviços, durante a vigência do contrato.

6.18 - Promover a organização técnica e administrativa da obra, de modo a conduzi-los eficaz e eficientemente, de acordo com os documentos e especificações que integram este





contrato o Termo de Referência e Memorial Descritivo, no prazo determinado.

6.19 - Conduzir os trabalhos com estrita observância às normas da legislação pertinente, cumprindo as determinações dos Poderes Públicos, mantendo sempre limpo o local da obra e nas melhores condições de segurança, higiene e disciplina.

6.20 - Submeter previamente, por escrito, à CONTRATANTE, para análise e aprovação, quaisquer mudanças nos métodos executivos que fujam às especificações do Termo de Referência e Memorial Descritivo.

6.21 - Não permitir a utilização de qualquer trabalho do menor de dezesseis anos, exceto na condição de aprendiz para os maiores de quatorze anos; nem permitir a utilização do trabalho do menor de dezoito anos em trabalho noturno, perigoso ou insalubre.

6.22 - Cumprir, durante todo o período de execução do contrato, a reserva de cargos prevista em lei para pessoa com deficiência ou para reabilitado da Previdência Social ou para aprendiz, bem como as reservas de cargos previstas em outras normas específicas.

6.23 - A CONTRATADA, sempre que solicitado pela CONTRATANTE, deverá apresentar comprovante de cumprimento da reserva de cargos a que se refere o item supra, com a indicação dos empregados que preencherem as referidas vagas.

6.24 - Guardar sigilo sobre todas as informações obtidas em decorrência do cumprimento do contrato.

6.25 - Arcar com o ônus decorrente de eventual equívoco no dimensionamento dos quantitativos de sua proposta, inclusive quanto aos custos variáveis decorrentes de fatores futuros e incertos, tais como os valores providos com o quantitativo de vale transporte, devendo complementá-los, caso o previsto inicialmente em sua proposta não seja satisfatório para o atendimento do objeto da licitação, exceto quando ocorrer alteração, conforme prevista no art. 130 da lei 14.133/21.

6.26 - Cumprir, além dos postulados legais vigentes de âmbito federal, estadual ou municipal, as normas de segurança da Contratante.

6.27 - Prestar os serviços dentro dos parâmetros e rotinas estabelecidos, fornecendo todos os materiais, equipamentos e utensílios em quantidade, qualidade e tecnologia adequadas, com a observância às recomendações aceitas pela boa técnica, normas e legislação.

6.28 - Designar preposto para representá-la durante a execução deste contrato.

6.29 - Comunicar imediatamente à Fiscalização, quaisquer fatos ou anormalidades que possam prejudicar o bom andamento e/ou o resultado final da obra.

6.30 - Comparecer, sempre que convocada, ao local designado pela Fiscalização, por meio do preposto designado, para exame e esclarecimentos de quaisquer problemas relacionados ao objeto contratado, no prazo máximo de 24 (vinte e quatro) horas após a convocação. Caso não seja possível o cumprimento do prazo estipulado, devido a questões de logística, deverá ser apresentada uma justificativa e o preposto deverá comparecer no menor prazo possível perante a CONTRATANTE.

6.31 - Levar imediatamente ao conhecimento do Gestor de Contrato, ocorrências de caso fortuito e/ou força maior durante a execução do objeto, para adoção de medidas cabíveis, bem como comunicar, por escrito, e de forma detalhada, todo tipo de ocorrência que eventualmente venha a ocorrer nas dependências da contratante;

6.32 - Conforme legislação vigente, os contratados ficam obrigados a emitir Nota Fiscal



Eletrônica - NF- e, os contribuintes que, independentemente da atividade econômica exercida, realizem operações destinadas à Administração Pública direta ou indireta;

6.33 - Quando for constatada qualquer irregularidade na Nota Fiscal, será imediatamente solicitada à Contratada, carta de correção, quando couber, ou ainda pertinente regularização, que deverá ser encaminhada para o responsável pelo acompanhamento e recebimento no prazo de 24 (vinte e quatro) horas;

#### CLÁUSULA SÉTIMA -DAS OBRIGAÇÕES DA CONTRATANTE.

7.1 - Exigir o cumprimento de todas as obrigações assumidas pela CONTRATADA, de acordo com as cláusulas contratuais e os termos de sua proposta.

7.2 - Exercer o acompanhamento e a fiscalização da obra, por servidores especialmente designados, anotando em registro próprio as falhas detectadas, indicando dia, mês e ano, bem como o nome dos empregados eventualmente envolvidos, e encaminhando os apontamentos à autoridade competente para as providências cabíveis.

7.3 - Notificar a CONTRATADA por escrito da ocorrência de eventuais imperfeições, falhas ou irregularidades constatadas no curso da execução da obra, fixando prazo para a sua correção, certificando-se que as soluções por ela propostas seja mas mais adequadas.

7.4 - Pagar à CONTRATADA o valor resultante da obra, no prazo e condições estabelecidas no Termo de Referência e Memorial Descritivo.

7.5 - Não praticar atos de ingerência na administração da CONTRATADA, tais como:

7.6 - Exercer o poder de mando sobre os empregados da CONTRATADA, devendo reportar-se somente aos prepostos ou responsáveis por ela indicados;

7.7 - Direcionar a contratação de pessoas para trabalhar na empresa Contratada;

-Promover ou aceitar o desvio de funções dos trabalhadores da CONTRATADA, mediante a utilização destes em atividades distintas daquelas previstas no objeto da contratação e em relação à função específica para a qual o trabalhador foi contratado;

7.8 - Fornecer por escrito as informações necessárias para o desenvolvimento do objeto do contrato.

7.9 - Realizar avaliações periódicas da qualidade da obra, após seu recebimento.

7.10 - Assegurar que o ambiente de trabalho, inclusive seus equipamentos e instalações, apresentem condições adequadas ao cumprimento, pela CONTRATADA, das normas de segurança e saúde no trabalho, quando o serviço for executado em suas dependências, ou em local por ela designado.

7.11 - Adotar todas as precauções para evitar agressões ao meio ambiente, preservando a fauna e a flora existentes no local de execução dos serviços, e mantendo o local de trabalho adequado às exigências de limpeza, higiene e segurança;

7.12 - Responsabilizar-se pela desmobilização das estruturas de apoio que houver instalado para executar os serviços, bem como pela recuperação ou reabilitação das áreas utilizadas que, por sua culpa, tenha gerado impacto ao meio ambiente;

7.13 - Conferir destinação ambientalmente adequada dos resíduos da construção civil originários da execução do objeto do contrato, nos termos da Resolução CONAMA nº 307/2002, obedecendo, no que couber, aos seguintes procedimentos:

7.14 -Resíduos Classe A (reutilizáveis ou recicláveis como agregados): deverão ser



reutilizados ou reciclados na forma de agregados, ou encaminhados a aterros de resíduos classe A de preservação de material para usos futuros;

7.15 - Resíduos Classe B (recicláveis para outras destinações): deverão ser reutilizados, reciclados ou encaminhados a áreas de armazenamento temporário, sendo dispostos de modo a permitir a sua utilização ou reciclagem futura;

7.16 - Resíduos Classe C (para os quais não foram desenvolvidas tecnologias ou aplicações economicamente viáveis que permitam a sua reciclagem/recuperação): deverão ser armazenados, transportados e destinados em conformidade com as normas técnicas específicas;

7.17 - Resíduos Classe D (perigosos, contaminados ou prejudiciais à saúde): deverão ser armazenados, transportados, reutilizados e destinados em conformidade com as normas técnicas específicas.

7.18 - Utilização de produtos, de equipamentos e de serviços que, comprovadamente, favoreçam a redução do consumo de energia e de recursos naturais;

7.19 - Avaliação de impacto de vizinhança, na forma da legislação urbanística;

7.20 - Proteção do patrimônio histórico, cultural, arqueológico e imaterial, inclusive por meio da avaliação do impacto direto ou indireto causado pelas obras contratadas;

7.21 - Acessibilidade para pessoas com deficiência ou com mobilidade reduzida.

#### CLÁUSULA OITAVA –DO REAJUSTE.

8.1 - Somente ocorrerá reajustamento do Contrato decorrido o prazo de 01 (um) ano contados da data do orçamento estimado, observada a Lei Federal nº 10.192, de 14 de fevereiro de 2001. Após este período, dentro do prazo de vigência do contrato e mediante solicitação da CONTRATADA, os preços contratados poderão sofrer reajuste pela variação do IPC-FIPE, com data-base vinculada à data do orçamento estimado, ou por índice oficial que vier a substituí-lo.

8.2 - A decisão sobre o pedido de reajuste deve ser feita no prazo de 30 (trinta) dias, contados a partir da solicitação, nos termos do item supra.

8.3 - O reajuste será calculado em conformidade com a legislação vigente, e de acordo com a seguinte fórmula:

Onde:

R= parcela de reajuste;

Po= preço inicial do contrato no mês de referência dos preços ou preço do contrato no mês de aplicação do último reajuste;

IPC/IPC = variação do IPC FIPE -Índice de Preço ao Consumidor, ocorrida entre o mês de referência de preços, ou o mês do último reajuste aplicado, e o mês de aplicação do reajuste.

8.4 - Nos reajustes subsequentes ao primeiro, o interregno mínimo de um ano será contado a partir dos efeitos financeiros do último reajuste.

8.5 -No caso de atraso ou não divulgação do índice de reajustamento, o CONTRATANTE pagará à CONTRATADA a importância calculada pela última variação conhecida, liquidando a diferença correspondente tão logo seja divulgado o índice definitivo. Fica a CONTRATADA obrigada a apresentar memória de cálculo referente ao reajustamento de preços do valor



remanescente, sempre que este ocorrer.

8.6 - Os reajustes serão formalizados por meio de apostilamento, exceto quando coincidirem com a prorrogação contratual, caso em que deverão ser formalizadas por aditamento ao contrato.

8.7 - Independentemente do requerimento de reajuste, a CONTRATANTE verificará, a cada anualidade, se houve deflação do índice adotado que justifique o recálculo dos custos em valor menor, promovendo, em caso positivo, a redução dos valores.

#### **CLÁUSULA NONA -DA EXTINÇÃO DO CONTRATO E DAS SANÇÕES.**

9.1 - Constituirão motivos para extinção do contrato, assegurados o contraditório e a ampla defesa, as situações previstas no artigo 137 da Lei 14.133/21.

9.2 -A extinção do contrato, observando o disposto nos artigos 138 e 139 da Lei 14.133/21, poderá ser:

9.2.1 - Determinada por ato unilateral e escrito da Administração, exceto no caso de descumprimento decorrente de sua própria conduta;

9.2.2 - Consensual, por acordo entre as partes, por conciliação, por mediação ou por comitê de resolução de disputas, desde que haja interesse da Administração;

9.2.3 -Determinada por decisão arbitral, em decorrência de cláusula compromissória ou compromisso arbitral, ou por decisão judicial.

9.3 – A CONTRATANTE terá a opção de extinguir o contrato, sem ônus, quando não dispuser de créditos orçamentários para sua continuidade ou quando entender que o contrato não mais lhe oferece vantagem.

9.4 - A CONTRATADA se sujeita às sanções previstas nos artigos 156 da Lei Federal 14.133/21, nos termos previstos no instrumento editalício.

9.5 - A aplicação de uma das sanções não implica na exclusão de outras previstas na legislação vigente.

9.6 - O pagamento de multas não exime a CONTRATADA da reparação de eventuais danos, perdas ou prejuízos que seu ato punível venha a acarretar à CONTRATANTE.

9.7 - As multas deverão ser recolhidas no prazo de 10 (dez) dias corridos, a contar da data do recebimento da comunicação enviada por esta Administração.

9.8 - Os valores relacionados à multas poderão ser deduzidos, até seu valor total, de quaisquer pagamentos devidos à CONTRATADA, mesmo que referentes a outras avenças, ou deduzidas de eventual garantia de contrato. Poderão, alternativamente, ser inscritas em Dívida Ativa para cobrança executiva ou cobradas judicialmente.

9.9 - As decisões relacionadas a multas, penalidades e advertências, bem como as notificações dessas decisões, serão publicadas em Diário Oficial e encaminhadas para as empresas sancionadas, garantindo o direito de ampla defesa, a contar da confirmação de recebimento da decisão.

#### **CLÁUSULA DÉCIMA - DOS DIREITOS E DAS RESPONSABILIDADES DAS PARTES, E DAS TOLERÂNCIAS**

10.1 - Os direitos e as responsabilidades das partes são os que decorrem das cláusulas desta avença e do regime de direito público a que a mesma está submetida, na forma da



legislação de regência.

10.2 - Se uma das partes, em benefício da outra, ainda que por omissão, permitir a inobservância, no todo ou em parte, de cláusulas e condições do presente contrato, seus anexos e termos aditivos, tal fato não poderá liberar, desonerar, alterar ou prejudicar essas cláusulas e condições, as quais permanecerão inalteradas, como se nenhuma tolerância houvesse ocorrido.

10.3 - O licitante que, convocado dentro do prazo de validade da sua proposta, não celebrar ou não retirar o contrato; deixar de entregar ou apresentar documentação falsa exigida para o certame; ensejar o retardamento da execução de seu objeto; não mantiver a proposta; falhar ou fraudar na execução do objeto; comportar-se de modo inidôneo; cometer fraude fiscal; praticar ato lesivo previsto no art. 5º da Lei nº 12.846, de 1º de agosto de 2013; ou desatender aos prazos previstos neste instrumento convocatório -se micro empresa ou empresa de pequeno porte, garantido o direito prévio da citação e da ampla defesa, poderá sofrer as sanções previstas no artigo 156 da Lei 14.133/21, sem prejuízo das multas enumeradas abaixo e das demais cominações legais:

10.4 - Multa de 10,5% (dez vírgula cinco por cento) sobre o valor total do contrato, pela recusa injustificada do adjudicatário em assinar, aceitar ou retirar o contrato, dentro do prazo estabelecido no item 10.1 do edital; e pela apresentação de declaração de cumprimento dos requisitos (Anexo II) sem que a referida documentação esteja integralmente contida no respectivo envelope;

10.5 - Multa de 10,5% (dez vírgula cinco por cento) sobre a parcela não executada do ajuste decorrente deste certame; ou por material não aceito pela contratante e não substituído no prazo fixado por esta, prazo este que não excederá 15 (quinze) dias úteis, contados da intimação.

10.6 - Multa de 0,5% (zero vírgula cinco por cento) ao dia, por dia de atraso da obrigação não cumprida, até o trigésimo dia, configurando-se, após esse prazo, a hipótese de rescisão unilateral da avença por parte dessa Administração pela inexecução, parcial ou total, de seu objeto.

10.7 - O pagamento dessas multas não exime a adjudicatária da reparação de eventuais danos, perdas ou prejuízos que seu ato punível venha a acarretar à contratante.

10.8 - As multas, calculadas como acima, deverão ser recolhidas no prazo de 10(dez) dias corridos, a contar da data do recebimento da comunicação enviada por esta Administração.

10.9 - Se a multa aplicada e as indenizações cabíveis forem superiores ao valor de pagamento

eventualmente devido pela Administração ao contratado, além da perda desse valor, a diferença será descontada da garantia prestada ou será cobrada judicialmente.

10.10 - As decisões relacionadas a multas, penalidades e advertências, bem como as notificações dessas decisões, serão publicadas em diário oficial do município e encaminhadas via correios para as empresas sancionadas, garantindo o direito de ampla defesa, a contar da confirmação de recebimento da decisão.

#### **CLÁUSULA DÉCIMA PRIMEIRA -DA GESTÃO E FISCALIZAÇÃO DO CONTRATO.**

11.1 - O acompanhamento e a fiscalização da execução do contrato consistirão na





verificação da conformidade da prestação dos serviços, dos materiais, técnicas e equipamentos empregados, de forma a assegurar o perfeito cumprimento do ajuste, que serão exercidos por representantes da CONTRATANTE, especialmente designados, na forma do art. 117 da Lei 14.133/21.

11.1.1- A CONTRATADA ficará obrigada a permitir e facilitar, a qualquer tempo, a fiscalização dos mesmos, facultando-lhes o livre acesso aos seus depósitos e instalações, bem como a todos os registros e documentos pertinentes com o objeto ora contratado, sem que essa fiscalização importe, a qualquer título, em responsabilidade por parte da CONTRATANTE.

11.2 - A fiscalização poderá sustar qualquer trabalho que esteja em desacordo com o disposto neste contrato.

11.3 - Fica acordado que a fiscalização não terá qualquer poder para eximir a CONTRATADA de qualquer obrigação prevista neste contrato.

11.4 - Cabe a fiscalização notificar a CONTRATADA, por escrito, a ocorrência de eventuais imperfeições no curso de execução da obra, fixando prazo para a sua correção.

11.5 - A fiscalização se manifestará formalmente em todos os atos relativos à execução deste Contrato, em especial quanto à aplicação de sanções e possíveis alterações.

11.6 - Entrega ao término de cada parcela mensal executada, ao setor responsável pela fiscalização do contrato, dos seguintes documentos:

Certidão Negativa de Débitos relativos a Créditos Tributários Federais e à Dívida Ativa da União (CND);

Certidões que comprovem a regularidade perante as Fazendas Estadual e Municipal do domicílio ou sede do contratado;

Certidão de Regularidade do FGTS (CRF); e

Certidão Negativa de Débitos Trabalhistas (CNDT).

11.7 - Em caso de indício de irregularidade no recolhimento das contribuições previdenciárias e contribuição para o FGTS, os fiscais ou gestores do contrato emitirão ofício, respectivamente, à Receita Federal do Brasil (RFB) e ao Ministério do Trabalho.

11.8 - O descumprimento das obrigações trabalhistas ou a não manutenção das condições de habilitação pela CONTRATADA poderá dar ensejo à rescisão contratual, sem prejuízo das demais sanções.

11.9 - A CONTRATANTE poderá conceder prazo para que a CONTRATADA regularize suas obrigações trabalhistas ou suas condições de habilitação, sob pena de rescisão contratual, quando não identificar má-fé ou a incapacidade de correção.

11.10 - Das obrigações do gestor e do fiscal:

11.10.1- acompanhar as contratações desde a formalização contratual até o término de sua vigência, em se tratando de prestação de serviços ou do acompanhamento das entregas parceladas de materiais;

11.11 - ter conhecimento da íntegra do contrato firmado, bem como de seu cronograma físico-financeiro, controlando a utilização dos recursos orçamentários destinados ao amparo das despesas dele decorrentes;

11.12 - fazer constar do processo administrativo correspondente as informações e os documentos necessários à formalização do contrato, inclusive quando o seu instrumento for





substituído;

11.13 - controlar os prazos de vencimentos dos contratos, tomando as providências necessárias para sua prorrogação ou informando a autoridade competente, em tempo hábil, sobre a necessidade de abertura de novo certame licitatório. Considerando o fim do estoque ou diante da impossibilidade de prorrogação da vigência contratual;

11.14 - avaliar, com o auxílio do fiscal, as necessidades e possibilidades de prorrogações contratuais, bem como de aditivos contratuais quantitativos e qualitativos;

11.15 - examinar, exigir, guardar e atualizar a documentação habilitatória do contratado, subsidiando a comprovação das regularidades jurídica e fiscal necessárias para o pagamento ao contratado;

11.16 - controlar as garantias contratuais prestadas pelo contratado, quando for o caso;

11.17 - justificar e instruir os processos subsidiando a redação de termos contratuais e possíveis alterações, bem como de aditivos e apostilamentos;

11.18 - realizar, formalmente, as notificações ao contratado, seja para exigir o fiel cumprimento do contrato ou para comunicá-lo sobre a aplicação de sanções ou eventuais modificações contratuais. Diante do descumprimento parcial ou total das disposições contratuais, o Gestor deve instruir os processos com relatório conclusivo sobre as irregularidades constatadas, a fim de iniciar os trâmites para aplicação das penalidades aplicáveis, previstas no edital da licitação e no contrato;

11.19 - garantir e controlar a designação de representantes da administração para desempenharem a função de fiscais dos contratos, devendo ainda encaminhar ao fiscal todos os documentos relativos ao contrato a ser fiscalizado;

11.20 - atuar em sintonia com o fiscal do contrato e com os demais setores da administração municipal, principalmente aqueles voltados ao assessoramento jurídico e ao controle interno;

11.21 - expedir a ordem de início ou serviço, no caso de prestação de serviços ou conforme o caso;

11.22 - dar início aos procedimentos para a prorrogação dos contratos observando a antecedência necessária, levando em conta as informações prestadas pela unidade demandante do serviço e pelo fiscal do contrato, os preços de mercado e demais elementos que auxiliem na identificação da proposta mais vantajosa para a Administração;

11.23 - exercer qualquer outra incumbência que lhe seja atribuída por força de previsão normativa.

11.24 - acompanhar o trabalho dos fiscais de contrato a ele subordinado;

11.25 - informar a seus superiores em tempo hábil para a adoção das medidas convenientes a situação que demandar decisão ou providência que ultrapasse sua competência.

11.26 - O gestor poderá solicitar manifestação técnica dos órgãos de assessoramento jurídico, do controle interno ou de outros setores do órgão ou da entidade, a fim de subsidiar sua decisão.

11.27 - Durante o período de férias ou afastamento prolongado do gestor, será nomeado um substituto, que ficará encarregado de gerir o contrato e tomar as decisões necessárias para sua correta execução.



11.28 - A função do fiscal de contrato será atuar como auxiliar do Gestor no acompanhamento do adequado cumprimento de obrigações contratuais, sendo que, em linhas gerais, os procedimentos de fiscalização compreendem:

11.29 - acompanhar e registrar as ocorrências relativas à execução contratual, informando ao gestor do contrato as que ocorrerem em desacordo com o previsto no contrato e no edital da licitação.

11.30 - verificar se o prazo de entrega, as quantidades e a qualidade dos serviços, das obras ou dos materiais encontram-se de acordo com o estabelecido no instrumento contratual, atestar a respectiva nota fiscal ou fatura, juntando a ela toda documentação necessária para o pagamento, nos moldes da Secretaria de Finanças, e encaminhá-la ao gestor contratual designado;

11.31 - manifestar-se formalmente, quando consultado, sobre a prorrogação, necessidade de termos aditivos, rescisão ou qualquer outra decisão que deva ser tomada com relação ao contrato que fiscaliza;

11.32 - propor medidas que visem à melhoria contínua da execução do contrato;

11.33 - sugerir medidas de correção de possíveis falhas, desvios, fraudes e vícios na execução contratual, propiciando que essas impropriedades não se repitam em contratações futuras;

11.34 - exercer qualquer outra incumbência que lhe seja atribuída por força de previsão normativa.

11.35 - O fiscal de contrato deve ser formalmente nomeado e fica subordinado ao gestor contratual, devendo registrar formalmente e reportar ao gestor quaisquer irregularidades apuradas.

11.36 - Compete ainda ao fiscal do contrato o recebimento provisório do objeto contratado, nos termos do art. 140 da Lei Federal nº 14.133, de 2021, observando o seguinte:

11.37 - o recebimento provisório será feito mediante termo detalhado, quando verificado o cumprimento das exigências de caráter técnico.

11.38 - O fiscal de contrato e o seu substituto serão indicados formalmente pela chefia da unidade demandante do objeto do contrato e designados por meio de despacho do Secretário ao qual se vincule o setor requisitante, devendo ser escolhido com a obediência aos requisitos do artigo 7º da Lei Federal nº 14.133, de 2021, e:

- a) - possuir conhecimentos específicos do objeto a ser fiscalizado, se possível;
- b) - não estar respondendo a processo administrativo disciplinar;
- c) - não possuir em seus registros funcionais punições em decorrência da prática de atos lesivos ao patrimônio público, em qualquer esfera de governo.

11.39 - Previamente à designação, verificar-se-á o comprometimento concomitante do agente com outros serviços, além do quantitativo de contratos sob sua responsabilidade, com vistas a uma adequada fiscalização contratual, bem como segregação entre as funções, vedado a designação do mesmo agente público para atuação simultânea naquelas mais suscetíveis a riscos durante o processo de contratação.

11.40 - O Fiscal poderá solicitar manifestação técnica dos órgãos de assessoramento jurídico, do controle interno ou de outros setores do órgão ou da entidade, a fim de subsidiar sua atuação.



11.41 - A fiscalização do contrato poderá ser compartilhada, devendo ser definida, no ato que designar os respectivos fiscais, a parcela do objeto contratual que será atribuída a cada um.

**CLÁUSULA DÉCIMA SEGUNDA -DA GARANTIA.**

12.1 - A garantia das obrigações assumidas, da ordem de 5% (cinco por cento) do valor deste instrumento contratual, conforme previsão contida no instrumento convocatório, foi prestada no valor de R\$ , que ora se apresenta e passa a integrar este processo.

12.2 - Se o valor da garantia foi utilizado para pagamento de quaisquer obrigações, incluindo indenização a terceiros, a CONTRATADA, notificada por meio de correspondência simples, obrigar-se-á a repor ou completar seu valor, no prazo máximo e improrrogável de 02 (dois) dias úteis, contados do recebimento da referida notificação.

12.3 - A não apresentação da cobertura da garantia importará na rescisão contratual.

12.3.1- A CONTRATANTE cabe descontar da garantia toda a importância que a qualquer título lhe for devida pela CONTRATADA.

12.4 - Modificações no contrato, que implique em complementação da garantia inicialmente oferecida, somente serão formalizadas após efetivação da nova garantia.

12.4.1- Em se tratando de garantia na modalidade de seguro-garantia, será permitida a substituição da apólice na data de eventual renovação do contrato, desde que mantidas as mesmas condições e coberturas da apólice vigente e desde que nenhum período fique descoberto.

12.4.1.1 - O seguro-garantia continuará em vigor mesmo se a CONTRATADA não tiver pago o prêmio nas datas convencionadas.

12.5 - A garantia prestada pela CONTRATADA será liberada ou restituída após a fiel execução do contrato ou após a sua extinção por culpa exclusiva da Administração e, quando em dinheiro, atualizada monetariamente.

**CLÁUSULA DÉCIMA TERCEIRA -DA SUBCONTRATAÇÃO.**

13.1 - A CONTRATADA não poderá subcontratar, ceder ou transferir, total ou parcialmente, o objeto deste ajuste.

**CLÁUSULA DÉCIMA QUARTA -DAS ALTERAÇÕES.**

14.1- Eventuais alterações contratuais reger-se-ão pela disciplina do Capítulo VII da Lei Federal 14.133/21, bem como por eventuais normas regulamentadoras.

14.2 - O procedimento de recomposição do equilíbrio econômico-financeiro disposto na alínea “d” do inciso II do artigo 24 da Lei 14.133/21 poderá ser iniciado por requerimento da CONTRATADA ou por determinação do CONTRATANTE.

14.3 - Quando o pedido for iniciado por requerimento da CONTRATADA, o pedido deverá ser devidamente fundamentado, e estar acompanhado de todos os documentos necessários à demonstração do cabimento do pleito.

14.4 - O pedido de recomposição do equilíbrio econômico-financeiro deverá ser formulado durante a vigência do contrato e antes de eventual prorrogação nos termos do art. 107 da Lei 14.133/21.



14.5 - Recebida a notificação sobre o evento de desequilíbrio, a CONTRATANTE terá 30 (trinta) dias, prorrogáveis mediante justificativa apresentada por escrito neste prazo, para apresentar resposta ao pedido de recomposição do equilíbrio econômico-financeiro do CONTRATO.

14.6 - A CONTRATADA fica obrigada a aceitar, nas mesmas condições contratadas, os acréscimos ou supressões que se fizerem necessários no objeto, a critério exclusivo do CONTRATANTE, até o limite de 25% (vinte e cinco por cento) do valor inicial atualizado do contrato.

14.7 - Eventual alteração será obrigatoriamente formalizada pela celebração de prévio termo aditivo ao presente instrumento, respeitadas as disposições da Lei Federal nº 14.133/21.

#### CLÁUSULA DÉCIMA QUINTA -DA NOMEAÇÃO.

15.1 - Ficam designados os servidores \_\_, responsável pelo Setor de \_\_, como gestor do contrato, e, como fiscal do contrato e fiscal da obra, para cumprimento do disposto no artigo 117, e parágrafos, da Lei Federal 14.133/21, em sua redação atual e nos termos das normas regulamentadoras, responsabilizando-se pelo recebimento e conferência dos serviços.

#### CLÁUSULA DÉCIMA SEXTA -DA LEGISLAÇÃO.

16.1 - Aplicam-se à execução deste contrato, especialmente aos casos omissos, normas emanadas da Lei Federal 14.133/21 e seus atos regulamentadores, da Lei Complementar Federal 123/06 em sua redação atual, do Decreto Municipal 059/2023, e, supletivamente aos princípios da teoria geral dos contratos e as disposições de direito privado.

#### CLÁUSULA DÉCIMA SÉTIMA -DO FORO.

17.1 - As partes elegem o foro da CONTRATANTE, Município de Fonte Boa/AM, com renúncia expressa a qualquer outro, por mais privilegiado que seja, para toda e qualquer ação oriunda do presente contrato e que não possa ser resolvida de comum acordo entre as mesmas.

E, por assim estarem justas e contratadas as partes, mutuamente obrigadas, assinam o presente instrumento em 03 (três) vias de igual teor e forma, para todos os fins de direito, na presença das testemunhas abaixo.

MUNICIPIO DE FONTE BOA CNPJ n.º 04.530.101/0001-25

CONTRATANTE

EMPRESA xxxxxxxx CNPJ n.º XXXXXXXXXXXXX

CONTRATADA

Testemunha:

Testemunha:



---

## **ANEXO XI – ARQUIVO CONTENDO DOCUMENTAÇÃO TÉCNICA EM FORMATO DIGITAL – PASTA TÉCNICA**

---

Cópia das pranchas de desenhos e detalhamentos, Memoriais Descritivos; Cronograma Físico-Financeiro, Planilhas e BDI elaboradas pelo Município, projeto básico/executivo, e ainda os modelos em branco para facilitar o preenchimento por parte do licitante, sendo planilhas de quantitativos e valor unitários valor global e cronograma físico financeiro, que podem ser obtidos diretamente com a Comissão Permanente de Licitações, no endereço constante do preâmbulo deste Edital, mediante apresentação de CD virgem ou pen drive para efetuar a cópia dos documentos supracitados.

---

## **ANEXO XII – PLANILHA ORÇAMENTÁRIA**

---



---

---

## **ANEXO XIII – CRONOGRAMA FÍSICO FINANCEIRO**

---

---





---

## **ANEXO XIV – MEMORIAL DESCRITIVO**

---



---

**ANEXO XV – DECLARAÇÃO DE AUSÊNCIA DE VÍNCULOS**

---

**PROCESSO LICITATÓRIO Nº 002/2024**

**CONCORRÊNCIA Nº 002/2024**

OBJETO: Contratação de empresa especializada do ramo de engenharia civil para **Reforma e Adequação da Praça da Bíblia no Município de Fonte Boa – AM**, conforme especificado no Estudo Técnico Preliminar, Projeto Básico, detalhado nos memoriais descritivos, planilhas orçamentárias, cronogramas físico-financeiros, projetos arquitetônicos, conforme condições estabelecidas neste edital e seus anexos, em atendimento a solicitação da Secretaria Municipal de Infraestrutura.

**DECLARAÇÃO**

A empresa.....(.....qualificar.....), sediada à.....,através do seu signatário/representante legal.....(.....qualificar.....), nacionalidade, estado civil, residente e domiciliado na..... abaixo assinado, **“DECLARA,” sob as penas da Lei, que seus sócios, não possuem em qualquer vínculo (como relação de parentesco em até o segundo grau, com os agentes políticos da Prefeitura Municipal de Fonte Boa) em conformidade ao exigido no capítulo VI (condições de participação) deste instrumento.**

Pôr ser a expressão da verdade firmo a presente declaração em uma via e para um só efeito.

Fonte Boa - AM,.....de ..... de 2024.

Assinatura do representante legal

RG: \_\_\_\_\_



---

**ANEXO XVI – DECLARAÇÃO DE CUMPRIMENTO DO DISPOSTO NO ART. 429 DO  
DECRETO-LEI Nº. 5.452/1943 – CONSOLIDAÇÃO DAS LEIS DO TRABALHO – CLT.**

---

**PROCESSO LICITATÓRIO Nº 002/2024**

**CONCORRÊNCIA Nº 002/2024**

OBJETO: Contratação de empresa especializada do ramo de engenharia civil para **Reforma e Adequação da Praça da Bíblia no Município de Fonte Boa – AM**, conforme especificado no Estudo Técnico Preliminar, Projeto Básico, detalhado nos memoriais descritivos, planilhas orçamentárias, cronogramas físico-financeiros, projetos arquitetônicos, conforme condições estabelecidas neste edital e seus anexos, em atendimento a solicitação da Secretaria Municipal de Infraestrutura.

**DECLARAÇÃO**

Declaro para os devidos fins de direito e, sob as penas da lei, que a empresa ....., CNPJ nº ....., sediada na ....., nº....., Bairro ....., cidade de ....., **cumpre as regras** do art. 429 do Decreto-Lei Nº 5.452/1943 (Consolidação das Leis do Trabalho – CLT).

“Art. 429. Os estabelecimentos de qualquer natureza são obrigados a empregar e matricular nos cursos dos Serviços Nacionais de Aprendizagem número de aprendizes equivalente a cinco por cento, no mínimo, e quinze por cento, no máximo, dos trabalhadores existentes em cada estabelecimento, **cuja função demande formação profissional.**”

Pôr ser a expressão da verdade firmo a presente declaração em uma via e para um só efeito.

Fonte Boa - AM,.....de ..... de 2024.



---

**ANEXO XVII – DECLARAÇÃO DE QUE NÃO TEM EM SEUS QUADROS FUNCIONAIS  
EMPREGADOS CUJAS ATRIBUIÇÕES EXIJAM FORMAÇÃO PROFISSIONAL.**

---

**PROCESSO LICITATÓRIO Nº 002/2024**

**CONCORRÊNCIA Nº 002/2024**

OBJETO: Contratação de empresa especializada do ramo de engenharia civil para **Reforma e Adequação da Praça da Bíblia no Município de Fonte Boa – AM**, conforme especificado no Estudo Técnico Preliminar, Projeto Básico, detalhado nos memoriais descritivos, planilhas orçamentárias, cronogramas físico-financeiros, projetos arquitetônicos, conforme condições estabelecidas neste edital e seus anexos, em atendimento a solicitação da Secretaria Municipal de Infraestrutura.

**DECLARAÇÃO**

Declaro para os devidos fins de direito e, sob as penas da lei, de modo especial o Decreto- Lei Nº 5.452/1943 - Consolidação das Leis do Trabalho, que a empresa ....., CNPJ nº ....., sediada na....., nº....., Bairro ....., cidade de ....., não tem em seus quadros funcionais empregados cujas atribuições exijam formação profissional, nos moldes do previsto no do art. 429 do Decreto-Lei Nº 5.452/1943 (Consolidação das Leis do Trabalho – CLT).

Pôr ser a expressão da verdade firmo a presente declaração em uma via e para um só efeito.

Fonte Boa - AM,.....de ..... de 2024.

\_\_\_\_\_  
Assinatura do representante legal

RG: \_\_\_\_\_



---

**ANEXO XVIII – DECLARAÇÃO DE SUJEIÇÃO ÀS CONDIÇÕES ESTABELECIDAS NO  
EDITAL E DE INEXISTÊNCIA DE FATOS SUPERVENIENTES IMPEDITIVOS DA  
HABILITAÇÃO.**

---

**PROCESSO LICITATÓRIO Nº 002/2024**

**CONCORRÊNCIA Nº 002/2024**

À

Prefeitura Municipal de Fonte Boa/AMaO

Agente de Contratação e Equipe De Apoio.

\_\_\_\_\_, portador do RG\_\_\_\_\_, abaixo assinado, na  
qualidade de responsável legal da proponente,\_\_\_\_\_, CNPJ  
\_\_\_\_\_, DECLARA expressamente que se sujeita às condições estabelecidas no  
edital acima citado e que acatará integralmente qualquer decisão que venha a ser tomada  
pelo órgão licitante quanto à qualificação apenas das proponentes que tenham atendido às  
condições estabelecidas no edital e que demonstrem integral capacidade de executar o  
fornecimento do bem previsto.

DECLARA, ainda, para todos os fins de direito, a inexistência de fatos  
supervenientes impeditivos da habilitação ou que comprometa a idoneidade da  
proponente.

Pôr ser a expressão da verdade firmo a presente declaração em uma via e para um  
só efeito.

Fonte Boa - AM,.....de ..... de 2024.

\_\_\_\_\_  
Assinatura do representante legal

RG: \_\_\_\_\_



**ANEXO XIX – DECLARAÇÃO DO PORTE DA EMPRESA (MICROEMPRESA OU EMPRESA DE PEQUENO PORTE)**

**PROCESSO LICITATÓRIO Nº 002/2024**

**CONCORRÊNCIA Nº 002/2024**

\_\_\_\_\_ **[nome da empresa]**, situada à \_\_\_\_\_, inscrita no CNPJ nº \_\_\_\_\_, neste ato representada pelo \_\_\_\_\_, representante legal, portador da carteira de identidade nº \_\_\_\_\_, inscrito no CPF nº \_\_\_\_\_, **DECLARA**, sob as penalidades da lei, que se enquadra como microempresa ou empresa de pequeno porte, nos termos do art. 3º da lei complementar nº 123 de 14 de dezembro de 2006, estando apta a fruir os benefícios e vantagens legalmente instituídas por não se enquadrar em nenhuma das vedações legais impostas pelo § 4º do art. 3º da lei complementar nº 123 de 14 de dezembro de 2006 e pelo artigo 4º da lei nº 14.133/2021.

observações:

- esta declaração poderá ser preenchida somente pela licitante enquadrada como ME ou EPP, nos termos da LC nº 123, de 14 de dezembro de 2006;
- a não apresentação desta declaração será interpretada como não enquadramento da licitante como me ou epp, nos termos da lc nº 123/2006, ou a opção pela não utilização do direito de tratamento diferenciado.

Pôr ser a expressão da verdade firmo a presente declaração em uma via e para um só efeito.

Fonte Boa - AM,.....de ..... de 2024.

\_\_\_\_\_  
Assinatura do representante legal

RG: \_\_\_\_\_





---

---

**ANEXO XX – DECLARAÇÃO DE IDONEIDADE**

---

---

**PROCESSO LICITATÓRIO Nº 002/2024**

**CONCORRÊNCIA Nº 002/2024**

À

Prefeitura Municipal de Fonte Boa/AMaO

Agente de Contratação e Equipe De Apoio.

A empresa ....., inscrita no CNPJ nº ....., por intermédio de seu representante legal o Sr. ...., portador da carteira de identidade nº..... e do CPF nº ....., DECLARA não ter recebido do Município de Fonte Boa/AM ou de qualquer outra entidade da Administração Direta ou Indireta, em âmbito Federal, Estadual e Municipal, suspensão temporária de participação em licitação e ou impedimento de contratar com a administração, assim como não ter recebido declaração de inidoneidade para licitar e ou contratar com a administração Federal, Estadual e Municipal.

Pôr ser a expressão da verdade firmo a presente declaração em uma via e para um só efeito.

Fonte Boa - AM,.....de ..... de 2024.

\_\_\_\_\_  
Assinatura do representante legal

RG: \_\_\_\_\_



---

**ANEXO XXI – DECLARAÇÃO DE CUMPRIMENTO DOS REQUISITOS DE HABILITAÇÃO**

---

**PROCESSO LICITATÓRIO Nº 002/2024**

**CONCORRÊNCIA Nº 002/2024**

A .....(razão social da empresa), inscrita no CNPJ nº....., localizada à ....., DECLARA, em conformidade com a lei nº 14.133/2021, que cumpre todos os requisitos para habilitação para este certame licitatório no Município de Fonte Boa/AM – **Concorrência Eletrônica nº 002/2024.**

**Declaro ainda que tenho ciência e concordo com os termos aduzidos na MATRIZ DE RISCOS DISPONIBILIZADA, bem como que a mesma será parte integrante do contrato administrativo originário do presente processo licitatório, nos moldes da legislação aplicável à espécie.**

Pôr ser a expressão da verdade firmo a presente declaração em uma via e para um só efeito.

Fonte Boa - AM, ..... de ..... de 2024.

\_\_\_\_\_  
Assinatura do representante legal

RG: \_\_\_\_\_



EDITAL DE LICITAÇÃO NA MODALIDADE CONCORRÊNCIA ELETRONICA Nº 002/2024

ANEXO I

ESTUDO TÉCNICO PRELIMINAR

**Objeto:** Execução de Obras de Reforma E Adequação Da Praça Da Biblia No Município De Fonte Boa – Am, processo administrativo nº 085/2024.

1) INTRODUÇÃO

Este documento apresenta estudos técnicos preliminares basilares à elaboração de projeto Básico referente aos serviços para **“Execução de Obras de Reforma E Adequação Da Praça Da Biblia No Município De Fonte Boa – Am”**.

2) DESENVOLVIMENTO

**I - NECESSIDADE DA CONTRATAÇÃO**

A Prefeitura de Fonte Boa através do processo nº 085/2024 irá abrir licitação na modalidade de Concorrência Eletronica, menor preço global, executada pelo regime de empreitada por preço global, onde estará se empenhando para execução de reforma e adequação da praça da biblia, na sede do municipio de Fonte Boa.

A obra contemplada neste projeto será executada em logradouros da Av. Tiradentes Com Tertuliano Rodrigues no bairro Açacu na sede do Município de Fonte, a reforma ira abranger desde serviços preliminares, pavimentação, fundações e infraestrutura, supraestrutura, sistemas de vedação vertical, esquadrias cobertura, resvestimentos, piso, pintura, instalações hidraulicas, eletricas, sanitarias e de águas pluviais, e outros serviços conforme descrito no projeto basico.

Esta reforma e adequação visa melhorar o espaço publico ja existente da praça, trazendo ainda mais comodidade, qualidade de vida e um espaço todo revitalizado para a população desse bairro. Tal reforma visa tambem a construção de um palco e dois quiosques que trara ainda mais movimento para a praça, movimento na economia local, melhorias na qualidade de vida, acessibilidade e condições de lazer.

O Município de Fonte Boa bem como vários outros municípios do Estado do Amazonas e do Brasil, sofre com o descaso e ausencia de espaços publicos de qualidade. Esses que proporcionam a comunidade o prazer de usufruir de espaços planejados que trazem melhor lazer e qualidade de vida local, dentre outras peculiaridades, esse investimento trata um grande impacto a população em geral.

Ressalta-se que a equipe de engenheiros da Prefeitura elaborou as peças técnicas do projeto para o seu desenvolvimento.



## **EDITAL DE LICITAÇÃO NA MODALIDADE CONCORRÊNCIA ELETRONICA Nº 002/2024**

Desse modo, a execução desses serviços de reforma e ampliação na praça da biblia trará inúmeros benefícios não só à população local como as do seu entorno.

META I – Abertura de Processo Licitatório para Execução de Obras de Reforma E Adequação Da Praça Da Biblia No Município De Fonte Boa – Am. Informamos que todos os documentos relacionados à esta licitação estão anexados aos autos do processo administrativo nº 085/2024.

Assim, a contratação, para cumprimento da META I, evidencia a Execução de Obras de Reforma E Adequação Da Praça Da Biblia No Município De Fonte Boa – Am

Na requerida contratação, os serviços não são considerados “comuns”, pois não se enquadram na classificação nos termos do da lei 14.133/2021, tratando-se de contratação de obra de engenharia.

### **II – ÁREA REQUISITANTE**

A unidade requisitante do presente Estudo Preliminar se dá ao que consta nos termos da nova lei de licitação, na figura do seu Ordenador de Despesa a Prefeitura Municipal, sendo também a gestora dos recursos destinados aos serviços bem como da obra.

### **III – REQUISITOS DA CONTRATAÇÃO**

O objeto a ser licitado, pelas suas características e com base nas justificativas acima mencionadas, se dará por meio de licitação, na modalidade de Concorrência Eletronica, menor preço global, executada pelo regime de empreitada por preço global, onde estará se empenhando para oferecer serviços de construção desde as fundações ate a fase final, tal empreendimento trara enormes beneficios aos integrantes daquela área.

A obra contemplada neste projeto será executada em logradouros da Av. Tiradentes Com Tertuliano Rodrigues no bairro Açacu na sede do Município de Fonte, a reforma ira abranger desde serviços preliminares, pavimentação, fundações e infraestrutura, supraestrutura, sistemas de vedação vertical, esquadrias cobertura, revestimentos, piso, pintura, instalações hidraulicas, eletricas, sanitarias e de águas pluviais, e outros serviços conforme descrito no projeto basico.

Esta reforma e adequação visa melhorar o espaço publico ja existente da praça, trazendo ainda mais comodidade, qualidade de vida e um espaço todo revitalizado para a população desse bairro. Tal reforma visa tambem a construção de um palco e dois quiosques que trara ainda mais movimento para a praça, movimento na economia local, melhorias na qualidade de vida, acessibilidade e condições de lazer.

Os serviços serão prestados por empresa especializada, devidamente regulamentada e autorizada pelos órgãos competentes, em conformidade pela legislação vigente e padrões de sustentabilidade exigidos nesse instrumento e no Projeto Básico.



## EDITAL DE LICITAÇÃO NA MODALIDADE CONCORRÊNCIA ELETRONICA Nº 002/2024

A prestação dos serviços de engenharia não gera vínculo empregatício entre os empregados da contratada e a administração pública, vedando-se qualquer relação entre eles que caracterize pessoalidade e subordinação direta.

### IV – LEVANTAMENTO DE MERCADO

Não é o caso da contratação em tela, tendo em vista a natureza do objeto, pois há no mercado Nacional diversas empresas de engenharia para realização de obras e serviços por preço global, o que possibilita ampla concorrência e vantagens à administração pública, propiciando transparência e legalidade para requerida contratação.

Assim, será elaborada pela equipe técnica responsável pelo planejamento da licitação planilha orçamentária acompanhada de sua memória de cálculo onde sejam discriminados os valores unitários estimados de todos os materiais e serviços que serão aplicados na contratação, projeto básico e plantas.

Vale ressaltar que a referência da planilha orçamentária baseada na tabela SINAP 05/2024 supre a pesquisa de preços de mercado, conforme Decreto Federal nº 7.983, de 08 de abril de 2013 e publicação “Orientações para elaboração de planilhas orçamentárias públicas – TCU”.

### V – DESCRIÇÃO DA SOLUÇÃO COMO UM TODO

A contratação de Empresa de Engenharia para Execução de Obras de Reforma E Adequação Da Praça Da Biblia No Municipio De Fonte Boa – Am, encontra-se delimitada neste Estudo Técnico Preliminar (ETP) a partir dos seguinte requisitos:

- a) Definição do local dos serviços: **Av. Tiradentes Com Tertuliano Rodrigues no bairro Açacu na sede do Municipio de Fonte.**
- b) Definição dos serviços a serem executados: Após levantamentos verificou-se que os serviços a serem contratados serão, serviços preliminares, pavimentação, fundações e infraestrutura, supraestrutura, sistemas de vedação vertical, esquadrias cobertura, revestimentos, piso, pintura, instalações hidráulicas, elétricas, sanitarias e de águas pluviais, e outros serviços conforme descrito no projeto basico, sendo a execução da obra pautada nos seguintes serviços:
  - IMPLANTAÇÃO DA PRAÇA;
  - SERVIÇOS PRELIMINARES;
  - PAVIMENTAÇÃO;
  - INSTALAÇÃO ELETRICA;



**EDITAL DE LICITAÇÃO NA MODALIDADE CONCORRÊNCIA ELETRONICA Nº 002/2024**

- MURETA DE ENERGIA;
- PINTURA;
- QUIOSQUES E PALCO – INFRAESTRUTURA;
- SUPRAESTRUTURA;
- ALVENARIA DE VEDAÇÃO;
- PISO;
- REVESTIMENTOS INTERNOS E EXTERNOS;
- SISTEMAS DE COBERTURA;
- FORRO;
- ESQUADRIAS;
- INSTALAÇÕES ELÉTRICAS;
- INSTALAÇÕES SANITÁRIAS;
- INSTALAÇÕES HIDRÁULICAS;
- ÁGUAS PLUVIAIS;
- PINTURAS;
- SERVIÇOS FINAIS - DIVERSOS.

c) A definição da metodologia executiva é adotada, obrigatoriamente, de acordo com as normas técnicas vigentes. Para cada serviço, existe uma metodologia especial. Portanto, essas definições estarão pormenorizadas no Projeto Básico elaborado pela equipe técnica.

d) Sobre a definição do prazo de conclusão da obra, estima-se que o prazo de execução seja de 2 (dois) meses podendo ser prorrogado de acordo com o artigo 07 da Lei Federal nº 14.133/21.

e) Definição das unidades de medida para quantificação dos serviços e delimitação dos preços unitários dos serviços deverá estar explicitados na planilha orçamentária, cujos quantitativos foram obtidos por meio de levantamento de dados com vistas às necessidades da obra a ser executada.





**EDITAL DE LICITAÇÃO NA MODALIDADE CONCORRÊNCIA ELETRONICA Nº 002/2024**

f) Facultar, à contratada, a possibilidade de visita técnica para conhecimento do local onde serão executados os serviços, dos acessos disponíveis, da logística de transporte, e de todas as dificuldades que possam interferir na execução dos serviços.

**VI – ESTIMATIVA DAS QUANTIDADES**

O custo estimado das quantidades será obtido mediante informações coletadas nas bases oficiais da tabela da SINAP, e constarão informados na memória de cálculo.

**VII – ESTIMATIVA DO VALOR DA CONTRATAÇÃO**

O custo foi verificado após a realização dos projetos, onde a equipe técnica concluiu que seria mais eficiente, em respeito ao interesse público, elaborar um orçamento para a obra com a descrição dos serviços a serem executados através da tabela SINAP, para melhor atender aos importantes requisitos preconizados pelo ordenamento jurídico brasileiro, com sua precificação devidamente justificada na Memória de Cálculo, concluindo ser tecnicamente e economicamente viável a execução indireta dos serviços.

**VIII – JUSTIFICATIVAS PARA O PARCELAMENTO OU NÃO DA CONTRATAÇÃO**

O não parcelamento das obras é mais satisfatório do ponto de vista de eficiência técnica, por manter a qualidade do investimento, haja vista que o gerenciamento permanece o tempo todo a cargo de um mesmo administrador, oferecendo um maior nível de controle pela Administração na execução das obras e serviços, cumprimento de cronograma e observância de prazos com a concentração da responsabilidade da construção e garantia dos resultados.

Ressalta-se que em obras com serviços inter-relacionados, o atraso em uma etapa construtiva implica em atraso nas demais etapas, ocasionando aumento de custo e comprometimento dos marcos intermediário e final de entrega da obra. Pelas razões expostas, recomenda-se que a contratação não seja parcelada, por não ser vantajoso para a administração pública ou representar prejuízo ao conjunto ou ao complexo do objeto a ser contratado.

**IX – CONTRATAÇÃO CORRELATADAS E/OU INTERDEPENDENTES**

Durante a etapa de planejamento da contratação, foi definido que a adjudicação do objeto será feita a uma única empresa vencedora, uma vez que as licitantes deverão apresentar atestados de capacidade técnica para a realização do objeto a ser contratado.



**EDITAL DE LICITAÇÃO NA MODALIDADE CONCORRÊNCIA ELETRÔNICA Nº 002/2024**

**X – ALINHAMENTO COM O PLANEJAMENTO**

Os serviços objeto dessa contratação serão financiados com Recursos de Emendas sendo a Prefeitura a Ordenadora das Despesas, com o Projeto Básico aprovado pela equipe técnica da Prefeitura.

Para concretização das obras, foram alocados recursos orçamentários para o exercício de 2024, onde o valor previsto na planilha orçamentária ficou no montante de R\$ 699.976,66 (Seiscentos E Noventa E Nove Mil E Novecentos E Setenta E Seis Reais E Sessenta E Seis Centavos). Sendo 28,35% o valor do BDI.

**XI – RESULTADOS PRETENDIDOS**

Esta reforma e adequação visa melhorar o espaço público já existente da praça, trazendo ainda mais comodidade, qualidade de vida e um espaço todo revitalizado para a população desse bairro. Tal reforma visa também a construção de um palco e dois quiosques que trará ainda mais movimento para a praça, movimento na economia local, melhorias na qualidade de vida, acessibilidade e condições de lazer.

**XII – PROVIDÊNCIAS A SEREM ADOTADAS**

A administração tomará as seguintes providências logo após a assinatura do contrato:

- Definição dos servidores que farão parte da equipe de fiscalização das obras;
- Indicar servidores devidamente capacitados para exercer a fiscalização;
- Acompanhamento rigoroso das ações previstas nos projetos apresentados para a realização das adequações e melhorias no objeto a ser contratado.

**XIII – IMPACTOS AMBIENTAIS E MEDIDAS DE TRATAMENTO**

A necessidade de Licença Ambiental conforme dispõem as resoluções do Conselho Nacional do Meio Ambiente (CONAMA) nº 001/1986 e nº 237/1997 e da Lei nº 6.938/1981, deverá ser providenciada pela contratada junto à Secretaria Municipal de Meio Ambiente.

A contratada deverá, ainda, respeitar as Normas Brasileiras (NBR) publicadas pela ABNT.

**XIV – DECLARAÇÃO DE VIABILIDADE (OU NÃO) DA CONTRATAÇÃO**

Diante do exposto, declara-se viável a contratação pretendida com base neste Estudo Técnico Preliminar consoante o inciso XIII, art. 7º da IN 40 de 22 de maio de 2020, da SEGES/ME.



**ESTADO DO AMAZONAS  
PREFEITURA MUNICIPAL DE FONTE BOA**



**MEMORIAL DESCRITIVO**

**DESCRIÇÃO DA OBRA**

**REFORMA E ADEQUAÇÃO PRAÇA DA BIBLIA NO MUNICIPIO DE FONTE BOA – AM**

**Área Terreno: 2.329,26 m<sup>2</sup>**

**Custo Total da obra com B.D.I. 28,35%: R\$ 699.976,66**

**1 – ADMINISTRAÇÃO DA OBRA**

A administração da obra contara com um Engenheiro Civil Junior, um Encarregado de obra e um Vigia

**2 - SERVIÇOS PRELIMINARES E GERAIS**

**2.1 - SERVIÇOS TÉCNICOS**

O concreto utilizado na fundação e estrutura será submetido a ensaios tecnológicos, estes executados pelas empresas CONTRATADA.

**2.2- INSTALAÇÕES PROVISÓRIAS**

Será implantado uma placa de obra em Lona de 4,5 m<sup>2</sup>, contendo todas as informações da obra como responsáveis técnicos e valor total. Será implantado um tampume de telhas metálicas fechando apenas a área onde será construído o palco.

**2.3- MÁQUINAS E FERRAMENTAS**

Nesse caso ficará a critério da CONTRATADA usar maquinário, desde que apresentado com antecedência a FISCALIZAÇÃO.

**2.4- LIMPEZA PERMANENTE DA OBRA**

A obra será mantida constantemente limpa.

**2.5- SEGURANÇA E HIGIENE DOS OPERÁRIOS**

A obra será suprida de todos os materiais e equipamentos necessários para garantir a segurança e higiene dos operários, incluindo, mas se limitando a, chuveiros, banheiros, luvas, óculos de segurança e capacetes.



**ESTADO DO AMAZONAS**  
**PREFEITURA MUNICIPAL DE FONTE BOA**



### **3 - INFRA-ESTRUTURA E SUPRAESTRUTURA**

#### **3.1 SAPATA E VIGAS BALDRAMES**

Será executado nas fundações sapata, que contara com escavação manual, lastro de concreto, armação e concreto com FCK de 25 MPA traço de 1:2, 2:2, 5, o mesmo será lançado com uso de balde depois devidamente adensado e acabado.

### **5 – ALVENARIA DE VEDAÇÃO**

A obra contara com alvenaria de vedação de bloco ceramico com furos na horizontal de 9x19x19 cm sem vãos, que seram assentados com argamassa que tera seu preparo manual.

### **6 – ATERRO**

Não será utilizado aterro.

### **7 – PISO**

A obra contará com piso de concreto armado.

### **8 – REVESTIMENTO**

As toda a alvenaria da sera chapiscada, e logo em seguida será executado o emboço de massa unica em toda a estrutura.

### **9 – PINTURA**

Toda a praça receberá lixamento e aplicação de massa acrilica nas paredes, e pintura com tinta acrilica de duas demãos.

O piso de toda area deve ser pintado.

Feito por:

  
VITOR DE OLIVEIRA ANDRADE  
ENGENHEIRO CIVIL  
CREA 35911 D/AM

Aprovado por:

  
GILBERTO FERREIRA LISBOA  
PREFEITO MUNICIPAL



# **PROJETO BÁSICO**

## **OBJETO: REFORMA E ADEQUAÇÃO DA PRAÇA DA BIBLIA NO MUNICIPIO DE FONTE BOA – AM**



## SUMÁRIO

1. DESCRIÇÃO DO PROJETO
2. JUSTIFICATIVA DA PROPOSIÇÃO
3. ESTUDOS PRELIMINARES
4. MEMORIAL DESCRITIVO
5. ESPECIFICAÇÕES TÉCNICAS
6. ENTREGA DA OBRA
7. PRESCRIÇÕES DIVERSAS





## 1.0 DESCRIÇÃO DO PROJETO

### 1.1 Objeto

REFORMA E ADEQUAÇÃO DA PRAÇA DA BIBLIA NO MUNICIPIO DE FONTE BOA – AM

### 1.2 Prazo da Obra

60 (SESSENTA) dias.

### 1.3 Contratação de Empresa

Empresa será contratada por PREÇO GLOBAL, pelo critério de MENOR PREÇO para REFORMA E ADEQUAÇÃO PRAÇA DA BIBLIA NO MUNICIPIO DE FONTE BOA – AM.

### 1.4 Órgão proponente

Prefeitura Municipal de Fonte Boa

### 1.5 CNPJ

04.530.101/0001-25

### 1.6 Endereço

Rua Boulevard Álvaro Maia, nº 260 A

### 1.7 Cidade

Fonte Boa

### Estado

Amazonas

### 1.8 Cep

69670-000

### Fone

(97) 3423-1220

## 2.0 IDENTIFICAÇÃO DO OBJETO E JUSTIFICATIVA

O objeto do presente Projeto Básico, compreende a contratação de empresa especializada para executar a obra de **REFORMA E ADEQUAÇÃO DA PRAÇA DA BIBLIA NO MUNICIPIO DE FONTE BOA – AM**. O projeto visa atender a necessidade do município no que se diz respeito a espaços culturais para realização de eventos, afim de oferecer a população um espaço para lazer



a família. Com essa reforma é possível dizer que todo o município será beneficiado, tanto a população quanto o comércio local.

A obra contará com: A reforma da praça que tem uma área de **2.329,26 m<sup>2</sup>**, sendo implantado também um palco e 2 quiosques e banheiros masculino e feminino, contando também com banheiro PCD. Os quiosques serão doados pela prefeitura, para as pessoas que já praticam comércio no entorno da praça.

O objetivo principal é a REFORMA E ADEQUAÇÃO DA PRAÇA DA BIBLIA no município de FONTE BOA - AM, que visa garantir um espaço adequado para a prática de atividades culturais, o intuito é disponibilizar um espaço para que a comunidade possa desfrutar de eventos promovidos pela prefeitura, com uma estrutura padronizada e acolhedora para acolher a sociedade bem como melhorar a qualidade de vida de todos.

### 3.0 ESTUDOS PRELIMINARES

A obra visa atender o Município de **FONTE BOA** que é um município brasileiro do estado do Amazonas, Região Norte do país. Pertencente à mesorregião do Sudoeste Amazonense e à microrregião de Juruá

A cidade de Fonte Boa está localizada à margem esquerda do rio Solimões em terreno bastante elevado e acidentado. O porto é fraco, possui a ribanceira íngreme que vai se desmoronando devido o movimento impetuoso das águas do rio Solimões, que ali batem fortemente. Sua população é de 25.871 pessoas, conforme estimativas de 2022 do Instituto Brasileiro de Geografia e Estatística (IBGE).

Visando estabelecer uma infraestrutura adequada para complementar as atividades e eventos socioculturais do município e disponibilizar um ambiente harmonioso com espaço que possibilite o convívio social, e de lazer, proporcionando melhoria na qualidade de vida da população e promovendo a inclusão social.

As especificações adotadas visam garantir a durabilidade, segurança e conforto de seus usuários.



## **4.0 MEMORIAL DESCRITIVO**

### **DESCRIÇÃO DA OBRA**

#### **REFORMA E ADEQUAÇÃO DA PRAÇA DA BIBLIA NO MUNICÍPIO DE FONTE BOA - AM**

**Área Terreno: 2.329,26 m²**

**Custo Total da obra com B.D.I. 28,35%: R\$ 699.976,66**

### **1 – ADMINISTRAÇÃO DA OBRA**

A administração da obra contara com um Engenheiro Civil Junior, um Encarregado de obra e um Vigia

### **2 - SERVIÇOS PRELIMINARES E GERAIS**

#### **2.1 - SERVIÇOS TÉCNICOS**

O concreto utilizado na fundação e estrutura será submetido a ensaios tecnológicos, estes executados pelas empresas CONTRATADA.

#### **2.2- INSTALAÇÕES PROVISÓRIAS**

Será implantado uma placa de obra em Lona de 4,5 m², contendo todas as informações da obra como responsáveis técnicos e valor total. Será implantado um tampão de telhas metálicas fechando apenas a área onde será construído o palco.

#### **2.3- MÁQUINAS E FERRAMENTAS**

Nesse caso ficará a critério da CONTRATADA usar maquinário, desde que apresentado com antecedência a FISCALIZAÇÃO.

#### **2.4- LIMPEZA PERMANENTE DA OBRA**

A obra será mantida constantemente limpa.

#### **2.5- SEGURANÇA E HIGIENE DOS OPERÁRIOS**

A obra será suprida de todos os materiais e equipamentos necessários para garantir a segurança e higiene dos operários, incluindo, mas se limitando a, chuveiros, banheiros, luvas, óculos de segurança e capacetes.



### **3 - INFRA-ESTRUTURA E SUPRAESTRUTURA**

#### **3.1 SAPATA E VIGAS BALDRAMES**

Será executado nas fundações sapata, que contara com escavação manual, lastro de concreto, armação e concreto com FCK de 25 MPa traço de 1:2, 2:2, 5, o mesmo será lançado com uso de balde depois devidamente adensado e acabado.

#### **5 – ALVENARIA DE VEDAÇÃO**

A obra contara com alvenaria de vedação de bloco cerâmico com furos na horizontal de 9x19x19 cm sem vãos, que serão assentados com argamassa que terá seu preparo manual.

#### **6 – ATERRO**

Não será utilizado aterro.

#### **7 – PISO**

A obra contará com piso de concreto armado.

#### **8 – REVESTIMENTO**

As toda a alvenaria da será chapiscada, e logo em seguida será executado o emboço de massa única em toda a estrutura.

#### **9 – PINTURA**

Toda a praça receberá lixamento e aplicação de massa acrílica nas paredes, e pintura com tinta acrílica de duas demãos.

O piso de toda área deve ser pintado.

### **5. ESPECIFICAÇÃO TÉCNICA**

#### **1.0 FINALIDADE**

Esta especificação técnica visa estabelecer as condições para REFORMA E ADEQUAÇÃO DA PRAÇA DA BIBLIA no município de FONTE BOA - AM

#### **2.0 DISPOSIÇÕES GERAIS**

A obra será executada obedecendo, ainda, à todas prescrições contidas nas Normas Técnicas, Especificações e Métodos de Ensaio, da ABNT e ainda aos projetos executivos de engenharia parte integrante desta.



As LICITANTES deverão fazer um reconhecimento no local da obra antes da apresentação das propostas, a fim de tomar conhecimento da situação atual das instalações, da extensão dos serviços a serem executados, das dificuldades que poderão surgir no decorrer da obra, bem como cientificarem-se de todos os detalhes construtivos necessários à sua perfeita execução. Os aspectos que as LICITANTES julgarem duvidosos, dando margem à dupla interpretação, ou omissos nestas Especificações, deverão ser apresentados à FISCALIZAÇÃO através de fax e elucidados antes da Licitação da obra. Após esta fase, qualquer dúvida poderá ser interpretada apenas pela FISCALIZAÇÃO, não cabendo qualquer recurso ou reclamação, mesmo que isso venha a acarretar acréscimo de serviços não previstos no orçamento apresentado por ocasião da Licitação.

Será obrigação da CONTRATADA responsável pela execução da Obra, manter no seu canteiro, os equipamentos em perfeito estado de conservação, ferramentas manuais, equipamentos de combate a incêndio e primeiros socorros, a fim de permitir o bom andamento dos serviços, dentro do prazo determinado para a execução da obra..

Todos os materiais e ou equipamentos fornecidos pela CONTRATADA, deverão ser de Primeira Qualidade ou Qualidade Extra, entendendo-se primeira qualidade ou qualidade extra, o nível de qualidade mais elevado da linha do material e ou equipamento a ser utilizado, satisfazer as especificações da ABNT, do INMETRO, e das demais normas citadas, e ainda, serem de qualidade, modelo, marcas e tipos especificados no projeto, nos memoriais de cada projeto, neste memorial ou nas especificações gerais.

Material, equipamento ou serviço equivalente tecnicamente é aquele que apresenta as mesmas características técnicas exigidas, ou seja, de igual valor, desempenham idêntica função e se presta às mesmas condições do material, equipamento ou serviço especificado.

A Prefeitura designará um Fiscal para periodicamente verificar o desenvolvimento da obra bem como sanar as dúvidas que por ventura venham existir, podendo o mesmo rejeitar qualquer serviço que não estiver de acordo com o projeto e especificações ficando responsável pelos prejuízos à Empresa Contratada que sem ônus algum para a Prefeitura, providenciará a imediata recomposição dos serviços rejeitados.

Os projetos em geral, bem como o Contrato de Execução de Obras, deverão ser registrados no CREA, ficando este encargo sob a responsabilidade da Contratante e a anotação de Responsabilidade Técnica de autoria do projeto bem como o responsável técnico pela execução da obra devem permanecer no Canteiro de Obras durante o tempo enquanto estiverem em andamento os serviços.



## **EXECUÇÃO E CONTROLE RESPONSABILIDADES:**

**OBS: 1) NO CASO DE DISCREPÂNCIAS OU FALTA DE ESPECIFICAÇÕES DE MARCAS E MODELOS DE MATERIAIS, EQUIPAMENTOS, SERVIÇOS, ACABAMENTOS, ETC, DEVERÁ SEMPRE SER OBSERVADO QUE ESTES ITENS DEVERÃO SER DE QUALIDADE EXTRA DEFINIDO NO ITEM MATERIAIS/EQUIPAMENTOS, E QUE AS ESCOLHAS DEVERÃO SEMPRE SEREM APROVADAS ANTECIPADAMENTE PELA FISCALIZAÇÃO E PELOS PROJETISTAS.**

**2) MARCAS E OU MODELOS NÃO CONTEMPLADOS NESTA ESPECIFICAÇÃO TÉCNICA, PODERÃO ESTAR DEFINIDAS NOS PROJETOS DE ARQUITETURA OU ESPECÍFICOS, SEMPRE PREVALECENDO A APROVAÇÃO ANTECIPADA DA FISCALIZAÇÃO PARA SUA UTILIZAÇÃO.**

As cotas e dimensões sempre deverão ser conferidas "In loco", antes da execução de qualquer serviço.

As especificações, os desenhos dos projetos e as especificações técnicas destinam-se a descrição e a execução das obras e serviços completamente acabados nos termos desta especificação técnica e objeto da contratação, e com todos os elementos em perfeito funcionamento, de primeira qualidade e bom acabamento. Portanto, estes elementos devem ser considerados complementares entre si, e o que constar de um dos documentos é tão obrigatório como se constasse em todos os demais.

A CONTRATADA aceita e concorda que as obras e os serviços objeto dos documentos contratuais, deverão ser complementados em todos os detalhes ainda que cada item necessariamente envolvido não seja especificamente mencionado.

Igualmente, se com relação a quaisquer outras partes das obras e dos serviços apenas uma parte estiver desenhada, todo o serviço deverá estar de acordo com a parte assim detalhada e assim deverá ser considerado para continuar através de todas as áreas ou locais semelhantes, a menos que indicado ou anotado diferentemente.

### **Normas Técnicas Aplicáveis e Controle**

Além dos procedimentos técnicos indicados nesta especificação técnica, terão validade contratual para todos os fins de direito, as normas editadas pela ABNT e demais normas pertinentes, direta e indiretamente relacionadas, com os materiais e serviços objetos do contrato de construção das obras.





No caso de obras ou serviços executados com materiais e ou equipamentos fornecidos pela CONTRATADA, que apresentarem defeitos na execução, estes serão refeitos à custa da mesma, e com material e ou equipamento às suas expensas.

## **2.1. OBJETO**

Esta especificação técnica visa estabelecer as condições para REFORMA E ADEQUAÇÃO DA PRAÇA DA BIBLIA no município de FONTE BOA - AM

## **2.2. DESCRIÇÃO SUCINTA DA OBRA**

Ver memorial descritivo.

## **2.3. REGIME DE EXECUÇÃO**

Empreitada por preço global.

## **2.4. PRAZO**

O prazo para execução da obra será de 60 (sessenta) dias corridos, contados a partir da data de emissão da Ordem de Serviço ou assinatura do contrato, devendo a CONTRATADA submeter à aprovação da Prefeitura Municipal a sua proposta de cronograma físico-financeiro para execução.

## **2.5. ABREVIATURAS**

No texto destas Especificações Técnicas serão usadas, além de outras consagradas pelo uso, as seguintes abreviaturas:

FISCALIZAÇÃO: Engenheiro ou preposto credenciado pela Prefeitura

CONTRATADA: Empresa com a qual for contratada a execução da obra

CONTRATANTE: Prefeitura Municipal

LICITANTE: Empresa com a qual participará da Licitação ABNT: Associação Brasileira de Normas Técnicas

CREA: Conselho Regional de Engenharia e Agronomia. INMETRO: Instituto Nacional de Medidas

## **2.6. DOCUMENTOS COMPLEMENTARES**

Serão documentos complementares a estas especificações técnicas, independentemente de transcrição:

- Todas as normas da ABNT relativas ao objeto destas especificações técnicas;



- Caderno de Encargos da Secretaria Municipal de Obras do Município;
- Instruções técnicas e catálogos de fabricantes, quando aprovados pela FISCALIZAÇÃO;
- As normas do Governo do Estado do Amazonas e de suas concessionárias de serviços públicos e as normas do CREA/AM.

## **2.7. MATERIAIS**

Todos os materiais necessários serão fornecidos pela CONTRATADA. Deverão ser de primeira qualidade e obedecendo às normas técnicas específicas. As marcas citadas nestas especificações constituem apenas referência, admitindo-se outras previamente aprovadas pela FISCALIZAÇÃO.

### **Condições de similaridade**

Os materiais especificados poderão ser substituídos, mediante consulta prévia à FISCALIZAÇÃO, por outros similares, desde que possuam as seguintes condições de similaridade em relação ao substituído: qualidade reconhecida ou testada, equivalência técnica (tipo, função, resistência, estética e apresentação) e mesma ordem de grandeza de preço.

## **2.8. MÃO-DE-OBRA E ADMINISTRAÇÃO DA OBRA**

A CONTRATADA deverá empregar mão-de-obra qualificada temporária na execução dos diversos serviços.

Cabem à CONTRATADA fornecer diariamente a FISCALIZAÇÃO, a listagem diária dos operários com suas respectivas funções.

## **2.9. RESPONSABILIDADE TÉCNICA E GARANTIA**

A CONTRATADA deverá apresentar, antes do início dos trabalhos, a ART referente à execução da obra e aos projetos, incluindo os fornecidos pela CONTRATANTE. A guia da ART deverá ser mantida no local dos serviços.

Com relação ao disposto no Art. 618 do Código Civil Brasileiro, entende-se que o prazo de 05 (cinco) anos, nele referido, é de garantia e não de prescrição.

O prazo prescricional para intentar ação civil é de 10 anos, conforme Art. 205 do Código Civil Brasileiro.



## **2.10. PROJETOS**

O projeto de arquitetura e a posição da placa de obra, rampas e outros serão fornecidos pela CONTRATANTE. Se algum aspecto destas especificações estiver em desacordo com as normas vigentes da ABNT, CREA, Governo do Estado e Secretária Municipal de Obras local, prevalecerá a prescrição contida nas normas desses órgãos.

## **2.11. DIVERGÊNCIAS**

Em caso de divergência, salvo quando houver acordo entre as partes, será adotada a seguinte prevalência:

As normas da ABNT prevalecem sobre estas especificações técnicas e estas, sobre os projetos e caderno de encargos;

- As cotas dos desenhos prevalecem sobre suas dimensões, medidas em escala;
- Os desenhos de maior escala prevalecem sobre os de menor escala e
- Os desenhos de datas mais recentes prevalecem sobre os mais antigos.

## **6. ENTREGA DA OBRA**

A obra será entregue em perfeito estado de limpeza e conservação, com todas as instalações e equipamentos em perfeitas condições de funcionamento e devidamente testados.

## **7. PRESCRIÇÕES DIVERSAS**

Uma vistoria final da obra deverá ser feita pela CONTRATADA, antes da comunicação oficial do término da mesma, acompanhada pela FISCALIZAÇÃO. Será, então, firmado o Termo de Entrega Provisória, de acordo com o Art. 73, inciso I, alínea a, da Lei Nº 8.666, de 21 de jun 93 (atualizada pela Lei Nº 8.883, de 08 Jun 94), onde deverão constar todas as pendências e/ou problemas verificados na vistoria.



**ESTADO DO AMAZONAS**  
**PREFEITURA MUNICIPAL DE FONTE BOA**



Todas as imperfeições decorrentes da obra – por exemplo: áreas cimentadas, pisos em geral, redes de energia, redes hidráulicas – deverão ser corrigidas pela CONTRATADA, sem qualquer acréscimo a ser pago pela CONTRATANTE.

A obra será executada obedecendo a todas as prescrições contidas nas N.T. Especificações Técnicas e Métodos de Ensaio da ABNT.

Feito e aprovado por:

---

**VITOR DE OLIVEIRA ANDRADE**  
**ENGENHEIRO CIVIL**  
**CREA 35911 D/AM**

---

**GILBERTO FERREIRA LISBOA**  
**PREFEITO MUNICIPAL**



ESTADO DO AMAZONAS  
PREFEITURA MUNICIPAL DE FONTE BOA



Obra	Bancos	B.D.I.	Encargos Sociais
REFORMA E ADEQUAÇÃO PRAÇA DA BIBLIA NO MUNICIPIO DE FONTE BOA - AM	SINAPI - 05/2024 - Amazonas	28,35%	Desonerado: Horista: 84,39% Mensalista: 47,07%

Cronograma Físico e Financeiro				
Item	Descrição	Total Por Etapa	30 DIAS	60 DIAS
1	IMPLANTAÇÃO DA PRAÇA	100,00% 67.392,07	50,00% 33.696,04	50,00% 33.696,04
2	SERVIÇOS PRELIMINARES	100,00% 20.388,36	100,00% 20.388,36	
3	PAVIMENTAÇÃO	100,00% 157.154,84	50,00% 78.577,42	50,00% 78.577,42
4	INSTALAÇÃO ELETRICA	100,00% 49.198,28		100,00% 49.198,28
5	MURETA DE ENERGIA	100,00% 2.761,79		100,00% 2.761,79
6	PINTURA	100,00% 28.430,36		100,00% 28.430,36
7	QUIOSQUES E PALCO	100,00% 39.605,29	100,00% 39.605,29	
8	SUPRAESTRUTURA	100,00% 23.983,91	100,00% 23.983,91	
9	ALVENARIA DE VEDAÇÃO	100,00% 35.117,69	100,00% 35.117,69	
10	PISO	100,00% 28.969,66	50,00% 14.484,83	50,00% 14.484,83
11	REVESTIMENTO	100,00% 43.229,49		100,00% 43.229,49
12	COBERTURA	100,00% 91.840,88	100,00% 91.840,88	
13	FORRO	100,00% 5.100,67		100,00% 5.100,67
14	ESQUADRIAS	100,00% 20.678,39		100,00% 20.678,39
15	INSTALAÇÕES ELETRICAS	100,00% 13.470,08	100,00% 13.470,08	
16	INSTALAÇÕES SANITARIAS	100,00% 13.616,55	100,00% 13.616,55	
17	INSTALAÇÃO HIDRAULICA	100,00% 3.749,13	100,00% 3.749,13	
18	AGUAS PLUVIAIS	100,00% 4.152,69	100,00% 4.152,69	
19	PINTURA	100,00% 22.172,76		100,00% 22.172,76
20	DIVERSOS	100,00% 28.963,77		100,00% 28.963,77
Porcentagem			53,24%	46,76%
Custo		R\$	372.682,87	R\$ 327.293,80
Porcentagem Acumulado			53,24%	100,00%
Custo Acumulado		R\$	372.682,86	R\$ 699.976,66

  
VITOR DE OLIVEIRA ANDRADE  
ENGENHEIRO CIVIL  
CREA 35911 D/AM



**ESTADO DO AMAZONAS**  
**PREFEITURA MUNICIPAL DE FONTE BOA**



**Obra**

**REFORMA E ADEQUAÇÃO PRAÇA DA BIBLIA NO MUNICIPIO DE FONTE BOA - AM**

**Memória de Cálculo**

Item	Descrição	Und	Quant.	Memória de Cálculo
<b>1</b>	<b>IMPLANTAÇÃO DA PRAÇA</b>			
<b>1.1</b>	<b>ADMINISTRAÇÃO DA OBRA</b>			
1.1	ENCARREGADO GERAL DE OBRAS COM ENCARGOS COMPLEMENTARES	MES	2,0	= 2 meses
1.2	ENGENHEIRO CIVIL DE OBRA JUNIOR COM ENCARGOS COMPLEMENTARES	MES	2,0	= 2 meses
1.3	VIGIA DIURNO COM ENCARGOS COMPLEMENTARES	MES	1,0	= 1 Mes
<b>2</b>	<b>SERVIÇOS PRELIMINARES</b>			
2.1	PLACA DE OBRA EM LONA COM IMPRESSÃO DIGITAL PADRÃO COM ESTRUTURA METÁLICA - FORNECIMENTO E INSTALAÇÃO	m²	4,5	= 2,00 x 2,25
2.2	ENTRADA DE ENERGIA ELÉTRICA, AÉREA, BIFÁSICA, COM CAIXA DE EMBUTIR, CABO DE 10 MM2 E DISJUNTOR DIN 50A (NÃO INCLUSO O POSTE DE CONCRETO). AF_07/2020_PS	UN	1,0	= 1 Unidade
2.3	TAPUME COM TELHA METÁLICA. AF_03/2024	m²	153,36	= 15,31 + 18,30 + 26,24 + 16,83 x 2,00
<b>3</b>	<b>PAVIMENTAÇÃO</b>			
3.1	GUIA (MEIO-FIO) CONCRETO, MOLDADA IN LOCO EM TRECHO RETO COM EXTRUSORA, 13 CM BASE X 22 CM ALTURA. AF_01/2024	M	260,0	= 23,59 + 25,94 + 61,22 + 69,59 + 51,89 + 27,77
3.2	EXECUÇÃO DE PASSEIO (CALÇADA) OU PISO DE CONCRETO COM CONCRETO MOLDADO IN LOCO, FEITO EM OBRA, ACABAMENTO CONVENCIONAL, ESPESSURA 6 CM, ARMADO. AF_08/2022	m²	1.143,59	= Conforme Projeto: 292,73 + 162,51 + 153,25 + 163,50 + 213,75 + 157,85
<b>4</b>	<b>INSTALAÇÃO ELETRICA</b>			
4.1	POSTE DE AÇO CONICO CONTÍNUO CURVO DUPLO, ENGASTADO, H=9M, INCLUSIVE LUMINÁRIAS, SEM LÂMPADAS - FORNECIMENTO E INSTALACAO. AF_11/2019	UN	12,0	= 12 Unidades





**ESTADO DO AMAZONAS**  
**PREFEITURA MUNICIPAL DE FONTE BOA**



4.2	CAIXA ENTERRADA ELÉTRICA RETANGULAR, EM ALVENARIA COM TIJOLOS CERÂMICOS MACIÇOS, FUNDO COM BRITA, DIMENSÕES INTERNAS: 0,3X0,3X0,3 M. AF_12/2020	UN	12,0	= 12 Unidades
4.3	LÂMPADA COMPACTA DE VAPOR MERCÚRIO 125 W, BASE E27 - FORNECIMENTO E INSTALAÇÃO. AF_02/2020	UN	24,0	= 12,00 x 2,00
4.4	ELETRODUTO RÍGIDO ROSCÁVEL, PVC, DN 50 MM (1 1/2"), PARA REDE ENTERRADA DE DISTRIBUIÇÃO DE ENERGIA ELÉTRICA - FORNECIMENTO E INSTALAÇÃO. AF_12/2021	M	166,05	= 32,21+15,90+17,72+16,10+10,32+7,90+14,78+6,40+12,95+16,72+15,05
4.5	CABO DE COBRE FLEXÍVEL ISOLADO, 4 MM², ANTI-CHAMA 0,6/1,0 KV, PARA CIRCUITOS TERMINAIS - FORNECIMENTO E INSTALAÇÃO. AF_03/2023	M	332,1	= 32,21+15,90+17,72+16,10+10,32+7,90+14,78+6,40+12,95+16,72+15,05 x2
4.6	RELÉ FOTOELÉTRICO PARA COMANDO DE ILUMINAÇÃO EXTERNA 1000 W - FORNECIMENTO E INSTALAÇÃO. AF_08/2020	UN	12,0	= 12 Unidades
<b>5</b>	<b>MURETA DE ENERGIA</b>			
5.1	ESCAVAÇÃO MANUAL DE VALA COM PROFUNDIDADE MENOR OU IGUAL A 1,30 M. AF_02/2021	m³	0,09	= 0,30*0,30*0,50 = 0,045 *2
5.2	PREPARO DE FUNDO DE VALA COM LARGURA MENOR QUE 1,5 M (ACERTO DO SOLO NATURAL). AF_08/2020	m²	0,4	= 0,4*0,5*2
5.3	LASTRO DE CONCRETO MAGRO, APLICADO EM PISOS, LAJES SOBRE SOLO OU RADIER, ESPESSURA DE 3 CM. AF_01/2024	m²	0,4	= 0,4*0,5*2
5.4	CONCRETO FCK = 20MPA, TRAÇO 1:2,7:3 (EM MASSA SECA DE CIMENTO/ AREIA MÉDIA/ BRITA 1) - PREPARO MECÂNICO COM BETONEIRA 400 L. AF_05/2021	m³	0,08	= 2*0,10*0,20*2,00
5.5	LANÇAMENTO COM USO DE BALDES, ADENSAMENTO E ACABAMENTO DE CONCRETO EM ESTRUTURAS. AF_02/2022	m³	0,08	= 2*0,10*0,20*2,00
5.6	ARMAÇÃO DE BLOCO UTILIZANDO AÇO CA-50 DE 6,3 MM - MONTAGEM. AF_01/2024	KG	5,31	= 4,83 + 10%
5.7	ALVENARIA DE VEDAÇÃO DE BLOCOS CERÂMICOS FURADOS NA HORIZONTAL DE 9X19X19 CM (ESPESSURA 9 CM) E ARGAMASSA DE ASSENTAMENTO COM PREPARO EM BETONEIRA. AF_12/2021	m²	4,0	= 2*2
5.8	CHAPISCO APLICADO EM ALVENARIAS E ESTRUTURAS DE CONCRETO INTERNAS, COM COLHER DE PEDREIRO. ARGAMASSA TRAÇO 1:3 COM PREPARO EM BETONEIRA 400L. AF_10/2022	m²	8,0	= 2*2 = 4m2 4*2



**ESTADO DO AMAZONAS**  
**PREFEITURA MUNICIPAL DE FONTE BOA**



5.9	EMBOÇO OU MASSA ÚNICA EM ARGAMASSA TRAÇO 1:2:8, PREPARO MECÂNICO COM BETONEIRA 400 L, APLICADA MANUALMENTE EM PANOS DE FACHADA COM PRESENÇA DE VÃOS, ESPESSURA DE 25 MM. AF_08/2022	m <sup>2</sup>	8,0	= 2*2 = 4m2 4*2
5.10	PINTURA LÁTEX ACRÍLICA PREMIUM, APLICAÇÃO MANUAL EM PAREDES, DUAS DEMÃOS. AF_04/2023	m <sup>2</sup>	8,0	= 2,00 x 2,00 = 4,00 m2 4,00 x 2,00
5.11	ELETRODUTO RÍGIDO ROSCÁVEL, PVC, DN 25 MM (3/4"), PARA CIRCUITOS TERMINAIS, INSTALADO EM PAREDE - FORNECIMENTO E INSTALAÇÃO. AF_03/2023	M	5,34	= 5,34 m
5.12	TUBO DE AÇO PRETO SEM COSTURA, CONEXÃO SOLDADA, DN 65 (2 1/2"), INSTALADO EM PRUMADAS - FORNECIMENTO E INSTALAÇÃO. AF_10/2020	M	3,57	= 3,57 m
5.13	HASTE DE ATERRAMENTO, DIÂMETRO 5/8", COM 3 METROS - FORNECIMENTO E INSTALAÇÃO. AF_08/2023	UN	1,0	= 1 Unidade
5.14	TELHAMENTO COM TELHA ONDULADA DE FIBROCIMENTO E = 6 MM, COM RECOBRIMENTO LATERAL DE 1 1/4 DE ONDA PARA TELHADO COM INCLINAÇÃO MÁXIMA DE 10°, COM ATÉ 2 ÁGUAS, INCLUSO IÇAMENTO. AF_07/2019	m <sup>2</sup>	0,6	= 0,30 x 2,00
<b>6</b>	<b>PINTURA</b>			
6.1	PINTURA DE PISO COM TINTA ACRÍLICA, APLICAÇÃO MANUAL, 2 DEMÃOS, INCLUSO FUNDO PREPARADOR. AF_05/2021	m <sup>2</sup>	1.143,59	= Conforme Projeto: 292,73 + 162,51 + 153,25 + 163,50 + 213,75 + 157,85
6.2	PINTURA DE MEIO-FIO COM TINTA BRANCA A BASE DE CAL (CAIAÇÃO). AF_05/2021	M	260,0	= 23,59 + 25,94 + 61,22 + 69,59 + 51,89 + 27,77
<b>7</b>	<b>QUIOSQUES E PALCO</b>			
<b>7.1</b>	<b>INFRAESTRUTURA</b>			
7.1	ESCAVAÇÃO MANUAL DE VALA COM PROFUNDIDADE MENOR OU IGUAL A 1,30 M. AF_02/2021	m <sup>3</sup>	12,2	= 0,63 x 13,00 = 8,24 m <sup>3</sup> 1,98 x 2,00 = 3,96 m <sup>3</sup>
7.2	LASTRO DE CONCRETO MAGRO, APLICADO EM PISOS, LAJES SOBRE SOLO OU RADIER. AF_01/2024	m <sup>3</sup>	0,147	= 0,39 x 13,00 = 5,15 x 0,02 1,10 x 2 = 2,20 x 0,02
7.3	ARMAÇÃO DE BLOCO UTILIZANDO AÇO CA-50 DE 10 MM - MONTAGEM. AF_01/2024	KG	503,16	= Bloco de 0,60x0,60x0,60 = 9,10 x 13,00 = 118,35 kg Bloco de 1,00x1,00x0,80 = 25,56 x 2 = 51,13 kg 134,55 m de Viga Baldrame = 333,68



**ESTADO DO AMAZONAS**  
**PREFEITURA MUNICIPAL DE FONTE BOA**



7.4	ARMAÇÃO DE BLOCO, VIGA BALDRAME OU SAPATA UTILIZANDO AÇO CA-50 DE 6,3 MM - MONTAGEM. AF_06/2017	KG	120,03	= Bloco de 0,60x0,60x0,60 = 1,81 x 13,00 = 23,60 kg Bloco de 1,00x1,00x0,80 = 3,36 x 2 = 6,73 kg 134,55 m de Vigas Baldrame = 89,70
7.5	FABRICAÇÃO, MONTAGEM E DESMONTAGEM DE FÔRMA PARA VIGA BALDRAME, EM MADEIRA SERRADA, E=25 MM, 1 UTILIZAÇÃO. AF_01/2024	m²	90,91	= 13 Blocos de 0,60x0,60x0,60 = 30,32 2 Blocos de 1,00x1,00x0,80 = 9,46 134,55 m de Vigas Baldrame = 51,13
7.6	LANÇAMENTO COM USO DE BALDES, ADENSAMENTO E ACABAMENTO DE CONCRETO EM ESTRUTURAS. AF_02/2022	m³	7,22	= Bloco de 0,60x0,60x0,60 = 0,26 x 13,00 = 3,43 m³ Bloco de 1,00x1,00x0,80 = 0,95 x 2,00 = 1,91 m³ 134,55 m de Vigas Baldrame = 1,88 m³
7.7	CONCRETO FCK = 25MPA, TRAÇO 1:2,2:2,5 (EM MASSA SECA DE CIMENTO/ AREIA MÉDIA/ SEIXO ROLADO) - PREPARO MECÂNICO COM BETONEIRA 400 L. AF_05/2021	m³	7,22	= Bloco de 0,60x0,60x0,60 = 0,26 x 13,00 = 3,43 m³ Bloco de 1,00x1,00x0,80 = 0,95 x 2,00 = 1,91 m³ 134,55 m de Vigas Baldrame = 1,88 m³
8	<b>SUPRAESTRUTURA</b>			
8.1	ARMAÇÃO DE PILAR OU VIGA DE UMA ESTRUTURA CONVENCIONAL DE CONCRETO ARMADO EM UMA EDIFICAÇÃO TÉRREA OU SOBRADO UTILIZANDO AÇO CA-50 DE 10,0 MM - MONTAGEM. AF_12/2015	KG	264,49	= 75,30 m de Viga de Amarração 0,10 x 0,14 = 186,74 kg 8 Pilar 0,14x0,20x3,00 = 65,47 kg 3 Pilar 0,14x0,20x1,50 = 12,28 kg
8.2	ARMAÇÃO DE BLOCO, VIGA BALDRAME OU SAPATA UTILIZANDO AÇO CA-50 DE 6,3 MM - MONTAGEM. AF_06/2017	KG	81,55	= 75,30 m de Viga de Amarração 0,10 x 0,14 = 50,20 kg 8 Pilar 0,14x0,20x3,00 = 26,40 kg 3 Pilar 0,14x0,20x1,50 = 4,95 kg
8.3	FABRICAÇÃO DE FÔRMA PARA PILARES E ESTRUTURAS SIMILARES, EM MADEIRA SERRADA, E=25 MM. AF_09/2020	m²	49,93	= 75,30 m de Viga de Amarração = 28,61 m² 8 Pilar 0,14x0,20x3,00 = 17,95 3 Pilar 0,14x0,20x1,50 = 3,37
8.4	LANÇAMENTO COM USO DE BALDES, ADENSAMENTO E ACABAMENTO DE CONCRETO EM ESTRUTURAS. AF_02/2022	m³	1,93	= 75,30 m de Viga de Amarração = 1,05 m³ 8 Pilar 0,14x0,20x3,00 = 0,74 m³ 3 Pilar 0,14x0,20x1,50 = 0,14 m³
8.5	CONCRETO FCK = 25MPA, TRAÇO 1:2,2:2,5 (EM MASSA SECA DE CIMENTO/ AREIA MÉDIA/ SEIXO ROLADO) - PREPARO MECÂNICO COM BETONEIRA 400 L. AF_05/2021	m³	1,93	= 75,30 m de Viga de Amarração = 1,05 m³ 8 Pilar 0,14x0,20x3,00 = 0,74 m³ 3 Pilar 0,14x0,20x1,50 = 0,14 m³
8.6	FORNECIMENTO E INSTALAÇÃO DE PILAR METÁLICO TRELIÇADO (30CM) COMPOSTO POR PERFIL UDC 127X50mm E: 3,75MM, 2X CANTONEIRA "L" DIMENSÃO 1" E: 3,18mm (1/8"), PINTURA COM TINTA ALQUÍDICA DE ACABAMENTO PULVERIZADA SOBRE PERFIL	m	14,0	= 2 Pilares de 7 m



**ESTADO DO AMAZONAS**  
**PREFEITURA MUNICIPAL DE FONTE BOA**



8.7	FORNECIMENTO E INSTALAÇÃO DE VIGA METÁLICA TRELIÇADA (20CM) COMPOSTO POR PERFIL UDC 127X50mm E: 3,75MM, 2X CANTONEIRA "L" DIMENSÃO 1" E: 3,18mm (1/8"), PINTURA COM TINTA ALQUÍDICA DE ACABAMENTO PULVERIZADA SOBRE PERFIL	m	8,0	= 8 metros
<b>9</b>	<b>ALVENARIA DE VEDAÇÃO</b>			
9.1	ALVENARIA DE VEDAÇÃO DE BLOCOS CERÂMICOS FURADOS NA HORIZONTAL DE 9X19X19 CM (ESPESSURA 9 CM) E ARGAMASSA DE ASSENTAMENTO COM PREPARO EM BETONEIRA. AF_12/2021	m²	297,86	= 40,00 x 3,00 + 21,80 x 3,00 + 6,94 x 1,50 + 10,00 x 6,71 + 7,90 x 1,50 + 3,65 x 3,00 + 2,10 x 1,50 + 3,00 x 3,00
<b>10</b>	<b>PISO</b>			
10.1	PISO EM CONCRETO 20 MPA PREPARO MECÂNICO, ESPESSURA 7CM. AF_09/2020	m²	124,03	= 8,7 m² + 2,55 m² + 11,75 m² + 54,68 m² + 11,75 m² + 11,75 m² + 22,85 m²
10.2	CONTRAPISO COM ARGAMASSA AUTONIVELANTE, APLICADO SOBRE LAJE, ADERIDO, ESPESSURA 2CM. AF_07/2021	m²	124,03	= 8,7 m² + 2,55 m² + 11,75 m² + 54,68 m² + 11,75 m² + 11,75 m² + 22,85 m²
10.3	REVESTIMENTO CERÂMICO PARA PISO COM PLACAS TIPO ESMALTADA EXTRA DE DIMENSÕES 60X60 CM APLICADA EM AMBIENTES DE ÁREA MAIOR QUE 10 M2. AF_02/2023_PE	m²	46,5	= 8,7 m² + 2,55 m² + 11,75 m² + 11,75 m² + 11,75 m²
<b>11</b>	<b>REVESTIMENTO</b>			
11.1	CHAPISCO APLICADO EM ALVENARIA (COM PRESENÇA DE VÃOS) E ESTRUTURAS DE CONCRETO DE FACHADA, COM COLHER DE PEDREIRO. ARGAMASSA TRAÇO 1:3 COM PREPARO MANUAL. AF_10/2022	m²	570,31	= 240,00 m² + 130,80 m² + 10,41 m² + 134,20 m² + 11,85 m² + 21,90 m² + 3,15 m² + 18,00 m²
11.2	EMBOÇO OU MASSA ÚNICA EM ARGAMASSA TRAÇO 1:2:8, PREPARO MANUAL, APLICADA MANUALMENTE EM PANOS CEGOS DE FACHADA (SEM PRESENÇA DE VÃOS), ESPESSURA DE 25 MM. AF_09/2022	m²	570,31	= 240,00 m² + 130,80 m² + 10,41 m² + 134,20 m² + 11,85 m² + 21,90 m² + 3,15 m² + 18,00 m²
11.3	REVESTIMENTO CERÂMICO PARA PAREDES INTERNAS COM PLACAS TIPO ESMALTADA EXTRA DE DIMENSÕES 20X20 CM APLICADAS A MEIA ALTURA DAS PAREDES. AF_02/2023_PE	m²	23,55	= 2,47 m² + 4,27 m² + 3,75 m² + 7,05 m² + 2,25 m² + 3,75 m²
<b>12</b>	<b>COBERTURA</b>			
12.1	FABRICAÇÃO E INSTALAÇÃO DE TESOURA INTEIRA EM AÇO, VÃO DE 10 M, PARA TELHA ONDULADA DE FIBROCIMENTO, METÁLICA, PLÁSTICA OU TERMOACÚSTICA, INCLUSO IÇAMENTO. AF_07/2019	UN	3,0	= 3 unidade



**ESTADO DO AMAZONAS**  
**PREFEITURA MUNICIPAL DE FONTE BOA**



12.2	FABRICAÇÃO E INSTALAÇÃO DE TESOURA INTEIRA EM AÇO, VÃO DE 5 M, PARA TELHA ONDULADA DE FIBROCIMENTO, METÁLICA, PLÁSTICA OU TERMOACÚSTICA, INCLUSO IÇAMENTO. AF_07/2019	UN	4,0	= 4 unidades
12.3	TRAMA DE AÇO COMPOSTA POR TERÇAS PARA TELHADOS DE ATÉ 2 ÁGUAS PARA TELHA ONDULADA DE FIBROCIMENTO, METÁLICA, PLÁSTICA OU TERMOACÚSTICA, INCLUSO TRANSPORTE VERTICAL. AF_07/2019	m²	136,99	= Conforme Projeto
12.4	TELHAMENTO COM TELHA DE AÇO/ALUMÍNIO E = 0,5 MM, COM ATÉ 2 ÁGUAS, INCLUSO IÇAMENTO. AF_07/2019	m²	136,99	= Conforme Projeto
12.5	RUFO EM CHAPA DE AÇO GALVANIZADO NÚMERO 24, CORTE DE 25 CM, INCLUSO TRANSPORTE VERTICAL. AF_07/2019	M	28,5	= 20,90 + 7,60
12.6	CALHA EM CHAPA DE AÇO GALVANIZADO NÚMERO 24, DESENVOLVIMENTO DE 100 CM, INCLUSO TRANSPORTE VERTICAL. AF_07/2019	M	26,24	= 11,48 + 2 x 7,38
12.7	ESTRUTURA METÁLICA GALVANIZADA, REVESTIDA POR CHAPA DE AÇO GALVANIZADO RECORTADO, E=0,3MM, 1000 X 2000MM, FIXAÇÃO DA ESTRUTURA METÁLICA SEM AVANÇO NA EST. ESPACIAL EXISTENTE NO LOCAL POR PARAFUSOS	m²	112,3	= 1,00 + 6,00 + 7,38 x 2 x 1 = 28,76 4,83 + 4,83 + 11,48 x 1,00 = 21,14 3,00 x 8,40 = 25,20 x 2 = 50,40 6,00 x 2,00 = 12,00
13	<b>FORRO</b>			
13.1	FORRO EM RÉGUAS DE PVC, FRISADO, PARA AMBIENTES COMERCIAIS, INCLUSIVE ESTRUTURA BIDIRECIONAL DE FIXAÇÃO. AF_08/2023_PS	m²	46,5	= 8,70 m² + 2,55 m² + 11,75 m² + 11,75 m² + 11,75 m²
13.2	ACABAMENTOS PARA FORRO (RODA-FORRO EM PERFIL METÁLICO E PLÁSTICO). AF_08/2023	M	64,0	= 14,40 m² + 6,40 m² + 14,40 m² + 14,40 m² + 14,40 m²
14	<b>ESQUADRIAS</b>			
14.1	PORTA DE ALUMÍNIO DE ABRIR COM LAMBRI, COM GUARNIÇÃO, FIXAÇÃO COM PARAFUSOS - FORNECIMENTO E INSTALAÇÃO. AF_12/2019	m²	13,29	= Porta 0,60 x 1,60 = 0,96 x 4 = 3,84 Porta 0,90 x 2,10 = 1,89 x 5 = 9,45
14.2	JANELA DE AÇO TIPO BASCULANTE PARA VIDROS, COM BATENTE, FERRAGENS E PINTURA ANTICORROSIVA. EXCLUSIVE VIDROS, ACABAMENTO, ALIZAR E CONTRAMARCO. FORNECIMENTO E INSTALAÇÃO. AF_12/2019	m²	1,12	= 0,40 x 0,40 = 0,16 x 7
14.3	Copia da SBC (111453) - PORTA DE ENROLAR COM CAIXA EM TIRAS ARTICULADAS CHAPA 22	m²	6,6	= 1,50 x 2,20 = 3,30 x 2
15	<b>INSTALAÇÕES ELETRICAS</b>			



**ESTADO DO AMAZONAS**  
**PREFEITURA MUNICIPAL DE FONTE BOA**



15.1	QUADRO DE DISTRIBUIÇÃO DE ENERGIA EM CHAPA DE AÇO GALVANIZADO, DE EMBUTIR, COM BARRAMENTO TRIFÁSICO, PARA 18 DISJUNTORES DIN 100A - FORNECIMENTO E INSTALAÇÃO. AF_10/2020	UN	1,0	= 1 Unidade
15.2	DISJUNTOR BIPOLAR TIPO DIN, CORRENTE NOMINAL DE 16A - FORNECIMENTO E INSTALAÇÃO. AF_10/2020	UN	4,0	= 4 Unidades
15.3	DISJUNTOR BIPOLAR TIPO DIN, CORRENTE NOMINAL DE 50A - FORNECIMENTO E INSTALAÇÃO. AF_10/2020	UN	2,0	= 2 Unidade s
15.4	LUMINÁRIA TIPO PLAFON REDONDO COM VIDRO FOSCO, DE SOBREPOR, COM 1 LÂMPADA FLUORESCENTE DE 15 W, SEM REATOR - FORNECIMENTO E INSTALAÇÃO. AF_02/2020	UN	20,0	= 20 Unidades
15.5	CABO DE COBRE FLEXÍVEL ISOLADO, 16 MM², ANTI-CHAMA 0,6/1,0 KV, PARA DISTRIBUIÇÃO - FORNECIMENTO E INSTALAÇÃO. AF_10/2020	M	90,0	= 30,00 x 3,00
15.6	COMPOSIÇÃO PARAMÉTRICA DE PONTO ELÉTRICO DE ILUMINAÇÃO, COM INTERRUPTOR SIMPLES, EM EDIFÍCIO RESIDENCIAL COM ELETRODUTO EMBUTIDO EM RASGOS NAS PAREDES, INCLUSO TOMADA, ELETRODUTO, CABO, RASGO E CHUMBAMENTO (SEM LUMINÁRIA E LÂMPADA). AF_11/2022	UN	8,0	= 8 Unidades
15.7	COMPOSIÇÃO PARAMÉTRICA DE PONTO ELÉTRICO DE TOMADA DE USO GERAL 2P+T (10A/250V) EM EDIFÍCIO RESIDENCIAL COM ELETRODUTO EMBUTIDO EM RASGOS NAS PAREDES, INCLUSO TOMADA, ELETRODUTO, CABO, RASGO, QUEBRA E CHUMBAMENTO. AF_11/2022	UN	15,0	= 15 Unidades
15.8	COMPOSIÇÃO PARAMÉTRICA DE PONTO ELÉTRICO DE TOMADA DE USO ESPECÍFICO 2P+T (20A/250V) EM EDIFÍCIO RESIDENCIAL COM ELETRODUTO EMBUTIDO EM RASGOS NAS PAREDES, INCLUSO TOMADA, ELETRODUTO, CABO, RASGO, QUEBRA E CHUMBAMENTO (EXCETO CHUVEIRO). AF_11/2022	UN	4,0	= 4 Unidades
15.9	CABO DE COBRE FLEXÍVEL ISOLADO, 4 MM², ANTI-CHAMA 0,6/1,0 KV, PARA CIRCUITOS TERMINAIS - FORNECIMENTO E INSTALAÇÃO. AF_12/2015	M	106,7	= 8,79 + 6,27 + 15,3 + 12,43 + 4,37 + 6,19 = 53,35 x 2
15.10	CABO DE COBRE FLEXÍVEL ISOLADO, 2,5 MM², ANTI-CHAMA 0,6/1,0 KV, PARA CIRCUITOS TERMINAIS - FORNECIMENTO E INSTALAÇÃO. AF_03/2023	M	106,7	= 8,79 + 6,27 + 15,3 + 12,43 + 4,37 + 6,19 = 53,35 x 2
<b>16</b>	<b>INSTALAÇÕES SANITÁRIAS</b>			
16.1	JOELHO 90 GRAUS, PVC, SERIE NORMAL, ESGOTO PREDIAL, DN 100 MM, JUNTA ELÁSTICA, FORNECIDO E INSTALADO EM RAMAL DE DESCARGA OU RAMAL DE ESGOTO SANITÁRIO. AF_08/2022	UN	5,0	= 5 unidades





**ESTADO DO AMAZONAS**  
**PREFEITURA MUNICIPAL DE FONTE BOA**



16.2	TE, PVC, SERIE NORMAL, ESGOTO PREDIAL, DN 100 X 100 MM, JUNTA ELÁSTICA, FORNECIDO E INSTALADO EM RAMAL DE DESCARGA OU RAMAL DE ESGOTO SANITÁRIO. AF_08/2022	UN	3,0	= 3 unidades
16.3	TUBO DE PVC PARA REDE COLETORA DE ESGOTO DE PAREDE MACIÇA, DN 100 MM, JUNTA ELÁSTICA - FORNECIMENTO E ASSENTAMENTO. AF_01/2021	M	9,75	= 0,72+0,39+0,83+0,39+0,84+0,39+0,58+2,93+2,68
16.4	TUBO PVC, SERIE NORMAL, ESGOTO PREDIAL, DN 50 MM, FORNECIDO E INSTALADO EM RAMAL DE DESCARGA OU RAMAL DE ESGOTO SANITÁRIO. AF_08/2022	M	15,0	= 2,64 + 1,13 + 0,58 + 1,20 + 0,58 + 0,81 + 2,40 + 0,64 + 0,20 + 0,70 + 0,53 + 3,59
16.5	SIFÃO DO TIPO FLEXÍVEL EM PVC 1 X 1.1/2 - FORNECIMENTO E INSTALAÇÃO. AF_01/2020	UN	8,0	= 8 unidades
16.6	ENGATE FLEXÍVEL EM PLÁSTICO BRANCO, 1/2" X 30CM - FORNECIMENTO E INSTALAÇÃO. AF_01/2020	UN	5,0	= 5 unidades
16.7	RALO SIFONADO, PVC, DN 100 X 40 MM, JUNTA SOLDÁVEL, FORNECIDO E INSTALADO EM RAMAL DE DESCARGA OU EM RAMAL DE ESGOTO SANITÁRIO. AF_08/2022	UN	7,0	= 7 unidades
16.8	TANQUE SÉPTICO RETANGULAR, EM ALVENARIA COM BLOCOS DE CONCRETO, DIMENSÕES INTERNAS: 1,0 X 2,0 X H=1,4 M, VOLUME ÚTIL: 2000 L (PARA 5 CONTRIBUINTES). AF_12/2020	UN	1,0	= 1 unidade
16.9	CAIXA ENTERRADA HIDRÁULICA RETANGULAR EM ALVENARIA COM TIJOLOS CERÂMICOS MACIÇOS, DIMENSÕES INTERNAS: 0,6X0,6X0,6 M PARA REDE DE ESGOTO. AF_12/2020	UN	5,0	= 5 unidades
16.10	CAIXA ENTERRADA HIDRÁULICA RETANGULAR EM ALVENARIA COM TIJOLOS CERÂMICOS MACIÇOS, DIMENSÕES INTERNAS: 0,8X0,8X0,6 M PARA REDE DE ESGOTO. AF_12/2020	UN	2,0	= 2 unidades
16.11	JOELHO 90 GRAUS, PVC, SERIE NORMAL, ESGOTO PREDIAL, DN 50 MM, JUNTA ELÁSTICA, FORNECIDO E INSTALADO EM RAMAL DE DESCARGA OU RAMAL DE ESGOTO SANITÁRIO. AF_08/2022	UN	8,0	= 8 Unidades
16.12	JUNÇÃO SIMPLES, PVC, SERIE NORMAL, ESGOTO PREDIAL, DN 50 X 50 MM, JUNTA ELÁSTICA, FORNECIDO E INSTALADO EM PRUMADA DE ESGOTO SANITÁRIO OU VENTILAÇÃO. AF_08/2022	UN	2,0	= 2 Unidades
17	<b>INSTALAÇÃO HIDRAULICA</b>			
17.1	LUVA DE REDUÇÃO, PVC, SOLDÁVEL, DN 25MM X 20MM, INSTALADO EM RAMAL OU SUB-RAMAL DE ÁGUA - FORNECIMENTO E INSTALAÇÃO. AF_06/2022	UN	2,0	= 2 unidades
17.2	JOELHO 90 GRAUS, PVC, SOLDÁVEL, DN 25MM, INSTALADO EM PRUMADA DE ÁGUA - FORNECIMENTO E INSTALAÇÃO. AF_06/2022	UN	5,0	= 5 unidades



**ESTADO DO AMAZONAS**  
**PREFEITURA MUNICIPAL DE FONTE BOA**



17.3	TÊ DE REDUÇÃO, PVC, SOLDÁVEL, DN 25MM X 20MM, INSTALADO EM RAMAL DE DISTRIBUIÇÃO DE ÁGUA - FORNECIMENTO E INSTALAÇÃO. AF_06/2022	UN	10,0	= 10 unidades
17.4	JOELHO 90 GRAUS, PVC, SOLDÁVEL, DN 20MM, INSTALADO EM RAMAL OU SUB-RAMAL DE ÁGUA - FORNECIMENTO E INSTALAÇÃO. AF_06/2022	UN	15,0	= 15 unidades
17.5	CAIXA D'ÁGUA EM POLIETILENO, 1000 LITROS (INCLUSOS TUBOS, CONEXÕES E TORNEIRA DE BÓIA) - FORNECIMENTO E INSTALAÇÃO. AF_06/2021	UN	2,0	= 2 unidades
17.6	TUBO, PVC, SOLDÁVEL, DN 25MM, INSTALADO EM RAMAL OU SUB-RAMAL DE ÁGUA - FORNECIMENTO E INSTALAÇÃO. AF_06/2022	M	18,0	= Conforme projeto
17.7	TUBO, PVC, SOLDÁVEL, DN 20MM, INSTALADO EM RAMAL OU SUB-RAMAL DE ÁGUA - FORNECIMENTO E INSTALAÇÃO. AF_06/2022	M	18,0	= Conforme projeto
<b>18</b>	<b>AGUAS PLUVIAIS</b>			
18.1	TUBO PVC, SÉRIE R, ÁGUA PLUVIAL, DN 100 MM, FORNECIDO E INSTALADO EM RAMAL DE ENCAMINHAMENTO. AF_06/2022	M	45,48	= 45,48 m
18.2	JOELHO 90 GRAUS, PVC, SERIE R, ÁGUA PLUVIAL, DN 100 MM, JUNTA ELÁSTICA, FORNECIDO E INSTALADO EM RAMAL DE ENCAMINHAMENTO. AF_06/2022	UN	4,0	= 4 Unidades
18.3	CAIXA ENTERRADA HIDRÁULICA RETANGULAR, EM ALVENARIA COM BLOCOS DE CONCRETO, DIMENSÕES INTERNAS: 0,6X0,6X0,6 M PARA REDE DE DRENAGEM. AF_12/2020	UN	2,0	= 2 Unidades
<b>19</b>	<b>PINTURA</b>			
19.1	EMASSAMENTO COM MASSA LÁTEX, APLICAÇÃO EM PAREDE, DUAS DEMÃOS, LIXAMENTO MANUAL. AF_04/2023	m²	570,31	= 240,00 m² + 130,80 m² + 10,41 m² + 134,20 m² + 11,85 m² + 21,90 m² + 3,15 m² + 18,00 m²
19.2	APLICAÇÃO MANUAL DE PINTURA COM TINTA LÁTEX ACRÍLICA EM PAREDES, DUAS DEMÃOS. AF_06/2014	m²	570,31	= 240,00 m² + 130,80 m² + 10,41 m² + 134,20 m² + 11,85 m² + 21,90 m² + 3,15 m² + 18,00 m²
19.3	PINTURA DE PISO COM TINTA ACRÍLICA, APLICAÇÃO MANUAL, 2 DEMÃOS, INCLUSO FUNDO PREPARADOR. AF_05/2021	m²	54,68	= Área do piso do Palco
<b>20</b>	<b>DIVERSOS</b>			
20.1	VASO SANITÁRIO SIFONADO COM CAIXA ACOPLADA LOUÇA BRANCA - FORNECIMENTO E INSTALAÇÃO. AF_01/2020	UN	4,0	= 4 Unidades
20.2	VASO SANITARIO SIFONADO CONVENCIONAL PARA PCD SEM FURO FRONTAL COM LOUÇA BRANCA SEM ASSENTO - FORNECIMENTO E INSTALAÇÃO. AF_01/2020	UN	1,0	= 1 Unidade
20.3	TORNEIRA CROMADA DE MESA, 1/2" OU 3/4", PARA LAVATÓRIO, PADRÃO POPULAR - FORNECIMENTO E INSTALAÇÃO. AF_01/2020	UN	8,0	= 8 Unidades



**ESTADO DO AMAZONAS**  
**PREFEITURA MUNICIPAL DE FONTE BOA**



20.4	BARRA DE APOIO EM "L", EM AÇO INOX POLIDO 80 X 80 CM, FIXADA NA PAREDE - FORNECIMENTO E INSTALAÇÃO. AF_01/2020	UN	2,0	= 2 Unidades
20.5	DIVISÓRIA SANITÁRIA, TIPO CABINE, EM PAINEL DE GRANILITE, ESP = 3CM, ASSENTADO COM ARGAMASSA COLANTE AC III-E, EXCLUSIVE FERRAGENS. AF_01/2021	m²	3,15	= 0,58+2,57
20.6	BANCO DE CONCRETO 2,00 x 0,50m	UN	10,0	= 10 unidades
20.7	MICTÓRIO SIFONADO LOUÇA BRANCA - PADRÃO MÉDIO - FORNECIMENTO E INSTALAÇÃO. AF_01/2020	UN	3,0	= 3 Unidades
20.8	BANCADA DE MÁRMORE SINTÉTICO 120 X 60CM, COM CUBA INTEGRADA, INCLUSO SIFÃO TIPO FLEXÍVEL EM PVC, VÁLVULA EM PLÁSTICO CROMADO TIPO AMERICANA E TORNEIRA CROMADA LONGA, DE PAREDE, PADRÃO POPULAR - FORNECIMENTO E INSTALAÇÃO. AF_01/2020	UN	2,0	= 2 Unidades
20.9	TANQUE DE LOUÇA BRANCA SUSPENSO, 18L OU EQUIVALENTE, INCLUSO SIFÃO TIPO GARRAFA EM METAL CROMADO, VÁLVULA METÁLICA E TORNEIRA DE METAL CROMADO PADRÃO MÉDIO - FORNECIMENTO E INSTALAÇÃO. AF_01/2020	UN	2,0	= 2 Unidades
20.10	LAVATÓRIO LOUÇA BRANCA COM COLUNA, *44 X 35,5* CM, PADRÃO POPULAR, INCLUSO SIFÃO FLEXÍVEL EM PVC, VÁLVULA E ENGATE FLEXÍVEL 30CM EM PLÁSTICO E COM TORNEIRA CROMADA PADRÃO POPULAR - FORNECIMENTO E INSTALAÇÃO. AF_01/2020	UN	5,0	= 5 Unidades
20.11	CORRIMÃO SIMPLES, DIÂMETRO EXTERNO = 1 1/2", EM AÇO GALVANIZADO. AF_04/2019_PS	M	8,6	= 3,35 + 0,95 = 4,30 x 2
20.12	LIMPEZA DE SUPERFÍCIE COM JATO DE ALTA PRESSÃO. AF_04/2019	m²	680,0	= Conforme Projeto

Total sem BDI	R\$	545.410,24
Total do BDI	R\$	154.566,42
Total Geral	R\$	699.976,66

  
\_\_\_\_\_  
**VITOR DE OLIVEIRA ANDRADE**  
**ENGENHEIRO CIVIL**  
**CREA 35911 D/AM**



ESTADO DO AMAZONAS  
PREFEITURA MUNICIPAL DE FONTE BOA



Obra				Bancos		B.D.I.	Encargos Sociais	
REFORMA E ADEQUAÇÃO PRAÇA DA BIBLIA NO MUNICIPIO DE FONTE BOA - AM				SINAPI - 05/2024 - Amazonas		28,35%	Desonerado: Horista: 84,39% Mensalista: 47,07%	
Orçamento Sintético								
Item	Código	Banco	Descrição	Und	Quant.	Valor Unit	Valor Unit com BDI	Total
1			IMPLANTAÇÃO DA PRAÇA					320.479,29
1.1			ADMINISTRAÇÃO DA OBRA					62.545,66
1.1	93572	SINAPI	ENCARREGADO GERAL DE OBRAS COM ENCARGOS COMPLEMENTARES	MES	2	6.098,91	7.827,95	15.655,90
1.2	93565	SINAPI	ENGENHEIRO CIVIL DE OBRA JUNIOR COM ENCARGOS COMPLEMENTARES	MES	2	18.266,37	23.444,88	46.889,76
1.3	101460	SINAPI	VIGIA DIURNO COM ENCARGOS COMPLEMENTARES	MES	1	3.775,94	4.846,41	4.846,41
2			SERVIÇOS PRELIMINARES					20.388,36
2.1	CPU 82	Próprio	PLACA DE OBRA EM LONA COM IMPRESSÃO DIGITAL PADRÃO COM ESTRUTURA METÁLICA - FORNECIMENTO E INSTALAÇÃO	m²	4,5	672,05	862,57	3.881,56
2.2	101501	SINAPI	ENTRADA DE ENERGIA ELÉTRICA, AÉREA, BIFÁSICA, COM CAIXA DE EMBUTIR, CABO DE 10 MM2 E DISJUNTOR DIN 50A (NÃO INCLUSO O POSTE DE CONCRETO). AF_07/2020_PS	UN	1	1.840,60	2.362,41	2.362,41
2.3	98459	SINAPI	TAPUME COM TELHA METÁLICA. AF_03/2024	m²	153,36	71,86	92,23	14.144,39
3			PAVIMENTAÇÃO					157.154,84
3.1	94263	SINAPI	GUIA (MEIO-FIO) CONCRETO, MOLDADA IN LOCO EM TRECHO RETO COM EXTRUSORA, 13 CM BASE X 22 CM ALTURA. AF_01/2024	M	260	44,39	56,97	14.812,20
3.2	94992	SINAPI	EXECUÇÃO DE PASSEIO (CALÇADA) OU PISO DE CONCRETO COM CONCRETO MOLDADO IN LOCO, FEITO EM OBRA, ACABAMENTO CONVENCIONAL, ESPESSURA 6 CM, ARMADO. AF_08/2022	m²	1143,59	96,98	124,47	142.342,64
4			INSTALAÇÃO ELETRICA					49.198,28
4.1	100623	SINAPI	POSTE DE AÇO CONICO CONTÍNUO CURVO DUPLO, ENGASTADO, H=9M, INCLUSIVE LUMINÁRIAS, SEM LÂMPADAS - FORNECIMENTO E INSTALACAO. AF_11/2019	UN	12	2.384,30	3.060,24	36.722,88
4.2	97886	SINAPI	CAIXA ENTERRADA ELÉTRICA RETANGULAR, EM ALVENARIA COM TIJOLOS CERÂMICOS MACIÇOS, FUNDO COM BRITA, DIMENSÕES INTERNAS: 0.3X0.3X0.3 M. AF_12/2020	UN	12	184,66	237,01	2.844,12



ESTADO DO AMAPÁ  
PREFEITURA MUNICIPAL DE FONTE BOA



4.3	97613	SINAPI	LÂMPADA COMPACTA DE VAPOR MERCÚRIO 125 W, BASE E27 - FORNECIMENTO E INSTALAÇÃO. AF_02/2020	UN	24	39,88	51,18	1.228,32
4.4	93008	SINAPI	ELETRODUTO RÍGIDO ROSCÁVEL, PVC, DN 50 MM (1 1/2"), PARA REDE ENTERRADA DE DISTRIBUIÇÃO DE ENERGIA ELÉTRICA - FORNECIMENTO E INSTALAÇÃO. AF_12/2021	M	166,05	22,21	28,50	4.732,42
4.5	91929	SINAPI	CABO DE COBRE FLEXÍVEL ISOLADO, 4 MM², ANTI-CHAMA 0,6/1,0 KV, PARA CIRCUITOS TERMINAIS - FORNECIMENTO E INSTALAÇÃO. AF_03/2023	M	332,1	7,39	9,48	3.148,30
4.6	101632	SINAPI	RELÉ FOTOELÉTRICO PARA COMANDO DE ILUMINAÇÃO EXTERNA 1000 W - FORNECIMENTO E INSTALAÇÃO. AF_08/2020	UN	12	33,91	43,52	522,24
5			<b>MURETA DE ENERGIA</b>					<b>2.761,79</b>
5.1	93358	SINAPI	ESCAVAÇÃO MANUAL DE VALA COM PROFUNDIDADE MENOR OU IGUAL A 1,30 M. AF_02/2021	m³	0,09	83,55	107,23	9,65
5.2	101616	SINAPI	PREPARO DE FUNDO DE VALA COM LARGURA MENOR QUE 1,5 M (ACERTO DO SOLO NATURAL). AF_08/2020	m²	0,4	6,10	7,82	3,12
5.3	95240	SINAPI	LASTRO DE CONCRETO MAGRO, APLICADO EM PISOS, LAJES SOBRE SOLO OU RADIER, ESPESSURA DE 3 CM. AF_01/2024	m²	0,4	24,38	31,29	12,51
5.4	94964	SINAPI	CONCRETO FCK = 20MPa, TRAÇO 1:2,7:3 (EM MASSA SECA DE CIMENTO/ AREIA MÉDIA/ BRITA 1) - PREPARO MECÂNICO COM BETONEIRA 400 L. AF_05/2021	m³	0,08	705,58	905,61	72,44
5.5	103670	SINAPI	LANÇAMENTO COM USO DE BALDES, ADENSAMENTO E ACABAMENTO DE CONCRETO EM ESTRUTURAS. AF_02/2022	m³	0,08	282,82	362,99	29,03
5.6	96544	SINAPI	ARMAÇÃO DE BLOCO UTILIZANDO AÇO CA-50 DE 6,3 MM - MONTAGEM. AF_01/2024	KG	5,31	20,41	26,19	139,06
5.7	103328	SINAPI	ALVENARIA DE VEDAÇÃO DE BLOCOS CERÂMICOS FURADOS NA HORIZONTAL DE 9X19X19 CM (ESPESSURA 9 CM) E ARGAMASSA DE ASSENTAMENTO COM PREPARO EM BETONEIRA. AF_12/2021	m²	4	91,86	117,90	471,60
5.8	87879	SINAPI	CHAPISCO APLICADO EM ALVENARIAS E ESTRUTURAS DE CONCRETO INTERNAS, COM COLHER DE PEDREIRO. ARGAMASSA TRAÇO 1:3 COM PREPARO EM BETONEIRA 400L. AF_10/2022	m²	8	4,91	6,30	50,40
5.9	87775	SINAPI	EMBOÇO OU MASSA ÚNICA EM ARGAMASSA TRAÇO 1:2:8, PREPARO MECÂNICO COM BETONEIRA 400 L, APLICADA MANUALMENTE EM PANOS DE FACHADA COM PRESENÇA DE VÃOS, ESPESSURA DE 25 MM. AF_08/2022	m²	8	58,25	74,76	598,08
5.10	88489	SINAPI	PINTURA LÁTEX ACRÍLICA PREMIUM, APLICAÇÃO MANUAL EM PAREDES, DUAS DEMÃOS. AF_04/2023	m²	8	11,88	15,24	121,92
5.11	91871	SINAPI	ELETRODUTO RÍGIDO ROSCÁVEL, PVC, DN 25 MM (3/4"), PARA CIRCUITOS TERMINAIS, INSTALADO EM PAREDE - FORNECIMENTO E INSTALAÇÃO. AF_03/2023	M	5,34	16,74	21,48	114,70
5.12	92339	SINAPI	TUBO DE AÇO PRETO SEM COSTURA, CONEXÃO SOLDADA, DN 65 (2 1/2"), INSTALADO EM PRUMADAS - FORNECIMENTO E INSTALAÇÃO. AF_10/2020	M	3,57	215,43	276,50	987,10



**ESTADO DO AMAZONAS**  
**PREFEITURA MUNICIPAL DE FONTE BOA**



5.13	96985	SINAPI	HASTE DE ATERRAMENTO, DIÂMETRO 5/8", COM 3 METROS - FORNECIMENTO E INSTALAÇÃO. AF_08/2023	UN	1	74,96	96,21	96,21
5.14	94210	SINAPI	TELHAMENTO COM TELHA ONDULADA DE FIBROCIMENTO E = 6 MM, COM RECOBRIMENTO LATERAL DE 1 1/4 DE ONDA PARA TELHADO COM INCLINAÇÃO MÁXIMA DE 10°, COM ATÉ 2 ÁGUAS, INCLUSO IÇAMENTO. AF_07/2019	m²	0,6	72,69	93,29	55,97
<b>6</b>			<b>PINTURA</b>					<b>28.430,36</b>
6.1	102491	SINAPI	PINTURA DE PISO COM TINTA ACRÍLICA, APLICAÇÃO MANUAL, 2 DEMÃOS, INCLUSO FUNDO PREPARADOR. AF_05/2021	m²	1143,59	19,01	24,39	27.892,16
6.2	102498	SINAPI	PINTURA DE MEIO-FIO COM TINTA BRANCA A BASE DE CAL (CAIAÇÃO). AF_05/2021	M	260	1,62	2,07	538,20
<b>7</b>			<b>QUIOSQUES E PALCO</b>					<b>374.650,96</b>
<b>7.1</b>			<b>INFRAESTRUTURA</b>					<b>39.605,29</b>
7.1	93358	SINAPI	ESCAVAÇÃO MANUAL DE VALA COM PROFUNDIDADE MENOR OU IGUAL A 1,30 M. AF_02/2021	m³	12,2	83,55	107,23	1.308,20
7.2	96620	SINAPI	LASTRO DE CONCRETO MAGRO, APLICADO EM PISOS, LAJES SOBRE SOLO OU RADIER. AF_01/2024	m³	0,147	954,03	1.224,49	180,00
7.3	96546	SINAPI	ARMAÇÃO DE BLOCO UTILIZANDO AÇO CA-50 DE 10 MM - MONTAGEM. AF_01/2024	KG	503,16	16,77	21,52	10.828,00
7.4	96544	SINAPI	ARMAÇÃO DE BLOCO, VIGA BALDRAME OU SAPATA UTILIZANDO AÇO CA-50 DE 6,3 MM - MONTAGEM. AF_06/2017	KG	120,03	20,41	26,19	3.143,58
7.5	96530	SINAPI	FABRICAÇÃO, MONTAGEM E DESMONTAGEM DE FÔRMA PARA VIGA BALDRAME, EM MADEIRA SERRADA, E=25 MM, 1 UTILIZAÇÃO. AF_01/2024	m²	90,91	96,33	123,63	11.239,20
7.6	103670	SINAPI	LANÇAMENTO COM USO DE BALDES, ADENSAMENTO E ACABAMENTO DE CONCRETO EM ESTRUTURAS. AF_02/2022	m³	7,22	282,82	362,99	2.620,78
7.7	102476	SINAPI	CONCRETO FCK = 25MPa, TRAÇO 1:2,2:2,5 (EM MASSA SECA DE CIMENTO/ AREIA MÉDIA/ SEIXO ROLADO) - PREPARO MECÂNICO COM BETONEIRA 400 L. AF_05/2021	m³	7,22	1.109,93	1.424,59	10.285,53
<b>8</b>			<b>SUPRAESTRUTURA</b>					<b>23.983,91</b>
8.1	92778	SINAPI	ARMAÇÃO DE PILAR OU VIGA DE UMA ESTRUTURA CONVENCIONAL DE CONCRETO ARMADO EM UMA EDIFICAÇÃO TÉRREA OU SOBRADO UTILIZANDO AÇO CA-50 DE 10,0 MM - MONTAGEM. AF_12/2015	KG	264,49	15,72	20,17	5.334,76
8.2	96544	SINAPI	ARMAÇÃO DE BLOCO, VIGA BALDRAME OU SAPATA UTILIZANDO AÇO CA-50 DE 6,3 MM - MONTAGEM. AF_06/2017	KG	81,55	20,41	26,19	2.135,79
8.3	92269	SINAPI	FABRICAÇÃO DE FÔRMA PARA PILARES E ESTRUTURAS SIMILARES, EM MADEIRA SERRADA, E=25 MM. AF_09/2020	m²	49,93	76,25	97,86	4.886,14



**ESTADO DO AMAZONAS**  
**PREFEITURA MUNICIPAL DE FONTE BOA**



8.4	103670	SINAPI	LANÇAMENTO COM USO DE BALDES, ADENSAMENTO E ACABAMENTO DE CONCRETO EM ESTRUTURAS. AF_02/2022	m³	1,93	282,82	362,99	700,57
8.5	102476	SINAPI	CONCRETO FCK = 25MPa, TRAÇO 1:2,2:2,5 (EM MASSA SECA DE CIMENTO/ AREIA MÉDIA/ SEIXO ROLADO) - PREPARO MECÂNICO COM BETONEIRA 400 L. AF_05/2021	m³	1,93	1.109,93	1.424,59	2.749,45
8.6	CPU 90	Próprio	FORNECIMENTO E INSTALAÇÃO DE PILAR METÁLICO TRELIÇADO (30CM) COMPOSTO POR PERFIL UDC 127X50mm E: 3,75MM, 2X CANTONEIRA "L" DIMENSÃO 1" E: 3,18mm (1/8"), PINTURA COM TINTA ALQUÍDICA DE ACABAMENTO PULVERIZADA SOBRE PERFIL	m	14	355,47	456,24	6.387,36
8.7	CPU 91	Próprio	FORNECIMENTO E INSTALAÇÃO DE VIGA METÁLICA TRELIÇADA (20CM) COMPOSTO POR PERFIL UDC 127X50mm E: 3,75MM, 2X CANTONEIRA "L" DIMENSÃO 1" E: 3,18mm (1/8"), PINTURA COM TINTA ALQUÍDICA DE ACABAMENTO PULVERIZADA SOBRE PERFIL	m	8	174,32	223,73	1.789,84
<b>9</b>			<b>ALVENARIA DE VEDAÇÃO</b>					<b>35.117,69</b>
9.1	103328	SINAPI	ALVENARIA DE VEDAÇÃO DE BLOCOS CERÂMICOS FURADOS NA HORIZONTAL DE 9X19X19 CM (ESPESSURA 9 CM) E ARGAMASSA DE ASSENTAMENTO COM PREPARO EM BETONEIRA. AF_12/2021	m²	297,86	91,86	117,90	35.117,69
<b>10</b>			<b>PISO</b>					<b>28.969,66</b>
10.1	101747	SINAPI	PISO EM CONCRETO 20 MPA PREPARO MECÂNICO, ESPESSURA 7CM. AF_09/2020	m²	124,03	107,59	138,09	17.127,30
10.2	88476	SINAPI	CONTRAPISO COM ARGAMASSA AUTONIVELANTE, APLICADO SOBRE LAJE, ADERIDO, ESPESSURA 2CM. AF_07/2021	m²	124,03	33,58	43,09	5.344,45
10.3	87257	SINAPI	REVESTIMENTO CERÂMICO PARA PISO COM PLACAS TIPO ESMALTADA EXTRA DE DIMENSÕES 60X60 CM APLICADA EM AMBIENTES DE ÁREA MAIOR QUE 10 M2. AF_02/2023_PE	m²	46,5	108,88	139,74	6.497,91
<b>11</b>			<b>REVESTIMENTO</b>					<b>43.229,49</b>
11.1	87904	SINAPI	CHAPISCO APLICADO EM ALVENARIA (COM PRESENÇA DE VÃOS) E ESTRUTURAS DE CONCRETO DE FACHADA, COM COLHER DE PEDREIRO. ARGAMASSA TRAÇO 1:3 COM PREPARO MANUAL. AF_10/2022	m²	570,31	8,66	11,11	6.336,14
11.2	87794	SINAPI	EMBOÇO OU MASSA ÚNICA EM ARGAMASSA TRAÇO 1:2:8, PREPARO MANUAL, APLICADA MANUALMENTE EM PANOS CEGOS DE FACHADA (SEM PRESENÇA DE VÃOS), ESPESSURA DE 25 MM. AF_09/2022	m²	570,31	47,39	60,82	34.686,25
11.3	87267	SINAPI	REVESTIMENTO CERÂMICO PARA PAREDES INTERNAS COM PLACAS TIPO ESMALTADA EXTRA DE DIMENSÕES 20X20 CM APLICADAS A MEIA ALTURA DAS PAREDES. AF_02/2023_PE	m²	23,55	73,02	93,72	2.207,10
<b>12</b>			<b>COBERTURA</b>					<b>91.840,88</b>





**ESTADO DO AMAZONAS**  
**PREFEITURA MUNICIPAL DE FONTE BOA**



12.1	92616	SINAPI	FABRICAÇÃO E INSTALAÇÃO DE TESOURA INTEIRA EM AÇO, VÃO DE 10 M, PARA TELHA ONDULADA DE FIBROCIMENTO, METÁLICA, PLÁSTICA OU TERMOACÚSTICA, INCLUSO IÇAMENTO. AF_07/2019	UN	3	1.793,81	2.302,35	6.907,05
12.2	92606	SINAPI	FABRICAÇÃO E INSTALAÇÃO DE TESOURA INTEIRA EM AÇO, VÃO DE 5 M, PARA TELHA ONDULADA DE FIBROCIMENTO, METÁLICA, PLÁSTICA OU TERMOACÚSTICA, INCLUSO IÇAMENTO. AF_07/2019	UN	4	902,22	1.157,99	4.631,96
12.3	92580	SINAPI	TRAMA DE AÇO COMPOSTA POR TERÇAS PARA TELHADOS DE ATÉ 2 ÁGUAS PARA TELHA ONDULADA DE FIBROCIMENTO, METÁLICA, PLÁSTICA OU TERMOACÚSTICA, INCLUSO TRANSPORTE VERTICAL. AF_07/2019	m²	136,99	47,09	60,44	8.279,67
12.4	94213	SINAPI	TELHAMENTO COM TELHA DE AÇO/ALUMÍNIO E = 0,5 MM, COM ATÉ 2 ÁGUAS, INCLUSO IÇAMENTO. AF_07/2019	m²	136,99	65,04	83,47	11.434,55
12.5	94231	SINAPI	RUFO EM CHAPA DE AÇO GALVANIZADO NÚMERO 24, CORTE DE 25 CM, INCLUSO TRANSPORTE VERTICAL. AF_07/2019	M	28,5	52,97	67,98	1.937,43
12.6	94229	SINAPI	CALHA EM CHAPA DE AÇO GALVANIZADO NÚMERO 24, DESENVOLVIMENTO DE 100 CM, INCLUSO TRANSPORTE VERTICAL. AF_07/2019	M	26,24	172,31	221,15	5.802,97
12.7	CPU 035	Próprio	ESTRUTURA METÁLICA GALVANIZADA, REVESTIDA POR CHAPA DE AÇO GALVANIZADO RECORTADO, E=0,3MM, 1000 X 2000MM, FIXAÇÃO DA ESTRUTURA METÁLICA SEM AVANÇO NA EST. ESPACIAL EXISTENTE NO LOCAL POR PARAFUSOS	m²	112,3	366,65	470,59	52.847,25
<b>13</b>			<b>FORRO</b>					<b>5.100,67</b>
13.1	96116	SINAPI	FORRO EM RÉGUAS DE PVC, FRISADO, PARA AMBIENTES COMERCIAIS, INCLUSIVE ESTRUTURA BIDIRECIONAL DE FIXAÇÃO. AF_08/2023_PS	m²	46,5	69,05	88,62	4.120,83
13.2	96121	SINAPI	ACABAMENTOS PARA FORRO (RODA-FORRO EM PERFIL METÁLICO E PLÁSTICO). AF_08/2023	M	64	11,93	15,31	979,84
<b>14</b>			<b>ESQUADRIAS</b>					<b>20.678,39</b>
14.1	91338	SINAPI	PORTA DE ALUMÍNIO DE ABRIR COM LAMBRI, COM GUARNIÇÃO, FIXAÇÃO COM PARAFUSOS - FORNECIMENTO E INSTALAÇÃO. AF_12/2019	m²	13,29	863,00	1.107,66	14.720,80
14.2	94559	SINAPI	JANELA DE AÇO TIPO BASCULANTE PARA VIDROS, COM BATENTE, FERRAGENS E PINTURA ANTICORROSIVA. EXCLUSIVE VIDROS, ACABAMENTO, ALIZAR E CONTRAMARCO. FORNECIMENTO E INSTALAÇÃO. AF_12/2019	m²	1,12	697,25	894,92	1.002,31
14.3	CPU 137	Próprio	Cópia da SBC (111453) - PORTA DE ENROLAR COM CAIXA EM TIRAS ARTICULADAS CHAPA 22	m²	6,6	584,97	750,80	4.955,28
<b>15</b>			<b>INSTALAÇÕES ELETRICAS</b>					<b>13.470,08</b>
15.1	101883	SINAPI	QUADRO DE DISTRIBUIÇÃO DE ENERGIA EM CHAPA DE AÇO GALVANIZADO, DE EMBUTIR, COM BARRAMENTO TRIFÁSICO, PARA 18 DISJUNTORES DIN 100A - FORNECIMENTO E INSTALAÇÃO. AF_10/2020	UN	1	509,97	654,54	654,54



**ESTADO DO AMAZONAS**  
**PREFEITURA MUNICIPAL DE FONTE BOA**



15.2	93661	SINAPI	DISJUNTOR BIPOLAR TIPO DIN, CORRENTE NOMINAL DE 16A - FORNECIMENTO E INSTALAÇÃO. AF_10/2020	UN	4	67,31	86,39	345,56
15.3	93666	SINAPI	DISJUNTOR BIPOLAR TIPO DIN, CORRENTE NOMINAL DE 50A - FORNECIMENTO E INSTALAÇÃO. AF_10/2020	UN	2	85,03	109,13	218,26
15.4	97590	SINAPI	LUMINÁRIA TIPO PLAFON REDONDO COM VIDRO FOSCO, DE SOBREPOR, COM 1 LÂMPADA FLUORESCENTE DE 15 W, SEM REATOR - FORNECIMENTO E INSTALAÇÃO. AF_02/2020	UN	20	100,14	128,52	2.570,40
15.5	92982	SINAPI	CABO DE COBRE FLEXÍVEL ISOLADO, 16 MM², ANTI-CHAMA 0,6/1,0 KV, PARA DISTRIBUIÇÃO - FORNECIMENTO E INSTALAÇÃO. AF_10/2020	M	90	16,66	21,38	1.924,20
15.6	104473	SINAPI	COMPOSIÇÃO PARAMÉTRICA DE PONTO ELÉTRICO DE ILUMINAÇÃO, COM INTERRUPTOR SIMPLES, EM EDIFÍCIO RESIDENCIAL COM ELETRODUTO EMBUTIDO EM RASGOS NAS PAREDES, INCLUSO TOMADA, ELETRODUTO, CABO, RASGO E CHUMBAMENTO (SEM LUMINÁRIA E LÂMPADA). AF_11/2022	UN	8	188,15	241,49	1.931,92
15.7	104475	SINAPI	COMPOSIÇÃO PARAMÉTRICA DE PONTO ELÉTRICO DE TOMADA DE USO GERAL 2P+T (10A/250V) EM EDIFÍCIO RESIDENCIAL COM ELETRODUTO EMBUTIDO EM RASGOS NAS PAREDES, INCLUSO TOMADA, ELETRODUTO, CABO, RASGO, QUEBRA E CHUMBAMENTO. AF_11/2022	UN	15	159,62	204,87	3.073,05
15.8	104476	SINAPI	COMPOSIÇÃO PARAMÉTRICA DE PONTO ELÉTRICO DE TOMADA DE USO ESPECÍFICO 2P+T (20A/250V) EM EDIFÍCIO RESIDENCIAL COM ELETRODUTO EMBUTIDO EM RASGOS NAS PAREDES, INCLUSO TOMADA, ELETRODUTO, CABO, RASGO, QUEBRA E CHUMBAMENTO (EXCETO CHUVEIRO). AF_11/2022	UN	4	204,79	262,84	1.051,36
15.9	91929	SINAPI	CABO DE COBRE FLEXÍVEL ISOLADO, 4 MM², ANTI-CHAMA 0,6/1,0 KV, PARA CIRCUITOS TERMINAIS - FORNECIMENTO E INSTALAÇÃO. AF_12/2015	M	106,7	7,39	9,48	1.011,51
15.10	91927	SINAPI	CABO DE COBRE FLEXÍVEL ISOLADO, 2,5 MM², ANTI-CHAMA 0,6/1,0 KV, PARA CIRCUITOS TERMINAIS - FORNECIMENTO E INSTALAÇÃO. AF_03/2023	M	106,7	5,04	6,46	689,28
<b>16</b>			<b>INSTALAÇÕES SANITÁRIAS</b>					<b>13.616,55</b>
16.1	89744	SINAPI	JOELHO 90 GRAUS, PVC, SERIE NORMAL, ESGOTO PREDIAL, DN 100 MM, JUNTA ELÁSTICA, FORNECIDO E INSTALADO EM RAMAL DE DESCARGA OU RAMAL DE ESGOTO SANITÁRIO. AF_08/2022	UN	5	29,79	38,23	191,15
16.2	89796	SINAPI	TE, PVC, SERIE NORMAL, ESGOTO PREDIAL, DN 100 X 100 MM, JUNTA ELÁSTICA, FORNECIDO E INSTALADO EM RAMAL DE DESCARGA OU RAMAL DE ESGOTO SANITÁRIO. AF_08/2022	UN	3	46,63	59,84	179,52
16.3	90694	SINAPI	TUBO DE PVC PARA REDE COLETORA DE ESGOTO DE PAREDE MACIÇA, DN 100 MM, JUNTA ELÁSTICA - FORNECIMENTO E ASSENTAMENTO. AF_01/2021	M	9,75	44,34	56,91	554,87
16.4	89712	SINAPI	TUBO PVC, SERIE NORMAL, ESGOTO PREDIAL, DN 50 MM, FORNECIDO E INSTALADO EM RAMAL DE DESCARGA OU RAMAL DE ESGOTO SANITÁRIO. AF_08/2022	M	15	25,78	33,08	496,20



**ESTADO DO AMAZONAS**  
**PREFEITURA MUNICIPAL DE FONTE BOA**



16.5	86883	SINAPI	SIFÃO DO TIPO FLEXÍVEL EM PVC 1 X 1.1/2 - FORNECIMENTO E INSTALAÇÃO. AF_01/2020	UN	8	13,92	17,86	142,88
16.6	86884	SINAPI	ENGATE FLEXÍVEL EM PLÁSTICO BRANCO, 1/2" X 30CM - FORNECIMENTO E INSTALAÇÃO. AF_01/2020	UN	5	11,60	14,88	74,40
16.7	89709	SINAPI	RALO SIFONADO, PVC, DN 100 X 40 MM, JUNTA SOLDÁVEL, FORNECIDO E INSTALADO EM RAMAL DE DESCARGA OU EM RAMAL DE ESGOTO SANITÁRIO. AF_08/2022	UN	7	20,43	26,22	183,54
16.8	98082	SINAPI	TANQUE SÉPTICO RETANGULAR, EM ALVENARIA COM BLOCOS DE CONCRETO, DIMENSÕES INTERNAS: 1,0 X 2,0 X H=1,4 M, VOLUME ÚTIL: 2000 L (PARA 5 CONTRIBUINTES). AF_12/2020	UN	1	4.182,09	5.367,71	5.367,71
16.9	97902	SINAPI	CAIXA ENTERRADA HIDRÁULICA RETANGULAR EM ALVENARIA COM TIJOLOS CERÂMICOS MACIÇOS, DIMENSÕES INTERNAS: 0,6X0,6X0,6 M PARA REDE DE ESGOTO. AF_12/2020	UN	5	620,09	795,88	3.979,40
16.10	97903	SINAPI	CAIXA ENTERRADA HIDRÁULICA RETANGULAR EM ALVENARIA COM TIJOLOS CERÂMICOS MACIÇOS, DIMENSÕES INTERNAS: 0,8X0,8X0,6 M PARA REDE DE ESGOTO. AF_12/2020	UN	2	866,34	1.111,94	2.223,88
16.11	89731	SINAPI	JOELHO 90 GRAUS, PVC, SERIE NORMAL, ESGOTO PREDIAL, DN 50 MM, JUNTA ELÁSTICA, FORNECIDO E INSTALADO EM RAMAL DE DESCARGA OU RAMAL DE ESGOTO SANITÁRIO. AF_08/2022	UN	8	16,23	20,83	166,64
16.12	89827	SINAPI	JUNÇÃO SIMPLES, PVC, SERIE NORMAL, ESGOTO PREDIAL, DN 50 X 50 MM, JUNTA ELÁSTICA, FORNECIDO E INSTALADO EM PRUMADA DE ESGOTO SANITÁRIO OU VENTILAÇÃO. AF_08/2022	UN	2	21,96	28,18	56,36
17			<b>INSTALAÇÃO HIDRAULICA</b>					<b>3.749,13</b>
17.1	89373	SINAPI	LUVA DE REDUÇÃO, PVC, SOLDÁVEL, DN 25MM X 20MM, INSTALADO EM RAMAL OU SUB-RAMAL DE ÁGUA - FORNECIMENTO E INSTALAÇÃO. AF_06/2022	UN	2	6,99	8,97	17,94
17.2	89481	SINAPI	JOELHO 90 GRAUS, PVC, SOLDÁVEL, DN 25MM, INSTALADO EM PRUMADA DE ÁGUA - FORNECIMENTO E INSTALAÇÃO. AF_06/2022	UN	5	5,16	6,62	33,10
17.3	89442	SINAPI	TÊ DE REDUÇÃO, PVC, SOLDÁVEL, DN 25MM X 20MM, INSTALADO EM RAMAL DE DISTRIBUIÇÃO DE ÁGUA - FORNECIMENTO E INSTALAÇÃO. AF_06/2022	UN	10	13,84	17,76	177,60
17.4	89358	SINAPI	JOELHO 90 GRAUS, PVC, SOLDÁVEL, DN 20MM, INSTALADO EM RAMAL OU SUB-RAMAL DE ÁGUA - FORNECIMENTO E INSTALAÇÃO. AF_06/2022	UN	15	7,55	9,69	145,35
17.5	102623	SINAPI	CAIXA D'ÁGUA EM POLIETILENO, 1000 LITROS (INCLUSOS TUBOS, CONEXÕES E TORNEIRA DE BÓIA) - FORNECIMENTO E INSTALAÇÃO. AF_06/2021	UN	2	925,86	1.188,34	2.376,68
17.6	89356	SINAPI	TUBO, PVC, SOLDÁVEL, DN 25MM, INSTALADO EM RAMAL OU SUB-RAMAL DE ÁGUA - FORNECIMENTO E INSTALAÇÃO. AF_06/2022	M	18	23,14	29,70	534,60



**ESTADO DO AMAZONAS**  
**PREFEITURA MUNICIPAL DE FONTE BOA**



17.7	89355	SINAPI	TUBO, PVC, SOLDÁVEL, DN 20MM, INSTALADO EM RAMAL OU SUB-RAMAL DE ÁGUA - FORNECIMENTO E INSTALAÇÃO. AF_06/2022	M	18	20,08	25,77	463,86
<b>18</b>			<b>AGUAS PLUVIAIS</b>					<b>4.152,69</b>
18.1	89512	SINAPI	TUBO PVC, SÉRIE R, ÁGUA PLUVIAL, DN 100 MM, FORNECIDO E INSTALADO EM RAMAL DE ENCAMINHAMENTO. AF_06/2022	M	45,48	46,88	60,17	2.736,53
18.2	89529	SINAPI	JOELHO 90 GRAUS, PVC, SERIE R, ÁGUA PLUVIAL, DN 100 MM, JUNTA ELÁSTICA, FORNECIDO E INSTALADO EM RAMAL DE ENCAMINHAMENTO. AF_06/2022	UN	4	39,31	50,45	201,80
18.3	99260	SINAPI	CAIXA ENTERRADA HIDRÁULICA RETANGULAR, EM ALVENARIA COM BLOCOS DE CONCRETO, DIMENSÕES INTERNAS: 0,6X0,6X0,6 M PARA REDE DE DRENAGEM. AF_12/2020	UN	2	473,07	607,18	1.214,36
<b>19</b>			<b>PINTURA</b>					<b>22.172,76</b>
19.1	88497	SINAPI	EMASSAMENTO COM MASSA LÁTEX, APLICAÇÃO EM PAREDE, DUAS DEMÃOS, LIXAMENTO MANUAL. AF_04/2023	m²	570,31	16,60	21,30	12.147,60
19.2	88489	SINAPI	APLICAÇÃO MANUAL DE PINTURA COM TINTA LÁTEX ACRÍLICA EM PAREDES, DUAS DEMÃOS. AF_06/2014	m²	570,31	11,88	15,24	8.691,52
19.3	102491	SINAPI	PINTURA DE PISO COM TINTA ACRÍLICA, APLICAÇÃO MANUAL, 2 DEMÃOS, INCLUSO FUNDO PREPARADOR. AF_05/2021	m²	54,68	19,01	24,39	1.333,64
<b>20</b>			<b>DIVERSOS</b>					<b>28.963,77</b>
20.1	86888	SINAPI	VASO SANITÁRIO SIFONADO COM CAIXA ACOPLADA LOUÇA BRANCA - FORNECIMENTO E INSTALAÇÃO. AF_01/2020	UN	4	480,66	616,92	2.467,68
20.2	95471	SINAPI	VASO SANITARIO SIFONADO CONVENCIONAL PARA PCD SEM FURO FRONTAL COM LOUÇA BRANCA SEM ASSENTO - FORNECIMENTO E INSTALAÇÃO. AF_01/2020	UN	1	750,94	963,83	963,83
20.3	86906	SINAPI	TORNEIRA CROMADA DE MESA, 1/2" OU 3/4", PARA LAVATÓRIO, PADRÃO POPULAR - FORNECIMENTO E INSTALAÇÃO. AF_01/2020	UN	8	117,50	150,81	1.206,48
20.4	100864	SINAPI	BARRA DE APOIO EM "L", EM ACO INOX POLIDO 80 X 80 CM, FIXADA NA PAREDE - FORNECIMENTO E INSTALACAO. AF_01/2020	UN	2	694,73	891,68	1.783,36
20.5	102257	SINAPI	DIVISORIA SANITÁRIA, TIPO CABINE, EM PAINEL DE GRANILITE, ESP = 3CM, ASSENTADO COM ARGAMASSA COLANTE AC III-E, EXCLUSIVE FERRAGENS. AF_01/2021	m²	3,15	357,51	458,86	1.445,40
20.6	CPU 036	Próprio	BANCO DE CONCRETO 2,00 x 0,50m	UN	10	696,18	893,54	8.935,40
20.7	100858	SINAPI	MICTÓRIO SIFONADO LOUÇA BRANCA - PADRÃO MÉDIO - FORNECIMENTO E INSTALAÇÃO. AF_01/2020	UN	3	701,04	899,78	2.699,34



**ESTADO DO AMAZONAS**  
**PREFEITURA MUNICIPAL DE FONTE BOA**



20.8	86934	SINAPI	BANCADA DE MÁRMORE SINTÉTICO 120 X 60CM, COM CUBA INTEGRADA, INCLUSO SIFÃO TIPO FLEXÍVEL EM PVC, VÁLVULA EM PLÁSTICO CROMADO TIPO AMERICANA E TORNEIRA CROMADA LONGA, DE PAREDE, PADRÃO POPULAR - FORNECIMENTO E INSTALAÇÃO. AF_01/2020	UN	2	494,28	634,40	1.268,80
20.9	86922	SINAPI	TANQUE DE LOUÇA BRANCA SUSPENSO, 18L OU EQUIVALENTE, INCLUSO SIFÃO TIPO GARRAFA EM METAL CROMADO, VÁLVULA METÁLICA E TORNEIRA DE METAL CROMADO PADRÃO MÉDIO - FORNECIMENTO E INSTALAÇÃO. AF_01/2020	UN	2	901,27	1.156,78	2.313,56
20.10	86939	SINAPI	LAVATÓRIO LOUÇA BRANCA COM COLUNA, *44 X 35,5* CM, PADRÃO POPULAR, INCLUSO SIFÃO FLEXÍVEL EM PVC, VÁLVULA E ENGATE FLEXÍVEL 30CM EM PLÁSTICO E COM TORNEIRA CROMADA PADRÃO POPULAR - FORNECIMENTO E INSTALAÇÃO. AF_01/2020	UN	5	467,48	600,01	3.000,05
20.11	99855	SINAPI	CORRIMÃO SIMPLES, DIÂMETRO EXTERNO = 1 1/2", EM AÇO GALVANIZADO. AF_04/2019_PS	M	8,6	111,21	142,73	1.227,47
20.12	99814	SINAPI	LIMPEZA DE SUPERFÍCIE COM JATO DE ALTA PRESSÃO. AF_04/2019	m²	680	1,90	2,43	1.652,40

<b>Total sem BDI</b>	<b>R\$</b>	<b>545.410,24</b>
<b>Total do BDI</b>	<b>R\$</b>	<b>154.566,42</b>
<b>Total Geral</b>	<b>R\$</b>	<b>699.976,66</b>

  
\_\_\_\_\_  
**VITOR DE OLIVEIRA ANDRADE**  
**ENGENHEIRO CIVIL**  
**CREA 35911 D/AM**



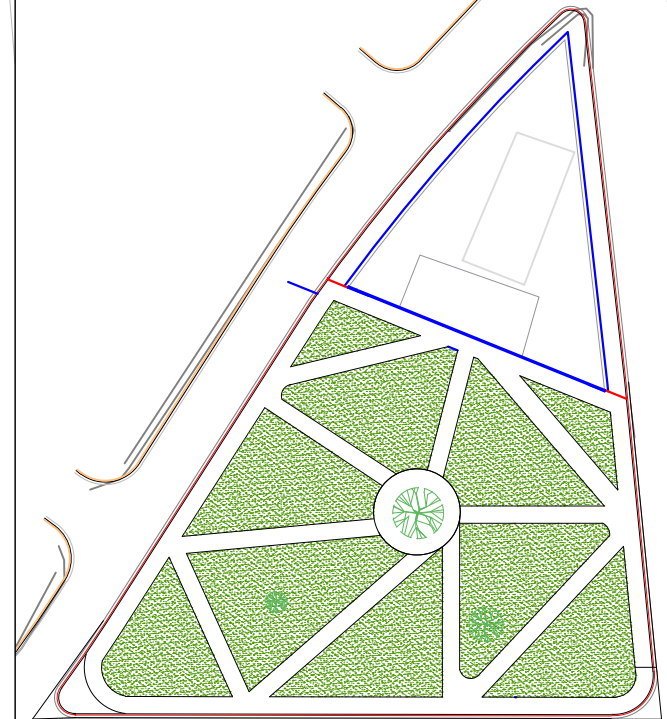
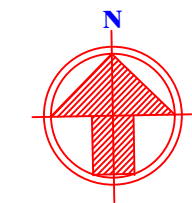
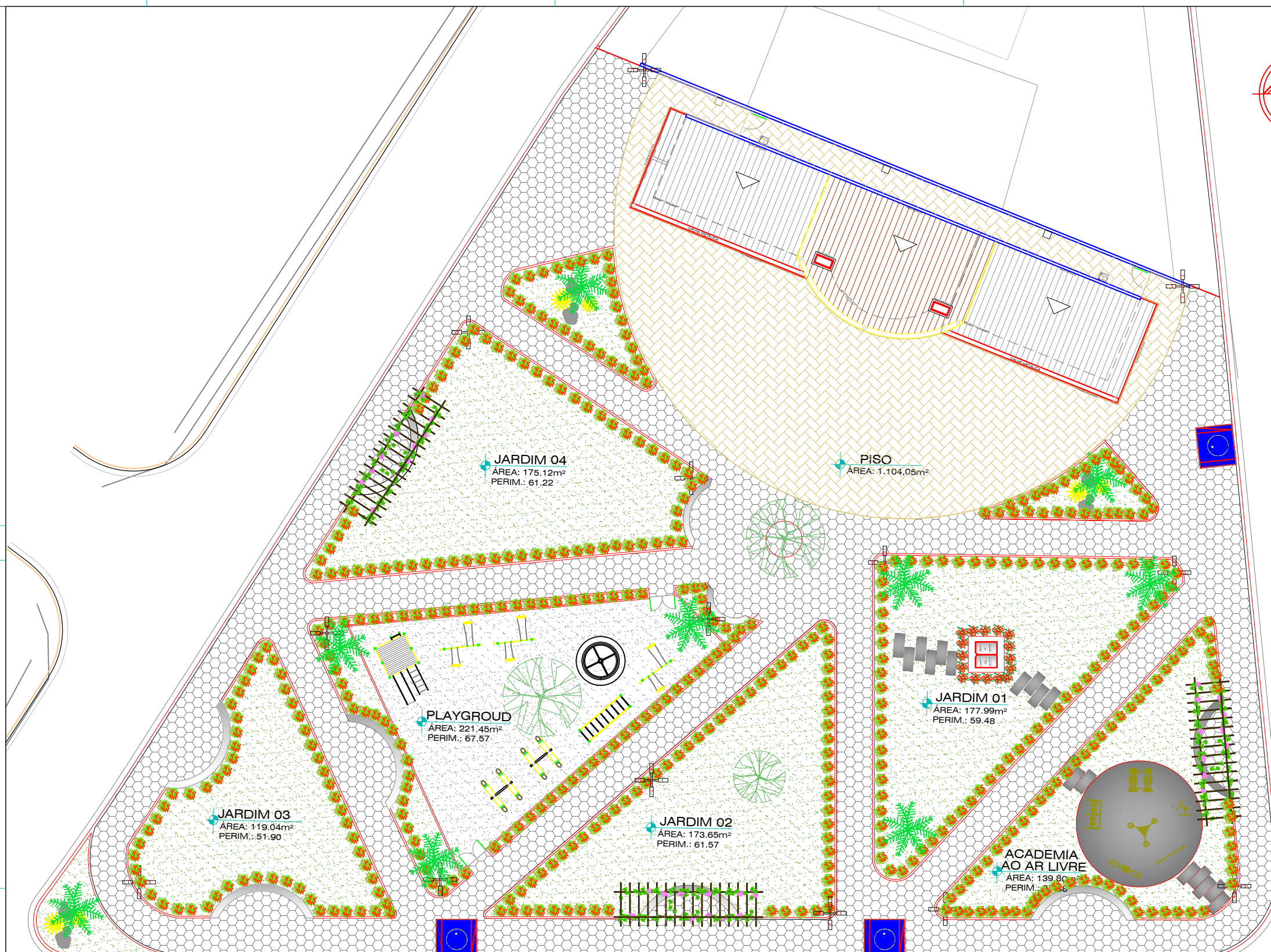

**01 PLANTA HUMANIZADA**  
Esc: SEM ESCALA

**02 IMPLANTAÇÃO EXISTENTE**  
Esc: SEM ESCALA

 **PREFEITURA MUNICIPAL DE FONTE BOA**

AUTOR DO PROJETO	SHEILA JOANA C. FERREIRA		
RESP. TÉCNICO	VITOR DE OLIVEIRA ANDRADE		

**PROJETO ARQUITETÔNICO**

OBRA: CONSTRUÇÃO DA PRAÇA DA BÍBLIA  
ENDEREÇO (OBRA): AV. TIRADENTES COM TERTULIANO RODRIGUES

PROJETO	ARQª. SHEILA JOANA COELHO CAU-A124029-3		
---------	--	--	--

CONTEÚDO	PLANTA HUMANIZADA		
INF.			

DATA	01/2022	ESCALA	1/100	DESENHO:	SHEILA JOANA
TEL:	(92) 99214-4795		PRANCHA	ARQ 1/2	

OBS: "PROIBIDO QUALQUER ALTERAÇÃO SEM AUTORIZAÇÃO DO AUTOR PROJETO"



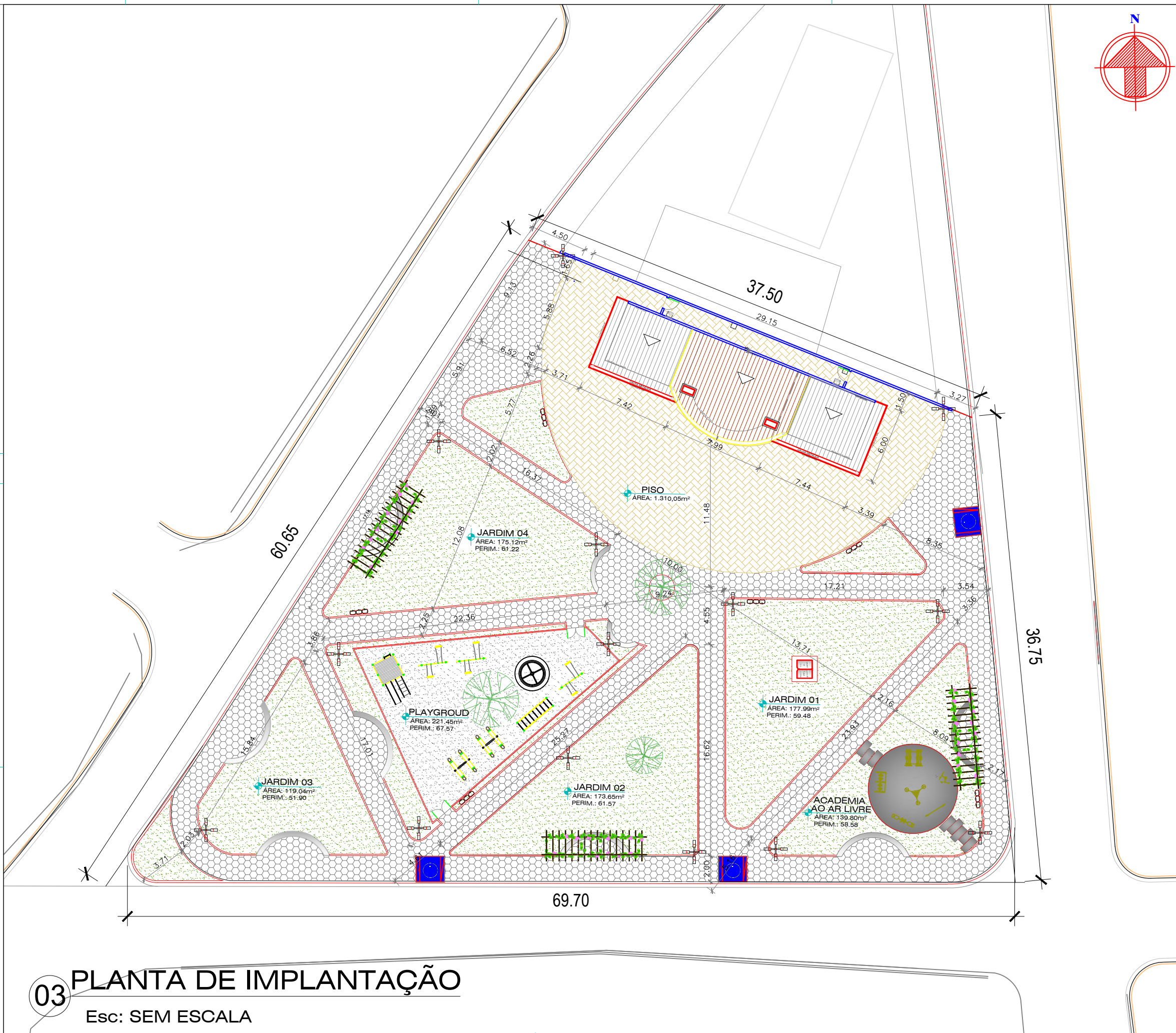

**03 PLANTA DE IMPLANTAÇÃO**  
Esc: SEM ESCALA

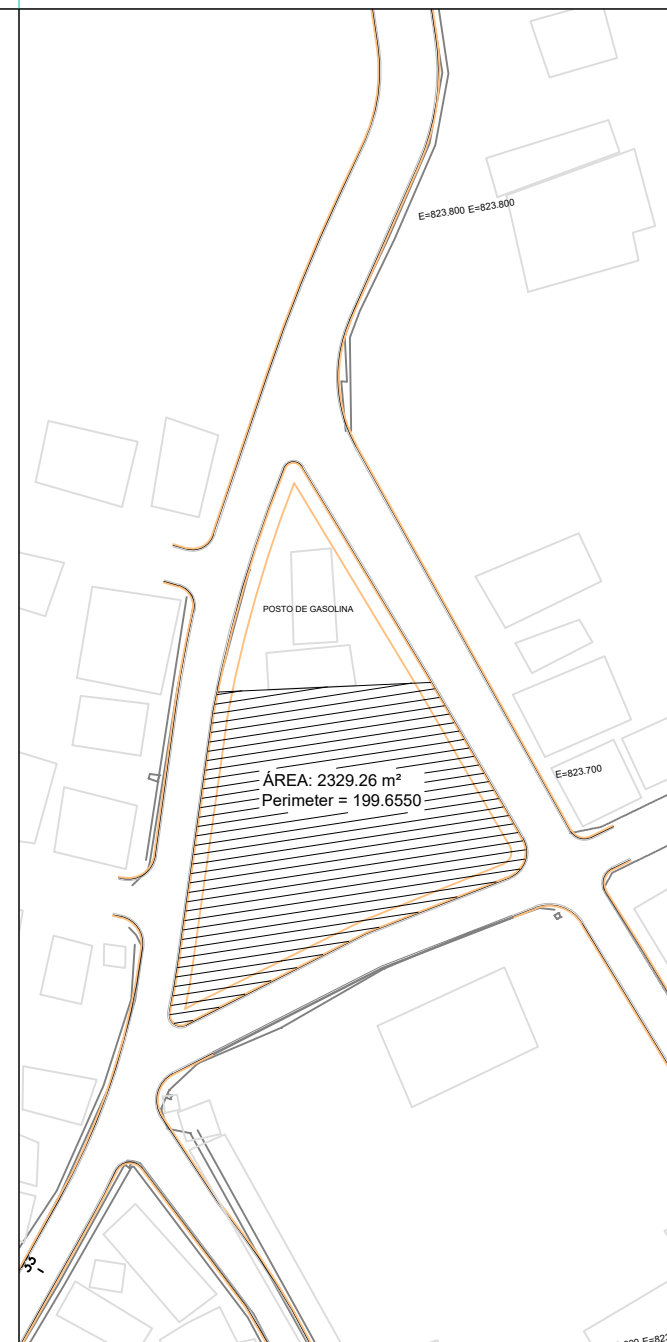
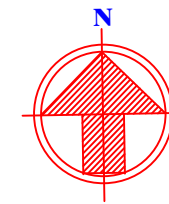

**04 PLANTA DE LOCALIZAÇÃO**  
Esc: SEM ESCALA

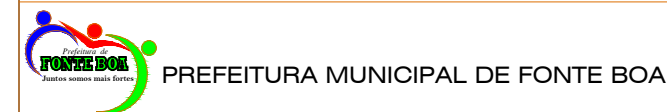

AUTOR DO PROJETO: SHEILA JOANA C. FERREIRA  
RESP. TÉCNICO: VITOR DE OLIVEIRA ANDRADE

**PROJETO ARQUITETÔNICO**

OBRA: CONSTRUÇÃO DA PRAÇA DA BÍBLIA  
ENDEREÇO (OBRA): AV. TIRADENTES COM TERTULIANO RODRIGUES  
PROJETO: ARQª. SHEILA JOANA COELHO  
CAU-A124029-3

CONTEÚDO:  
PLANTA: IMPLANTAÇÃO E PLANTA DE LOCALIZAÇÃO  
INF.

DATA: 01/2022 ESCALA: 1/100 DESENHO: SHEILA JOANA  
TEL.: (92) 99214-4795 PRANCHA: ARQ 2/2

OBS: "PROIBIDO QUALQUER ALTERAÇÃO SEM AUTORIZAÇÃO DO AUTOR PROJETO"



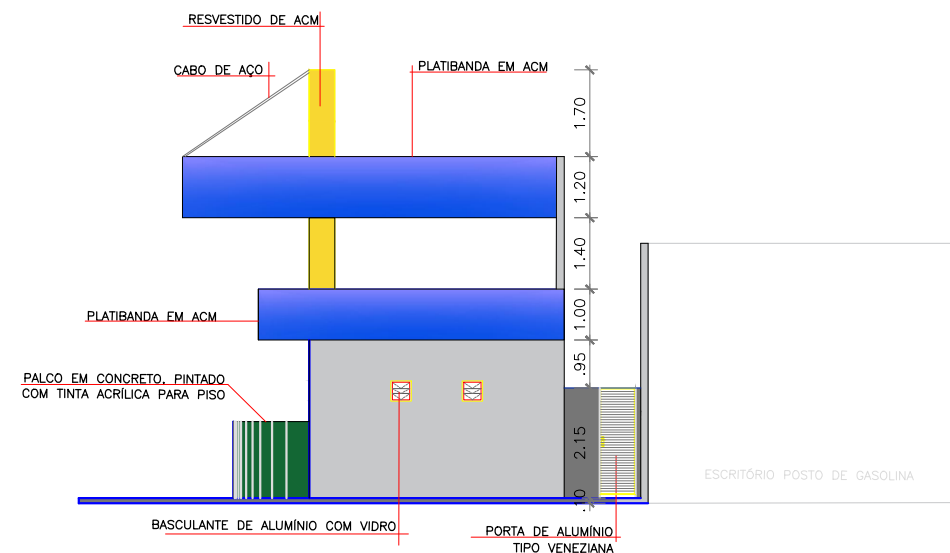
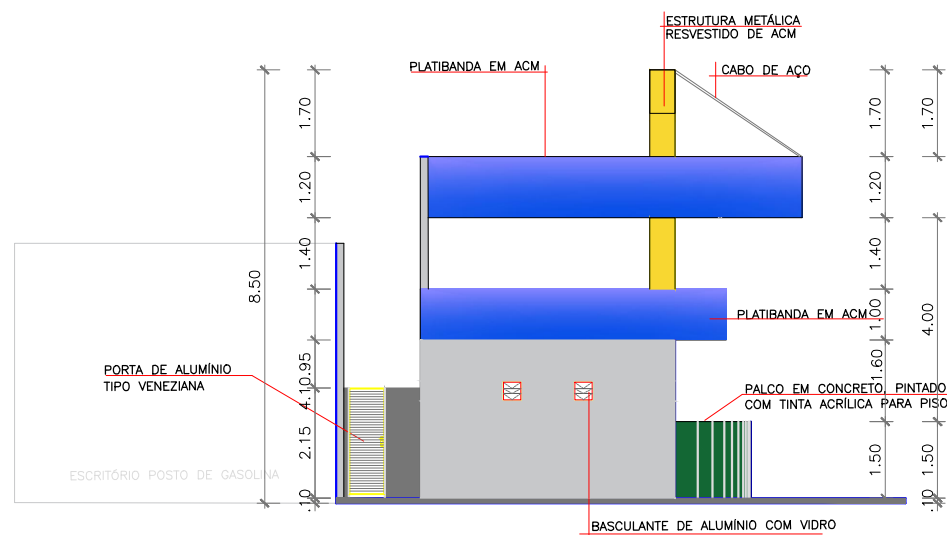

## 05 ELEVAÇÃO LATERAL

Esc: 1/75

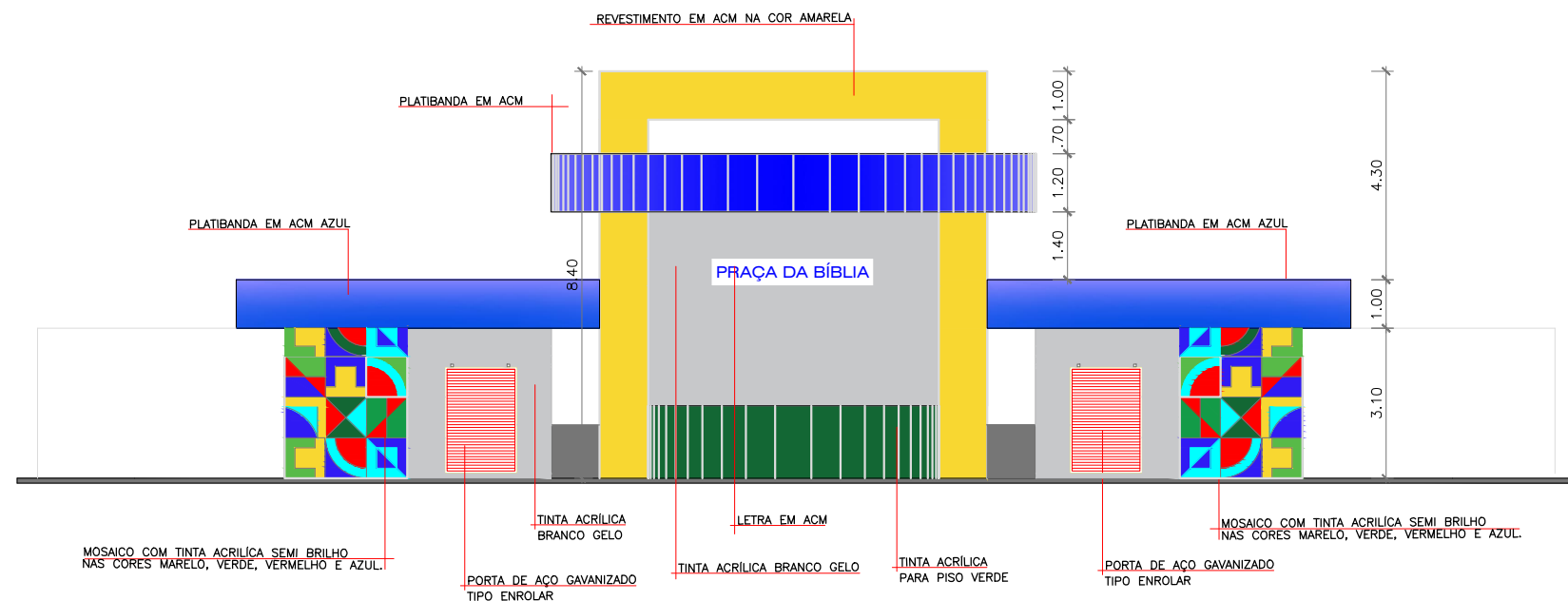

## 06 ELEVAÇÃO FRONTAL

Esc: 1/75

ESTRUTURA METÁLICA

 <b>PREFEITURA MUNICIPAL DE FONTE BOA</b>			
AUTOR DO PROJETO		SHEILA JOANA C. FERREIRA	
RESP. TÉCNICO		VITOR DE OLIVEIRA ANDRADE	
<b>PROJETO ARQUITETÔNICO</b>			
OBRA: CONSTRUÇÃO DA PRAÇA DA BÍBLIA			
ENDEREÇO (OBRA): AV. TIRADENTES COM TERTULIANO RODRIGUES			
PROJETO		ARQ <sup>a</sup> . SHEILA JOANA COELHO CAU-A124029-3	
CONTEÚDO		PLANTA DE ELEVAÇÃO - FRONTAL E LATERAL	
INF.			
DATA	02/2024	ESCALA	1/75
TEL.: (92) 99214-4795	DESENHO:		SHEILA JOANA
PRANCHA		ARQ 4/4	
OBS: "PROIBIDO QUALQUER ALTERAÇÃO SEM AUTORIZAÇÃO DO AUTOR PROJETO"			





PREFEITURA MUNICIPAL DE FONTE BOA

AUTOR DO PROJETO		SHEILA JOANA C. FERREIRA	
RESP. TÉCNICO		VITOR DE OLIVEIRA ANDRADE	
<div>PROJETO ARQUITETÔNICO</div> <div> <div>OBRA: CONSTRUÇÃO DA PRAÇA DA BÍBLIA</div> <div>ENDEREÇO (OBRA): AV. TIRADENTES COM TERTULIANO RODRIGUES</div> </div>			
PROJETO		ARQ <sup>ª</sup> . SHEILA JOANA COELHO	
		CAU-A124029-3	
CONTEÚDO			
PLANTA		CORTES AA / BB	
INF.			
DATA	02/2024	ESCALA	1/50
TEL.: (92) 99214-4795		DESENHO:	SHEILA JOANA
		PRANCHA	ARQ 3/4

OBS: "PROIBIDO QUALQUER ALTERAÇÃO SEM AUTORIZAÇÃO DO AUTOR PROJETO"

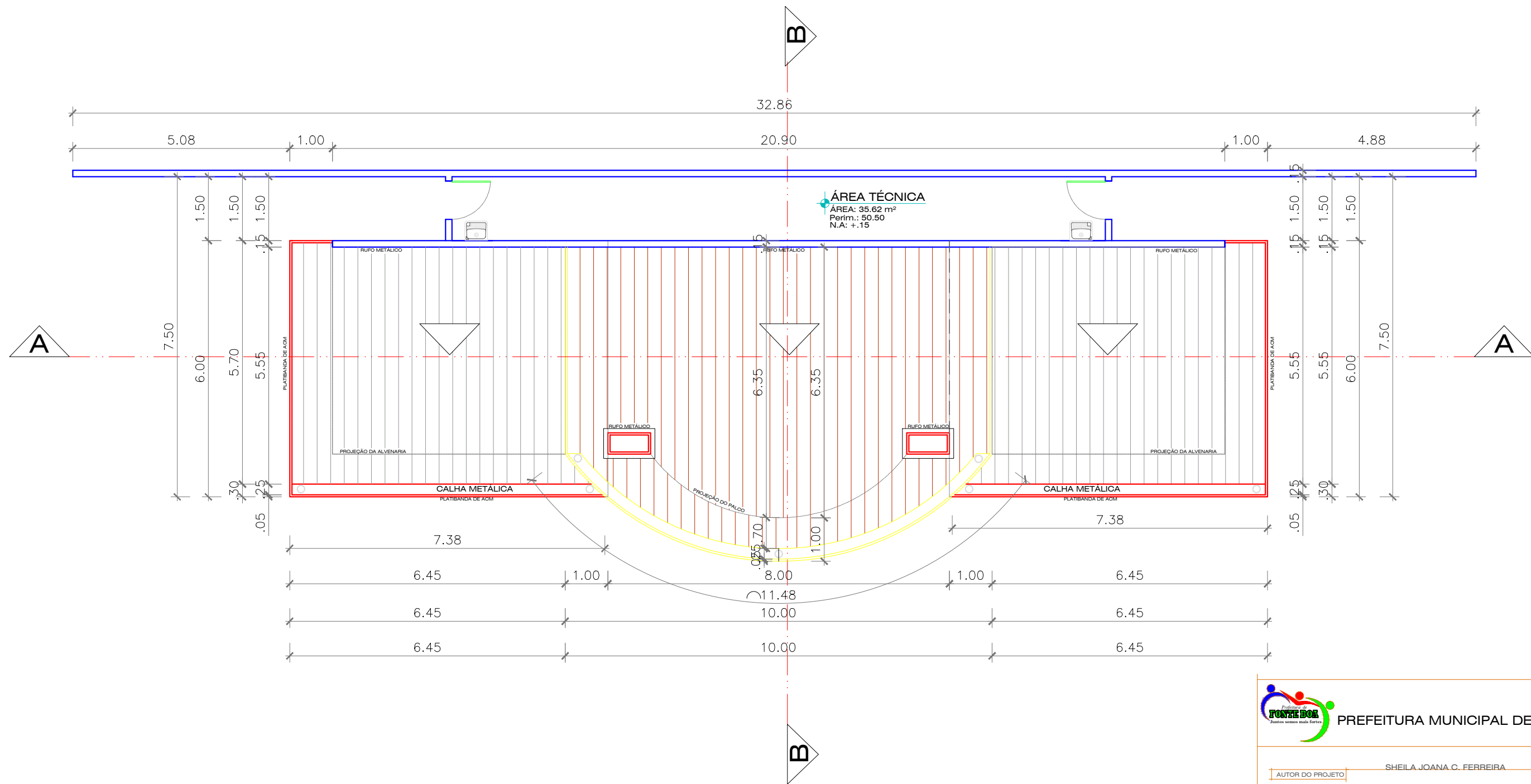

01 PLANTA DE COBERTURA - PALCO  
Esc: 1/50

**PREFEITURA MUNICIPAL DE FONTE BOA**

**PROJETO ARQUITETÔNICO**

OBRA: CONSTRUÇÃO DA PRAÇA DA BÍBLIA  
ENDEREÇO (OBRA): AV. TIRADENTES COM TERTULIANO RODRIGUES

PROJETO: ARQ<sup>a</sup>. SHEILA JOANA COELHO  
CAU-A124029-3

CONTEÚDO: PLANTA DE COBERTURA - PALCO E BOXES

INF.

DATA: 01/2024 | ESCALA: 1/50 | DESENHO: SHEILA JOANA  
TEL.: (92) 99214-4795 | PRANCHA: ARQ 1/4

OBS: "PROIBIDO QUALQUER ALTERAÇÃO SEM AUTORIZAÇÃO DO AUTOR PROJETO"

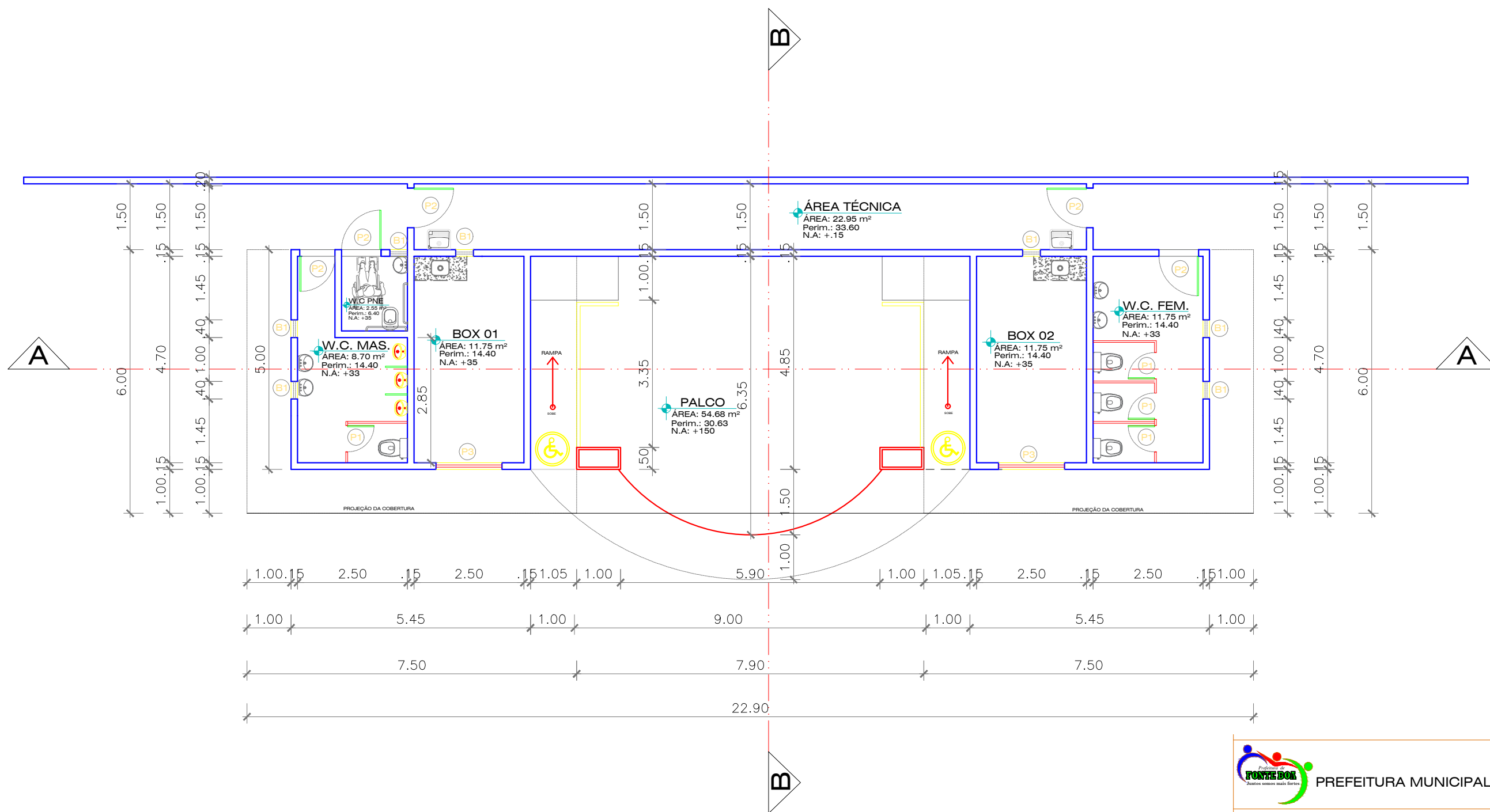

QUADRO DE ESQUADRIAS					
CÓD	DIMENSÕES (m)	ÁREA	QUANT.	MATERIAL	OBSERVAÇÃO
P1	0.60 x1.60	0.96	04	PORTA DE ALUMÍNIO / TIPO VENEZIANA	PORTA DE GIRO
P2	0.90 x2.10	1.89	05	PORTA DE ALUMÍNIO / TIPO VENEZIANA	PORTA DE GIRO
P3	1.50 x2.20	3.30	02	PORTA FERRO / TIPO ENROLAR	PORTA DE ENROLAR
B1	0.40x0.40 / 1.80	0.16	07	ESQUADRIA DE VIDRO E FERRO PINTADO COR: BRANCO	TIPO BASCULANTE