



EDITAL

CONCORRÊNCIA ELETRÔNICA Nº 006 / 2026

CONCORRÊNCIA ELETRÔNICA Nº 006 / 2026 TIPO: MENOR PREÇO GLOBAL PROCESSO ADMINISTRATIVO Nº 01018 / 2026	DATA DE ABERTURA: 11 / 05 / 2026 ÀS 10:00 LOCAL DE ABERTURA: www.portaldecompraspublicas.com.br
--	---

FUNDAMENTAÇÃO LEGAL: LEI FEDERAL Nº 14.133/2021 E SUAS ALTERAÇÕES POSTERIORES, DECRETO MUNICIPAL Nº 047/2023, E PELAS LEIS COMPLEMENTARES Nº 123/2006 E Nº 147/2014 E DEMAIS LEGISLAÇÕES PERTINENTES.

OBJETO: CONTRATAÇÃO DE EMPRESA ESPECIALIZADA PARA A EXECUÇÃO DA CONSTRUÇÃO DA PRAÇA POLIESPORTIVA NO BAIRRO AEROPORTO, NO MUNICÍPIO DE BREVES.

ORGÃO INTERESSADO: SECRETARIA MUNICIPAL DE OBRAS E SERVIÇOS URBANOS - SEOB.

Registro de Preços?	Vistoria	Modo de disputa	Critério de Julgamento
NÃO	FACULTATIVA	ABERTO	MENOR PREÇO GLOBAL

Lic. Exclusiva ME/EPP?	Reserva. Cota ME/EPP?	Exige Amostra/ Dem.?	Menor Preço Global Por Lote?
NÃO	NÃO	NÃO	NÃO

PUBLICAÇÕES

Plataforma Eletrônica do Portal de Compras Públicas: www.portaldecompraspublicas.com.br

Diário Oficial da União – (DOU)

Diário Oficial do Estado – (IOEPA)

Jornal de Grande Circulação – (DIÁRIO DO PARÁ)

Transparência Municipal: <https://breves.pa.gov.br/portal-da-transparencia/licitacoes/>

Portal do TCM-PA/GEO-OBAS: <http://geoobras.tcm.pa.gov.br/Cidadao>

PNCP – Portal Nacional de Contratações Públicas: <https://www.gov.br/pncp/pt-br>

Pedidos de Esclarecimentos	Impugnações
www.portaldecompraspublicas.com.br	www.portaldecompraspublicas.com.br



EDITAL

CONCORRÊNCIA ELETRÔNICA Nº 006 / 2026
PROCESSO ADMINISTRATIVO Nº 01018 / 2026

DATA DA REALIZAÇÃO: 11 / 05 / 2026

HORÁRIO DE INÍCIO DA SESSÃO: às 10:00 (horário oficial de Brasília – DF)

LOCAL: www.portaldecompraspublicas.com.br

A Prefeitura Municipal de Breves, através da Secretaria Municipal de Obras e Serviços Urbanos - SEOB, realizará licitação na modalidade **CONCORRÊNCIA**, na forma **ELETRÔNICA**, do tipo **MENOR PREÇO**, no regime de empreitada por (**PREÇO GLOBAL**), nos termos da Lei nº 14.133, de 01 de abril de 2021, da Lei Complementar nº 123, de 14 de dezembro de 2006, da Lei de Diretrizes Orçamentárias vigente, do Decreto Municipal Nº 047/2023 e do Decreto Federal nº 8.538, de 06 de outubro de 2015, e de acordo com as condições e exigências estabelecidas neste Edital.

A Concorrência Eletrônica será realizada em sessão pública, por meio de sistema eletrônico que promove a comunicação pela INTERNET, mediante condições de segurança, utilizando-se, para tanto, os recursos da criptografia e autenticação em todas as suas fases.

Os trabalhos serão conduzidos por servidor designado, denominado Agente de Contratação, mediante a inserção e monitoramento de dados gerados ou transferidos diretamente para a página eletrônica www.portaldecompraspublicas.com.br. O servidor irá acompanhar o trâmite da licitação, dar impulso ao procedimento licitatório e executar quaisquer outras atividades necessárias ao bom andamento do certame até a homologação.

O Edital estará disponível no site do TCM-PA/GEO-OBAS <http://geoobras.tcm.pa.gov.br/Cidadao>, e gratuitamente na página da transparência municipal <https://breves.pa.gov.br/portal-da-transparencia/licitacoes/>, e no endereço eletrônico www.portaldecompraspublicas.com.br.

1. DO OBJETO

1.1. O objeto da presente licitação é a obtenção da proposta mais vantajosa para a administração, relativa à **CONTRATAÇÃO DE EMPRESA ESPECIALIZADA PARA A EXECUÇÃO DA CONSTRUÇÃO DA PRAÇA POLIESPORTIVA NO BAIRRO AEROPORTO, NO MUNICÍPIO DE BREVES**, conforme Projeto Básico, Planilha Orçamentária, Cronograma Físico e Financeiro, Composição de Preços Unitário, BDI, Memorial de Cálculo, Encargos Sociais, Itens de Maior Relevância, Especificação Técnica, Plantas da Obra e de acordo com o presente Edital e seus Anexos.

1.2. O critério de julgamento adotado será o menor preço global, observadas as exigências contidas neste Edital e seus Anexos quanto às especificações do objeto.

2. DO VALOR / DOTAÇÃO ORÇAMENTÁRIA

2.1. O valor estimado para a execução do objeto é **R\$ 6.686.225,12 (Seis milhões, seiscentos e oitenta e seis mil, duzentos e vinte e cinco reais e doze centavos)**, conforme custos unitários apostos em Planilha Orçamentária anexa a este Termo, bem como composição de preços da PMB, componente do ANEXO II deste Edital;

2.2. A estimativa de custo levou em consideração o risco envolvido na contratação e sua alocação entre contratante e contratado, conforme especificado na matriz de risco constante do Contrato.

2.3. A contratação será atendida pela seguinte dotação:

Órgão: 10 Prefeitura Municipal de Breves

Unidade Orçamentária: **1007 - Secretaria de Obras e Serviços Urbanos**



Projeto/Atividade: 14 452 0014 1.015 – Construção, Reforma e Adequação de Praças Espaços públicos com acessibilidade

Classificação Econômica: 4.4.90.51.00/99 – Obras e Instalações

Fonte de Recurso: 15000000 – Recurso Não Vinculados de Impostos

2.4. A dotação relativa aos exercícios financeiros subsequentes será indicada após aprovação da Lei Orçamentária respectiva e liberação dos créditos correspondentes, mediante apostilamento.

3. DO CREDENCIAMENTO

3.1. Os interessados em participar desta Concorrência deverão credenciar-se, previamente, perante o sistema eletrônico provido pelo Portal de Compras Públicas, por meio do sítio www.portaldecompraspublicas.com.br.

3.2. Para ter acesso ao sistema eletrônico, os interessados deverão dispor de chave de identificação e senha pessoal, obtidas junto ao provedor do sistema eletrônico (Portal de Compras Públicas), onde também deverão se informar a respeito do seu funcionamento e regulamento, obtendo instruções detalhadas para sua correta utilização.

3.2.1. Os interessados em se credenciar no Portal de Compras Públicas poderão obter maiores informações na página www.portaldecompraspublicas.com.br, podendo sanar eventuais dúvidas pela central de atendimentos do Portal ou pelo e-mail falelcom@portaldecompraspublicas.com.br.

3.3. O licitante será responsável por todas as transações que forem efetuadas em seu nome no sistema eletrônico, assumindo como firmes e verdadeiras suas propostas e lances.

3.3.1 O uso da senha de acesso pela licitante é de sua responsabilidade exclusiva, incluindo qualquer transação por ela efetuada diretamente, ou por seu representante, não cabendo ao provedor do sistema ou à (ao) Prefeitura Municipal de Breves responder por eventuais danos decorrentes do uso indevido da senha, ainda que por terceiros.

3.4. O credenciamento junto ao Portal de Compras Públicas implica a responsabilidade do licitante ou de seu representante legal e a presunção de sua capacidade técnica para realização das transações inerentes a esta Concorrência.

3.5. A perda da senha ou a quebra de sigilo deverão ser comunicadas imediatamente ao provedor do sistema para imediato bloqueio de acesso.

3.6. A Concorrência será conduzida pelo(a) Prefeitura Municipal de Breves com apoio técnico e operacional do Portal de Compras Públicas, que atuará como provedor do sistema eletrônico para esta licitação.

4. DA PARTICIPAÇÃO NA LICITAÇÃO

4.1. Poderão participar desta Concorrência os interessados cujo o ramo de atividade seja compatível com o objeto desta licitação, e que estejam com Credenciamento regular no Portal de Compras Públicas.

4.2. Será concedido tratamento favorecido para as microempresas e empresas de pequeno porte, para as sociedades cooperativas mencionadas no artigo 34 da Lei nº 11.488, de 2007, para o microempreendedor individual - MEI, nos limites previstos da Lei Complementar nº 123, de 2006 e Art. 4º da Lei nº 14.133/2021.

4.3. Não poderão disputar licitação ou participar da execução de contrato, direta ou indiretamente:

4.3.1. Proibidos de participar de licitações e celebrar contratos administrativos, na forma da legislação vigente

4.3.2. Que não atendam às condições deste Edital e seu(s) anexo(s);

4.3.3. Estrangeiros que não tenham representação legal no Brasil com poderes expressos para receber citação e responder administrativa ou judicialmente;

4.3.4. Que se enquadrem nas vedações previstas no Art. 14º da Lei nº 14.133/2021;

a) autor do anteprojeto, do projeto básico ou do projeto executivo, pessoa física ou jurídica, quando a licitação versar sobre obra, serviços ou fornecimento de bens a ele relacionados;



- b) empresa, isoladamente ou em consórcio, responsável pela elaboração do projeto básico ou do projeto executivo, ou empresa da qual o autor do projeto seja dirigente, gerente, controlador, acionista ou detentor de mais de 5% (cinco por cento) do capital com direito a voto, responsável técnico ou subcontratado, quando a licitação versar sobre obra, serviços ou fornecimento de bens a ela necessários;
- c) pessoa física ou jurídica que se encontre, ao tempo da licitação, impossibilitada de participar da licitação em decorrência de sanção que lhe foi imposta, onde será verificada pendências no Cadastro Nacional de Empresas Inidôneas e Suspensas da Controladoria Geral da União (CGU); que constem no Cadastro Nacional de Condenações Cíveis por Ato de Improbidade Administrativa disponível no endereço eletrônico do Conselho Nacional de Justiça (CNJ) e que esteja incluída na lista de empresas inidôneas do Tribunal de Contas da União (TCU), que para fins de comprovação devem ser apresentadas certidões ou termos das consultas pela licitante para efetivação de sua habilitação;
- d) pessoa física ou jurídica, cujo o proprietário ou sócio que mantenha vínculo de natureza técnica, comercial, econômica, financeira, trabalhista ou civil com dirigente do órgão ou entidade contratante ou com agente público que desempenhe função na licitação ou atue na fiscalização ou na gestão do contrato, ou que deles seja cônjuge, companheiro ou parente em linha reta, colateral ou por afinidade, até o terceiro grau;
- e) empresas controladoras, controladas ou coligadas, nos termos da Lei nº 6.404, de 15 de dezembro de 1976, concorrendo entre si;
- f) pessoa física ou jurídica que, nos 5 (cinco) anos anteriores à divulgação do edital, tenha sido condenada judicialmente, com trânsito em julgado, por exploração de trabalho infantil, por submissão de trabalhadores a condições análogas às de escravo ou por contratação de adolescentes nos casos vedados pela legislação trabalhista.

4.3.5. Que estejam sob falência, concurso de credores, concordata ou em processo de dissolução ou liquidação;

4.4. A pessoa jurídica poderá participar da licitação em consórcio, observadas as regras do Art. 15º da Lei nº 14.133/2021.

4.5. Como condição para participação na Concorrência, a licitante assinalará “sim” ou “não” em campo próprio do sistema eletrônico, relativo às seguintes declarações:

4.5.1. Que cumpre os requisitos estabelecidos no artigo 3º da Lei Complementar nº 123, de 2006, estando apta a usufruir do tratamento favorecido estabelecido em seus Art. 42º a 49º;

4.5.1.1. Nos itens exclusivos para participação de microempresas e empresas de pequeno porte, a assinalação do campo “não” impedirá o prosseguimento no certame;

4.5.1.2. Nos itens em que a participação não for exclusiva para microempresas e empresas de pequeno porte, a assinalação do campo “não” apenas produzirá o efeito de o licitante não ter direito ao tratamento favorecido previsto na Lei Complementar nº 123, de 2006, mesmo que microempresa, empresa de pequeno porte.

4.5.2. Que está ciente e concorda com as condições contidas no Edital e seus anexos;

4.5.3. Que cumpre os requisitos para a habilitação definidos no Edital e que a proposta apresentada está em conformidade com as exigências editalícia;

4.5.4. Que inexistem fatos impeditivos para sua habilitação no certame, ciente da obrigatoriedade de declarar ocorrências posteriores;

4.5.5. Que não emprega menor de 18 anos em trabalho noturno, perigoso ou insalubre e não emprega menor de 16 anos, salvo menor, a partir de 14 anos, na condição de aprendiz, nos termos do artigo 7º, XXXIII, da Constituição;

4.5.6. Que a proposta foi elaborada de forma independente.



4.5.7. Que não possui, em sua cadeia produtiva, empregados executando trabalho degradante ou forçado, observando o disposto nos incisos III e IV do art. 1º e no inciso III do art. 5º da Constituição Federal.

4.5.8. Que cumpre com a reserva de cargos prevista em lei para pessoa com deficiência ou para reabilitado da Previdência Social e que atendam às regras de acessibilidade previstas na legislação, conforme disposto no art. 93 da Lei nº 8.213/1991.

4.6. A declaração falsa relativa ao cumprimento de qualquer condição sujeitará o licitante às sanções previstas em lei e neste Edital.

4.7. Será realizada pesquisa junto ao CEIS (CGU), junto ao CNJ (condenações cíveis por atos de improbidade administrativa) e no Portal Transparência (www.portaltransparencia.gov.br/cnep), para aferição de eventuais registros impeditivos de participar de licitações ou de celebrar contratos com a Administração Pública.

5. DA APRESENTAÇÃO DA PROPOSTA

5.1. Após a divulgação do Edital no endereço eletrônico www.portaldecompraspublicas.com.br e até a data e hora marcadas para abertura da sessão, os licitantes deverão encaminhar concomitantemente com os documentos de habilitação exigidos no edital, proposta com a descrição do objeto ofertado e o preço, exclusivamente por meio do sistema eletrônico no endereço acima, quando, então, encerrar-se-á automaticamente a etapa de envio das referidas documentações supracitadas.

5.1.1. A licitante deverá elaborar a sua proposta com base no edital e seus anexos, sendo de sua exclusiva responsabilidade o levantamento de custos necessários para o cumprimento total das obrigações necessárias para a execução do objeto desta licitação.

5.2. O envio da proposta, acompanhada dos documentos de habilitação exigidos neste Edital, ocorrerá por meio de chave de acesso e senha.

5.3. Incumbirá ao licitante acompanhar as operações no sistema eletrônico durante a sessão pública do Concorrência, ficando responsável pelo ônus decorrente da perda de negócios, diante da inobservância de quaisquer mensagens emitidas pelo sistema ou de sua desconexão.

5.4. Até a abertura da sessão pública, os licitantes poderão retirar ou substituir a proposta de preço e documentos de habilitação anteriormente inseridos no sistema;

5.5. Não será estabelecida, nessa etapa do certame, ordem de classificação entre as propostas apresentadas, o que somente ocorrerá após a realização dos procedimentos de negociação e julgamento da proposta.

5.6. Os documentos que compõem a proposta e habilitação do licitante melhor classificado somente serão disponibilizados para avaliação do Agente de Contratação e para acesso público após o encerramento do envio de lances.

5.7. Fica entendido que no projeto, todos os memoriais descritivos, especificações, orçamento e todo e qualquer documento que servir de base para a execução da obra e elaboração da Proposta de Preços, são complementares entre si, de modo que qualquer detalhe que se omita em um ou em outro, será válido.

6. DO PREENCHIMENTO DA PROPOSTA

6.1. O licitante deverá enviar sua proposta, no idioma oficial do Brasil, mediante o preenchimento, no sistema eletrônico, dos seguintes campos:

6.1.1. Valor unitário e total para cada item ou lote de itens (conforme o caso), em moeda corrente nacional;

6.1.2. Descrição detalhada do objeto, contendo as informações similares à especificação do Termo de Referência: indicando, no que for aplicável, o modelo, prazo de validade ou de garantia, número do registro ou inscrição do bem no órgão competente, quando for o caso;

6.2. Todas as especificações do objeto contidas na proposta vinculam a Contratada.



- 6.3. Nos valores propostos estarão inclusos todos os custos operacionais, encargos previdenciários, trabalhistas, tributários, comerciais e quaisquer outros que incidam direta ou indiretamente na contratação.
- 6.4. Os preços ofertados, tanto na proposta inicial, quanto na etapa de lances, serão de exclusiva responsabilidade do licitante, não lhe assistindo o direito de pleitear qualquer alteração, sob alegação de erro, omissão ou qualquer outro pretexto.
- 6.5. O prazo de validade da proposta não será inferior a 90 (noventa) dias, a contar da data de sua apresentação.
- 6.6. Os licitantes devem respeitar os preços máximos estabelecidos nas normas de regência de contratações públicas, quando participarem de licitações públicas.
- 6.7. A proposta financeira, sob pena de desclassificação, deverá vir acompanhada pelos seguintes documentos:
- 6.7.1. Planilha Orçamentária, conforme o ANEXO II – DOCUMENTOS TÉCNICOS DE ENGENHARIA – PLANILHA ORÇAMENTÁRIA, preenchida e assinada, onde estarão contidas todas as despesas necessárias para a execução do serviço, inclusive as salariais, totalização dos encargos sociais e trabalhistas, despesas adicionais, BDI e totalização de impostos e taxas, cujos itens, discriminações, unidades de medição e quantidades, não poderão ser alterados pela licitante, exceção feita às colunas de custo total e campo de somatórios ou quando devidamente estabelecido em ERRATA e/ou ESCLARECIMENTO DE DÚVIDAS.
 - 6.7.2. Composições Analíticas das Taxas de Bonificação e Despesas Indiretas (BDI) e Composição/Planilha de Encargos/Leis Sociais da Proposta de Preços, conforme o ANEXO III e IV – DOCUMENTOS TÉCNICO DE ENGENHARIA: PLANILHAS DE COMPOSIÇÃO ANALÍTICA DAS TAXAS DE B.D.I. E PLANILHA/DEMONSTRATIVO DE TAXA DE LEIS/ENCARGOS SOCIAIS.
 - 6.7.3. Cronograma Físico e Financeiro compatível com a obra, conforme o ANEXO V – DOCUMENTOS TÉCNICOS DE ENGENHARIA - CRONOGRAMA FÍSICO-FINANCEIRO, não se admitindo parcela na forma de pagamento antecipado. O cronograma físico-financeiro proposto pela licitante deverá observar o cronograma de desembolso máximo por período constante no Projeto Básico e Termo de Referência.
 - 6.7.4. Composição de Preços Unitários (CPU), conforme o ANEXO VI – DOCUMENTOS TÉCNICOS DE ENGENHARIA – COMPOSIÇÃO DE PREÇOS UNITÁRIOS.
 - 6.7.5. Memorial de Cálculo, conforme o ANEXO VII – DOCUMENTOS TÉCNICOS DE ENGENHARIA – MEMORIAL DE CÁLCULO.
- 6.8. O licitante, ao enviar sua proposta, deverá preencher, em campo próprio do sistema eletrônico, as seguintes Declarações on-line, fornecidas pelo Sistema de Concorrência Eletrônica:
- 6.8.1. Declaração de que cumpre os requisitos estabelecidos no artigo 3º da Lei Complementar nº 123, de 2006, estando apta a usufruir do tratamento favorecido estabelecido em seus Art. 42º a 49º, quando for o caso;
 - 6.8.1.1. A indicação do campo “não” apenas produzirá o efeito de a licitante não ter direito ao tratamento favorecido previsto na Lei Complementar nº 123, de 2006, mesmo que seja qualificada como microempresa ou empresa de pequeno porte;
 - 6.8.2. Declaração de que cumpre plenamente os requisitos de habilitação e que sua proposta está em conformidade com as exigências do Edital.
- 6.9. As declarações exigidas neste edital e não disponibilizadas diretamente no sistema deverão ser confeccionadas e enviadas juntamente com a proposta de preços e/ou com os documentos de habilitação.
- 6.10. Declarações falsas, relativas ao cumprimento dos requisitos de habilitação e proposta, sujeitarão a licitante às sanções previstas neste Edital.
- 6.11. Todas as referências de tempo no Edital, no aviso e durante a sessão pública observarão o horário de Brasília – DF.



6.12. O licitante será responsável por todas as transações que forem efetuadas em seu nome no sistema eletrônico, assumindo como firmes e verdadeiras suas propostas e lances.

7. DA ABERTURA DA SESSÃO, CLASSIFICAÇÃO DAS PROPOSTAS E FORMULAÇÃO DE LANCES

7.1. A abertura da presente licitação dar-se-á em sessão pública, por meio de sistema eletrônico, na data, horário e local indicados neste Edital.

7.2. O Agente de Contratação verificará as propostas apresentadas, desclassificando desde logo aquelas que não estejam em conformidade com os requisitos estabelecidos neste Edital, contenham vícios insanáveis ou não apresentem as especificações técnicas exigidas no Termo de Referência, conforme Art. 59º da Lei nº 14.133/2021.

7.2.1. Também será desclassificada a proposta que identifique o licitante.

7.2.2. A desclassificação será sempre fundamentada e registrada no sistema, com acompanhamento em tempo real por todos os participantes.

7.2.3. A não desclassificação da proposta não impede o seu julgamento definitivo em sentido contrário, levado a efeito na fase de aceitação.

7.3. O sistema ordenará automaticamente as propostas classificadas, sendo que somente estas participarão da fase de lances.

7.4. O sistema disponibilizará campo próprio para troca de mensagens entre o Agente de Contratação e os licitantes.

7.5. Iniciada a etapa competitiva, os licitantes deverão encaminhar lances exclusivamente por meio do sistema eletrônico, sendo imediatamente informados do seu recebimento e do valor consignado no registro.

7.5.1. O lance deverá ser ofertado de acordo com o tipo de licitação indicada no preâmbulo deste Edital.

7.6. Os licitantes poderão oferecer lances sucessivos, observando o horário fixado para abertura da sessão e as regras estabelecidas no Edital.

7.7. O licitante somente poderá oferecer lance de valor inferior ou percentual de desconto superior ao último por ele ofertado e registrado no sistema.

7.8. O intervalo mínimo de diferença de valores ou percentuais entre os lances, que incidirá tanto em relação aos lances intermediários quanto em relação à proposta que cobrir a melhor oferta deverá ser de R\$ 66.000,00 (Sessenta e Seis Mil Reais).

7.9. O intervalo entre os lances enviados pelo mesmo licitante não poderá ser inferior a vinte (20) segundos e o intervalo entre lances não poderá ser inferior a três (3) segundos, sob pena de serem automaticamente descartados pelo sistema os respectivos lances.

7.10. Será adotado para o envio de lances na licitação o modo de disputa "aberto", em que os licitantes apresentarão lances públicos e sucessivos, com prorrogações.

7.11. A etapa de lances da sessão pública terá duração de 10 (dez) minutos e, após isso, será prorrogada automaticamente pelo sistema quando houver lance ofertado nos últimos 02 (dois) minutos do período de duração da sessão pública.

7.12. A prorrogação automática da etapa de lances, de que trata o item anterior, será de 02 (dois) minutos e ocorrerá sucessivamente sempre que houver lances enviados nesse período de prorrogação, inclusive no caso de lances intermediários.

7.13. Não havendo novos lances na forma estabelecida nos itens anteriores, a sessão pública encerrar-se-á automaticamente.

7.14. Encerrada a fase competitiva sem que haja a prorrogação automática pelo sistema, poderá o Agente de Contratação, assessorado pela equipe de apoio, justificadamente, admitir o reinício da sessão pública de lances, em prol da consecução do melhor preço.



- 7.15. Não serão aceitos dois ou mais lances de mesmo valor, prevalecendo aquele que for recebido e registrado primeiro.
- 7.16. Durante o transcurso da sessão pública, os licitantes serão informados, em tempo real, do valor do menor lance registrado, vedada a identificação do licitante.
- 7.17. No caso de desconexão com o Agente de Contratação, no decorrer da etapa competitiva da Concorrência, o sistema eletrônico poderá permanecer acessível aos licitantes para a recepção dos lances.
- 7.18. Quando a desconexão do sistema eletrônico para o Agente de Contratação persistir por tempo superior a 10 (dez) minutos, a sessão pública será suspensa e reiniciada somente após decorridas 24 (vinte e quatro) horas da comunicação do fato pelo Agente de Contratação aos participantes, quando serão divulgadas data e hora para a sua reabertura no sítio eletrônico utilizado para divulgação.
- 7.19. O Critério de julgamento adotado será o menor preço global, conforme definido neste Edital e seus anexos.
- 7.20. Caso o licitante não apresente lances, concorrerá com o valor de sua proposta.
- 7.21. Em relação a itens não exclusivos para participação de microempresas e empresas de pequeno porte, uma vez encerrada a etapa de lances, será efetivada a verificação automática, junto à Receita Federal, do porte da entidade empresarial. O sistema identificará em coluna própria as microempresas e empresas de pequeno porte participantes, procedendo à comparação com os valores da primeira colocada, se esta for empresa de maior porte, assim como das demais classificadas, para o fim de aplicar-se o disposto nos Arts. 44 e 45 da LC nº 123, de 2006, regulamentada pelo Decreto nº 8.538/2015.
- 7.22. Nessas condições, as propostas de microempresas e empresas de pequeno porte que se encontrarem na faixa de até 5% (cinco por cento) acima da melhor proposta ou melhor lance serão consideradas empatadas com a primeira colocada.
- 7.23. A melhor classificada nos termos do item anterior terá o direito de encaminhar uma última oferta para desempate, obrigatoriamente em valor inferior ao da primeira colocada, no prazo de 5 (cinco) minutos controlados pelo sistema, contados após a comunicação automática para tanto.
- 7.24. Caso a microempresa ou a empresa de pequeno porte melhor classificada desista ou não se manifeste no prazo estabelecido, serão convocadas as demais licitantes microempresa e empresa de pequeno porte que se encontrem naquele intervalo de 5% (cinco por cento), na ordem de classificação, para o exercício do mesmo direito, no prazo estabelecido no subitem anterior.
- 7.25. No caso de equivalência dos valores apresentados pelas microempresas e empresas de pequeno porte que se encontrem nos intervalos estabelecidos nos subitens anteriores, será realizado sorteio entre elas para que se identifique aquela que primeiro poderá apresentar melhor oferta.
- 7.26. Quando houver propostas beneficiadas com as margens de preferência em relação ao produto estrangeiro, o critério de desempate será aplicado exclusivamente entre as propostas que fizerem jus às margens de preferência, conforme regulamento.
- 7.27. A ordem de apresentação pelos licitantes é utilizada como um dos critérios de classificação, de maneira que só poderá haver empate entre propostas iguais (não seguidas de lances), ou entre lances finais da fase fechada do modo de disputa aberto e fechado.
- 7.28. Em caso de empate entre duas ou mais propostas, serão utilizados os seguintes critérios de desempate, conforme Art. 60º, da Lei nº 14.133/2021, nesta ordem:
- 7.28.1. disputa final, hipótese em que os licitantes empatados poderão apresentar nova proposta em ato contínuo à classificação;
 - 7.28.2. avaliação do desempenho contratual prévio dos licitantes;
 - 7.28.3. desenvolvimento pelo licitante de ações de equidade entre homens e mulheres no ambiente de trabalho, conforme regulamento;



- 7.28.4. desenvolvimento pelo licitante de programa de integridade, conforme orientações dos órgãos de controle;
- 7.29. Persistindo o empate, será assegurada preferência, sucessivamente, aos bens e serviços produzidos ou prestados por:
- 7.29.1. empresas estabelecidas no território do Estado ou do Distrito Federal do órgão ou entidade da Administração Pública estadual ou distrital licitante ou, no caso de licitação realizada por órgão ou entidade de Município, no território do Estado em que este se localize;
- 7.29.2. empresas brasileiras;
- 7.29.3. empresas que invistam em pesquisa e no desenvolvimento de tecnologia no País;
- 7.29.4. empresas que comprovem a prática de mitigação, nos termos da Lei nº 12.187/2009.
- 7.30. Encerrada a etapa de envio de lances da sessão pública, o Agente de Contratação deverá encaminhar, pelo sistema eletrônico, contraproposta ao licitante que tenha apresentado o melhor preço, para que seja obtida melhor proposta, vedada a negociação em condições diferentes das previstas neste Edital.
- 7.30.1. A negociação será realizada por meio do sistema, podendo ser acompanhada pelos demais licitantes.
- 7.31. Após a negociação do preço, o Agente de Contratação iniciará a fase de aceitação e julgamento da proposta.

8. DA ACEITABILIDADE DA PROPOSTA VENCEDORA

- 8.1. Encerrada a etapa de negociação, o Agente de Contratação examinará a proposta classificada em primeiro lugar quanto à adequação ao objeto e à compatibilidade do preço em relação ao máximo estipulado para contratação neste Edital e em seus anexos.
- 8.2. O Agente de Contratação convocará o licitante melhor classificado que, no prazo máximo de 2 (duas) horas, envie a proposta adequada ao último lance ofertado após a negociação realizada, acompanhada, se for o caso, dos documentos complementares, quando necessários à confirmação daqueles exigidos neste Edital e já apresentados, por meio de campo próprio do Sistema, sob pena de desclassificação.
- 8.2.1. O prazo estabelecido poderá ser prorrogado a critério do Agente de Contratação, ou por solicitação fundamentada feita no chat pelo licitante, formulada antes de findo o prazo, e formalmente aceita pelo Agente de Contratação.

8.3. A proposta deve conter:

- a) Nome da proponente e de seu representante legal, endereço completo, telefone, endereço de correio eletrônico, números do CNPJ e da inscrição Estadual e Municipal (se houver) e fazer menção a presente licitação;
- b) Valor total e global da proposta escrito por extenso, em moeda corrente nacional;
- c) Planilha Orçamentária, conforme o ANEXO II – DOCUMENTOS TÉCNICOS DE ENGENHARIA – PLANILHA ORÇAMENTÁRIA.
- d) Composições Analíticas das Taxas de Bonificação e Despesas Indiretas (BDI) e Planilha/Demonstrativo de Taxa de Leis/Encargos Sociais: conforme os ANEXO III e IV – DOCUMENTOS TÉCNICO DE ENGENHARIA: PLANILHAS DE COMPOSIÇÃO ANALÍTICA DAS TAXAS DE B.D.I.
- e) Cronograma Físico e Financeiro compatível com a obra, conforme o ANEXO V – DOCUMENTOS TÉCNICOS DE ENGENHARIA - CRONOGRAMA FÍSICO-FINANCEIRO.
- f) Composição de Preços Unitários (CPU), conforme o ANEXO VI – DOCUMENTOS TÉCNICOS DE ENGENHARIA – COMPOSIÇÃO DE PREÇOS UNITÁRIOS.
- g) Memorial de Cálculo, conforme o ANEXO VII – DOCUMENTOS TÉCNICOS DE ENGENHARIA – MEMORIA DE CÁLCULO.



- h) Prazo de validade da proposta não inferior a 120 (cento e vinte) dias corridos, contados da data prevista para abertura da licitação;
- i) Preço unitário de cada item e o valor global;
- j) Indicação do banco, número da conta e agência para fins de pagamento.
- k) Declaração expressa de que nos preços nela contidos estão incluídas todas e quaisquer despesas relativas à mão-de-obra, materiais de consumo, lucros, encargos trabalhistas, sociais, fiscais, seguros, e outras despesas diretas e indiretas, bem como aquelas indispensáveis para manter a higiene e segurança no trabalho, necessárias ao cumprimento integral do objeto deste Edital;
- l) Declaração de que a proposta apresentada para essa licitação foi elaborada de maneira independente;
- m) As empresas qualificadas como ME / EPP, na forma da Lei Complementar nº 123/2006, deverão apresentar Declaração que se enquadram como ME / EPP, e que não tem nenhum dos impedimentos do §4º do Art. 3º da referida Lei;
- 8.3.1. O não envio da proposta ajustada por meio de campo próprio do Portal de Compras Públicas, com todos os requisitos elencados no item 8.3, ou o descumprimento das diligências determinadas pelo Agente de Contratação, acarretará na desclassificação da proposta, sem prejuízo da instauração de processo sancionatório contra o licitante.
- 8.4. Será desclassificada a proposta ou o lance vencedor, apresentar preço final superior ao preço máximo fixado (Acórdão nº 1455/2018 -TCU - Plenário), ou que apresentar preço manifestamente inexequível.
- 8.4.1. Considera-se inexequível a proposta que apresente preços global ou unitários simbólicos, irrisórios ou de valor zero, incompatíveis com os preços dos insumos e salários de mercado, acrescidos dos respectivos encargos, ainda que o ato convocatório da licitação não tenha estabelecido limites mínimos, exceto quando se referirem a materiais e instalações de propriedade do próprio licitante, para os quais ele renuncie a parcela ou à totalidade da remuneração.
- 8.5. Qualquer interessado poderá requerer que se realizem diligências para aferir a exequibilidade e a legalidade das propostas, devendo apresentar as provas ou os indícios que fundamentam a suspeita.
- 8.6. Se houver indícios de inexequibilidade da proposta de preço, ou em caso da necessidade de esclarecimentos complementares, poderão ser efetuadas diligências para que a licitante comprove a exequibilidade da proposta.
- 8.6.1. O Agente de Contratação em conjunto com a Equipe de Apoio poderá realizar quaisquer diligências necessárias para aferir a exequibilidade e a legalidade das propostas, com as especificações mínimas previstas no Termo de Referência, Anexo I ao Edital, salvo a juntada de documentos, para atender as exigências deste edital, findo o prazo estabelecido no item 8.2.
- 8.7. Na hipótese de necessidade de suspensão da sessão pública para a realização de diligências, com vistas ao saneamento das propostas, a sessão pública somente poderá ser reiniciada mediante aviso prévio no sistema com, no mínimo, 24 (vinte e quatro horas) de antecedência, e a ocorrência será registrada em ata;
- 8.7.1. O Agente de Contratação poderá convocar o licitante para enviar documento digital, por meio de funcionalidade disponível no sistema, estabelecendo no “chat” prazo razoável para tanto, sob pena de não aceitação da proposta.
- 8.7.2. O prazo estabelecido pelo Agente de Contratação poderá ser prorrogado por solicitação escrita e justificada do licitante, formulada antes de findo o prazo estabelecido, e formalmente aceito pelo Agente de Contratação.
- 8.8. A(s) Proposta(s) de menor valor total e classificada(s) em 1º lugar será(ão) submetida(s) para apreciação e avaliação técnica pelo setor de Engenharia da Prefeitura Municipal de Breves, o qual emitirá o Parecer Técnico se a(s) proposta(s) está(ão) em conformidade com as condições e especificações do Edital e seus anexos.
- 8.8.1. O Agente de Contratação suspenderá o certame para a devida análise pelo setor de Engenharia da Prefeitura Municipal de Breves, quando no momento da suspensão definirá a nova data e horário da retomada da mesma.



8.9. Se a proposta ou lance vencedor for desclassificado, o Agente de Contratação examinará a proposta ou lance subsequente, e, assim sucessivamente, na ordem de classificação.

8.10. Havendo necessidade, o Agente de Contratação suspenderá a sessão, informando no “chat” a nova data e horário para a continuidade da mesma.

8.11. O Agente de Contratação poderá encaminhar, por meio do sistema eletrônico, contraproposta ao licitante que apresentou o lance mais vantajoso, com o fim de negociar a obtenção de melhor preço, vedada a negociação em condições diversas das previstas neste Edital.

8.11.1. Também nas hipóteses em que o Agente de Contratação não aceitar a proposta e passar à subsequente, poderá negociar com o licitante para que seja obtido preço melhor;

8.11.2. A negociação será realizada por meio do sistema, podendo ser acompanhada pelos demais licitantes.

8.12. Nos itens não exclusivos para a participação de microempresas e empresas de pequeno porte, sempre que a proposta não for aceita, e antes do Agente de Contratação passar à subsequente, haverá nova verificação, pelo sistema, da eventual ocorrência do empate ficto, previsto nos artigos 44 e 45 da LC nº 123, de 2006, seguindo-se a disciplina antes estabelecida, se for o caso.

8.13. A aceitação da(s) proposta(s) será condicionada ao Parecer Técnico de Engenharia, onde constará a(s) proposta(s) que estiver(em) em conformidade com o Edital e seus anexos. Encerrando a análise quanto à aceitação da proposta, o Agente de Contratação verificará a habilitação do(s) licitante(s), observado o disposto neste Edital.

9. DA HABILITAÇÃO

9.1. Como condição prévia ao exame da documentação de habilitação do licitante detentor da proposta classificada em primeiro lugar, o Agente de Contratação verificará o eventual descumprimento das condições de participação, especialmente quanto à existência de sanção que impeça a participação no certame ou a futura contratação, mediante a consulta aos seguintes cadastros:

9.1.1. SICAF;

9.1.1.1. Os fornecedores cadastrados no Sistema de Cadastro Unificado de Fornecedores - SICAF, deverão encaminhar sua declaração, em relação à habilitação jurídica, à regularidade fiscal, trabalhista e à qualificação econômico-financeira conforme disposto nos Arts. 4º, caput, 8º, § 3º, e 43, III, da Instrução Normativa SLTI/MPOG nº 2, de 2010, ou seu Certificado de Registro Cadastral junto ao SICAF, os quais terão sua validade e autenticidade conferidas;

9.1.2. Cadastro Nacional de Empresas Inidôneas e Suspensas - CEIS, mantido pela Controladoria-Geral da União (www.portaldatransparencia.gov.br);

9.1.3. Cadastro Nacional de Condenações Cíveis por Atos de Improbidade Administrativa, mantido pelo Conselho Nacional de Justiça (www.cnj.jus.br/improbidade_adm/consultar_requerido.php).

9.1.4. Certidão de licitantes Inidôneos, mantida pelo Tribunal de Contas da União – TCU (<https://contas.tcu.gov.br/ords/f?p=1660:3:0>);

9.1.5. A consulta aos cadastros previstas nos itens 9.1.2, 9.1.3 e 9.1.4, será realizada em nome da empresa licitante e também de seu sócio majoritário, por força do artigo 12 da Lei nº 14.230, de 2021, que prevê, dentre as sanções impostas ao responsável pela prática de ato de improbidade administrativa, a proibição de contratar com o Poder Público, inclusive por intermédio de pessoa jurídica da qual seja sócio majoritário.

9.1.6. Constatada a existência de sanção, o Agente de Contratação reputará o licitante inabilitado, por falta de condição de participação.



9.1.7. Os licitantes que estiverem cadastrados no Sistema de Cadastro Unificado de Fornecedores - SICAF, além do nível de credenciamento exigido pela Instrução normativa nº 3, de 2604/2018, deverão apresentar a seguinte documentação relativa à Habilitação Jurídica, à Regularidade Fiscal e trabalhista, Qualificação Técnica e Qualificação Econômico-Financeira.

9.1.8. A licitante cuja habilitação parcial no SICAF acusar como situação do fornecedor algum documento com validade vencida, deverá encaminhar o respectivo documento a fim de comprovar a sua regularidade.

9.2. As licitantes que estiverem cadastrados ou não no Sistema de Cadastro Unificado de Fornecedores – SICAF, e regularmente cadastradas no Portal de compras públicas, as quais terão suas condições de habilitação verificadas pelo Agente de Contratação e Equipe de apoio, deverão apresentar a seguinte documentação relativa à Habilitação Jurídica, à Regularidade Fiscal, Social e Trabalhista, Habilitação Econômico-Financeira e Qualificação Técnica:

9.3. Habilitação Jurídica:

- a) Inscrição no Registro Público de Empresas Mercantis junto a Junta Comercial da respectiva sede, para o caso de empresário individual;
- b) Para licitante microempreendedor individual – MEI, Certificado da Condição de Microempreendedor Individual - CCMEI, hipótese em que será realizada a verificação da autenticidade no sítio www.portaldoempreendedor.gov.br;
- c) Ato constitutivo, estatuto ou contrato social em vigor devidamente registrado na Junta Comercial da respectiva sede, em se tratando de Sociedade de Responsabilidade Limitada – LTDA;
- d) Caso o licitante seja sucursal, filial ou agência, inscrição no Registro Público de Empresas Mercantis onde opera, com averbação no Registro onde tem sede a matriz;
- e) Inscrição do ato constitutivo, no caso de sociedades civis, acompanhada de prova de diretoria em exercício;
- f) Inscrição do ato constitutivo no Registro Civil das Pessoas Jurídicas do local da sede do licitante, acompanhada de prova da indicação dos seus administradores, para o caso de sociedade simples;
- g) No caso de cooperativa: Ata de fundação e estatuto social em vigor, com a ata da assembleia que o aprovou, devidamente arquivado na Junta Comercial ou inscrito no Registro Civil das Pessoas Jurídicas da respectiva sede, bem como o registro de que trata o art. 107 da Lei nº 5.764, de 1971;
- h) Decreto de autorização, em se tratando de empresa ou sociedade estrangeira em funcionamento no País, e ato de registro ou autorização para funcionamento expedido pelo Órgão competente, quando a atividade assim o exigir;
- i) Cédula de Identidade/Documento de Identificação e CPF do proprietário e dos respectivos sócios se houver.

9.3.1. Os documentos acima deverão estar acompanhados de todas as alterações ou da consolidação respectiva.

9.4. Regularidade Fiscal, Social e Trabalhista:

- a) Prova de inscrição no Cadastro Nacional de Pessoas Jurídicas – CNPJ, juntamente com o seu QSA (Quadro de Sócios Administradores) com emissão não superior a 30 (trinta) dias da abertura da sessão. A empresa deverá apresentar um único CNPJ, não podendo filial ou subsidiária substituir matriz quando esta for a licitante e vice-versa, com a devida atividade do objeto da licitação.
- b) Prova de inscrição no cadastro de contribuintes Estadual, Municipal ou Distrital, se houver, relativo ao domicílio ou sede da licitante, pertinente ao seu ramo de atividade e compatível com o objeto licitado.
- c) Prova de regularidade para com as Fazendas Federal, Estadual/Distrital e Municipal do domicílio ou sede da licitante, ou outra equivalente, na forma da lei:
 - c.1) Faz parte da prova de regularidade para com a Fazenda Federal, a Certidão Quanto à Dívida Ativa da União, fornecida pela Procuradoria da Fazenda Nacional, sendo que a mesma deve abranger também as contribuições



sociais previstas nas alíneas “a” a “d” do parágrafo único do art. 11 da Lei nº. 8.212, de 24 de julho de 1991, expedida pela Secretaria da Receita Federal;

c.2) Faz parte da prova de regularidade para com a Fazenda Estadual, as Certidões Negativas de débitos Tributária e Não Tributária, emitida pela Secretaria da Fazenda - SEFA onde se situa a sede da empresa;

c.3) Faz parte da prova de regularidade para com a Fazenda Municipal, por meio da Certidão Conjunta Negativa de Débitos, expedidas pela SEFIN, da sede da empresa;

c.3.1) As empresas cujo município sede não faça constar todos os tributos em uma mesma certidão, deverão apresentar quantas certidões sejam necessárias, para comprovação de sua situação em relação a todos os tributos.

d) Prova de regularidade junto ao Fundo de Garantia por Tempo de Serviço - FGTS (CRF), emitido pelo site da Caixa Econômica Federal, demonstrando situação regular no cumprimento dos encargos sociais instituídos por lei.

e) Certidão de regularidade relativa a débitos inadimplidos perante a Justiça do Trabalho (CNDT), emitida com base nos arts. 642-A e 883-A da Consolidação das Leis do Trabalho, acrescentados pelas Leis ns.º 12.440/2011 e 13.467/2017, e no Ato 01/2022 da CGJT, de 21 de janeiro de 2022, mediante a apresentação de certidão negativa, emitida pelo site (www.tst.jus.br), em conjunto com a Certidão de Débitos Trabalhistas Negativa de acordo com as informações registradas no sistema de Controle de Processos de Multas e Recursos que não constam débitos decorrentes de autuações em face da licitante com emissão não superior a 30 (trinta) dias da abertura da sessão e a Certidão eletrônica de ações trabalhistas, conforme pesquisa no Sistema de Processo Eletrônico da Justiça do Trabalho (PJe) no Processo Judicial Eletrônico - PJe, e Certidões de Ações Trabalhistas em (Autos Físicos 1º e 2º Grau), que até a presente data não constam ações trabalhistas neste Tribunal Regional, em tramitação ou arquivadas provisoriamente, ajuizadas de direito público ou privado de competência jurisdicional da sede da Licitante com emissão não superior a 30 (trinta) dias da abertura da sessão.

f) Alvará de Funcionamento do domicílio ou sede do licitante, pertinente ao seu ramo de atividade.

9.5. Relativos à Qualificação Econômico-Financeira:

a) Certidão Negativa de Falência, Concordata, de recuperação judicial ou extrajudicial (Lei nº 11.101, de 9.2.2005), expedida pelo distribuidor da sede da licitante em data não superior a 30 (trinta) dias da abertura do certame, se outro prazo não constar no(s) documento(s). Acompanhada da Certidão Judicial Cível no âmbito Federal certificando que até a data da emissão não constam, processos de classes cíveis em tramitação de competência da unidade jurisdicional da sede da Licitante, em data não superior a 30 (trinta) dias da data de abertura do certame, se outro prazo não constar no documento, através do site do Tribunal Regional Federal, em conjunto com a Certidão Negativa (Nada Consta) de Distribuição (Ações de Falência e Recuperações Judiciais) em data não superior a 30 (trinta) dias da data de abertura do certame;

b) Balanço Patrimonial e demonstrações contábeis dos 2 (dois) últimos exercícios sociais, já exigíveis e apresentados na forma da Lei, devidamente, registrado na junta comercial, que comprove a real situação financeira da empresa, devendo conter a assinatura dos sócios e do contador ou por outro profissional equivalente, devidamente registrado no Conselho Regional de Contabilidade, vedada a sua substituição por balancete ou balanços provisórios. O balanço deverá vir acompanhado do Termo de Abertura e Encerramento e Livro Diário, Certidão de Habilitação Profissional e Certidão Negativa de Débitos (CND) emitidas pelo Conselho Regional de Contabilidade (CRC), CERTIFICANDO que o(a) profissional encontra-se habilitado para o exercício da profissão contábil de acordo com a Resolução Nº 1.637/2021, juntamente com a certidão simplificada com registro de capital social, expedida pela Junta Comercial com data de emissão não superior a 30 (trinta) dias da abertura do presente certame e certidão específica de arquivamento. Para fins deste Edital, os valores constantes no balanço patrimonial poderão ser corrigidos por índices oficiais, quando encerrados a mais de 03 (três) meses da data de apresentação da proposta. Na hipótese de atualização ou aumento do patrimônio líquido, o licitante terá que, obrigatoriamente, apresentar documentação que o altere, devidamente registrada e arquivada na junta comercial;



c) A real situação financeira do proponente poderá ser verificada com base nos Índices de Liquidez Geral, Liquidez Corrente, Solvência e Endividamento, demonstrados por memória de cálculo, através da apresentação dos cálculos abaixo, por profissional competente:

- Índice de Liquidez Geral (ILG) não inferior a 1,0 (um inteiro), obtido pela fórmula:

$$LG = \frac{AC + RLP}{PC + ELP} = 1,0$$

- Índice de Liquidez Corrente (ILC) não inferior a 1,0 (um inteiro), obtido pela fórmula:

$$LC = \frac{AC}{PC} = 1,0$$

- Índice de Endividamento Geral (IEG) não superior a 1,0 (inteiro), obtido pela fórmula:

$$EG = \frac{PC + PELP}{AT} = 1,0$$

Onde:

AC-Ativo Circulante

RLP-Realizável a Longo Prazo

PC-Passivo Circulante

ELP-Exigível a Longo Prazo

AT- Ativo Total

d) A não apresentação do cálculo será realizado pela comissão técnica através do balanço patrimonial;

e) As empresas com menos de 01 (um) ano de existência, que ainda não tenham balanço de encerramento do exercício, deverão apresentar cópia do balanço de abertura ou cópia do livro diário contendo o balanço de abertura, inclusive os termos de abertura e encerramento, e demonstrações contábeis consolidando seus direitos, obrigações e patrimônio líquido relativo ao período de sua existência;

f) Para sociedade anônima, cópia autenticada da publicação do balanço patrimonial em Diário Oficial ou jornal de grande circulação da sede da licitante;

g) Demonstrações contábeis realizados/elaborados via Escrituração Contábil digital através do Sistema Público de Escrituração Digital - SPED deverão ser apresentados com autenticação da Junta Comercial;

h) As certidões que não apresentarem em seu teor, data de validade previamente estabelecida pelo órgão expedidor, deverão ter sido expedidas até 30 (trinta) dias antes da data da sessão pública deste Pregão;

i) Os participantes deverão encaminhar os documentos constante no (subitem 9.4, alíneas "c.1", "c.2" e "e" como também subitem 9.5 "a"), em nome da empresa licitante e também de seus sócios, por força do artigo 12 da Lei nº 14.230, de 2021, que prevê, dentre as sanções impostas ao responsável pela prática de ato de improbidade administrativa, a proibição de contratar com o Poder Público, inclusive por intermédio de pessoa jurídica da qual seja sócio majoritário.

9.6. Qualificação Técnica:

a) Certidão de Registro e Quitação da Pessoa Jurídica e do(s) Responsável(is) Técnico(s) perante o Conselho Regional de Engenharia e Agronomia (CREA) ou Conselho de Arquitetura e Urbanismo (CAU), do estado da sede da licitante, válida na data da apresentação da proposta.



b) Certidões de Acervo Operacional – CAO, emitido em nome da empresa licitante, fornecido por pessoa jurídica de direito público ou privado, que comprove a execução de atividade(s) pertinente(s) e compatível(eis), em característica(s) e quantidade(s) com o objeto do presente Edital, envolvendo as parcelas de maior relevância e valor significativo do objeto da licitação. A presente certidão deverá vir acompanhada da Certidão de Acervo Técnico – CAT com registro de Atestado expedida pelo CREA ou CAU do Técnico responsável da obra da região pertinente em nome do profissional que fora o responsável pelo serviço constante no Atestado.

c) Qualificação Técnico Profissional, possuir em seu corpo técnico, profissional(is) de nível superior, reconhecido(s) pelo CREA ou CAU, detentor(es) de Certidão(ões) de Acervo Técnico – CAT, com registro de Atestado (documento de comprovação da conclusão da obra/serviço), expedida pelo CREA ou CAU da região pertinente, nos termos da legislação aplicável, em nome do(s) responsável(is) técnico(s) e/ou membros da equipe técnica que participarão da obra, que demonstre, à execução dos serviços que compõem as parcelas de maior relevância técnica e valor significativo da contratação;

c.1) O atestado técnico emitido em nome do profissional de nível superior somente poderá ser utilizado por uma única empresa, neste procedimento. Caso o mesmo atestado seja apresentado por mais de uma participante, o mesmo não será considerado como documento comprovador da qualificação técnica.

d) As CATs e os respectivos registros de atestado (CAO/CAT com atestado) deverão, obrigatoriamente, ter sido emitidas em data anterior à publicação deste edital, não sendo admitidas certidões ou registros emitidos posteriormente à data de publicação do instrumento convocatório;

e) Serão aceitas exclusivamente CATs emitidas em nome de profissional que integre o quadro técnico permanente da licitante, na forma da legislação vigente, comprovado por meio de vínculo profissional válido na data de publicação do edital;

f) Não serão consideradas válidas CATs ou atestados cuja emissão ou registro tenha ocorrido após a publicação deste edital, ainda que se refiram a serviços anteriormente executados;

g) O não atendimento às exigências acima implicará a inabilitação da licitante, por descumprimento das condições de qualificação técnica estabelecidas neste edital.

9.6.1. Parcelas de maior relevância, conforme Termo de Referência:

OBRA: CONSTRUÇÃO DA PRAÇA POLIESPORTIVA NO BAIRRO AEROPORTO ENDEREÇO: PASSAGEM CAJUAL, S/N, BAIRRO AEROPORTO, BREVES-PA REFERÊNCIA: SINAPI 11/2025 – SEOP 10/2025 – ORSE 11/2025 - NÃO DESONERADO						
ITEM	DESCRIÇÃO DOS SERVIÇOS	UN.	QUANT.	PESO FINANCEIRO	QUANTIDADE MÍNIMA EXIGIDA 25%	QUALIFICAÇÃO PROFISSIONAL-PROFISSIONAL C/CAPACIDADE TÉCNICA EXIGIDO
2.6	Fornecimento e instalação de grama sintética 42mm, alta durabilidade, cor verde, proteção raios UV e luz solar, incluso cola, type, areia tratada, borracha a mão de obra especializada	M²	6.499,00	7,42%	1624,75	ENGENHEIRO(A) CIVIL OU ARQUITETO(A)
7.2	EXECUÇÃO DE PAVIMENTO EM PISO INTERTRAVADO, COM BLOCO RETANGULAR COR NATURAL DE 20 X 10 CM, ESPESURA 8 CM.AF_10/2022	M²	3257,00	6,30%	814,25	ENGENHEIRO(A) CIVIL OU ARQUITETO(A)
6.4	PISO DE BORRACHA ESPORTIVO, ESPESURA 15MM, ASSENTADO COM ARGAMASSA. AF_09/2020	M²	734,00	6,22%	183,50	ENGENHEIRO(A) CIVIL OU ARQUITETO(A)



2.7/3.10/ 4.6/5.6	ALAMBRADO PARA QUADRA POLIESPORTIVA, ESTRUTURADO POR TUBOS DE AÇO GALVANIZADO, (MONTANTES COM DIÂMETRO 1 1/4"), COM TELA DE ARAME GALVANIZADO, FIO 14 BWG E MALHA QUADRADA 5X5CM (EXCETO MURETA). AF_03/2021	M²	2.131,68	6,03%	532,92	ENGENHEIRO(A) CIVIL OU ARQUITETO(A)
12.2	Subestação aérea v/ transformador 15 KVA (incl. Poste, acessório e cabine de medição)	KVA	150,00	1,41%	45,00	ENGENHEIRO(A) CIVIL OU ARQUITETO(A)

h) Os responsáveis técnicos e/ou membros da equipe técnica deverão pertencer ao quadro permanente da empresa licitante, na data prevista para entrega da proposta, entendendo-se como tal, para fins deste certame, o sócio que comprove seu vínculo por intermédio de contrato social/estatuto social; o administrador ou o diretor; o empregado devidamente registrado em Carteira de Trabalho e Previdência Social; e o prestador de serviços com contrato escrito firmado com o licitante;

i) As licitantes, quando solicitadas, deverão disponibilizar todas as informações necessárias à comprovação da legitimidade dos atestados solicitados, apresentando, dentre outros documentos, cópia do contrato que deu suporte à contratação e das correspondentes Certidões de Acervo Técnico (CAT), endereço atual da contratante e local em que foram executadas as obras e serviços de engenharia.

j) Toda análise e avaliação de caráter técnico de engenharia (qualificação técnica) será realizada por profissional com competência para tal, nesse caso pelo mesmo profissional o qual emitir o Parecer Técnico na fase de aceitação de proposta.

9.7. Da Visita Técnica.

9.7.1. Considerando a natureza do objeto da contratação, com vistas assegurar e garantir sua plena execução sem quaisquer transtornos à Administração Municipal, recomenda-se às licitantes a realização de Visita Técnica aos locais da execução do objeto desta contratação.

9.7.2. A realização da visita técnica é facultativa à empresa licitante, ainda assim cumpre à Administração Municipal demonstrar sua relevância, como um mecanismo de cautela que busca evitar que haja, tanto para a licitante, como principalmente para a Administração Municipal, prejuízos de natureza econômica, e/ou de natureza técnica, durante a execução do contrato, por previamente tornarem-se conhecedoras das condições estruturais, logísticas, técnicas e ambientais peculiares aos locais da obra que venham influenciar na formulação da proposta e nas condições da futura execução dos serviços.

9.7.3. Para agendamento e realização da visita técnica, a licitante deverá protocolar interesse e junto à Secretaria de Desenvolvimento Econômico, Projetos e Convênio - SEDES, através do e-mail: sedesbreves@gmail.com, a presente solicitação se dará entre o primeiro dia útil a partir da publicação do edital até o 3º dia útil antes da abertura da sessão, após esse prazo será informado através de e-mail qual dia será realizada a presente visita técnica.

9.7.4. A solicitação de agendamento se dará mediante apresentação de credencial devidamente assinada pelo responsável técnico da licitante, acompanhada da certidão de registro de pessoa jurídica perante o CREA/CAU, onde comprove que o credenciado pertence ao quadro técnico da licitante, acompanhado da identificação do mesmo.

9.7.5. A visita deverá ser realizada por técnicos da licitante que detenham conhecimento pertinente à área do objeto da contratação

9.7.6. O calendário de realização da visita técnica será definido pelo técnico responsável da Secretaria Municipal de Desenvolvimento Econômico, Projetos e Convênios – SEDES. Após a visita, os técnicos responsáveis fornecerão



às empresas presentes, em modelo próprio, o ATESTADO DE VISITA TÉCNICA, que fará parte da documentação de habilitação para qualificação técnica da Licitante.

9.7.7. O atestado de vistoria poderá ser substituído por declaração emitida pelo licitante, assinada pelo Representante Legal e Responsável Técnico da empresa, que conste, que conhece as condições locais para execução do objeto; ou que tem pleno conhecimento das condições e peculiaridades inerentes à natureza do trabalho, assumindo total responsabilidade por este fato e que não utilizará deste para quaisquer questionamentos futuros que ensejem desavenças técnicas ou financeiras com a contratante.

9.8. Das Declarações: devem ser juntadas aos documentos de habilitação, sob pena de inabilitação, são elas:

9.8.1. Declaração de Fato Superveniente: declarar de que não pesa contra si a superveniência de fato impeditivo para contratar com o Poder Público. (ANEXO IX)

9.8.2. Declaração de que não emprega menor: declarar que não possui em seu quadro de pessoal empregados menores de 18 (dezoito) anos em trabalho noturno, perigoso ou insalubre, e menores de 16 (dezesesseis) anos em qualquer trabalho, salvo na condição de aprendizes, a partir de 14 (quatorze) anos, nos termos do inciso XXXIII do art. 7º da Constituição Federal (Emenda Constitucional nº 20, de 1998);

9.8.3. Declaração de Indicação de Representante Legal: declarar, indicar e disponibilizar os dados completos do representante legal da licitante que possui poderes para assinatura do contrato;

9.8.4. Declaração de Não Admitir Trabalho Forçado ou Degradante: declarar, para fins do disposto nos incisos III e IV do art. 1º e no inciso III do art. 5º da Constituição Federal de 05 de outubro de 1988, que não possui em minha cadeia produtiva, empregados executando trabalho degradante ou forçado;

9.8.5. Declaração de Compromisso de Execução da Obra: declarar que executará a obra de acordo com o Projeto e as Especificações fornecidas, às quais alocará de forma imediata a partir da emissão da Ordem de Serviço todos os equipamentos, pessoal técnico especializado e materiais necessários, e que tomará todas as medidas para assegurar um controle de qualidade adequado e seguindo as normas das agências e órgão reguladores pertinentes;

9.8.6. Declaração de Disponibilidade: declarar que a qualquer momento e por necessidade da obra, fará a alocação de qualquer tipo de equipamento compatível com a natureza dos serviços a serem executados por solicitação da Prefeitura Municipal de Breves/PA, sem ônus de mobilização para esta ainda que não previsto, em prazo compatível com a necessidade que motivou a solicitação e o que se compromete a atender às determinações da Contratante, no prazo máximo de 24 (vinte e quatro) horas, e de que prestará toda assistência e colaborações necessárias ao atendimento à fiscalização das obras;

9.8.7. Declaração de Indicação de Responsável Técnico: declarar a indicação do responsável técnico da licitante, assinado pelo representante legal e pelo responsável técnico, contendo nome completo e registro no órgão de classe, declarando ainda que manterá o profissional na direção e execução dos trabalhos no local da obra/serviços até a sua inteira conclusão;

9.8.8. Declaração de Pleno Conhecimento: declaração que recebeu os documentos relativos ao Edital e anexos, que se inteirou dos dados indispensáveis à apresentação da proposta, que tem pleno conhecimento do projeto básico, das especificações, das condições e da natureza do trabalho a ser executado, e que os preços propostos cobrirão quaisquer despesas que incidam ou venham a incidir sobre a execução dos serviços, declarando ter pleno conhecimento do projeto básico, suas especificações e prazos de execução e vigência, estabelecidos no presente edital;

9.8.9. Declaração de Compromisso e Atendimento à NR-18: declarar que, caso vencedora do certame, a empresa licitante cumprirá fielmente as disposições concernentes a NR-18, Norma Regulamentadora que estabelece diretrizes de ordem administrativa e planejamento organizacional, que respaldam a implementação de medidas de



- controle e sistemas preventivos de segurança dos processos, nas condições e no meio ambiente de trabalho na indústria da construção;
- 9.8.10. Declaração de que não possui em seu quadro de pessoal servidor público: do Poder Executivo e/ou Legislativo Municipal exercendo funções técnicas, comerciais, de gerência, administração ou tomada de decisão;
- 9.8.11. Declaração de Ciência e Responsabilidade: declarar estar ciente das condições da licitação, que assume responsabilidade pela autenticidade de todos os documentos apresentados e que fornecerá quaisquer informações complementares solicitadas pela Prefeitura Municipal de Breves/PA, bem como que tem ciência e executará a obra de acordo com os prazos estabelecidos no presente Edital;
- 9.8.12. Declaração que cumpre os requisitos de habilitação e que as declarações informadas são verídicas, conforme art. 63, inciso I, da Lei 14.133/2021. (ANEXO X).
- 9.8.13. Declaração de que cumpre as exigências de reserva de cargos para pessoa com deficiência e para reabilitado da Previdência Social, previstas em lei e em outras normas específicas. (ANEXO XI).
- 9.8.14. Declaração que a proposta econômica apresentada compreende a integralidade dos custos para atendimento dos direitos trabalhistas assegurados na Constituição Federal. (ANEXO XII).
- 9.9. As declarações exigidas neste edital e não disponibilizadas em anexos do edital, deverão ser confeccionadas pelo licitante.
- 9.10. Não serão aceitos documentos com indicação de CNPJ/CPF diferentes, salvo aqueles legalmente permitido;
- 9.10.1. Se o licitante for a matriz, todos os documentos deverão estar em nome da matriz, e se o licitante for a filial, todos os documentos deverão estar em nome da filial, exceto aqueles documentos que, pela própria natureza, comprovadamente, forem emitidos somente em nome da matriz.
- 9.11. Se a menor proposta ofertada for de microempresa, empresa de pequeno porte ou sociedade cooperativa, e uma vez constatada a existência de alguma restrição no que tange à regularidade fiscal, a mesma será convocada para, no prazo de 5 (cinco) dias úteis, após solicitação do Agente de Contratação no sistema eletrônico, comprovar a regularização. O prazo poderá ser prorrogado por igual período, a critério da administração pública, nos termos do art. 43, § 1º da LC nº 123, de 2006.
- 9.12. A não regularização fiscal no prazo previsto no subitem anterior acarretará a inabilitação do licitante, sem prejuízo das sanções previstas neste Edital, sendo facultada a convocação dos licitantes remanescentes, na ordem de classificação. Se, na ordem de classificação, seguir-se outra microempresa, empresa de pequeno porte ou sociedade cooperativa com alguma restrição na documentação fiscal, será concedido o mesmo prazo para regularização.
- 9.13. Havendo necessidade de analisar minuciosamente os documentos exigidos, o Agente de Contratação suspenderá a sessão, informando no “chat” a nova data e horário para a continuidade da mesma.
- 9.14. Será inabilitado o licitante que não comprovar sua habilitação, seja por não apresentar quaisquer dos documentos exigidos, ou apresentá-los em desacordo com o estabelecido neste Edital.
- 9.15. No caso de inabilitação, haverá nova verificação, pelo sistema, da eventual ocorrência do empate ficto, previsto nos artigos 44 e 45 da LC nº 123, de 2006, seguindo-se a disciplina antes estabelecida para aceitação da proposta subsequente.
- 9.16. O Agente de Contratações poderá consultar sítios oficiais de órgãos e entidades emissores de certidões, para verificar a devida autenticidade e as condições de habilitação das licitantes.
- 9.17. Sob pena de inabilitação, os documentos encaminhados deverão estar em nome da licitante, com indicação do número de inscrição no CNPJ.
- 9.18. Não serão aceitos protocolos de entrega ou solicitação de documentos em substituição aos documentos requeridos no presente Edital e seus anexos, inclusive no que se refere as certidões.



- 9.19. Serão aceitas Certidões Positivas com efeitos de Certidão Negativa
- 9.20. Inexistindo prazo de validade nas Certidões, serão aceitas aquelas cujas expedições/emissões não ultrapassem 30 (trinta) dias da data para abertura do certame.
- 9.21. Documentos de procedência estrangeira, mas emitidos em língua portuguesa, também deverão ser apresentados devidamente consularizados ou registrados em cartório de títulos e documentos.
- 9.22. Em se tratando de filial, os documentos de habilitação jurídica e regularidade fiscal deverão estar em nome da filial, exceto aqueles que, pela própria natureza, são emitidos somente em nome da matriz.
- 9.23. Inexistindo prazo de validade nas Certidões, serão aceitas aquelas cujas expedições/emissões não ultrapassem 30 (trinta) dias da data para abertura do certame.
- 9.24. Constatado o atendimento às exigências fixadas neste Edital, a licitante será declarada vencedora.

10. DOS RECURSOS

- 10.1. Declarado o vencedor, o Agente de Contratação abrirá prazo de 10 (dez) minutos, durante a sessão pública, qual qualquer licitante poderá, de forma imediata e motivada, em campo próprio do sistema, manifestar sua intenção de recurso.
- 10.1.1. A falta de manifestação no prazo estabelecido autoriza o Agente de Contratação a finalizar o processo licitatório.
- 10.2. O Agente de Contratação examinará a intenção de recurso, aceitando-a ou, motivadamente, rejeitando-a, em campo próprio do sistema.
- 10.3. A licitante que tiver sua intenção de recurso aceita, deverá registrar as razões do recurso, em campo próprio do sistema, no prazo de 3 (três) dias úteis, ficando as demais licitantes, desde logo, intimadas a apresentar contrarrazões, também via sistema, em igual prazo, que começará a correr do término do prazo da recorrente.
- 10.4. O Agente de Contratação se não reconsiderar o ato ou a decisão no prazo de 3 (três) dias úteis, encaminhará o recurso com a sua motivação à autoridade superior, a qual deverá proferir sua decisão no prazo máximo de 10 (dez) dias úteis, contado do recebimento dos autos.
- 10.5. As intenções de recurso não admitidas e os recursos rejeitados pelo Agente de Contratação serão apreciados pela autoridade competente.
- 10.6. O acolhimento do recurso implicará a invalidação apenas dos atos insuscetíveis de aproveitamento.

11. REABERTURA DA SESSÃO PÚBLICA

- 11.1. A sessão pública poderá ser reaberta:
- 11.1.1. Nas hipóteses de provimento de recurso que leve à anulação de atos anteriores à realização da sessão pública precedente ou em que seja anulada a própria sessão pública, situação em que serão repetidos os atos anulados e os que dele dependam.
- 11.1.2. Quando houver erro na aceitação do preço melhor classificado ou quando o licitante declarado vencedor não assinar o contrato, não retirar o instrumento equivalente ou não comprovar a regularização fiscal e trabalhista, nos termos do art. 43, §1º da LC nº 123/2006. Nessas hipóteses, serão adotados os procedimentos imediatamente posteriores ao encerramento da etapa de lances.
- 11.2. Todos os licitantes remanescentes deverão ser convocados para acompanhar a sessão reaberta.
- 11.2.1. A convocação se dará por meio do sistema eletrônico ("chat"), ou e-mail, de acordo com a fase do procedimento licitatório.
- 11.2.2. A convocação feita por e-mail dar-se-á de acordo com os dados contidos no cadastro do Portal de Compras Públicas, sendo responsabilidade do licitante manter seus dados cadastrais atualizados.

12. DA ADJUDICAÇÃO E HOMOLOGAÇÃO



12.1. Julgados os recursos, constatada a regularidade dos atos praticados, a Autoridade Superior adjudicará e homologará a licitação.

13. DO TERMO DE CONTRATO E GARANTIA DE EXECUÇÃO

13.1. Após a homologação da licitação, a licitante vencedora será convocada para assinar o Termo de Contrato.

13.2. O prazo de vigência e as condições de reequilíbrio e/ou revisão de preços, observarão as cláusulas contratuais ou as disposições constantes de instrumento equivalente.

13.3. O fornecedor registrado vencedor, poderá ser convocado para assinar o Termo de Contrato, no prazo de 05 (cinco) dias úteis contados de sua convocação.

13.3.1. O prazo previsto no subitem anterior poderá ser prorrogado, por igual período, por solicitação justificada do licitante e aceita pela Administração, desde que ocorra motivo justificado e aceito pela Prefeitura Municipal.

13.3.2. Alternativamente à convocação para a assinatura do termo de contrato, a Prefeitura Municipal poderá encaminhá-lo para assinatura, mediante correio eletrônico, para que seja assinado e devolvido no prazo de 5 (cinco) dias úteis, a contar da data de seu recebimento.

13.3.3. A recusa injustificada do licitante vencedor em assinar o contrato, aceitar ou retirar o instrumento equivalente, dentro do prazo estabelecido pela Administração, importará na decadência do direito à contratação, sem prejuízo das penalidades estabelecidas neste edital.

13.3.4. Por ocasião da assinatura do contrato, será exigida a comprovação das condições de habilitação consignadas neste Edital, as quais deverão ser mantidas pelo licitante durante a vigência do contrato.

13.4. O presente Edital fará parte integrante do contrato, bem como seus anexos e a proposta apresentada pela licitante vencedora.

13.5. Será designado um Fiscal para o contrato e outro para obra, que desempenhará as atribuições previstas na lei.

13.6. É vedada a subcontratação, cessão ou transferência total ou parcial do objeto desta Concorrência.

13.7. Se o adjudicatário, no ato da assinatura do Termo de Contrato, não comprovar que mantém as mesmas condições de habilitação, ou quando, injustificadamente, recusar-se à assinatura, poderá ser convocado outro licitante, desde que respeitada a ordem de classificação, para, após a verificação da aceitabilidade da proposta, negociação e comprovados os requisitos de habilitação, celebrar a contratação, sem prejuízo das sanções previstas neste Edital e das demais cominações legais.

13.8. Garantia de Execução:

13.8.1. Será exigida a prestação de garantia na presente contratação, caberá ao contratado optar por uma das seguintes modalidades de garantia:

I) Caução em dinheiro ou em títulos da dívida pública emitidos sob a forma escritural, mediante registro em sistema centralizado de liquidação e de custódia autorizado pelo Banco Central do Brasil, e avaliados por seus valores econômicos, conforme definido pelo Ministério da Economia;

II) Seguro Garantia; (1 (um) mês para apresentação, contado da data de homologação da licitação e anterior à assinatura do contrato, para a prestação da garantia pelo contratado)

III) Fiança bancária emitida por banco ou instituição financeira devidamente autorizada a operar no País pelo Banco Central do Brasil;

IV) Título de capitalização custeado por pagamento único, com resgate pelo valor total;

13.8.2. O contratado prestará garantia de execução do contrato, nos moldes do Art. 96 a 102, da Lei nº 14.133/2021, em valor correspondente a 5% (cinco por cento) do valor total do contrato.

14. DO REAJUSTE



14.1. As regras acerca do reajuste do valor contratual são as estabelecidas no Termo de Contrato, anexo a este Edital.

15. DAS SANÇÕES ADMINISTRATIVAS

15.1. Comete infração administrativa, nos termos do Art. 155 ao 163, da Lei nº 14.133/2021, o licitante/adjudicatário que:

- 15.1.1. Dar causa à inexecução parcial do contrato;
- 15.1.2. Dar causa à inexecução parcial do contrato que cause grave dano à Administração, ao funcionamento dos serviços públicos ou ao interesse coletivo;
- 15.1.3. Dar causa à inexecução total do contrato;
- 15.1.4. Deixar de entregar a documentação exigida para o certame;
- 15.1.5. Não manter a proposta, salvo em decorrência de fato superveniente devidamente justificado;
- 15.1.6. Não celebrar o contrato ou não entregar a documentação exigida para a contratação, quando convocado dentro do prazo de validade de sua proposta;
- 15.1.7. Ensejar o retardamento da execução ou da entrega do objeto da licitação sem motivo justificado;
- 15.1.8. Apresentar declaração ou documentação falsa exigida para o certame ou prestar declaração falsa durante a licitação ou a execução do contrato;
- 15.1.9. Fraudar a licitação ou praticar ato fraudulento na execução do contrato;
- 15.1.10. Comportar-se de modo inidôneo ou cometer fraude de qualquer natureza;
- 15.1.11. Praticar atos ilícitos com vistas a frustrar os objetivos da licitação;
- 15.1.12. Praticar ato lesivo previsto no art. 5º da Lei nº 12.846, de 1º de agosto de 2013.

15.2. Serão aplicadas ao responsável pelas infrações administrativas previstas nesta Lei as seguintes sanções:

- 15.2.1. Advertência;
- 15.2.2. Multa;
- 15.2.3. Impedimento de licitar e contratar;
- 15.2.4. Declaração de inidoneidade para licitar ou contratar;

15.3. A penalidade de multa pode ser aplicada cumulativamente com as demais sanções

15.4. DA FRAUDE E DA CORRUPÇÃO – Os licitantes e o contratado devem observar e fazer observar, por seus fornecedores e subcontratados, se admitida à subcontratação, o mais alto padrão de ética durante todo o processo de licitação, de contratação e de execução do objeto contratual.

15.4.1. PARA OS PROPÓSITOS DESTA CLÁUSULA, DEFINEM-SE AS SEGUINTE PRÁTICAS:

- a) PRÁTICA CORRUPTA: Oferecer, dar, receber ou solicitar, direta ou indiretamente, qualquer vantagem com o objetivo de influenciar a ação de servidor público no processo de licitação ou na execução do contrato;
- b) PRÁTICA FRAUDULENTA: A falsificação ou omissão dos fatos, com o objetivo de influenciar o processo de licitação ou de execução do contrato;
- c) PRÁTICA CONCERTADA: Esquematizar ou estabelecer um acordo entre dois ou mais licitantes, com ou sem o conhecimento de representantes ou prepostos do órgão licitador, visando estabelecer preços em níveis artificiais e não-competitivos;
- d) PRÁTICA COERCITIVA: Causar danos ou ameaçar, direta ou indiretamente, às pessoas ou sua propriedade, visando influenciar sua participação em um processo licitatório ou afetar a execução do contrato;



e) PRÁTICA OBSTRUTIVA: Destruir, falsificar, alterar ou ocultar provas em inspeções ou fazer declarações falsas aos representantes do organismo financeiro multilateral, com o objetivo de impedir materialmente a apuração de alegações de prática prevista acima; atos cuja intenção seja impedir materialmente o exercício do direito de o organismo financeiro multilateral promover inspeção.

16. DA IMPUGNAÇÃO AO EDITAL E DO PEDIDO DE ESCLARECIMENTOS

16.1. Até 03 (três) dias úteis antes da data designada para a abertura da sessão pública, qualquer pessoa poderá impugnar este Edital e/ou solicitar pedido de esclarecimento.

16.2. A impugnação e/ou esclarecimento deverá ser realizada por forma eletrônica, por petição dirigida ou protocolada exclusivamente no endereço www.portaldecompraspublicas.com.br.

16.3. A resposta à impugnação ou ao pedido de esclarecimento será divulgada no Portal de Compras Públicas, limitado ao último dia útil anterior à data da abertura do certame.

16.4. Acolhida a impugnação, será definida e publicada nova data para a realização do certame, exceto quando, inquestionavelmente, a alteração não afetar a formulação das propostas.

16.5. Os pedidos de esclarecimentos referentes a este processo licitatório deverão ser enviados ao Agente de Contratação, até 03 (três) dias úteis anteriores à data designada para abertura da sessão pública, exclusivamente por meio eletrônico via internet, no endereço www.portaldecompraspublicas.com.br.

16.6. O Agente de Contratação responderá aos pedidos de esclarecimentos no prazo de até 03 (três) dias úteis, contado da data de recebimento do pedido, e poderá requisitar subsídios formais aos responsáveis pela elaboração do edital e dos anexos.

16.7. As impugnações e pedidos de esclarecimentos não suspendem os prazos previstos no certame, salvo quando se amoldarem ao Art. 55º § 1º, da Lei nº 14.133/2021.

16.7.1. A concessão de efeito suspensivo à impugnação é medida excepcional e deverá ser motivada pelo Agente de Contratação, nos autos do processo de licitação.

16.8. As respostas às impugnações e aos esclarecimentos solicitados, bem como outros avisos de ordem geral, serão cadastradas no sítio www.portaldecompraspublicas.com.br, sendo de responsabilidade dos licitantes, seu acompanhamento.

17. DA FISCALIZAÇÃO E RECEBIMENTO DO SERVIÇO

17.1. A fiscalização da obra executada será de competência e responsabilidade da fiscalização desta Prefeitura ou do órgão público municipal, devidamente indicado e designado para esta finalidade, a quem caberá verificar se no seu desenvolvimento estão sendo cumpridos o termo do contrato, os projetos, especificações e demais requisitos, bem como autorizar os pagamentos de faturas, substituição de materiais, alterações de projetos, solucionar problemas executivos, assim como participar de todos os atos que se fizerem necessários para a fiel execução dos serviços contratados.

17.2. A fiscalização se efetivará no local da obra.

17.3. A fiscalização atuará desde o início dos trabalhos até o recebimento definitivo das obras e será exercido no interesse exclusivo desta Prefeitura e não exclui nem reduz a responsabilidade da Contratada, inclusive de terceiros, por qualquer irregularidade.

17.4. O documento hábil para a comprovação, registro e avaliação de todos os fatos e assuntos relacionados e referentes a execução da obra será o LIVRO DE OCORRÊNCIAS, onde tanto a Contratada quanto a fiscalização deverão proceder as anotações visando a comprovação real do andamento das obras e execução dos termos do contrato, sendo visado diariamente por profissionais credenciados por ambas as partes.

17.5. A fiscalização poderá exigir a substituição de qualquer empregado da Contratada, ou de seus contratados no interesse dos serviços, assim como aceitar a substituição dos integrantes da equipe técnica contratada, através de solicitação por escrito da mesma.



17.6. Concluídos a obra, se estiverem em perfeitas condições serão recebidos provisoriamente pela fiscalização e pelo responsável pelo seu acompanhamento, que lavrará o Termo de Recebimento Provisório.

17.7. A Contratada fica obrigada a manter as obras e serviços por sua conta e risco em perfeitas condições de conservação e funcionamento, até ser lavrado o Termo de Recebimento Definitivo.

17.8. Decorridos 30 (trinta) dias do Termo de Recebimento Provisório, se as obras de correção das anormalidades porventura verificadas forem executadas e aceitas pela Comissão de Vistoria, e comprovado o pagamento de contribuição devida a Previdência Social relativa ao período de execução da obra, será lavrado o "Termo de Recebimento Definitivo".

17.9. Aceitas as obras e serviços, a responsabilidade da contratada pela qualidade, correção e segurança nos trabalhos, subsiste na forma da Lei.

18. DISPOSIÇÕES FINAIS

18.1. À Prefeitura Municipal compete anular esta Concorrência por ilegalidade, de ofício ou por provocação de qualquer pessoa, e revogar o certame por considerá-lo inoportuno ou inconveniente diante de fato superveniente, mediante ato escrito e fundamentado.

18.1.1. A anulação da Concorrência induz à do contrato.

18.2. As licitantes não terão direito à indenização em decorrência da anulação do procedimento licitatório.

18.3. É facultado ao Agente de Contratação ou à autoridade superior, em qualquer fase desta Concorrência, promover diligência destinada a esclarecer ou completar a instrução do processo, vedada a inclusão posterior de informação ou de documentos que deveriam ter sido apresentados para fins de classificação e habilitação.

18.4. No julgamento das propostas e na fase de habilitação, o Agente de Contratação poderá sanar erros ou falhas que não alterem a substância das propostas e dos documentos e a sua validade jurídica, mediante despacho fundamentado, registrado em ata e acessível a todos, atribuindo-lhes validade e eficácia para fins de classificação e habilitação.

18.5. Na contagem dos prazos estabelecidos neste Edital e seus Anexos, excluir-se-á o dia do início e incluir-se-á o do vencimento. Só se iniciam e vencem os prazos em dias de expediente na Administração.

18.6. Os documentos eletrônicos produzidos com a utilização de processo de certificação disponibilizada pela ICP-Brasil, nos termos da Medida Provisória nº 2.200-2, de 24 de agosto de 2001, serão recebidos e presumidos verdadeiros em relação aos signatários, dispensando-se o envio de documentos originais e cópias autenticadas em papel.

18.7. Aplicam-se às cooperativas enquadradas na situação do art. 34 da Lei nº 11.488, de 15 de junho de 2007, todas as disposições relativas às microempresas e empresas de pequeno porte.

18.8. Em caso de divergência entre normas infra legais e as contidas neste Edital, prevalecerão as últimas.

18.9. Esta Concorrência poderá ter a data de abertura da sessão pública transferida por conveniência da Administração.

18.10. Do foro, as questões decorrentes da execução deste Instrumento, que não possam ser dirimidas administrativamente, serão processadas e julgadas no Foro da Cidade de Breves / PA, com exclusão de qualquer outro, por mais privilegiado que seja.

19. DOS ANEXOS

19.1. Integram este Edital, para todos os fins e efeitos, os seguintes anexos:

ANEXO I – Termo de Referência/Projeto Básico/Especificação Técnica;

ANEXO II – Planilha Orçamentária;

ANEXO III – BDI;

ANEXO IV – Encargos Sociais;

ANEXO V – Cronograma Físico Financeiro;

ANEXO VI – Composição de Preços Unitários;



ESTADO DO PARÁ
PODER EXECUTIVO MUNICIPAL
PREFEITURA MUNICIPAL DE BREVES
SECRETARIA MUNICIPAL DE ADMINISTRAÇÃO
SETOR DE CONTRATAÇÕES PÚBLICAS

PREFEITURA MUNICIPAL DE
BREVES
PARA O TRABALHO CONTINUAR

ANEXO VII – Memória de Cálculo;
ANEXO VIII – Itens de Maior Relevância;
ANEXO IX – Declaração de Fatos Supervenientes;
ANEXO X – Declaração de Requisitos de Habilitação e Veracidade;
ANEXO XI – Declaração de Reserva de Cargo;
ANEXO XII – Declaração de Integralidade de Custo;
ANEXO XIII – Minuta do Contrato;
ANEXO XIV – Links Disponíveis.

Breves/PA, 23 de Abril de 2026.

José Antônio Azevedo Leão
Prefeito Municipal



ANEXO I – TERMO DE REFERÊNCIA

PROCESSO ADMINISTRATIVO Nº 01018/2026

DEMANDANTE: SECRETARIA MUNICIPAL DE OBRAS E SERVIÇOS URBANOS.

1. OBJETO E CONDIÇÕES GERAIS DA CONTRATAÇÃO

- 1.1. Este TERMO DE REFERÊNCIA visa orientar na contratação de empresa especializada no ramo pertinente, para execução da **CONTRATAÇÃO DE EMPRESA ESPECIALIZADA PARA A EXECUÇÃO DA CONSTRUÇÃO DA PRAÇA POLIESPORTIVA NO BAIRRO AEROPORTO, NO MUNICÍPIO DE BREVES**, de acordo com as condições e exigências estabelecidas neste instrumento e nos documentos que compõem seu apêndice.
- 1.2. Estabelece também as normas gerais e específicas, os métodos de trabalho e os padrões de conduta para a execução dos serviços contratados, devendo ser considerados como anexos e indivisíveis os documentos técnicos de engenharia: Imagens 3D, Planilha Orçamentária Resumida, Orçamento Sintético, Planilha Orçamentária Analítica, Memória de Cálculo, Cronograma Físico Financeiro, Planilha de Cálculo de BDI, Planilha de Maior Relevância, Leis Sociais sobre a Mão de Obra, Projetos Arquitetônico, Especificações Técnicas, Memorial Descritivos, Projeto Básico, Dispensa de licenciamento ambiental, ART's e demais artefatos de planejamento.
- 1.3. Recomenda-se a leitura detalhada e na íntegra deste documento, acompanhando-se inclusive, no que couber, das pranchas gráficas e demais documentos, a fim de se obter uma perfeita compreensão de todas as partes que o compõem.
- 1.4. É denominada **CONTRATADA** a empresa classificada no processo licitatório para a execução do serviço, **SUBCONTRATADA** as empresas terceirizadas para a realização dos serviços complementares à requalificação do parque, e **FISCALIZAÇÃO** os servidores públicos cuja atribuição técnica de fiscalização dos contratos administrativos foi firmada na requisição dos serviços.
- 1.5. Os serviços de engenharia, objeto desta contratação são caracterizados como especiais, conforme Justificativa da Necessidade de Contratação e do Estudo Técnico Preliminar.
- 1.6. A obra será executada na **Passagem Cajual, S/N, bairro Aeroporto, Breves-PA;**
- 1.7. Os quantitativos e respectivos códigos dos itens são os discriminados na Planilha Orçamentária, anexa ao presente no processo.
- 1.8. **A execução da obra atenderá ao prazo de 12 (doze) meses**, conforme Cronograma Físico-Financeiro, a partir da emissão da Ordem de Serviço.
- 1.9. O regime de execução do contrato será o de **empreitada por preço global**.
- 1.10. **O prazo de vigência da contratação é de 14 (quatorze) meses**, a contar da assinatura do instrumento contratual, observando-se o artigo 105 da Lei nº 14.133, de 2021, prorrogável na forma dos artigos 106 e 107 do referido diploma legal.

2. FUNDAMENTAÇÃO E DESCRIÇÃO DA NECESSIDADE DA CONTRATAÇÃO

- 2.1. A fundamentação da contratação, de seus quantitativos e a descrição da necessidade/justificativa, encontram-se pormenorizadas em tópicos específicos do Estudos Técnico Preliminar, apêndice deste



Termo de Referência, atendendo as Especificações Técnica e o Cronograma Físico-Financeiro do Projeto de Engenharia.

- 1.1. O objeto da contratação está previsto no Plano de Contratações Anual de 2026, Contratação nº 205/2026, conforme consta em tópicos específicos do Estudos Técnico Preliminar.
- 2.2. As condições, requisitos e regras que regem a presente contratação subordinam-se à **Lei Federal nº 14.133/2021**, **Decreto Municipal nº 047/2023** e demais legislações correlatas.
3. **DESCRIÇÃO DA SOLUÇÃO COMO UM TODO CONSIDERANDO O CICLO DE VIDA DO OBJETO**
 - 3.1. A descrição da solução como um todo encontra-se pormenorizada em tópico específico do Estudo Técnico Preliminar, apêndice deste Termo de Referência.
4. **REQUISITOS DA CONTRATAÇÃO**
 - 4.1. **Sustentabilidade**
 - a) Constituição e composição oriunda do uso de materiais/produtos/insumos e mão-de-obra de boa procedência, sob registro e funcionamento de acordo com as legislações correlatas, atender as normas de qualidade, saúde/sanitárias, segurança e sustentabilidade do INMETRO, ABNT, ANVISA, SEMMA e demais órgãos e agências reguladoras competentes.
 - b) Além dos critérios de sustentabilidade eventualmente inseridos na descrição do objeto, devem ser atendidos os seguintes requisitos, que se baseiam no Guia Nacional de Contratações Sustentáveis:
 - I. Materiais – com material reciclado, biodegradável, atóxico, com material proveniente de reflorestamento.
 - 4.2. **Indicação de marcas e modelos**
 - a) Na presente contratação não será admitida a indicação de marca(s), característica(s) ou modelo(s), senão as descritas nas Especificações Técnicas, conforme justificativas contidas nos Estudo Técnico Preliminar.
 - 4.3. **Subcontratação**
 - a) Não é admitida a subcontratação do objeto contratual.
 - 4.4. **Garantia da Contratação**
 - a) Será exigida garantia contratual no valor correspondente a 5% (cinco por cento) do valor do contrato, conforme art. 98 da Lei Federal nº 14.133/2021, e terá seu valor atualizado nas mesmas condições contratuais.
 - b) Em caso opção pelo seguro-garantia, a parte adjudicatária deverá apresentá-la, no máximo, até a data de assinatura do contrato.
 - c) A garantia, nas modalidades caução e fiança bancária, deverá ser prestada em até 10 dias úteis após a assinatura do contrato.
 - d) O contrato oferece maior detalhamento das regras que serão aplicadas em relação à garantia da contratação.
 - 4.5. **Vistoria**
 - a) Para o correto dimensionamento e elaboração de sua proposta, o licitante poderá realizar vistoria nas instalações do(s) local(is) de execução dos serviços, acompanhado por servidor designado



para esse fim, devendo o agendamento/cadastramento ser efetuado previamente na Secretaria Municipal de Desenvolvimento Econômico, Projetos e Convênios – SEDES, através do e-mail: sedesbrevess21@gmail.com, a presente solicitação se dará entre o primeiro dia útil a partir da publicação do edital até o 3º dia anterior a abertura do processo licitatório, após esse prazo será informado através de e-mail qual dia será realizada a presente visita técnica.

- b) Para a vistoria o licitante, ou o seu representante legal, deverá estar devidamente identificado, apresentando documento de identidade civil e documento expedido pela empresa comprovando sua habilitação para a realização da vistoria.
- c) O não agendamento/cadastramento para realização da visita não impossibilitará o licitante de realizar por conta própria visita ao local.
- d) A diferença nas duas formas de visita se dá em razão de que na primeira o licitante estará acompanhado dos técnicos capacitados a prestarem maiores informações sobre o projeto enquanto na segunda forma a visita será por conta da Licitante não tendo o acompanhamento do técnico da Prefeitura, momento no qual poderiam ser elucidadas eventuais dúvidas durante a visita aos locais.
- e) Justificamos as presentes formas em razão da escassa disponibilidade de técnicos, no entanto é necessário que o licitante tenha o seu direito de visitar o local durante até 48 horas antes da abertura do certame para que então possa elaborar sua proposta corretamente.
- f) A não realização da vistoria, quando facultativa, não poderá embasar posteriores alegações de desconhecimento das instalações, dúvidas ou esquecimentos de quaisquer detalhes dos locais da prestação dos serviços, devendo a licitante vencedora assumir os ônus dos serviços decorrentes.
- g) A licitante deverá declarar que tomou conhecimento de todas as informações e das condições locais para o cumprimento das obrigações objeto da licitação, mesmo não realizando visita técnica.

5. MODELO DE EXECUÇÃO DO OBJETO

5.1. Condições de Execução

- a) A CONTRATADA participará, após a assinatura do contrato, de reunião de alinhamento de expectativas contratuais com a equipe de técnicos da PMB/PA, a ser realizada na Sede do Município, em local e horário pré-estabelecidos entre as equipes da CONTRATADA e CONTRATANTE.
- b) A autorização para o início da obra será efetivada através da emissão de ORDEM DE SERVIÇO (O.S.) fornecida pela Administração da PMB/PA, tendo o prazo de 05 (cinco) dias após a assinatura e formal recebimento, para iniciar a execução dos serviços.
- c) Deverá a CONTRATADA apresentar a ART – Anotação de Responsabilidade Técnica ou RRT – Registro de Responsabilidade Técnica do responsável pela execução da obra, bem como dos serviços objeto deste projeto básico junto ao CREA/PA ou ao CAU/PA e, se necessário, a comprovação da matrícula da obra no INSS em até 10 dias contados a partir da data de emissão da O.S.
- d) Apresentar layout do canteiro de obras, que deverá ser aprovado pela FISCALIZAÇÃO antes do início da sua instalação.
- e) Apresentar em até 10 dias, contados a partir da data de emissão da O.S., o Cronograma Físico-Financeiro executivo da obra, com cópia eletrônica, contendo indicação dos itens e subitens da planilha de orçamentos com seus respectivos períodos de execução com a data de início e conclusão dos serviços, além do percentual executivo e financeiro parcial e total de cada período, utilizando-se como parâmetro o cronograma apresentado e aprovado na proposta.



- f) Indicar formalmente através de ofício, em até 10 dias, contados a partir da data de emissão da O.S., seus prepostos perante o CREA ou CAU juntamente com o currículo do(s) engenheiro(s), arquiteto(s), tecnólogo(s) e encarregado(s) técnico(s) da obra, para conhecimento e aprovação da SEDES da PMB/PA.
- g) Antes do início dos trabalhos, a CONTRATADA deverá apresentar à FISCALIZAÇÃO as medidas de segurança a serem adotadas durante a execução do serviço.
- h) A CONTRATADA se responsabilizará pela execução dos serviços, bem como pela segurança dos materiais, equipamentos e ferramentas de sua propriedade.
- i) A CONTRATADA responderá, conforme previsto no Art. 186 do Código Civil, por todos os danos de vizinhança, inclusive no sistema viário municipal, causados pelas escavações, compactações, movimentações de máquinas, equipamentos, caminhões e todos os demais serviços realizados durante a execução da obra.
- j) Na execução da obra deverão ser obedecidas as especificações e normas da ABNT, as recomendações dos fabricantes, bem como as exigências e posturas Municipais, Estaduais e Federais e das concessionárias de serviços públicos.
- k) Todos os materiais a serem empregados na obra deverão ser novos, de primeira qualidade, com comprovada aceitação e aplicabilidade para o fim a que se propõem, fornecidos conforme as especificações técnicas descritas e em conformidade com as normas da ABNT. O mesmo se aplica aos serviços a serem executados.
- l) Os insumos fornecidos deverão ser previamente inspecionados e aprovados pela fiscalização do Contrato, objetivando comprovação de compatibilidade com os requisitos definidos no Projeto Básico e Projeto Executivo.
- m) A PMB/PA poderá, a qualquer momento, solicitar laudo técnico de qualquer material empregado na obra, por conta e responsabilidade da CONTRATADA, sem ônus para a contratante.
- n) Deverão ser submetidos à aprovação da FISCALIZAÇÃO todos os protótipos ou amostras dos materiais, insumos e equipamentos a serem utilizados na execução dos serviços, bem como catálogos e manuais técnicos de aplicação, instalação e/ou manutenção do fabricante ou fornecedor do material ou serviço.
- o) A CONTRATADA deverá reparar, corrigir, remover, reconstruir ou substituir, às suas expensas, no total ou em parte e quantas vezes forem necessários, os serviços efetuados em que se verificarem vícios, defeitos ou incorreções resultantes da execução ou dos materiais utilizados, no prazo máximo de 10 (Dez) dias, contados da ciência pela CONTRATADA, ou no prazo para tanto estabelecido pela fiscalização, sem prejuízo do cronograma da obra.
- p) Serão glosados pela FISCALIZAÇÃO, com justificativa, todos os trabalhos, serviços e materiais em que não satisfizerem às condições contratuais.
- q) Caso haja danos incontornáveis para o cronograma da obra, a PMB/PA justificará a necessidade de sua alteração, ficando a CONTRATADA sujeita às penalidades apresentadas no Contrato.
- r) A CONTRATADA se responsabilizará pelo Canteiro de Obras, incluindo o acesso à obra que deverá estar devidamente resguardado e controlado, seja pela adoção de segurança privada, correndo às expensas da CONTRATADA, seja pela manutenção constante do acesso devidamente fechado.
- s) A CONTRATADA cuidará para que todas as partes do canteiro permaneçam sempre limpas e arrumadas, com os materiais estocados e empilhados em local apropriado, por tipo e qualidade.
- t) Os serviços de demolição e remoção serão executados com equipamentos que garantam perfeita segurança no desenvolvimento dos trabalhos e fiel acompanhamento do cronograma estabelecido.
- u) O reaproveitamento do material de demolição será, em todo e qualquer caso, decidido exclusivamente pela FISCALIZAÇÃO.



- v) Todos os elementos construtivos removidos deverão ser depositados em local apropriado e devidamente transportado para áreas em conformidade com as exigências legais.
- w) Serão obedecidas todas as recomendações, com relação à segurança do trabalho, contidas na Norma Reguladora NR 18, aprovada pela Portaria 3214, de 08/06/1978 do Ministério do Trabalho, publicada no DOU de 06/07/1978.
- x) A CONTRATADA não poderá executar qualquer serviço que não esteja programado ou autorizado e não será admitida qualquer modificação nos projetos e especificações sem a prévia consulta e concordância da Gestão e Fiscalização do Contrato, bem como da SEDES.
- y) Após a finalização dos serviços, deverá a CONTRATADA retirar todo pessoal, máquinas, equipamentos, materiais e instalações provisórias do local dos trabalhos, deixando todas as áreas do canteiro e da obra limpas e livres de entulho e detritos de qualquer natureza.

5.2. Local e Horário da Execução dos Serviços

- a) Os serviços serão prestados no seguinte endereço: **Passagem Cajual, S/N, bairro Aeroporto, Breves-PA.**
- b) Os serviços serão prestados de Segunda a Sexta-Feira, em horário comercial, em estrita observância às leis trabalhistas.

6. MODELO DE GESTÃO DO CONTRATO

- 6.1. O contrato deverá ser executado fielmente pelas partes, de acordo com as cláusulas avençadas e as normas da Lei nº 14.133, de 2021, e cada parte responderá pelas consequências de sua inexecução total ou parcial.
- 6.2. Em caso de impedimento, ordem de paralisação ou suspensão do contrato, o cronograma de execução será prorrogado automaticamente pelo tempo correspondente, anotadas tais circunstâncias mediante simples apostila.
- 6.3. As comunicações entre o órgão ou entidade e a contratada devem ser realizadas por escrito sempre que o ato exigir tal formalidade, admitindo-se o uso de mensagem eletrônica para esse fim.
- 6.4. O órgão ou entidade poderá convocar representante da empresa para adoção de providências que devam ser cumpridas de imediato.
- 6.5. Após a assinatura do contrato ou instrumento equivalente, o órgão ou entidade poderá convocar o representante da empresa contratada para reunião inicial para apresentação do plano de fiscalização, que conterà informações acerca das obrigações contratuais, dos mecanismos de fiscalização, das estratégias para execução do objeto, do plano complementar de execução da contratada, quando houver, do método de aferição dos resultados e das sanções aplicáveis, dentre outros.
- 6.6. Sem prejuízo das disposições contidas neste Termo de Referência, as regras relativas às obrigações entre Contratante e Contratado estarão detalhadas na Minuta do Instrumento Contratual correspondente, componente dos anexos do Edital da Licitação.
- 6.7. **Preposto**
 - a) A Contratada designará formalmente o preposto da empresa, antes do início da prestação dos serviços, indicando no instrumento os poderes e deveres em relação à execução do objeto contratado.



- b) A Contratada deverá manter preposto da empresa no local da execução do objeto durante todo o período de execução da obra, em horário comercial.
- c) A Contratante poderá recusar, desde que justificadamente, a indicação ou a manutenção do preposto da empresa, hipótese em que a Contratada designará outro para o exercício da atividade.

6.8. Fiscalização

- a) A execução do contrato deverá ser acompanhada e fiscalizada pelo(s) fiscal(is) do contrato, ou pelos respectivos substitutos.

6.9. Fiscalização Técnica

- a) O fiscal técnico do contrato acompanhará a execução do contrato, para que sejam cumpridas todas as condições estabelecidas no contrato, de modo a assegurar os melhores resultados para a Administração.
- b) O fiscal técnico do contrato anotar no histórico de gerenciamento do contrato todas as ocorrências relacionadas à execução do contrato, com a descrição do que for necessário para a regularização das faltas ou dos defeitos observados.
- c) Identificada qualquer inexecução ou irregularidade, o fiscal técnico do contrato emitirá notificações para a correção da execução do contrato, determinando prazo para a correção.
- d) O fiscal técnico do contrato informará ao gestor do contrato, em tempo hábil, a situação que demandar decisão ou adoção de medidas que ultrapassem sua competência, para que adote as medidas necessárias e saneadoras, se for o caso.
- e) No caso de ocorrências que possam inviabilizar a execução do contrato nas datas aprezadas, o fiscal técnico do contrato comunicará o fato imediatamente ao gestor do contrato.
- f) O fiscal técnico do contrato comunicará ao gestor do contrato, em tempo hábil, o término do contrato sob sua responsabilidade, com vistas à renovação tempestiva ou à prorrogação contratual.

6.10. Fiscalização Administrativa

- a) O fiscal administrativo do contrato verificará a manutenção das condições de habilitação da contratada, acompanhará o empenho, o pagamento, as garantias, as glosas e a formalização de apostilamento e termos aditivos, solicitando quaisquer documentos comprobatórios pertinentes, caso necessário.
- b) Caso ocorra descumprimento das obrigações contratuais, o fiscal administrativo do contrato atuará tempestivamente na solução do problema, reportando ao gestor do contrato para que tome as providências cabíveis, quando ultrapassar a sua competência.

6.11. Gestor do Contrato

- a) O gestor do contrato coordenará a atualização do processo de acompanhamento e fiscalização do contrato contendo todos os registros formais da execução no histórico de gerenciamento do contrato, a exemplo da ordem de serviço, do registro de ocorrências, das alterações e das prorrogações contratuais, elaborando relatório com vistas à verificação da necessidade de adequações do contrato para fins de atendimento da finalidade da administração.
- b) O gestor do contrato acompanhará os registros realizados pelos fiscais do contrato, de todas as ocorrências relacionadas à execução do contrato e as medidas adotadas, informando, se for o caso, à autoridade superior àquelas que ultrapassarem a sua competência.



- c) O gestor do contrato acompanhará a manutenção das condições de habilitação da contratada, para fins de empenho de despesa e pagamento, e anotará os problemas que obstem o fluxo normal da liquidação e do pagamento da despesa no relatório de riscos eventuais.
- d) O gestor do contrato emitirá documento comprobatório da avaliação realizada pelos fiscais técnico, administrativo e setorial quanto ao cumprimento de obrigações assumidas pelo contratado, com menção ao seu desempenho na execução contratual, baseado nos indicadores objetivamente definidos e aferidos, e a eventuais penalidades aplicadas, devendo constar do cadastro de atesto de cumprimento de obrigações.
- e) O gestor do contrato tomará providências para a formalização de processo administrativo de responsabilização para fins de aplicação de sanções, a ser conduzido pela comissão de que trata o art. 158 da Lei nº 14.133, de 2021, ou pelo agente ou pelo setor com competência para tal, conforme o caso.
- f) O gestor do contrato deverá elaborar relatório final com informações sobre a consecução dos objetivos que tenham justificado a contratação e eventuais condutas a serem adotadas para o aprimoramento das atividades da Administração.
- g) O gestor do contrato deverá enviar a documentação pertinente ao setor de contratos para a formalização dos procedimentos de liquidação e pagamento, no valor dimensionado pela fiscalização e gestão nos termos do contrato.

7. CRITÉRIOS DE MEDIÇÃO E PAGAMENTO

- 7.1. A avaliação da execução do objeto utilizará a apresentação dos Boletins de Medição, com valores mínimos superior a 10% do piso mínimo dos níveis previstos nos incisos I, II e III do art.3º da Portaria Interministerial n.º 424/2016, sendo a 1ª medição com mínimo igual a 20%; apresentado com base nos preços unitários propostos e obedecendo a execução do cronograma físico-financeiro.
- 7.2. Será indicada a retenção ou glosa no pagamento, proporcional à irregularidade verificada, sem prejuízo das sanções cabíveis, caso se constate que a Contratada:
 - a) Não produzir os resultados acordados;
 - b) Deixar de executar, ou não executar com a qualidade mínima exigida as atividades contratadas; ou
 - c) Deixar de utilizar materiais e recursos humanos exigidos para a execução do serviço, ou utilizá-los com qualidade ou quantidade inferior à demandada.
- 7.3. Não constituem motivos de pagamento pela CONTRATANTE serviços em excesso, desnecessários à execução da obra e que forem realizados sem autorização prévia da Fiscalização. Não terá faturamento serviço algum que não se enquadre na forma de pagamento estabelecida no Edital.
- 7.4. **Do recebimento**
 - a) Ao final de cada etapa da execução contratual, conforme previsto no Cronograma Físico-Financeiro, o Contratado apresentará a medição prévia dos serviços executados no período, por meio de planilha e memória de cálculo detalhada.
 - b) Uma etapa será considerada efetivamente concluída quando os serviços previstos para aquela etapa, no Cronograma Físico-Financeiro, estiverem executados em sua totalidade.
 - c) O contratado também apresentará, a cada medição, os documentos comprobatórios da procedência legal dos produtos e subprodutos florestais utilizados naquela etapa da execução contratual, quando for o caso.



- d) O contratado também apresentará, a cada medição, os documentos comprobatórios da procedência legal dos produtos e subprodutos florestais utilizados naquela etapa da execução contratual, quando for o caso.
- e) Os serviços serão recebidos provisoriamente, no prazo de 10 (Dez) dias, pelos fiscais técnico e administrativo, mediante termos detalhados, quando verificado o cumprimento das exigências de caráter técnico e administrativo.
- f) O prazo da disposição acima será contado do recebimento de comunicação de cobrança oriunda do contratado com a comprovação da prestação dos serviços a que se referem a parcela a ser paga.
- g) O fiscal técnico do contrato realizará o recebimento provisório do objeto do contrato mediante termo detalhado que comprove o cumprimento das exigências de caráter técnico.
- h) O fiscal administrativo do contrato realizará o recebimento provisório do objeto do contrato mediante termo detalhado que comprove o cumprimento das exigências de caráter administrativo.
- i) O fiscal setorial do contrato, quando houver, realizará o recebimento provisório sob o ponto de vista técnico e administrativo.
- j) Para efeito de recebimento provisório, ao final de cada período de faturamento, o fiscal técnico do contrato irá apurar o resultado das avaliações da execução do objeto e, se for o caso, a análise do desempenho e qualidade da prestação dos serviços realizados em consonância com os indicadores previstos, que poderá resultar no redimensionamento de valores a serem pagos à contratada, registrando em relatório a ser encaminhado ao gestor do contrato.
- k) Será considerado como ocorrido o recebimento provisório com a entrega do termo detalhado ou, em havendo mais de um a ser feito, com a entrega do último.
- l) O Contratado fica obrigado a reparar, corrigir, remover, reconstruir ou substituir, às suas expensas, no todo ou em parte, o objeto em que se verificarem vícios, defeitos ou incorreções resultantes da execução ou materiais empregados, cabendo à fiscalização não atestar a última e/ou única medição de serviços até que sejam sanadas todas as eventuais pendências que possam vir a ser apontadas no Recebimento Provisório.
- m) A fiscalização não efetuará o ateste da última e/ou única medição de serviços até que sejam sanadas todas as eventuais pendências que possam vir a ser apontadas no Recebimento Provisório.
- n) O recebimento provisório também ficará sujeito, quando cabível, à conclusão de todos os testes de campo e à entrega dos Manuais e Instruções exigíveis.
- o) Os serviços poderão ser rejeitados, no todo ou em parte, quando em desacordo com as especificações constantes neste Termo de Referência e na proposta, sem prejuízo da aplicação das penalidades.
- p) Quando a fiscalização for exercida por um único servidor, o Termo Detalhado deverá conter o registro, a análise e a conclusão acerca das ocorrências na execução do contrato, em relação à fiscalização técnica e administrativa e demais documentos que julgar necessários, devendo encaminhá-los ao gestor do contrato para recebimento definitivo.
- q) Os serviços serão recebidos definitivamente no prazo de 10 (Dez) dias, contados do recebimento provisório, por servidor ou comissão designada pela autoridade competente, após a verificação da qualidade e quantidade do serviço e consequente aceitação mediante termo detalhado, obedecendo os seguintes procedimentos:
 - II. Emitir documento comprobatório da avaliação realizada pelos fiscais técnico, administrativo e setorial, quando houver, no cumprimento de obrigações assumidas pelo contratado, com menção ao seu desempenho na execução contratual, baseado em indicadores



- objetivamente definidos e aferidos, e a eventuais penalidades aplicadas, devendo constar do cadastro de atesto de cumprimento de obrigações, conforme regulamento.
- III. Realizar a análise dos relatórios e de toda a documentação apresentada pela fiscalização e, caso haja irregularidades que impeçam a liquidação e o pagamento da despesa, indicar as cláusulas contratuais pertinentes, solicitando à CONTRATADA, por escrito, as respectivas correções;
 - IV. Emitir Termo Detalhado para efeito de recebimento definitivo dos serviços prestados, com base nos relatórios e documentações apresentadas;
 - V. Comunicar a empresa para que emita a Nota Fiscal ou Fatura, com o valor exato dimensionado pela fiscalização.
 - VI. Enviar a documentação pertinente ao setor de contratos para a formalização dos procedimentos de liquidação e pagamento, no valor dimensionado pela fiscalização e gestão.
- r) No caso de controvérsia sobre a execução do objeto, quanto à dimensão, qualidade e quantidade, deverá ser observado o teor do art. 143 da Lei nº 14.133, de 2021, comunicando-se à empresa para emissão de Nota Fiscal no que pertine à parcela incontroversa da execução do objeto, para efeito de liquidação e pagamento.
 - s) Nenhum prazo de recebimento ocorrerá enquanto pendente a solução, pelo contratado, de inconsistências verificadas na execução do objeto ou no instrumento de cobrança.
 - t) O recebimento provisório ou definitivo não excluirá a responsabilidade civil pela solidez e pela segurança do serviço nem a responsabilidade ético-profissional pela perfeita execução do contrato.

7.5. Liquidação

- a) Recebida a Nota Fiscal ou documento de cobrança equivalente, correrá o prazo de 10 (Dez) dias úteis para fins de liquidação, na forma desta seção, prorrogáveis por igual período, nos termos do art. 7º, §3º da Instrução Normativa SEGES/ME nº 77/2022.
- b) Para fins de liquidação, o setor competente deverá verificar se a nota fiscal ou instrumento de cobrança equivalente apresentado expressa os elementos necessários e essenciais do documento, tais como:
 - I. o prazo de validade;
 - II. a data da emissão;
 - III. os dados do contrato e do órgão contratante;
 - IV. o período respectivo de execução do contrato;
 - V. o valor a pagar; e
 - VI. eventual destaque do valor de retenções tributárias cabíveis.
- c) Havendo erro na apresentação da nota fiscal ou instrumento de cobrança equivalente, ou circunstância que impeça a liquidação da despesa, esta ficará sobrestada até que o contratado providencie as medidas saneadoras, reiniciando-se o prazo após a comprovação da regularização da situação, sem ônus ao contratante;
- d) A nota fiscal ou instrumento de cobrança equivalente deverá ser obrigatoriamente acompanhado da comprovação da regularidade fiscal, constatada por meio de consulta on-line ao SICAF ou, na impossibilidade de acesso ao referido Sistema, mediante consulta aos sítios eletrônicos oficiais ou à documentação mencionada no art. 68 da Lei nº 14.133, de 2021.
- e) A Administração deverá realizar consulta ao SICAF para: a) verificar a manutenção das condições de habilitação exigidas no edital; b) identificar possível razão que impeça a participação em licitação, no âmbito do órgão ou entidade, proibição de contratar com o Poder Público, bem como ocorrências impeditivas indiretas.



- f) Constatando-se, junto ao SICAF, a situação de irregularidade do contratado, será providenciada sua notificação, por escrito, para que, no prazo de 5 (cinco) dias úteis, regularize sua situação ou, no mesmo prazo, apresente sua defesa. O prazo poderá ser prorrogado uma vez, por igual período, a critério do contratante.
- g) Não havendo regularização ou sendo a defesa considerada improcedente, o contratante deverá comunicar aos órgãos responsáveis pela fiscalização da regularidade fiscal quanto à inadimplência do contratado, bem como quanto à existência de pagamento a ser efetuado, para que sejam acionados os meios pertinentes e necessários para garantir o recebimento de seus créditos.
- h) Persistindo a irregularidade, o contratante deverá adotar as medidas necessárias à rescisão contratual nos autos do processo administrativo correspondente, assegurada ao contratado a ampla defesa.
- i) Havendo a efetiva execução do objeto, os pagamentos serão realizados normalmente, até que se decida pela rescisão do contrato, caso o contratado não regularize sua situação junto ao SICAF.

7.6. Prazo e Forma de Pagamento

- a) O pagamento será efetuado no prazo de até 10 (dez) dias úteis contados da finalização da liquidação da despesa, conforme seção anterior, nos termos da Instrução Normativa SEGES/ME nº 77, de 2022.
- b) O pagamento será realizado por meio de ordem bancária, para crédito em banco, agência e conta corrente indicados pelo contratado.
- c) Será considerada data do pagamento o dia em que constar como emitida a ordem bancária para pagamento.
- d) Quando do pagamento, será efetuada a retenção tributária prevista na legislação aplicável.
- e) Independentemente do percentual de tributo inserido na planilha, quando houver, serão retidos na fonte, quando da realização do pagamento, os percentuais estabelecidos na legislação vigente.
- f) O contratado regularmente optante pelo Simples Nacional, nos termos da Lei Complementar nº 123, de 2006, não sofrerá a retenção tributária quanto aos impostos e contribuições abrangidos por aquele regime. No entanto, o pagamento ficará condicionado à apresentação de comprovação, por meio de documento oficial, de que faz jus ao tratamento tributário favorecido previsto na referida Lei Complementar.

8. FORMA E CRITÉRIOS DE SELEÇÃO DO FORNECEDOR E REGIME DE EXECUÇÃO

- 8.1. Forma de Seleção e Critério de Julgamento da Proposta: o fornecedor será selecionado por meio da realização de procedimento de LICITAÇÃO, na modalidade **CONCORRÊNCIA**, sob a forma **ELETRÔNICA**, com adoção do critério de julgamento pelo **MENOR PREÇO**.
- 8.2. Regime de Execução: **Empreitada por preço global**.
- 8.3. Critério de aceitabilidade de preços: valor global estimado para a contratação, na forma da Planilha Orçamentária da Administração.
- 8.4. O licitante que estiver mais bem colocado na disputa deverá apresentar à Administração, por meio eletrônico, planilha que contenha o preço global, os quantitativos e os preços unitários tidos como relevantes, conforme modelo de planilha elaborada pela Administração, para efeito de avaliação de exequibilidade (art. 59, §3º, da Lei nº 14.133/2021);
- 8.5. **Exigências de Habilitação**



- a) Habilitação Jurídica, Fiscal, Social e Trabalhista e Qualificação Econômico-financeira: estarão previstos no edital, em estrita observância aos artigos 68 e 69 da Lei Federal nº 14.133/2021.
- b) Qualificação Técnica:
- I. Registro ou inscrição da empresa licitante no CREA (Conselho Regional de Engenharia e Agronomia) e/ou CAU (Conselho de Arquitetura e Urbanismo), conforme as áreas de atuação previstas no Projeto Básico, em plena validade;
 - II. Quanto à capacitação técnico-operacional: apresentação de um ou mais atestados de capacidade técnica, fornecido por pessoa jurídica de direito público ou privado devidamente identificada, em nome do licitante, relativo à execução de obra ou serviço de engenharia, compatível em características, quantidades e prazos com o objeto da presente licitação, envolvendo as parcelas de maior relevância e valor significativo do objeto da licitação, conforme descrito em cláusula editalícia.

OBRA: CONSTRUÇÃO DA PRAÇA POLIESPORTIVA NO BAIRRO AEROPORTO ENDEREÇO: PASSAGEM CAJUAL, S/N, BAIRRO AEROPORTO, BREVES-PA REFERÊNCIA: SINAPI 11/2025 – SEOP 10/2025 – ORSE 11/2025 - NÃO DESONERADO						
ITEM	DESCRIÇÃO DOS SERVIÇOS	UN.	QUANT.	PESO FINANCEIRO	QUANTIDADE MÍNIMA EXIGIDA 25%	QUALIFICAÇÃO PROFISSIONAL-PROFISSIONAL C/CAPACIDADE TÉCNICA EXIGIDO
2.6	Fornecimento e instalação de grama sintética 42mm, alta durabilidade, cor verde, proteção raios UV e luz solar, incluso cola, type, areia tratada, borracha a mão de obra especializada	M²	6.499,00	7,42%	1624,75	ENGENHEIRO(A) CIVIL OU ARQUITETO(A)
7.2	EXECUÇÃO DE PAVIMENTO EM PISO INTERTRAVADO, COM BLOCO RETANGULAR COR NATURAL DE 20 X 10 CM, ESPESSURA 8 CM.AF_10/2022	M²	3257,00	6,30%	814,25	ENGENHEIRO(A) CIVIL OU ARQUITETO(A)
6.4	PISO DE BORRACHA ESPORTIVO, ESPESSURA 15MM, ASSENTADO COM ARGAMASSA. AF_09/2020	M²	734,00	6,22%	183,50	ENGENHEIRO(A) CIVIL OU ARQUITETO(A)
2.7/3.10/ 4.6/5.6	ALAMBRADO PARA QUADRA POLIESPORTIVA, ESTRUTURADO POR TUBOS DE AÇO GALVANIZADO, (MONTANTES COM DIÂMETRO 1 1/4"), COM TELA DE ARAME GALVANIZADO, FIO 14 BWG E MALHA QUADRADA 5X5CM (EXCETO MURETA). AF_03/2021	M²	2.131,68	6,03%	532,92	ENGENHEIRO(A) CIVIL OU ARQUITETO(A)
12.2	Subestação aérea v/ transformador 15 KVA (incl. Poste, acessório e cabine de medição)	KVA	150,00	1,41%	45,00	ENGENHEIRO(A) CIVIL OU ARQUITETO(A)

- III. O fornecedor disponibilizará todas as informações necessárias à comprovação da legitimidade dos atestados, apresentando, quando solicitado pela Administração, cópia do contrato que deu suporte à contratação, endereço atual da contratante e local em que foi executado o objeto contratado, dentre outros documentos.



- IV. Comprovação qualificação técnico-profissional, mediante apresentação de Certidão de Acervo Operacional (CAO) emitida pelo CREA para comprovar, para os fins legais, a qualificação técnica-operacional da pessoa jurídica relativo à execução dos serviços que compõem objeto, conforme descrito em cláusula editalícia.
- V. Comprovação da capacitação técnico-profissional, mediante apresentação de Certidão de Acervo Técnico – CAT, expedida pelo CREA ou CAU da região pertinente, nos termos da legislação aplicável, em nome do(s) responsável(is) técnico(s) e/ou membros da equipe técnica que participarão da obra, que demonstre a Anotação de Responsabilidade Técnica - ART ou o Registro de Responsabilidade Técnica - RRT, relativo à execução dos serviços que compõem as parcelas de maior relevância técnica e valor significativo da contratação, conforme descrito em cláusula editalícia.
- VI. Os responsáveis técnicos e/ou membros da equipe técnica acima elencados deverão pertencer ao quadro permanente da empresa licitante, na data prevista para entrega da proposta, entendendo-se como tal, para fins deste certame, o sócio que comprove seu vínculo por intermédio de contrato social/estatuto social; o administrador ou o diretor; o empregado devidamente registrado em Carteira de Trabalho e Previdência Social; e o prestador de serviços com contrato escrito firmado com o licitante, ou com declaração de compromisso de vinculação contratual futura, caso o licitante se sagre vencedor desta licitação.
- VII. As licitantes, quando solicitadas, deverão disponibilizar todas as informações necessárias à comprovação da legitimidade dos atestados solicitados, apresentando, dentre outros documentos, cópia do contrato que deu suporte à contratação e das correspondentes Certidões de Acervo Técnico (CAT), endereço atual da contratante e local em que foram executadas as obras e serviços de engenharia.
- VIII. Declaração formal de que disporá, por ocasião da futura contratação, das instalações, aparelhamento e pessoal técnico considerados essenciais para a execução contratual.
- IX. Declaração do representante da empresa contendo o compromisso de que o responsável técnico da pessoa jurídica, juntamente com os outros profissionais habilitados, caso a pessoa jurídica seja a vencedora da licitação, exercerão diretamente suas atividades naquele serviço.
- X. Atestado de vistoria assinado pelo servidor responsável.
- XI. O atestado de vistoria poderá ser substituído por declaração emitida pelo licitante em que conste, alternativamente, ou que conhece as condições locais para execução do objeto; ou que tem pleno conhecimento das condições e peculiaridades inerentes à natureza do trabalho, assumindo total responsabilidade por este fato e que não utilizará deste para quaisquer questionamentos futuros que ensejem desavenças técnicas ou financeiras com a contratante.
- XII. Declaração de que não utiliza de mão de obra direta ou indireta de menores de 18 (dezoito) anos em trabalho noturno, perigoso ou insalubre e de qualquer trabalho a menores de 16 (dezesesseis) anos, salvo na condição de aprendiz, a partir de 14 (quatorze) anos, nos termos da Lei 9.854/1999.

9. ESTIMATIVAS DO VALOR DA CONTRATAÇÃO

- 9.1. O custo estimado total da contratação é de **R\$ 6.686.225,12 (seis milhões, seiscentos e oitenta e seis mil, duzentos e vinte e cinco reais e doze centavos)**, conforme custos unitários apostos em Planilha Orçamentária anexa a este Termo.



9.2. A estimativa de custo levou em consideração o risco envolvido na contratação e sua alocação entre contratante e contratado, conforme especificado na análise de risco constante do Contrato.

10. ADEQUAÇÃO ORÇAMENTÁRIA

10.1. As despesas decorrentes da presente contratação correrão à conta de recursos específicos consignados no Orçamento Municipal.

10.2. A contratação será atendida pela seguinte dotação:

Órgão: 10 Prefeitura Municipal de Breves

Unidade Orçamentária: **1007 - Secretaria de Obras e Serviços Urbanos**

Projeto/Atividade: 14 452 0014 **1.015** – Construção, Reforma e Adequação de Praças Espaços públicos com acessibilidade

Classificação Econômica: 4.4.90.51.00/99 – Obras e Instalações

Fonte de Recurso: 15000000 – Recurso Não Vinculados de Impostos

10.3. A dotação relativa aos exercícios financeiros subsequentes será indicada após aprovação da Lei Orçamentária respectiva e liberação dos créditos correspondentes, mediante apostilamento.

11. DAS PENALIDADES

11.1. A empresa que se recusar a executar o fornecimento do objeto contratual, ou realizá-los em discordância com as condições e especificações estabelecidas no Termo de Referência, motivará a rescisão contratual e aplicação das penalidades previstas nos artigos 156 ao 163 da Lei 14.133/21, cabendo defesa prévia, recurso e vistas do processo, nos termos da mesma lei.

12. DA SUBMISSÃO DO TERMO E PEDIDO DE PROVIDÊNCIAS

12.1. Submetemos o Termo de Referência e demais documentos constitutivos, à apreciação superior e providências quanto a autorização para a contratação do objeto nos termos aqui dispostos e na forma da Lei Federal nº 14.133/2021.

Breves/PA, 12 de março de 2026.

JHENNIFER CRISTINE DA SILVA BORGES

Setor de Contratações Públicas

Portaria nº 0118/2026

DE ACORDO:

MÁRIO ÂNGELO BARATA DO VALE

Secretário Municipal de Obras e Serviços Urbanos – SEOB/PMB

Portaria nº 007/2025

JOSELICE CARAMÊS DE MELO
Secretária Municipal de Administração
Portaria nº 001/2025

JOSÉ ANTÔNIO AZEVEDO LEÃO
Prefeito Municipal de Breves/PA

PROJETO BÁSICO



PRAÇA POLIESPORTIVA NO BAIRRO DO AEROPORTO

EMAIL
SEDESBREVES21@GMAIL.COM

SUMÁRIO

1. DEFINIÇÃO DO OBJETO

- Descrição do Objeto
- Cronograma Físico – Financeiro
- Mapa de Localização
- Informações Básicas; ★
- Relatório Fotográfico; ★

2. FUNDAMENTAÇÃO DA CONTRATAÇÃO

- Descrição da Necessidade;
- Justificativa Técnica
- Escolha da Solução;
- Benefícios encontrados para a contratação

3. MEMORIAL DESCRITIVO

- Objetivo dos Serviços
- Descrição dos Elementos
- Valor estimado da Manutenção

4. ANEXOS

5. CONSIDERAÇÕES FINAIS

1. DEFINIÇÃO DO OBJETO

Informações Gerais

Objeto	<i>Construção da praça Poliesportiva no Bairro do aeroporto, no Município de Breves.</i>		
Recurso:	Recurso Próprio	Cronograma da Obra	12 meses
Município:	Breves	UF:	PA

DESCRIÇÃO DO OBJETO

O presente objeto consiste na **Construção de Praça Poliesportiva no Bairro do Aeroporto, no Município de Breves/PA**, contemplando a execução de infraestrutura urbana, equipamentos esportivos e áreas de convivência, com o objetivo de promover lazer, esporte e integração social à comunidade local.

A obra compreenderá a execução de serviços preliminares, terraplenagem e preparação do terreno; construção de quadra poliesportiva com piso adequado para práticas esportivas (futsal, vôlei, basquete e handebol), demarcações oficiais, instalação de traves, postes e tabelas; execução de arquibancadas; construção de passeios e áreas de circulação acessíveis; implantação de sistema de drenagem superficial; instalação de iluminação pública com refletores em LED; paisagismo com plantio de grama e espécies ornamentais; instalação de mobiliário urbano (bancos, lixeiras, pergolados, entre outros); além de demais serviços complementares necessários ao pleno funcionamento do espaço.

O projeto deverá atender às normas técnicas vigentes da ABNT, às normas de acessibilidade (NBR 9050), às legislações urbanísticas municipais e às exigências dos órgãos concedentes, garantindo segurança, funcionalidade, durabilidade e acessibilidade universal.

A praça poliesportiva será implantada em área pública localizada no Bairro do Aeroporto, visando fomentar atividades esportivas, recreativas e sociais, contribuindo para a melhoria da qualidade de vida da população e valorização do espaço urbano.

CRONOGRAMA FISICO - FINANCEIRO

PREFEITURA MUNICIPAL DE BREVES		SECRETARIA MUNICIPAL DE DESENVOLVIMENTO ECONÔMICO, PROJETOS E CONVÊNIO												
OBJETO: CONSTRUÇÃO DA PRAÇA POLIESPORTIVA NO BAIRRO AEROPORTO LOCAL: PASSAGEM CAJUAL S/N - BAIRRO: AEROPORTO REF. DE PREÇOS: SINAPI 12/2025 - SEOP 10/2025 - ORSE 11/2025 - NÃO DESONERADO DATA: 25/01/2026		BDI: 23,38% PRAZO DE EXECUÇÃO: 360 DIAS VALOR TOTAL: R\$ 6.686.225,12												
CRONOGRAMA FISICO-FINANCEIRO														
Item	Descrição	Total Por Etapa	30 DIAS	60 DIAS	90 DIAS	120 DIAS	150 DIAS	180 DIAS	210 DIAS	240 DIAS	270 DIAS	300 DIAS	330 DIAS	360 DIAS
1	SERVIÇOS PRELIMINARES	100,00%	50,00%	50,00%										
		193.254,61	96.627,31	96.627,31										
2	CAMPO DE FUTEBOL - GRAMA SINTÉTICA	100,00%		25,00%	25,00%	25,00%	25,00%							
		1.478.882,39		369.720,60	369.720,60	369.720,60	369.720,60							
3	MEIA QUADRA BASQUETE (2 Unidades)	100,00%				30,00%	30,00%	40,00%						
		208.927,93				62.678,38	62.678,38	83.571,17						
4	CAMPO DE AREIA (2 unidades)	100,00%					30,00%	30,00%	40,00%					
		286.007,64					85.802,28	85.802,28	114.403,06					
5	QUADRA DE VOLEI DE AREIA (2 unidades)	100,00%						30,00%	40,00%	30,00%				
		209.283,97						62.785,19	83.713,59	62.785,19				
6	PLAYGROUND	100,00%									30,00%	40,00%	30,00%	
		585.927,57									175.778,27	234.371,03	175.778,27	
7	PAVIMENTAÇÃO- PISO INTERTRAVADO	100,00%								20,00%	20,00%	20,00%	20,00%	20,00%
		432.887,87								86.577,57	86.577,57	86.577,57	86.577,57	86.577,57
8	PISTA DE SKATE	100,00%						20,00%	20,00%	20,00%	20,00%	20,00%	20,00%	20,00%
		742.017,76						148.403,55	148.403,55	148.403,55	148.403,55	148.403,55	148.403,55	148.403,55
9	URBANISMO	100,00%											25,00%	50,00%
		141.316,79											35.329,20	70.658,40
10	QUIOSQUES (4 unidades)	100,00%						10,00%	10,00%	10,00%	10,00%	20,00%	20,00%	20,00%
		239.727,13						23.972,71	23.972,71	23.972,71	23.972,71	47.945,43	47.945,43	47.945,43
11	ARQUIBANCADA	100,00%					20,00%	40,00%	40,00%					
		148.744,71					29.748,94	59.497,88	59.497,88					
12	INSTALAÇÕES ELÉTRICAS	100,00%								20,00%	20,00%	20,00%	20,00%	20,00%
		1.624.543,40								324.928,68	324.928,68	324.928,68	324.928,68	324.928,68
13	SPDA	100,00%								10,00%	10,00%	20,00%	20,00%	40,00%
		13.870,30								1.387,03	1.387,03	2.774,06	2.774,06	5.548,12
14	DRENAGEM	100,00%		15,00%	15,00%	15,00%	15,00%		20,00%	20,00%				
		377.118,68		56.567,80	56.567,80	56.567,80	56.567,80		75.423,74	75.423,74				
15	LIMPEZA FINAL DA OBRA	100,00%												100,00%
		3.614,37												3.614,37
Porcentagem			1,45%	7,82%	6,39%	7,21%	9,04%	6,94%	7,56%	10,82%	11,39%	13,17%	10,07%	8,07%
Custo	R\$	6.686.225,12	96.627,30	522.915,70	426.288,39	488.966,77	604.518,01	464.032,80	505.414,52	723.478,47	761.047,82	880.329,51	673.333,20	539.272,56
Porcentagem Acumulada			1,45%	9,27%	15,64%	22,95%	32,0%	38,94%	46,5%	57,32%	68,7%	81,86%	91,93%	100,0%
Custo Acumulado			96.627,30	619.543,00	1.045.831,39	1.534.798,16	2.139.316,17	2.603.348,97	3.108.763,49	3.832.241,96	4.593.289,78	5.473.619,29	6.146.952,49	6.686.225,12

MAPA DE LOCALIZAÇÃO O TRECHO

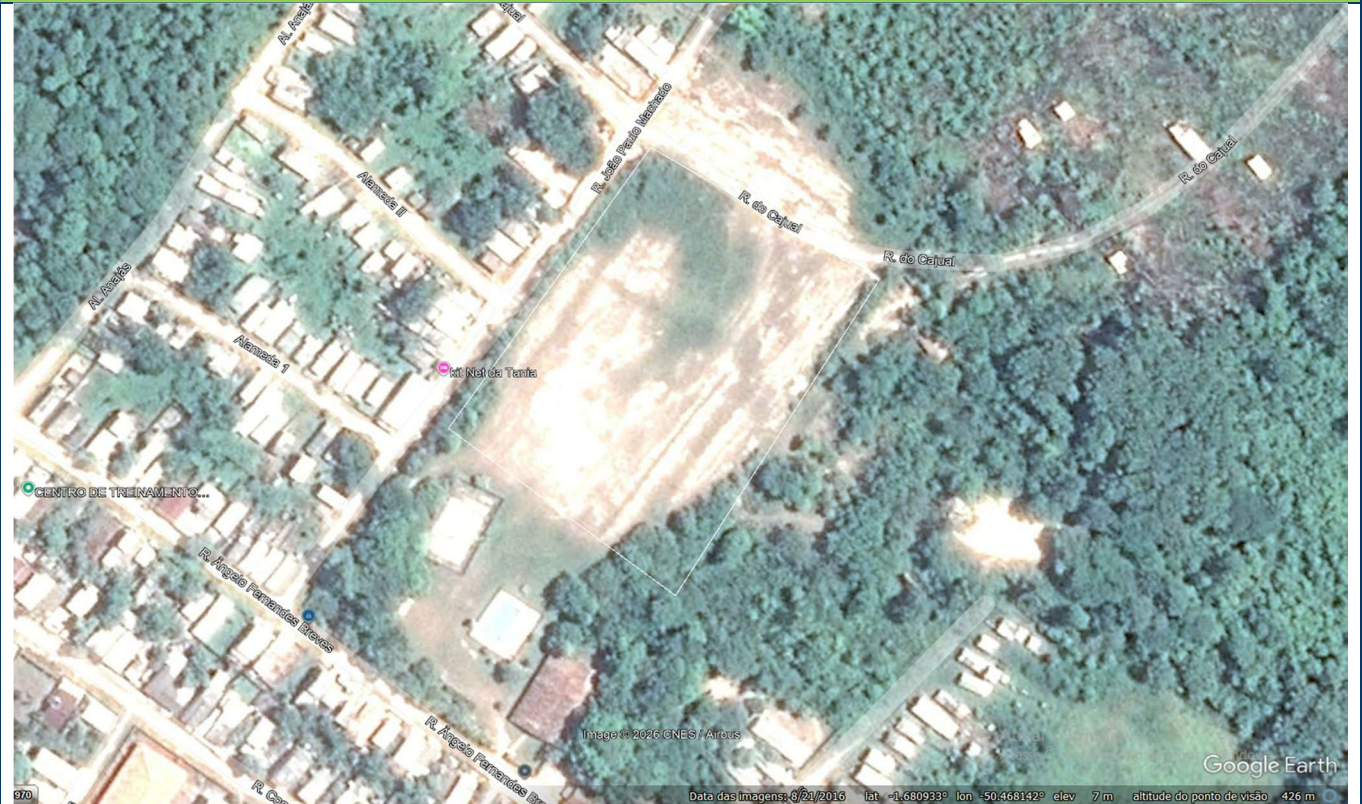

INFORMAÇÕES BÁSICAS

NOME DO EMPREENDIMENTO	LOCALIZAÇÃO	AREA
<i>Construção da praça Poliesportiva no Bairro do aeroporto, no Município de Breves</i>	Latitude: -1.680472° Longitude: -50.467678°	17.190,00

RELATÓRIO FOTOGRÁFICO



Imagem 01 – Localização da Praça



Imagem 02 – Localização da Praça



Imagem 03 – Localização da Praça



Imagem 04 – Localização da Praça



Imagem 05 - Localização da Praça

2. FUNDAMENTAÇÃO DA CONTRATAÇÃO

DESCRIÇÃO DA NECESSIDADE

O Município de Breves/PA, por meio da Secretaria de Desenvolvimento Econômico, Projetos e Convênios – SEDES, identificou a necessidade de implantação de infraestrutura esportiva e de lazer no Bairro Aeroporto, considerando a carência de espaços públicos adequados para práticas esportivas, recreação e convivência comunitária.

A inexistência de equipamentos públicos estruturados na localidade limita o acesso da população — especialmente crianças, adolescentes e jovens — a atividades esportivas e de lazer, contribuindo para a ociosidade, vulnerabilidade social e baixa qualidade de vida.

Diante desse cenário, faz-se necessária a construção de uma Praça Poliesportiva composta por campo de futebol society com grama sintética, meias quadras de basquete, quadras e campos de areia, pista de skate, playground, quiosques e áreas urbanizadas, conforme especificações constantes no Memorial Descritivo e Planilha Orçamentária.

A contratação se justifica, portanto, pela necessidade de promover inclusão social, incentivo à prática esportiva, melhoria da infraestrutura urbana e valorização do espaço público no Bairro Aeroporto.

LEVANTAMENTO DE SOLUÇÕES

Para atendimento da demanda identificada, foram consideradas as seguintes alternativas:

Solução 1 – Manutenção da situação atual (não intervenção):

Não implantação de equipamentos públicos esportivos e de lazer.

Resultado: Permanência da carência estrutural, manutenção dos problemas sociais e ausência de espaços adequados para atividades esportivas.

Solução 2 – Reforma de estrutura existente:

Avaliação da possibilidade de recuperação de áreas já existentes.

Resultado: Inviável, em razão da inexistência de estrutura adequada no local que permita simples reforma ou ampliação.

Solução 3 – Implantação parcial de equipamentos esportivos:

Execução apenas de parte das estruturas (ex.: apenas campo de futebol ou apenas quadra).

Resultado: Atendimento limitado da demanda, não contemplando diversidade esportiva e integração comunitária.

Solução 4 – Implantação completa da Praça Poliesportiva (solução escolhida):

Execução integral do projeto contemplando múltiplos equipamentos esportivos e áreas de convivência, conforme projeto técnico.

Resultado: Atendimento amplo da população, incentivo à prática de diferentes modalidades esportivas, promoção de lazer e fortalecimento da convivência social.

JUSTIFICATIVA TÉCNICA DA ESCOLHA DA SOLUÇÃO

A solução escolhida — implantação completa da Praça Poliesportiva — apresenta-se como a alternativa mais vantajosa sob os aspectos técnico, social e econômico, pelos seguintes motivos:

- Atende integralmente à demanda identificada pela comunidade;
- Proporciona estrutura adequada e segura, conforme normas técnicas vigentes;
- Contempla múltiplas modalidades esportivas (futebol, basquete, vôlei, esportes de areia, skate);
- Inclui infraestrutura complementar (playground, quiosques, urbanização e paisagismo), ampliando a funcionalidade do espaço;
- Promove maior impacto social positivo em comparação às soluções parciais;
- Apresenta viabilidade técnica conforme projetos e memorial descritivo elaborados;
- Possui orçamento estimado com base em referenciais oficiais (SINAPI, SEOP e ORSE), garantindo maior confiabilidade na estimativa de custos.

Além disso, a execução integral evita retrabalhos futuros, amplia a vida útil do empreendimento e assegura melhor custo-benefício ao erário.

BENEFÍCIOS A SEREM ALCANÇADOS COM A CONTRATAÇÃO

A contratação proporcionará os seguintes benefícios:

- Ampliação do acesso da população a práticas esportivas e recreativas;
- Redução da vulnerabilidade social por meio da ocupação saudável de crianças e jovens;
- Promoção da saúde e bem-estar físico e mental;
- Fortalecimento da convivência comunitária;
- Valorização imobiliária e urbanística da área;
- Melhoria da paisagem urbana;
- Estímulo à realização de eventos esportivos e comunitários;
- Geração de emprego e renda durante a fase de execução da obra.

A implantação da Praça Poliesportiva contribuirá diretamente para o desenvolvimento social do Município de Breves, consolidando-se como investimento estratégico em infraestrutura urbana e inclusão social.

3. MEMORIAL DESCRITIVO

INTRODUÇÃO

NORMAS APLICÁVEIS

A presente obra refere-se à **Construção da Praça Poliesportiva no Bairro Aeroporto**, localizada na Passagem Cajual, s/n, Município de Breves/PA, com prazo de execução estimado em 360 (trezentos e sessenta) dias, conforme cronograma físico-financeiro.

O empreendimento tem por objetivo implantar um complexo esportivo e de lazer de uso público, contemplando:

- Campo de futebol society com grama sintética;
- 02 (duas) meias quadras de basquete;
- 02 (dois) campos de areia;
- 02 (duas) quadras de vôlei de areia;
- Pista de skate;
- Playground com brinquedos recreativos e acessíveis;
- Áreas pavimentadas com piso intertravado;

- Quiosques;
- Urbanização, paisagismo e mobiliário urbano.

A execução dos serviços deverá obedecer rigorosamente aos projetos executivos, planilha orçamentária, cronograma físico-financeiro, especificações técnicas e às orientações da fiscalização.

A execução da obra deverá atender às normas técnicas vigentes, em especial:

- **ABNT NBR 9050** – Acessibilidade a edificações, mobiliário, espaços e equipamentos urbanos;
- **ABNT NBR 6118** – Projeto de estruturas de concreto;
- **ABNT NBR 6122** – Projeto e execução de fundações;
- **ABNT NBR 15575** – Edificações habitacionais – Desempenho (no que couber);
- **ABNT NBR 14931** – Execução de estruturas de concreto;
- **ABNT NBR 9781** – Peças de concreto para pavimentação;
- **ABNT NBR 7212** – Execução de concreto dosado em central;
- **Normas regulamentadoras do Ministério do Trabalho (NR-18 e NR-06)** – Segurança e Saúde no Trabalho na Construção;
- Legislação municipal vigente;
- Demais normas técnicas aplicáveis da ABNT e especificações dos fabricantes dos materiais empregados.

Os serviços também deverão observar os referenciais de custos utilizados na elaboração do orçamento (SINAPI, SEOP e ORSE – não desonerado).

ESPECIFICAÇÕES TÉCNICAS

Os serviços compreenderão, de forma geral:

1. Serviços Preliminares

- Instalação de placa de obra;
- Execução de tapume metálico;
- Construção de barracão para apoio;
- Locação da obra com gabarito.

2. Campo de Futebol Society

- Execução de muros estruturados em alvenaria;
- Regularização e compactação do subleito;
- Base em brita e pó de brita;
- Instalação de grama sintética 42mm com proteção UV;

- Alambrado metálico estruturado em tubos galvanizados;
- Instalação de traves, redes e portões.

3. Meias Quadras de Basquete

- Piso em concreto armado com acabamento convencional;
- Pintura epóxi e demarcação oficial;
- Instalação de tabelas, aros e suportes metálicos;
- Alambrado de proteção.

4. Campos e Quadras de Areia

- Contenção em alvenaria;
- Colchão de areia com espessura adequada;
- Instalação de traves, postes e redes;
- Alambrado de fechamento.

5. Playground

- Base em concreto magro;
- Piso emborrachado esportivo colorido (15mm);
- Instalação de brinquedos recreativos e acessíveis (inclusive para PCD);
- Execução de meios-fios.

6. Pavimentação

- Regularização do subleito;
- Execução de piso intertravado em blocos de concreto (8 cm);
- Rejuntamento com material granular e compactação.

7. Pista de Skate

- Execução de radier em concreto armado (Fck 30 MPa);
- Piso de alta resistência com resina;
- Guarda-corpos e corrimãos metálicos;
- Estruturas moldadas in loco.

8. Quiosques

- Fundações e estrutura em concreto armado;
- Alvenaria e revestimentos;
- Instalações hidrossanitárias;
- Cobertura e esquadrias.

Todos os materiais empregados deverão ser novos, de primeira qualidade e atender às especificações técnicas do projeto e às normas vigentes.

VALOR ESTIMADO DO SERVIÇO/OBRA	
Valor Global	R\$ 6.686.225,12
Valor do Recurso Próprio	R\$ 6.686.225,12
BDI	23,38%
Data Base do Orçamento	SINAPI 12/2025 - NÃO DESONERADO SEDOP 10/2025 - NÃO DESONERADO ORSE 09/2025 - NÃO DESONERADO
Cronograma Físico - Financeiro	12 meses

4. CONSIDERAÇÕES FINAIS

A execução da obra deverá observar integralmente os projetos executivos, especificações técnicas, memorial descritivo, planilha orçamentária e cronograma físico-financeiro.

A empresa contratada será responsável pelo fornecimento de mão de obra qualificada, materiais, equipamentos e ferramentas necessárias à perfeita execução dos serviços, bem como pelo cumprimento das normas de segurança do trabalho, controle de qualidade e legislação ambiental aplicável.

Qualquer alteração de projeto ou especificação somente poderá ser realizada mediante autorização formal da fiscalização.

Ao final da execução, a obra deverá ser entregue em perfeitas condições de uso, funcionamento e segurança, atendendo à finalidade pública para a qual foi concebida, contribuindo para o desenvolvimento social, esportivo e urbano do Município de Breves/PA.

Município, 12 de fevereiro de 2026

TALNEI SANTOS FERREIRA
ENGENHEIRO CIVIL



ESPECIFICAÇÃO TÉCNICA

CONSTRUÇÃO DE PRAÇA POLIESPORTIVA NO BAIRRO AEROPORTO

ESPECIFICAÇÕES TÉCNICAS

Construção de Praça Poliesportiva no Bairro Aeroporto – BREVES-PA

CAPÍTULO 1 – INTRODUÇÃO

O presente Memorial Descritivo estabelece as condições e especificações técnicas que deverão ser obedecidas para a execução dos serviços de Construção de Praça Poliesportiva no Bairro Aeroporto, Município de Breves-PA.

A execução de todos os serviços obedecerá rigorosamente às indicações constantes no projeto, conforme plantas, além das prescrições contidas neste memorial.

Na execução de todos os projetos e serviços a **CONSTRUTORA** deverá seguir as Normas Técnicas da Associação Brasileira de Normas Técnicas – ABNT e as normas citadas no decorrer destas Especificações;

A **CONSTRUTORA/CONTRATADA**, antes do início de qualquer uma das atividades relacionadas com a obra, deve ter, obrigatoriamente, conhecimento total e perfeito de todo o projeto executivo com respectivo memorial e das condições locais onde serão executadas as obras;

Qualquer dúvida sobre este caderno de especificações, ou ainda, sobre os detalhes deste projeto deverá ser discutida com a **FISCALIZAÇÃO** com antecedência.

A **CONSTRUTORA/CONTRATADA**, nos termos da legislação vigente, assume integral responsabilidade técnica e civil sobre todos os materiais e serviços a serem adotados na execução da obra;

Todos os custos referentes a adequações à legislação vigente, implantação, projeto de fundações, sondagem, diferenças entre tipos e profundidades de fundações adequadas ao terreno implantado, entre outros, deverão ficar a cargo da contratada;

Caso haja indicações conflitantes entre o projeto e as presentes especificações, fica definido que as especificações prevalecerão sobre o projeto;

Onde forem aplicáveis e não estiverem conflitantes com as presentes especificações deverão ser obedecidos os requisitos das normas específicas da ABNT.

No caso da **CONTRATADA** se apoiar em normas e/ou especificações diferentes das acima mencionadas e que sejam universalmente aceitas, deverão ser claramente citadas e sua aceitação ficará a critério da **P. M. DE BREVES**;

Quaisquer detalhes técnicos ou modificações de projeto, que se façam necessários à perfeita execução das obras, serão emitidos pela **P. M. DE BREVES** no decorrer dos serviços e constituirão parte integrante destas especificações;

Na necessidade de serem executados serviços não especificados, a **CONTRATADA** somente poderá realizá-los após aprovação pela **P. M. DE BREVES**;

A **CONTRATADA** será a única responsável pela execução das Obras, obedecendo a todos os requisitos de projeto, inclusive em presença da **P. M. DE BREVES**. Será também de sua integral responsabilidade a mão-de-obra, equipamentos, transportes diversos, água, luz, comunicações, impostos, taxas e tudo o mais que for necessário para o bom desenvolvimento dos serviços excetuando-se apenas os fornecimentos a cargo da **P. M. DE BREVES**;

A **CONTRATADA** deverá manter no canteiro de Obras instalações e Equipamentos necessários ao controle de qualidade dos serviços;

A **CONTRATADA** deverá fazer visita de reconhecimento ao local da Obra, assim como inteirar-se das condições climáticas da região, especialmente no que se refere às chuvas, peculiaridades de transportes e etc. De posse dessas informações a **CONTRATADA** deverá fazer um plano de execução da Obra de modo que possa atender aos prazos exigidos pela **P. M. DE BREVES**;

Após a assinatura do contrato e antes do início da Obra, o técnico responsável da **CONTRATADA** deverá entrar em contato com o fiscal da **P. M. DE BREVES**, para de comum acordo definir os planos de execução da Obra e determinarem o número de frentes de serviço e/ou dos fornecimentos;

A **P. M. DE BREVES** poderá exigir abertura de novas frentes a fim de cumprir os prazos contratuais;

A **CONTRATADA** deverá, logo após assinatura do contrato, colocar no canteiro de obras os equipamentos necessários em conformidade com esta especificação, e de forma que o plano de execução da Obra aprovado possa ser atendido;

2. FISCALIZAÇÃO DA OBRA

A Obra será fiscalizada por intermédio de técnico credenciado pela **P. M. DE BREVES** e respectivos auxiliares.

Não poderá, em hipótese alguma, ser alegado como justificativa ou defesa, por qualquer elemento da **CONTRATADA**, desconhecimento, incompreensão, dúvida ou esquecimento das cláusulas e condições destas especificações e do contrato, das recomendações dos fabricantes quanto à correta aplicação dos materiais, bem como de tudo o contido no projeto e nas normas e especificações a aqui mencionadas.

Deverá a **CONTRATADA** acatar de modo imediato às ordens da **P. M. DE BREVES**, dentro destas especificações e do contrato.

Ficam reservados a **P. M. DE BREVES** o direito e a autoridade para resolver todo e qualquer caso singular, duvidoso e omissivo não previsto no contrato, nestas especificações, no projeto e em tudo o mais que de qualquer forma se relacione ou venha a se relacionar, direta ou indiretamente, com a obra em questão e seus complementos.

A **CONTRATADA** deverá, permanentemente, ter e colocar à disposição da **P. M. DE BREVES** os meios necessários e aptos a permitir a medição dos serviços executados, bem como a inspeção das instalações da Obra, dos materiais e dos equipamentos, independentemente das inspeções de medições para efeito de faturamento e ainda independentemente do estado da Obra e do canteiro de trabalho.

A atuação da **P. M. DE BREVES** em nada diminui a responsabilidade única, integral e exclusiva da **CONTRATADA** no que concerne às Obras e/ou fornecimentos e suas implicações próximas ou remotas, sempre de conformidade com o contrato, o Código Civil e demais leis ou regulamentações vigentes.

Os danos causados a terceiros deverão ser recuperados imediatamente pela **CONTRATADA**, sem ônus para a **P. M. DE BREVES**.

A **P. M. DE BREVES** poderá exigir, a qualquer momento, de pleno direito, que sejam adotadas pela **CONTRATADA**, providências suplementares necessárias à segurança dos serviços e ao bom andamento da Obra.

Pela **CONTRATADA**, a condução geral da Obra ficará a cargo de pelo menos um arquiteto ou engenheiro registrado no CAU/BR OU CREA-PA.

Todas as ordens dadas pela **P. M. DE BREVES** ao(s) arquiteto/engenheiro(s) condutor (es) da Obra serão consideradas como se fossem dirigidas diretamente à **CONTRATADA**, por outro lado, todo e qualquer ato efetuado ou disposição tomada pelo(s) referido(s) engenheiro(s), ou ainda omissões de responsabilidade do(s) mesmo(s), serão considerados para todo e qualquer efeito como tendo sido tomadas pela **CONTRATADA**.

O(s) arquiteto/engenheiro(s) condutor (es) da Obra e os encarregados, cada um no seu âmbito respectivo, deverão estar sempre em condições de atender à **P. M. DE BREVES**, e prestar-lhes todos os esclarecimentos e informações sobre o andamento dos serviços, e sua programação, as peculiaridades das diversas tarefas e tudo mais que a **P. M. DE BREVES** reputar necessário à Obra e suas implicações.

O quadro de pessoal da **CONTRATADA** empregado na Obra deverá ser constituído de elementos competentes, hábeis e disciplinado, qualquer que seja a sua função, cargo ou atividade.

A **CONTRATADA** é obrigada a afastar imediatamente do serviço e do canteiro de trabalho todo e qualquer funcionário que por sua conduta ponha em risco a segurança e a qualidade da Obra.

A **P. M. DE BREVES** terá plena autoridade para suspender, por meios amigáveis ou não, os serviços e/ou fornecimentos da Obra, total ou parcialmente, sempre que julgar conveniente por motivos técnicos, de segurança, disciplinar ou outros. Em todos os casos, os serviços só poderão ser reiniciados por outra ordem da **P. M. DE BREVES**.

A **CONTRATADA** deverá manter na Obra, livro DIÁRIO DE OBRA atualizado, com todas as páginas numeradas e rubricadas pela **P. M. DE BREVES**, onde serão anotados fatos cujos registros sejam considerados necessários.

A **P. M. DE BREVES** terá direito de exigir pessoal e equipamentos adequados em quantidades suficientes, de modo a dar atendimento ao nível de qualidade desta especificação técnica, bem como para obedecer ao Cronograma do

Contrato.

A **CONTRATADA** deverá refazer sem ônus para a **P. M. DE BREVES**, os serviços não aceitos por esta, quando for constatado o emprego de material inadequado ou a execução imprópria dos serviços à vista das respectivas.

3. CONDIÇÕES DE SEGURANÇA:

Na execução dos trabalhos, deverá haver plena proteção contra o risco de acidentes com o pessoal da **CONTRATADA** e com terceiros, independentemente da transferência daquele risco para as companhias ou institutos seguradores.

Para isso, a **CONTRATADA** deverá cumprir fielmente o estabelecido na legislação nacional no que concerne à segurança (esta cláusula inclui a higiene do trabalho), bem como obedecer a todas as normas apropriadas e específicas para a segurança de cada tipo de serviço.

A **CONTRATADA** se obriga a cumprir as normas vigentes de segurança, de sinalização, de execução e de controle do trânsito e das Obras, cabendo, portanto à mesma, as solicitações de autorizações de execução dos serviços a quem de direito, devendo ser sinalizadas todas as vias, de modo que não haja quaisquer transtornos, durante o período do contrato.

No canteiro de trabalho a **CONTRATADA** deverá manter diariamente, durante as 24 horas, um sistema de vigilância adequado.

A **CONTRATADA** é a única responsável pela segurança, guarda e conservação de todos os materiais, equipamentos, ferramentas e utensílios, assim como pela proteção destes e das instalações de Obra, bem como pela manutenção da ordem nos locais de trabalho, inclusive as necessárias providências para garanti-la.

Qualquer perda ou dano sofrido, por negligência da **CONTRATADA**, no material, equipamentos ou instrumental, será avaliado pela **P. M. DE BREVES** e correrá a expensas da **CONTRATADA**.

- Prestar todo e qualquer socorro imediato às vítimas;
- Paralisar imediatamente as Obras nas suas circunvizinhanças a fim de evitar a possibilidade de mudança das circunstâncias relacionadas com o acidente, quando for o caso.
- Solicitar imediatamente o comparecimento da **P. M. DE BREVES** ao lugar da ocorrência, relatando o fato.

A **CONTRATADA** deverá manter sempre livre o acesso ao equipamento contra incêndio e aos registros situados no canteiro, a fim de poder combater eficientemente o fogo na eventualidade de incêndio.

A queima de madeira no local das Obras ou no canteiro somente será permitida mediante aprovação da **P. M. DE BREVES**.

No caso de acidentes envolvendo propriedades de terceiros, a **CONTRATADA** deverá providenciar imediatamente a reparação dos danos causados (ficando sob sua responsabilidade o acionamento da companhia seguradora) e isentando totalmente a **P. M. DE BREVES** de quaisquer ônus deles decorrentes.

4. DESCRIÇÃO DOS SERVIÇOS SERVIÇOS E FORNECIMENTOS A CARGO DA CONTRATADA

Os serviços objeto desta Especificação Técnica referem-se à execução dos serviços destinados Construção de Praça Poliesportiva no Bairro Aeroporto, no Município de BREVES, no Estado do Pará.

5. ETAPAS DE EXECUÇÃO

1 - SERVIÇOS PRELIMINARES

1.1 - FORNECIMENTO E INSTALAÇÃO DE PLACA DE OBRA COM CHAPA GALVANIZADA E ESTRUTURA DE MADEIRA: Será colocada em local indicado pela FISCALIZAÇÃO, constituída em chapa galvanizada, com adesivamento, fixada em estrutura de madeira de lei, obedecendo ao modelo e dimensão fornecida pela PREFEITURA.

Critério de Medição e Pagamento.

A medição será em metro quadrado (m²) de serviço executado.

1.2 - TAPUME COM TELHA METÁLICA: Será executado em telha metálica trapezoidal sem pintura, fixado em estrutura de madeira.

Critério de Medição e Pagamento.

A medição será em metro quadrado (m²) de serviço executado.

1.3 - BARRAÇÃO DE MADEIRA/ALMOXARIFADO: Será executado em chapa de madeira simples, com cobertura em telha ondulada de fibrcimento, janelas de aço, forro de pvc liso, com pontos de luz e tomada.

Critério de Medição e Pagamento.

A medição será em metro quadrado (m²) de serviço executado.

1.4 - LOCAÇÃO CONVENCIONAL DE OBRA, UTILIZANDO GABARITO DE TÁBUAS CORRIDAS PONTALETADAS A CADA 2,00M: Será executado com tábuas corrida e pontaletes, segundo o projeto.

Critério de Medição e Pagamento.

A medição será em metro (m) de serviço executado.

2 - CAMPO DE FUTEBOL COM GRAMA SINTÉTICA

2.1 - MURO EM ALVENARIA, REBOCADO E PINTADO 2 FACES(H=2.50M):

Muro com altura de 2,50 metros, considerando a viga baldrame, não pode ser diminuída a altura do muro. A estrutura é composta sapatas, viga baldrame, cinta e pilares. Fundação em sapata de 60x60cm, viga de Baldrame de 15 x 30 cm. Cinta de 15 x 15 cm. Pilares com dimensões de 15 x 25 cm e espaçados a cada 3,00 metros. Armaduras de Ø10mm-Ø8mm e Ø5mm, com cobrimento de 25mm. Alvenaria de ½ vez. Revestimento interno e externo do muro é composto por chapisco, reboco, pintura (acrílica).

Critério de Medição e Pagamento.

A medição será em metro (m) de serviço executado

2.2 - MURO EM ALVENARIA, REBOCADO E PINTADO 2 FACES(H= 0,40M):

Muro com altura de 0,40 metros, considerando a viga baldrame, Não pode ser diminuída a altura do muro. A estrutura é composta sapatas, viga baldrame, cinta e pilares. Fundação em sapata de 60x60cm, viga de Baldrame de 15 x 30 cm. Cinta de 15 x 15 cm. Pilares com dimensões de 15 x 25 cm e espaçados a cada 3,00 metros. Armaduras de Ø10mm-Ø8mm e Ø5mm, com cobrimento de 25mm. Alvenaria de ½ vez. Revestimento interno e externo do muro é composto por chapisco, reboco, pintura (acrílica).

Critério de Medição e Pagamento.

A medição será em metro (m) de serviço executado

2.3 - REGULARIZAÇÃO E COMPACTAÇÃO DE SUBLEITO DE SOLO PREDOMINANTEMENTE ARGILOSO, PARA OBRAS DE CONSTRUÇÃO DE PAVIMENTOS:

O subleito sobre o qual irá se executar a regularização e compactação deve estar totalmente limpo, sem excessos de umidade e com todas as operações de terraplenagem concluídas (atividades não contempladas nesta composição). A motoniveladora realiza a regularização e nivelamento do subleito. caso o teor de umidade se apresente abaixo do limite especificado em projeto, procede-se com o umedecimento da camada através do caminhão pipa. com o material dentro do teor de umidade especificado em projeto, executa-se a compactação da camada utilizando-se o rolo compactador pé de carneiro, na quantidade de fechas prevista em projeto, a fim de atender as exigências de compactação.

Critério de Medição e Pagamento.

A medição será em metro quadrado (m²) de serviço executado.

2.4 - LASTRO COM MATERIAL GRANULAR (PEDRA BRITADA N.1 E PEDRA BRITADA N.2), APLICADO EM PISOS OU LAJES SOBRE SOLO, ESPESSURA DE *10 CM*:

Lançar e espalhar as camadas de brita sobre solo previamente compactado e nivelado, após o lançamento, compactar com placa vibratória e nivelar a superfície.

Critério de Medição e Pagamento.

A medição será em metro cubico (m³) de serviço executado.

2.5 - LASTRO COM MATERIAL GRANULAR (PÓ DE BRITA), ESPESSURA DE 5 CM:

Lançar e espalhar a camada de pó de brita sobre o lastro de seixo previamente compactado e nivelado, após o lançamento, compactar com placa vibratória e nivelar a superfície.

Critério de Medição e Pagamento.

A medição será em metro cubico (m³) de serviço executado.

2.6 - FORNECIMENTO E INSTALAÇÃO DE GRAMA SINTÉTICA 42MM, ALTA DURABILIDADE, COR VERDE, PROTEÇÃO RAIOS UV E LUZ SOLAR, INCLUSO COLA, TYPE, AREIA TRATADA, BORRACHA E MÃO DE OBRA ESPECIALIZADA:

Posicionamento e ajuste dos rolos de grama verde sobre o solo existente, refile das bordas dos tapetes, refile de faixas da grama branca para demarcação, recorte de trechos da grama verde, nos locais onde as faixas de grama branca serão instaladas, colagem das emendas dos tapetes de grama verde e das faixas de grama branca, compressão nas áreas de colagem; - Aplicação e espalhamento da camada de areia aplicação e espalhamento da camada de borracha.

Critério de Medição e Pagamento.

A medição será em metro quadrado(m²) de serviço executado.

2.7 - ALAMBRADO PARA QUADRA POLIESPORTIVA, ESTRUTURADO POR TUBOS DE AÇO GALVANIZADO, (MONTANTES COM DIÂMETRO 2", TRAVESSAS E ESCORAS COM DIÂMETRO 1 ¼"), COM TELA DE ARAME GALVANIZADO, FIO 14 BWG E MALHA QUADRADA 5X5CM (EXCETO MURETA):

Conferir medidas na obra; cortar os tubos da estrutura do alambrado, conforme projeto, lixar perfeitamente todas as linhas de cortes, eliminando todas as rebarbas, chumbar os montantes na base com concreto, soldar os travamentos horizontais e escoramento do alambrado, conforme projeto, lixar os pontos de solda, eliminando os excessos, após execução da estrutura tubular, posicionar a tela e fixá-la com amarração de arame em todas as malhas.

Critério de Medição e Pagamento.

A medição será em metro quadrado(m²) de serviço executado.

2.8 - PINTURA COM TINTA ALQUÍDICA DE ACABAMENTO (ESMALTE SINTÉTICO ACETINADO) APLICADA A ROLO OU PINCEL SOBRE PERFIL METÁLICO EXECUTADO EM FÁBRICA (POR DEMÃO): Limpeza da peça manualmente para remoção de pó e outros detritos, preparação da tinta com diluição conforme orientação do fabricante, aplicação de uma demão de tinta na superfície metálica com pincel ou rolo

Critério de Medição e Pagamento.

A medição será em metro quadrado(m²) de serviço executado.

2.9 - TRAVE PARA FUTEBOL DE CAMPO : Os equipamentos são constituído trave metálica p/ campo de futebol.

Critério de Medição e Pagamento.

A medição será par(par) de serviço executado.

2.10 - REDE OFICIAL P/FUTEBOL CAMPO, NYLON, FIO 3MM, MALHA 16, DIM:7,5X2,5M: Os equipamento e constituído de um par de rede p/ campo de futebol.

Critério de Medição e Pagamento.

A medição será par(par) de serviço executado.

2.11 – PORTÃO TUBO/TELA ARAME GALV.C/FERRAGENS (INCL.PINT.ANTI-CORROSIVA): Conferir medidas do portão e do vão do alambrado destinado a ele, posicionar o portão, soldar gonzos em um dos montantes verticais do vão do alambrado para o portão, soldar gonzos no portão.

Critério de Medição e Pagamento.

A medição será em metro quadrado(m²) de serviço executado.

3 – MEIA QUADRA DE BASQUETE (2 UNIDADES)

3.1 – MURO EM ALVENARIA, REBOCADO E PINTADO 2 FACES(H=2.50M):

Muro com altura de 2,50 metros, considerando a viga baldrame, não pode ser diminuída a altura do muro. A estrutura é composta sapatas, viga baldrame, cinta e pilares. Fundação em sapata de 60x60cm, viga de Baldrame de 15 x 30 cm. Cinta de 15 x 15 cm. Pilares com dimensões de 15 x 25 cm e espaçados a cada 3,00 metros. Armaduras de Ø10mm-Ø8mm e Ø5mm, com cobrimento de 25mm. Alvenaria de ½ vez. Revestimento interno e externo do muro é composto por chapisco, reboco, pintura (acrílica).

Critério de Medição e Pagamento.

A medição será em metro (m) de serviço executado

3.2 – REGULARIZAÇÃO E COMPACTAÇÃO DE SUBLEITO DE SOLO PREDOMINANTEMENTE ARGILOSO, PARA OBRAS DE CONSTRUÇÃO DE PAVIMENTOS:

O subleito sobre o qual irá se executar a regularização e compactação deve estar totalmente limpo, sem excessos de umidade e com todas as operações de terraplenagem concluídas (atividades não contempladas nesta composição). A motoniveladora realiza a regularização e nivelamento do subleito. caso o teor de umidade se apresente abaixo do limite especificado em projeto, procede-se com o umedecimento da camada através do caminhão pipa. com o material dentro do teor de umidade especificado em projeto, executa-se a compactação da camada utilizando-se o rolo compactador pé de carneiro, na quantidade de fechas prevista em projeto, a fim de atender as exigências de compactação.

Critério de Medição e Pagamento.

A medição será em metro quadrado (m²) de serviço executado.

3.3 – LASTRO DE CONCRETO MAGRO, APLICADO EM PISOS, LAJES SOBRE SOLO OU RADIERS, ESPESSURA DE 3 CM: Lançar e espalhar o concreto sobre solo firme e Compactado ou sobre lastro de brita, em áreas extensas ou sujeitas a grande solicitação, prever juntas conforme utilização ou previsto em projeto, nivelar a superfície final.

Critério de Medição e Pagamento.

A medição será em metro quadrado (m²) de serviço executado.

3.4 – EXECUÇÃO DE PASSEIO (CALÇADA) OU PISO DE CONCRETO COM CONCRETO MOLDADO IN LOCO, FEITO EM OBRA, ACABAMENTO CONVENCIONAL, ESPESSURA 8 CM, ARMADO: Sobre a camada de base (lastro de material granular) regularizada, montam-se as fôrmas para conter o concreto, de modo que o topo das

fôrmas seja devidamente nivelado, observando-se a espessura especificada para o passeio, na sequência a armadura é posicionada na caixa delimitada pelas laterais da fôrma e o lastro, respeitando-se o cobrimento previsto em projeto, finalizada a etapa anterior é feito o lançamento, espalhamento, adensamento, sarrafeamento e desempenho do concreto, por fim, são feitas as juntas de dilatação com o corte a seco.

Critério de Medição e Pagamento.

A medição será em metro quadrado (m²) de serviço executado.

3.5 - PINTURA DE PISO COM TINTA EPÓXI, APLICAÇÃO MANUAL, 2 DEMÃOS, INCLUSO PRIMER EPÓXI: Certificar-se que o piso cimentado foi executado há pelo menos 28 dias, antes de iniciar a pintura certificar-se que o piso esteja, limpo, seco, sem poeira, gordura, graxa, sabão ou bolor, delimitar a área de pintura com fita crepe, aplicando-a em todo o perímetro, misturar componentes A e B do primer durante 2 ou 3 minutos, empregando haste helicoidal acoplada a equipamento de baixa rotação. Para pintura manual em geral não é necessário diluir, e se for necessário, segundo o fornecedor, atender à sua especificação, aplicar uma demão de primer epóxi com rolo de lã, misturar componentes A e B da tinta epóxi durante 2 ou 3 minutos, empregando haste helicoidal acoplada a equipamento de baixa rotação, se necessário, em função de orientação do fornecedor, diluir tinta epóxi com diluente, 15% do volume; - Aplicar 1ª demão de tinta epóxi com rolo de lã (esperar no mínimo 16 horas após aplicação do primer), aplicar 2ª demão de tinta epóxi com rolo de lã (esperar de 12 a 24 horas após aplicação da 1ª demão), aplicar a 2ª demão de tinta a 90° da 1ª demão (aplicação cruzada), remover fitas após secagem.

Critério de Medição e Pagamento.

A medição será em metro quadrado (m²) de serviço executado.

3.6 - PINTURA DE DEMARCAÇÃO DE QUADRA POLIESPORTIVA COM TINTA EPÓXI, E = 5 CM, APLICAÇÃO MANUAL: Limpar o piso (varredura e lavagem) e aguardar sua completa secagem, medir com trena e marcar com linha e giz as faixas, círculos e semicírculos; empregar gabaritos adequados para as linhas curvas, colocar fita crepe lateralmente às linhas de demarcação, executar lixamento leve no local que receberá a tinta ("quebra do brilho", com lixa fina N° 200), diluir tinta epóxi com diluente, 15% do volume, aplicar 1ª demão da tinta epóxi diluída com trincha ou rolo de lã dentro das faixas demarcadas, aplicar 2 demãos de tinta epóxi sem diluição com intervalo de 16 horas entre demãos, remover fitas após secagem da última demão.

Critério de Medição e Pagamento.

A medição será em metro (m) de serviço executado.

3.7 - PAR DE TABELAS DE BASQUETE DE COMPENSADO NAVAL, COM UN AROS E REDES - FORNECIMENTO E INSTALAÇÃO: Montagem do andaime, posicionamento da tabela sobre a estrutura, fixação da tabela com parafuso, fixação do aro na tabela com parafusos

Critério de Medição e Pagamento.

A medição será em unidade (un) de serviço executado.

3.8 - ESTRUTURA/SUPORTE OFICIAL P/TABELA DE BASQUETE EM TUBO AÇO GALVANIZADO D=5", H=3,05M PISO/ARO, PINTURA SINTÉTICA: Verificar conforme projeto.

Critério de Medição e Pagamento.

A medição será em unidade (un) de serviço executado.

3.9 - ALAMBRADO PARA QUADRA POLIESPORTIVA, ESTRUTURADO POR TUBOS DE AÇO GALVANIZADO, (MONTANTES COM DIÂMETRO 2", TRAVESSAS E ESCORAS COM DIÂMETRO 1 ¼"), COM TELA DE ARAME GALVANIZADO, FIO 14 BWG E MALHA QUADRADA 5X5CM (EXCETO MURETA): Conferir medidas na obra; cortar os tubos da estrutura do alambrado, conforme projeto, lixar perfeitamente todas as linhas de cortes, eliminando todas as rebarbas, chumbar os montantes na base com concreto, soldar os travamentos horizontais e escoramento do alambrado, conforme projeto, lixar os pontos de solda, eliminando os excessos, após execução da estrutura tubular, posicionar a tela e fixá-la com amarração de arame em todas as malhas.

Critério de Medição e Pagamento.

A medição será em metro quadrado(m²) de serviço executado.

3.10 - PINTURA COM TINTA ALQUÍDICA DE ACABAMENTO (ESMALTE SINTÉTICO ACETINADO) APLICADA A ROLO OU PINCEL SOBRE PERFIL METÁLICO EXECUTADO EM FÁBRICA (POR DEMÃO): Limpeza da peça manualmente para remoção de pó e outros detritos, preparação da tinta com diluição conforme orientação do fabricante, aplicação de uma demão de tinta na superfície metálica com pincel ou rolo

Critério de Medição e Pagamento.

A medição será em metro quadrado(m²) de serviço executado.

4 - CAMPO DE AREIA (2UNIDADES)

4.1 - MURO EM ALVENARIA, REBOCADO E PINTADO 2 FACES(H=2.50M):

Muro com altura de 2,50 metros, considerando a viga baldrame, não pode ser diminuída a altura do muro. A estrutura é composta sapatas, viga baldrame, cinta e pilares. Fundação em sapata de 60x60cm, viga de Baldrame de 15 x 30 cm. Cinta de 15 x 15 cm. Pilares com dimensões de 15 x 25 cm e espaçados a cada 3,00 metros. Armaduras de Ø10mm-Ø8mm e Ø5mm, com cobrimento de 25mm. Alvenaria de ½ vez. Revestimento interno e externo do muro é composto por chapisco, reboco, pintura (acrílica).

Critério de Medição e Pagamento.

A medição será em metro (m) de serviço executado

4.2 - MURO EM ALVENARIA, REBOCADO E PINTADO 2 FACES(H=0,40M):

Muro com altura de 0,40 metros, considerando a viga baldrame, não pode ser diminuída a altura do muro. A estrutura é composta sapatas, viga baldrame, cinta e pilares. Fundação em sapata de 60x60cm, viga de Baldrame de 15 x 30 cm. Cinta de 15 x 15 cm. Pilares com dimensões de 15 x 25 cm e espaçados a cada 3,00 metros. Armaduras de Ø10mm-Ø8mm e Ø5mm, com cobrimento de 25mm. Alvenaria de ½ vez. Revestimento interno e externo do muro é composto por chapisco, reboco, pintura (acrílica).

Critério de Medição e Pagamento.

A medição será em metro (m) de serviço executado

4.3 - REGULARIZAÇÃO E COMPACTAÇÃO DE SUBLEITO DE SOLO PREDOMINANTEMENTE ARGILOSO, PARA OBRAS DE CONSTRUÇÃO DE PAVIMENTOS:

O subleito sobre o qual irá se executar a regularização e compactação deve estar totalmente limpo, sem excessos de umidade e com todas as operações de terraplenagem concluídas (atividades não contempladas nesta composição). A motoniveladora realiza a regularização e nivelamento do subleito. caso o teor de umidade se apresente abaixo do limite especificado em projeto, procede-se com o umedecimento da camada através do caminhão pipa. com o material dentro do teor de umidade especificado em projeto, executa-se a compactação da camada utilizando-se o rolo compactador pé de carneiro, na quantidade de fechas prevista em projeto, a fim de atender as exigências de compactação.

Critério de Medição e Pagamento.

A medição será em metro quadrado (m²) de serviço executado.

4.4 - COLCHÃO DE AREIA E=20 CM: Lançar e espalhar as camadas de areia sobre solo previamente compactado e nivelado, após o lançamento, compactar com placa vibratória e nivelar a superfície.

Critério de Medição e Pagamento.

A medição será em metro quadrado (m²) de serviço executado.

4.5 - TRAVE PARA FUTEBOL DE CAMPO: Os equipamentos são constituído trave metálica p/ campo de futebol.

Critério de Medição e Pagamento.

A medição será par(par) de serviço executado.

4.6 - ALAMBRADO PARA QUADRA POLIESPORTIVA, ESTRUTURADO POR TUBOS DE AÇO GALVANIZADO. (MONTANTES COM DIAMETRO 2", TRAVESSAS E ESCORAS COM DIÂMETRO 1 ¼"), COM TELA DE ARAME GALVANIZADO, FIO 14 BWG E MALHA QUADRADA 5X5CM (EXCETO MURETA):

Conferir medidas na obra; cortar os tubos da estrutura do alambrado, conforme projeto, lixar perfeitamente todas as linhas de cortes, eliminando todas as rebarbas, chumbar os montantes na base com concreto, soldar os travamentos horizontais e escoramento do alambrado, conforme projeto, lixar os pontos de solda, eliminando os excessos, após execução da estrutura tubular, posicionar a tela e fixá-la com amarração de arame em todas

as malhas.

Critério de Medição e Pagamento.

A medição será em metro quadrado(m²) de serviço executado.

4.7 - PINTURA COM TINTA ALQUÍDICA DE ACABAMENTO (ESMALTE SINTÉTICO ACETINADO) APLICADA A ROLO OU PINCEL SOBRE PERFIL METÁLICO EXECUTADO EM FÁBRICA (POR DEMÃO): Limpeza da peça manualmente para remoção de pó e outros detritos, preparação da tinta com diluição conforme orientação do fabricante, aplicação de uma demão de tinta na superfície metálica com pincel ou rolo

Critério de Medição e Pagamento.

A medição será em metro quadrado(m²) de serviço executado.

4.8 - PORTÃO TUBO/TELA ARAME GALV.C/FERRAGENS (INCL.PINT.ANTI-CORROSIVA): Conferir medidas do portão e do vão do alambrado destinado a ele, posicionar o portão, soldar gonzos em um dos montantes verticais do vão do alambrado para o portão, soldar gonzos no portão.

Critério de Medição e Pagamento.

A medição será em metro quadrado(m²) de serviço executado.

5 - QUADRA DE VOLEI DE AREIA(2 UNIDADES)

5.1 - MURO EM ALVENARIA, REBOCADO E PINTADO 2 FACES(H=0.40M):

Muro com altura de 0,40 metros, considerando a viga baldrame, não pode ser diminuída a altura do muro. A estrutura é composta sapatas, viga baldrame, cinta e pilares. Fundação em sapata de 60x60cm, viga de Baldrame de 15 x 30 cm. Cinta de 15 x 15 cm. Pilares com dimensões de 15 x 25 cm e espaçados a cada 3,00 metros. Armaduras de Ø10mm-Ø8mm e Ø5mm, com cobrimento de 25mm. Alvenaria de ½ vez. Revestimento interno e externo do muro é composto por chapisco, reboco, pintura (acrílica).

Critério de Medição e Pagamento.

A medição será em metro (m) de serviço executado

5.2 - REGULARIZAÇÃO E COMPACTAÇÃO DE SUBLEITO DE SOLO PREDOMINANTEMENTE ARGILOSO, PARA OBRAS DE CONSTRUÇÃO DE PAVIMENTOS: O subleito sobre o qual irá se executar a regularização e compactação deve estar totalmente limpo, sem excessos de umidade e com todas as operações de terraplenagem concluídas (atividades não contempladas nesta composição). A motoniveladora realiza a regularização e nivelamento do subleito. caso o teor de umidade se apresente abaixo do limite especificado em projeto, procede-se com o umedecimento da camada através do caminhão pipa. com o material dentro do teor de umidade especificado em projeto, executa-se a compactação da camada utilizando-se o rolo compactador pé de carneiro, na quantidade de fechas prevista em projeto, a fim de atender as exigências de compactação.

Critério de Medição e Pagamento.

A medição será em metro quadrado (m²) de serviço executado.

5.3 – COLCHÃO DE AREIA E=20 CM: Lançar e espalhar as camadas de areia sobre solo previamente compactado e nivelado, após o lançamento, compactar com placa vibratória e nivelar a superfície.

Critério de Medição e Pagamento.

A medição será em metro quadrado (m²) de serviço executado.

5.4 – POSTE OFICIAL PARA VOLEI EM AÇO GALVANIZADO D=3", C/ESTICADOR E CATRACA: Verificar conforme projeto.

Critério de Medição e Pagamento.

A medição será par(par) de serviço executado.

5.5 – REDE PARA VOLEI PROFISSIONAL, EM NYLON E COM MEDIDOR DE ALTURA: Verificar conforme projeto.

Critério de Medição e Pagamento.

A medição será par(par) de serviço executado.

5.6 – ALAMBRADO PARA QUADRA POLIESPORTIVA, ESTRUTURADO POR TUBOS DE AÇO GALVANIZADO, (MONTANTES COM DIÂMETRO 2", TRAVESSAS E ESCORAS COM DIÂMETRO 1 ¼"), COM TELA DE ARAME GALVANIZADO, FIO 14 BWG E MALHA QUADRADA 5X5CM (EXCETO MURETA): Conferir medidas na obra; cortar os tubos da estrutura do alambrado, conforme projeto, lixar perfeitamente todas as linhas de cortes, eliminando todas as rebarbas, chumbar os montantes na base com concreto, soldar os travamentos horizontais e escoramento do alambrado, conforme projeto, lixar os pontos de solda, eliminando os excessos, após execução da estrutura tubular, posicionar a tela e fixá-la com amarração de arame em todas as malhas.

Critério de Medição e Pagamento.

A medição será em metro quadrado(m²) de serviço executado.

5.7 – PINTURA COM TINTA ALQUÍDICA DE ACABAMENTO (ESMALTE SINTÉTICO ACETINADO) APLICADA A ROLO OU PINCEL SOBRE PERFIL METÁLICO EXECUTADO EM FÁBRICA (POR DEMÃO): Limpeza da peça manualmente para remoção de pó e outros detritos, preparação da tinta com diluição conforme orientação do fabricante, aplicação de uma demão de tinta na superfície metálica com pincel ou rolo

Critério de Medição e Pagamento.

A medição será em metro quadrado(m²) de serviço executado.

5.8 – PORTÃO TUBO/TELA ARAME GALV.C/FERRAGENS (INCL.PINT.ANTI-CORROSIVA): Conferir medidas do portão e do vão do alambrado destinado a ele, posicionar o portão, soldar gonzos em um dos montantes verticais do vão do alambrado para o portão, soldar gonzos no portão.

Critério de Medição e Pagamento.

A medição será em metro quadrado(m²) de serviço executado.

6 - PLAYGROUND

6.1 - REGULARIZAÇÃO E COMPACTAÇÃO DE SUBLEITO DE SOLO PREDOMINANTEMENTE ARGILOSO, PARA OBRAS DE CONSTRUÇÃO DE PAVIMENTOS:

O subleito sobre o qual irá se executar a regularização e compactação deve estar totalmente limpo, sem excessos de umidade e com todas as operações de terraplenagem concluídas (atividades não contempladas nesta composição). A motoniveladora realiza a regularização e nivelamento do subleito. caso o teor de umidade se apresente abaixo do limite especificado em projeto, procede-se com o umedecimento da camada através do caminhão pipa. com o material dentro do teor de umidade especificado em projeto, executa-se a compactação da camada utilizando-se o rolo compactador pé de carneiro, na quantidade de fechas prevista em projeto, a fim de atender as exigências de compactação.

Critério de Medição e Pagamento.

A medição será em metro quadrado (m²) de serviço executado.

6.2 - LASTRO DE CONCRETO MAGRO, APLICADO EM PISOS, LAJES SOBRE SOLO OU RADIERS, ESPESSURA DE 3 CM: Lançar e espalhar o concreto sobre solo firme e Compactado ou sobre lastro de brita, em áreas extensas ou sujeitas a grande solicitação, prever juntas conforme utilização ou previsto em projeto, nivelar a superfície final.

Critério de Medição e Pagamento.

A medição será em metro quadrado (m²) de serviço executado.

6.3 - PISO CIMENTADO, TRAÇO 1:3 (CIMENTO E AREIA), ACABAMENTO LISO, ESPESSURA 3,0 CM, PREPARO MECÂNICO DA ARGAMASSA: Sobre o contrapiso limpo e nivelado, definir os pontos de nível e assentar as juntas plásticas com a própria argamassa do piso, lançar e espalhar a argamassa traço 1:3, procurando obter o máximo de adensamento contra a base, nivelar com sarrafo e desempenar com desempenadeira de madeira, efetuar o polvilhamento de cimento e alisar com desempenadeira de aço, de modo a obter uma camada superficial de pasta de cimento de 1mm.

Critério de Medição e Pagamento.

A medição será em metro quadrado (m²) de serviço executado.

6.4 - PISO DE BORRACHA ESPORTIVO COLORIDO, ESPESSURA 15MM, ASSENTADO M2 COM ARGAMASSA: Verificar a área de aplicação, limpar a superfície do contrapiso nivelado com vassoura, aplicar a argamassa no local de aplicação e no verso da placa de borracha, assentar o piso de borracha, sendo que, durante esta etapa, é preciso checar o alinhamento, após a aplicação da placa cada uma delas deve ser “batida” individualmente para garantir o preenchimento da mesma.

Critério de Medição e Pagamento.

A medição será em metro quadrado (m²) de serviço executado.

6.5 - GUIA (MEIO-FIO) CONCRETO, MOLDADA IN LOCO EM TRECHO CURVO COM EXTRUSORA, 13 CM BASE X 22 CM ALTURA: Execução do alinhamento

e marcação das cotas com o uso de estacas e linha, regularização do solo natural e execução da base de assentamento em areia, execução das guias com máquina extrusora, execução das juntas de dilatação, acabamento e molhamento da superfície durante o período de cura do concreto.

Critério de Medição e Pagamento.

A medição será em metro (m) de serviço executado.

6.6 - BALANÇO 3 LUGARES EM AÇO INDUSTRIAL OU MADEIRA, SERGIPARK OU SIMILAR: Verificar conforme projeto.

Critério de Medição e Pagamento.

A medição será em unidade (un) de serviço executado.

6.7 - CARROCEL UNIVERSAL EM AÇO GALVANIZADO DIAM=1,60M - SERGIPARK OU SIMILAR: Verificar conforme projeto.

Critério de Medição e Pagamento.

A medição será em unidade (un) de serviço executado.

6.8 - BRINQUEDO - ESCORREGADEIRA, COM PILAR DE MADEIRA, ESCDA EM TUBO DE FERRO GALV. DE 2" E RAMPA EM CHAPA DE AÇO GALVANIZADO: Verificar conforme projeto.

Critério de Medição e Pagamento.

A medição será em unidade (un) de serviço executado.

6.9 - BRINQUEDO - BALANÇO FRONTAL PARA PCD, MODELO M117, DA FÁCIL ESPORTE OU SIMILAR, FORNECIMENTO E INSTALAÇÃO: Verificar conforme projeto.

Critério de Medição e Pagamento.

A medição será em unidade (un) de serviço executado.

6.10 - BRINQUEDO ESCADA HORIZONTAL EM TUBO DE FERRO GALV. Ø=2", DIM. 0,82 X 3,98 X 1,80M, INCLUSIVE APLICAÇÃO DE ZARCÃO E PINTADA COM ESMALTE SINTÉTICO, REF. SERGIPARK OU SIMILAR: Verificar conforme projeto.

Critério de Medição e Pagamento.

A medição será em unidade (un) de serviço executado.

6.11 - ESCORREGADEIRA EM MADEIRA C/2,50M DE PISTA (SERGIPARK OU SIMILAR): Verificar conforme projeto.

Critério de Medição e Pagamento.

A medição será em unidade (un) de serviço executado.

6.12 - BRINQUEDO - BALANÇO HEXAGONAL, MODELO M-120, DA LÚDICO BRINQUEDOS INTELIGENTES OU SIMILAR - FORNECIMENTO E MONTAGEM: Verificar conforme projeto.

Critério de Medição e Pagamento.

A medição será em unidade (un) de serviço executado.

6.13 - BRINQUEDO - LABIRINTO (TREPA-TREPA) EM TUBO FERRO GALV D=1 1/2" NA HORIZONTAL E D=1 1/2" NA VERTICAL. DIM:1,54X1,54X2,04M, REF: SERGIPARK OU SIMILAR: Verificar conforme projeto.

Critério de Medição e Pagamento.

A medição será em unidade (un) de serviço executado.

7 - PAVIMENTAÇÃO - PISO INTERTRAVADO

7.1 - REGULARIZAÇÃO E COMPACTAÇÃO DE SUBLEITO DE SOLO PREDOMINANTEMENTE ARGILOSO, PARA OBRAS DE CONSTRUÇÃO DE PAVIMENTOS: O subleito sobre o qual irá se executar a regularização e compactação deve estar totalmente limpo, sem excessos de umidade e com todas as operações de terraplenagem concluídas (atividades não contempladas nesta composição). A motoniveladora realiza a regularização e nivelamento do subleito. caso o teor de umidade se apresente abaixo do limite especificado em projeto, procede-se com o umedecimento da camada através do caminhão pipa. com o material dentro do teor de umidade especificado em projeto, executa-se a compactação da camada utilizando-se o rolo compactador pé de carneiro, na quantidade de fechas prevista em projeto, a fim de atender as exigências de compactação.

Critério de Medição e Pagamento.

A medição será em metro quadrado (m²) de serviço executado.

7.2 - EXECUÇÃO DE PAVIMENTO EM PISO INTERTRAVADO, COM BLOCO RETANGULAR COR NATURAL DE 20 X 10 CM, ESPESSURA 8 CM: Após a execução e aprovação dos serviços de preparo da base e sub-base (atividades não contempladas nesta composição), inicia-se a execução do pavimento intertravado com a camada de assentamento, que é feita pelas seguintes atividades sequencialmente, lançamento e espalhamento da areia ou pó de pedra na área do pavimento, execução das mestras paralelamente a contenção principal nivelando-as na espessura da camada conforme especificação de projeto, nivelamento do material da camada de assentamento com régua metálica, terminada a camada de assentamento na sequência dá-se início a camada de revestimento que é composta pelas seguintes atividades, marcação para o assentamento, feito por linhas-guia ao longo da frente de serviço, assentamento das peças de concreto conforme o padrão definido no projeto, ajustes e arremates do canto com a colocação de blocos cortados feitos por serra de disco diamantada, rejuntamento feito com material granular, que é espalhado sobre a área do pavimento e varrido para que o material penetre nas juntas dos blocos. O excesso do material é retirado após a compactação, compactação que proporciona o acomodamento das peças na camada de assentamento.

Critério de Medição e Pagamento.

A medição será em metro quadrado (m²) de serviço executado.

8 - PISTA DE SKATE

8.1 - REGULARIZAÇÃO E COMPACTAÇÃO DE SUBLEITO DE SOLO PREDOMINANTEMENTE ARGILOSO, PARA OBRAS DE CONSTRUÇÃO DE PAVIMENTOS:

O subleito sobre o qual irá se executar a regularização e compactação deve estar totalmente limpo, sem excessos de umidade e com todas as operações de terraplenagem concluídas (atividades não contempladas nesta composição). A motoniveladora realiza a regularização e nivelamento do subleito. caso o teor de umidade se apresente abaixo do limite especificado em projeto, procede-se com o umedecimento da camada através do caminhão pipa. com o material dentro do teor de umidade especificado em projeto, executa-se a compactação da camada utilizando-se o rolo compactador pé de carneiro, na quantidade de fechas prevista em projeto, a fim de atender as exigências de compactação.

Critério de Medição e Pagamento.

A medição será em metro quadrado (m²) de serviço executado.

8.2 - EXECUÇÃO DE PASSEIO (CALÇADA) OU PISO DE CONCRETO COM CONCRETO MOLDADO IN LOCO, FEITO EM OBRA, ACABAMENTO CONVENCIONAL, ESPESSURA 8 CM, ARMADO:

Sobre a camada de base (lastro de material granular) regularizada, montam-se as fôrmas para conter o concreto, de modo que o topo das fôrmas seja devidamente nivelado, observando-se a espessura especificada para o passeio, na sequência a armadura é posicionada na caixa delimitada pelas laterais da fôrma e o lastro, respeitando-se o cobrimento previsto em projeto, finalizada a etapa anterior é feito o lançamento, espalhamento, adensamento, sarrafeamento e desempenho do concreto, por fim, são feitas as juntas de dilatação com o corte a seco.

Critério de Medição e Pagamento.

A medição será em metro quadrado (m²) de serviço executado.

8.3 - PISO DE ALTA RESISTÊNCIA E=8MM C/ RESINA INCL. CAMADA REGULARIZADORA:

Adicionar um pouco da água na betoneira e ligá-la, lançar o agregado e o cimento conforme dosagem indicada e adicionar a água restante aos poucos até se obter uma mistura homogênea e livre de grumos,; respeitar o tempo mínimo de batida indicado pela norma e/ou pelo fabricante da betoneira, sobre contrapiso limpo, nivelado e com acabamento rugoso, definir os pontos de nível e assentar as juntas plásticas com a própria argamassa do piso, formando painéis de 1,20 x 1,20 m, lançar a argamassa de granilite e sarrafear com régua metálica, após a cura, realizar os dois primeiros polimentos mecânicos (polimentos iniciais), aplicar a lixadeira para dar acabamento aos cantos, realizar o estucamento com cimento branco e água, formando uma nata; - Executar um novo polimento mecânico (polimento intermediário); - Efetuar o polimento mecânico final, aplicar a lixadeira para dar acabamento aos cantos; lavar o piso granilite, por fim, aplicar o acabamento, isto é, duas demãos de resina.

Critério de Medição e Pagamento.

A medição será em metro quadrado (m²) de serviço executado.

8.4 - GUARDA-CORPO DE AÇO GALVANIZADO DE 1,10M, MONTANTES TUBULARES DE 1.1/4" ESPAÇADOS DE 1,20M, TRAVESSA SUPERIOR DE 1.1/2", GRADIL FORMADO POR TUBOS HORIZONTAIS DE 1" E VERTICAIS DE 3/4", FIXADO COM CHUMBADOR MECÂNICO: Conferir medidas na obra, cortar e perfurar as peças, conforme projeto, lixar perfeitamente todas as linhas de cortes e perfuração executadas nos perfis e chapas, eliminando todas as rebarbas, fixar o montante vertical no substrato de concreto através de chumbadores mecânicos, com profundidade mínima de 90 mm, e respeitando a distância mínima de 5cm da borda do concreto, soldar as peças horizontais do gradil e, em seguida todas as verticais, conforme projeto, soldar a travessa superior aos montantes, conforme projeto, e realizar as emendas, se necessário, Lixar os pontos de solda, eliminando os excessos.

Critério de Medição e Pagamento.

A medição será em metro (m) de serviço executado.

8.5 - CORRIMÃO SIMPLES FIXADO EM PAREDE, DIÂMETRO EXTERNO = 1 M 1/2", EM AÇO GALVANIZADO: Conferir medidas na obra, fazer as marcações nas paredes e fixar os suportes utilizando os parafusos com bucha de nylon, cortar os perfis, conforme projeto, lixar as linhas de corte, eliminando as rebarbas, soldar o corrimão sobre os suportes, soldar as emendas entre os trechos de corrimão, lixar perfeitamente as soldas, retirando o excesso, as extremidades dos corrimãos devem ser finalizadas em curva, sem emenda e avançando 30 cm em relação ao início e ao término da escada ou da rampa.

Critério de Medição e Pagamento.

A medição será em metro (m) de serviço executado.

8.6 - ARMAÇÃO PARA EXECUÇÃO DE RADIER, PISO DE CONCRETO OU KG LAJE SOBRE SOLO, COM USO DE TELA Q-159: Posicionar os espaçadores soldados (treliças) de forma a garantir o cobrimento mínimo e não oferecer riscos de deslocamento das armaduras durante a concretagem. Se não houver nenhuma indicação no projeto, observar distanciamento de 100 cm entre os espaçadores de forma, distribuir as telas de acordo com as especificações do projeto, observando nas seções de emenda das telas os traspasses especificados, posicionar as armaduras de reforço (vergalhões ou segmentos de tela eletrossoldada) conforme especificações do projeto estrutural, enrijecer o conjunto de armaduras mediante amarração com arame recozido, de forma que não ocorra movimentação durante a concretagem da laje.

Critério de Medição e Pagamento.

A medição será em quilograma (kg) de serviço executado.

8.7 - CONCRETAGEM DE RADIER, PISO DE CONCRETO OU LAJE SOBRE SOLO, FCK 30 MPA - LANÇAMENTO, ADENSAMENTO E ACABAMENTO: Antes do lançamento do concreto, assegurar-se que as armaduras atendem a todas as disposições do projeto estrutural, assegurar-se da correta montagem das formas (geometria dos elementos, nivelamento, estanqueidade) e do cimbramento,

verificar se a resistência característica e/ou o traço declarado corresponde ao pedido de compra, se o concreto está com a trabalhabilidade especificada e se não foi ultrapassado o tempo de início de pega do concreto, verificações com base na Nota Fiscal / documento de entrega, após verificação da trabalhabilidade (abatimento / “slump”) e moldagem dos corpos de prova para controle da resistência à compressão, lançar o material com a utilização de bombas, após lançar o concreto, adensá-lo com uso de vibrador de imersão de forma que toda a armadura e os componentes embutidos sejam adequadamente envolvidos na massa do concreto; - Realizar o acabamento com sarrafo com movimentos de vai-e-vem, regularizar a superfície utilizando rodo de corte.

Critério de Medição e Pagamento.

A medição será em metro cúbico(m³) de serviço executado.

8.8 - ATERRO INCLUINDO CARGA, DESCARGA, APOLOAMENTO E TRANSPORTE: solicitação conforme o levantamento topográfico.

Critério de Medição e Pagamento.

A medição será em metro cúbico (m³) de serviço executado

8.9 - MONTAGEM E DESMONTAGEM DE FÔRMA DE VIGA, ESCORAMENTO COM GARFO DE MADEIRA, PÉ-DIREITO SIMPLES, EM CHAPA DE MADEIRA PLASTIFICADA, 18 UTILIZAÇÕES: Posicionar os fundos de vigas sobre a borda das fôrmas dos pilares, providenciando apoios intermediários com garfos, de acordo com o indicado no projeto, fixar os encontros dos painéis de fundo das vigas nos pilares, cuidando para que não ocorram folgas (verificar prumo e nível), fixar as laterais da fôrma da viga, utilizando-se pregos de cabeça dupla, para facilitar a desfôrma, sobre a superfície limpa, aplicar desmoldante com broxa ou spray em toda a face interna da fôrma, conferir posicionamento, rigidez, estanqueidade e nível da fôrma, promover a retirada das fôrmas de acordo com os prazos indicados no projeto estrutural (laterais e fundo respectivamente) somente quando o concreto atingir resistência suficiente para suportar as cargas, conforme NBR 14931:2004, logo após a desfôrma, fazer a limpeza das peças e armazená-las de forma adequada para impedir o empenamento.

Critério de Medição e Pagamento.

A medição será em metro quadrado (m²) de serviço executado

8.10 - ARMAÇÃO DE PILAR OU VIGA DE ESTRUTURA CONVENCIONAL DE CONCRETO ARMADO UTILIZANDO AÇO CA-50 DE 8,0 MM - MONTAGEM: Com as barras já cortadas e dobradas, executar a montagem da armadura, fixando as diversas partes com arame recozido, respeitando o projeto estrutural, dispor os espaçadores plásticos com afastamento de no máximo 50cm e amarrá-los à armadura de forma a garantir o cobrimento mínimo indicado em projeto, posicionar a armadura na fôrma e fixá-la de modo que não apresente risco de deslocamento durante a concretagem.

Critério de Medição e Pagamento.

A medição será em quilograma (kg) de serviço executado.

8.11 - ARMAÇÃO DE PILAR OU VIGA DE ESTRUTURA CONVENCIONAL DE CONCRETO ARMADO UTILIZANDO AÇO CA-50 DE 10,0 MM - MONTAGEM: Com as barras já cortadas e dobradas, executar a montagem da armadura, fixando as diversas partes com arame recozido, respeitando o projeto estrutural, dispor os espaçadores plásticos com afastamento de no máximo 50cm e amarrá-los à armadura de forma a garantir o cobrimento mínimo indicado em projeto, posicionar a armadura na fôrma e fixá-la de modo que não apresente risco de deslocamento durante a concretagem. ★

Critério de Medição e Pagamento.

A medição será em quilograma (kg) de serviço executado.

8.12 - ARMAÇÃO DE LAJE DE ESTRUTURA CONVENCIONAL DE CONCRETO ARMADO UTILIZANDO AÇO CA-60 DE 4,2 MM - MONTAGEM: Com as barras já cortadas e dobradas, executar a montagem da armadura, fixando as diversas partes com arame recozido, respeitando o projeto estrutural, dispor os espaçadores plásticos com afastamento de no máximo 50cm e amarrá-los à armadura de forma a garantir o cobrimento mínimo indicado em projeto, posicionar a armadura na fôrma e fixá-la de modo que não apresente risco de deslocamento durante a concretagem.

Critério de Medição e Pagamento.

A medição será em quilograma (kg) de serviço executado.

8.13 - ESTACA RAIZ - 25CM: - Perfuração do solo auxiliada por circulação de água e inserção de tubos metálicos rosqueáveis de modo rotativo, após atingir a cota de projeto, injetar golpes de água dentro da estaca, sem avançar a perfuração, para promover a limpeza interna do tubo, instalação da armadura com auxílio do guincho auxiliar da própria perfuratriz, introdução do tubo de injeção até o final da perfuração e injetar a argamassa de baixo para cima, até que extravase pela boca do tubo de revestimento, garantindo que a água ou lama de perfuração seja substituída pela argamassa, completado o preenchimento da argamassa, é rosqueado na extremidade superior do revestimento um tampão metálico ligado a um compressor para permitir aplicar golpes de ar com baixa pressão durante a extração do revestimento (1 a 3 golpes por estaca), à medida que os tubos são extraídos, injetar mais argamassa.

Critério de Medição e Pagamento.

A medição será em metro (m) de serviço executado.

8.14 - MONTAGEM E DESMONTAGEM DE FÔRMA DE PILARES RETANGULARES E ESTRUTURAS SIMILARES, PÉ-DIREITO SIMPLES, EM CHAPA DE MADEIRA COMPENSADA PLASTIFICADA, 18 UTILIZAÇÕES: A partir dos eixos de referência considerados no projeto de estrutura, posicionar os ganchos dos pés dos pilares, realizando medições e conferências com trena metálica, esquadros de braços longos, nível laser e outros dispositivos, fixar os ganchos na laje com pregos de aço ou recursos equivalentes, posicionar três faces da fôrma de pilar, cuidando para que fiquem solidarizadas no gancho, fixar os aprumadores e conferir prumo,

nível e ortogonalidade do conjunto usando esquadro metálico, sobre a superfície limpa, aplicar desmoldante com broxa ou spray em toda a face interna da fôrma, após posicionamento das armaduras e dos espaçadores, colocar a quarta face da fôrma de pilar e executar o travamento com as vigas metálicas e as barras de ancoragem, espaçadas a cada 60cm, de modo a garantir as dimensões durante o lançamento do concreto, conferir posicionamento, rigidez, estanqueidade e prumo da fôrma, introduzindo os contraventamentos previstos no projeto das fôrmas, promover a retirada das fôrmas de acordo com o prazo indicado no projeto estrutural, somente quando o concreto atingir resistência suficiente para suportar as cargas, conforme NBR 14931:2004; - Logo após a desfôrma, fazer a limpeza das peças e armazená-las de forma adequada para impedir o empenamento.

Critério de Medição e Pagamento.

A medição será em metro quadrado(m²) de serviço executado.

8.15 - ARMAÇÃO DE PILAR OU VIGA DE ESTRUTURA CONVENCIONAL DE CONCRETO ARMADO UTILIZANDO AÇO CA-60 DE 5,0 MM - MONTAGEM.: Com as barras já cortadas e dobradas, executar a montagem da armadura, fixando as diversas partes com arame recozido, respeitando o projeto estrutural, dispor os espaçadores plásticos com afastamento de no máximo 50cm e amarrá-los à armadura de forma a garantir o cobrimento mínimo indicado em projeto, posicionar a armadura na fôrma e fixá-la de modo que não apresente risco de deslocamento durante a concretagem.

Critério de Medição e Pagamento.

A medição será em quilograma(kg) de serviço executado

8.16 - CONCRETAGEM DE PILARES, FCK = 25 MPA, COM USO DE BOMBA - LANÇAMENTO, ADENSAMENTO E ACABAMENTO. Lançar o material com a utilização de bomba e adensá-lo com uso de vibrador de imersão, de forma a que toda a armadura e os componentes embutidos sejam adequadamente envolvidos na massa de concreto, adensar o concreto de forma homogênea, conforme NBR 14931:2004, a fim de não se formarem ninhos, evitando-se vibrações em excesso que venham a causar exsudação da pasta / segregação do material, conferir o prumo dos pilares ao final da execução

Critério de Medição e Pagamento.

A medição será em metro cúbico(m³) de serviço executado.

8.17 - CONCRETAGEM DE VIGAS E LAJES, FCK=25 MPA, PARA LAJES MACIÇAS OU NERVURADAS COM USO DE BOMBA - LANÇAMENTO, ADENSAMENTO E ACABAMENTO. Lançar o material com a utilização de bomba e adensá-lo com uso de vibrador de imersão, de forma a que toda a armadura e os componentes embutidos sejam adequadamente envolvidos na massa de concreto, adensar o concreto de forma homogênea, conforme NBR 14931:2004, a fim de não se formarem ninhos, evitando-se vibrações em excesso que venham a causar exsudação da pasta / segregação do material, tomar os cuidados devidos para garantir a espessura e planicidade da laje; o acabamento final é feito com

desempenadeiras de modo a se obter uma superfície uniforme, enquanto a superfície não atingir endurecimento satisfatório, executar a cura com água potável.

Critério de Medição e Pagamento.

A medição será em metro cúbico(m³) de serviço executado.

8.18 - ALVENARIA DE BLOCOS DE CONCRETO ESTRUTURAL 14X19X39 CM (ESPESSURA 14 CM), FBK = 14 MPA, UTILIZANDO COLHER DE PEDREIRO:

Demarcação da alvenaria: materialização dos eixos de referência, demarcação das faces das paredes a partir dos eixos ortogonais, execução da primeira fiada, elevação da alvenaria: assentamento dos componentes com a utilização de argamassa aplicada com colher de pedreiro.

Critério de Medição e Pagamento.

A medição será em metro quadrado(m²) de serviço executado.

8.19 - ESCAVAÇÃO MECANIZADA PARA BLOCO DE COROAMENTO OU SAPATA COM RETROESCAVADEIRA (INCLUINDO ESCAVAÇÃO PARA COLOCAÇÃO DE FÔRMAS):

Marcar no terreno as dimensões dos blocos e/ou sapatas a serem escavados, executar a cava com uso de retroescavadeira até a cota de assentamento prevista, fazendo atenção às pontas das estacas, no caso de blocos, realizar o ajuste das laterais utilizando ponteira e pá, retirar todo material solto do fundo e realizar o nivelamento, respeitar o embutimento da estaca no bloco, bem como os arranques de armadura desta especificados em projeto de fundações.

Critério de Medição e Pagamento.

A medição será em metro cúbico(m³) de serviço executado.

8.20 - LASTRO DE CONCRETO MAGRO, APLICADO EM PISOS, LAJES SOBRE SOLO OU RADIERS, ESPESSURA DE 3 CM: Lançar e espalhar o concreto sobre solo firme e Compactado ou sobre lastro de brita, em áreas extensas ou sujeitas a grande solicitação, prever juntas conforme utilização ou previsto em projeto, nivelar a superfície final.

Critério de Medição e Pagamento.

A medição será em metro quadrado (m²) de serviço executado.

8.21 - FABRICAÇÃO, MONTAGEM E DESMONTAGEM DE FÔRMA PARA SAPATA, EM MADEIRA SERRADA, E=25 MM, 4 UTILIZAÇÕES:

A partir dos projetos de fabricação de fôrmas, conferir as medidas e realizar o corte das peças de madeira não aparelhada; em obediência ao projeto, observar perfeita marcação das posições dos cortes, utilizando trena metálica calibrada, esquadro de braços longos, transferidor mecânico ou marcador eletrônico de ângulo, etc, com os sarrafos, montar as gravatas de estruturação da fôrma da sapata; - Preguar a tábua nas gravatas, executar demais dispositivos do sistema de fôrmas, conforme projeto de fabricação, fazer a marcação das faces para auxílio na montagem das fôrmas, posicionar as quatro faces da base da sapata, conforme projeto, e pregá-las com prego de cabeça dupla, escorar as laterais com sarrafos de madeira apoiados no terreno; - Fixar estrutura de delimitação da altura e abertura do tronco de pirâmide.

Critério de Medição e Pagamento.

A medição será em metro quadrado (m²) de serviço executado.

8.22 - FABRICAÇÃO, MONTAGEM E DESMONTAGEM DE FÔRMA PARA VIGA BALDRAME, EM MADEIRA SERRADA, E=25 MM, 4 UTILIZAÇÕES: A partir dos projetos de fabricação de fôrmas, conferir as medidas e realizar o corte das peças de madeira não aparelhada; em obediência ao projeto, observar perfeita marcação das posições dos cortes, utilizando trena metálica calibrada, esquadro de braços longos, transferidor mecânico ou marcador eletrônico de ângulo, etc, estruturar a fôrma das laterais da viga baldrame, pregando pontalotes às tábuas, executar demais dispositivos do sistema de fôrmas, conforme projeto de fabricação, fazer a marcação das faces para auxílio na montagem das fôrmas, posicionar as faces laterais, conforme projeto e escorá-las com sarrafos de madeira apoiados no terreno, travar as duas faces com sarrafos pregados na face superior da viga.

Critério de Medição e Pagamento.

A medição será em metro quadrado (m²) de serviço executado.

8.23 - ARMAÇÃO DE SAPATA ISOLADA, VIGA BALDRAME E SAPATA CORRIDA UTILIZANDO AÇO CA-60 DE 5 MM - MONTAGEM: Com as barras já cortadas e dobradas, executar a montagem da armadura, fixando as diversas partes com arame recozido, respeitando o projeto estrutural, dispor os espaçadores plásticos com afastamento de no máximo 50cm e amarrá-los à armadura de forma a garantir o cobrimento mínimo indicado em projeto, após a execução do lastro, posicionar a armadura na fôrma ou cava e fixá-la de modo que não apresente risco de deslocamento durante a concretagem.

Critério de Medição e Pagamento.

A medição será em quilograma(kg) de serviço executado

8.24- ARMAÇÃO DE SAPATA ISOLADA, VIGA BALDRAME E SAPATA CORRIDA UTILIZANDO AÇO CA-50 DE 10 MM - MONTAGEM : Com as barras já cortadas e dobradas, executar a montagem da armadura, fixando as diversas partes com arame recozido, respeitando o projeto estrutural, dispor os espaçadores plásticos com afastamento de no máximo 50cm e amarrá-los à armadura de forma a garantir o cobrimento mínimo indicado em projeto, após a execução do lastro, posicionar a armadura na fôrma ou cava e fixá-la de modo que não apresente risco de deslocamento durante a concretagem.

Critério de Medição e Pagamento.

A medição será em quilograma(kg) de serviço executado.

8.25 - CONCRETAGEM DE SAPATA, FCK 30 MPA, COM USO DE BOMBA - LANÇAMENTO, ADENSAMENTO E ACABAMENTO: Antes do lançamento do concreto, assegurar-se que as armaduras atendem a todas as disposições do projeto estrutural, assegurar-se da correta montagem das fôrmas (geometria dos elementos, nivelamento, estanqueidade) e do cimbramento, verificar se a resistência característica e/ou o traço declarado corresponde ao pedido de compra, se o concreto está com a trabalhabilidade especificada e se não foi ultrapassado o tempo de início de pega do concreto, verificações com base na Nota Fiscal /

documento de entrega, após verificação da trabalhabilidade (abatimento / “slump”) e moldagem dos corpos de prova para controle da resistência à compressão, lançar o material com a utilização de bombas e adensá-lo com uso de vibrador de imersão, de forma a que toda a armadura seja adequadamente envolvida na massa de concreto, realizar o acabamento das sapatas com uso de desempenadeira, garantindo a inclinação das faces definidas em projeto e uma superfície uniforme.

Critério de Medição e Pagamento.

A medição será em metro cúbico(m³) de serviço executado.

8.26 - CONCRETAGEM DE BLOCO DE COROAMENTO OU VIGA BALDRAME, FCK 30 MPA, COM USO DE BOMBA - LANÇAMENTO, ADENSAMENTO E ACABAMENTO.

ACABAMENTO: Antes do lançamento do concreto, assegurar-se que as armaduras atendem a todas as disposições do projeto estrutural, assegurar-se da correta montagem das fôrmas (geometria dos elementos, nivelamento, estanqueidade) e do cimbramento, verificar se a resistência característica e/ou o traço declarado corresponde ao pedido de compra, se o concreto está com a trabalhabilidade especificada e se não foi ultrapassado o tempo de início de pega do concreto – verificações com base na Nota Fiscal / documento de entrega, após verificação da trabalhabilidade (abatimento / “slump”) e moldagem dos corpos de prova para controle da resistência à compressão, lançar o material com a utilização de bombas e adensá-lo com uso de vibrador de imersão, de forma a que toda a armadura seja adequadamente envolvida na massa de concreto, realizar o acabamento dos blocos e vigas baldrame com uso de desempenadeira, garantindo uma superfície uniforme.

Critério de Medição e Pagamento.

A medição será em metro cúbico (m³) de serviço executado.

8.27 - CONCRETO CICLÓPICO FCK = 15MPa, 30% PEDRA DE MÃO EM VOLUME REAL, INCLUSIVE LANÇAMENTO.

Após verificação da trabalhabilidade do concreto fck = 15 MPa e moldagem dos corpos de prova para controle da resistência à compressão, lançar a primeira camada de concreto, com cerca de 20 cm de altura, com a utilização de jericas e caso especificado, promover adensamento com vibrador de agulha, incorporar a pedra de mão limpa e saturada de água à massa manualmente, guardando distâncias de cerca de 10 cm entre uma e outra pedra, lançar segunda camada de concreto, com altura de cerca de 5 a 20 cm acima do topo das pedras, e caso especificado, promover nova vibração, incorporar segunda camada de pedras de mão, e assim sucessivamente até atingir-se o topo da estrutura que estiver sendo moldada.

Critério de Medição e Pagamento.

A medição será em metro cúbico (m³) de serviço executado.

8.28 - FUNDO SELADOR ACRÍLICO, APLICAÇÃO MANUAL EM PAREDE, UMA DEMÃO.

Observar a superfície, deve estar limpa, seca, sem poeira, gordura, graxa, sabão ou bolor antes de qualquer aplicação, diluir o selador em água potável, conforme fabricante, aplicar uma demão de fundo selador com rolo ou trincha.

Critério de Medição e Pagamento.

A medição será em metro quadrado(m²) de serviço executado

8.29 - EMASSAMENTO COM MASSA LÁTEX, APLICAÇÃO EM PAREDE, DUAS DEMÃOS, LIXAMENTO MANUAL: Observar a superfície, deve estar limpa, seca, sem poeira, gordura, graxa, sabão ou bolor antes de qualquer aplicação, se necessário, amolecer o produto em água potável, conforme fabricante, aplicar em camadas finas com espátula ou desempenadeira até obter o nivelamento desejado, aguardar a secagem da primeira demão e aplicar a segunda demão de massa, aguardar a secagem final para efetuar o lixamento manual final e remoção do pó.

Critério de Medição e Pagamento.

A medição será em metro quadrado(m²) de serviço executado

8.30 - PINTURA LÁTEX ACRÍLICA PREMIUM, APLICAÇÃO MANUAL EM PAREDES, DUAS DEMÃOS: Observar a superfície: deve estar limpa, seca, sem poeira, gordura, graxa, sabão ou bolor antes de qualquer aplicação, diluir a tinta em água potável, conforme fabricante, aplicar duas demãos de tinta com rolo ou trincha, respeitar o intervalo de tempo entre as duas aplicações.

Critério de Medição e Pagamento.

A medição será em metro quadrado(m²) de serviço executado

9 - URBANISMO

9.1 - GUIA (MEIO-FIO) CONCRETO, MOLDADA IN LOCO EM TRECHO RETO COM EXTRUSORA, 13 CM BASE X 22 CM ALTURA: Execução do alinhamento e marcação das cotas com o uso de estacas e linha, regularização do solo natural e execução da base de assentamento em areia, execução das guias com máquina extrusora, execução das juntas de dilatação, acabamento e molhamento da superfície durante o período de cura do concreto.

Critério de Medição e Pagamento.

A medição será em metro(m) de serviço executado

9.2 - APLICAÇÃO DE ADUBO EM SOLO: O adubo é lançado manualmente no solo, em seguida, espalha-se com ancinho (vassoura metálica) ou enxada.

Critério de Medição e Pagamento.

A medição será em metro quadrado(m²) de serviço executado

9.3 - PLANTIO DE GRAMA(INC.TERRA PRETA): Com o solo previamente preparado, espalham-se as placas de grama pelo terreno, os plantios devem ser feitos com as placas de grama alinhadas.

Critério de Medição e Pagamento.

A medição será em metro quadrado(m²) de serviço executado

9.4 - PLANTIO DE PALMEIRA COM ALTURA DE MUDA MENOR OU IGUAL A 2,00 M: Com o solo previamente preparado, faz-se a escavação manual, em seguida a palmeira é posicionada no furo, é feito o reaterro do furo com o solo local.

Critério de Medição e Pagamento.

A medição será em unidade (un) de serviço executado

9.5 - PLANTIO DE ARBUSTO OU CERCA VIVA: Com o solo previamente preparado, faz-se a escavação manual, em seguida, o arbusto é posicionado no furo, é feito o reaterro do furo com o solo local.

Critério de Medição e Pagamento.

A medição será em unidade (un) de serviço executado

9.6 - LIXEIRA EM MADEIRA C/ ESTRUTURA TUBULAR EM AÇO: Verificar instalações conforme projeto.

Critério de Medição e Pagamento.

A medição será em unidade (un) de serviço executado

9.7 - BANCO EM MADEIRA DE LEI C=1,8M, L=0,4M E H=0,4M: Verificar instalações conforme projeto.

Critério de Medição e Pagamento.

A medição será em unidade (un) de serviço executado

10 - QUIOSQUE

10.1 - INFRAESTRUTURA

10.1.1 - ESCAVAÇÃO MECANIZADA PARA BLOCO DE COROAMENTO OU SAPATA COM RETROESCAVADEIRA (INCLUINDO ESCAVAÇÃO PARA COLOCAÇÃO DE FÔRMAS): Marcar no terreno as dimensões dos blocos e/ou sapatas a serem escavados, executar a cava com uso de retroescavadeira até a cota de assentamento prevista, fazendo atenção às pontas das estacas, no caso de blocos, realizar o ajuste das laterais utilizando ponteira e pá, retirar todo material solto do fundo e realizar o nivelamento, respeitar o embutimento da estaca no bloco, bem como os arranques de armadura desta especificados em projeto de fundações.

Critério de Medição e Pagamento.

A medição será em metro cúbico(m³) de serviço executado.

10.1.2 - LASTRO DE CONCRETO MAGRO, APLICADO EM PISOS, LAJES SOBRE SOLO OU RADIERS, ESPESSURA DE 3 CM: Lançar e espalhar o concreto sobre solo firme e Compactado ou sobre lastro de brita, em áreas extensas ou sujeitas a grande solicitação, prever juntas conforme utilização ou previsto em projeto, nivelar a superfície final.

Critério de Medição e Pagamento.

A medição será em metro quadrado (m²) de serviço executado.

10.1.3 - FABRICAÇÃO, MONTAGEM E DESMONTAGEM DE FÔRMA PARA SAPATA, EM MADEIRA SERRADA, E=25 MM, 4 UTILIZAÇÕES: A partir dos projetos de fabricação de fôrmas, conferir as medidas e realizar o corte das peças de madeira não aparelhada; em obediência ao projeto, observar perfeita marcação das posições dos cortes, utilizando trena metálica calibrada, esquadro de braços longos, transferidor mecânico ou marcador eletrônico de ângulo, etc, com os sarrafos, montar as gravatas de estruturação da fôrma da sapata; - Pregiar a tábua nas

gravatas, executar demais dispositivos do sistema de fôrmas, conforme projeto de fabricação, fazer a marcação das faces para auxílio na montagem das fôrmas, posicionar as quatro faces da base da sapata, conforme projeto, e pregá-las com prego de cabeça dupla, escorar as laterais com sarrafos de madeira apoiados no terreno; - Fixar estrutura de delimitação da altura e abertura do tronco de pirâmide.

Critério de Medição e Pagamento.

A medição será em metro quadrado (m²) de serviço executado.

10.1.4 - FABRICAÇÃO, MONTAGEM E DESMONTAGEM DE FÔRMA PARA VIGA BALDRAME, EM MADEIRA SERRADA, E=25 MM, 4 UTILIZAÇÕES: A partir dos projetos de fabricação de fôrmas, conferir as medidas e realizar o corte das peças de madeira não aparelhada; em obediência ao projeto, observar perfeita marcação das posições dos cortes, utilizando trena metálica calibrada, esquadro de braços longos, transferidor mecânico ou marcador eletrônico de ângulo, etc, estruturar a fôrma das laterais da viga baldrame, pregando pontalotes às tábuas, executar demais dispositivos do sistema de fôrmas, conforme projeto de fabricação, fazer a marcação das faces para auxílio na montagem das fôrmas, posicionar as faces laterais, conforme projeto e escorá-las com sarrafos de madeira apoiados no terreno, travar as duas faces com sarrafos pregados na face superior da viga.

Critério de Medição e Pagamento.

A medição será em metro quadrado (m²) de serviço executado.

10.1.5 - ARMAÇÃO DE SAPATA ISOLADA, VIGA BALDRAME E SAPATA CORRIDA UTILIZANDO AÇO CA-60 DE 5 MM - MONTAGEM: Com as barras já cortadas e dobradas, executar a montagem da armadura, fixando as diversas partes com arame recozido, respeitando o projeto estrutural, dispor os espaçadores plásticos com afastamento de no máximo 50cm e amarrá-los à armadura de forma a garantir o cobrimento mínimo indicado em projeto, após a execução do lastro, posicionar a armadura na fôrma ou cava e fixá-la de modo que não apresente risco de deslocamento durante a concretagem.

Critério de Medição e Pagamento.

A medição será em quilograma(kg) de serviço executado

10.1.6 - ARMAÇÃO DE SAPATA ISOLADA, VIGA BALDRAME E SAPATA CORRIDA UTILIZANDO AÇO CA-50 DE 10 MM - MONTAGEM : Com as barras já cortadas e dobradas, executar a montagem da armadura, fixando as diversas partes com arame recozido, respeitando o projeto estrutural, dispor os espaçadores plásticos com afastamento de no máximo 50cm e amarrá-los à armadura de forma a garantir o cobrimento mínimo indicado em projeto, após a execução do lastro, posicionar a armadura na fôrma ou cava e fixá-la de modo que não apresente risco de deslocamento durante a concretagem.

Critério de Medição e Pagamento.

A medição será em quilograma(kg) de serviço executado.

10.1.7 - ARMAÇÃO DE SAPATA ISOLADA, VIGA BALDRAME E SAPATA CORRIDA UTILIZANDO AÇO CA-50 DE 8MM - MONTAGEM: Com as barras já cortadas e dobradas, executar a montagem da armadura, fixando as diversas partes com arame recozido, respeitando o projeto estrutural, dispor os espaçadores plásticos com afastamento de no máximo 50cm e amarrá-los à armadura de forma a garantir o cobrimento mínimo indicado em projeto, após a execução do lastro, posicionar a armadura na fôrma ou cava e fixá-la de modo que não apresente risco de deslocamento durante a concretagem.

Critério de Medição e Pagamento.

A medição será em quilograma(kg) de serviço executado.

10.1.8 - CONCRETAGEM DE SAPATA, FCK 30 MPA, COM USO DE BOMBA - LANÇAMENTO, ADENSAMENTO E ACABAMENTO: Antes do lançamento do concreto, assegurar-se que as armaduras atendem a todas as disposições do projeto estrutural, assegurar-se da correta montagem das fôrmas (geometria dos elementos, nivelamento, estanqueidade) e do cimbramento, verificar se a resistência característica e/ou o traço declarado corresponde ao pedido de compra, se o concreto está com a trabalhabilidade especificada e se não foi ultrapassado o tempo de início de pega do concreto, verificações com base na Nota Fiscal / documento de entrega, após verificação da trabalhabilidade (abatimento / “slump”) e moldagem dos corpos de prova para controle da resistência à compressão, lançar o material com a utilização de bombas e adensá-lo com uso de vibrador de imersão, de forma a que toda a armadura seja adequadamente envolvida na massa de concreto, realizar o acabamento das sapatas com uso de desempenadeira, garantindo a inclinação das faces definidas em projeto e uma superfície uniforme.

Critério de Medição e Pagamento.

A medição será em metro cúbico(m³) de serviço executado.

10.1.9 - CONCRETAGEM DE BLOCO DE COROAMENTO OU VIGA BALDRAME, FCK 30 MPA, COM USO DE BOMBA - LANÇAMENTO, ADENSAMENTO E ACABAMENTO: Antes do lançamento do concreto, assegurar-se que as armaduras atendem a todas as disposições do projeto estrutural, assegurar-se da correta montagem das fôrmas (geometria dos elementos, nivelamento, estanqueidade) e do cimbramento, verificar se a resistência característica e/ou o traço declarado corresponde ao pedido de compra, se o concreto está com a trabalhabilidade especificada e se não foi ultrapassado o tempo de início de pega do concreto – verificações com base na Nota Fiscal / documento de entrega, após verificação da trabalhabilidade (abatimento / “slump”) e moldagem dos corpos de prova para controle da resistência à compressão, lançar o material com a utilização de bombas e adensá-lo com uso de vibrador de imersão, de forma a que toda a armadura seja adequadamente envolvida na massa de concreto, realizar o acabamento dos blocos e vigas baldrame com uso de desempenadeira, garantindo uma superfície uniforme.

Critério de Medição e Pagamento.

A medição será em metro cúbico (m³) de serviço executado.

10.2 - SUPERESTRUTURA(VIGA/PILARES/LAJES)

10.2.1 - MONTAGEM E DESMONTAGEM DE FÔRMA DE PILARES RETANGULARES E ESTRUTURAS SIMILARES, PÉ-DIREITO SIMPLES, EM CHAPA DE MADEIRA COMPENSADA PLASTIFICADA, 18 UTILIZAÇÕES:

A partir dos eixos de referência considerados no projeto de estrutura, posicionar os ganchos dos pés dos pilares, realizando medições e conferências com trena metálica, esquadros de braços longos, nível laser e outros dispositivos, fixar os ganchos na laje com pregos de aço ou recursos equivalentes, posicionar três faces da fôrma de pilar, cuidando para que fiquem solidarizadas no gancho, fixar os aprumadores e conferir prumo, nível e ortogonalidade do conjunto usando esquadro metálico, sobre a superfície limpa, aplicar desmoldante com broxa ou spray em toda a face interna da fôrma, após posicionamento das armaduras e dos espaçadores, colocar a quarta face da fôrma de pilar e executar o travamento com as vigas metálicas e as barras de ancoragem, espaçadas a cada 60cm, de modo a garantir as dimensões durante o lançamento do concreto, conferir posicionamento, rigidez, estanqueidade e prumo da fôrma, introduzindo os contraventamentos previstos no projeto das fôrmas, promover a retirada das fôrmas de acordo com o prazo indicado no projeto estrutural, somente quando o concreto atingir resistência suficiente para suportar as cargas, conforme NBR 14931:2004; - Logo após a desfôrma, fazer a limpeza das peças e armazená-las de forma adequada para impedir o empenamento.

Critério de Medição e Pagamento.

A medição será em metro quadrado(m²) de serviço executado.

10.2.2 - MONTAGEM E DESMONTAGEM DE FÔRMA DE VIGA, ESCORAMENTO COM GARFO DE MADEIRA, PÉ-DIREITO SIMPLES, EM CHAPA DE MADEIRA PLASTIFICADA, 18 UTILIZAÇÕES:

Posicionar os fundos de vigas sobre a borda das fôrmas dos pilares, providenciando apoios intermediários com garfos, de acordo com o indicado no projeto, fixar os encontros dos painéis de fundo das vigas nos pilares, cuidando para que não ocorram folgas (verificar prumo e nível), fixar as laterais da fôrma da viga, utilizando-se pregos de cabeça dupla, para facilitar a desfôrma, sobre a superfície limpa, aplicar desmoldante com broxa ou spray em toda a face interna da fôrma, conferir posicionamento, rigidez, estanqueidade e nível da fôrma, promover a retirada das fôrmas de acordo com os prazos indicados no projeto estrutural (laterais e fundo respectivamente) somente quando o concreto atingir resistência suficiente para suportar as cargas, conforme NBR 14931:2004, logo após a desfôrma, fazer a limpeza das peças e armazená-las de forma adequada para impedir o empenamento.

.Critério de Medição e Pagamento.

A medição será em metro quadrado(m²) de serviço executado.

10.2.3 - ARMAÇÃO DE PILAR OU VIGA DE ESTRUTURA CONVENCIONAL DE CONCRETO ARMADO UTILIZANDO AÇO CA-60 DE 5,0 MM - MONTAGEM.:

Com as barras já cortadas e dobradas, executar a montagem da armadura, fixando as diversas partes com arame recozido, respeitando o projeto estrutural, dispor os

espaçadores plásticos com afastamento de no máximo 50cm e amarrá-los à armadura de forma a garantir o cobrimento mínimo indicado em projeto, posicionar a armadura na fôrma e fixá-la de modo que não apresente risco de deslocamento durante a concretagem.

Critério de Medição e Pagamento.

A medição será em quilograma(kg) de serviço executado.

10.2.4 - ARMAÇÃO DE PILAR OU VIGA DE ESTRUTURA CONVENCIONAL DE CONCRETO ARMADO UTILIZANDO AÇO CA-50 DE 6.3MM - MONTAGEM: Com as barras já cortadas e dobradas, executar a montagem da armadura, fixando as diversas partes com arame recozido, respeitando o projeto estrutural, dispor os espaçadores plásticos com afastamento de no máximo 50cm e amarrá-los à armadura de forma a garantir o cobrimento mínimo indicado em projeto, posicionar a armadura na fôrma e fixá-la de modo que não apresente risco de deslocamento durante a concretagem..

Critério de Medição e Pagamento.

A medição será em quilograma(kg) de serviço executado.

10.2.5 - ARMAÇÃO DE PILAR OU VIGA DE ESTRUTURA CONVENCIONAL DE CONCRETO ARMADO UTILIZANDO AÇO CA-50 DE 8,0MM - MONTAGEM: Com as barras já cortadas e dobradas, executar a montagem da armadura, fixando as diversas partes com arame recozido, respeitando o projeto estrutural, dispor os espaçadores plásticos com afastamento de no máximo 50cm e amarrá-los à armadura de forma a garantir o cobrimento mínimo indicado em projeto, posicionar a armadura na fôrma e fixá-la de modo que não apresente risco de deslocamento durante a concretagem..

Critério de Medição e Pagamento.

A medição será em quilograma(kg) de serviço executado.

10.2.6 - ARMAÇÃO DE PILAR OU VIGA DE ESTRUTURA CONVENCIONAL DE CONCRETO ARMADO UTILIZANDO AÇO CA-50 DE 10,0MM - MONTAGEM: Com as barras já cortadas e dobradas, executar a montagem da armadura, fixando as diversas partes com arame recozido, respeitando o projeto estrutural, dispor os espaçadores plásticos com afastamento de no máximo 50cm e amarrá-los à armadura de forma a garantir o cobrimento mínimo indicado em projeto, posicionar a armadura na fôrma e fixá-la de modo que não apresente risco de deslocamento durante a concretagem..

Critério de Medição e Pagamento.

A medição será em quilograma(kg) de serviço executado.

10.2.7 - CONCRETAGEM DE PILARES, FCK = 25 MPA, COM USO DE BOMBA - LANÇAMENTO, ADENSAMENTO E ACABAMENTO.: Lançar o material com a utilização de bomba e adensá-lo com uso de vibrador de imersão, de forma a que toda a armadura e os componentes embutidos sejam adequadamente envolvidos na massa de concreto, adensar o concreto de forma homogênea, conforme NBR

14931:2004, a fim de não se formarem ninhos, evitando-se vibrações em excesso que venham a causar exsudação da pasta / segregação do material, conferir o prumo dos pilares ao final da execução

Critério de Medição e Pagamento.

A medição será em metro cúbico(m³) de serviço executado.

10.2.8 - CONCRETAGEM DE VIGAS E LAJES, FCK=25 MPA, PARA LAJES MACIÇAS OU NERVURADAS COM USO DE BOMBA - LANÇAMENTO, ADENSAMENTO E ACABAMENTO:

Lançar o material com a utilização de bomba e adensá-lo com uso de vibrador de imersão, de forma a que toda a armadura e os componentes embutidos sejam adequadamente envolvidos na massa de concreto, adensar o concreto de forma homogênea, conforme NBR 14931:2004, a fim de não se formarem ninhos, evitando-se vibrações em excesso que venham a causar exsudação da pasta / segregação do material, tomar os cuidados devidos para garantir a espessura e planicidade da laje; o acabamento final é feito com desempenadeiras de modo a se obter uma superfície uniforme, enquanto a superfície não atingir endurecimento satisfatório, executar a cura com água potável.

Critério de Medição e Pagamento.

A medição será em metro cúbico(m³) de serviço executado.

10.2.9 -LAJE PRÉ-MOLDADA E=12CM (INCL.CAPEAMENTO-UNIDIRECIONAL):

Posicionar as linhas de escoras de madeira e as travessas conforme previsto em projeto; nivelar as travessas (tábuas de 20cm posicionadas em espelho) recorrendo a pequenas cunhas de madeira sob os pontaletes, o escoramento deve ser contraventado nas duas direções para impedir deslocamentos laterais do conjunto e, quando for o caso, a flambagem local dos pontaletes, caso o projeto estrutural preveja a adoção de contraflechas, adotar escoras de maior comprimento ou calços mais altos nos apoios intermediários, obedecendo a cotas estabelecidas, com o escoramento já executado, apoiar as vigotas nas extremidades, observando espaçamento e paralelismo entre elas; para tanto, utilizar as próprias lajotas (tabelas) para determinar o afastamento entre as vigotas, as vigotas devem manter apoio nas paredes ou vigas periféricas conforme determinado no projeto estrutural, com avanço nunca menor do que 5cm, conferir alinhamento e esquadro das vigotas, apoiar as lajotas sobre as vigotas, garantindo a justaposição para evitar vazamentos durante a concretagem, nas operações de montagem, os trabalhadores devem caminhar sobre tábuas apoiadas na armadura superior das treliças de aço, nunca pisando diretamente sobre as lajotas, posicionar as armaduras de distribuição, negativa e das nervuras transversais, molhar abundantemente as lajotas cerâmicas antes da concretagem para que não absorvam a água de amassamento do concreto, lançar o concreto de forma a envolver completamente todas as tubulações embutidas na laje e atingir a espessura definida em projeto, realizar o acabamento com desempenadeira de modo a se obter uma superfície uniforme, enquanto a superfície não atingir endurecimento satisfatório, executar a cura do concreto com água potável promover a retirada dos escoramentos somente quando o concreto atingir resistência suficiente para

suportar as cargas, conforme NBR 14931:2004, que deve ser feita de forma progressiva, e sempre no sentido do centro para os apoios.

Critério de Medição e Pagamento.

A medição será em metro quadrado(m²) de serviço executado

10.3 - PAREDE E REVESTIMENTO

10.3.1 - ALVENARIA DE VEDAÇÃO DE BLOCOS CERÂMICOS FURADOS NA HORIZONTAL DE 9X19X29 CM (ESPESSURA 9 CM) E ARGAMASSA DE ASSENTAMENTO COM PREPARO EM BETONEIRA: Posicionar os dispositivos de amarração da alvenaria (tela metálica eletrossoldada) de acordo com as especificações do projeto e fixá-las com finca-pino, demarcar a alvenaria – materialização dos eixos de referência, demarcação das faces das paredes a partir dos eixos ortogonais, posicionamento dos escantilhões para demarcação vertical das fiadas, execução da primeira fiada, elevação da alvenaria – assentamento dos blocos com a utilização de argamassa aplicada com palheta ou bisnaga, formando-se dois cordões contínuos, Execução de vergas e contravergas concomitante com a elevação da alvenaria.

Critério de Medição e Pagamento.

A medição será em metro quadrado(m²) de serviço executado

10.3.2 - VERGA PRÉ-MOLDADA COM ATÉ 1,5 M DE VÃO, ESPESSURA DE *10* CM:

Aplicar desmoldante na área de fôrma que ficará em contato com o concreto, posicionar os vergalhões de aço com espaçadores, de forma a garantir cobrimento mínimo, concretar as peças e realizar a cura das peças. após adquirir resistência necessária para desfôrma e utilização, assentar no vão junto com o restante da alvenaria de vedação.

Critério de Medição e Pagamento.

A medição será em metro (m) de serviço executado

10.3.3 - CONTRAVERGA PRÉ-MOLDADA, ESPESSURA DE *10* CM. AF 03/2024:

Aplicar desmoldante na área de fôrma que ficará em contato com o concreto, posicionar os vergalhões de aço com espaçadores, de forma a garantir cobrimento mínimo, concretar as peças e realizar a cura das peças, após adquirir resistência necessária para desfôrma e utilização, assentar a peça no vão junto com o restante da alvenaria de vedação, com traspasse mínimo de 40 cm.

Critério de Medição e Pagamento.

A medição será em metro (m) de serviço executado

10.3.4 - CHAPISCO APLICADO EM ALVENARIAS E ESTRUTURAS DE CONCRETO INTERNAS, COM COLHER DE PEDREIRO. ARGAMASSA TRAÇO 1:3 COM PREPARO MANUAL: Antes de começar a aplicação, a superfície da base deve estar limpa (livre de irregularidades, incrustações metálicas, poeira, graxas ou óleos), umedecer a base para evitar ressecamento da argamassa, com a argamassa preparada conforme especificado pelo projetista, aplicar com colher de pedreiro vigorosamente, formando uma camada uniforme de espessura de 3 a 5 mm.

Critério de Medição e Pagamento.

A medição será em metro quadrado(m²) de serviço executado

10.3.5 - EMBOÇO, EM ARGAMASSA TRAÇO 1:2:8, PREPARO MECÂNICO, APLICADO MANUALMENTE EM PAREDES INTERNAS DE AMBIENTES COM ÁREA MAIOR QUE 10M², E = 17,5MM, COM TALISCAS: Realizar o taliscamento prévio da base, Preparar a argamassa conforme especificado pelo projetista, aplicar argamassa para execução das mestras, efetuar o lançamento da argamassa com colher de pedreiro entre as mestras, executar a compressão da camada com o dorso da colher de pedreiro, realizar o sarrafeamento da camada com a régua metálica, seguindo as mestras executadas, retirando se o excesso, por fim, efetuar o acabamento superficial, isto é, o desempenamento com desempenadeira de madeira.

Critério de Medição e Pagamento.

A medição será em metro quadrado(m²) de serviço executado

10.3.6 - MASSA ÚNICA, EM ARGAMASSA INDUSTRIALIZADA, PREPARO MECÂNICO, APLICADA COM EQUIPAMENTO DE MISTURA E PROJEÇÃO DE ARGAMASSA EM PAREDES INTERNAS, E = 5MM, SEM TALISCAS: Preparar argamassa no misturador conforme indicação do fabricante, aplicar argamassa com projetor mecânico, realizar o sarrafeamento da camada com a régua metálica, retirando-se o excesso, por fim, efetuar o acabamento superficial, isto é, o desempenamento com desempenadeira de madeira e posteriormente com desempenadeira com espuma com movimentos circulares.

Critério de Medição e Pagamento.

A medição será em metro quadrado(m²) de serviço executado

10.3.7 - REVESTIMENTO CERÂMICO PARA PAREDES INTERNAS COM PLACAS TIPO ESMALTADA DE DIMENSÕES 33X45 CM APLICADAS NA ALTURA INTEIRA DAS PAREDES: Aplicar e estender a argamassa de assentamento, sobre a base totalmente limpa, seca e curada, com o lado liso da desempenadeira formando uma camada uniforme de 3mm a 4mm sobre a área de forma que facilite a colocação das placas cerâmicas e que seja possível respeitar o tempo de abertura, de acordo com as condições atmosféricas e a argamassa utilizada, aplicar o lado denteado da desempenadeira, com ângulo de aproximadamente 60 graus em relação à superfície do substrato, de tal modo a formar, cordões e, sulcos, com o lado liso da desempenadeira, aplicar uma camada de argamassa colante no tarsoz da placa com espessura de 1 mm a 2 mm, assentar cada placa cerâmica, comprimindo manualmente ou aplicando pequenos impactos com martelo de borracha, garantir a especificidade da espessura de juntas para o tipo de placa cerâmica podendo-se empregar, para tanto, espaçadores do tipo cruzeta previamente gabaritados, aplicar a argamassa para rejuntamento com auxílio de uma desempenadeira de EVA ou borracha em movimentos contínuos de vai e vem, após no mínimo 72 horas da aplicação das placas, limpar a área com pano umedecido.

Critério de Medição e Pagamento.

A medição será em metro quadrado(m²) de serviço executado

10.3.8 - FUNDO SELADOR ACRÍLICO, APLICAÇÃO MANUAL EM PAREDE, UMA DEMÃO: Observar a superfície, deve estar limpa, seca, sem poeira, gordura, graxa, sabão ou bolor antes de qualquer aplicação, diluir o selador em água potável, conforme fabricante, aplicar uma demão de fundo selador com rolo ou trincha.

Critério de Medição e Pagamento.

A medição será em metro quadrado(m²) de serviço executado

10.3.9 - EMASSAMENTO COM MASSA LÁTEX, APLICAÇÃO EM PAREDE, UMA DEMÃO, LIXAMENTO MANUAL: Observar a superfície, deve estar limpa, seca, sem poeira, gordura, graxa, sabão ou bolor antes de qualquer aplicação, se necessário, amolecer o produto em água potável, conforme fabricante, aplicar em camadas finas com espátula ou desempenadeira até obter o nivelamento desejado, aguardar a secagem final para efetuar o lixamento manual final e remoção do pó.

Critério de Medição e Pagamento.

A medição será em metro quadrado(m²) de serviço executado

10.3.10 - PINTURA LÁTEX ACRÍLICA STANDARD, APLICAÇÃO MANUAL EM M² PAREDES, DUAS DEMÃOS. AF: Observar a superfície: deve estar limpa, seca, sem poeira, gordura, graxa, sabão ou bolor antes de qualquer aplicação, diluir a tinta em água potável, conforme fabricante, aplicar duas demãos de tinta com rolo ou trincha. Respeitar o intervalo de tempo entre as duas aplicações.

Critério de Medição e Pagamento.

A medição será em metro quadrado(m²) de serviço executado

10.3.11 - CINTA DE AMARRAÇÃO DE ALVENARIA MOLDADA IN LOCO COM UTILIZAÇÃO DE BLOCOS CANALETA, ESPESSURA DE *15* CM: Assentar os blocos canaletas sobre a parede, conferindo o alinhamento com régua e fazendo os ajustes necessários, aplicar graute no interior do bloco até atingir 3,0 cm e dispor a armação conforme projeto, completar com graute.

Critério de Medição e Pagamento.

A medição será em metro(m) de serviço executado

10.4 - PAVIMENTAÇÃO QUIOSQUES

10.4.1 - CONTRAPISO EM ARGAMASSA TRAÇO 1:4 (CIMENTO E AREIA), PREPARO MECÂNICO COM BETONEIRA 400 L, APLICADO EM ÁREAS MOLHADAS SOBRE IMPERMEABILIZAÇÃO, ACABAMENTO NÃO REFORÇADO, ESPESSURA 3CM: Definir os níveis do contrapiso, assentar taliscas sobre a camada impermeabilização, ponte de aderência: molhar a base e polvilhar o cimento, argamassa de contrapiso, envolve lançamento, espalhamento e compactação, definição preliminar de mestras e posterior atuação no resto do ambiente. Essa etapa exige cuidado para não danificar a camada de impermeabilização, acabamento superficial sarrafeado, desempenado ou alisado.

Critério de Medição e Pagamento.

A medição será em metro quadrado(m²) de serviço executado

10.4.2 - REVESTIMENTO CERÂMICO PARA PISO COM PLACAS TIPO ESMALTADA DE DIMENSÕES 60X60 CM APLICADA EM AMBIENTES DE ÁREA ENTRE 5 M² E 10 M²:

Aplicar e estender a argamassa de assentamento, sobre a base totalmente limpa, seca e curada, com o lado liso da desempenadeira formando uma camada uniforme de 3mm a 4mm sobre a área de forma que facilite a colocação das placas cerâmicas e que seja possível respeitar o tempo de abertura, de acordo com as condições atmosféricas e a argamassa utilizada, aplicar o lado denteado da desempenadeira, com ângulo de aproximadamente 60 graus em relação à superfície do substrato, de tal modo a formar, cordões e, sulcos; - Com o lado liso da desempenadeira, aplicar uma camada de argamassa colante no tardo da placa com espessura de 1 mm a 2 mm, assentar cada placa cerâmica, comprimindo manualmente ou aplicando pequenos impactos com martelo de borracha, garantir a especificidade da espessura de juntas para o tipo de placa cerâmica podendo-se empregar, para tanto, espaçadores do tipo cruzeta previamente gabaritados, aplicar a argamassa para rejuntamento com auxílio de uma desempenadeira de EVA ou borracha em movimentos contínuos de vai e vem, após no mínimo 72 horas da aplicação das placas, limpar a área com pano umedecido.

Critério de Medição e Pagamento.

A medição será em metro quadrado(m²) de serviço executado

10.4.3 - RODAPÉ CERÂMICO DE 7CM DE ALTURA COM PLACAS TIPO ESMALTADA DE DIMENSÕES 60X60CM:

Cortar as placas cerâmicas em faixas de 7 cm de altura de forma a utilizar os dois lados da placa, descartando-se a parte central, realizar a marcação na base de aplicação totalmente limpa, seca e curada, da altura do rodapé reduzida de 5 mm com um traço, aplicar e estender a argamassa de assentamento, com o lado liso da desempenadeira, formando uma camada uniforme de 3mm a 4mm sobre a área de forma que respeite a altura do rodapé e facilite a colocação das placas cerâmicas e que seja possível respeitar o tempo de abertura, de acordo com as condições atmosféricas e o tipo de argamassa utilizada, aplicar o lado denteado da desempenadeira, com ângulo de aproximadamente 60 graus em relação à superfície do substrato, de tal modo a formar, cordões e, sulcos, com o lado liso da desempenadeira, aplicar uma camada de argamassa colante no tardo da placa com espessura de 1 mm a 2 mm, assentar cada placa cerâmica, comprimindo manualmente ou aplicando pequenos impactos com martelo de borracha, garantir a especificidade da espessura de juntas para o tipo de placa cerâmica podendo-se empregar, para tanto, espaçadores previamente gabaritados, aplicar a argamassa para rejuntamento com auxílio de uma desempenadeira de EVA ou borracha em movimentos contínuos de vai e vem, após no mínimo 72 horas da aplicação das placas; - Limpar a área com pano umedecido.

Critério de Medição e Pagamento.

A medição será em metro(m) de serviço executado

10.5 - PORTAS E ESQUADRIAS

10.5.1 - KIT DE PORTA DE MADEIRA PARA VERNIZ, SEMI-OCA (LEVE OU MÉDIA), PADRÃO POPULAR, 80X210CM, ESPESSURA DE 3,5CM, ITENS INCLUSOS: DOBRADIÇAS, MONTAGEM E INSTALAÇÃO DE BATENTE, FECHADURA COM EXECUÇÃO DO FURO - FORNECIMENTO E INSTALAÇÃO: Para os detalhes da execução verificar o Item "6. EXECUÇÃO" das seguintes composições: 100660, 91304, 91292, 91011.

Critério de Medição e Pagamento.

A medição será em unidade(un) de serviço executado

10.5.2 - PORTA DE AÇO-ESTEIRA DE ENROLAR C/FERRAGENS: As portas metálicas de enrolar, será instaladas nos quioques conforme projeto, estão incluído a pintura anti-corrosiva e as ferragens para a instalações. Critério de Medição e Pagamento. A medição será em metro quadrado(m²) de serviço executado.

Critério de Medição e Pagamento.

A medição será em metro quadrado(m²) de serviço executado

10.5.3 - PINTURA COM TINTA ALQUÍDICA DE ACABAMENTO (ESMALTE SINTÉTICO FOSCO) PULVERIZADA SOBRE SUPERFÍCIES METÁLICAS (EXCETO PERFIL) EXECUTADO EM OBRA (POR DEMÃO): Limpeza da peça manualmente para remoção de pó e outros detritos, preparação da tinta com diluição conforme orientação do fabricante, aplicação de uma demão de tinta na superfície metálica com o equipamento de pulverização.

Critério de Medição e Pagamento.

A medição será em metro quadrado(m²) de serviço executado

10.5.4 PINTURA VERNIZ (INCOLOR) ALQUÍDICO EM MADEIRA, USO INTERNO E EXTERNO, 2 DEMÃOS: Diluir o produto, com a superfície já preparada (fundo e lixamento), aplicar o verniz com uso de trincha ou rolo, após aguardar o tempo de secagem estabelecido pelo fabricante, aplicar a segunda demão

Critério de Medição e Pagamento.

A medição será em metro quadrado(m²) de serviço executado

10.6 - INSTALAÇÕES HIDROSSANITÁRIAS

10.6.1 - PONTO DE ÁGUA (INCL. TUBOS E CONEXOES): Fornecimento e instalação de ponto de água, incluindo tubulação e conexões, de acordo com o projeto.

Critério de Medição e Pagamento.

A medição será em ponto (pt) de serviço executado.

10.6.2 - PONTO DE ESGOTO (INCL. TUBOS E CONEXOES): Fornecimento e instalação de ponto de esgoto, incluindo tubulação e conexões, de acordo com o projeto.

Critério de Medição e Pagamento.

A medição será em ponto (pt) de serviço executado.

10.7 - LOUÇAS E METAIS

10.7.1 - BANCADA GRANITO CINZA, 50 X 60 CM, INCL. CUBA DE EMBUTIR OVAL LOUÇA BRANCA 35 X 50 CM, VÁLVULA METAL CROMADO, SIFÃO FLEXÍVEL PVC, ENGATE 30 CM FLEXÍVEL PLÁSTICO E TORNEIRA CROMADA DE MESA, PADRÃO POPULAR - FORNEC. E INSTALAÇÃO: Executar conforme projeto.

Critério de Medição e Pagamento.

A medição será em unidade(un) de serviço executado.

10.7.2 - GRANITO E=2CM: Marcar o ponto de perfuração da parede, parafusar as mãos francesas na parede, aplicar a massa plástica sobre as mãos francesas, apoiar a bancada sobre as mãos francesas, verificar o nível da bancada, posicionar o frontão e fixá-lo na parede com massa plástica, rejuntar utilizando argamassa industrializada de rejuntamento flexível.

Critério de Medição e Pagamento.

A medição será em metro quadrado(m²) de serviço executado

10.8 - COBERTURA

10.8.1 - CHAPISCO APLICADO NO TETO OU EM ALVENARIA E ESTRUTURA, COM ROLO PARA TEXTURA ACRÍLICA. ARGAMASSA INDUSTRIALIZADA COM PREPARO MANUAL: Antes de começar a aplicação, a superfície da base deve estar limpa (livre de irregularidades, incrustações metálicas, poeira, graxas ou óleos), umedecer a base para evitar ressecamento da argamassa. com a argamassa preparada conforme especificado pelo projetista ou fornecedor, umedecer o rolo para aplicação de textura acrílica, mergulhando-o no recipiente de mistura e retirando o excesso de argamassa, aplicar o chapisco utilizando o rolo com movimentos em sentido único.

Critério de Medição e Pagamento.

A medição será em metro quadrado(m²) de serviço executado

10.8.2 - MASSA ÚNICA, EM ARGAMASSA TRAÇO 1:2:8, PREPARO MECÂNICO, APLICADA MANUALMENTE EM TETO, E = 10MM, COM TALISCAS: Realizar o taliscamento prévio da base, preparar a argamassa conforme especificado pelo projetista, aplicar argamassa para execução das mestras efetuar o lançamento da argamassa com colher de pedreiro entre as mestras, executar a compressão da camada com o dorso da colher de pedreiro, realizar o sarrafeamento da camada com a régua metálica, seguindo as mestras executadas, retirando se o excesso, por fim, efetuar o acabamento superficial, isto é, o desempenamento com desempenadeira de madeira e posteriormente com desempenadeira com espuma com movimentos circulares.

Critério de Medição e Pagamento.

A medição será em metro quadrado(m²) de serviço executado

10.8.3 - FUNDO SELADOR ACRÍLICO, APLICAÇÃO MANUAL EM TETO, UMA DEMÃO: Observar a superfície: deve estar limpa, seca, sem poeira, gordura, graxa, sabão ou bolor antes de qualquer aplicação, diluir o selador em água potável, conforme fabricante, aplicar uma demão de fundo selador com rolo ou trincha.

Critério de Medição e Pagamento.

A medição será em metro quadrado(m²) de serviço executado

10.8.4 - EMASSAMENTO COM MASSA LÁTEX, APLICAÇÃO EM TETO, UMA DEMÃO, LIXAMENTO MANUAL: Observar a superfície: deve estar limpa, seca, sem poeira, gordura, graxa, sabão ou bolor antes de qualquer aplicação, se necessário, amolecer o produto em água potável, conforme fabricante, aplicar em camadas finas com espátula ou desempenadeira até obter o nivelamento desejado, aguardar a secagem da primeira demão e aplicar a segunda demão de massa, aguardar a secagem final para efetuar o lixamento manual final e remoção do pó.

Critério de Medição e Pagamento.

A medição será em metro quadrado(m²) de serviço executado

10.8.5 - PINTURA LÁTEX ACRÍLICA STANDARD, APLICAÇÃO MANUAL EM TETO, DUAS DEMÃOS: Observar a superfície: deve estar limpa, seca, sem poeira, gordura, graxa, sabão ou bolor antes de qualquer aplicação, diluir a tinta em água potável, conforme fabricante, aplicar duas demãos de tinta com rolo ou trincha. Respeitar o intervalo de tempo entre as duas aplicações.

Critério de Medição e Pagamento.

A medição será em metro quadrado(m²) de serviço executado

10.8.6 - COBERTURA - TELHA DE FIBROCIMENTO E=6MM: Na execução dos serviços os trabalhadores deverão estar munidos dos EPI's necessários, sendo que os cintos de segurança trava-quedas deverão estar acoplados, através de cordas, a terças ou ganchos vinculados à estrutura, os montadores deverão caminhar sobre tábuas apoiadas sobre as terças, sendo as tábuas providas de dispositivos que impeçam seu escorregamento, antes do início dos serviços de colocação das telhas devem ser conferidas as disposições de tesouras, meia-tesouras, terças, elementos de contraventamento e outros. Deve ainda ser verificado o distanciamento entre terças, de forma a se atender ao recobrimento transversal especificado no projeto e/ou ao recobrimento mínimo estabelecido pelo fabricante das telhas; - A colocação deve ser feita por fiadas, com as telhas sempre alinhadas na horizontal (fiadas) e na vertical (faixas). A montagem deve ser iniciada do beiral para a cumeeira, sendo as águas opostas montadas simultaneamente no sentido contrário aos ventos (telhas a barlavento recobrem telhas a sotavento), realizar o corte diagonal dos cantos das telhas intermediárias, a fim de evitar o remonte de quatro espessuras, com a utilização de disco diamantado, na marcação da linha de corte, considerar o recobrimento lateral das telhas (1/4 ou 11/4 de onda) e o recobrimento transversal especificado (14cm, 20cm etc), perfurar as telhas com brocas apropriadas, a uma distância mínima de 5cm da extremidade livre da telha, fixar as telhas utilizando os dispositivos previstos no projeto da cobertura (ganchos chatos, ganchos ou parafusos galvanizados 8mm) nas posições previstas no projeto e/ou de acordo com prescrição do fabricante das telhas. Na fixação com parafusos ou ganchos com rosca não deve ser dado aperto excessivo, que venha a fissurar a peça em fibrocimento, telhas e peças complementares com fissuras, empenamentos e outros defeitos acima

dos tolerados pela respectiva normalização não devem ser utilizadas.

Critério de Medição e Pagamento.

A medição será em metro quadrado(m²) de serviço executado

10.8.7 - ESTRUTURA EM MAD.P/ CHAPA FIBROCIMENTO / TELHA ASFÁLTICA - PC. APARELHADA: Verificar as dimensões das peças que compõem a tesoura, realizar os cortes se atentando aos entalhes para encaixe das peças, fixar as peças da tesoura utilizando pregos e cobre-juntas em madeira, conforme especificado no projeto da estrutura de madeira, rebater as cabeças de todos os pregos, de forma a não causar ferimentos nos montadores do telhado ou em futuras operações de manutenção, conferir inclinação e posicionamento das peças, ancorar o frechal sobre a alvenaria, conforme designação do projeto, posicionar as tesouras nos locais definidos no projeto, verificando espaçamento, paralelismo, nivelamento e prumo de cada uma delas, fixar cada tesoura sobre os frechais, com parafusos cabeça chata com fenda; fixar as diagonais de contraventamento nos locais indicados no projeto (caso tenham sido previstas), com o emprego de cantoneiras de aço e pregos.

Critério de Medição e Pagamento.

A medição será em metro quadrado (m²) de serviço executado.

10.8.8 - RUFO EM FIBROCIMENTO PARA TELHA ONDULADA E = 6 MM. ABA DE 26cm, INCLUSO TRANSPORTE VERTICAL, EXCETO CONTRARRUFO: Na execução dos serviços os trabalhadores deverão estar munidos dos EPI's necessários, sendo que os cintos de segurança trava-quedas deverão estar acoplados, através de cordas, a terças ou ganchos vinculados à estrutura (nunca às ripas, que poderão romper ou soltar com certa facilidade), os montadores deverão caminhar sobre tábuas apoiadas sobre as terças ou caibros, sendo as tábuas providas de dispositivos que impeçam seu escorregamento, observar o fiel cumprimento do projeto da cobertura, atendendo a seção transversal e o posicionamento especificado para os rufos; - Fixar a peça, em conjunto com a telha, na última terça.

Critério de Medição e Pagamento.

A medição será em metro (m) de serviço executado.

10.8.9 - CALHA EM CHAPA DE AÇO GALVANIZADO NÚMERO 24, DESENVOLVIMENTO DE 100 CM, INCLUSO TRANSPORTE VERTICAL: Na execução dos serviços os trabalhadores deverão estar munidos dos EPI's necessários, sendo que os cintos de segurança trava-quedas deverão estar acoplados, através de cordas, a terças ou ganchos vinculados à estrutura (nunca às ripas, que poderão romper ou soltar com certa facilidade), os montadores deverão caminhar sobre tábuas apoiadas sobre as terças ou caibros, sendo as tábuas providas de dispositivos que impeçam seu escorregamento, observar o fiel cumprimento do projeto da cobertura, atendendo a seção transversal especificada para as calhas e o caimento mínimo de 0,5 % no sentido dos tubos coletores, promover a união das peças em aço galvanizado mediante fixação com rebites de repuxo e soldagem com filete contínuo,

após conveniente limpeza / aplicação de fluxo nas chapas a serem unidas, fixar as peças na estrutura de madeira do telhado por meio de pregos de aço inox regularmente espaçados, rejuntando a cabeça dos pregos com selante a base poliuretano.

Critério de Medição e Pagamento.

A medição será em metro (m) de serviço executado.

11 - ARQUIBANCADA

11.1 - CONCRETO CICLÓPICO FCK = 15MPA, 30% PEDRA DE MÃO EM VOLUME REAL, INCLUSIVE LANÇAMENTO: Após verificação da trabalhabilidade do concreto fck = 15 MPa e moldagem dos corpos de prova para controle da resistência à compressão, lançar a primeira camada de concreto, com cerca de 20 cm de altura, com a utilização de jericas e caso especificado, promover adensamento com vibrador de agulha, incorporar a pedra de mão limpa e saturada de água à massa manualmente, guardando distâncias de cerca de 10 cm entre uma e outra pedra, lançar segunda camada de concreto, com altura de cerca de 5 a 20 cm acima do topo das pedras, e caso especificado, promover nova vibração, incorporar segunda camada de pedras de mão, e assim sucessivamente até atingir-se o topo da estrutura que estiver sendo moldada.

Critério de Medição e Pagamento.

A medição será em metro cúbico (m³) de serviço executado.

11.2 - ALVENARIA DE BLOCOS DE CONCRETO ESTRUTURAL 14X19X39 CM (ESPESSURA 14 CM), FBK = 4,5 MPA, UTILIZANDO COLHER DE PEDREIRO: Demarcação da alvenaria: materialização dos eixos de referência, demarcação das faces das paredes a partir dos eixos ortogonais, execução da primeira fiada, elevação da alvenaria: assentamento dos componentes com a utilização de argamassa aplicada com colher de pedreiro.

Critério de Medição e Pagamento.

A medição será em metro quadrado (m²) de serviço executado.

11.3 - MONTAGEM E DESMONTAGEM DE FÔRMA DE LAJE MACIÇA, PÉDIREITO SIMPLES, EM CHAPA DE MADEIRA COMPENSADA RESINADA, 4 UTILIZAÇÕES: Posicionar as escoras metálicas, as longarinas e as travessas conforme projeto de fôrmas, distribuir os painéis do assoalho sobre as longarinas, prevendo as faixas de escoramento residual, conferir o nível dos painéis do assoalho fazendo os ajustes por meio de ajustes nos telescópios das escoras, sobre a superfície limpa, aplicar desmoldante com broxa ou spray em toda a face exposta da fôrma, promover a retirada das fôrmas somente quando o concreto atingir resistência suficiente para suportar as cargas, conforme NBR 14931:2004, logo após a desfôrma, fazer a limpeza das peças e armazená-las de forma adequada para impedir o empenamento.

Critério de Medição e Pagamento.

A medição será em metro quadrado(m²) de serviço executado

11.4 - ARMAÇÃO DE LAJE DE ESTRUTURA CONVENCIONAL DE CONCRETO ARMADO UTILIZANDO AÇO CA-50 DE 6,3 MM - MONTAGEM: Com as barras já cortadas e dobradas, executar a montagem da armadura, fixando as diversas partes com arame recozido, respeitando o projeto estrutural, dispor os espaçadores plásticos com afastamento de no máximo 50cm e amarrá-los à armadura de forma a garantir o cobrimento mínimo indicado em projeto, posicionar a armadura na fôrma e fixá-la de modo que não apresente risco de deslocamento durante a concretagem.

Critério de Medição e Pagamento.

A medição será em quilograma(kg) de serviço executado.

11.5 - CONCRETAGEM DE VIGAS E LAJES, FCK=25 MPA, PARA QUALQUER TIPO DE LAJE COM BALDES EM EDIFICAÇÃO TÉRREA - LANÇAMENTO, ADENSAMENTO E ACABAMENTO: Lançar o material com baldes içados por polias e adensá-lo com uso de vibrador de imersão, de forma a que toda a armadura e os componentes embutidos sejam adequadamente envolvidos na massa de concreto; - Adensar o concreto de forma homogênea, conforme NBR 14931:2004, a fim de não se formarem ninhos, evitando-se vibrações em excesso que venham a causar exsudação da pasta / segregação do material, tomar os cuidados devidos para garantir a espessura e planicidade da laje, o acabamento final é feito com desempenadeiras de modo a se obter uma superfície uniforme, enquanto a superfície não atingir endurecimento satisfatório, executar a cura com água potável.

Critério de Medição e Pagamento.

A medição será em metro cúbico(m³) de serviço executado.

11.6 - ALVENARIA DE VEDAÇÃO DE BLOCOS CERÂMICOS FURADOS NA VERTICAL DE 9X19X39 CM (ESPESSURA 9 CM) E ARGAMASSA DE ASSENTAMENTO COM PREPARO EM BETONEIRA: Posicionar os dispositivos de amarração da alvenaria (tela metálica eletrossoldada) de acordo com as especificações do projeto e fixá-las com finca-pino, demarcar a alvenaria - materialização dos eixos de referência, demarcação das faces das paredes a partir dos eixos ortogonais, posicionamento dos escantilhões para demarcação vertical das fiadas, execução da primeira fiada, elevação da alvenaria - assentamento dos blocos com a utilização de argamassa aplicada com palheta ou bisnaga, formando-se dois cordões contínuos, execução de vergas e contravergas concomitante com a elevação da alvenaria.

Critério de Medição e Pagamento.

A medição será em metro quadrado(m²) de serviço executado

11.7 - CHAPISCO APLICADO EM ALVENARIAS E ESTRUTURAS DE CONCRETO INTERNAS, COM COLHER DE PEDREIRO. ARGAMASSA TRAÇO 1:3 COM PREPARO EM BETONEIRA 400L: Antes de começar a aplicação, a superfície da base deve estar limpa (livre de irregularidades, incrustações metálicas, poeira, graxas ou óleos), umedecer a base para evitar ressecamento da argamassa, com a argamassa preparada conforme especificado pelo projetista, aplicar com colher de pedreiro vigorosamente, formando uma camada uniforme de espessura de 3 a 5 mm.

Critério de Medição e Pagamento.

A medição será em metro quadrado(m²) de serviço executado

11.8 - MASSA ÚNICA, EM ARGAMASSA TRAÇO 1:2:8, PREPARO MECÂNICO, APLICADA MANUALMENTE EM PAREDES INTERNAS DE AMBIENTES COM ÁREA MAIOR QUE 10M², E = 17,5MM, COM TALISCAS: Realizar o taliscamento prévio da base, preparar a argamassa conforme especificado pelo projetista, aplicar argamassa para execução das mestras, efetuar o lançamento da argamassa com colher de pedreiro entre as mestras, executar a compressão da camada com o dorso da colher de pedreiro, realizar o sarrafeamento da camada com a régua metálica, seguindo as mestras executadas, retirando se o excesso, por fim, efetuar o acabamento superficial, isto é, o desempenamento com desempenadeira de madeira e posteriormente com desempenadeira com espuma com movimentos circulares.

Critério de Medição e Pagamento.

A medição será em metro quadrado(m²) de serviço executado

11.9 - FUNDO SELADOR ACRÍLICO, APLICAÇÃO MANUAL EM PAREDE, UMA DEMÃO: Observar a superfície, deve estar limpa, seca, sem poeira, gordura, graxa, sabão ou bolor antes de qualquer aplicação, diluir o selador em água potável, conforme fabricante, aplicar uma demão de fundo selador com rolo ou trincha.

Critério de Medição e Pagamento.

A medição será em metro quadrado(m²) de serviço executado

11.10 - PINTURA LÁTEX ACRÍLICA ECONÔMICA, APLICAÇÃO MANUAL EM M2 PAREDES, DUAS DEMÃOS: Observar a superfície: deve estar limpa, seca, sem poeira, gordura, graxa, sabão ou bolor antes de qualquer aplicação, diluir a tinta em água potável, conforme fabricante, aplicar duas demãos de tinta com rolo ou trincha. Respeitar o intervalo de tempo entre as duas aplicações.

Critério de Medição e Pagamento.

A medição será em metro quadrado(m²) de serviço executado

12 - INSTALAÇÕES ELÉTRICAS

12.1 - QGBT - QUADRO / PAINEL EM CHAPA DE AÇO COM PINTURA ELETROSTÁTICA A PÓ POLIESTER NA COR BEGE, GRAU DE PROTEÇÃO IP 54, COM BARRAMENTO, SEM DISJUNTORES - 1000X1700X600MM: Verifica-se o local da instalação, para instalar o quadro de embutir o recorte na alvenaria já deve estar executado, realiza-se a aplicação de argamassa nas laterais e parte posterior, encaixa-se o quadro e verificar o prumo, realizando ajustes.

Critério de Medição e Pagamento.

A medição será em unidade (un) de serviço executado

12.2 - SUBESTAÇÃO AÉREA C/ TRANSFORMADOR 150 KVA (INCL. POSTE, ACESSÓRIOS E CABINE DE MEDIÇÃO): Instalar a subestação de acordo com a localização e determinação do projeto elétrico. A montagem dos equipamentos no poste deve obedecer rigorosamente aos detalhes do projeto, os quais devem estar

previamente aprovados pela Companhia Concessionária. Fazer a medição da subestação transformadora em baixa tensão, trifásica e dimensionada de acordo com a capacidade do transformador. Executar em caixas padrões instalados em abrigo de alvenaria conforme projeto executivo de elétrica. Para a proteção contra curtos-circuitos.

Critério de Medição e Pagamento.

A medição será em unidade (un) de serviço executado

12.3 - QUADRO DE DISTRIBUIÇÃO METÁLICO DE EMBUTIR P/ 70 DISJUNTORES (C/BARRAMENTO): Verifica-se o local da instalação, para instalar o quadro de embutir o recorte na alvenaria já deve estar executado, realiza-se a aplicação de argamassa nas laterais e parte posterior, encaixa-se o quadro e verificar o prumo, realizando ajustes.

Critério de Medição e Pagamento.

A medição será em unidade (un) de serviço executado

12.4 - DISPOSITIVO DPS 20KA-175V OU 275V - FORNECIMENTO E INSTALAÇÃO: Conecte uma das ponta do condutor na saída do disjuntor geral do circuito que será protegido, depois conecte a outra ponta no borne de ligação do DPS, Conecte uma das ponta do outro condutor desde o borne de ligação do DPS até a barra de neutro ou um condutor de neutro mais próximo.

Critério de Medição e Pagamento.

A medição será em unidade (un) de serviço executado

12.5 - DISJUNTOR TERMOMAGNÉTICO TRIPOLAR, CORRENTE NOMINAL DE 400A - FORNECIMENTO E INSTALAÇÃO: Verifica-se o local da instalação, encaixa-se o terminal à extremidade do cabo do circuito a ser ligado, após o cabo e o terminal estarem prontos, o parafuso do polo do disjuntor é desencaixado, coloca-se o terminal no polo, o parafuso é recolocado, fixando o terminal ao disjuntor.

Critério de Medição e Pagamento.

A medição será em unidade (un) de serviço executado

12.6 - DISJUNTOR TERMOMAGNÉTICO TRIPOLAR, CORRENTE NOMINAL DE 125A - FORNECIMENTO E INSTALAÇÃO: Verifica-se o local da instalação, encaixa-se o terminal à extremidade do cabo do circuito a ser ligado, após o cabo e o terminal estarem prontos, o parafuso do polo do disjuntor é desencaixado, coloca-se o terminal no polo, o parafuso é recolocado, fixando o terminal ao disjuntor.

Critério de Medição e Pagamento.

A medição será em unidade (un) de serviço executado

12.7 - DISJUNTOR TRIPOLAR TIPO NEMA, CORRENTE NOMINAL DE 60 ATÉ 100A - FORNECIMENTO E INSTALAÇÃO: Verifica-se o local da instalação, encaixa-se o terminal à extremidade do cabo do circuito a ser ligado, após o cabo e o terminal

estarem prontos, o parafuso do polo do disjuntor é desencaixado, coloca-se o terminal no polo, o parafuso é recolocado, fixando o terminal ao disjuntor.

Critério de Medição e Pagamento.

A medição será em unidade (un) de serviço executado

12.8 - DISJUNTOR TRIPOLAR TIPO DIN, CORRENTE NOMINAL DE 50A - FORNECIMENTO E INSTALAÇÃO: Verifica-se o local da instalação, encaixa-se o terminal à extremidade do cabo do circuito a ser ligado, após o cabo e o terminal estarem prontos, o parafuso do polo do disjuntor é desencaixado, coloca-se o terminal no polo, o parafuso é recolocado, fixando o terminal ao disjuntor.

Critério de Medição e Pagamento.

A medição será em unidade (un) de serviço executado

12.9 - DISJUNTOR BIPOLAR TIPO DIN, CORRENTE NOMINAL DE 20A - FORNECIMENTO E INSTALAÇÃO: Verifica-se o local da instalação, encaixa-se o terminal à extremidade do cabo do circuito a ser ligado, após o cabo e o terminal estarem prontos, o parafuso do polo do disjuntor é desencaixado, coloca-se o terminal no polo, o parafuso é recolocado, fixando o terminal ao disjuntor.

Critério de Medição e Pagamento.

A medição será em unidade (un) de serviço executado

12.10 - DISJUNTOR BIPOLAR TIPO DIN, CORRENTE NOMINAL DE 16A - FORNECIMENTO E INSTALAÇÃO: Verifica-se o local da instalação, encaixa-se o terminal à extremidade do cabo do circuito a ser ligado, após o cabo e o terminal estarem prontos, o parafuso do polo do disjuntor é desencaixado, coloca-se o terminal no polo, o parafuso é recolocado, fixando o terminal ao disjuntor.

Critério de Medição e Pagamento.

A medição será em unidade (un) de serviço executado

12.11 - POSTE DE AÇO CÔNICO CONTÍNUO CURVO DUPLO, FLANGEADO, H=9M - FORNECIMENTO E INSTALAÇÃO: Inicia-se com a passagem de cabo de cobre dentro do poste para posterior aterramento, com a caixa de elétrica já instalada no piso, executam-se os furos, o poste é colocado no local definido, com auxílio do guindauto, em seguida, fixa-se o poste à caixa através de chumbadores.

Critério de Medição e Pagamento.

A medição será em unidade (un) de serviço executado

12.12 - LUMINARIA PARA ILUMINAÇÃO PÚBLICA COM 04 PÉTALAS C/LÂMPADA LED 250W, C/ ACESSÓRIOS, INCLUINDO POSTE CIRCULAR DE AÇO DE 9M: Inicia-se com a passagem de cabo de cobre dentro do poste para posterior aterramento, com a caixa de elétrica já instalada no piso, executam-se os furos, o poste é colocado no local definido, com auxílio do guindauto, em seguida, fixa-se o poste à caixa através de chumbadores.

Critério de Medição e Pagamento.

A medição será em unidade (un) de serviço executado

12.13 - REFLETOR LED ULTRA 1000W, CHIP LED CREE DRIVE MEANWELL, PROTEÇÃO IP67, VOLTAGEM AC 100-240V, TEMP DE COR BRANCO FRIO 5000K, VIDA ÚTIL 60.000H, DA LEOX OU SIMILAR: A locação conforme projeto, a fixação dos refletores nas formas dos locais indicado, ligação dos cabos elétricos, verificar os teste de funcionamento, deverão ser observados com rigor, as normas de segurança e saúde do trabalho prevista para os locais de instalações.

Critério de Medição e Pagamento.

A medição será em unidade (un) de serviço executado

12.14 - REFLETOR SLIM LED 200W DE POTÊNCIA, BRANCO FRIO, 6500K, AUTOVOLT, MARCA G-LIGHT OU SIMILAR: A locação conforme projeto, a fixação dos refletores nas formas dos locais indicado, ligação dos cabos elétricos, verificar os teste de funcionamento, deverão ser observados com rigor, as normas de segurança e saúde do trabalho prevista para os locais de instalações.

Critério de Medição e Pagamento.

A medição será em unidade (un) de serviço executado

12.15 - LUMINÁRIA DE LED PARA ILUMINAÇÃO PÚBLICA, DE 181 W ATÉ 239 W - FORNECIMENTO E INSTALAÇÃO: Verificar o local da instalação, conectar os cabos da luminária nos cabos da rede existente encaixar luminária no braço para iluminação pública.

Critério de Medição e Pagamento.

A medição será em unidade (un) de serviço executado

12.16 - CAIXA ENTERRADA ELÉTRICA RETANGULAR, EM CONCRETO PRÉMOLDADO, FUNDO COM BRITA, DIMENSÕES INTERNAS: 0,6X0,6X0,5m: Após execução da escavação e, caso seja necessário, da contenção da cava, preparar o fundo com lastro de brita; - Sobre o lastro de brita, posicionar a caixa pré-moldada com a retroescavadeira conforme projeto; - Por fim, colocar a tampa pré-moldada sobre a caixa.

Critério de Medição e Pagamento.

A medição será em unidade (un) de serviço executado

12.17 - ELETRODUTO FLEXÍVEL CORRUGADO, PEAD, DN 63 (2"), PARA REDE ENTERRADA DE DISTRIBUIÇÃO DE ENERGIA ELÉTRICA - FORNECIMENTO E INSTALAÇÃO: Verifica-se o comprimento do trecho da instalação, corta-se o comprimento necessário da bobina do eletroduto, encaixa-se o eletroduto no local definido; - As extremidades são deixadas livres para posterior conexão.

Critério de Medição e Pagamento.

A medição será em metro (m) de serviço executado

12.18 - POSTE DE AÇO GALVANIZADO CÔNICO CONTÍNUO RETO, DIÂMTERO SUPERIOR DE 76MM, DIÂMTERO DA BASE 208MM, ALTURA TOTAL 12M, COM BASE DE FIXAÇÃO, CONIPOST REF. SÉRIE 3012/BJG+CH, CLASSE 100 DA CONIPOST OU SIMILAR: Inicia-se com a passagem de cabo de cobre dentro do poste para posterior aterramento, com a caixa de elétrica já instalada no piso, executam-se os furos, o poste é colocado no local definido, com auxílio do guindauto, em seguida, fixa-se o poste à caixa através de chumbadores.

Critério de Medição e Pagamento.

A medição será em unidade (un) de serviço executado

12.19 - ELETRODUTO RÍGIDO SOLDÁVEL, PVC, DN 32 MM (1"), APARENTE - MFORNECIMENTO E INSTALAÇÃO: Verifica-se o comprimento do trecho da instalação, corta-se o comprimento necessário da barra do eletroduto de PVC rígido, retiram-se as rebarbas, fixa-se o eletroduto no local definido através de abraçadeiras (os esforços de fixação das abraçadeiras estão contemplados nesta composição como composição auxiliar), as extremidades são deixadas livres para posterior conexão.

Critério de Medição e Pagamento.

A medição será em metro (m) de serviço executado

12.20 - CABO DE COBRE FLEXÍVEL ISOLADO, 35 MM², ANTI-CHAMA 0,6/1,0 KV, PARA REDE ENTERRADA DE DISTRIBUIÇÃO DE ENERGIA ELÉTRICA - FORNECIMENTO E INSTALAÇÃO: Após o eletroduto já estar instalado no local definido, inicia-se o processo de passagem dos cabos, faz-se a junção das pontas dos cabos com fita isolante; em trechos longos, recomenda-se a utilização de fita guia, com os cabos já preparados, inicia-se o processo de passagem por dentro dos eletrodutos até chegar à outra extremidade, já com os cabos passados de um ponto a outro, deixa-se trechos de cabo para fora dos pontos elétricos para facilitar a futura ligação.

Critério de Medição e Pagamento.

A medição será em metro (m) de serviço executado

12.21 - CABO DE COBRE FLEXÍVEL ISOLADO, 25 MM², ANTI-CHAMA 0,6/1,0 KV, PARA REDE ENTERRADA DE DISTRIBUIÇÃO DE ENERGIA ELÉTRICA - FORNECIMENTO E INSTALAÇÃO: Após o eletroduto já estar instalado no local definido, inicia-se o processo de passagem dos cabos, faz-se a junção das pontas dos cabos com fita isolante; em trechos longos, recomenda-se a utilização de fita guia, com os cabos já preparados, inicia-se o processo de passagem por dentro dos eletrodutos até chegar à outra extremidade, já com os cabos passados de um ponto a outro, deixa-se trechos de cabo para fora dos pontos elétricos para facilitar a futura ligação.

Critério de Medição e Pagamento.

A medição será em metro (m) de serviço executado

12.22 - CABO DE COBRE FLEXÍVEL ISOLADO, 10 MM², ANTI-CHAMA 0,6/1,0 KV, PARA CIRCUITOS TERMINAIS - FORNECIMENTO E INSTALAÇÃO: Após o eletroduto já estar instalado no local definido, inicia-se o processo de passagem dos cabos, faz-se a junção das pontas dos cabos com fita isolante; em trechos longos, recomenda-se a utilização de fita guia, com os cabos já preparados, inicia-se o processo de passagem por dentro dos eletrodutos até chegar à outra extremidade, já com os cabos passados de um ponto a outro, deixa-se trechos de cabo para fora dos pontos elétricos para facilitar a futura ligação.

Critério de Medição e Pagamento.

A medição será em metro (m) de serviço executado

12.23 - CABO DE COBRE FLEXÍVEL ISOLADO, 16 MM², ANTI-CHAMA 0,6/1,0 KV, PARA CIRCUITOS TERMINAIS - FORNECIMENTO E INSTALAÇÃO: Após o eletroduto já estar instalado no local definido, inicia-se o processo de passagem dos cabos, faz-se a junção das pontas dos cabos com fita isolante; em trechos longos, recomenda-se a utilização de fita guia, com os cabos já preparados, inicia-se o processo de passagem por dentro dos eletrodutos até chegar à outra extremidade, já com os cabos passados de um ponto a outro, deixa-se trechos de cabo para fora dos pontos elétricos para facilitar a futura ligação.

Critério de Medição e Pagamento.

A medição será em metro (m) de serviço executado

12.24 - CABO DE COBRE FLEXÍVEL ISOLADO, 6 MM², ANTI-CHAMA 0,6/1,0 KV, PARA CIRCUITOS TERMINAIS - FORNECIMENTO E INSTALAÇÃO: Após o eletroduto já estar instalado no local definido, inicia-se o processo de passagem dos cabos, faz-se a junção das pontas dos cabos com fita isolante; em trechos longos, recomenda-se a utilização de fita guia, com os cabos já preparados, inicia-se o processo de passagem por dentro dos eletrodutos até chegar à outra extremidade, já com os cabos passados de um ponto a outro, deixa-se trechos de cabo para fora dos pontos elétricos para facilitar a futura ligação.

Critério de Medição e Pagamento.

A medição será em metro (m) de serviço executado

12.25 - CABO DE COBRE FLEXÍVEL ISOLADO, 6 MM², ANTI-CHAMA 450/750V, PARA CIRCUITOS TERMINAIS - FORNECIMENTO E INSTALAÇÃO: Após o eletroduto já estar instalado no local definido, inicia-se o processo de passagem dos cabos, faz-se a junção das pontas dos cabos com fita isolante; em trechos longos, recomenda-se a utilização de fita guia, com os cabos já preparados, inicia-se o processo de passagem por dentro dos eletrodutos até chegar à outra extremidade,

já com os cabos passados de um ponto a outro, deixa-se trechos de cabo para fora dos pontos elétricos para facilitar a futura ligação.

Critério de Medição e Pagamento.

A medição será em metro (m) de serviço executado

12.26 - RELÉ FOTOELÉTRICO PARA COMANDO DE ILUMINAÇÃO EXTERNA 1000 W - FORNECIMENTO E INSTALAÇÃO: Verificar o local da instalação; - Conectar os cabos do relé, encaixar o relé no local estabelecido.

Critério de Medição e Pagamento.

A medição será em unidade (un) de serviço executado

12.27 - QUADRO DE DISTRIBUIÇÃO PLÁSTICO DE EMBUTIR P/ 06 DISJUNTORES (S/ BARRAMENTO): Verifica-se o local da instalação, para instalar o quadro de embutir o recorte na alvenaria já deve estar executado, realiza-se a aplicação de argamassa nas laterais e parte posterior, encaixa-se o quadro e verificar o prumo, realizando ajustes.

Critério de Medição e Pagamento.

A medição será em unidade (un) de serviço executado

12.28 - TOMADA MÉDIA DE EMBUTIR (1 MÓDULO), 2P+T 10 A, INCLUINDO SUPORTE E PLACA - FORNECIMENTO E INSTALAÇÃO: Utilizando os trechos deixados disponíveis nos pontos de fornecimento de energia, ligam-se os cabos nas tomadas (módulos), em seguida, fixa-se o módulo ao suporte

Critério de Medição e Pagamento.

A medição será em unidade(un) de serviço executado

12.29 - INTERRUPTOR SIMPLES (1 MÓDULO), 10A/250V, INCLUINDO SUPORTE E PLACA - FORNECIMENTO E INSTALAÇÃO: Utilizando os trechos deixados disponíveis nos pontos de fornecimento de energia, ligam-se os cabos aos interruptores (módulos), em seguida, fixa-se o módulo ao suporte

Critério de Medição e Pagamento.

A medição será em unidade(un) de serviço executado

12.30 - LUMINÁRIA PLAFON (SOBREPOR) 22,5 X 22,5 - 18 W - 6000K - G-LIGHT OU SIMILAR: É feita a marcação, com os cabos da rede elétrica já instalados, eles são conectados a luminária, fixa-se a luminária ao teto através de parafusos.

Critério de Medição e Pagamento.

A medição será em unidade (un) de serviço executado

12.31 - CAIXA RETANGULAR 4" X 2" MÉDIA (1,30 M DO PISO), PVC, INSTALADA EM PAREDE - FORNECIMENTO E INSTALAÇÃO: Utilizando os trechos deixados disponíveis nos pontos de fornecimento de energia, ligam-se os cabos aos tomadas (módulos), em seguida, fixa-se o módulo ao suporte

Critério de Medição e Pagamento.

A medição será em unidade(un) de serviço executado

12.32 - CAIXA OCTOGONAL 4" X 4", PVC, INSTALADA EM LAJE - FORNECIMENTO E INSTALAÇÃO: Após a marcação da caixa, e a furação do local; - Abre-se o orifício na caixa para passagem do eletroduto, conecta-se o eletroduto à caixa, faz-se o encaixe da peça no local definido e eventual fixação com argamassa.

Critério de Medição e Pagamento.

A medição será em unidade(un) de serviço executado.

12.33 - ELETRODUTO FLEXÍVEL CORRUGADO, PVC, DN 25 MM (3/4"), PARA CIRCUITOS TERMINAIS, INSTALADO EM PAREDE - FORNECIMENTO E INSTALAÇÃO: Verifica-se o comprimento do trecho da instalação, corta-se o comprimento necessário da bobina do eletroduto, fixa-se o eletroduto no local definido através de abraçadeiras (os esforços de fixação das abraçadeiras não estão contemplados nesta composição), as extremidades são deixadas livres para posterior conexão.

Critério de Medição e Pagamento.

A medição será em metro (m) de serviço executado

12.34 - CABO DE COBRE FLEXÍVEL ISOLADO, 2,5 MM², ANTI-CHAMA 450/750 V, PARA CIRCUITOS TERMINAIS - FORNECIMENTO E INSTALAÇÃO: Após o eletroduto já estar instalado no local definido, inicia-se o processo de passagem dos cabos, faz-se a junção das pontas dos cabos com fita isolante; em trechos longos, recomenda-se a utilização de fita guia, com os cabos já preparados, seja com fita isolante ou com fita guia, inicia-se o processo de passagem por dentro dos eletrodutos até chegar à outra extremidade, já com os cabos passados de um ponto a outro, deixa-se trechos de cabo para fora dos pontos elétricos para facilitar a futura ligação

Critério de Medição e Pagamento.

A medição será em metro (m) de serviço executado

12.35 - DISJUNTOR MONOPOLAR TIPO DIN, CORRENTE NOMINAL DE 16A - FORNECIMENTO E INSTALAÇÃO: Encaixa-se o terminal à extremidade do cabo do circuito a ser ligado, após o cabo e o terminal estarem prontos, o parafuso do pólo do disjuntor é desencaixado, coloca-se o terminal no pólo, o parafuso é recolocado, fixando o terminal ao disjuntor.

Critério de Medição e Pagamento.

A medição será em unidade (un) de serviço executado

13 - SPDA

13.1 - HASTE DE ATERRAMENTO, DIÂMETRO 5/8", COM 3 METROS - FORNECIMENTO E INSTALAÇÃO: Verifica-se o local da instalação, o solo é molhado para facilitar a entrada da haste, a haste é posicionada e martelada no solo até alcançar a profundidade ideal.

Critério de Medição e Pagamento.

A medição será em unidade (un) de serviço executado

13.2 - CAIXA DE INSPEÇÃO PARA ATERRAMENTO, CIRCULAR, EM UN POLIETILENO, DIÂMETRO INTERNO = 0,3 M: Após execução da escavação, preparar o fundo com lastro de areia, sobre o lastro de areia, posicionar a caixa conforme projeto.

Critério de Medição e Pagamento.

A medição será em unidade (un) de serviço executado

13.3 - CORDOALHA DE COBRE NU 50 MM², ENTERRADA - FORNECIMENTO E INSTALAÇÃO: Verifica-se o comprimento do trecho da instalação, corta-se o comprimento necessário do rolo de cabo de cobre, posiciona-se a cordoalha na vala previamente aberta.

Critério de Medição e Pagamento.

A medição será em metro (m) de serviço executado

13.4 - PONTO DE SOLDA EXOTÉRMICA: Verificar instalações conforme projetos

Critério de Medição e Pagamento.

A medição será em unidade (un) de serviço executado

14 - DRENAGEM

14.1 - DRENO ESPINHA DE PEIXE (SEÇÃO 0,40 X 0,40 M), COM TUBO DE PEAD CORRUGADO PERFURADO, DN 100 MM, ENCHIMENTO COM AREIA, INCLUSIVE CONEXÕES: Iniciar com a escavação da vala e, caso seja necessário, a regularização do fundo da vala (regularização não inclusa nesta composição), lançar e espalhar uma camada do material de enchimento (filtrante), formando um lastro com aproximadamente 10 cm de espessura, proceder com a instalação das conexões e o assentamento dos tubos, lançar e espalhar o restante do material de enchimento (filtrante), com cautela a fim de evitar a quebra da tubulação.

Critério de Medição e Pagamento.

A medição será em metro (m) de serviço executado

14.2 - CAIXA DE GORDURA SIMPLES, CIRCULAR, EM CONCRETO PRÉ MOLDADO, DIÂMETRO INTERNO = 0,4 M, ALTURA INTERNA = 0,4 M: Após execução da escavação e, caso seja necessário, da contenção da cava, preparar o fundo com lastro de areia, sobre o lastro de areia, posicionar a caixa pré-moldada conforme projeto, por fim, colocar a tampa pré-moldada sobre a caixa.

Critério de Medição e Pagamento.

A medição será em unidade (un) de serviço executado

14.3 - TUBO PVC, SÉRIE R, ÁGUA PLUVIAL, DN 100 MM, FORNECIDO E INSTALADO EM RAMAL DE ENCAMINHAMENTO: Verificar o comprimento de tubulação do trecho a ser instalado, como indicado no projeto, cortar o comprimento necessário da barra do tubo, retirar as arestas que ficaram após o

corte, posicionar o tubo no local definido em projeto, as extremidades são deixadas livres para posterior conexão.

Critério de Medição e Pagamento.

A medição será em metro (m) de serviço executado

14.4 - TUBO PVC, SÉRIE R, ÁGUA PLUVIAL, DN 150 MM, FORNECIDO E INSTALADO EM CONDUTORES VERTICAIS DE ÁGUAS PLUVIAIS: Verificar o comprimento de tubulação do trecho a ser instalado, como indicado no projeto, cortar o comprimento necessário da barra do tubo, retirar as arestas que ficaram após o corte, posicionar o tubo no local definido em projeto; - As extremidades são deixadas livres para posterior conexão.

Critério de Medição e Pagamento.

A medição será em metro (m) de serviço executado

14.5 - CURVA 90 GRAUS, PVC, SÉRIE R, ÁGUA PLUVIAL, DN 100 MM, JUNTA ELÁSTICA, FORNECIDO E INSTALADO EM RAMAL DE ENCAMINHAMENTO: Limpar a ponta e a bolsa e acomodar o anel de borracha na virola da bolsa, marcar a profundidade da bolsa na ponta, aplicar a pasta lubrificante no anel de borracha e na ponta, fazer um chanfro na ponta para facilitar o encaixe, encaixar a ponta chanfrada no fundo da bolsa, recuar 5 mm no caso de tubulações expostas e 2 mm para tubulações embutidas, tendo como referência a marca previamente feita na ponta, criando-se uma folga para dilatação e movimentação da junta.

Critério de Medição e Pagamento.

A medição será em unidade (un) de serviço executado

14.6 - ESCAVAÇÃO MECANIZADA DE VALA COM PROFUNDIDADE ATÉ 1,5 M (MÉDIA MONTANTE E JUSANTE/UMA COMPOSIÇÃO POR TRECHO), RETROESCAV. (0,26 M3), LARGURA DE 0,8 M A 1,5 M, EM SOLO DE 1A CATEGORIA, LOCAIS COM BAIXO NÍVEL DE INTERFERÊNCIA: Escavar a vala de acordo com o projeto de engenharia; - A escavação deve atender às exigências da NR 18.

Critério de Medição e Pagamento.

A medição será em metro cúbico (m³) de serviço executado.

14.7 - TUBO DE CONCRETO PARA REDES COLETORAS DE ÁGUAS PLUVIAIS, DIÂMETRO DE 600 MM, JUNTA RÍGIDA, INSTALADO EM LOCAL COM BAIXO NÍVEL DE INTERFERÊNCIAS - FORNECIMENTO E ASSENTAMENTO: Antes de iniciar o assentamento dos tubos, o fundo da vala deve estar regularizado e com a declividade prevista em projeto, transportar com auxílio da escavadeira o tubo para dentro da vala, com cuidado para não danificar a peça, limpar as faces externas das pontas dos tubos e as internas das bolsas, posicionar a ponta do tubo junto à bolsa do tubo já assentado, proceder ao alinhamento da tubulação e realizar o encaixe, o sentido de montagem dos trechos deve ser realizado de jusante para montante, caminhando-se das pontas dos tubos para as bolsas, ou seja, cada tubo assentado deve ter como extremidade livre uma bolsa, onde deve ser acoplada a ponta do tubo subsequente, finalizado o assentamento dos tubos, executam-se as juntas rígidas, feitas com

argamassa, aplicando o material em todo o perímetro do tubo.

Critério de Medição e Pagamento.

A medição será em metro(m) de serviço executado

14.8 - TUBO DE CONCRETO PARA REDES COLETORAS DE ÁGUAS PLUVIAIS, DIÂMETRO DE 800 MM, JUNTA RÍGIDA, INSTALADO EM LOCAL COM BAIXO NÍVEL DE INTERFERÊNCIAS - FORNECIMENTO E ASSENTAMENTO.: Antes de iniciar o assentamento dos tubos, o fundo da vala deve estar regularizado e com a declividade prevista em projeto, transportar com auxílio da escavadeira o tubo para dentro da vala, com cuidado para não danificar a peça, limpar as faces externas das pontas dos tubos e as internas das bolsas, posicionar a ponta do tubo junto à bolsa do tubo já assentado, proceder ao alinhamento da tubulação e realizar o encaixe, o sentido de montagem dos trechos deve ser realizado de jusante para montante, caminhando-se das pontas dos tubos para as bolsas, ou seja, cada tubo assentado deve ter como extremidade livre uma bolsa, onde deve ser acoplada a ponta do tubo subsequente, finalizado o assentamento dos tubos, executam-se as juntas rígidas, feitas com argamassa, aplicando o material em todo o perímetro do tubo.

Critério de Medição e Pagamento.

A medição será em metro(m) de serviço executado

14.9 - BOCA DE LOBO EM CONCRETO ARMADO C/TAMPA - 1,20x1,20x1,50m. Serão executadas em concreto armado (Fck = 15 MPA), com tampa em concreto, segundo dimensões indicadas pelo projeto, as bocas de lobo serão alocadas nas guias (meio-fio/sarjetas) em pontos adequados, tendo ligação direta para as galerias existentes através de tubo de concreto, a execução de abertura máxima da vala obedecerá às imposições do local de trabalho tendo em vista o trânsito e o movimento necessário a progressão contínua da construção, a critério da **FISCALIZAÇÃO** a abertura da vala poderá ser aumentada ou diminuída, de acordo com as condições do terreno ou em função de outros fatores que se apresentem na ocasião.

Critério de Medição e Pagamento.

A medição será em unidade(unid) de serviço executado

14.10 - BOCA DE LOBO EM CONCRETO ARMADO C/TAMPA - 1,40x1,40x1,50m. Serão executadas em concreto armado (Fck = 15 MPA), com tampa em concreto, segundo dimensões indicadas pelo projeto, as bocas de lobo serão alocadas nas guias (meio-fio/sarjetas) em pontos adequados, tendo ligação direta para as galerias existentes através de tubo de concreto, a execução de abertura máxima da vala obedecerá às imposições do local de trabalho tendo em vista o trânsito e o movimento necessário a progressão contínua da construção, a critério da **FISCALIZAÇÃO** a abertura da vala poderá ser aumentada ou diminuída, de acordo com as condições do terreno ou em função de outros fatores que se apresentem na ocasião.

Critério de Medição e Pagamento.

A medição será em unidade(unid) de serviço executado

14.11 - REATERRO MECANIZADO DE VALA COM RETROESCAVADEIRA (CAPACIDADE DA CAÇAMBA DA RETRO: 0,26 M³/POTÊNCIA: 88 HP). LARGURA 0,8 A 1,5 M, PROFUNDIDADE ATÉ 1,5 M, COM SOLO (SEM SUBSTITUIÇÃO) DE 1ª CATEGORIA, COM COMPACTADOR DE SOLOS DE PERCUSSÃO: Inicia-se, quando necessário, com a umidificação do solo afim de atingir o teor umidade ótima de compactação prevista em projeto, executa-se o reaterro lateral, e a região que recobre o tubo, atendendo as especificações de projeto e garantindo que a tubulação enterrada fique continuamente apoiada no fundo da vala sobre o berço de assentamento, prossegue-se com o reaterro superior, região com 30 cm de altura sobre a geratriz superior da tubulação. A compactação é executada de cada lado, apenas nas regiões compreendidas entre o plano vertical tangente à tubulação e a parede da vala. A parte diretamente acima da tubulação não é compactada, a fim de se evitarem deformações dos tubos, terminada a fase anterior é feito o reaterro final, região acima do aterro superior até a superfície do terreno ou cota de projeto. Esta etapa deve ser feita em camadas sucessivas e compactadas de tal modo a obter o mesmo estado do terreno das laterais da vala, no caso de existir escoramento da vala a mesma deve ser retirada simultaneamente as etapas do aterro garantindo assim o preenchimento total da vala.

Critério de Medição e Pagamento.

A medição será em metro cúbico (m³) de serviço executado.

14.12 - CANALETA MEIA CANA PRÉ-MOLDADA DE CONCRETO (D = 40 CM) - FORNECIMENTO E INSTALAÇÃO: Após a execução da escavação da vala, realizar o nivelamento com o caimento necessário, realizar o deslocamento das peças pré-moldadas até o local de assentamento e posicioná-las na vala, em seguida, realizar o assentamento das peças na vala preparada, com encaixe ponta e bolsa, por fim, aplicar a junta argamassada na união das peças e finalizar com acabamento.

Critério de Medição e Pagamento.

A medição será em metro(m) de serviço executado

14.13 - GRADE EM FERRO P/ CANALETA L = 0,40M COM ARTICULAÇÃO: Chumbar com argamassa o requadro da grelha na posição demarcada no projeto, Por fim, realizar a instalação da grelha no requadro.

Critério de Medição e Pagamento.

A medição será em metro(m) de serviço executad

15 - LIMPEZA FINAL DA OBRA

15.1 - LIMPEZA DE PISO CERÂMICO OU PORCELANATO COM PANO ÚMIDO: Umedecer o pano de chão com água, posicioná-lo sob o rodo e passar em toda área, repetir o procedimento, se necessário, caso existam respingos de tinta ou de outras sujidades, retirar com auxílio de uma espátula e diluente, com cuidado para não causar danos à superfície.

Critério de Medição e Pagamento.

A medição será em metro quadrado(m²) de serviço executado

15.2 - LIMPEZA DE CONTRAPISO COM VASSOURA A SECO: Varrer toda a área de contrapiso com vassoura de cerdas rígidas.

Critério de Medição e Pagamento.

A medição será em metro quadrado(m²) de serviço executado

6 - TERMOS FINALIZAÇÃO DA OBRA

Termo de Recebimento Provisório (TRP): é o documento que atesta o recebimento provisório da Obra/Serviço pelo Contratante.

Após o término da obra/serviço, a contratada deverá comunicar formalmente a contratante que terá até 15 (quinze) dias a contar da formalização para realizar vistoria técnica em campo pelo fiscal credenciado da P.M.B. para verificar se a obra foi executada de acordo com as condições contratuais e obediência aos projetos, especificações técnicas disponibilizadas pelo CONTRATANTE.

Para essa medição final será imitado o termo provisório que terá 90 (noventa) dias de utilização e verificação se existe ou apareçam alguma pendência construtiva ou vício oculto na obra.

Se durante a vistoria for identificado alguma inconformidade construtiva com os termos contratados, a emissão do TRP será adiada e condicionada à correção dos problemas identificados que deverão ser comunicados à contratada através de relatório técnico.

Após a devida correção dos problemas será realizado nova vistoria in-loco juntamente com o representante da contratada e após, poderá ser emitido a TRP com o prazo de vigência já definido anteriormente.

A TRP deverá ser assinada pelo fiscal da obra e pelo Responsável técnico da contratada.

Termo de Recebimento da Definitivo (TRD): Decorrido o prazo de vigência da TRP, e desde que constatada a ausência de quaisquer problemas decorrentes da execução da obra, em vistoria realizada para este fim, será emitido a TRD.

Quando da realização da vistoria, for constatado eventuais defeitos ou incorreções, a contratante deverá notificar a contratada para a correção dos serviços e solução dos problemas, estabelecendo prazo compatível com o serviço a ser realizado, contado a partir da notificação.

Decorrido o prazo estipulado para a correção dos serviços e uma vez verificado que os problemas foram devidamente sanados, será liberado o Termo de Recebimento Definitivo da obra, na forma acima mencionada.

Caso a Notificação não tenha sido cumprida, ou seja, a correção dos serviços não tenha sido realizada, ou ainda, havendo indicação de novas pendências, o Fiscal

deverá notificar novamente a Contratada, a fim de que sejam efetuadas as correções necessárias. O não atendimento às notificações deverá ser aplicadas as penalidades cabíveis nos termos da legislação.

Na ocorrência deste caso, a emissão da TRD será suspensa e somente após a correção dos serviços ele poderá ser emitido após nova vistoria.

O prazo de garantia para as obras contratadas é de **05 (cinco anos)** contado a partir do seu recebimento definitivo.

Breves, 30 de janeiro de 2026.

ENGº CIVIL : TALNEI SANTOS FERREIRA
CREA/PA: 9770D/PA
R.N: 1510566686



PREFEITURA MUNICIPAL DE BREVES



SECRETARIA MUNICIPAL DE DESENVOLVIMENTO ECONÔMICO, PROJETOS E CONVÊNIO

OBJETO: CONSTRUÇÃO DA PRAÇA POLIESPORTIVA NO BAIRRO AEROPORTO
LOCAL: PASSAGEM CAJUAL, S/N - BAIRRO: AEROPORTO
REF. DE PREÇOS: SINAPI 12/2025 - SEOP 10/2025 - ORSE 11/2025 - NÃO DESONERADO
DATA: 25/01/2026

BDI: 23,38%
PRAZO DE EXECUÇÃO: 360DIAS
VALOR TOTAL: R\$ 6.686.225,12

Orçamento Sintético

Item	Código	Banco	Descrição	Und	Quant.	Valor Unit	Valor Unit com BDI	Total	Peso (%)
1			SERVIÇOS PRELIMINARES					R\$ 193.254,61	2,89 %
1.1	103689	SINAPI	FORNECIMENTO E INSTALAÇÃO DE PLACA DE OBRA COM CHAPA GALVANIZADA E ESTRUTURA DE MADEIRA. AF_03/2022_PS	m²	6,48	R\$ 475,04	R\$ 586,10	R\$ 3.797,92	0,06 %
1.2	98459	SINAPI	TAPUME COM TELHA METÁLICA. AF_03/2024	m²	1048,98	R\$ 100,21	R\$ 123,63	R\$ 129.685,39	1,94 %
1.3	010005	SEDOP	Barracão de madeira/Almoxarifado	m²	20,00	R\$ 569,87	R\$ 703,10	R\$ 14.062,00	0,21 %
1.4	99059	SINAPI	LOCAÇÃO CONVENCIONAL DE OBRA, UTILIZANDO GABARITO DE TÁBUAS CORRIDAS PONTALETADAS A CADA 2,00M - 2 UTILIZAÇÕES. AF_03/2024	M	524,49	R\$ 70,64	R\$ 87,15	R\$ 45.709,30	0,68 %
2			CAMPO DE FUTEBOL - GRAMA SINTÉTICA					R\$ 1.478.882,39	22,12 %
2.1	260652	SEDOP	Muro em alvenaria,rebocado e pintado 2 faces(h=2,50m)	m	165,41	R\$ 1.040,26	R\$ 1.283,47	R\$ 212.298,77	3,18 %
2.2	COMP-36	Próprio	Muro em alvenaria,rebocado e pintado 2 faces(h=0,40m)	M	163,41	R\$ 415,40	R\$ 512,52	R\$ 83.750,89	1,25 %
2.3	100576	SINAPI	REGULARIZAÇÃO E COMPACTAÇÃO DE SUBLEITO DE SOLO PREDOMINANTEMENTE ARGILOSO, PARA OBRAS DE CONSTRUÇÃO DE PAVIMENTOS. AF_09/2024	m²	6499,00	R\$ 2,96	R\$ 3,65	R\$ 23.721,35	0,35 %
2.4	100324	SINAPI	LASTRO COM MATERIAL GRANULAR (PEDRA BRITADA N.1 E PEDRA BRITADA N.2), APLICADO EM PISOS OU LAJES SOBRE SOLO, ESPESSURA DE *10 CM*. AF_01/2024	m³	649,90	R\$ 368,42	R\$ 454,55	R\$ 295.412,04	4,42 %
2.5	CPU-21	Próprio	LASTRO COM MATERIAL GRANULAR (PÓ DE BRITA), ESPESSURA DE 5 CM	M³	324,95	R\$ 378,64	R\$ 467,16	R\$ 151.803,64	2,27 %
2.6	10042	ORSE	Fornecimento e instalação de grama sintética 42mm, alta durabilidade, cor verde, proteção raios UV e luz solar, incluso cola, type, areia tratada, borracha e mão de obra especializada	m²	6499,00	R\$ 61,90	R\$ 76,37	R\$ 496.328,63	7,42 %
2.7	102362	SINAPI	ALAMBRADO PARA QUADRA POLIESPORTIVA, ESTRUTURADO POR TUBOS DE AÇO GALVANIZADO, (MONTANTES COM DIÂMETRO 2", TRAVESSAS E ESCORAS COM DIÂMETRO 1 ¼"), COM TELA DE ARAME GALVANIZADO, FIO 14 BWG E MALHA QUADRADA 5X5CM (EXCETO MURETA). AF_03/2021	m²	1005,00	R\$ 154,54	R\$ 190,67	R\$ 191.623,35	2,87 %
2.8	100740	SINAPI	PINTURA COM TINTA ALQUÍDICA DE ACABAMENTO (ESMALTE SINTÉTICO ACETINADO) APLICADA A ROLO OU PINCEL SOBRE PERFIL METÁLICO EXECUTADO EM FÁBRICA (POR DEMÃO). AF_01/2020	m²	1005,00	R\$ 12,32	R\$ 15,20	R\$ 15.276,00	0,23 %
2.9	2431	ORSE	Trave para futebol de campo	par	1,00	R\$ 3.862,17	R\$ 4.765,14	R\$ 4.765,14	0,07 %
2.10	2426	ORSE	Rede oficial p/futebol campo, nylon, fio 3mm, malha 16, dim:7,5x2,5m	par	1,00	R\$ 367,08	R\$ 452,90	R\$ 452,90	0,01 %
2.11	090623	SEDOP	Portão tubo/tela arame galv.c/ferragens (incl.pint.anti-corrosiva)	m²	4,00	R\$ 699,00	R\$ 862,42	R\$ 3.449,68	0,05 %
3			MEIA QUADRA BASQUETE (2 Unidades)					R\$ 208.927,93	3,12 %
3.1	260652	SEDOP	Muro em alvenaria,rebocado e pintado 2 faces(h=2,50m)	m	33,10	R\$ 1.040,26	R\$ 1.283,47	R\$ 42.482,85	0,64 %
3.2	100576	SINAPI	REGULARIZAÇÃO E COMPACTAÇÃO DE SUBLEITO DE SOLO PREDOMINANTEMENTE ARGILOSO, PARA OBRAS DE CONSTRUÇÃO DE PAVIMENTOS. AF_09/2024	m²	501,84	R\$ 2,96	R\$ 3,65	R\$ 1.831,71	0,03 %
3.3	95240	SINAPI	LASTRO DE CONCRETO MAGRO, APLICADO EM PISOS, LAJES SOBRE SOLO OU RADIER, ESPESSURA DE 3 CM. AF_01/2024	m²	501,84	R\$ 26,52	R\$ 32,72	R\$ 16.420,20	0,25 %
3.4	94994	SINAPI	EXECUÇÃO DE PASSEIO (CALÇADA) OU PISO DE CONCRETO COM CONCRETO MOLDADO IN LOCO, FEITO EM OBRA, ACABAMENTO CONVENCIONAL, ESPESSURA 8 CM, ARMADO. AF_08/2022	m²	501,84	R\$ 123,58	R\$ 152,47	R\$ 76.515,54	1,14 %
3.5	102494	SINAPI	PINTURA DE PISO COM TINTA EPÓXI, APLICAÇÃO MANUAL, 2 DEMÃOS, INCLUSO PRIMER EPÓXI. AF_05/2021	m²	501,84	R\$ 63,93	R\$ 78,87	R\$ 39.580,12	0,59 %
3.6	102506	SINAPI	PINTURA DE DEMARCAÇÃO DE QUADRA POLIESPORTIVA COM TINTA EPÓXI, E = 5 CM, APLICAÇÃO MANUAL. AF_05/2021	M	187,90	R\$ 12,45	R\$ 15,36	R\$ 2.886,14	0,04 %
3.7	103769	SINAPI	PAR DE TABELAS DE BASQUETE DE COMPENSADO NAVAL, COM AROS E REDES - FORNECIMENTO E INSTALAÇÃO. AF_03/2022	UN	1,00	R\$ 3.757,73	R\$ 4.636,28	R\$ 4.636,28	0,07 %
3.8	2522	ORSE	Estrutura/suporte oficial p/tabela de basquete em tubo aço galvanizado d=5", H=3,05m piso/aro, pintura sintética.(cod.4016)	un	2,00	R\$ 1.883,16	R\$ 2.323,44	R\$ 4.646,88	0,07 %
3.9	102362	SINAPI	ALAMBRADO PARA QUADRA POLIESPORTIVA, ESTRUTURADO POR TUBOS DE AÇO GALVANIZADO, (MONTANTES COM DIÂMETRO 2", TRAVESSAS E ESCORAS COM DIÂMETRO 1 ¼"), COM TELA DE ARAME GALVANIZADO, FIO 14 BWG E MALHA QUADRADA 5X5CM (EXCETO MURETA). AF_03/2021	m²	96,80	R\$ 154,54	R\$ 190,67	R\$ 18.456,85	0,28 %
3.10	100740	SINAPI	PINTURA COM TINTA ALQUÍDICA DE ACABAMENTO (ESMALTE SINTÉTICO ACETINADO) APLICADA A ROLO OU PINCEL SOBRE PERFIL METÁLICO EXECUTADO EM FÁBRICA (POR DEMÃO). AF_01/2020	m²	96,80	R\$ 12,32	R\$ 15,20	R\$ 1.471,36	0,02 %
4			CAMPO DE AREIA (2 unidades)					R\$ 286.007,64	4,28 %
4.1	260652	SEDOP	Muro em alvenaria,rebocado e pintado 2 faces(h=2,50m)	m	21,35	R\$ 1.040,26	R\$ 1.283,47	R\$ 27.402,08	0,41 %
4.2	COMP-36	Próprio	Muro em alvenaria,rebocado e pintado 2 faces(h=0,40m)	M	106,60	R\$ 415,40	R\$ 512,52	R\$ 54.634,63	0,82 %
4.3	100576	SINAPI	REGULARIZAÇÃO E COMPACTAÇÃO DE SUBLEITO DE SOLO PREDOMINANTEMENTE ARGILOSO, PARA OBRAS DE CONSTRUÇÃO DE PAVIMENTOS. AF_09/2024	m²	1434,00	R\$ 2,96	R\$ 3,65	R\$ 5.234,10	0,08 %
4.4	260278	SEDOP	Calção de areia e=20 cm	m²	1434,00	R\$ 46,24	R\$ 57,05	R\$ 81.809,70	1,22 %
4.5	2431	ORSE	Trave para futebol de campo	par	2,00	R\$ 3.862,17	R\$ 4.765,14	R\$ 9.530,28	0,14 %
4.6	102362	SINAPI	ALAMBRADO PARA QUADRA POLIESPORTIVA, ESTRUTURADO POR TUBOS DE AÇO GALVANIZADO, (MONTANTES COM DIÂMETRO 2", TRAVESSAS E ESCORAS COM DIÂMETRO 1 ¼"), COM TELA DE ARAME GALVANIZADO, FIO 14 BWG E MALHA QUADRADA 5X5CM (EXCETO MURETA). AF_03/2021	m²	488,16	R\$ 154,54	R\$ 190,67	R\$ 93.077,46	1,39 %
4.7	100740	SINAPI	PINTURA COM TINTA ALQUÍDICA DE ACABAMENTO (ESMALTE SINTÉTICO ACETINADO) APLICADA A ROLO OU PINCEL SOBRE PERFIL METÁLICO EXECUTADO EM FÁBRICA (POR DEMÃO). AF_01/2020	m²	488,16	R\$ 12,32	R\$ 15,20	R\$ 7.420,03	0,11 %
4.8	090623	SEDOP	Portão tubo/tela arame galv.c/ferragens (incl.pint.anti-corrosiva)	m²	8,00	R\$ 699,00	R\$ 862,42	R\$ 6.899,36	0,10 %
5			QUADRA DE VOLEI DE AREIA (2 unidades)					R\$ 209.283,97	3,13 %
5.1	COMP-36	Próprio	Muro em alvenaria,rebocado e pintado 2 faces(h=0,40m)	M	127,20	R\$ 415,40	R\$ 512,52	R\$ 65.192,54	0,98 %

5.2	100576	SINAPI	REGULARIZAÇÃO E COMPACTAÇÃO DE SUBLEITO DE SOLO PREDOMINANTEMENTE ARGILOSO, PARA OBRAS DE CONSTRUÇÃO DE PAVIMENTOS. AF 09/2024	m ²	480,00	R\$ 2,96	R\$ 3,65	R\$ 1.752,00	0,03 %
5.3	260278	SEDOP	Colchão de areia e=20 cm	m ²	480,00	R\$ 46,24	R\$ 57,05	R\$ 27.384,00	0,41 %
5.4	2432	ORSE	Poste oficial para volei em aço galvanizado d=3", c/estecedor e catraca	par	2,00	R\$ 1.065,70	R\$ 1.314,86	R\$ 2.629,72	0,04 %
5.5	2429	ORSE	Rede para volei profissional, em nylon e com medidor de altura	un	2,00	R\$ 261,82	R\$ 323,03	R\$ 646,06	0,01 %
5.6	102362	SINAPI	ALAMBRADO PARA QUADRA POLIESPORTIVA, ESTRUTURADO POR TUBOS DE AÇO GALVANIZADO, (MONTANTES COM DIÂMETRO 2", TRAVESSAS E ESCORAS COM DIÂMETRO 1 1/4"), COM TELA DE ARAME GALVANIZADO, FIO 14 BWG E MALHA QUADRADA 5X5CM (EXCETO MURETA). AF 03/2021	m ²	525,72	R\$ 154,54	R\$ 190,67	R\$ 100.239,03	1,50 %
5.7	100740	SINAPI	PINTURA COM TINTA ALQUÍDICA DE ACABAMENTO (ESMALTE SINTÉTICO ACETINADO) APLICADA A ROLO OU PINCEL SOBRE PERFIL METÁLICO EXECUTADO EM FÁBRICA (POR DEMÃO). AF 01/2020	m ²	525,72	R\$ 12,32	R\$ 15,20	R\$ 7.990,94	0,12 %
5.8	090623	SEDOP	Portão tubo/tela arame galv.c/ferragens (incl.pint.anti-corrosiva)	m ²	4,00	R\$ 699,00	R\$ 862,42	R\$ 3.449,68	0,05 %
6			PLAYGROUND					R\$ 585.927,57	8,76 %
6.1	100576	SINAPI	REGULARIZAÇÃO E COMPACTAÇÃO DE SUBLEITO DE SOLO PREDOMINANTEMENTE ARGILOSO, PARA OBRAS DE CONSTRUÇÃO DE PAVIMENTOS. AF 09/2024	m ²	734,00	R\$ 2,96	R\$ 3,65	R\$ 2.679,10	0,04 %
6.2	95240	SINAPI	LASTRO DE CONCRETO MAGRO, APLICADO EM PISOS, LAJES SOBRE SOLO OU RADIERES, ESPESSURA DE 3 CM. AF 01/2024	m ²	734,00	R\$ 26,52	R\$ 32,72	R\$ 24.016,48	0,36 %
6.3	98680	SINAPI	PISO CIMENTADO, TRAÇO 1:3 (CIMENTO E AREIA), ACABAMENTO LISO, ESPESSURA 3,0 CM. PREPARO MECÂNICO DA ARGAMASSA. AF 09/2020	m ²	734,00	R\$ 61,44	R\$ 75,80	R\$ 55.637,20	0,83 %
6.4	101735	SINAPI	PISO DE BORRACHA ESPORTIVO COLORIDO, ESPESSURA 15MM, ASSENTADO COM ARGAMASSA. AF 09/2020	m ²	734,00	R\$ 459,55	R\$ 566,99	R\$ 416.170,66	6,22 %
6.5	94264	SINAPI	GUIA (MEIO-FIO) CONCRETO, MOLDADA IN LOCO EM TRECHO CURVO COM EXTRUSORA, 13 CM BASE X 22 CM ALTURA. AF 01/2024	M	116,53	R\$ 48,74	R\$ 60,13	R\$ 7.006,94	0,10 %
6.6	2406	ORSE	Balanco 3 lugares em aço industrial ou madeira, Sergipark ou similar	un	1,00	R\$ 2.830,00	R\$ 3.491,65	R\$ 3.491,65	0,05 %
6.7	7187	ORSE	Carrocel universal em aço galvanizado diam=1,60m - Sergipark ou similar	un	1,00	R\$ 2.930,00	R\$ 3.615,03	R\$ 3.615,03	0,05 %
6.8	9158	ORSE	Brinquedo - Escorregadeira, com pilar de madeira, esca em tubo de ferro galv. de 2" e rampa em chapa de aço galvanizado	un	2,00	R\$ 9.429,15	R\$ 11.633,68	R\$ 23.267,36	0,35 %
6.9	13824	ORSE	Brinquedo - Balanco frontal para PCD, modelo M117, da Fácil Esporte ou similar, fornecimento e instalação	un	2,00	R\$ 13.270,00	R\$ 16.372,52	R\$ 32.745,04	0,49 %
6.10	7776	ORSE	Brinquedo escada horizontal em tubo de ferro galv. ø=2", dim. 0,82 x 3,98 x 1,80m, inclusive aplicação de zarcão e pintura com esmalte sintético, ref. Sergipark ou similar	Un	1,00	R\$ 2.568,89	R\$ 3.169,49	R\$ 3.169,49	0,05 %
6.11	7185	ORSE	Escorregadeira em madeira c/2,50m de pista (Sergipark ou similar)	un	1,00	R\$ 2.465,00	R\$ 3.041,31	R\$ 3.041,31	0,05 %
6.12	11097	ORSE	Brinquedo - Balanco Hexagonal, modelo M-120, da Lúdico Brinquedos Inteligentes ou similar - fornecimento e montagem	un	1,00	R\$ 4.977,43	R\$ 6.141,15	R\$ 6.141,15	0,09 %
6.13	9165	ORSE	Brinquedo - Labirinto (trepa-trepa) em tubo ferro galv d=1 1/2" na horizontal e d=1 1/2" na vertical. Dim:1,54x1,54x2,04m, ref. Sergipark ou similar	Un	1,00	R\$ 4.008,89	R\$ 4.946,16	R\$ 4.946,16	0,07 %
7			PAVIMENTAÇÃO- PISO INTERTRAVADO					R\$ 432.887,87	6,47 %
7.1	100576	SINAPI	REGULARIZAÇÃO E COMPACTAÇÃO DE SUBLEITO DE SOLO PREDOMINANTEMENTE ARGILOSO, PARA OBRAS DE CONSTRUÇÃO DE PAVIMENTOS. AF 09/2024	m ²	3257,00	R\$ 2,96	R\$ 3,65	R\$ 11.888,05	0,18 %
7.2	92398	SINAPI	EXECUÇÃO DE PAVIMENTO EM PISO INTERTRAVADO, COM BLOCO RETANGULAR COR NATURAL DE 20 X 10 CM, ESPESSURA 8 CM. AF 10/2022	m ²	3257,00	R\$ 104,77	R\$ 129,26	R\$ 420.999,82	6,30 %
8			PISTA DE SKATE					R\$ 742.017,76	11,10 %
8.1	100576	SINAPI	REGULARIZAÇÃO E COMPACTAÇÃO DE SUBLEITO DE SOLO PREDOMINANTEMENTE ARGILOSO, PARA OBRAS DE CONSTRUÇÃO DE PAVIMENTOS. AF 09/2024	m ²	1609,00	R\$ 2,96	R\$ 3,65	R\$ 5.872,85	0,09 %
8.2	94992	SINAPI	EXECUÇÃO DE PASSEIO (CALÇADA) OU PISO DE CONCRETO COM CONCRETO MOLDADO IN LOCO, FEITO EM OBRA, ACABAMENTO CONVENCIONAL, ESPESSURA 6 CM, ARMADO. AF 08/2022	m ²	1609,00	R\$ 100,97	R\$ 124,57	R\$ 200.433,13	3,00 %
8.3	130626	SEDOP	Piso de alta resistência e=8mm c/ resina incl. camada regularizadora	m ²	1609,00	R\$ 155,01	R\$ 191,25	R\$ 307.721,25	4,60 %
8.4	99839	SINAPI	GUARDA-CORPO DE AÇO GALVANIZADO DE 1,10M DE ALTURA, MONTANTES TUBULARES DE 1.1/2 ESPAÇADOS DE 1,20M, TRAVESSA SUPERIOR DE 2, GRADIL FORMADO POR BARRAS CHATAS EM FERRO DE 32X4,8MM, FIXADO COM CHUMBADOR MECÂNICO. AF 04/2019_PS	M	78,00	R\$ 530,33	R\$ 654,32	R\$ 51.036,96	0,76 %
8.5	99855	SINAPI	CORRIMÃO SIMPLES, DIÂMETRO EXTERNO = 1 1/2", EM AÇO GALVANIZADO. AF 04/2019_PS	M	5,00	R\$ 95,80	R\$ 118,19	R\$ 590,95	0,01 %
8.6	97091	SINAPI	ARMAÇÃO PARA EXECUÇÃO DE RADIER, PISO DE CONCRETO OU LAJE SOBRE SOLO, COM USO DE TELA Q-159. AF 09/2021	KG	601,74	R\$ 14,89	R\$ 18,37	R\$ 11.053,96	0,17 %
8.7	97096	SINAPI	CONCRETAGEM DE RADIER, PISO DE CONCRETO OU LAJE SOBRE SOLO, FCK 30 MPA - LANÇAMENTO, ADENSAMENTO E ACABAMENTO. AF 09/2021	m ³	38,93	R\$ 842,46	R\$ 1.039,42	R\$ 40.464,62	0,61 %
8.8	030011	SEDOP	Aterro incluindo carga, descarga, transporte e apiloamento	m ³	206,33	R\$ 156,75	R\$ 193,39	R\$ 39.902,15	0,60 %
8.9	92479	SINAPI	MONTAGEM E DESMONTAGEM DE FÔRMA DE VIGA, ESCORAMENTO COM GARFO DE MADEIRA, PE-DIREITO SIMPLES, EM CHAPA DE MADEIRA PLASTIFICADA, 18 UTILIZAÇÕES. AF 09/2020	m ²	55,51	R\$ 78,32	R\$ 96,63	R\$ 5.363,93	0,08 %
8.10	92761	SINAPI	ARMAÇÃO DE PILAR OU VIGA DE ESTRUTURA CONVENCIONAL DE CONCRETO ARMADO UTILIZANDO AÇO CA-50 DE 80 MM - MONTAGEM. AF 06/2022	KG	73,98	R\$ 12,17	R\$ 15,01	R\$ 1.110,43	0,02 %
8.11	92762	SINAPI	ARMAÇÃO DE PILAR OU VIGA DE ESTRUTURA CONVENCIONAL DE CONCRETO ARMADO UTILIZANDO AÇO CA-50 DE 10,0 MM - MONTAGEM. AF 06/2022	KG	113,29	R\$ 10,76	R\$ 13,27	R\$ 1.503,35	0,02 %
8.12	92767	SINAPI	ARMAÇÃO DE LAJE DE ESTRUTURA CONVENCIONAL DE CONCRETO ARMADO UTILIZANDO AÇO CA-60 DE 4,2 MM - MONTAGEM. AF 06/2022	KG	1,18	R\$ 15,97	R\$ 19,70	R\$ 23,24	0,00 %
8.13	041473	SEDOP	Estaca raiz - 25cm	m	16,00	R\$ 230,04	R\$ 283,82	R\$ 4.541,12	0,07 %
8.14	92443	SINAPI	MONTAGEM E DESMONTAGEM DE FÔRMA DE PILARES RETANGULARES E ESTRUTURAS SIMILARES, PE-DIREITO SIMPLES, EM CHAPA DE MADEIRA COMPENSADA PLASTIFICADA, 18 UTILIZAÇÕES. AF 09/2020	m ²	29,12	R\$ 55,26	R\$ 68,17	R\$ 1.985,11	0,03 %
8.15	92759	SINAPI	ARMAÇÃO DE PILAR OU VIGA DE ESTRUTURA CONVENCIONAL DE CONCRETO ARMADO UTILIZANDO AÇO CA-60 DE 5,0 MM - MONTAGEM. AF 06/2022	KG	101,94	R\$ 14,40	R\$ 17,76	R\$ 1.810,45	0,03 %
8.16	103672	SINAPI	CONCRETAGEM DE PILARES, FCK = 25 MPA, COM USO DE BOMBA - LANÇAMENTO, ADENSAMENTO E ACABAMENTO. AF 02/2022_PS	m ³	1,36	R\$ 875,83	R\$ 1.080,59	R\$ 1.469,60	0,02 %
8.17	103675	SINAPI	CONCRETAGEM DE VIGAS E LAJES, FCK=25 MPA, PARA LAJES MACIÇAS OU NERVURADAS COM USO DE BOMBA - LANÇAMENTO, ADENSAMENTO E ACABAMENTO. AF 02/2022_PS	m ³	3,35	R\$ 876,16	R\$ 1.081,00	R\$ 3.621,35	0,05 %
8.18	89472	SINAPI	ALVENARIA DE BLOCOS DE CONCRETO ESTRUTURAL 14X19X39 CM (ESPESSURA 14 CM), FBK = 14 MPA, UTILIZANDO COLHER DE PEDREIRO. AF 10/2022	m ²	149,39	R\$ 136,32	R\$ 168,19	R\$ 25.125,90	0,38 %
8.19	96521	SINAPI	ESCAVAÇÃO MECANIZADA PARA BLOCO DE COROAMENTO OU SAPATA COM RETROESCAVADEIRA (INCLUINDO ESCAVAÇÃO PARA COLOCAÇÃO DE FÔRMAS). AF 01/2024	m ³	9,36	R\$ 45,01	R\$ 55,53	R\$ 519,76	0,01 %
8.20	95241	SINAPI	LASTRO DE CONCRETO MAGRO, APLICADO EM PISOS, LAJES SOBRE SOLO OU RADIERES, ESPESSURA DE 5 CM. AF 01/2024	m ²	9,36	R\$ 51,53	R\$ 63,57	R\$ 595,01	0,01 %
8.21	96535	SINAPI	FABRICAÇÃO, MONTAGEM E DESMONTAGEM DE FÔRMA PARA SAPATA, EM MADEIRA SERRADA, E=25 MM, 4 UTILIZAÇÕES. AF 01/2024	m ²	27,04	R\$ 157,47	R\$ 194,28	R\$ 5.253,33	0,08 %
8.22	96536	SINAPI	FABRICAÇÃO, MONTAGEM E DESMONTAGEM DE FÔRMA PARA VIGA BALDRAME, EM MADEIRA SERRADA, E=25 MM, 4 UTILIZAÇÕES. AF 01/2024	m ²	43,20	R\$ 82,85	R\$ 102,22	R\$ 4.415,90	0,07 %
8.23	104916	SINAPI	ARMAÇÃO DE SAPATA ISOLADA, VIGA BALDRAME E SAPATA CORRIDA UTILIZANDO AÇO CA-60 DE 5 MM - MONTAGEM. AF 01/2024	KG	93,54	R\$ 17,45	R\$ 21,52	R\$ 2.012,98	0,03 %
8.24	104919	SINAPI	ARMAÇÃO DE SAPATA ISOLADA, VIGA BALDRAME E SAPATA CORRIDA UTILIZANDO AÇO CA-50 DE 10 MM - MONTAGEM. AF 01/2024	KG	327,50	R\$ 12,71	R\$ 15,68	R\$ 5.135,20	0,08 %
8.25	96558	SINAPI	CONCRETAGEM DE SAPATA, FCK 30 MPA, COM USO DE BOMBA - LANÇAMENTO, ADENSAMENTO E ACABAMENTO. AF 01/2024	m ³	2,88	R\$ 1.015,02	R\$ 1.252,33	R\$ 3.606,71	0,05 %
8.26	96557	SINAPI	CONCRETAGEM DE BLOCO DE COROAMENTO OU VIGA BALDRAME, FCK 30 MPA, COM USO DE BOMBA - LANÇAMENTO, ADENSAMENTO E ACABAMENTO. AF 01/2024	m ³	3,24	R\$ 973,67	R\$ 1.201,31	R\$ 3.892,24	0,06 %

8.27	102487	SINAPI	CONCRETO CICLÓPICO FCK = 15MPa, 30% PEDRA DE MÃO EM VOLUME REAL, INCLUSIVE LANÇAMENTO. AF_05/2021	m³	7,18	R\$ 866,46	R\$ 1.069,03	R\$ 7.675,63	0,11 %
8.28	88485	SINAPI	FUNDO SELADOR ACRÍLICO, APLICAÇÃO MANUAL EM PAREDE, UMA DEMÃO. AF_04/2023	m²	111,76	R\$ 4,52	R\$ 5,57	R\$ 622,50	0,01 %
8.29	88497	SINAPI	EMASSAMENTO COM MASSA LÁTEX, APLICAÇÃO EM PAREDE, DUAS DEMÃOS, LIXAMENTO MANUAL. AF_04/2023	m²	111,76	R\$ 19,04	R\$ 23,49	R\$ 2.625,24	0,04 %
8.30	88489	SINAPI	PINTURA LÁTEX ACRÍLICA PREMIUM, APLICAÇÃO MANUAL EM PAREDES, DUAS DEMÃOS. AF_04/2023	m²	111,76	R\$ 14,75	R\$ 18,19	R\$ 2.032,91	0,03 %
9			URBANISMO					R\$ 141.316,79	2,11 %
9.1	94263	SINAPI	GUIA (MEIO-FIO) CONCRETO, MOLDADA IN LOCO EM TRECHO RETO COM EXTRUSORA, 13 CM BASE X 22 CM ALTURA. AF_01/2024	M	520,90	R\$ 43,37	R\$ 53,50	R\$ 27.868,15	0,42 %
9.2	98520	SINAPI	APLICAÇÃO DE ADUBO EM SOLO. AF_07/2024	m²	1419,00	R\$ 7,57	R\$ 9,33	R\$ 13.239,27	0,20 %
9.3	260168	SEDOP	Plantio de grama (incl. terra preta)	m²	1419,00	R\$ 36,91	R\$ 45,53	R\$ 64.607,07	0,97 %
9.4	98516	SINAPI	PLANTIO DE PALMEIRA COM ALTURA DE MUDA MENOR OU IGUAL A 2,00 M. AF_07/2024	UN	10,00	R\$ 350,36	R\$ 432,27	R\$ 4.322,70	0,06 %
9.5	98509	SINAPI	PLANTIO DE ARBUSTO OU CERCA VIVA. AF_07/2024	UN	20,00	R\$ 55,14	R\$ 68,03	R\$ 1.360,60	0,02 %
9.6	251511	SEDOP	Lixeira em madeira c/ estrutura tubular em aço	un	20,00	R\$ 541,26	R\$ 667,80	R\$ 13.356,00	0,20 %
9.7	250312	SEDOP	Banco em madeira de lei c=1,8m, l=0,4m e h=0,4m	m	25,00	R\$ 536,98	R\$ 662,52	R\$ 16.563,00	0,25 %
10			QUIOSQUES (8 unidades)					R\$ 239.727,13	3,59 %
10.1			INFRAESTRUTURA (SAPATAS/VIGA DE BALDRAME)					R\$ 26.937,19	0,40 %
10.1.1	96521	SINAPI	ESCAVAÇÃO MECANIZADA PARA BLOCO DE COROAMENTO OU SAPATA COM RETROESCAVADEIRA (INCLUINDO ESCAVAÇÃO PARA COLOCAÇÃO DE FÓRMAS). AF_01/2024	m³	8,64	R\$ 45,01	R\$ 55,53	R\$ 479,77	0,01 %
10.1.2	95241	SINAPI	LASTRO DE CONCRETO MAGRO, APLICADO EM PISOS, LAJES SOBRE SOLO OU RADIERES, ESPESURA DE 5 CM. AF_01/2024	m²	8,64	R\$ 51,53	R\$ 63,57	R\$ 549,24	0,01 %
10.1.3	96535	SINAPI	FABRICAÇÃO, MONTAGEM E DESMONTAGEM DE FÔRMA PARA SAPATA, EM MADEIRA SERRADA, E=25 MM, 4 UTILIZAÇÕES. AF_01/2024	m²	32,04	R\$ 157,47	R\$ 194,28	R\$ 6.224,73	0,09 %
10.1.4	96536	SINAPI	FABRICAÇÃO, MONTAGEM E DESMONTAGEM DE FÔRMA PARA VIGA BALDRAME, EM MADEIRA SERRADA, E=25 MM, 4 UTILIZAÇÕES. AF_01/2024	m²	45,12	R\$ 82,85	R\$ 102,22	R\$ 4.612,16	0,07 %
10.1.5	104916	SINAPI	ARMAÇÃO DE SAPATA ISOLADA, VIGA BALDRAME E SAPATA CORRIDA UTILIZANDO AÇO CA-60 DE 5 MM - MONTAGEM. AF_01/2024	KG	85,10	R\$ 17,45	R\$ 21,52	R\$ 1.831,35	0,03 %
10.1.6	104919	SINAPI	ARMAÇÃO DE SAPATA ISOLADA, VIGA BALDRAME E SAPATA CORRIDA UTILIZANDO AÇO CA-50 DE 10 MM - MONTAGEM. AF_01/2024	KG	306,53	R\$ 12,71	R\$ 15,68	R\$ 4.806,39	0,07 %
10.1.7	104918	SINAPI	ARMAÇÃO DE SAPATA ISOLADA, VIGA BALDRAME E SAPATA CORRIDA UTILIZANDO AÇO CA-50 DE 8 MM - MONTAGEM. AF_01/2024	KG	58,14	R\$ 14,38	R\$ 17,74	R\$ 1.031,40	0,02 %
10.1.8	96558	SINAPI	CONCRETAGEM DE SAPATA, FCK 30 MPA, COM USO DE BOMBA - LANÇAMENTO, ADENSAMENTO E ACABAMENTO. AF_01/2024	m³	2,16	R\$ 1.015,02	R\$ 1.252,33	R\$ 2.705,03	0,04 %
10.1.9	96557	SINAPI	CONCRETAGEM DE BLOCO DE COROAMENTO OU VIGA BALDRAME, FCK 30 MPA, COM USO DE BOMBA - LANÇAMENTO, ADENSAMENTO E ACABAMENTO. AF_01/2024	m³	3,91	R\$ 973,67	R\$ 1.201,31	R\$ 4.697,12	0,07 %
10.2			SUPERESTRUTURA (VIGA / PILARES/LAJE)					R\$ 38.215,24	0,57 %
10.2.1	92443	SINAPI	MONTAGEM E DESMONTAGEM DE FÔRMA DE PILARES RETANGULARES E ESTRUTURAS SIMILARES, PÉ-DIREITO SIMPLES, EM CHAPA DE MADEIRA COMPENSADA PLASTIFICADA. 18 UTILIZAÇÕES. AF_09/2020	m²	51,84	R\$ 55,26	R\$ 68,17	R\$ 3.533,93	0,05 %
10.2.2	92479	SINAPI	MONTAGEM E DESMONTAGEM DE FÔRMA DE VIGA, ESCORAMENTO COM GARFO DE MADEIRA, PÉ-DIREITO SIMPLES, EM CHAPA DE MADEIRA PLASTIFICADA, 18 UTILIZAÇÕES. AF_09/2020	m²	56,40	R\$ 78,32	R\$ 96,63	R\$ 5.449,93	0,08 %
10.2.3	92759	SINAPI	ARMAÇÃO DE PILAR OU VIGA DE ESTRUTURA CONVENCIONAL DE CONCRETO ARMADO UTILIZANDO AÇO CA-60 DE 5,0 MM - MONTAGEM. AF_06/2022	KG	123,26	R\$ 14,40	R\$ 17,76	R\$ 2.189,09	0,03 %
10.2.4	92760	SINAPI	ARMAÇÃO DE PILAR OU VIGA DE ESTRUTURA CONVENCIONAL DE CONCRETO ARMADO UTILIZANDO AÇO CA-50 DE 6,3 MM - MONTAGEM. AF_06/2022	KG	45,47	R\$ 13,23	R\$ 16,32	R\$ 742,07	0,01 %
10.2.5	92761	SINAPI	ARMAÇÃO DE PILAR OU VIGA DE ESTRUTURA CONVENCIONAL DE CONCRETO ARMADO UTILIZANDO AÇO CA-50 DE 8,0 MM - MONTAGEM. AF_06/2022	KG	108,70	R\$ 12,17	R\$ 15,01	R\$ 1.631,58	0,02 %
10.2.6	92762	SINAPI	ARMAÇÃO DE PILAR OU VIGA DE ESTRUTURA CONVENCIONAL DE CONCRETO ARMADO UTILIZANDO AÇO CA-50 DE 10,0 MM - MONTAGEM. AF_06/2022	KG	159,93	R\$ 10,76	R\$ 13,27	R\$ 2.122,27	0,03 %
10.2.7	103672	SINAPI	CONCRETAGEM DE PILARES, FCK = 25 MPA, COM USO DE BOMBA - LANÇAMENTO, ADENSAMENTO E ACABAMENTO. AF_02/2022_PS	m³	2,36	R\$ 875,83	R\$ 1.080,59	R\$ 2.550,19	0,04 %
10.2.8	103674	SINAPI	CONCRETAGEM DE VIGAS E LAJES, FCK=25 MPA, PARA LAJES PREMOLDADAS COM USO DE BOMBA - LANÇAMENTO, ADENSAMENTO E ACABAMENTO. AF_02/2022_PS	m³	3,91	R\$ 899,53	R\$ 1.109,84	R\$ 4.339,47	0,06 %
10.2.9	050713	SEDOP	Laje pré-moldada e=12cm (incl. capeamento) - unidirecional	m²	101,70	R\$ 124,78	R\$ 153,95	R\$ 15.656,71	0,23 %
10.3			PAREDES E REVESTIMENTO					R\$ 51.033,94	0,76 %
10.3.1	103356	SINAPI	ALVENARIA DE VEDAÇÃO DE BLOCOS CERÂMICOS FURADOS NA HORIZONTAL DE 9X19X29 CM (ESPESURA 9 CM) E ARGAMASSA DE ASSENTAMENTO COM PREPARO EM BETONEIRA. AF_12/2021	m²	176,12	R\$ 70,13	R\$ 86,52	R\$ 15.237,90	0,23 %
10.3.2	105022	SINAPI	VERGA PRÉ-MOLDADA COM ATÉ 1,5 M DE VÃO, ESPESURA DE *10* CM. AF_03/2024	M	9,60	R\$ 24,38	R\$ 30,08	R\$ 288,76	0,00 %
10.3.3	105028	SINAPI	CONTRAVERGA PRÉ-MOLDADA, ESPESURA DE *10* CM. AF_03/2024	M	40,88	R\$ 24,03	R\$ 29,64	R\$ 1.211,68	0,02 %
10.3.4	87879	SINAPI	CHAPISCO APLICADO EM ALVENARIAS E ESTRUTURAS DE CONCRETO INTERNAS, COM COLHER DE PEDREIRO. ARGAMASSA TRAÇO 1:3 COM PREPARO EM BETONEIRA 400L. AF_10/2022	m²	352,24	R\$ 5,58	R\$ 6,88	R\$ 2.423,41	0,04 %
10.3.5	87545	SINAPI	EMBOÇO, EM ARGAMASSA TRAÇO 1:2:8, PREPARO MECÂNICO, APLICADO MANUALMENTE EM PAREDES INTERNAS, PARA AMBIENTES COM ÁREA MENOR	m²	64,80	R\$ 37,17	R\$ 45,86	R\$ 2.971,72	0,04 %
10.3.6	104958	SINAPI	MASSA ÚNICA, EM ARGAMASSA TRAÇO 1:2:8 PREPARO MECÂNICO, APLICADA MANUALMENTE EM PAREDES INTERNAS DE AMBIENTES COM ÁREA MAIOR QUE	m²	287,44	R\$ 29,90	R\$ 36,89	R\$ 10.603,66	0,16 %
10.3.7	87275	SINAPI	REVESTIMENTO CERÂMICO PARA PAREDES INTERNAS COM PLACAS TIPO ESMALTADA DE DIMENSÕES 33X45 CM APLICADAS A MEIA ALTURA DAS	m²	64,80	R\$ 78,62	R\$ 97,00	R\$ 6.285,60	0,09 %
10.3.8	88485	SINAPI	FUNDO SELADOR ACRÍLICO, APLICAÇÃO MANUAL EM PAREDE, UMA DEMÃO. AF_04/2023	m²	287,44	R\$ 4,52	R\$ 5,57	R\$ 1.601,04	0,02 %
10.3.9	88495	SINAPI	EMASSAMENTO COM MASSA LÁTEX, APLICAÇÃO EM PAREDE, UMA DEMÃO, LIXAMENTO MANUAL. AF_04/2023	m²	287,44	R\$ 12,45	R\$ 15,36	R\$ 4.415,07	0,07 %
10.3.10	104642	SINAPI	PINTURA LÁTEX ACRÍLICA STANDARD, APLICAÇÃO MANUAL EM PAREDES, DUAS DEMÃOS. AF_04/2023	m²	287,44	R\$ 12,23	R\$ 15,08	R\$ 4.334,59	0,06 %
10.3.11	105033	SINAPI	CINTA DE AMARRAÇÃO DE ALVENARIA MOLDADA IN LOCO COM UTILIZAÇÃO DE BLOCOS CANALETA, ESPESURA DE *15* CM. AF_03/2024	M	19,70	R\$ 68,32	R\$ 84,29	R\$ 1.660,51	0,02 %
10.4			PAVIMENTAÇÃO QUIOSQUES					R\$ 9.591,26	0,14 %

10.4.1	87745	SINAPI	CONTRAPIO EM ARGAMASSA TRAÇO 1:4 (CIMENTO E AREIA), PREPARO MECÂNICO COM BETONEIRA 400 L, APLICADO EM ÁREAS MOLHADAS SOBRE LAJE, ADERIDO, ACABAMENTO NÃO REFORÇADO, ESPESSURA 3CM. AF 07/2021	m ²	48,00	R\$ 66,69	R\$ 82,28	R\$ 3.949,44	0,06 %
10.4.2	87256	SINAPI	REVESTIMENTO CERÂMICO PARA PISO COM PLACAS TIPO ESMALTADA DE DIMENSÕES 60X60 CM APLICADA EM AMBIENTES DE ÁREA ENTRE 5 M2 E 10 M2. AF 02/2023 PE	m ²	48,00	R\$ 76,33	R\$ 94,17	R\$ 4.520,16	0,07 %
10.4.3	88650	SINAPI	RODAPE CERÂMICO DE 7CM DE ALTURA COM PLACAS TIPO ESMALTADA DE DIMENSÕES 60X60CM. AF 02/2023	M	73,60	R\$ 12,36	R\$ 15,24	R\$ 1.121,66	0,02 %
10.5			PORTAS E ESQUADRIAS					R\$ 33.539,60	0,50 %
10.5.1	100684	SINAPI	KIT DE PORTA DE MADEIRA PARA VERNIZ, SEMI-OCA (LEVE OU MÉDIA), PADRÃO POPULAR, 80X210CM, ESPESSURA DE 3,5CM, ITENS INCLUSOS: DOBRADIÇAS, MONTAGEM E INSTALAÇÃO DE BATENTE, FECHADURA COM EXECUÇÃO DO FURO - FORNECIMENTO E INSTALAÇÃO. AF 12/2019	UN	8,00	R\$ 1.025,65	R\$ 1.265,44	R\$ 10.123,52	0,15 %
10.5.2	090070	SEDOP	Porta de aço-esteira de enrolar c/ferr.(incl.pintanti-corrosiva)	m ²	49,04	R\$ 320,19	R\$ 395,05	R\$ 19.373,25	0,29 %
10.5.3	100749	SINAPI	PINTURA COM TINTA ALQUÍDICA DE ACABAMENTO (ESMALTE SINTÉTICO FOSCO) PULVERIZADA SOBRE SUPERFÍCIES METÁLICAS (EXCETO PERFIL) EXECUTADO EM PINTURA VERNIZ (INCOLOR) ALQUÍDICO EM MADEIRA, USO INTERNO E EXTERNO, 2 DEMÃOS. AF 01/2021	m ²	98,08	R\$ 26,93	R\$ 33,22	R\$ 3.258,21	0,05 %
10.5.4	102213	SINAPI	PINTURA VERNIZ (INCOLOR) ALQUÍDICO EM MADEIRA, USO INTERNO E EXTERNO, 2 DEMÃOS. AF 01/2021	m ²	26,88	R\$ 23,66	R\$ 29,19	R\$ 784,62	0,01 %
10.6			INSTALAÇÕES HIDROSSANITÁRIAS					R\$ 10.044,24	0,15 %
10.6.1	180299	SEDOP	Ponto de agua (incl. tubos e conexoes)	pt	8,00	R\$ 474,02	R\$ 584,84	R\$ 4.678,72	0,07 %
10.6.2	180214	SEDOP	Ponto de esgoto (incl. tubos, conexoes,cx. e ralos)	pt	8,00	R\$ 543,60	R\$ 670,69	R\$ 5.365,52	0,08 %
10.7			LOUÇAS E METAIS					R\$ 25.461,83	0,38 %
10.7.1	93396	SINAPI	BANCADEA GRANITO CINZA, 50 X 60 CM, INCL. CUBA DE EMBUTIR OVAL LOUÇA BRANCA 35 X 50 CM, VÁLVULA METAL CROMADA, SIFÃO FLEXÍVEL PVC, ENGATE 30 CM FLEXÍVEL PLÁSTICO E TORNEIRA CROMADA DE MESA, PADRÃO POPULAR - FORNEC. E INSTALAÇÃO. AF 01/2020	UN	8,00	R\$ 756,32	R\$ 933,14	R\$ 7.465,12	0,11 %
10.7.2	130495	SEDOP	Granito preto e=2cm	m ²	16,32	R\$ 893,78	R\$ 1.102,74	R\$ 17.996,71	0,27 %
10.8			COBERTURA					R\$ 44.903,83	0,67 %
10.8.1	87884	SINAPI	CHAPISCO APLICADO NO TETO OU EM ALVENARIA E ESTRUTURA, COM ROLO PARA TEXTURA ACRÍLICA. ARGAMASSA INDUSTRIALIZADA COM PREPARO MANUAL. AF 10/2022	m ²	101,70	R\$ 10,88	R\$ 13,42	R\$ 1.364,81	0,02 %
10.8.2	90409	SINAPI	MASSA ÚNICA, PARA RECEBIMENTO DE PINTURA, EM ARGAMASSA TRAÇO 1:2:8, PREPARO MANUAL, APLICADA MANUALMENTE EM TETO, ESPESSURA DE 10MM, COM EXECUÇÃO DE TALISCAS. AF 03/2015	m ²	101,70	R\$ 48,65	R\$ 60,02	R\$ 6.104,03	0,09 %
10.8.3	88484	SINAPI	FUNDO SELADOR ACRÍLICO, APLICAÇÃO MANUAL EM TETO, UMA DEMÃO. AF 04/2023	m ²	101,70	R\$ 5,64	R\$ 6,95	R\$ 706,81	0,01 %
10.8.4	88494	SINAPI	EMASSAMENTO COM MASSA LÁTEX, APLICAÇÃO EM TETO, UMA DEMÃO, LIXAMENTO MANUAL. AF 04/2023	m ²	101,70	R\$ 23,46	R\$ 28,94	R\$ 2.943,19	0,04 %
10.8.5	104640	SINAPI	PINTURA LÁTEX ACRÍLICA STANDARD, APLICAÇÃO MANUAL EM TETO, DUAS DEMÃOS. AF 04/2023	m ²	101,70	R\$ 14,94	R\$ 18,43	R\$ 1.874,33	0,03 %
10.8.6	070047	SEDOP	Cobertura - telha de fibrocimento e=6mm	m ²	101,70	R\$ 76,39	R\$ 94,24	R\$ 9.584,20	0,14 %
10.8.7	070053	SEDOP	Estrutura em mad.p/ chapa fibrocimento / telha asfáltica - pc. aparelhada	m ²	101,70	R\$ 84,55	R\$ 104,31	R\$ 10.608,32	0,16 %
10.8.8	100435	SINAPI	RUFO EM FIBROCIMENTO PARA TELHA ONDULADA E = 6 MM, ABA DE 26 CM, INCLUSO TRANSPORTE VERTICAL, EXCETO CONTRARRUFO. AF 07/2019	M	78,80	R\$ 111,06	R\$ 137,02	R\$ 10.797,17	0,16 %
10.8.9	94229	SINAPI	CALHA EM CHAPA DE AÇO GALVANIZADO NÚMERO 24, DESENVOLVIMENTO DE 100 CM, INCLUSO TRANSPORTE VERTICAL. AF 07/2019	M	4,50	R\$ 165,88	R\$ 204,66	R\$ 920,97	0,01 %
11			ARQUIBANADA					R\$ 148.744,71	2,22 %
11.1	102487	SINAPI	CONCRETO CICLÓPICO FCK = 15MPa, 30% PEDRA DE MÃO EM VOLUME REAL, INCLUSIVE LANÇAMENTO. AF 05/2021	m ³	31,76	R\$ 866,46	R\$ 1.069,03	R\$ 33.952,39	0,51 %
11.2	89470	SINAPI	ALVENARIA DE BLOCOS DE CONCRETO ESTRUTURAL 14X19X39 CM (ESPESSURA 14 CM), FBK = 4,5 MPA, UTILIZANDO COLHER DE PEDREIRO. AF 10/2022	m ²	113,40	R\$ 114,34	R\$ 141,07	R\$ 15.997,33	0,24 %
11.3	92514	SINAPI	MONTAGEM E DESMONTAGEM DE FÔRMA DE LAJE MACIÇA, PÉ-DIREITO SIMPLES, EM CHAPA DE MADEIRA COMPENSADA RESINADA, 4 UTILIZAÇÕES. AF 09/2020	m ²	370,12	R\$ 55,88	R\$ 68,94	R\$ 25.516,07	0,38 %
11.4	92769	SINAPI	ARMAÇÃO DE LAJE DE ESTRUTURA CONVENCIONAL DE CONCRETO ARMADO UTILIZANDO AÇO CA-50 DE 6,3 MM - MONTAGEM. AF 06/2022	KG	753,47	R\$ 12,62	R\$ 15,57	R\$ 11.731,52	0,18 %
11.5	103675	SINAPI	CONCRETAGEM DE VIGAS E LAJES, FCK=25 MPA, PARA LAJES MACIÇAS OU NEVURIADAS COM USO DE BOMBA - LANÇAMENTO, ADENSAMENTO E ACABAMENTO. AF 02/2022 PS	m ³	31,76	R\$ 876,16	R\$ 1.081,00	R\$ 34.332,56	0,51 %
11.6	103322	SINAPI	ALVENARIA DE VEDAÇÃO DE BLOCOS CERÂMICOS FURADOS NA VERTICAL DE 9X19X39 CM (ESPESSURA 9 CM) E ARGAMASSA DE ASSENTAMENTO COM PREPARO EM BETONEIRA. AF 12/2021	m ²	123,75	R\$ 68,29	R\$ 84,25	R\$ 10.425,93	0,16 %
11.7	87879	SINAPI	CHAPISCO APLICADO EM ALVENARIAS E ESTRUTURAS DE CONCRETO INTERNAS, COM COLHER DE PEDREIRO. ARGAMASSA TRAÇO 1:3 COM PREPARO EM	m ²	123,75	R\$ 5,58	R\$ 6,88	R\$ 851,40	0,01 %
11.8	104951	SINAPI	MASSA ÚNICA, EM ARGAMASSA TRAÇO 1:2:8, PREPARO MECÂNICO, APLICADA MANUALMENTE EM PAREDES INTERNAS DE AMBIENTES COM ÁREA MAIOR QUE 10M ² , E = 17,5MM, COM TALISCAS. AF 03/2024	m ²	123,75	R\$ 43,48	R\$ 53,64	R\$ 6.637,95	0,10 %
11.9	88485	SINAPI	FUNDO SELADOR ACRÍLICO, APLICAÇÃO MANUAL EM PAREDE, UMA DEMÃO. AF 04/2023	m ²	493,87	R\$ 4,52	R\$ 5,57	R\$ 2.750,85	0,04 %
11.10	104641	SINAPI	PINTURA LÁTEX ACRÍLICA ECONÔMICA, APLICAÇÃO MANUAL EM PAREDES, DUAS DEMÃOS. AF 04/2023	m ²	493,87	R\$ 10,75	R\$ 13,26	R\$ 6.548,71	0,10 %
12			INSTALAÇÕES ELÉTRICAS					R\$ 1.624.643,40	24,30 %
12.1	9727	ORSE	QGBT - Quadro / Painel em chapa de aço com pintura eletrostática a pó poliéster na cor bege, grau de proteção IP 54, com barramento, sem disjuntores - 1000x1700x600mm	un	1,00	R\$ 13.040,41	R\$ 16.089,25	R\$ 16.089,25	0,24 %
12.2	170695	SEDOP	Subestação aérea c/ transformador 150 KVA (incl. poste, acessórios e cabine de medição)	un	1,00	R\$ 76.671,92	R\$ 94.597,81	R\$ 94.597,81	1,41 %
12.3	170890	SEDOP	Quadro de distribuição metálico de embutir p/ 70 disjuntores (c/barramento)	un	7,00	R\$ 3.370,44	R\$ 4.158,44	R\$ 29.109,08	0,44 %
12.4	106027	SINAPI	DISPOSITIVO DPS 20KA-175V OU 275V - FORNECIMENTO E INSTALAÇÃO. AF 07/2025	UN	32,00	R\$ 77,01	R\$ 95,01	R\$ 3.040,32	0,05 %
12.5	101898	SINAPI	DISJUNTOR TERMOMAGNÉTICO TRIPOLAR, CORRENTE NOMINAL DE 400A - FORNECIMENTO E INSTALAÇÃO. AF 07/2025	UN	1,00	R\$ 1.374,37	R\$ 1.695,69	R\$ 1.695,69	0,03 %
12.6	101895	SINAPI	DISJUNTOR TERMOMAGNÉTICO TRIPOLAR, CORRENTE NOMINAL DE 125A - FORNECIMENTO E INSTALAÇÃO. AF 07/2025	UN	2,00	R\$ 434,70	R\$ 536,33	R\$ 1.072,66	0,02 %
12.7	101894	SINAPI	DISJUNTOR TRIPOLAR TIPO NEMA, CORRENTE NOMINAL DE 60 ATÉ 100A - FORNECIMENTO E INSTALAÇÃO. AF 07/2025	UN	6,00	R\$ 162,04	R\$ 199,92	R\$ 1.199,52	0,02 %
12.8	93673	SINAPI	DISJUNTOR TRIPOLAR TIPO DIN, CORRENTE NOMINAL DE 50A - FORNECIMENTO E INSTALAÇÃO. AF 07/2025	UN	6,00	R\$ 100,85	R\$ 124,42	R\$ 746,52	0,01 %
12.9	93662	SINAPI	DISJUNTOR BIPOLAR TIPO DIN, CORRENTE NOMINAL DE 20A - FORNECIMENTO E INSTALAÇÃO. AF 07/2025	UN	17,00	R\$ 59,89	R\$ 73,89	R\$ 1.256,13	0,02 %
12.10	93661	SINAPI	DISJUNTOR BIPOLAR TIPO DIN, CORRENTE NOMINAL DE 16A - FORNECIMENTO E INSTALAÇÃO. AF 07/2025	UN	154,00	R\$ 57,96	R\$ 71,51	R\$ 11.012,54	0,16 %
12.11	100621	SINAPI	POSTE DE AÇO CÔNICO CONTÍNUO CURVO DUPLA, FLANGEADO, H=9M - FORNECIMENTO E INSTALAÇÃO. AF 04/2025	UN	26,00	R\$ 2.923,39	R\$ 3.606,87	R\$ 93.778,62	1,40 %
12.12	CPU-20	Próprio	LUMINÁRIA PARA ILUMINAÇÃO PÚBLICA COM 04 PÉTALAS C/LÂMPADA LED 250W, C/ ACESSÓRIOS, INCLUINDO POSTE CIRCULAR DE AÇO DE 9M	UN	36,00	R\$ 9.208,36	R\$ 11.361,27	R\$ 409.005,72	6,12 %
12.13	11625	ORSE	Refletor LED Ultra 1000W, chip Led CREE drive MEANWELL Proteção IP67, Voltagem AC 100-240V, temp de cor branco frio 5000K, vida útil 60.000h, da Leox ou similar	un	14,00	R\$ 13.735,72	R\$ 16.947,13	R\$ 237.259,82	3,55 %
12.14	12808	ORSE	Refletor Slim LED 200W de potência, branco Frio, 6500K, Autovolt, marca G-light ou similar	un	72,00	R\$ 125,90	R\$ 155,33	R\$ 11.183,76	0,17 %
12.15	101659	SINAPI	LUMINÁRIA DE LED PARA ILUMINAÇÃO PÚBLICA, DE 181 W ATÉ 239 W - FORNECIMENTO E INSTALAÇÃO. AF 02/2025 PS	UN	196,00	R\$ 664,78	R\$ 820,20	R\$ 160.759,20	2,40 %
12.16	97883	SINAPI	CAIXA ENTERRADA ELÉTRICA RETANGULAR, EM CONCRETO PRÉ-MOLDADO, FUNDO COM BRITA, DIMENSÕES INTERNAS: 0,6X0,6X0,5 M. AF 12/2020	UN	68,00	R\$ 448,04	R\$ 552,79	R\$ 37.589,72	0,56 %

12.17	97668	SINAPI	ELETRODUTO FLEXÍVEL CORRUGADO, PEAD, DN 63 (2"), PARA REDE ENTERRADA DE DISTRIBUIÇÃO DE ENERGIA ELÉTRICA - FORNECIMENTO E INSTALAÇÃO. AF 12/2021	M	1150,00	R\$ 14,14	R\$ 17,44	R\$ 20.056,00	0,30 %
12.18	7645	ORSE	Poste de aço galvanizado cônico contínuo reto, diâmetro superior de 76mm, diâmetro da base 208mm, altura total 12m, com base de fixação, Conipost ref. Série 3012/BIG+CH, classe 100 da Conipost ou similar	un	6,00	R\$ 6.131,52	R\$ 7.565,06	R\$ 45.390,36	0,68 %
12.19	95728	SINAPI	ELETRODUTO RÍGIDO SOLDÁVEL, PVC, DN 32 MM (1"), APARENTE - FORNECIMENTO E INSTALAÇÃO. AF 10/2022	M	460,00	R\$ 28,92	R\$ 35,68	R\$ 16.412,80	0,25 %
12.20	92986	SINAPI	CABO DE COBRE FLEXÍVEL ISOLADO, 35 MM ² , ANTI-CHAMA 0,6/1,0 KV, PARA REDE ENTERRADA DE DISTRIBUIÇÃO DE ENERGIA ELÉTRICA - FORNECIMENTO E INSTALAÇÃO. AF 12/2021	M	150,00	R\$ 46,87	R\$ 57,82	R\$ 8.673,00	0,13 %
12.21	92984	SINAPI	CABO DE COBRE FLEXÍVEL ISOLADO, 25 MM ² , ANTI-CHAMA 0,6/1,0 KV, PARA REDE ENTERRADA DE DISTRIBUIÇÃO DE ENERGIA ELÉTRICA - FORNECIMENTO E INSTALAÇÃO. AF 12/2021	M	350,00	R\$ 33,86	R\$ 41,77	R\$ 14.619,50	0,22 %
12.22	91933	SINAPI	CABO DE COBRE FLEXÍVEL ISOLADO, 10 MM ² , ANTI-CHAMA 0,6/1,0 KV, PARA CIRCUITOS TERMINAIS - FORNECIMENTO E INSTALAÇÃO. AF 03/2023	M	250,00	R\$ 19,56	R\$ 24,13	R\$ 6.032,50	0,09 %
12.23	91935	SINAPI	CABO DE COBRE FLEXÍVEL ISOLADO, 16 MM ² , ANTI-CHAMA 0,6/1,0 KV, PARA CIRCUITOS TERMINAIS - FORNECIMENTO E INSTALAÇÃO. AF 03/2023	M	250,00	R\$ 30,71	R\$ 37,88	R\$ 9.470,00	0,14 %
12.24	91931	SINAPI	CABO DE COBRE FLEXÍVEL ISOLADO, 6 MM ² , ANTI-CHAMA 0,6/1,0 KV, PARA CIRCUITOS TERMINAIS - FORNECIMENTO E INSTALAÇÃO. AF 03/2023	M	100,00	R\$ 12,22	R\$ 15,07	R\$ 1.507,00	0,02 %
12.25	91930	SINAPI	CABO DE COBRE FLEXÍVEL ISOLADO, 6 MM ² , ANTI-CHAMA 450/750 V, PARA CIRCUITOS TERMINAIS - FORNECIMENTO E INSTALAÇÃO. AF 03/2023	M	27000,00	R\$ 11,30	R\$ 13,94	R\$ 376.380,00	5,63 %
12.26	101632	SINAPI	RELE FOTOELÉTRICO PARA COMANDO DE ILUMINAÇÃO EXTERNA 1000 W - FORNECIMENTO E INSTALAÇÃO. AF 02/2025	UN	62,00	R\$ 36,27	R\$ 44,74	R\$ 2.773,88	0,04 %
12.27	170884	SEDOP	Quadro de distribuição plástico de embutir p/ 06 disjuntores (s/ barramento)	un	8,00	R\$ 113,99	R\$ 140,64	R\$ 1.125,12	0,02 %
12.28	91996	SINAPI	TOMADA MÉDIA DE EMBUTIR (1 MÓDULO), 2P+T 10 A, INCLUINDO SUPORTE E PLACA - FORNECIMENTO E INSTALAÇÃO. AF 03/2023	UN	24,00	R\$ 37,15	R\$ 45,83	R\$ 1.099,92	0,02 %
12.29	91953	SINAPI	INTERRUPTOR SIMPLES (1 MÓDULO), 10A/250V, INCLUINDO SUPORTE E PLACA - FORNECIMENTO E INSTALAÇÃO. AF 03/2023	UN	8,00	R\$ 31,25	R\$ 38,55	R\$ 308,40	0,00 %
12.30	13157	ORSE	Luminária plafon (sobrepnr) 22,5 x 22,5 - 18 W - 6000K - G - Light ou similar	un	8,00	R\$ 58,19	R\$ 71,79	R\$ 574,32	0,01 %
12.31	91940	SINAPI	CAIXA RETANGULAR 4" X 2" MÉDIA (1,30 M DO PISO), PVC, INSTALADA EM PAREDE - FORNECIMENTO E INSTALAÇÃO. AF 03/2023	UN	40,00	R\$ 20,95	R\$ 25,84	R\$ 1.033,60	0,02 %
12.32	91936	SINAPI	CAIXA OCTOGONAL 4" X 4", PVC, INSTALADA EM LAJE - FORNECIMENTO E INSTALAÇÃO. AF 03/2023	UN	8,00	R\$ 20,45	R\$ 25,23	R\$ 201,84	0,00 %
12.33	91854	SINAPI	ELETRODUTO FLEXÍVEL CORRUGADO, PVC, DN 25 MM (3/4"), PARA CIRCUITOS TERMINAIS, INSTALADO EM PAREDE - FORNECIMENTO E INSTALAÇÃO. AF 03/2023	M	200,00	R\$ 11,31	R\$ 13,95	R\$ 2.790,00	0,04 %
12.34	91926	SINAPI	CABO DE COBRE FLEXÍVEL ISOLADO, 2,5 MM ² , ANTI-CHAMA 450/750 V, PARA CIRCUITOS TERMINAIS - FORNECIMENTO E INSTALAÇÃO. AF 03/2023	M	1000,00	R\$ 5,22	R\$ 6,44	R\$ 6.440,00	0,10 %
12.35	93654	SINAPI	DISJUNTOR MONOPOLAR TIPO DIN, CORRENTE NOMINAL DE 16A - FORNECIMENTO E INSTALAÇÃO. AF 07/2025	UN	24,00	R\$ 12,12	R\$ 14,95	R\$ 358,80	0,01 %
13			SPDA					R\$ 13.870,30	0,21 %
13.1	96985	SINAPI	HASTE DE ATERRAMENTO, DIÂMETRO 5/8", COM 3 METROS - FORNECIMENTO E INSTALAÇÃO. AF 08/2023	UN	24,00	R\$ 79,38	R\$ 97,93	R\$ 2.350,32	0,04 %
13.2	98111	SINAPI	CAIXA DE INSPEÇÃO PARA ATERRAMENTO, CIRCULAR, EM POLIETILENO, DIÂMETRO INTERNO = 0,3 M. AF 12/2020	UN	4,00	R\$ 59,66	R\$ 73,60	R\$ 294,40	0,00 %
13.3	96977	SINAPI	CORDOALHA DE COBRE NU 50 MM ² , ENTERRADA - FORNECIMENTO E INSTALAÇÃO. AF 08/2023	M	110,00	R\$ 70,59	R\$ 87,09	R\$ 9.579,90	0,14 %
13.4	171299	SEDOP	Ponto de solda exotérmica	pt	24,00	R\$ 55,58	R\$ 68,57	R\$ 1.645,68	0,02 %
14			DRENAGEM					R\$ 377.118,68	5,64 %
14.1	102688	SINAPI	DRENO ESPINHA DE PEIXE (SEÇÃO 0,40 X 0,40 M), COM TUBO DE PEAD CORRUGADO PERFURADO, DN 100 MM, ENCHIMENTO COM AREIA, INCLUSIVE CONEXÕES. AF 07/2021	M	1264,00	R\$ 46,43	R\$ 57,28	R\$ 72.401,92	1,08 %
14.2	98102	SINAPI	CAIXA DE GORDURA SIMPLES, CIRCULAR, EM CONCRETO PRÉ-MOLDADO, DIÂMETRO INTERNO = 0,4 M, ALTURA INTERNA = 0,4 M. AF 12/2020	UN	4,00	R\$ 176,54	R\$ 217,81	R\$ 871,24	0,01 %
14.3	89512	SINAPI	TUBO PVC, SÉRIE R, ÁGUA PLUVIAL, DN 100 MM, FORNECIDO E INSTALADO EM RAMAL DE ENCAMINHAMENTO. AF 06/2022	M	48,00	R\$ 54,49	R\$ 67,22	R\$ 3.226,56	0,05 %
14.4	89580	SINAPI	TUBO PVC, SÉRIE R, ÁGUA PLUVIAL, DN 150 MM, FORNECIDO E INSTALADO EM CONDUTORES VERTICAIS DE ÁGUAS PLUVIAIS. AF 06/2022	M	45,00	R\$ 73,84	R\$ 91,10	R\$ 4.099,50	0,06 %
14.5	95694	SINAPI	CURVA 90 GRAUS, PVC, SÉRIE R, ÁGUA PLUVIAL, DN 100 MM, JUNTA ELÁSTICA, FORNECIDO E INSTALADO EM RAMAL DE ENCAMINHAMENTO. AF 06/2022	UN	8,00	R\$ 60,85	R\$ 75,07	R\$ 600,56	0,01 %
14.6	90106	SINAPI	ESCAVAÇÃO MECANIZADA DE VALA COM PROFUNDIDADE ATÉ 1,5 M (MÉDIA MONTANTE E JUSANTE/UMA COMPOSIÇÃO POR TRECHO), RETROSCAV. (0,26 M3), LARGURA DE 0,8 M A 1,5 M, EM SOLO DE 1A CATEGORIA, LOCAIS COM BAIXO NÍVEL DE INTERFERÊNCIA. AF 09/2024	m ³	425,60	R\$ 9,02	R\$ 11,12	R\$ 4.732,67	0,07 %
14.7	92212	SINAPI	TUBO DE CONCRETO PARA REDES COLETORAS DE ÁGUAS PLUVIAIS, DIÂMETRO DE 600 MM, JUNTA RÍGIDA, INSTALADO EM LOCAL COM BAIXO NÍVEL DE INTERFERÊNCIAS - FORNECIMENTO E ASSENTAMENTO. AF 03/2024	M	320,00	R\$ 294,85	R\$ 363,78	R\$ 116.409,60	1,74 %
14.8	92214	SINAPI	TUBO DE CONCRETO PARA REDES COLETORAS DE ÁGUAS PLUVIAIS, DIÂMETRO DE 800 MM, JUNTA RÍGIDA, INSTALADO EM LOCAL COM BAIXO NÍVEL DE INTERFERÊNCIAS - FORNECIMENTO E ASSENTAMENTO. AF 03/2024	M	88,00	R\$ 475,22	R\$ 586,32	R\$ 51.596,16	0,77 %
14.9	CPU-22	Próprio	BOCA DE LOBO EM CONCRETO ARMADO C/TAMPA - 1,20x1,20x1,50m	UN	11,00	R\$ 2.571,07	R\$ 3.172,18	R\$ 34.893,98	0,52 %
14.10	CPU-23	Próprio	BOCA DE LOBO EM CONCRETO ARMADO C/TAMPA - 1,40x1,40x1,50m	UN	4,00	R\$ 2.995,49	R\$ 3.695,83	R\$ 14.783,32	0,22 %
14.11	93379	SINAPI	REATERRO MECANIZADO DE VALA COM RETROSCAVADEIRA (CAPACIDADE DA CAÇAMBA DA RETRO: 0,26 M ³ /POTÊNCIA: 88 HP), LARGURA 0,8 A 1,5 M, PROFUNDIDADE ATÉ 1,5 M, COM SOLO (SEM SUBSTITUIÇÃO) DE 1ª CATEGORIA, COM COMPACTADOR DE SOLOS DE PERCUSSÃO. AF 08/2023	m ³	290,96	R\$ 20,11	R\$ 24,81	R\$ 7.218,71	0,11 %
14.12	102991	SINAPI	CANAleta MEIA CANA PRÉ-MOLDADA DE CONCRETO (D = 40 CM) - FORNECIMENTO E INSTALAÇÃO. AF 05/2025	M	198,00	R\$ 72,22	R\$ 89,10	R\$ 17.641,80	0,26 %
14.13	241320	SEDOP	Grade em ferro p/ canaleta l = 0,40m com articulação	m	198,00	R\$ 199,12	R\$ 245,67	R\$ 48.642,66	0,73 %
15			LIMPEZA FINAL DA OBRA					R\$ 3.614,37	0,05 %
15.1	99803	SINAPI	LIMPEZA DE PISO CERÂMICO OU PORCELANATO COM PANO ÚMIDO. AF 04/2019	m ²	112,80	R\$ 4,40	R\$ 5,42	R\$ 611,37	0,01 %
15.2	99811	SINAPI	LIMPEZA DE CONTRAPISO COM VASSOURA A SECO. AF 04/2019	m ²	3300,00	R\$ 0,74	R\$ 0,91	R\$ 3.003,00	0,04 %
VALOR TOTAL DA OBRA								R\$ 6.686.225,12	100,00%



PREFEITURA MUNICIPAL BREVES



SECRETARIA MUNICIPAL DE DESENVOLVIMENTO ECONÔMICO, PROJETOS E CONVÊNIOS

OBJETO: CONSTRUÇÃO DA PRAÇA POLIESPORTIVA NO BAIRRO

AEROPORTO

LOCAL: PASSAGEM CAJUAL, S/N - BAIRRO: AEROPORTO

PRAZO: 360 DIAS

REF. DE PREÇOS: SINAPI 12/2025 -SEOP 10/2025 - ORSE 11/2025 - NÃO

BDI : 23,38%

DESONERADO

R\$ 6.686.225,12

DATA: 25/01/2026

PLANILHA DE CÁLCULO DE BDI

DETALHAMENTO DO BDI

Item	DESCRIÇÃO	% PV	% CD
1	ADMINISTRAÇÃO CENTRAL		3,80
2	IMPOSTOS E TAXAS	8,65	
2.1	ISS	5,00	
2.2	PIS	0,65	
2.3	Cofins	3,00	
2.4	CPRB		
3	TAXA DE RISCO/SEGURO+GARANTIA		0,82
3.1	SEGURO+GARANTIA		0,32
3.2	RISCO		0,50
4	DESPESAS FINANCEIRAS		1,02
5	LUCRO		6,64
	BDI - CALCULADO		23,38

BDI (CALCULADO)%: 23,38

A fórmula para cálculo da taxa a ser acrescida aos custos diretos de um empreendimento, a título de Benefícios e Despesas Indiretas é:

$$\text{BDI} = \frac{(1 + X) \times (1 + Y) \times (1 + Z)}{(1 - I)} - 1$$

onde:

X = Taxa da somatória das despesas indiretas, exceto tributos e despesas financeiras

Y = Taxa representativa das despesas financeiras

Z = Taxa representativa do lucro

I = Taxa representativa da incidência de impostos

Para o preenchimento da proposta deve-se utilizar o valor de ISS da Prefeitura Local.

BDI CALCULADO CONFORME ACÓRDÃO Nº 2622/2013 – TCU



PREFEITURA MUNICIPAL BREVES



SECRETARIA MUNICIPAL DE DESENVOLVIMENTO ECONÔMICO, PROJETOS E CONVÊNIOS

OBJETO: CONSTRUÇÃO DA PRAÇA POLIESPORTIVA NO BAIRRO AEROPORTO

LOCAL: PASSAGEM CAJUAL, S/N - BAIRRO: AEROPORTO

REF. DE PREÇOS: SINAPI 12/2025 - SEOP 10/2025 - ORSE 11/2025 - NÃO

DESONERADO

DATA: 25/01/2026

PRAZO: 360 DIAS

BDI : 23,38%

R\$ 6.686.225,12

LEIS SOCIAIS SOBRE A MÃO DE OBRA

CÓDIGO	DESCRIÇÃO	COM DESONERAÇÃO		SEM DESONERAÇÃO	
		HORISTA (%)	MENSALISTA (%)	HORISTA (%)	MENSALISTA (%)
GRUPO A					
A1	INSS	5,00%	5,00%	20,00%	20,00%
A2	SESI	1,50%	1,50%	1,50%	1,50%
A3	SENAI	1,00%	1,00%	1,00%	1,00%
A4	INCRA	0,20%	0,20%	0,20%	0,20%
A5	SEBRAE	0,60%	0,60%	0,60%	0,60%
A6	SALÁRIO EDUCAÇÃO	2,50%	2,50%	2,50%	2,50%
A7	SEGURO CONTRA ACIDENTES DE TRABALHO	3,00%	3,00%	3,00%	3,00%
A8	FGTS	8,00%	8,00%	8,00%	8,00%
A9	SECONCI	0,00%	0,00%	0,00%	0,00%
A	TOTAL	21,80%	21,80%	36,80%	36,80%
GRUPO B					
B1	REPOUSO SEMANAL REMUNERADO	18,13%	xxxxxxxxxxxxxxx	18,13%	xxxxxxxxxxxxxxx
B2	FERIADOS	4,16%	xxxxxxxxxxxxxxx	4,16%	xxxxxxxxxxxxxxx
B3	AUXÍLIO ENFERMIDADE	0,87%	0,65%	0,87%	0,65%
B4	13º SALÁRIO	11,22%	8,33%	11,22%	8,33%
B5	LICENÇA PATERNIDADE	0,07%	0,05%	0,07%	0,05%
B6	FALTAS JUSTIFICADAS	0,75%	0,56%	0,75%	0,56%
B7	DIAS DE CHUVA	2,83%	xxxxxxxxxxxxxxx	2,83%	xxxxxxxxxxxxxxx
B8	AUXÍLIO ACIDENTE DE TRABALHO	0,10%	0,07%	0,10%	0,07%
B9	FÉRIAS GOZADAS	12,82%	9,53%	12,82%	9,53%
B10	SALÁRIO MATERNIDADE	0,03%	0,03%	0,03%	0,03%
B	TOTAL	50,98%	19,22%	50,98%	19,22%
GRUPO C					
C1	AVISO PRÉVIO INDENIZADO	5,81%	4,32%	5,81%	4,32%
C2	AVISO PRÉVIO TRABALHADO	0,14%	0,10%	0,14%	0,10%
C3	FÉRIAS INDENIZADAS	1,77%	1,31%	1,77%	1,31%
C4	DEPÓSITO DE RECISÃO SEM JUSTA CAUSA	2,96%	2,20%	2,96%	2,20%
C5	INDENIZAÇÃO ADICIONAL	0,49%	0,36%	0,49%	0,36%
C	TOTAL	11,17%	8,29%	11,17%	8,29%
GRUPO D					
D1	REINCIDÊNCIA DO GRUPO "A" SOBRE O GRUPO "B" TRABALHO E REINCIDÊNCIA	10,55%	3,77%	18,76%	7,07%
D2	DE FGTS SOBRE AVISO PRÉVIO INDENIZADO	0,50%	0,37%	0,52%	0,38%
D	TOTAL	11,05%	4,14%	19,28%	7,45%
TOTAL (A + B + C + D)		95,00%	53,45%	118,23%	71,76%



PREFEITURA MUNICIPAL DE BREVES



SECRETARIA MUNICIPAL DE DESENVOLVIMENTO ECONÔMICO, PROJETOS E CONVÊNIOS

OBJETO: CONSTRUÇÃO DA PRAÇA POLIESPORTIVA NO BAIRRO AEROPORTO
LOCAL: PASSAGEM CAJUAL, S/N - BAIRRO: AEROPORTO
REF. DE PREÇOS: SINAPI 12/2025 - SEOP 10/2025 - ORSE 11/2025 - NÃO DESONERADO
DATA: 25/01/2026

BDI: 23,38%
PRAZO DE EXECUÇÃO: 360DIAS
VALOR TOTAL: R\$ 6.686.225,12

CRONOGRAMA FÍSICO-FINANCEIRO

Item	Descrição	Total Por Etapa	30 DIAS	60 DIAS	90 DIAS	120 DIAS	150 DIAS	180 DIAS	210 DIAS	240 DIAS	270 DIAS	300 DIAS	330 DIAS	360 DIAS
1	SERVIÇOS PRELIMINARES	100,00% 193.254,61	50,00% 96.627,31	50,00% 96.627,31										
2	CAMPO DE FUTEBOL - GRAMA SINTÉTICA	100,00% 1.478.882,39		25,00% 369.720,60	25,00% 369.720,60	25,00% 369.720,60	25,00% 369.720,60							
3	MEIA QUADRA BASQUETE (2 Unidades)	100,00% 208.927,93				30,00% 62.678,38	30,00% 62.678,38	40,00% 83.571,17						
4	CAMPO DE AREIA (2 unidades)	100,00% 286.007,64					30,00% 85.802,29	30,00% 85.802,29	40,00% 114.403,06					
5	QUADRA DE VOLEI DE AREIA (2 unidades)	100,00% 209.283,97						30,00% 62.785,19	40,00% 83.713,59	30,00% 62.785,19				
6	PLAYGROUND	100,00% 585.927,57									30,00% 175.778,27	40,00% 234.371,03	30,00% 175.778,27	
7	PAVIMENTAÇÃO- PISO INTERTRAVADO	100,00% 432.887,87								20,00% 86.577,57	20,00% 86.577,57	20,00% 86.577,57	20,00% 86.577,57	20,00% 86.577,57
8	PISTA DE SKATE	100,00% 742.017,76						20,00% 148.403,55	20,00% 148.403,55	20,00% 148.403,55	20,00% 148.403,55	20,00% 148.403,55		
9	URBANISMO	100,00% 141.316,79										25,00% 35.329,20	25,00% 35.329,20	50,00% 70.658,40
10	QUIOSQUES (8 unidades)	100,00% 239.727,13						10,00% 23.972,71	10,00% 23.972,71	10,00% 23.972,71	10,00% 23.972,71	20,00% 47.945,43	20,00% 47.945,43	20,00% 47.945,43
11	ARQUIBANCADA	100,00% 148.744,71					20,00% 29.748,94	40,00% 59.497,88	40,00% 59.497,88					
12	INSTALAÇÕES ELÉTRICAS	100,00% 1.624.643,40								20,00% 324.928,68	20,00% 324.928,68	20,00% 324.928,68	20,00% 324.928,68	20,00% 324.928,68
13	SPDA	100,00% 13.870,30								10,00% 1.387,03	10,00% 1.387,03	20,00% 2.774,06	20,00% 2.774,06	40,00% 5.548,12
14	DRENAGEM	100,00% 377.118,68		15,00% 56.567,80	15,00% 56.567,80	15,00% 56.567,80	15,00% 56.567,80		20,00% 75.423,74	20,00% 75.423,74				
15	LIMPEZA FINAL DA OBRA	100,00% 3.614,37												100,00% 3.614,37
Porcentagem			1,45%	7,82%	6,38%	7,31%	9,04%	6,94%	7,56%	10,82%	11,38%	13,17%	10,07%	8,07%
Custo		R\$ 6.686.225,12	96.627,30	522.915,70	426.288,39	488.966,77	604.518,01	464.032,80	505.414,52	723.478,47	761.047,82	880.329,51	673.333,20	539.272,56
Porcentagem Acumulado			1,45%	9,27%	15,64%	22,95%	32,0%	38,94%	46,5%	57,32%	68,7%	81,86%	91,93%	100,0%
Custo Acumulado			96.627,30	619.543,00	1.045.831,39	1.534.798,16	2.139.316,17	2.603.348,97	3.108.763,49	3.832.241,96	4.593.289,78	5.473.619,29	6.146.952,49	6.686.225,12



PREFEITURA MUNICIPAL DE BREVES



SECRETARIA MUNICIPAL DE DESENVOLVIMENTO ECONÔMICO, PROJETOS E CONVÊNIOS

OBJETO: CONSTRUÇÃO DA PRAÇA POLIESPORTIVA NO BAIRRO AEROPORTO

LOCAL: PASSAGEM CAJUAL, S/N - BAIRRO: AEROPORTO

REF. DE PREÇOS: SINAPI 11/2025 -SEOP 10/2025 - ORSE11/2025 - NÃO DESONERADO

DATA: 25/01/2026

BDI: 23,38%

PRAZO DE EXECUÇÃO: 360DIAS

VALOR TOTAL: R\$ 6.686.225,12

Planilha Orçamentária Analítica

1			SERVIÇOS PRELIMINARES					193.254,61		
1.1	Código	Banco	Descrição	Tipo	Und	Quant.	Valor Unit	Total		
Composição	103689	SINAPI	FORNECIMENTO E INSTALAÇÃO DE PLACA DE OBRA COM CHAPA GALVANIZADA E ESTRUTURA DE MADEIRA. AF_03/2022_PS	Sinalização Vertical Viária	m ²	1,0000000	475,04	475,04		
Composição Auxiliar	102234	SINAPI	PINTURA IMUNIZANTE PARA MADEIRA, 2 DEMÃOS. AF_01/2021	Pintura em Madeira	m ²	0,5000000	28,20	14,10		
Composição Auxiliar	88316	SINAPI	SERVEANTE COM ENCARGOS COMPLEMENTARES	Livro SINAPI: Cálculos e Parâmetros	H	1,1186000	26,11	29,20		
Composição Auxiliar	88262	SINAPI	CARPINTEIRO DE FORMAS COM ENCARGOS COMPLEMENTARES	Livro SINAPI: Cálculos e Parâmetros	H	0,3729000	31,67	11,80		
Insumo	00005065	SINAPI	PREGO DE AÇO POLIDO COM CABECA 10 X 10 (7/8 X 17)	Material	KG	0,0113000	31,69	0,35		
Insumo	00004813	SINAPI	PLACA DE OBRA (PARA CONSTRUÇÃO CIVIL) EM CHAPA GALVANIZADA *N. 22*, ADESIVADA, DE *2,4 X 1,2* M (SEM POSTES PARA FIXAÇÃO)	Material	m ²	1,0000000	400,00	400,00		
Insumo	00004509	SINAPI	SARRAFO *2,5 X 10* CM EM PINUS, MISTA OU EQUIVALENTE DA REGIAO - BRUTA	Material	M	3,2083000	6,04	19,37		
Insumo	00005069	SINAPI	PREGO DE AÇO POLIDO COM CABECA 17 X 27 (2 1/2 X 11)	Material	KG	0,0132000	16,98	0,22		
					MO sem LS =>	31,52	LS =>	0,00	MO com LS =>	31,52
					Valor do BDI =>	111,06			Valor com BDI =>	586,10
						Quant. =>	6,48	Preço Total =>	3.797,92	
1.2	Código	Banco	Descrição	Tipo	Und	Quant.	Valor Unit	Total		
Composição	98459	SINAPI	TAPUME COM TELHA METÁLICA. AF_03/2024	Instalações para Canteiros de	m ²	1,0000000	100,21	100,21		
Composição Auxiliar	88262	SINAPI	CARPINTEIRO DE FORMAS COM ENCARGOS COMPLEMENTARES	Livro SINAPI: Cálculos e Parâmetros	H	0,7350000	31,67	23,27		
Composição Auxiliar	88239	SINAPI	AJUDANTE DE CARPINTEIRO COM ENCARGOS COMPLEMENTARES	Livro SINAPI: Cálculos e Parâmetros	H	0,4920000	26,48	13,02		
Composição Auxiliar	91693	SINAPI	SERRA CIRCULAR DE BANCADA COM MOTOR ELÉTRICO POTÊNCIA DE 5HP, COM COIFA PARA DISCO 10" - CHI DIURNO. AF_08/2015	Custos Horários Produtivo e Improdutivo dos Equipamentos	CHI	0,0264000	33,80	0,89		
Composição Auxiliar	91692	SINAPI	SERRA CIRCULAR DE BANCADA COM MOTOR ELÉTRICO POTÊNCIA DE 5HP, COM COIFA PARA DISCO 10" - CHP DIURNO. AF_08/2015	Custos Horários Produtivo e Improdutivo dos Equipamentos	CHP	0,0066000	35,50	0,23		
Composição Auxiliar	94974	SINAPI	CONCRETO MAGRO PARA LASTRO, TRAÇO 1:4,5:4,5 (EM MASSA SECA DE CIMENTO/ AREIA MÉDIA/ BRITA 1) - PREPARO MANUAL. AF_05/2021	Produção de Concreto	m ³	0,0061000	671,07	4,09		
Insumo	00005061	SINAPI	PREGO DE AÇO POLIDO COM CABECA 18 X 27 (2 1/2 X 10)	Material	KG	0,0680000	16,38	1,11		
Insumo	00006194	SINAPI	TABUA *2,5 X 15 CM EM PINUS, MISTA OU EQUIVALENTE DA REGIAO - BRUTA	Material	M	2,0000000	8,50	17,00		
Insumo	00007243	SINAPI	TELHA TRAPEZOIDAL EM AÇO ZINCADO, SEM PINTURA, ALTURA DE APROXIMADAMENTE 40 MM, ESPESSURA DE 0,50 MM E LARGURA UTIL DE 980 MM	Material	m ²	0,5853000	44,41	25,99		
Insumo	00004491	SINAPI	PONTELETE *7,5 X 7,5* CM EM PINUS, MISTA OU EQUIVALENTE DA REGIAO - BRUTA	Material	M	1,2273000	11,91	14,61		
					MO sem LS =>	25,93	LS =>	0,00	MO com LS =>	25,93
					Valor do BDI =>	23,42			Valor com BDI =>	123,63
						Quant. =>	1,048,98	Preço Total =>	129.685,39	
1.3	Código	Banco	Descrição	Tipo	Und	Quant.	Valor Unit	Total		
Composição	010005	SEDOP	Barracão de madeira/Almoxarifado	0	m ²	1,0000000	569,87	569,87		
Composição Auxiliar	280013	SEDOP	CARPINTEIRO COM ENCARGOS COMPLEMENTARES	0	h	6,7000000	31,75	212,72		
Composição Auxiliar	280026	SEDOP	SERVEANTE COM ENCARGOS COMPLEMENTARES	0	h	7,5000000	26,13	195,97		
Insumo	D00060	SEDOP	Aldrava p/ cadeado (4x1/2")	Material	un	0,0200000	10,72	0,21		
Insumo	D00019	SEDOP	Régua 3"x1" 4 m apar.	Material	Dz	0,0500000	336,00	16,80		
Insumo	D00061	SEDOP	Fechadura de sobrepor comum	Material	un	0,0200000	77,21	1,54		
Insumo	D00016	SEDOP	Tábua de madeira branca 4m	Material	Dz	0,3800000	115,02	43,70		
Insumo	D00344	SEDOP	Arruela concava em PVC d=5/16"	Material	un	0,5000000	0,70	0,35		
Insumo	D00002	SEDOP	Massa de vedação	Material	kg	0,0420000	17,73	0,74		
Insumo	D00281	SEDOP	Pernamanca 3" x 2" 4 m - madeira branca	Material	Dz	0,1700000	215,00	36,55		
Insumo	D00001	SEDOP	Parafuso fo go 5/16" c= 110mm	Material	un	0,0400000	1,48	0,05		
Insumo	D00015	SEDOP	Tábua de madeira forte 4m	Material	Dz	0,1400000	240,00	33,60		
Insumo	D00081	SEDOP	Prego 2 1/2"x10	Material	kg	0,5000000	18,68	9,34		
Insumo	D00059	SEDOP	Cadeado No. 30	Material	un	0,0200000	35,20	0,70		
Insumo	D00062	SEDOP	Dobradiça 3"x3" com parafuso	Material	un	0,1900000	25,78	4,89		
Insumo	D00049	SEDOP	Telha fibrotex (1.22x0.55m) e=4mm	Material	un	0,8200000	15,50	12,71		
					MO sem LS =>	271,12	LS =>	0,00	MO com LS =>	271,12
					Valor do BDI =>	133,23			Valor com BDI =>	703,10
						Quant. =>	20,00	Preço Total =>	14.062,00	
1.4	Código	Banco	Descrição	Tipo	Und	Quant.	Valor Unit	Total		
Composição	99059	SINAPI	LOCAÇÃO CONVENCIONAL DE OBRA, UTILIZANDO GABARITO DE TÁBUAS CORRIDAS PONTELETADAS A CADA 2,00M - 2 UTILIZAÇÕES. AF_03/2024	Locação de Obras	M	1,0000000	70,64	70,64		
Composição Auxiliar	94974	SINAPI	CONCRETO MAGRO PARA LASTRO, TRAÇO 1:4,5:4,5 (EM MASSA SECA DE CIMENTO/ AREIA MÉDIA/ BRITA 1) - PREPARO MANUAL. AF_05/2021	Produção de Concreto	m ³	0,0040000	671,07	2,68		

Composição Auxiliar	91693	SINAPI	SERRA CIRCULAR DE BANCADA COM MOTOR ELÉTRICO POTÊNCIA DE 5HP, COM COIFA PARA DISCO 10" - CHI DIURNO. AF_08/2015	Custos Horários Produtivo e Improdutivo dos Equipamentos	CHI	0,0280000	33,80	0,94		
Composição Auxiliar	91692	SINAPI	SERRA CIRCULAR DE BANCADA COM MOTOR ELÉTRICO POTÊNCIA DE 5HP, COM COIFA PARA DISCO 10" - CHP DIURNO. AF_08/2015	Custos Horários Produtivo e Improdutivo dos Equipamentos	CHP	0,0070000	35,50	0,24		
Composição Auxiliar	88239	SINAPI	AJUDANTE DE CARPINTEIRO COM ENCARGOS COMPLEMENTARES	Livro SINAPI: Cálculos e Parâmetros	H	0,7247000	26,48	19,19		
Composição Auxiliar	88262	SINAPI	CARPINTEIRO DE FORMAS COM ENCARGOS COMPLEMENTARES	Livro SINAPI: Cálculos e Parâmetros	H	0,7247000	31,67	22,95		
Insumo	00010567	SINAPI	TABUA *2,5 X 23* CM EM PINUS, MISTA OU EQUIVALENTE DA REGIAO - BRUTA	Material	M	0,5500000	13,46	7,40		
Insumo	00007356	SINAPI	TINTA LATEX ACRILICA PREMIUM, COR BRANCO FOSCO	Material	L	0,0256000	34,30	0,87		
Insumo	00004417	SINAPI	SARRAFO NAO APARELHADO *2,5 X 7* CM, EM MACARANDUBA/MASSARANDUBA, ANGELIM, PEROBA-ROSA OU EQUIVALENTE DA REGIAO - BRUTA	Material	M	0,7445000	6,53	4,86		
Insumo	00004433	SINAPI	CAIBRO NAO APARELHADO *6 X 6* CM, EM MACARANDUBA/MASSARANDUBA, ANGELIM OU EQUIVALENTE DA REGIAO - BRUTA	Material	M	0,4125000	23,46	9,67		
Insumo	00005068	SINAPI	PREGO DE ACO POLIDO COM CABECA 17 X 21 (2 X 11)	Material	KG	0,1110000	16,66	1,84		
				MO sem LS =>		29,46	LS =>	0,00	MO com LS =>	29,46
				Valor do BDI =>		16,51			Valor com BDI =>	87,15
						Quant. =>	524,49	Preço Total =>	45.709,30	

2										1.478.882,39
2.1	Código	Banco	Descrição	Tipo	Und	Quant.	Valor Unit	Total		
Composição	260652	SEDOP	Muro em alvenaria,rebocado e pintado 2 faces(h=2.50m)	0	m	1,0000000	1.040,26	1.040,26		
Composição Auxiliar	030010	SEDOP	Escavação manual de ate 1.50m de profundidade	0	m³	0,0900000	104,52	9,40		
Composição Auxiliar	040025	SEDOP	Fundação corrida com seixo	0	m³	0,0900000	1.039,97	93,59		
Composição Auxiliar	110143	SEDOP	Chapisco de cimento e areia no traço 1:3	0	m²	5,1000000	16,95	86,44		
Composição Auxiliar	020174	SEDOP	Retirada de entulho - manualmente (incluindo caixa coletora)	0	m³	0,0900000	101,81	9,16		
Composição Auxiliar	110763	SEDOP	Reboco com argamassa 1:6:Adit. Plast.	0	m²	5,1000000	50,88	259,48		
Composição Auxiliar	050729	SEDOP	Concreto armado fck=20MPa c/ forma mad. branca (incl. lançamento eadensamento)	0	m³	0,0220000	4.150,67	91,31		
Composição Auxiliar	060046	SEDOP	Alvenaria tijolo de barro a cutelo	0	m²	2,5000000	135,67	339,17		
Composição Auxiliar	150125	SEDOP	Latex acrílica fosca int./ext. sem superf. preparada	0	m²	5,1000000	20,34	103,73		
Composição Auxiliar	040285	SEDOP	Baldrame em concreto simples com seixo inclusive forma madeira branca	0	m³	0,0230000	1.969,23	45,29		
Composição Auxiliar	010269	SEDOP	Locação planimetrica de linha	0	m	1,0000000	2,69	2,69		
				MO sem LS =>		465,65	LS =>	0,00	MO com LS =>	465,65
				Valor do BDI =>		243,21			Valor com BDI =>	1.283,47
						Quant. =>	165,41	Preço Total =>	212.298,77	

2.2										415,40
2.2	Código	Banco	Descrição	Tipo	Und	Quant.	Valor Unit	Total		
Composição	COMP-36	Próprio	Muro em alvenaria,rebocado e pintado 2 faces(h=0,40m)	PARE - PAREDES/PAINEIS	M	1,0000000	415,40	415,40		
Composição Auxiliar	030010	SEDOP	Escavação manual de ate 1.50m de profundidade	0	m³	0,0900000	104,52	9,40		
Composição Auxiliar	060046	SEDOP	Alvenaria tijolo de barro a cutelo	0	m²	0,4000000	135,67	54,26		
Composição Auxiliar	020174	SEDOP	Retirada de entulho - manualmente (incluindo caixa coletora)	0	m³	0,0900000	101,81	9,16		
Composição Auxiliar	110143	SEDOP	Chapisco de cimento e areia no traço 1:3	0	m²	0,8000000	16,95	13,56		
Composição Auxiliar	040285	SEDOP	Baldrame em concreto simples com seixo inclusive forma madeira branca	0	m³	0,0450000	1.969,23	88,61		
Composição Auxiliar	010269	SEDOP	Locação planimetrica de linha	0	m	1,0000000	2,69	2,69		
Composição Auxiliar	110763	SEDOP	Reboco com argamassa 1:6:Adit. Plast.	0	m²	0,8000000	50,88	40,70		
Composição Auxiliar	150125	SEDOP	Latex acrílica fosca int./ext. sem superf. preparada	0	m²	0,8000000	20,34	16,27		
Composição Auxiliar	040025	SEDOP	Fundação corrida com seixo	0	m³	0,0900000	1.039,97	93,59		
Composição Auxiliar	050729	SEDOP	Concreto armado fck=20MPa c/ forma mad. branca (incl. lançamento eadensamento)	0	m³	0,0210000	4.150,67	87,16		
				MO sem LS =>		152,46	LS =>	0,00	MO com LS =>	152,46
				Valor do BDI =>		97,12			Valor com BDI =>	512,52
						Quant. =>	163,41	Preço Total =>	83.750,89	

2.3										2,96
2.3	Código	Banco	Descrição	Tipo	Und	Quant.	Valor Unit	Total		
Composição	100576	SINAPI	REGULARIZAÇÃO E COMPACTAÇÃO DE SUBLEITO DE SOLO PREDOMINANTEMENTE ARGILOSO, PARA OBRAS DE CONSTRUÇÃO DE PAVIMENTOS. AF_09/2024	Aterros, Bases, Sub bases e Imprimações	m²	1,0000000	2,96	2,96		
Composição Auxiliar	5934	SINAPI	MOTONIVELADORA POTÊNCIA BÁSICA LÍQUIDA (PRIMEIRA MARCHA) 125 HP, PESO BRUTO 13032 KG, LARGURA DA LÂMINA DE 3,7 M - CHI DIURNO. AF_06/2014	Custos Horários Produtivo e Improdutivo dos Equipamentos	CHI	0,0083127	109,98	0,91		
Composição Auxiliar	93244	SINAPI	ROLO COMPACTADOR VIBRATÓRIO PÉ DE CARNEIRO PARA SOLOS, POTÊNCIA 80 HP, PESO OPERACIONAL SEM/COM LASTRO 7,4 / 8,8 T, LARGURA DE TRABALHO 1,68 M - CHI DIURNO. AF_02/2016	Custos Horários Produtivo e Improdutivo dos Equipamentos	CHI	0,0060957	64,81	0,39		
Composição Auxiliar	73436	SINAPI	ROLO COMPACTADOR VIBRATÓRIO PÉ DE CARNEIRO PARA SOLOS, POTÊNCIA 80 HP, PESO OPERACIONAL SEM/COM LASTRO 7,4 / 8,8 T, LARGURA DE TRABALHO 1,68 M - CHP DIURNO. AF_02/2016	Custos Horários Produtivo e Improdutivo dos Equipamentos	CHP	0,0025195	157,10	0,39		

Composição Auxiliar	5903	SINAPI	CAMINHÃO PIPA 10.000 L TRUCADO, PESO BRUTO TOTAL 23.000 KG, CARGA ÚTIL MÁXIMA 15.935 KG, DISTÂNCIA ENTRE EIXOS 4,8 M, POTÊNCIA 230 CV, INCLUSIVE TANQUE DE AÇO PARA TRANSPORTE DE ÁGUA - CHI DIURNO. AF_06/2014	Custos Horários Produtivo e Improdutivo dos Equipamentos	CHI	0,0075450	81,02	0,61		
Composição Auxiliar	5901	SINAPI	CAMINHÃO PIPA 10.000 L TRUCADO, PESO BRUTO TOTAL 23.000 KG, CARGA ÚTIL MÁXIMA 15.935 KG, DISTÂNCIA ENTRE EIXOS 4,8 M, POTÊNCIA 230 CV, INCLUSIVE TANQUE DE AÇO PARA TRANSPORTE DE ÁGUA - CHP DIURNO. AF_06/2014	Custos Horários Produtivo e Improdutivo dos Equipamentos	CHP	0,0010702	339,62	0,36		
Composição Auxiliar	5932	SINAPI	MOTONIVELADORA POTÊNCIA BÁSICA LÍQUIDA (PRIMEIRA MARCHA) 125 HP, PESO BRUTO 13032 KG, LARGURA DA LÂMINA DE 3,7 M - CHP DIURNO. AF_06/2014	Custos Horários Produtivo e Improdutivo dos Equipamentos	CHP	0,0003025	280,69	0,08		
Composição Auxiliar	88316	SINAPI	SERVEANTE COM ENCARGOS COMPLEMENTARES	Livro SINAPI: Cálculos e Parâmetros	H	0,0086152	26,11	0,22		
					MO sem LS =>	0,79	LS =>	0,00	MO com LS =>	0,79
					Valor do BDI =>	0,69	Valor com BDI =>		3,65	
					Quant. =>	6,499,00	Preço Total =>	23.721,35		

2.4	Código	Banco	Descrição	Tipo	Und	Quant.	Valor Unit	Total		
Composição	100324	SINAPI	LASTRO COM MATERIAL GRANULAR (PEDRA BRITADA N.1 E PEDRA BRITADA N.2), APLICADO EM PISOS OU LAJES SOBRE SOLO, ESPESSURA DE *10 CM*. AF_01/2024	Lastro	m³	1,0000000	368,42	368,42		
Composição Auxiliar	88309	SINAPI	PEDREIRO COM ENCARGOS COMPLEMENTARES	Livro SINAPI: Cálculos e Parâmetros	H	1,5790000	32,10	50,68		
Composição Auxiliar	88316	SINAPI	SERVEANTE COM ENCARGOS COMPLEMENTARES	Livro SINAPI: Cálculos e Parâmetros	H	0,6340000	26,11	16,55		
Composição Auxiliar	91278	SINAPI	PLACA VIBRATÓRIA REVERSÍVEL COM MOTOR 4 TEMPOS A GASOLINA, FORÇA CENTRÍFUGA DE 25 KN (2500 KGF), POTÊNCIA 5,5 CV - CHI DIURNO. AF_08/2015	Custos Horários Produtivo e Improdutivo dos Equipamentos	CHI	0,0300000	0,78	0,02		
Composição Auxiliar	91277	SINAPI	PLACA VIBRATÓRIA REVERSÍVEL COM MOTOR 4 TEMPOS A GASOLINA, FORÇA CENTRÍFUGA DE 25 KN (2500 KGF), POTÊNCIA 5,5 CV - CHP DIURNO. AF_08/2015	Custos Horários Produtivo e Improdutivo dos Equipamentos	CHP	0,0320000	10,50	0,33		
Insumo	00004721	SINAPI	PEDRA BRITADA N. 1 (9,5 A 19 MM) POSTO	Material	m³	0,5950000	252,15	150,02		
Insumo	00004718	SINAPI	PEDRA BRITADA N. 2 (19 A 38 MM) POSTO	Material	m³	0,5950000	253,48	150,82		
					MO sem LS =>	45,51	LS =>	0,00	MO com LS =>	45,51
					Valor do BDI =>	86,13	Valor com BDI =>		454,55	
					Quant. =>	649,90	Preço Total =>	295.412,04		

2.5	Código	Banco	Descrição	Tipo	Und	Quant.	Valor Unit	Total		
Composição	CPU-21	Próprio	LASTRO COM MATERIAL GRANULAR (PÓ DE BRITA), ESPESSURA DE 5 CM	PAVI - PAVIMENTAÇÃO	M³	1,0000000	378,64	378,64		
Composição Auxiliar	91278	SINAPI	PLACA VIBRATÓRIA REVERSÍVEL COM MOTOR 4 TEMPOS A GASOLINA, FORÇA CENTRÍFUGA DE 25 KN (2500 KGF), POTÊNCIA 5,5 CV - CHI DIURNO. AF_08/2015	Custos Horários Produtivo e Improdutivo dos Equipamentos	CHI	0,0300000	0,78	0,02		
Composição Auxiliar	88316	SINAPI	SERVEANTE COM ENCARGOS COMPLEMENTARES	Livro SINAPI: Cálculos e Parâmetros	H	0,3940000	26,11	10,28		
Composição Auxiliar	88309	SINAPI	PEDREIRO COM ENCARGOS COMPLEMENTARES	Livro SINAPI: Cálculos e Parâmetros	H	1,2170000	32,10	39,06		
Composição Auxiliar	91277	SINAPI	PLACA VIBRATÓRIA REVERSÍVEL COM MOTOR 4 TEMPOS A GASOLINA, FORÇA CENTRÍFUGA DE 25 KN (2500 KGF), POTÊNCIA 5,5 CV - CHP DIURNO. AF_08/2015	Custos Horários Produtivo e Improdutivo dos Equipamentos	CHP	0,0320000	10,50	0,33		
Insumo	00004720	SINAPI	PEDRA BRITADA N. 0, OU PEDRISCO (4,8 A 9,5 MM) POSTO	Material	m³	1,1300000	291,11	328,95		
					MO sem LS =>	33,53	LS =>	0,00	MO com LS =>	33,53
					Valor do BDI =>	88,52	Valor com BDI =>		467,16	
					Quant. =>	324,95	Preço Total =>	151.803,64		

2.6	Código	Banco	Descrição	Tipo	Und	Quant.	Valor Unit	Total		
Composição	10042	ORSE	Fornecimento e instalação de grama sintética 42mm, alta durabilidade, cor verde, proteção raios UV e luz solar, incluso cola, type, areia tratada, borracha e mão de obra especializada	Paisagismo	m²	1,0000000	61,90	61,90		
Item	Código	Banco	Descrição	Tipo	Und	Quant.	Valor Unit	Total		
Insumo	10505	ORSE	Fornecimento e instalação de grama sintética 42mm, alta durabilidade, cor verde, proteção raios UV e luz solar, incluso cola, type, areia tratada, borracha e mão de obra especializada	Serviços	m²	1,0000000	61,90	61,90		
Detalhamento de Cálculo ORSE										
Item	Código	Banco	Descrição	Tipo	Und	Quant.	Valor Unit	Total		
Insumo	10505	ORSE	Fornecimento e instalação de grama sintética 42mm, alta durabilidade, cor verde, proteção raios UV e luz solar, incluso cola, type, areia tratada, borracha e mão de obra especializada	Serviços	m²	1,0000000	61,90	61,90		
					MO sem LS =>	0,00	LS =>	0,00	MO com LS =>	0,00
					Valor do BDI =>	14,47	Valor com BDI =>		76,37	
					Quant. =>	6,499,00	Preço Total =>	496.328,63		

2.7	Código	Banco	Descrição	Tipo	Und	Quant.	Valor Unit	Total
Composição	102362	SINAPI	ALAMBRADO PARA QUADRA POLIESPORTIVA, ESTRUTURADO POR TUBOS DE AÇO GALVANIZADO, (MONTANTES COM DIÂMETRO 2", TRAVESSAS E ESCORAS COM DIÂMETRO 1 ¼"), COM TELA DE ARAME GALVANIZADO, FIO 14 BWG E MALHA QUADRADA 5X5CM (EXCETO MURETA). AF_03/2021	Cercas, Protetores e Alambrados	m²	1,0000000	154,54	154,54
Composição Auxiliar	88316	SINAPI	SERVEANTE COM ENCARGOS COMPLEMENTARES	Livro SINAPI: Cálculos e Parâmetros	H	0,3765606	26,11	9,83
Composição Auxiliar	88315	SINAPI	SERRALHEIRO COM ENCARGOS COMPLEMENTARES	Livro SINAPI: Cálculos e Parâmetros	H	0,7531213	31,89	24,01
Composição Auxiliar	94962	SINAPI	CONCRETO MAGRO PARA LASTRO, TRAÇO 1:4,5:4,5 (EM MASSA SECA DE CIMENTO/ AREIA MÉDIA/ BRITA 1) - PREPARO MECÂNICO COM BETONEIRA 400 L. AF_05/2021	Produção de Concreto	m³	0,0044506	597,74	2,66
Insumo	00007167	SINAPI	TELA DE ARAME GALVANIZADA QUADRANGULAR / LOSANGULAR, FIO 2,11 MM (14 BWG), MALHA 5 X 5 CM, H = 2 M	Material	m²	1,0202961	30,27	30,88
Insumo	00011002	SINAPI	ELETRODO REVESTIDO AWS - E6013, DIÂMETRO IGUAL A 2,50 MM	Material	KG	0,0025304	49,78	0,12

Insumo	00043130	SINAPI	ARAME GALVANIZADO 12 BWG, D = 2,76 MM (0,048 KG/M) OU 14 BWG, D = 2,11 MM (0,026 KG/M)	Material	KG	0,0796749	23,13	1,84		
Insumo	00007696	SINAPI	TUBO ACO GALVANIZADO COM COSTURA, CLASSE MEDIA, DN 2", E = *3,65* MM, PESO *5,10* KG/M (NBR 5580)	Material	M	0,6253651	73,63	46,04		
Insumo	00007698	SINAPI	TUBO ACO GALVANIZADO COM COSTURA, CLASSE MEDIA, DN 1.1/4", E = *3,25* MM, PESO *3,14* KG/M (NBR 5580)	Material	M	0,8912365	43,95	39,16		
					MO sem LS =>	23,06	LS =>	0,00	MO com LS =>	23,06
					Valor do BDI =>	36,13			Valor com BDI =>	190,67
						Quant. =>	1,005,00	Preço Total =>	191.623,35	
2.8	Código	Banco	Descrição	Tipo	Und	Quant.	Valor Unit	Total		
Composição	100740	SINAPI	PINTURA COM TINTA ALQUÍDICA DE ACABAMENTO (ESMALTE SINTÉTICO ACETINADO) APLICADA A ROLO OU PINCEL SOBRE PERFIL METÁLICO EXECUTADO EM FÁBRICA (POR DEMÃO). AF_01/2020	Pintura em Superfícies Metálicas	m ²	1,0000000	12,32	12,32		
Composição Auxiliar	88310	SINAPI	PINTOR COM ENCARGOS COMPLEMENTARES	Livro SINAPI: Cálculos e Parâmetros	H	0,2149000	33,77	7,25		
Insumo	00007311	SINAPI	TINTA ESMALTE SINTÉTICO PREMIUM ACETINADO	Material	L	0,1242000	38,88	4,82		
Insumo	00005318	SINAPI	DILUENTE AGUARRAS	Material	L	0,0124000	20,50	0,25		
					MO sem LS =>	4,75	LS =>	0,00	MO com LS =>	4,75
					Valor do BDI =>	2,88			Valor com BDI =>	15,20
						Quant. =>	1,005,00	Preço Total =>	15.276,00	
2.9	Código	Banco	Descrição	Tipo	Und	Quant.	Valor Unit	Total		
Composição	2431	ORSE	Trave para futebol de campo	Urbanização de Parques e Praças	par	1,0000000	3.862,17	3.862,17		
Item	Código	Banco	Descrição	Tipo	Und	Quant.	Valor Unit	Total		
Insumo	244	ORSE	Traves p/ futebol campo c/ tubo 4" cod.4015	Material	par	1,0000000	3.862,17	3.862,17		
Detalhamento de Cálculo ORSE										
Item	Código	Banco	Descrição	Tipo	Und	Quant.	Valor Unit	Total		
Insumo	244	ORSE	Traves p/ futebol campo c/ tubo 4" cod.4015	Material	par	1,0000000	3.862,17	3.862,17		
					MO sem LS =>	0,00	LS =>	0,00	MO com LS =>	0,00
					Valor do BDI =>	902,97			Valor com BDI =>	4.765,14
						Quant. =>	1,00	Preço Total =>	4.765,14	
2.10	Código	Banco	Descrição	Tipo	Und	Quant.	Valor Unit	Total		
Composição	2426	ORSE	Rede oficial p/futebol campo, nylon, fio 3mm, malha 16, dim:7,5x2,5m	Urbanização de Parques e Praças	par	1,0000000	367,08	367,08		
Item	Código	Banco	Descrição	Tipo	Und	Quant.	Valor Unit	Total		
Insumo	1928	ORSE	Rede oficial p/futebol campo, nylon, fio 3mm, malha 16, dim:7,5x2,5m (cod.2016)	Material	par	1,0000000	367,08	367,08		
Detalhamento de Cálculo ORSE										
Item	Código	Banco	Descrição	Tipo	Und	Quant.	Valor Unit	Total		
Insumo	1928	ORSE	Rede oficial p/futebol campo, nylon, fio 3mm, malha 16, dim:7,5x2,5m (cod.2016)	Material	par	1,0000000	367,08	367,08		
					MO sem LS =>	0,00	LS =>	0,00	MO com LS =>	0,00
					Valor do BDI =>	85,82			Valor com BDI =>	452,90
						Quant. =>	1,00	Preço Total =>	452,90	
2.11	Código	Banco	Descrição	Tipo	Und	Quant.	Valor Unit	Total		
Composição	090623	SEDOP	Portão tubo/tela arame galv.c/ferragens (incl.pint.anti-corrosiva)	0	m ²	1,0000000	699,00	699,00		
Composição Auxiliar	280023	SEDOP	PEDREIRO COM ENCARGOS COMPLEMENTARES	0	h	3,0000000	32,12	96,36		
Composição Auxiliar	280004	SEDOP	AJUDANTE DE PEDREIRO COM ENCARGOS COMPLEMENTARES	0	h	3,0000000	26,11	78,33		
Composição Auxiliar	110142	SEDOP	Argamassa de cimento e areia 1:6	0	m ³	0,0500000	521,40	26,07		
Insumo	D00235	SEDOP	Portão tubo fo go tela arame galv. c/ ferr.-(incl.pint.anti-corrosiva)	Material	m ²	1,0000000	498,24	498,24		
					MO sem LS =>	120,90	LS =>	0,00	MO com LS =>	120,90
					Valor do BDI =>	163,42			Valor com BDI =>	862,42
						Quant. =>	4,00	Preço Total =>	3.449,68	
3			MEIA QUADRA BASQUETE (2 Unidades)					208.927,93		
3.1	Código	Banco	Descrição	Tipo	Und	Quant.	Valor Unit	Total		
Composição	260652	SEDOP	Muro em alvenaria,rebocado e pintado 2 faces(h=2.50m)	0	m	1,0000000	1.040,26	1.040,26		
Composição Auxiliar	030010	SEDOP	Escavação manual de ate 1.50m de profundidade	0	m ³	0,0900000	104,52	9,40		
Composição Auxiliar	040025	SEDOP	Fundação corrida com seixo	0	m ³	0,0900000	1.039,97	93,59		
Composição Auxiliar	110143	SEDOP	Chapisco de cimento e areia no traço 1:3	0	m ²	5,1000000	16,95	86,44		
Composição Auxiliar	020174	SEDOP	Retirada de entulho - manualmente (incluindo caixa coletora)	0	m ³	0,0900000	101,81	9,16		
Composição Auxiliar	110763	SEDOP	Reboco com argamassa 1:6:Adit. Plast.	0	m ²	5,1000000	50,88	259,48		
Composição Auxiliar	050729	SEDOP	Concreto armado fck=20MPa c/ forma mad. branca (incl. lançamento eadensamento)	0	m ³	0,0220000	4.150,67	91,31		
Composição Auxiliar	060046	SEDOP	Alvenaria tijolo de barro a cutelo	0	m ²	2,5000000	135,67	339,17		
Composição Auxiliar	150125	SEDOP	Latex acrílica fosca int./ext. sem superf. preparada	0	m ²	5,1000000	20,34	103,73		
Composição Auxiliar	040285	SEDOP	Baldrame em concreto simples com seixo inclusive forma madeira branca	0	m ³	0,0230000	1.969,23	45,29		
Composição Auxiliar	010269	SEDOP	Locação planimetrica de linha	0	m	1,0000000	2,69	2,69		
					MO sem LS =>	465,65	LS =>	0,00	MO com LS =>	465,65
					Valor do BDI =>	243,21			Valor com BDI =>	1.283,47
						Quant. =>	33,10	Preço Total =>	42.482,85	
3.2	Código	Banco	Descrição	Tipo	Und	Quant.	Valor Unit	Total		

Composição	100576	SINAPI	REGULARIZAÇÃO E COMPACTAÇÃO DE SUBLEITO DE SOLO PREDOMINANTEMENTE ARGILOSO, PARA OBRAS DE CONSTRUÇÃO DE PAVIMENTOS. AF_09/2024	Aterros, Bases, Sub bases e Imprimações	m ²	1,0000000	2,96	2,96		
Composição Auxiliar	5934	SINAPI	MOTONIVELADORA POTÊNCIA BÁSICA LÍQUIDA (PRIMEIRA MARCHA) 125 HP, PESO BRUTO 13032 KG, LARGURA DA LÂMINA DE 3,7 M - CHI DIURNO. AF_06/2014	Custos Horários Produtivo e Improdutivo dos Equipamentos	CHI	0,0083127	109,98	0,91		
Composição Auxiliar	93244	SINAPI	ROLO COMPACTADOR VIBRATÓRIO PÉ DE CARNEIRO PARA SOLOS, POTÊNCIA 80 HP, PESO OPERACIONAL SEM/COM LASTRO 7,4 / 8,8 T, LARGURA DE TRABALHO 1,68 M - CHI DIURNO. AF_02/2016	Custos Horários Produtivo e Improdutivo dos Equipamentos	CHI	0,0060957	64,81	0,39		
Composição Auxiliar	73436	SINAPI	ROLO COMPACTADOR VIBRATÓRIO PÉ DE CARNEIRO PARA SOLOS, POTÊNCIA 80 HP, PESO OPERACIONAL SEM/COM LASTRO 7,4 / 8,8 T, LARGURA DE TRABALHO 1,68 M - CHP DIURNO. AF_02/2016	Custos Horários Produtivo e Improdutivo dos Equipamentos	CHP	0,0025195	157,10	0,39		
Composição Auxiliar	5903	SINAPI	CAMINHÃO PIPA 10.000 L TRUCADO, PESO BRUTO TOTAL 23.000 KG, CARGA ÚTIL MÁXIMA 15.935 KG, DISTÂNCIA ENTRE EIXOS 4,8 M, POTÊNCIA 230 CV, INCLUSIVE TANQUE DE AÇO PARA TRANSPORTE DE ÁGUA - CHI DIURNO. AF_06/2014	Custos Horários Produtivo e Improdutivo dos Equipamentos	CHI	0,0075450	81,02	0,61		
Composição Auxiliar	5901	SINAPI	CAMINHÃO PIPA 10.000 L TRUCADO, PESO BRUTO TOTAL 23.000 KG, CARGA ÚTIL MÁXIMA 15.935 KG, DISTÂNCIA ENTRE EIXOS 4,8 M, POTÊNCIA 230 CV, INCLUSIVE TANQUE DE AÇO PARA TRANSPORTE DE ÁGUA - CHP DIURNO. AF_06/2014	Custos Horários Produtivo e Improdutivo dos Equipamentos	CHP	0,0010702	339,62	0,36		
Composição Auxiliar	5932	SINAPI	MOTONIVELADORA POTÊNCIA BÁSICA LÍQUIDA (PRIMEIRA MARCHA) 125 HP, PESO BRUTO 13032 KG, LARGURA DA LÂMINA DE 3,7 M - CHP DIURNO. AF_06/2014	Custos Horários Produtivo e Improdutivo dos Equipamentos	CHP	0,0003025	280,69	0,08		
Composição Auxiliar	88316	SINAPI	SERVENTE COM ENCARGOS COMPLEMENTARES	Livro SINAPI: Cálculos e Parâmetros	H	0,0086152	26,11	0,22		
					MO sem LS =>	0,79	LS =>	0,00	MO com LS =>	0,79
					Valor do BDI =>	0,69			Valor com BDI =>	3,65
						Quant. =>	501,84	Preço Total =>	1.831,71	
3.3	Código	Banco	Descrição	Tipo	Und	Quant.	Valor Unit	Total		
Composição	95240	SINAPI	LASTRO DE CONCRETO MAGRO, APLICADO EM PISOS, LAJES SOBRE SOLO OU RADIERS, ESPESSURA DE 3 CM. AF_01/2024	Lastro	m ²	1,0000000	26,52	26,52		
Composição Auxiliar	88316	SINAPI	SERVENTE COM ENCARGOS COMPLEMENTARES	Livro SINAPI: Cálculos e Parâmetros	H	0,0444000	26,11	1,15		
Composição Auxiliar	94968	SINAPI	CONCRETO MAGRO PARA LASTRO, TRAÇO 1:4,5:4,5 (EM MASSA SECA DE CIMENTO/ AREIA MÉDIA/ BRITA 1) - PREPARO MECÂNICO COM BETONEIRA 600 L. AF_05/2021	Produção de Concreto	m ³	0,0339000	594,15	20,14		
Composição Auxiliar	88309	SINAPI	PEDREIRO COM ENCARGOS COMPLEMENTARES	Livro SINAPI: Cálculos e Parâmetros	H	0,1631000	32,10	5,23		
					MO sem LS =>	6,45	LS =>	0,00	MO com LS =>	6,45
					Valor do BDI =>	6,20			Valor com BDI =>	32,72
						Quant. =>	501,84	Preço Total =>	16.420,20	
3.4	Código	Banco	Descrição	Tipo	Und	Quant.	Valor Unit	Total		
Composição	94994	SINAPI	EXECUÇÃO DE PASSEIO (CALÇADA) OU PISO DE CONCRETO COM CONCRETO MOLDADO IN LOCO, FEITO EM OBRA, ACABAMENTO CONVENCIONAL, ESPESSURA 8 CM, ARMADO. AF_08/2022	Passeios de Concreto	m ²	1,0000000	123,58	123,58		
Composição Auxiliar	94964	SINAPI	CONCRETO FCK = 20MPA, TRAÇO 1:2,7:3 (EM MASSA SECA DE CIMENTO/ AREIA MÉDIA/ BRITA 1) - PREPARO MECÂNICO COM BETONEIRA 400 L. AF_05/2021	Produção de Concreto	m ³	0,0985000	728,96	71,80		
Composição Auxiliar	88262	SINAPI	CARPINTEIRO DE FORMAS COM ENCARGOS COMPLEMENTARES	Livro SINAPI: Cálculos e Parâmetros	H	0,1301000	31,67	4,12		
Composição Auxiliar	88316	SINAPI	SERVENTE COM ENCARGOS COMPLEMENTARES	Livro SINAPI: Cálculos e Parâmetros	H	0,3183000	26,11	8,31		
Composição Auxiliar	88309	SINAPI	PEDREIRO COM ENCARGOS COMPLEMENTARES	Livro SINAPI: Cálculos e Parâmetros	H	0,1882000	32,10	6,04		
Insumo	00004509	SINAPI	SARRAFO *2,5 X 10* CM EM PINUS, MISTA OU EQUIVALENTE DA REGIAO - BRUTA	Material	M	0,2500000	6,04	1,51		
Insumo	00007156	SINAPI	TELA DE ACO SOLDADA NERVURADA, CA-60, Q-196, (3,11 KG/M2), DIAMETRO DO FIO = 5,0 MM, LARGURA = 2,45 M, ESPACAMENTO DA MALHA = 10 X 10 CM	Material	m ²	1,0816000	28,27	30,57		
Insumo	00002692	SINAPI	DESMOLDANTE PROTETOR PARA FORMAS DE MADEIRA, DE BASE OLEOSA EMULSIONADA EM AGUA	Material	L	0,0017000	7,86	0,01		
Insumo	00005068	SINAPI	PREGO DE ACO POLIDO COM CABECA 17 X 21 (2 X 11)	Material	KG	0,0240000	16,66	0,39		
Insumo	00004517	SINAPI	SARRAFO *2,5 X 7,5* CM EM PINUS, MISTA OU EQUIVALENTE DA REGIAO - BRUTA	Material	M	0,2000000	4,17	0,83		
					MO sem LS =>	19,59	LS =>	0,00	MO com LS =>	19,59
					Valor do BDI =>	28,89			Valor com BDI =>	152,47
						Quant. =>	501,84	Preço Total =>	76.515,54	
3.5	Código	Banco	Descrição	Tipo	Und	Quant.	Valor Unit	Total		
Composição	102494	SINAPI	PINTURA DE PISO COM TINTA EPÓXI, APLICAÇÃO MANUAL, 2 DEMÃOS, INCLUSO PRIMER EPÓXI. AF_05/2021	Pintura para Pisos e para Sinalização Horizontal e Vertical	m ²	1,0000000	63,93	63,93		
Composição Auxiliar	88316	SINAPI	SERVENTE COM ENCARGOS COMPLEMENTARES	Livro SINAPI: Cálculos e Parâmetros	H	0,1150000	26,11	3,00		
Composição Auxiliar	88310	SINAPI	PINTOR COM ENCARGOS COMPLEMENTARES	Livro SINAPI: Cálculos e Parâmetros	H	0,2750000	33,77	9,28		
Insumo	00044072	SINAPI	PRIMER EPOXI / EPOXIDICO	Material	L	0,2016000	116,92	23,57		
Insumo	00007304	SINAPI	TINTA EPOXI BASE AGUA PREMIUM, BRANCA	Material	L	0,3220000	77,65	25,00		
Insumo	00012815	SINAPI	FITA CREPE ROLO DE *25* MM X 50 M	Material	UN	0,0100000	9,98	0,09		
Insumo	00005330	SINAPI	DILUENTE EPOXI	Material	L	0,0640000	46,72	2,99		
					MO sem LS =>	7,96	LS =>	0,00	MO com LS =>	7,96
					Valor do BDI =>	14,94			Valor com BDI =>	78,87
						Quant. =>	501,84	Preço Total =>	39.580,12	
3.6	Código	Banco	Descrição	Tipo	Und	Quant.	Valor Unit	Total		
Composição	102506	SINAPI	PINTURA DE DEMARCAÇÃO DE QUADRA POLIESPORTIVA COM TINTA EPÓXI, E = 5 CM, APLICAÇÃO MANUAL. AF_05/2021	Pintura para Pisos e para Sinalização Horizontal e Vertical	M	1,0000000	12,45	12,45		

Composição Auxiliar	88310	SINAPI	PINTOR COM ENCARGOS COMPLEMENTARES	Livro SINAPI: Cálculos e Parâmetros	H	0,2390000	33,77	8,07		
Composição Auxiliar	88316	SINAPI	SERVEANTE COM ENCARGOS COMPLEMENTARES	Livro SINAPI: Cálculos e Parâmetros	H	0,1000000	26,11	2,61		
Insumo	00012815	SINAPI	FITA CREPE ROLO DE *25* MM X 50 M	Material	UN	0,0400000	9,98	0,39		
Insumo	00007304	SINAPI	TINTA EPOXI BASE AGUA PREMIUM, BRANCA	Material	L	0,0160000	77,65	1,24		
Insumo	00005330	SINAPI	DILUENTE EPOXI	Material	L	0,0030000	46,72	0,14		
					MO sem LS =>	6,91	LS =>	0,00	MO com LS =>	6,91
					Valor do BDI =>	2,91			Valor com BDI =>	15,36
					Quant. =>		187,90	Preço Total =>		2.886,14
3.7	Código	Banco	Descrição	Tipo	Und	Quant.	Valor Unit	Total		
Composição	103769	SINAPI	PAR DE TABELAS DE BASQUETE DE COMPENSADO NAVAL, COM AROS E REDES - FORNECIMENTO E INSTALAÇÃO. AF_03/2022	Quadras e seus Equipamentos	UN	1,0000000	3.757,73	3.757,73		
Composição Auxiliar	88316	SINAPI	SERVEANTE COM ENCARGOS COMPLEMENTARES	Livro SINAPI: Cálculos e Parâmetros	H	2,9167000	26,11	76,15		
Composição Auxiliar	88309	SINAPI	PEDREIRO COM ENCARGOS COMPLEMENTARES	Livro SINAPI: Cálculos e Parâmetros	H	8,7500000	32,10	280,87		
Composição Auxiliar	97064	SINAPI	MONTAGEM E DESMONTAGEM DE ANDAIME TUBULAR TIPO "TORRE" (EXCLUSIVE ANDAIME E LIMPEZA). AF_03/2024	Equipamentos de Proteção Coletiva	M	6,0000000	30,38	182,28		
Insumo	00025400	SINAPI	PAR DE TABELAS DE BASQUETE EM COMPENSADO NAVAL, OFICIAL, 1800 X 1200 MM, INCLUINDO ARO DE METAL E REDE EM POLIPROPILENO 100% (SEM SUPORTE DE FIXACAO)	Material	UN	1,0000000	3.217,50	3.217,50		
Insumo	00010527	SINAPI	LOCACAO DE ANDAIME METALICO TUBULAR DE ENCAIXE, TIPO DE TORRE, CADA PAINEL COM LARGURA DE 1 ATE 1,5 M E ALTURA DE *1,00* M, INCLUINDO DIAGONAL, BARRAS DE LIGACAO, SAPATAS OU RODIZIOS E DEMAIS ITENS NECESSARIOS A MONTAGEM (NAO INCLUI INSTALACAO)	Equipamento	MXMES	0,0389000	24,00	0,93		
					MO sem LS =>	366,44	LS =>	0,00	MO com LS =>	366,44
					Valor do BDI =>	878,55			Valor com BDI =>	4.636,28
					Quant. =>		1,00	Preço Total =>		4.636,28
	Código	Banco	Descrição	Tipo	Und	Quant.	Valor Unit	Total		
Insumo	2522	ORSE	Estrutura/suporte oficial p/tabela de basquete em tubo aço galvanizado d=5", H=3,05m piso/aro, pintura sintética.(cod.4016)	Material	un	1,0000000	1.883,16	1.883,16		
					MO sem LS =>	0,00	LS =>	0,00	MO com LS =>	0,00
					Valor do BDI =>			Valor com BDI =>	2.323,44	
					Quant. =>		2,00	Preço Total =>		4.646,88
3.9	Código	Banco	Descrição	Tipo	Und	Quant.	Valor Unit	Total		
Composição	102362	SINAPI	ALAMBRADO PARA QUADRA POLIESPORTIVA, ESTRUTURADO POR TUBOS DE ACO GALVANIZADO, (MONTANTES COM DIAMETRO 2", TRAVESSAS E ESCORAS COM DIÂMETRO 1 ¼"), COM TELA DE ARAME GALVANIZADO, FIO 14 BWG E MALHA QUADRADA 5X5CM (EXCETO MURETA). AF 03/2021	Cercas, Protetores e Alambrados	m²	1,0000000	154,54	154,54		
Composição Auxiliar	88316	SINAPI	SERVEANTE COM ENCARGOS COMPLEMENTARES	Livro SINAPI: Cálculos e Parâmetros	H	0,3765606	26,11	9,83		
Composição Auxiliar	88315	SINAPI	SERRALHEIRO COM ENCARGOS COMPLEMENTARES	Livro SINAPI: Cálculos e Parâmetros	H	0,7531213	31,89	24,01		
Composição Auxiliar	94962	SINAPI	CONCRETO MAGRO PARA LASTRO, TRAÇO 1:4,5:4,5 (EM MASSA SECA DE CIMENTO/ AREIA MÉDIA/ BRITA 1) - PREPARO MECÂNICO COM BETONEIRA 400 L. AF_05/2021	Produção de Concreto	m³	0,0044506	597,74	2,66		
Insumo	00007167	SINAPI	TELA DE ARAME GALVANIZADA QUADRANGULAR / LOSANGULAR, FIO 2,11 MM (14 BWG), MALHA 5 X 5 CM, H = 2 M	Material	m²	1,0202961	30,27	30,88		
Insumo	00011002	SINAPI	ELETRODO REVESTIDO AWS - E6013, DIAMETRO IGUAL A 2,50 MM	Material	KG	0,0025304	49,78	0,12		
Insumo	00043130	SINAPI	ARAME GALVANIZADO 12 BWG, D = 2,76 MM (0,048 KG/M) OU 14 BWG, D = 2,11 MM (0,026 KG/M)	Material	KG	0,0796749	23,13	1,84		
Insumo	00007696	SINAPI	TUBO ACO GALVANIZADO COM COSTURA, CLASSE MÉDIA, DN 2", E = *3,65* MM, PESO *5,10* KG/M (NBR 5580)	Material	M	0,6253651	73,63	46,04		
Insumo	00007698	SINAPI	TUBO ACO GALVANIZADO COM COSTURA, CLASSE MÉDIA, DN 1.1/4", E = *3,25* MM, PESO *3,14* KG/M (NBR 5580)	Material	M	0,8912365	43,95	39,16		
					MO sem LS =>	23,06	LS =>	0,00	MO com LS =>	23,06
					Valor do BDI =>	36,13			Valor com BDI =>	190,67
					Quant. =>		96,80	Preço Total =>		18.456,85
3.10	Código	Banco	Descrição	Tipo	Und	Quant.	Valor Unit	Total		
Composição	100740	SINAPI	PINTURA COM TINTA ALQUÍDICA DE ACABAMENTO (ESMALTE SINTÉTICO ACETINADO) APLICADA A ROLO OU PINCEL SOBRE PERFIL METÁLICO EXECUTADO EM FÁBRICA (POR DEMÃO). AF_01/2020	Pintura em Superfícies Metálicas	m²	1,0000000	12,32	12,32		
Composição Auxiliar	88310	SINAPI	PINTOR COM ENCARGOS COMPLEMENTARES	Livro SINAPI: Cálculos e Parâmetros	H	0,2149000	33,77	7,25		
Insumo	00007311	SINAPI	TINTA ESMALTE SINTETICO PREMIUM ACETINADO	Material	L	0,1242000	38,88	4,82		
Insumo	00005318	SINAPI	DILUENTE AGUARRAS	Material	L	0,0124000	20,50	0,25		
					MO sem LS =>	4,75	LS =>	0,00	MO com LS =>	4,75
					Valor do BDI =>	2,88			Valor com BDI =>	15,20
					Quant. =>		96,80	Preço Total =>		1.471,36
4			CAMPO DE AREIA (2 unidades)					286.007,64		
4.1	Código	Banco	Descrição	Tipo	Und	Quant.	Valor Unit	Total		
Composição	260652	SEDOP	Muro em alvenaria,rebocado e pintado 2 faces(h=2.50m)	0	m	1,0000000	1.040,26	1.040,26		
Composição Auxiliar	030010	SEDOP	Escavação manual de ate 1.50m de profundidade	0	m³	0,0900000	104,52	9,40		
Composição Auxiliar	040025	SEDOP	Fundação corrida com seixo	0	m³	0,0900000	1.039,97	93,59		
Composição Auxiliar	110143	SEDOP	Chapisco de cimento e areia no traço 1:3	0	m²	5,1000000	16,95	86,44		

Composição Auxiliar	020174	SEDOP	Retirada de entulho - manualmente (incluindo caixa coletora)	0	m ³	0,0900000	101,81	9,16	
Composição Auxiliar	110763	SEDOP	Reboco com argamassa 1:6:Adit. Plast.	0	m ²	5,1000000	50,88	259,48	
Composição Auxiliar	050729	SEDOP	Concreto armado fck=20MPa c/ forma mad. branca (incl. lançamento eadensamento)	0	m ³	0,0220000	4.150,67	91,31	
Composição Auxiliar	060046	SEDOP	Alvenaria tijolo de barro a cutelo	0	m ²	2,5000000	135,67	339,17	
Composição Auxiliar	150125	SEDOP	Latex acrílica fosca int./ext. sem superf. preparada	0	m ²	5,1000000	20,34	103,73	
Composição Auxiliar	040285	SEDOP	Baldrame em concreto simples com seixo inclusive forma madeira branca	0	m ³	0,0230000	1.969,23	45,29	
Composição Auxiliar	010269	SEDOP	Locação planimetrica de linha	0	m	1,0000000	2,69	2,69	
				MO sem LS =>	465,65	LS =>	0,00	MO com LS =>	465,65
				Valor do BDI =>	243,21			Valor com BDI =>	1.283,47
						Quant. =>	21,35	Preço Total =>	27.402,08
4.2	Código	Banco	Descrição	Tipo	Und	Quant.	Valor Unit	Total	
Composição	COMP-36	Próprio	Muro em alvenaria,rebocado e pintado 2 faces(h=0,40m)	PARE - PAREDES/PAINEIS	M	1,0000000	415,40	415,40	
Composição Auxiliar	030010	SEDOP	Escavação manual de ate 1.50m de profundidade	0	m ³	0,0900000	104,52	9,40	
Composição Auxiliar	060046	SEDOP	Alvenaria tijolo de barro a cutelo	0	m ²	0,4000000	135,67	54,26	
Composição Auxiliar	020174	SEDOP	Retirada de entulho - manualmente (incluindo caixa coletora)	0	m ³	0,0900000	101,81	9,16	
Composição Auxiliar	110143	SEDOP	Chapisco de cimento e areia no traço 1:3	0	m ²	0,8000000	16,95	13,56	
Composição Auxiliar	040285	SEDOP	Baldrame em concreto simples com seixo inclusive forma madeira branca	0	m ³	0,0450000	1.969,23	88,61	
Composição Auxiliar	010269	SEDOP	Locação planimetrica de linha	0	m	1,0000000	2,69	2,69	
Composição Auxiliar	110763	SEDOP	Reboco com argamassa 1:6:Adit. Plast.	0	m ²	0,8000000	50,88	40,70	
Composição Auxiliar	150125	SEDOP	Latex acrílica fosca int./ext. sem superf. preparada	0	m ²	0,8000000	20,34	16,27	
Composição Auxiliar	040025	SEDOP	Fundação corrida com seixo	0	m ³	0,0900000	1.039,97	93,59	
Composição Auxiliar	050729	SEDOP	Concreto armado fck=20MPa c/ forma mad. branca (incl. lançamento eadensamento)	0	m ³	0,0210000	4.150,67	87,16	
				MO sem LS =>	152,46	LS =>	0,00	MO com LS =>	152,46
				Valor do BDI =>	97,12			Valor com BDI =>	512,52
						Quant. =>	106,60	Preço Total =>	54.634,63
4.3	Código	Banco	Descrição	Tipo	Und	Quant.	Valor Unit	Total	
Composição	100576	SINAPI	REGULARIZAÇÃO E COMPACTAÇÃO DE SUBLEITO DE SOLO PREDOMINANTEMENTE ARGILOSO, PARA OBRAS DE CONSTRUÇÃO DE PAVIMENTOS. AF_09/2024	Aterros, Bases, Sub bases e Imprimações	m ²	1,0000000	2,96	2,96	
Composição Auxiliar	5934	SINAPI	MOTONIVELADORA POTÊNCIA BÁSICA LÍQUIDA (PRIMEIRA MARCHA) 125 HP, PESO BRUTO 13032 KG, LARGURA DA LÂMINA DE 3,7 M - CHI DIURNO. AF_06/2014	Custos Horários Produtivo e Improdutivo dos Equipamentos	CHI	0,0083127	109,98	0,91	
Composição Auxiliar	93244	SINAPI	ROLO COMPACTADOR VIBRATÓRIO PÉ DE CARNEIRO PARA SOLOS, POTÊNCIA 80 HP, PESO OPERACIONAL SEM/COM LASTRO 7,4 / 8,8 T, LARGURA DE TRABALHO 1,68 M - CHI DIURNO. AF_02/2016	Custos Horários Produtivo e Improdutivo dos Equipamentos	CHI	0,0060957	64,81	0,39	
Composição Auxiliar	73436	SINAPI	ROLO COMPACTADOR VIBRATÓRIO PÉ DE CARNEIRO PARA SOLOS, POTÊNCIA 80 HP, PESO OPERACIONAL SEM/COM LASTRO 7,4 / 8,8 T, LARGURA DE TRABALHO 1,68 M - CHP DIURNO. AF_02/2016	Custos Horários Produtivo e Improdutivo dos Equipamentos	CHP	0,0025195	157,10	0,39	
Composição Auxiliar	5903	SINAPI	CAMINHÃO PIPA 10.000 L TRUCADO, PESO BRUTO TOTAL 23.000 KG, CARGA ÚTIL MÁXIMA 15.935 KG, DISTÂNCIA ENTRE EIXOS 4,8 M, POTÊNCIA 230 CV, INCLUSIVE TANQUE DE AÇO PARA TRANSPORTE DE ÁGUA - CHI DIURNO. AF_06/2014	Custos Horários Produtivo e Improdutivo dos Equipamentos	CHI	0,0075450	81,02	0,61	
Composição Auxiliar	5901	SINAPI	CAMINHÃO PIPA 10.000 L TRUCADO, PESO BRUTO TOTAL 23.000 KG, CARGA ÚTIL MÁXIMA 15.935 KG, DISTÂNCIA ENTRE EIXOS 4,8 M, POTÊNCIA 230 CV, INCLUSIVE TANQUE DE AÇO PARA TRANSPORTE DE ÁGUA - CHP DIURNO. AF_06/2014	Custos Horários Produtivo e Improdutivo dos Equipamentos	CHP	0,0010702	339,62	0,36	
Composição Auxiliar	5932	SINAPI	MOTONIVELADORA POTÊNCIA BÁSICA LÍQUIDA (PRIMEIRA MARCHA) 125 HP, PESO BRUTO 13032 KG, LARGURA DA LÂMINA DE 3,7 M - CHP DIURNO. AF_06/2014	Custos Horários Produtivo e Improdutivo dos Equipamentos	CHP	0,0003025	280,69	0,08	
Composição Auxiliar	88316	SINAPI	SERVENTE COM ENCARGOS COMPLEMENTARES	Livro SINAPI: Cálculos e Parâmetros	H	0,0086152	26,11	0,22	
				MO sem LS =>	0,79	LS =>	0,00	MO com LS =>	0,79
				Valor do BDI =>	0,69			Valor com BDI =>	3,65
						Quant. =>	1.434,00	Preço Total =>	5.234,10
4.4	Código	Banco	Descrição	Tipo	Und	Quant.	Valor Unit	Total	
Composição	260278	SEDOP	Colchão de areia e=20 cm	0	m ²	1,0000000	46,24	46,24	
Composição Auxiliar	280026	SEDOP	SERVENTE COM ENCARGOS COMPLEMENTARES	0	h	1,0000000	26,13	26,13	
Insumo	J00005	SEDOP	Areia	Material	m ³	0,2300000	87,44	20,11	
				MO sem LS =>	16,38	LS =>	0,00	MO com LS =>	16,38
				Valor do BDI =>	10,81			Valor com BDI =>	57,05
						Quant. =>	1.434,00	Preço Total =>	81.809,70
4.5	Código	Banco	Descrição	Tipo	Und	Quant.	Valor Unit	Total	
Composição	2431	ORSE	Trave para futebol de campo	Urbanização de Parques e Praças	par	1,0000000	3.862,17	3.862,17	
Item	Código	Banco	Descrição	Tipo	Und	Quant.	Valor Unit	Total	
Insumo	244	ORSE	Traves p/ futebol campo c/ tubo 4" cod.4015	Material	par	1,0000000	3.862,17	3.862,17	
Detalhamento de Cálculo ORSE									
Item	Código	Banco	Descrição	Tipo	Und	Quant.	Valor Unit	Total	
Insumo	244	ORSE	Traves p/ futebol campo c/ tubo 4" cod.4015	Material	par	1,0000000	3.862,17	3.862,17	
				MO sem LS =>	0,00	LS =>	0,00	MO com LS =>	0,00

Valor do BDI => 902,97 Valor com BDI => 4.765,14
 Quant. => 2,00 Preço Total => 9.530,28

4.6	Código	Banco	Descrição	Tipo	Und	Quant.	Valor Unit	Total		
Composição	102362	SINAPI	ALAMBRADO PARA QUADRA POLIESPORTIVA, ESTRUTURADO POR TUBOS DE ACO GALVANIZADO, (MONTANTES COM DIAMETRO 2", TRAVESSAS E ESCORAS COM DIAMETRO 1 1/4"), COM TELA DE ARAME GALVANIZADO, FIO 14 BWG E MALHA QUADRADA 5X5CM (EXCETO MURETA). AF_03/2021	Cercas, Protetores e Alambrados	m ²	1,0000000	154,54	154,54		
Composição Auxiliar	88316	SINAPI	SERVENTE COM ENCARGOS COMPLEMENTARES	Livro SINAPI: Cálculos e Parâmetros	H	0,3765606	26,11	9,83		
Composição Auxiliar	88315	SINAPI	SERRALHEIRO COM ENCARGOS COMPLEMENTARES	Livro SINAPI: Cálculos e Parâmetros	H	0,7531213	31,89	24,01		
Composição Auxiliar	94962	SINAPI	CONCRETO MAGRO PARA LASTRO, TRAÇO 1:4,5:4,5 (EM MASSA SECA DE CIMENTO/ AREIA MÉDIA/ BRITA 1) - PREPARO MECÂNICO COM BETONEIRA 400 L. AF_05/2021	Produção de Concreto	m ³	0,0044506	597,74	2,66		
Insumo	00007167	SINAPI	TELA DE ARAME GALVANIZADA QUADRANGULAR / LOSANGULAR, FIO 2,11 MM (14 BWG), MALHA 5 X 5 CM, H = 2 M	Material	m ²	1,0202961	30,27	30,88		
Insumo	00011002	SINAPI	ELETRODO REVESTIDO AWS - E6013, DIAMETRO IGUAL A 2,50 MM	Material	KG	0,0025304	49,78	0,12		
Insumo	00043130	SINAPI	ARAME GALVANIZADO 12 BWG, D = 2,76 MM (0,048 KG/M) OU 14 BWG, D = 2,11 MM (0,026 KG/M)	Material	KG	0,0796749	23,13	1,84		
Insumo	00007696	SINAPI	TUBO ACO GALVANIZADO COM COSTURA, CLASSE MEDIA, DN 2", E = *3,65* MM, PESO *5,10* KG/M (NBR 5580)	Material	M	0,6253651	73,63	46,04		
Insumo	00007698	SINAPI	TUBO ACO GALVANIZADO COM COSTURA, CLASSE MEDIA, DN 1.1/4", E = *3,25* MM, PESO *3,14* KG/M (NBR 5580)	Material	M	0,8912365	43,95	39,16		
					MO sem LS =>	23,06	LS =>	0,00	MO com LS =>	23,06
					Valor do BDI =>	36,13			Valor com BDI =>	190,67
						Quant. =>	488,16	Preço Total =>	93.077,46	

4.7	Código	Banco	Descrição	Tipo	Und	Quant.	Valor Unit	Total		
Composição	100740	SINAPI	PINTURA COM TINTA ALQUÍDICA DE ACABAMENTO (ESMALTE SINTÉTICO ACETINADO) APLICADA A ROLO OU PINCEL SOBRE PERFIL METÁLICO EXECUTADO EM FÁBRICA (POR DEMÃO). AF_01/2020	Pintura em Superfícies Metálicas	m ²	1,0000000	12,32	12,32		
Composição Auxiliar	88310	SINAPI	PINTOR COM ENCARGOS COMPLEMENTARES	Livro SINAPI: Cálculos e Parâmetros	H	0,2149000	33,77	7,25		
Insumo	00007311	SINAPI	TINTA ESMALTE SINTETICO PREMIUM ACETINADO	Material	L	0,1242000	38,88	4,82		
Insumo	00005318	SINAPI	DILUENTE AGUARRAS	Material	L	0,0124000	20,50	0,25		
					MO sem LS =>	4,75	LS =>	0,00	MO com LS =>	4,75
					Valor do BDI =>	2,88			Valor com BDI =>	15,20
						Quant. =>	488,16	Preço Total =>	7.420,03	

4.8	Código	Banco	Descrição	Tipo	Und	Quant.	Valor Unit	Total		
Composição	090623	SEDOP	Portão tubo/tela arame galv.c/ferragens (incl.pint.anti-corrosiva)	0	m ²	1,0000000	699,00	699,00		
Composição Auxiliar	280023	SEDOP	PEDREIRO COM ENCARGOS COMPLEMENTARES	0	h	3,0000000	32,12	96,36		
Composição Auxiliar	280004	SEDOP	AJUDANTE DE PEDREIRO COM ENCARGOS COMPLEMENTARES	0	h	3,0000000	26,11	78,33		
Composição Auxiliar	110142	SEDOP	Argamassa de cimento e areia 1:6	0	m ³	0,0500000	521,40	26,07		
Insumo	D00235	SEDOP	Portão tubo fo go tela arame galv. c/ ferr.-(incl.pint.anti-corrosiva)	Material	m ²	1,0000000	498,24	498,24		
					MO sem LS =>	120,90	LS =>	0,00	MO com LS =>	120,90
					Valor do BDI =>	163,42			Valor com BDI =>	862,42
						Quant. =>	8,00	Preço Total =>	6.899,36	

5	Código	Banco	Descrição	Tipo	Und	Quant.	Valor Unit	Total		
QUADRA DE VOLEI DE AREIA (2 unidades)										
5.1	COMP-36	Próprio	Muro em alvenaria,rebocado e pintado 2 faces(h=0,40m)	PARE - PAREDES/PAINEIS	M	1,0000000	415,40	415,40		
Composição Auxiliar	030010	SEDOP	Escavação manual de ate 1.50m de profundidade	0	m ³	0,0900000	104,52	9,40		
Composição Auxiliar	060046	SEDOP	Alvenaria tijolo de barro a cutelo	0	m ²	0,4000000	135,67	54,26		
Composição Auxiliar	020174	SEDOP	Retirada de entulho - manualmente (incluindo caixa coletora)	0	m ³	0,0900000	101,81	9,16		
Composição Auxiliar	110143	SEDOP	Chapisco de cimento e areia no traço 1:3	0	m ²	0,8000000	16,95	13,56		
Composição Auxiliar	040285	SEDOP	Baldrame em concreto simples com seixo inclusive forma madeira branca	0	m ³	0,0450000	1.969,23	88,61		
Composição Auxiliar	010269	SEDOP	Locação planimetrica de linha	0	m	1,0000000	2,69	2,69		
Composição Auxiliar	110763	SEDOP	Reboco com argamassa 1:6:Adit. Plast.	0	m ²	0,8000000	50,88	40,70		
Composição Auxiliar	150125	SEDOP	Latex acrílica fosca int./ext. sem superf. preparada	0	m ²	0,8000000	20,34	16,27		
Composição Auxiliar	040025	SEDOP	Fundação corrida com seixo	0	m ³	0,0900000	1.039,97	93,59		
Composição Auxiliar	050729	SEDOP	Concreto armado fck=20MPa c/ forma mad. branca (incl. lançamento eadensamento)	0	m ³	0,0210000	4.150,67	87,16		
					MO sem LS =>	152,46	LS =>	0,00	MO com LS =>	152,46
					Valor do BDI =>	97,12			Valor com BDI =>	512,52
						Quant. =>	127,20	Preço Total =>	65.192,54	

5.2	Código	Banco	Descrição	Tipo	Und	Quant.	Valor Unit	Total
Composição	100576	SINAPI	REGULARIZAÇÃO E COMPACTAÇÃO DE SUBLEITO DE SOLO PREDOMINANTEMENTE ARGILOSO, PARA OBRAS DE CONSTRUÇÃO DE PAVIMENTOS. AF_09/2024	Aterros, Bases, Sub bases e Imprimações	m ²	1,0000000	2,96	2,96
Composição Auxiliar	5934	SINAPI	MOTONIVELADORA POTÊNCIA BÁSICA LÍQUIDA (PRIMEIRA MARCHA) 125 HP, PESO BRUTO 13032 KG, LARGURA DA LÂMINA DE 3,7 M - CHI DIURNO. AF_06/2014	Custos Horários Produtivo e Improdutivo dos Equipamentos	CHI	0,0083127	109,98	0,91

Composição Auxiliar	93244	SINAPI	ROLO COMPACTADOR VIBRATÓRIO PÉ DE CARNEIRO PARA SOLOS, POTÊNCIA 80 HP, PESO OPERACIONAL SEM/COM LASTRO 7,4 / 8,8 T, LARGURA DE TRABALHO 1,68 M - CHI DIURNO. AF_02/2016	Custos Horários Produtivo e Improdutivo dos Equipamentos	CHI	0,0060957	64,81	0,39	
Composição Auxiliar	73436	SINAPI	ROLO COMPACTADOR VIBRATÓRIO PÉ DE CARNEIRO PARA SOLOS, POTÊNCIA 80 HP, PESO OPERACIONAL SEM/COM LASTRO 7,4 / 8,8 T, LARGURA DE TRABALHO 1,68 M - CHP DIURNO. AF_02/2016	Custos Horários Produtivo e Improdutivo dos Equipamentos	CHP	0,0025195	157,10	0,39	
Composição Auxiliar	5903	SINAPI	CAMINHÃO PIPA 10.000 L TRUCADO, PESO BRUTO TOTAL 23.000 KG, CARGA ÚTIL MÁXIMA 15.935 KG, DISTÂNCIA ENTRE EIXOS 4,8 M, POTÊNCIA 230 CV, INCLUSIVE TANQUE DE AÇO PARA TRANSPORTE DE ÁGUA - CHI DIURNO. AF_06/2014	Custos Horários Produtivo e Improdutivo dos Equipamentos	CHI	0,0075450	81,02	0,61	
Composição Auxiliar	5901	SINAPI	CAMINHÃO PIPA 10.000 L TRUCADO, PESO BRUTO TOTAL 23.000 KG, CARGA ÚTIL MÁXIMA 15.935 KG, DISTÂNCIA ENTRE EIXOS 4,8 M, POTÊNCIA 230 CV, INCLUSIVE TANQUE DE AÇO PARA TRANSPORTE DE ÁGUA - CHP DIURNO. AF_06/2014	Custos Horários Produtivo e Improdutivo dos Equipamentos	CHP	0,0010702	339,62	0,36	
Composição Auxiliar	5932	SINAPI	MOTONIVELADORA POTÊNCIA BÁSICA LÍQUIDA (PRIMEIRA MARCHA) 125 HP, PESO BRUTO 13032 KG, LARGURA DA LÂMINA DE 3,7 M - CHP DIURNO. AF_06/2014	Custos Horários Produtivo e Improdutivo dos Equipamentos	CHP	0,0003025	280,69	0,08	
Composição Auxiliar	88316	SINAPI	SERVENTE COM ENCARGOS COMPLEMENTARES	Livro SINAPI: Cálculos e Parâmetros	H	0,0086152	26,11	0,22	
				MO sem LS =>	0,79	LS =>	0,00	MO com LS =>	0,79
				Valor do BDI =>	0,69	Valor com BDI =>		3,65	
						Quant. =>	480,00	Preço Total =>	1.752,00

5.3	Código	Banco	Descrição	Tipo	Und	Quant.	Valor Unit	Total	
Composição	260278	SEDOP	Colchão de areia e=20 cm	0	m ²	1,0000000	46,24	46,24	
Composição Auxiliar	280026	SEDOP	SERVENTE COM ENCARGOS COMPLEMENTARES	0	h	1,0000000	26,13	26,13	
Insumo	J00005	SEDOP	Areia	Material	m ³	0,2300000	87,44	20,11	
				MO sem LS =>	16,38	LS =>	0,00	MO com LS =>	16,38
				Valor do BDI =>	10,81	Valor com BDI =>		57,05	
						Quant. =>	480,00	Preço Total =>	27.384,00

5.4	Código	Banco	Descrição	Tipo	Und	Quant.	Valor Unit	Total	
Composição	2432	ORSE	Poste oficial para volei em aço galvanizado d=3", c/esticador e catraca	Urbanização de Parques e Praças	par	1,0000000	1.065,70	1.065,70	
Item	Código	Banco	Descrição	Tipo	Und	Quant.	Valor Unit	Total	
Insumo	1877	ORSE	Poste oficial para volei em aço galvanizado d=3", c/esticador e catraca (cod.3008)	Material	par	1,0000000	1.065,70	1.065,70	
Detalhamento de Cálculo ORSE									
Item	Código	Banco	Descrição	Tipo	Und	Quant.	Valor Unit	Total	
Insumo	1877	ORSE	Poste oficial para volei em aço galvanizado d=3", c/esticador e catraca (cod.3008)	Material	par	1,0000000	1.065,70	1.065,70	
				MO sem LS =>	0,00	LS =>	0,00	MO com LS =>	0,00
				Valor do BDI =>	249,16	Valor com BDI =>		1.314,86	
						Quant. =>	2,00	Preço Total =>	2.629,72

5.5	Código	Banco	Descrição	Tipo	Und	Quant.	Valor Unit	Total	
Composição	2429	ORSE	Rede para volei profissional, em nylon e com medidor de altura	Urbanização de Parques e Praças	un	1,0000000	261,82	261,82	
Item	Código	Banco	Descrição	Tipo	Und	Quant.	Valor Unit	Total	
Insumo	1932	ORSE	Rede volei em nylon, profissional, lona em pvc, c/medidor altura (cod.2006p)	Material	un	1,0000000	261,82	261,82	
Detalhamento de Cálculo ORSE									
Item	Código	Banco	Descrição	Tipo	Und	Quant.	Valor Unit	Total	
Insumo	1932	ORSE	Rede volei em nylon, profissional, lona em pvc, c/medidor altura (cod.2006p)	Material	un	1,0000000	261,82	261,82	
				MO sem LS =>	0,00	LS =>	0,00	MO com LS =>	0,00
				Valor do BDI =>	61,21	Valor com BDI =>		323,03	
						Quant. =>	2,00	Preço Total =>	646,06

5.6	Código	Banco	Descrição	Tipo	Und	Quant.	Valor Unit	Total	
Composição	102362	SINAPI	ALAMBRADO PARA QUADRA POLIESPORTIVA, ESTRUTURADO POR TUBOS DE AÇO GALVANIZADO, (MONTANTES COM DIÂMETRO 2", TRAVESSAS E ESCORAS COM DIÂMETRO 1 1/4"). COM TELA DE ARAME GALVANIZADO, FIO 14 BWG E MALHA QUADRADA 5X5CM (EXCETO MURETA). AF_03/2021	Cercas, Protetores e Alambrados	m ²	1,0000000	154,54	154,54	
Composição Auxiliar	88316	SINAPI	SERVENTE COM ENCARGOS COMPLEMENTARES	Livro SINAPI: Cálculos e Parâmetros	H	0,3765606	26,11	9,83	
Composição Auxiliar	88315	SINAPI	SERRALHEIRO COM ENCARGOS COMPLEMENTARES	Livro SINAPI: Cálculos e Parâmetros	H	0,7531213	31,89	24,01	
Composição Auxiliar	94962	SINAPI	CONCRETO MAGRO PARA LASTRO, TRAÇO 1:4,5:4,5 (EM MASSA SECA DE CIMENTO/ AREIA MÉDIA/ BRITA 1) - PREPARO MECÂNICO COM BETONEIRA 400 L. AF_05/2021	Produção de Concreto	m ³	0,0044506	597,74	2,66	
Insumo	00007167	SINAPI	TELA DE ARAME GALVANIZADA QUADRANGULAR / LOSANGULAR, FIO 2,11 MM (14 BWG), MALHA 5 X 5 CM, H = 2 M	Material	m ²	1,0202961	30,27	30,88	
Insumo	00011002	SINAPI	ELETRODO REVESTIDO AWS - E6013, DIÂMETRO IGUAL A 2,50 MM	Material	KG	0,0025304	49,78	0,12	
Insumo	00043130	SINAPI	ARAME GALVANIZADO 12 BWG, D = 2,76 MM (0,048 KG/M) OU 14 BWG, D = 2,11 MM (0,026 KG/M)	Material	KG	0,0796749	23,13	1,84	
Insumo	00007696	SINAPI	TUBO AÇO GALVANIZADO COM COSTURA, CLASSE MEDIA, DN 2", E = *3,65* MM, PESO *5,10* KG/M (NBR 5580)	Material	M	0,6253651	73,63	46,04	
Insumo	00007698	SINAPI	TUBO AÇO GALVANIZADO COM COSTURA, CLASSE MEDIA, DN 1.1/4", E = *3,25* MM, PESO *3,14* KG/M (NBR 5580)	Material	M	0,8912365	43,95	39,16	
				MO sem LS =>	23,06	LS =>	0,00	MO com LS =>	23,06
				Valor do BDI =>	36,13	Valor com BDI =>		190,67	
						Quant. =>	525,72	Preço Total =>	100.239,03

5.7	Código	Banco	Descrição	Tipo	Und	Quant.	Valor Unit	Total
-----	--------	-------	-----------	------	-----	--------	------------	-------

Composição	100740	SINAPI	PINTURA COM TINTA ALQUÍDICA DE ACABAMENTO (ESMALTE SINTÉTICO ACETINADO) APLICADA A ROLO OU PINCEL SOBRE PERFIL METÁLICO EXECUTADO EM FÁBRICA (POR DEMÃO). AF_01/2020	Pintura em Superfícies Metálicas	m ²	1,0000000	12,32	12,32	
Composição Auxiliar	88310	SINAPI	PINTOR COM ENCARGOS COMPLEMENTARES	Livro SINAPI: Cálculos e Parâmetros	H	0,2149000	33,77	7,25	
Insumo	00007311	SINAPI	TINTA ESMALTE SINTÉTICO PREMIUM ACETINADO	Material	L	0,1242000	38,88	4,82	
Insumo	00005318	SINAPI	DILUENTE AGUARRAS	Material	L	0,0124000	20,50	0,25	
				MO sem LS =>	4,75	LS =>	0,00	MO com LS =>	4,75
				Valor do BDI =>	2,88			Valor com BDI =>	15,20
						Quant. =>	525,72	Preço Total =>	7.990,94

5.8	Código	Banco	Descrição	Tipo	Und	Quant.	Valor Unit	Total	
Composição	090623	SEDOP	Portão tubo/tela arame galv.c/ferragens (incl.pint.anti-corrosiva)	0	m ²	1,0000000	699,00	699,00	
Composição Auxiliar	280023	SEDOP	PEDREIRO COM ENCARGOS COMPLEMENTARES	0	h	3,0000000	32,12	96,36	
Composição Auxiliar	280004	SEDOP	AJUDANTE DE PEDREIRO COM ENCARGOS COMPLEMENTARES	0	h	3,0000000	26,11	78,33	
Composição Auxiliar	110142	SEDOP	Argamassa de cimento e areia 1:6	0	m ³	0,0500000	521,40	26,07	
Insumo	D00235	SEDOP	Portão tubo fo go tela arame galv. c/ ferr.-(incl.pint.anti-corrosiva)	Material	m ²	1,0000000	498,24	498,24	
				MO sem LS =>	120,90	LS =>	0,00	MO com LS =>	120,90
				Valor do BDI =>	163,42			Valor com BDI =>	862,42
						Quant. =>	4,00	Preço Total =>	3.449,68

6	Código	Banco	Descrição	Tipo	Und	Quant.	Valor Unit	Total	
PLAYGROUND									
6.1								585.927,57	
Composição	100576	SINAPI	REGULARIZAÇÃO E COMPACTAÇÃO DE SUBLEITO DE SOLO PREDOMINANTEMENTE ARGILOSO, PARA OBRAS DE CONSTRUÇÃO DE PAVIMENTOS. AF_09/2024	Aterros, Bases, Sub bases e Imprimações	m ²	1,0000000	2,96	2,96	
Composição Auxiliar	5934	SINAPI	MOTONIVELADORA POTÊNCIA BÁSICA LÍQUIDA (PRIMEIRA MARCHA) 125 HP, PESO BRUTO 13032 KG, LARGURA DA LÂMINA DE 3,7 M - CHI DIURNO. AF_06/2014	Custos Horários Produtivo e Improdutivo dos Equipamentos	CHI	0,0083127	109,98	0,91	
Composição Auxiliar	93244	SINAPI	ROLO COMPACTADOR VIBRATÓRIO PÉ DE CARNEIRO PARA SOLOS, POTÊNCIA 80 HP, PESO OPERACIONAL SEM/COM LASTRO 7,4 / 8,8 T, LARGURA DE TRABALHO 1,68 M - CHI DIURNO. AF_02/2016	Custos Horários Produtivo e Improdutivo dos Equipamentos	CHI	0,0060957	64,81	0,39	
Composição Auxiliar	73436	SINAPI	ROLO COMPACTADOR VIBRATÓRIO PÉ DE CARNEIRO PARA SOLOS, POTÊNCIA 80 HP, PESO OPERACIONAL SEM/COM LASTRO 7,4 / 8,8 T, LARGURA DE TRABALHO 1,68 M - CHP DIURNO. AF_02/2016	Custos Horários Produtivo e Improdutivo dos Equipamentos	CHP	0,0025195	157,10	0,39	
Composição Auxiliar	5903	SINAPI	CAMINHÃO PIPA 10.000 L TRUCADO, PESO BRUTO TOTAL 23.000 KG, CARGA ÚTIL MÁXIMA 15.935 KG, DISTÂNCIA ENTRE EIXOS 4,8 M, POTÊNCIA 230 CV, INCLUSIVE TANQUE DE AÇO PARA TRANSPORTE DE ÁGUA - CHI DIURNO. AF_06/2014	Custos Horários Produtivo e Improdutivo dos Equipamentos	CHI	0,0075450	81,02	0,61	
Composição Auxiliar	5901	SINAPI	CAMINHÃO PIPA 10.000 L TRUCADO, PESO BRUTO TOTAL 23.000 KG, CARGA ÚTIL MÁXIMA 15.935 KG, DISTÂNCIA ENTRE EIXOS 4,8 M, POTÊNCIA 230 CV, INCLUSIVE TANQUE DE AÇO PARA TRANSPORTE DE ÁGUA - CHP DIURNO. AF_06/2014	Custos Horários Produtivo e Improdutivo dos Equipamentos	CHP	0,0010702	339,62	0,36	
Composição Auxiliar	5932	SINAPI	MOTONIVELADORA POTÊNCIA BÁSICA LÍQUIDA (PRIMEIRA MARCHA) 125 HP, PESO BRUTO 13032 KG, LARGURA DA LÂMINA DE 3,7 M - CHP DIURNO. AF_06/2014	Custos Horários Produtivo e Improdutivo dos Equipamentos	CHP	0,0003025	280,69	0,08	
Composição Auxiliar	88316	SINAPI	SERVEANTE COM ENCARGOS COMPLEMENTARES	Livro SINAPI: Cálculos e Parâmetros	H	0,0086152	26,11	0,22	
				MO sem LS =>	0,79	LS =>	0,00	MO com LS =>	0,79
				Valor do BDI =>	0,69			Valor com BDI =>	3,65
						Quant. =>	734,00	Preço Total =>	2.679,10

6.2	Código	Banco	Descrição	Tipo	Und	Quant.	Valor Unit	Total	
Composição	95240	SINAPI	LASTRO DE CONCRETO MAGRO, APLICADO EM PISOS, LAJES SOBRE SOLO OU RADIERS, ESPESSURA DE 3 CM. AF_01/2024	Lastro	m ²	1,0000000	26,52	26,52	
Composição Auxiliar	88316	SINAPI	SERVEANTE COM ENCARGOS COMPLEMENTARES	Livro SINAPI: Cálculos e Parâmetros	H	0,0444000	26,11	1,15	
Composição Auxiliar	94968	SINAPI	CONCRETO MAGRO PARA LASTRO, TRAÇO 1:4,5:4,5 (EM MASSA SECA DE CIMENTO/ AREIA MÉDIA/ BRITA 1) - PREPARO MECÂNICO COM BETONEIRA 600 L. AF_05/2021	Produção de Concreto	m ³	0,0339000	594,15	20,14	
Composição Auxiliar	88309	SINAPI	PEDREIRO COM ENCARGOS COMPLEMENTARES	Livro SINAPI: Cálculos e Parâmetros	H	0,1631000	32,10	5,23	
				MO sem LS =>	6,45	LS =>	0,00	MO com LS =>	6,45
				Valor do BDI =>	6,20			Valor com BDI =>	32,72
						Quant. =>	734,00	Preço Total =>	24.016,48

6.3	Código	Banco	Descrição	Tipo	Und	Quant.	Valor Unit	Total	
Composição	98680	SINAPI	PISO CIMENTADO, TRAÇO 1:3 (CIMENTO E AREIA), ACABAMENTO LISO, ESPESSURA 3,0 CM, PREPARO MECÂNICO DA ARGAMASSA. AF_09/2020	Pisos	m ²	1,0000000	61,44	61,44	
Composição Auxiliar	88309	SINAPI	PEDREIRO COM ENCARGOS COMPLEMENTARES	Livro SINAPI: Cálculos e Parâmetros	H	0,3890000	32,10	12,48	
Composição Auxiliar	88316	SINAPI	SERVEANTE COM ENCARGOS COMPLEMENTARES	Livro SINAPI: Cálculos e Parâmetros	H	0,1950000	26,11	5,09	
Composição Auxiliar	87298	SINAPI	ARGAMASSA TRAÇO 1:3 (EM VOLUME DE CIMENTO E AREIA MÉDIA ÚMIDA) PARA CONTRAPISO, PREPARO MECÂNICO COM BETONEIRA 400 L. AF_08/2019	Argamassas	m ³	0,0431000	951,51	41,01	
Insumo	00001379	SINAPI	CIMENTO PORTLAND COMPOSTO CP II-32	Material	KG	0,5000000	1,16	0,58	
Insumo	00003671	SINAPI	JUNTA PLÁSTICA DE DILATAÇÃO PARA PISOS, COR CINZA, 17 X 3 MM (ALTURA X ESPESSURA)	Material	M	1,6700000	1,37	2,28	
				MO sem LS =>	15,77	LS =>	0,00	MO com LS =>	15,77
				Valor do BDI =>	14,36			Valor com BDI =>	75,80
						Quant. =>	734,00	Preço Total =>	55.637,20

6.4	Código	Banco	Descrição	Tipo	Und	Quant.	Valor Unit	Total
-----	--------	-------	-----------	------	-----	--------	------------	-------

Composição	101735	SINAPI	PISO DE BORRACHA ESPORTIVO, ESPESSURA 15MM, ASSENTADO COM ARGAMASSA. AF_09/2020	Pisos	m ²	1,0000000	459,55	459,55		
Composição Auxiliar	88316	SINAPI	SERVEANTE COM ENCARGOS COMPLEMENTARES	Livro SINAPI: Cálculos e Parâmetros	H	0,3140000	26,11	8,19		
Composição Auxiliar	88309	SINAPI	PEDREIRO COM ENCARGOS COMPLEMENTARES	Livro SINAPI: Cálculos e Parâmetros	H	0,7535000	32,10	24,18		
Insumo	00044396	SINAPI	COLA BRANCA BASE PVA	Material	KG	0,1750000	40,07	7,01		
Insumo	00000370	SINAPI	AREIA MEDIA - POSTO JAZIDA/FORNECEDOR (RETIRADO NA JAZIDA, SEM TRANSPORTE)	Material	m ³	0,0016000	120,00	0,19		
Insumo	00004794	SINAPI	PISO DE BORRACHA ESPORTIVO EM PLACAS 50 X 50 CM, E = 15 MM, PARA ARGAMASSA, COLORIDO	Material	m ²	1,0600000	389,73	413,11		
Insumo	00001379	SINAPI	CIMENTO PORTLAND COMPOSTO CP II-32	Material	KG	5,9300000	1,16	6,87		
					MO sem LS =>	21,90	LS =>	0,00	MO com LS =>	21,90
					Valor do BDI =>	107,44			Valor com BDI =>	566,99
						Quant. =>	734,00	Preço Total =>	416.170,66	
6.5	Código	Banco	Descrição	Tipo	Und	Quant.	Valor Unit	Total		
Composição	94264	SINAPI	GUIA (MEIO-FIO) CONCRETO, MOLDADA IN LOCO EM TRECHO CURVO COM EXTRUSORA, 13 CM BASE X 22 CM ALTURA. AF_01/2024	Guias e sarjetas	M	1,0000000	48,74	48,74		
Composição Auxiliar	92961	SINAPI	MÁQUINA EXTRUSORA DE CONCRETO PARA GUIAS E SARJETAS, MOTOR A DIESEL, POTÊNCIA 14 CV - CHI DIURNO. AF_12/2015	Custos Horários Produtivo e Improdutivo dos Equipamentos	CHI	0,1097000	5,38	0,59		
Composição Auxiliar	88309	SINAPI	PEDREIRO COM ENCARGOS COMPLEMENTARES	Livro SINAPI: Cálculos e Parâmetros	H	0,2489000	32,10	7,98		
Composição Auxiliar	88243	SINAPI	AJUDANTE ESPECIALIZADO COM ENCARGOS COMPLEMENTARES	Livro SINAPI: Cálculos e Parâmetros	H	0,1316000	27,09	3,56		
Composição Auxiliar	88316	SINAPI	SERVEANTE COM ENCARGOS COMPLEMENTARES	Livro SINAPI: Cálculos e Parâmetros	H	0,4977000	26,11	12,99		
Composição Auxiliar	92960	SINAPI	MÁQUINA EXTRUSORA DE CONCRETO PARA GUIAS E SARJETAS, MOTOR A DIESEL, POTÊNCIA 14 CV - CHP DIURNO. AF_12/2015	Custos Horários Produtivo e Improdutivo dos Equipamentos	CHP	0,0219000	19,96	0,43		
Composição Auxiliar	88631	SINAPI	ARGAMASSA TRAÇO 1:4 (EM VOLUME DE CIMENTO E AREIA MÉDIA ÚMIDA), PREPARO MANUAL. AF_08/2019	Argamassas	m ³	0,0016000	806,31	1,29		
Insumo	00034492	SINAPI	CONCRETO USINADO BOMBEAVEL, CLASSE DE RESISTENCIA C20, COM BRITA 0 E 1, SLUMP = 100 +/- 20 MM, EXCLUI SERVIÇO DE BOMBEAMENTO (NBR 8953)	Material	m ³	0,0314000	672,50	21,11		
Insumo	00000370	SINAPI	AREIA MEDIA - POSTO JAZIDA/FORNECEDOR (RETIRADO NA JAZIDA, SEM TRANSPORTE)	Material	m ³	0,0066000	120,00	0,79		
					MO sem LS =>	16,17	LS =>	0,00	MO com LS =>	16,17
					Valor do BDI =>	11,39			Valor com BDI =>	60,13
						Quant. =>	116,53	Preço Total =>	7.006,94	
6.6	Código	Banco	Descrição	Tipo	Und	Quant.	Valor Unit	Total		
Composição	2406	ORSE	Balanço 3 lugares em aço industrial ou madeira, Sergipark ou similar	Urbanização de Parques e Praças	un	1,0000000	2.830,00	2.830,00		
Item	Código	Banco	Descrição	Tipo	Und	Quant.	Valor Unit	Total		
Insumo	239	ORSE	Balanço 3 lugares em aço industrial ou madeira, Sergipark ou similar	Material	un	1,0000000	2.830,00	2.830,00		
Detalhamento de Cálculo ORSE										
Item	Código	Banco	Descrição	Tipo	Und	Quant.	Valor Unit	Total		
Insumo	239	ORSE	Balanço 3 lugares em aço industrial ou madeira, Sergipark ou similar	Material	un	1,0000000	2.830,00	2.830,00		
					MO sem LS =>	0,00	LS =>	0,00	MO com LS =>	0,00
					Valor do BDI =>	661,65			Valor com BDI =>	3.491,65
						Quant. =>	1,00	Preço Total =>	3.491,65	
6.7	Código	Banco	Descrição	Tipo	Und	Quant.	Valor Unit	Total		
Composição	7187	ORSE	Carrocel universal em aço galvanizado diam=1,60m - Sergipark ou similar	Urbanização de Parques e Praças	un	1,0000000	2.930,00	2.930,00		
Item	Código	Banco	Descrição	Tipo	Und	Quant.	Valor Unit	Total		
Insumo	6706	ORSE	Carrocel universal, diam=1,60m, em aço galvanizado, Sergipark ou similar	Material	un	1,0000000	2.930,00	2.930,00		
Detalhamento de Cálculo ORSE										
Item	Código	Banco	Descrição	Tipo	Und	Quant.	Valor Unit	Total		
Insumo	6706	ORSE	Carrocel universal, diam=1,60m, em aço galvanizado, Sergipark ou similar	Material	un	1,0000000	2.930,00	2.930,00		
					MO sem LS =>	0,00	LS =>	0,00	MO com LS =>	0,00
					Valor do BDI =>	685,03			Valor com BDI =>	3.615,03
						Quant. =>	1,00	Preço Total =>	3.615,03	
6.8	Código	Banco	Descrição	Tipo	Und	Quant.	Valor Unit	Total		
Composição	9158	ORSE	Brinquedo - Escorregadeira, com pilar de madeira, esca em tubo de ferro galv. de 2" e rampa em chapa de aço galvanizado	Urbanização de Parques e Praças	un	1,0000000	9.429,15	9.429,15		
Item	Código	Banco	Descrição	Tipo	Und	Quant.	Valor Unit	Total		
Composição	889	ORSE	Tubo aço galvanizado c/costura 2" (50mm), p/condução fluidos, classe leve, e=3,00mm, 4,40kg/m, NBR-5580	Tubos e Conexões de Ferro Galvanizado	m	25,4000000	91,02	2.311,90		
Composição	2310	ORSE	Pintura para superfícies de madeira com lixamento, aplicação de 01 demão de fundo sintético nivelador e 02 demãos de tinta esmalte ou óleo	Esmalte Sintético / Óleo	m ²	1,4000000	30,99	43,38		
Composição	127	ORSE	Concreto simples usinado fck=21mpa, bombeado, lançado e adensado em superestrutura	Concreto Simples	m ³	0,6000000	575,59	345,35		
Insumo	3226	ORSE	Chapa aço grossa preta 3/8"(9,53mm) 74,48 kg/m2	Material	m ²	3,7000000	601,49	2.225,51		
Composição	10603	ORSE	Encargos Complementares - Soldador	Provisórios	h	3,0000000	4,56	13,68		
Composição	80	ORSE	Forma plana para fundações, em compensado resinado 12mm, 02 usos	Formas para Fundações	m ²	5,4000000	112,72	608,68		
Composição	3846	ORSE	Cordão de solda elétrica - eletrodo 7018/6018 - 4mm	Estrutura Metálica	cm	740,0000000	0,88	651,20		
Composição	140	ORSE	Aço CA - 50 Ø 6,3 a 12,5mm, inclusive corte, dobragem, montagem e colocação de ferragens nas formas, para superestruturas e fundações - R1	Armaduras Convencionais	kg	48,0000000	13,05	626,40		
Composição	2497	ORSE	Escavação manual de vala ou cava em material de 1ª categoria, profundidade até 1,50m	Escavação Manual em Área Urbana	m ³	0,6000000	55,52	33,31		

Insumo	00006160/ SINAPI	ORSE	Soldador (horista)	Mão de Obra	h	3,0000000	20,44	61,32
Composição	2311	ORSE	Pintura de acabamento com lixamento, aplicação de 01 demão de tinta à base de zarcão e 02 demãos de tinta esmalte	Esmalte Sintético / Óleo	m ²	10,7200000	30,09	322,56
Composição	134	ORSE	Pilar e vigas de madeira, seção 10x18cm a 20x20cm, em massaranduba, angelim ou madeira de lei	Escoramento em Edificações	m ³	0,3000000	7.104,04	2.131,21
Detalhamento de Cálculo ORSE								
Item	Código	Banco	Descrição	Tipo	Und	Quant.	Valor Unit	Total
Insumo	00021013/ SINAPI	ORSE	Tubo aço galvanizado com costura, classe leve, dn 50 mm (2"), e = 3,00 mm, *4,40* kg/m (nbr 5580)	Material	m	25,6540000	66,56	1.707,53
Insumo	00002696/ SINAPI	ORSE	Encanador ou bombeiro hidraulico (horista)	Mão de Obra	h	13,9700000	20,44	285,54
Insumo	10599	ORSE	Protetor solar fps 30 com 120ml	Material	un	0,1616400	18,00	2,90
Insumo	10362	ORSE	Seguro de vida e acidente em grupo	Serviços	un	0,4041000	12,54	5,06
Insumo	4728	ORSE	Talhadeira chata 10"	Material	un	0,0126591	18,58	0,23
Insumo	158	ORSE	Almoço (Participação do empregador)	Material	un	9,1416400	14,00	127,98
Insumo	00012894/ SINAPI	ORSE	Capa para chuva em pvc com forro de poliester, com capuz (amarela ou azul)	Material	un	0,0179600	20,11	0,36
Insumo	00012892/ SINAPI	ORSE	Luva raspa de couro, cano curto (punho *7* cm)	Material	par	0,2065400	10,87	2,24
Insumo	00002711/ SINAPI	ORSE	Carrinho de mao, em aço, com capacidade de *45 a 65* l / *100* kg, pneu com camara	Material	un	0,0084394	195,80	1,65
Insumo	00012895/ SINAPI	ORSE	Capacete de segurança aba frontal com suspensao de polietileno, sem jugular (classe b)	Material	un	0,0538800	13,50	0,72
Insumo	10596	ORSE	Protetor auricular	Material	un	0,4041000	4,81	1,94
Insumo	10492	ORSE	Cesta Básica	Material	un	0,4041000	205,00	82,84
Insumo	941	ORSE	Fardamento com mangas curta	Material	un	0,1347000	193,04	26,00
Insumo	1651	ORSE	Óculos branco proteção	Material	pr	0,0708083	6,00	0,42
Insumo	2378	ORSE	Vale transporte	Material	un	7,0839739	4,50	31,87
Insumo	4729	ORSE	Marreta 1 kg com cabo	Material	un	0,0042197	37,80	0,15
Insumo	00012893/ SINAPI	ORSE	Bota de segurança com biqueira de aço e colarinho acolchoado	Material	par	0,0708083	73,93	5,23
Insumo	10788	ORSE	Pá quadrada	Material	un	0,0084394	36,90	0,31
Insumo	10517	ORSE	Exames admissionais/demissionais (checkup)	Serviços	cj	0,0359200	300,00	10,77
Insumo	10761	ORSE	Refeição - café da manhã (café com leite e dois pães com manteiga)	Serviços	un	9,1416400	5,00	45,70
Insumo	00006111/ SINAPI	ORSE	Servente de obras (horista)	Mão de Obra	h	42,1970000	14,58	615,23
Insumo	10593	ORSE	Praio simples 30cm	Material	un	0,0013970	19,57	0,02
Insumo	11257	ORSE	Tarracha para tubos PVC de 1 1/4"	Material	un	0,0055880	32,30	0,18
Insumo	10592	ORSE	Lima chata 12"	Material	un	0,0013970	38,62	0,05
Insumo	11256	ORSE	Tarracha para tubos PVC de 1 1/2"	Material	un	0,0055880	92,70	0,51
Insumo	11253	ORSE	Tarracha para tubos PVC de 1/2"	Material	un	0,0153670	34,80	0,53
Insumo	11255	ORSE	Tarracha para tubos PVC de 1"	Material	un	0,0083820	49,00	0,41
Insumo	11254	ORSE	Tarracha para tubos PVC de 3/4"	Material	un	0,0097790	27,49	0,26
Insumo	981	ORSE	Fita veda rosca 18mm	Material	m	28,7020000	0,30	8,61
Insumo	2226	ORSE	Tinta esmalte sintético (coralit ou similar)	Material	l	2,1816000	41,64	90,84
Insumo	11252	ORSE	Escada de aluminio de abrir com 7 degraus	Material	un	0,0007272	269,00	0,19
Insumo	10583	ORSE	Trincha 3"	Material	un	0,0327240	11,98	0,39
Insumo	11251	ORSE	Pinel de seda 2"	Material	un	0,0327240	27,48	0,89
Insumo	4725	ORSE	Espátula	Material	un	0,0029088	16,82	0,04
Insumo	11250	ORSE	Rolo lâ de carneiro 20cm	Material	un	0,0167256	26,00	0,43
Insumo	4174	ORSE	Desempenadeira de aço lisa, cabo madeira, ref:143, Atlas ou similar	Material	un	0,0037440	12,90	0,04
Insumo	00004783/ SINAPI	ORSE	Pintor (horista)	Mão de Obra	h	7,2720000	20,44	148,63
Insumo	00003767/ SINAPI	ORSE	Lixa em folha para parede ou madeira, numero 120, cor vermelha	Material	un	3,2400000	0,97	3,14
Insumo	1032	ORSE	Fundo sintético nivelador selador (coralit ou similar)	Material	l	0,1260000	33,06	4,16
Insumo	00044535/ SINAPI	ORSE	Servico de bombeamento de concreto com consumo minimo de 40 m3, (disponibilizacao de bomba), sem o lançamento	Material	m ³	0,6000000	48,83	29,29
Insumo	00034492/ SINAPI	ORSE	Concreto usinado bombeavel, classe de resistencia c20, com brita 0 e 1, slump= 100 +/- 20 mm, exclui servico de bombeamento (nbr 8953)	Material	m ³	0,6000000	475,00	285,00
Insumo	00001213/ SINAPI	ORSE	Carpinteiro de formas para concreto (horista)	Mão de Obra	h	10,3170000	20,44	210,87
Insumo	00000378/ SINAPI	ORSE	Armador (horista)	Mão de Obra	h	3,9480000	20,44	80,69
Insumo	4722	ORSE	Colher de pedreiro	Material	un	0,0000864	18,80	0,00
Insumo	11265	ORSE	Martelo de borracha com cabo	Material	un	0,0000864	18,75	0,00
Insumo	11264	ORSE	Marreta de 1/2 kg com cabo	Material	un	0,0000432	13,52	0,00
Insumo	11247	ORSE	Serra mármore	Material	un	0,0000216	319,90	0,00
Insumo	11246	ORSE	Escala métrica de bambú	Material	un	0,0001512	10,22	0,00
Insumo	11245	ORSE	Desempoladeira de madeira 12x22	Material	un	0,0001512	11,60	0,00
Insumo	10789	ORSE	Nível de bolha de madeira	Material	un	0,0000432	15,40	0,00
Insumo	10790	ORSE	Prumo de face	Material	un	0,0000216	25,95	0,00
Insumo	11243	ORSE	Martelo sem unha	Material	un	0,0000216	28,00	0,00
Insumo	10282	ORSE	Regua de alumínio c/ 2,00m (para pedreiro)	Material	un	0,0000432	44,00	0,00
Insumo	10578	ORSE	Formão grande	Material	un	0,0020634	21,30	0,04
Insumo	10579	ORSE	Chave de fenda chata 30 cm	Material	un	0,0020634	26,89	0,05

Insumo	11244	ORSE	Martelo com unha	Material	un	0,0020634	39,10	0,08		
Insumo	11249	ORSE	Serra circular elétrica portatil	Equipamento	un	0,0010317	979,65	1,01		
Insumo	11248	ORSE	Furadeira e Parafusadeira elétrica Bosch ou Similar profissional	Equipamento	un	0,0010317	246,00	0,25		
Insumo	10577	ORSE	Serrote 40cm	Material	un	0,0010317	36,00	0,03		
Insumo	10586	ORSE	Torquesa	Material	un	0,0007896	45,00	0,03		
Insumo	10585	ORSE	Arco de serra	Material	un	0,0007896	19,95	0,01		
Insumo	00004750/ SINAPI	ORSE	Pedreiro (horista)	Mão de Obra	h	0,2160000	20,44	4,41		
Insumo	3226	ORSE	Chapa aço grossa preta 3/8"(9,53mm) 74,48 kg/m2	Material	m²	3,7000000	601,49	2.225,51		
Insumo	11274	ORSE	Grampo de de aperto rápido 16" Ref. 60987 Beltools	Material	un	0,0035640	19,43	0,06		
Insumo	11285	ORSE	Fonte inversora de solda WMI 140ED 220V - BAMBOZZI - WMI- 140ED	Material	un	0,0011880	930,00	1,10		
Insumo	11282	ORSE	Esmerilhadeira angular elétrico portátil 4 1/2" - 1000 watts - ref. G1000kB2Black e Decker	Material	un	0,0023760	362,00	0,86		
Insumo	11281	ORSE	Bolsa de lona para ferramentas 40 x 30 x 20cm	Material	un	0,0095040	357,49	3,39		
Insumo	11276	ORSE	Alicate de pressão para solda tipo U, para apertar chapas, tiras e qualquer tipo de perfil. Niquelado, mordentes reforçados em aço laminado. Corpo em chapa dobrada extra-reforçada e rebites de aço. 11" (280mm). Ref. 138 Gedore.	Material	un	0,0023760	176,92	0,42		
Insumo	11280	ORSE	Chave Inglesa 15" ref. 012418012 carbografite	Material	un	0,0023760	60,50	0,14		
Insumo	11284	ORSE	Cavalete de ferro nº 1	Material	un	0,0023760	124,76	0,29		
Insumo	11286	ORSE	Macariço de solda Ref. CG201 código 010414410 carbografite	Material	un	0,0035640	412,05	1,46		
Insumo	11278	ORSE	Alicate diagonal para corte rente 5" a 8"	Material	un	0,0023760	34,22	0,08		
Insumo	11272	ORSE	Alicate Climpador (cripador)	Material	un	0,0011880	227,19	0,26		
Insumo	11271	ORSE	Talhadeira com punho de proteção 22 x225mm ref.207206BR Belzer	Material	un	0,0011880	65,75	0,07		
Insumo	11275	ORSE	Alicate de pressão 11"	Material	un	0,0023760	141,73	0,33		
Insumo	11277	ORSE	Alicate de pressão para solda de chapa 18" (460mm). Ref.138 Z Gedore	Material	un	0,0023760	216,93	0,51		
Insumo	11273	ORSE	Esquadro de alumínio para soldagem de peças, com duas morsas, 35 x 35 x 4,5cm, marca Black Jack	Material	un	0,0023760	226,28	0,53		
Insumo	11279	ORSE	Alicate para anéis de pistão capacidade 50-100mm. ref.44044101 Tramontina ou similar	Material	un	0,0023760	232,01	0,55		
Insumo	11283	ORSE	Selador horizontal para fita de aço 1"	Material	un	0,0011880	783,38	0,93		
Insumo	11270	ORSE	Martelo de solda do tipo picareta, cabo de madeira, 300x0,4x0,5mm	Material	un	0,0035640	45,83	0,16		
Insumo	1569	ORSE	Madeira mista serrada (barrote) 6 x 6cm - 0,0036 m3/m (angelim, louro)	Material	m	2,7000000	6,69	18,06		
Insumo	00002692/ SINAPI	ORSE	Desmoldante protetor para formas de madeira, de base oleosa emulsionada em água	Material	l	0,0810000	9,31	0,75		
Insumo	00043130/ SINAPI	ORSE	Arame galvanizado 12 bwg, d = 2,76 mm (0,048 kg/m) ou 14 bwg, d = 2,11 mm (0,026 kg/m)	Material	kg	0,8100000	25,00	20,25		
Insumo	630	ORSE	Compensado resinado 12mm - Madeirit ou similar	Material	m²	2,9700000	44,17	131,18		
Insumo	00005067/ SINAPI	ORSE	Prego de aço polido com cabeça 16 x 24 (2 1/4 x 12)	Material	kg	1,6200000	18,01	29,17		
Insumo	00004509/ SINAPI	ORSE	Sarrafo *2,5 x 10* cm em pinus, mista ou equivalente da região - bruta	Material	m	10,8000000	5,81	62,74		
Insumo	00010997/ SINAPI	ORSE	Eletrodo revestido aws - e7018, diametro igual a 4,00 mm	Material	kg	5,9200000	51,84	306,89		
Insumo	00006160/ SINAPI	ORSE	Soldador (horista)	Mão de Obra	h	11,8800000	20,44	242,82		
Insumo	81	ORSE	Aço ca-50 6,3 a 12,5 mm	Material	kg	48,0000000	9,00	432,00		
Insumo	00043132/ SINAPI	ORSE	Arame recozido 16 bwg, d = 1,65 mm (0,016 kg/m) ou 18 bwg, d = 1,25 mm (0,01 kg/m)	Material	kg	0,9600000	25,00	24,00		
Insumo	00039315/ SINAPI	ORSE	Espacador / distanciador tipo garra dupla, em plástico, cobrimento *20* mm, para ferragens de lajes e fundo de vigas	Material	un	19,2000000	0,36	6,91		
Insumo	00039017/ SINAPI	ORSE	Espacador / distanciador circular com entrada lateral, em plástico, para vergalhão *4,2 a 12,5* mm, cobrimento 20 mm	Material	un	19,2000000	0,22	4,22		
Insumo	2446	ORSE	Zarcão anticorrosivo	Material	l	0,9648000	14,94	14,41		
Insumo	00003768/ SINAPI	ORSE	Lixa em folha para ferro, numero 150	Material	un	3,2160000	2,91	9,35		
Insumo	3130	ORSE	Pilar e vigas de madeira, em massaranduba ou angelim, seção 10x18cm a 20x20cm	Material	m³	0,3000000	6.880,00	2.064,00		
					MO sem LS =>	1.588,19	LS =>	0,00	MO com LS =>	1.588,19
					Valor do BDI =>	2.204,53			Valor com BDI =>	11.633,68
					Quant. =>	2,00	Preço Total =>	23.267,36		

6.9	Código	Banco	Descrição	Tipo	Und	Quant.	Valor Unit	Total		
Composição	13824	ORSE	Brinquedo - Balanço frontal para PCD, modelo M117, da Fácil Esporte ou similar, fornecimento e instalação	Urbanização de Parques e Praças	un	1,0000000	13.270,00	13.270,00		
Item	Código	Banco	Descrição	Tipo	Und	Quant.	Valor Unit	Total		
Insumo	14586	ORSE	Brinquedo - Balanço frontal para PCD, modelo M117, da Fácil Esporte ou similar	Serviços	un	1,0000000	13.270,00	13.270,00		
Detalhamento de Cálculo ORSE										
Item	Código	Banco	Descrição	Tipo	Und	Quant.	Valor Unit	Total		
Insumo	14586	ORSE	Brinquedo - Balanço frontal para PCD, modelo M117, da Fácil Esporte ou similar	Serviços	un	1,0000000	13.270,00	13.270,00		
					MO sem LS =>	0,00	LS =>	0,00	MO com LS =>	0,00
					Valor do BDI =>	3.102,52			Valor com BDI =>	16.372,52
					Quant. =>	2,00	Preço Total =>	32.745,04		

6.10	Código	Banco	Descrição	Tipo	Und	Quant.	Valor Unit	Total
------	--------	-------	-----------	------	-----	--------	------------	-------

Composição	7776	ORSE	Brinquedo escada horizontal em tubo de ferro galv. ø=2", dim. 0,82 x 3,98 x 1,80m, inclusive aplicação de zarcão e pintada com esmalte sintético, ref. Sergipark ou similar	Urbanização de Parques e Praças	Un	1,0000000	2.568,89	2.568,89		
Item	Código	Banco	Descrição	Tipo	Und	Quant.	Valor Unit	Total		
Insumo	00004750/ SINAPI	ORSE	Pedreiro (horista)	Mão de Obra	h	1,0000000	20,44	20,44		
Composição	10550	ORSE	Encargos Complementares - Pedreiro	Provisórios	h	1,0000000	3,73	3,73		
Composição	124	ORSE	Concreto simples fabricado na obra, fck=13,5 mpa (b1/b2), sem lançamento e adensamento	Concreto Simples	m³	0,1800000	526,26	94,72		
Composição	2497	ORSE	Escavação manual de vala ou cava em material de 1ª categoria, profundidade até 1,50m	Escavação Manual em Área Urbana	m³	0,1800000	55,52	9,99		
Insumo	7474	ORSE	Escada horizontal em aço galvanizado ø=2", dim: 0,82x3,98x1,80m, inclusive aplicação de zarcão e pintada com esmalte sintético, Sergipark ou similar	Material	un	1,0000000	2.440,00	2.440,00		
Detalhamento de Cálculo ORSE										
Item	Código	Banco	Descrição	Tipo	Und	Quant.	Valor Unit	Total		
Insumo	00004750/ SINAPI	ORSE	Pedreiro (horista)	Mão de Obra	h	1,0000000	20,44	20,44		
Insumo	2378	ORSE	Vale transporte	Material	un	0,2178420	4,50	0,98		
Insumo	00012894/ SINAPI	ORSE	Capa para chuva em pvc com forro de poliester, com capuz (amarela ou azul)	Material	un	0,0005240	20,11	0,01		
Insumo	10362	ORSE	Seguro de vida e acidente em grupo	Serviços	un	0,0117900	12,54	0,14		
Insumo	4722	ORSE	Colher de pedreiro	Material	un	0,0004000	18,80	0,00		
Insumo	10517	ORSE	Exames admissionais/demissionais (checkup)	Serviços	cj	0,0010480	300,00	0,31		
Insumo	00012895/ SINAPI	ORSE	Capacete de segurança aba frontal com suspensao de polietileno, sem jugular (classe b)	Material	un	0,0015720	13,50	0,02		
Insumo	11265	ORSE	Martelo de borracha com cabo	Material	un	0,0004000	18,75	0,00		
Insumo	10596	ORSE	Protetor auricular	Material	un	0,0117900	4,81	0,05		
Insumo	11264	ORSE	Marreta de 1/2 kg com cabo	Material	un	0,0002000	13,52	0,00		
Insumo	11247	ORSE	Serra mármore	Material	un	0,0001000	319,90	0,03		
Insumo	11246	ORSE	Escala métrica de bambú	Material	Un	0,0007000	10,22	0,00		
Insumo	11245	ORSE	Desempoladeira de madeira 12x22	Material	un	0,0007000	11,60	0,00		
Insumo	10789	ORSE	Nível de bolha de madeira	Material	un	0,0002000	15,40	0,00		
Insumo	00012893/ SINAPI	ORSE	Bota de segurança com biqueira de aço e colarinho acolchoado	Material	par	0,0020960	73,93	0,15		
Insumo	10492	ORSE	Cesta Básica	Material	un	0,0117900	205,00	2,41		
Insumo	4174	ORSE	Desempenadeira de aço lisa, cabo madeira, ref:143, Atlas ou similar	Material	un	0,0005000	12,90	0,00		
Insumo	1651	ORSE	Óculos branco proteção	Material	pr	0,0020960	6,00	0,01		
Insumo	10790	ORSE	Prumo de face	Material	un	0,0001000	25,95	0,00		
Insumo	11243	ORSE	Martelo sem unha	Material	un	0,0001000	28,00	0,00		
Insumo	941	ORSE	Fardamento com mangas curta	Material	un	0,0039300	193,04	0,75		
Insumo	10761	ORSE	Refeição - café da manhã (café com leite e dois pães com manteiga)	Serviços	un	0,2667160	5,00	1,33		
Insumo	00012892/ SINAPI	ORSE	Luva raspa de couro, cano curto (punho *7* cm)	Material	par	0,0060260	10,87	0,06		
Insumo	158	ORSE	Almoço (Participação do empregador)	Material	un	0,2667160	14,00	3,73		
Insumo	10599	ORSE	Protetor solar fps 30 com 120ml	Material	un	0,0047160	18,00	0,08		
Insumo	10282	ORSE	Regua de alumínio c/ 2,00m (para pedreiro)	Material	un	0,0002000	44,00	0,00		
Insumo	00006111/ SINAPI	ORSE	Servente de obras (horista)	Mão de Obra	h	1,6200000	14,58	23,61		
Insumo	00004721/ SINAPI	ORSE	Pedra britada n. 1 (9,5 a 19 mm) posto pedreira/fornecedor, sem frete	Material	m³	0,0376200	137,75	5,18		
Insumo	00000367/ SINAPI	ORSE	Areia grossa - posto jazida/fornecedor (retirado na jazida, sem transporte)	Material	m³	0,1697400	101,30	17,19		
Insumo	00001379/ SINAPI	ORSE	Cimento portland composto cp ii-32	Material	kg	45,9000000	0,80	36,72		
Insumo	00004718/ SINAPI	ORSE	Pedra britada n. 2 (19 a 38 mm) posto pedreira/fornecedor, sem frete	Material	m³	0,1128600	138,48	15,62		
Insumo	4728	ORSE	Talhadeira chata 10"	Material	un	0,0004860	18,58	0,00		
Insumo	00002711/ SINAPI	ORSE	Carrinho de mão, em aço, com capacidade de *45 a 65* l / *100* kg, pneu com câmara	Material	un	0,0003240	195,80	0,06		
Insumo	4729	ORSE	Marreta 1 kg com cabo	Material	un	0,0001620	37,80	0,00		
Insumo	10788	ORSE	Pá quadrada	Material	un	0,0003240	36,90	0,01		
Insumo	7474	ORSE	Escada horizontal em aço galvanizado ø=2", dim: 0,82x3,98x1,80m, inclusive aplicação de zarcão e pintada com esmalte sintético, Sergipark ou similar	Material	un	1,0000000	2.440,00	2.440,00		
					MO sem LS =>	44,05	LS =>	0,00	MO com LS =>	44,05
					Valor do BDI =>	600,60			Valor com BDI =>	3.169,49
					Quant. =>	1,00			Preço Total =>	3.169,49
6.11	Código	Banco	Descrição	Tipo	Und	Quant.	Valor Unit	Total		
Composição	7185	ORSE	Escorregadeira em madeira c/2,50m de pista (Sergipark ou similar)	Urbanização de Parques e Praças	un	1,0000000	2.465,00	2.465,00		
Item	Código	Banco	Descrição	Tipo	Und	Quant.	Valor Unit	Total		
Insumo	2591	ORSE	Escorregadeira em madeira com 2,50m de pista, Sergipark ou similar	Material	un	1,0000000	2.465,00	2.465,00		
Detalhamento de Cálculo ORSE										
Item	Código	Banco	Descrição	Tipo	Und	Quant.	Valor Unit	Total		
Insumo	2591	ORSE	Escorregadeira em madeira com 2,50m de pista, Sergipark ou similar	Material	un	1,0000000	2.465,00	2.465,00		
					MO sem LS =>	0,00	LS =>	0,00	MO com LS =>	0,00

Valor do BDI => 576,31 Valor com BDI => 3.041,31
 Quant. => 1,00 Preço Total => 3.041,31

6.12	Código	Banco	Descrição	Tipo	Und	Quant.	Valor Unit	Total	
Composição	11097	ORSE	Brinquedo - Balanço Hexagonal, modelo M-120, da Lúdico Brinquedos Inteligentes ou similar - fornecimento e montagem	Urbanização de Parques e Praças	un	1,0000000	4.977,43	4.977,43	
Item	Código	Banco	Descrição	Tipo	Und	Quant.	Valor Unit	Total	
Composição	95	ORSE	Concreto simples fabricado na obra, fck=13,5 mpa, lançado e adensado	Alvenarias de Pedra e Concretos para Fundações	m³	0,4800000	578,08	277,47	
Insumo	11959	ORSE	Brinquedo - Balanço Hexagonal, modelo M-120, da Lúdico Brinquedos Inteligentes ou similar	Material	un	1,0000000	4.700,00	4.700,00	
Detalhamento de Cálculo ORSE									
Item	Código	Banco	Descrição	Tipo	Und	Quant.	Valor Unit	Total	
Insumo	00012895/ SINAPI	ORSE	Capacete de segurança aba frontal com suspensão de polietileno, sem jugular (classe b)	Material	un	0,0024538	13,50	0,03	
Insumo	00012892/ SINAPI	ORSE	Luva raspa de couro, cano curto (punho *7* cm)	Material	par	0,0094061	10,87	0,10	
Insumo	00012893/ SINAPI	ORSE	Bota de segurança com biqueira de aço e colarinho acolchoado	Material	par	0,0032544	73,93	0,24	
Insumo	10492	ORSE	Cesta Básica	Material	un	0,0184032	205,00	3,77	
Insumo	10362	ORSE	Seguro de vida e acidente em grupo	Serviços	un	0,0184032	12,54	0,23	
Insumo	10596	ORSE	Protetor auricular	Material	un	0,0184032	4,81	0,08	
Insumo	00012894/ SINAPI	ORSE	Capa para chuva em pvc com forro de poliéster, com capuz (amarela ou azul)	Material	un	0,0008179	20,11	0,01	
Insumo	10586	ORSE	Torquesa	Material	un	0,0000173	45,00	0,00	
Insumo	941	ORSE	Fardamento com mangas curta	Material	un	0,0061344	193,04	1,18	
Insumo	10585	ORSE	Arco de serra	Material	un	0,0000173	19,95	0,00	
Insumo	10517	ORSE	Exames admissionais/demissionais (checkup)	Serviços	cj	0,0016358	300,00	0,49	
Insumo	10599	ORSE	Protetor solar fps 30 com 120ml	Material	un	0,0073613	18,00	0,13	
Insumo	158	ORSE	Almoço (Participação do empregador)	Material	un	0,4163213	14,00	5,82	
Insumo	1651	ORSE	Óculos branco proteção	Material	pr	0,0032544	6,00	0,01	
Insumo	10761	ORSE	Refeição - café da manhã (café com leite e dois pães com manteiga)	Serviços	un	0,4163213	5,00	2,08	
Insumo	2378	ORSE	Vale transporte	Material	un	0,3724330	4,50	1,67	
Insumo	10578	ORSE	Formão grande	Material	un	0,0000346	21,30	0,00	
Insumo	10579	ORSE	Chave de fenda chata 30 cm	Material	un	0,0000346	26,89	0,00	
Insumo	11244	ORSE	Martelo com unha	Material	un	0,0000346	39,10	0,00	
Insumo	11249	ORSE	Serra circular elétrica portátil	Equipamento	un	0,0000173	979,65	0,01	
Insumo	11248	ORSE	Furadeira e Parafusadeira elétrica Bosch ou Similar profissional	Equipamento	un	0,0000173	246,00	0,00	
Insumo	10577	ORSE	Serrote 40cm	Material	un	0,0000173	36,00	0,00	
Insumo	00004750/ SINAPI	ORSE	Pedreiro (horista)	Mão de Obra	h	0,1728000	20,44	3,53	
Insumo	00006111/ SINAPI	ORSE	Servente de obras (horista)	Mão de Obra	h	3,6576000	14,58	53,32	
Insumo	4722	ORSE	Colher de pedreiro	Material	un	0,0000691	18,80	0,00	
Insumo	11265	ORSE	Martelo de borracha com cabo	Material	un	0,0000691	18,75	0,00	
Insumo	11264	ORSE	Marreta de 1/2 kg com cabo	Material	un	0,0000346	13,52	0,00	
Insumo	11247	ORSE	Serra mármore	Material	un	0,0000173	319,90	0,00	
Insumo	11246	ORSE	Escala métrica de bambú	Material	un	0,0001210	10,22	0,00	
Insumo	11245	ORSE	Desempoladeira de madeira 12x22	Material	un	0,0001210	11,60	0,00	
Insumo	10789	ORSE	Nível de bolha de madeira	Material	un	0,0000346	15,40	0,00	
Insumo	4174	ORSE	Desempenadeira de aço lisa, cabo madeira, ref.143, Atlas ou similar	Material	un	0,0000864	12,90	0,00	
Insumo	10790	ORSE	Prumo de face	Material	un	0,0000173	25,95	0,00	
Insumo	11243	ORSE	Martelo sem unha	Material	un	0,0000173	28,00	0,00	
Insumo	10282	ORSE	Regua de alumínio c/ 2,00m (para pedreiro)	Material	un	0,0000346	44,00	0,00	
Insumo	00000378/ SINAPI	ORSE	Armador (horista)	Mão de Obra	h	0,0864000	20,44	1,76	
Insumo	4728	ORSE	Talhadeira chata 10"	Material	un	0,0010973	18,58	0,02	
Insumo	00002711/ SINAPI	ORSE	Carrinho de mão, em aço, com capacidade de *45 a 65* l / *100* kg, pneu com câmara	Material	un	0,0007315	195,80	0,14	
Insumo	4729	ORSE	Marreta 1 kg com cabo	Material	un	0,0003658	37,80	0,01	
Insumo	10788	ORSE	Pá quadrada	Material	un	0,0007315	36,90	0,02	
Insumo	00001213/ SINAPI	ORSE	Carpinteiro de formas para concreto (horista)	Mão de Obra	h	0,1728000	20,44	3,53	
Insumo	00004721/ SINAPI	ORSE	Pedra britada n. 1 (9,5 a 19 mm) posto pedra/fornecedor, sem frete	Material	m³	0,1003200	137,75	13,81	
Insumo	00000367/ SINAPI	ORSE	Areia grossa - posto jazida/fornecedor (retirado na jazida, sem transporte)	Material	m³	0,4526400	101,30	45,85	
Insumo	00001379/ SINAPI	ORSE	Cimento portland composto cp ii-32	Material	kg	122,4000000	0,80	97,92	
Insumo	00004718/ SINAPI	ORSE	Pedra britada n. 2 (19 a 38 mm) posto pedra/fornecedor, sem frete	Material	m³	0,3009600	138,48	41,67	
Insumo	11959	ORSE	Brinquedo - Balanço Hexagonal, modelo M-120, da Lúdico Brinquedos Inteligentes ou similar	Material	un	1,0000000	4.700,00	4.700,00	
				MO sem LS =>	62,14	LS =>	0,00	MO com LS =>	62,14
				Valor do BDI =>	1.163,72			Valor com BDI =>	6.141,15
						Quant. =>	1,00	Preço Total =>	6.141,15

6.13	Código	Banco	Descrição	Tipo	Und	Quant.	Valor Unit	Total		
Composição	9165	ORSE	Brinquedo - Labirinto (trepa-trepa) em tubo ferro galv d=1 1/2" na horizontal e d=1 1/2" na vertical. Dim:1,54x1,54x2,04m, ref. Sergipark ou similar	Urbanização de Parques e Praças	Un	1,0000000	4.008,89	4.008,89		
Item	Código	Banco	Descrição	Tipo	Und	Quant.	Valor Unit	Total		
Composição	124	ORSE	Concreto simples fabricado na obra, fck=13,5 mpa (b1/b2), sem lançamento e adensamento	Concreto Simples	m³	0,1800000	526,26	94,72		
Insumo	00004750/ SINAPI	ORSE	Pedreiro (horista)	Mão de Obra	h	1,0000000	20,44	20,44		
Composição	10550	ORSE	Encargos Complementares - Pedreiro	Provisórios	h	1,0000000	3,73	3,73		
Composição	2497	ORSE	Escavação manual de vala ou cava em material de 1ª categoria, profundidade até 1,50m	Escavação Manual em Área Urbana	m³	0,1800000	55,52	9,99		
Insumo	9454	ORSE	Labirinto (trepa-trepa) em ferro galv. (1,54x1,54x2,04m) c/tubo P galv. 1 1/2" horizontal e 1 1/2" vertical Sergipark ou similar	Material	un	1,0000000	3.880,00	3.880,00		
Detalhamento de Cálculo ORSE										
Item	Código	Banco	Descrição	Tipo	Und	Quant.	Valor Unit	Total		
Insumo	00006111/ SINAPI	ORSE	Servente de obras (horista)	Mão de Obra	h	1,6200000	14,58	23,61		
Insumo	00004721/ SINAPI	ORSE	Pedra britada n. 1 (9,5 a 19 mm) posto pedreira/fornecedor, sem frete	Material	m³	0,0376200	137,75	5,18		
Insumo	00000367/ SINAPI	ORSE	Areia grossa - posto jazida/fornecedor (retirado na jazida, sem transporte)	Material	m³	0,1697400	101,30	17,19		
Insumo	00001379/ SINAPI	ORSE	Cimento portland composto cp ii-32	Material	kg	45,9000000	0,80	36,72		
Insumo	00004718/ SINAPI	ORSE	Pedra britada n. 2 (19 a 38 mm) posto pedreira/fornecedor, sem frete	Material	m³	0,1128600	138,48	15,62		
Insumo	10599	ORSE	Protetor solar fps 30 com 120ml	Material	un	0,0047160	18,00	0,08		
Insumo	10362	ORSE	Seguro de vida e acidente em grupo	Serviços	un	0,0117900	12,54	0,14		
Insumo	4728	ORSE	Talhadeira chata 10"	Material	un	0,0004860	18,58	0,00		
Insumo	158	ORSE	Almoço (Participação do empregador)	Material	un	0,2667160	14,00	3,73		
Insumo	00012894/ SINAPI	ORSE	Capa para chuva em pvc com forro de poliester, com capuz (amarela ou azul)	Material	un	0,0005240	20,11	0,01		
Insumo	00012892/ SINAPI	ORSE	Luva raspa de couro, cano curto (punho *7* cm)	Material	par	0,0060260	10,87	0,06		
Insumo	00002711/ SINAPI	ORSE	Carrinho de mao, em aço, com capacidade de *45 a 65* l / *100* kg, pneu com camara	Material	un	0,0003240	195,80	0,06		
Insumo	00012895/ SINAPI	ORSE	Capacete de segurança aba frontal com suspensao de polietileno, sem jugular (classe b)	Material	un	0,0015720	13,50	0,02		
Insumo	10596	ORSE	Protetor auricular	Material	un	0,0117900	4,81	0,05		
Insumo	10492	ORSE	Cesta Básica	Material	un	0,0117900	205,00	2,41		
Insumo	941	ORSE	Fardamento com mangas curta	Material	un	0,0039300	193,04	0,75		
Insumo	1651	ORSE	Óculos branco proteção	Material	pr	0,0020960	6,00	0,01		
Insumo	2378	ORSE	Vale transporte	Material	un	0,2178420	4,50	0,98		
Insumo	4729	ORSE	Marreta 1 kg com cabo	Material	un	0,0001620	37,80	0,00		
Insumo	00012893/ SINAPI	ORSE	Bota de segurança com biqueira de aço e colarinho acolchoado	Material	par	0,0020960	73,93	0,15		
Insumo	10788	ORSE	Pá quadrada	Material	un	0,0003240	36,90	0,01		
Insumo	10517	ORSE	Exames admissionais/demissionais (checkup)	Serviços	cj	0,0010480	300,00	0,31		
Insumo	10761	ORSE	Refeição - café da manhã (café com leite e dois pães com manteiga)	Serviços	un	0,2667160	5,00	1,33		
Insumo	00004750/ SINAPI	ORSE	Pedreiro (horista)	Mão de Obra	h	1,0000000	20,44	20,44		
Insumo	4722	ORSE	Colher de pedreiro	Material	un	0,0004000	18,80	0,00		
Insumo	11265	ORSE	Martelo de borracha com cabo	Material	un	0,0004000	18,75	0,00		
Insumo	11264	ORSE	Marreta de 1/2 kg com cabo	Material	un	0,0002000	13,52	0,00		
Insumo	11247	ORSE	Serra mármore	Material	un	0,0001000	319,90	0,03		
Insumo	11246	ORSE	Escala métrica de bambú	Material	Un	0,0007000	10,22	0,00		
Insumo	11245	ORSE	Desempoladeira de madeira 12x22	Material	un	0,0007000	11,60	0,00		
Insumo	10789	ORSE	Nível de bolha de madeira	Material	un	0,0002000	15,40	0,00		
Insumo	4174	ORSE	Desempenadeira de aço lisa, cabo madeira, ref:143, Atlas ou similar	Material	un	0,0005000	12,90	0,00		
Insumo	10790	ORSE	Prumo de face	Material	un	0,0001000	25,95	0,00		
Insumo	11243	ORSE	Martelo sem unha	Material	un	0,0001000	28,00	0,00		
Insumo	10282	ORSE	Regua de alumínio c/ 2,00m (para pedreiro)	Material	un	0,0002000	44,00	0,00		
Insumo	9454	ORSE	Labirinto (trepa-trepa) em ferro galv. (1,54x1,54x2,04m) c/tubo P galv. 1 1/2" horizontal e 1 1/2" vertical Sergipark ou similar	Material	un	1,0000000	3.880,00	3.880,00		
					MO sem LS =>	44,05	LS =>	0,00	MO com LS =>	44,05
					Valor do BDI =>	937,27			Valor com BDI =>	4.946,16
						Quant. =>	1,00	Preço Total =>	4.946,16	
7	PAVIMENTAÇÃO- PISO INTERTRAVADO								432.887,87	
7.1	Código	Banco	Descrição	Tipo	Und	Quant.	Valor Unit	Total		
Composição	100576	SINAPI	REGULARIZAÇÃO E COMPACTAÇÃO DE SUBLEITO DE SOLO PREDOMINANTEMENTE ARGILOSO, PARA OBRAS DE CONSTRUÇÃO DE PAVIMENTOS. AF_09/2024	Aterros, Bases, Sub bases e Imprimações	m²	1,0000000	2,96	2,96		
Composição Auxiliar	5934	SINAPI	MOTONIVELADORA POTÊNCIA BÁSICA LÍQUIDA (PRIMEIRA MARCHA) 125 HP, PESO BRUTO 13032 KG, LARGURA DA LÂMINA DE 3,7 M - CHI DIURNO. AF_06/2014	Custos Horários Produtivo e Improdutivo dos Equipamentos	CHI	0,0083127	109,98	0,91		

Composição Auxiliar	93244	SINAPI	ROLO COMPACTADOR VIBRATÓRIO PÉ DE CARNEIRO PARA SOLOS, POTÊNCIA 80 HP, PESO OPERACIONAL SEM/COM LASTRO 7,4 / 8,8 T, LARGURA DE TRABALHO 1,68 M - CHI DIURNO. AF_02/2016	Custos Horários Produtivo e Improdutivo dos Equipamentos	CHI	0,0060957	64,81	0,39	
Composição Auxiliar	73436	SINAPI	ROLO COMPACTADOR VIBRATÓRIO PÉ DE CARNEIRO PARA SOLOS, POTÊNCIA 80 HP, PESO OPERACIONAL SEM/COM LASTRO 7,4 / 8,8 T, LARGURA DE TRABALHO 1,68 M - CHP DIURNO. AF_02/2016	Custos Horários Produtivo e Improdutivo dos Equipamentos	CHP	0,0025195	157,10	0,39	
Composição Auxiliar	5903	SINAPI	CAMINHÃO PIPA 10.000 L TRUCADO, PESO BRUTO TOTAL 23.000 KG, CARGA ÚTIL MÁXIMA 15.935 KG, DISTÂNCIA ENTRE EIXOS 4,8 M, POTÊNCIA 230 CV, INCLUSIVE TANQUE DE AÇO PARA TRANSPORTE DE ÁGUA - CHI DIURNO. AF_06/2014	Custos Horários Produtivo e Improdutivo dos Equipamentos	CHI	0,0075450	81,02	0,61	
Composição Auxiliar	5901	SINAPI	CAMINHÃO PIPA 10.000 L TRUCADO, PESO BRUTO TOTAL 23.000 KG, CARGA ÚTIL MÁXIMA 15.935 KG, DISTÂNCIA ENTRE EIXOS 4,8 M, POTÊNCIA 230 CV, INCLUSIVE TANQUE DE AÇO PARA TRANSPORTE DE ÁGUA - CHP DIURNO. AF_06/2014	Custos Horários Produtivo e Improdutivo dos Equipamentos	CHP	0,0010702	339,62	0,36	
Composição Auxiliar	5932	SINAPI	MOTONIVELADORA POTÊNCIA BÁSICA LÍQUIDA (PRIMEIRA MARCHA) 125 HP, PESO BRUTO 13032 KG, LARGURA DA LÂMINA DE 3,7 M - CHP DIURNO. AF_06/2014	Custos Horários Produtivo e Improdutivo dos Equipamentos	CHP	0,0003025	280,69	0,08	
Composição Auxiliar	88316	SINAPI	SERVEANTE COM ENCARGOS COMPLEMENTARES	Livro SINAPI: Cálculos e Parâmetros	H	0,0086152	26,11	0,22	
				MO sem LS =>	0,79	LS =>	0,00	MO com LS =>	0,79
				Valor do BDI =>	0,69	Valor com BDI =>		3,65	
						Quant. =>	3.257,00	Preço Total =>	11.888,05

7.2	Código	Banco	Descrição	Tipo	Und	Quant.	Valor Unit	Total	
Composição	92398	SINAPI	EXECUÇÃO DE PAVIMENTO EM PISO INTERTRAVADO, COM BLOCO RETANGULAR COR NATURAL DE 20 X 10 CM, ESPESURA 8 CM. AF_10/2022	Pavimento Intertravado	m ²	1,0000000	104,77	104,77	
Composição Auxiliar	91277	SINAPI	PLACA VIBRATÓRIA REVERSÍVEL COM MOTOR 4 TEMPOS A GASOLINA, FORÇA CENTRÍFUGA DE 25 KN (2500 KGF), POTÊNCIA 5,5 CV - CHP DIURNO. AF_08/2015	Custos Horários Produtivo e Improdutivo dos Equipamentos	CHP	0,0055000	10,50	0,05	
Composição Auxiliar	88260	SINAPI	CALCETEIRO COM ENCARGOS COMPLEMENTARES	Livro SINAPI: Cálculos e Parâmetros	H	0,2632000	29,78	7,83	
Composição Auxiliar	91278	SINAPI	PLACA VIBRATÓRIA REVERSÍVEL COM MOTOR 4 TEMPOS A GASOLINA, FORÇA CENTRÍFUGA DE 25 KN (2500 KGF), POTÊNCIA 5,5 CV - CHI DIURNO. AF_08/2015	Custos Horários Produtivo e Improdutivo dos Equipamentos	CHI	0,1261000	0,78	0,09	
Composição Auxiliar	91285	SINAPI	CORTADORA DE PISO COM MOTOR 4 TEMPOS A GASOLINA, POTÊNCIA DE 13 HP, COM DISCO DE CORTE DIAMANTADO SEGMENTADO PARA CONCRETO, DIÂMETRO DE 350 MM, FURO DE 1" (14 X 1") - CHI DIURNO. AF_08/2015	Custos Horários Produtivo e Improdutivo dos Equipamentos	CHI	0,1278000	0,52	0,06	
Composição Auxiliar	88316	SINAPI	SERVEANTE COM ENCARGOS COMPLEMENTARES	Livro SINAPI: Cálculos e Parâmetros	H	0,2632000	26,11	6,87	
Composição Auxiliar	91283	SINAPI	CORTADORA DE PISO COM MOTOR 4 TEMPOS A GASOLINA, POTÊNCIA DE 13 HP, COM DISCO DE CORTE DIAMANTADO SEGMENTADO PARA CONCRETO, DIÂMETRO DE 350 MM, FURO DE 1" (14 X 1") - CHP DIURNO. AF_08/2015	Custos Horários Produtivo e Improdutivo dos Equipamentos	CHP	0,0038000	10,06	0,03	
Insumo	00036170	SINAPI	BLOQUETE/PISO INTERTRAVADO DE CONCRETO - MODELO ONDA/16	Material	m ²	1,0041000	80,38	80,70	
Insumo	00004741	SINAPI	FACES/RETANGULAR/TIJOLINHO/PAVER/HOLANDES/PARA LELEPIPEDO, *20 X 10* CM, E = 8 CM, RESISTENCIA DE 35 MPA. COR NATURAL	Material	m ³	0,0098000	238,18	2,33	
Insumo	00000370	SINAPI	PO DE PEDRA (POSTO PEDREIRA/FORNECEDOR, SEM FRETE)	Material	m ³	0,0568000	120,00	6,81	
				MO sem LS =>	9,54	LS =>	0,00	MO com LS =>	9,54
				Valor do BDI =>	24,49	Valor com BDI =>		129,26	
						Quant. =>	3.257,00	Preço Total =>	420.999,82

8	Código	Banco	Descrição	Tipo	Und	Quant.	Valor Unit	Total	
8.1			PISTA DE SKATE					742.017,76	
Composição	100576	SINAPI	RÉGULARIZAÇÃO E COMPACTAÇÃO DE SUBLEITO DE SOLO PREDOMINANTEMENTE ARGILOSO, PARA OBRAS DE CONSTRUÇÃO DE PAVIMENTOS. AF_09/2024	Aterros, Bases, Sub bases e Imprimações	m ²	1,0000000	2,96	2,96	
Composição Auxiliar	5934	SINAPI	MOTONIVELADORA POTÊNCIA BÁSICA LÍQUIDA (PRIMEIRA MARCHA) 125 HP, PESO BRUTO 13032 KG, LARGURA DA LÂMINA DE 3,7 M - CHI DIURNO. AF_06/2014	Custos Horários Produtivo e Improdutivo dos Equipamentos	CHI	0,0083127	109,98	0,91	
Composição Auxiliar	93244	SINAPI	ROLO COMPACTADOR VIBRATÓRIO PÉ DE CARNEIRO PARA SOLOS, POTÊNCIA 80 HP, PESO OPERACIONAL SEM/COM LASTRO 7,4 / 8,8 T, LARGURA DE TRABALHO 1,68 M - CHI DIURNO. AF_02/2016	Custos Horários Produtivo e Improdutivo dos Equipamentos	CHI	0,0060957	64,81	0,39	
Composição Auxiliar	73436	SINAPI	ROLO COMPACTADOR VIBRATÓRIO PÉ DE CARNEIRO PARA SOLOS, POTÊNCIA 80 HP, PESO OPERACIONAL SEM/COM LASTRO 7,4 / 8,8 T, LARGURA DE TRABALHO 1,68 M - CHP DIURNO. AF_02/2016	Custos Horários Produtivo e Improdutivo dos Equipamentos	CHP	0,0025195	157,10	0,39	
Composição Auxiliar	5903	SINAPI	CAMINHÃO PIPA 10.000 L TRUCADO, PESO BRUTO TOTAL 23.000 KG, CARGA ÚTIL MÁXIMA 15.935 KG, DISTÂNCIA ENTRE EIXOS 4,8 M, POTÊNCIA 230 CV, INCLUSIVE TANQUE DE AÇO PARA TRANSPORTE DE ÁGUA - CHI DIURNO. AF_06/2014	Custos Horários Produtivo e Improdutivo dos Equipamentos	CHI	0,0075450	81,02	0,61	
Composição Auxiliar	5901	SINAPI	CAMINHÃO PIPA 10.000 L TRUCADO, PESO BRUTO TOTAL 23.000 KG, CARGA ÚTIL MÁXIMA 15.935 KG, DISTÂNCIA ENTRE EIXOS 4,8 M, POTÊNCIA 230 CV, INCLUSIVE TANQUE DE AÇO PARA TRANSPORTE DE ÁGUA - CHP DIURNO. AF_06/2014	Custos Horários Produtivo e Improdutivo dos Equipamentos	CHP	0,0010702	339,62	0,36	
Composição Auxiliar	5932	SINAPI	MOTONIVELADORA POTÊNCIA BÁSICA LÍQUIDA (PRIMEIRA MARCHA) 125 HP, PESO BRUTO 13032 KG, LARGURA DA LÂMINA DE 3,7 M - CHP DIURNO. AF_06/2014	Custos Horários Produtivo e Improdutivo dos Equipamentos	CHP	0,0003025	280,69	0,08	
Composição Auxiliar	88316	SINAPI	SERVEANTE COM ENCARGOS COMPLEMENTARES	Livro SINAPI: Cálculos e Parâmetros	H	0,0086152	26,11	0,22	
				MO sem LS =>	0,79	LS =>	0,00	MO com LS =>	0,79
				Valor do BDI =>	0,69	Valor com BDI =>		3,65	
						Quant. =>	1.609,00	Preço Total =>	5.872,85

8.2	Código	Banco	Descrição	Tipo	Und	Quant.	Valor Unit	Total		
Composição	94992	SINAPI	EXECUÇÃO DE PASSEIO (CALÇADA) OU PISO DE CONCRETO COM CONCRETO MOLDADO IN LOCO, FEITO EM OBRA, ACABAMENTO CONVENCIONAL, ESPESSURA 6 CM, ARMADO. AF_08/2022	Passeios de Concreto	m ²	1,0000000	100,97	100,97		
Composição Auxiliar	88316	SINAPI	SERVELENTE COM ENCARGOS COMPLEMENTARES	Livro SINAPI: Cálculos e Parâmetros	H	0,2459000	26,11	6,42		
Composição Auxiliar	94964	SINAPI	CONCRETO FCK = 20MPA, TRAÇÃO 1:2:7-3 (EM MASSA SECA DE CIMENTO/ AREIA MÉDIA/ BRITA 1) - PREPARO MECÂNICO COM BETONEIRA 400 L. AF_05/2021	Produção de Concreto	m ³	0,0739000	728,96	53,87		
Composição Auxiliar	88309	SINAPI	PEDREIRO COM ENCARGOS COMPLEMENTARES	Livro SINAPI: Cálculos e Parâmetros	H	0,1483000	32,10	4,76		
Composição Auxiliar	88262	SINAPI	CARPINTEIRO DE FORMAS COM ENCARGOS COMPLEMENTARES	Livro SINAPI: Cálculos e Parâmetros	H	0,0976000	31,67	3,09		
Insumo	00005068	SINAPI	PREGO DE AÇO POLIDO COM CABECA 17 X 21 (2 X 11)	Material	KG	0,0240000	16,66	0,39		
Insumo	00007156	SINAPI	TELA DE AÇO SOLDADA NERVURADA, CA-60, Q-196, (3,11 KG/M2), DIÂMETRO DO FIO = 5,0 MM, LARGURA = 2,45 M, ESPACAMENTO DA MALHA = 10 X 10 CM	Material	m ²	1,0816000	28,27	30,57		
Insumo	00004517	SINAPI	SARRAFO *2,5 X 7,5* CM EM PINUS, MISTA OU EQUIVALENTE DA REGIAO - BRUTA	Material	M	0,4500000	4,17	1,87		
					MO sem LS =>	14,98	LS =>	0,00	MO com LS =>	14,98
					Valor do BDI =>	23,60			Valor com BDI =>	124,57
						Quant. =>	1.609,00	Preço Total =>	200.433,13	
8.3	Código	Banco	Descrição	Tipo	Und	Quant.	Valor Unit	Total		
Composição	130626	SEDOP	Piso de alta resistência e=8mm c/ resina incl. camada regularizadora	0	m ²	1,0000000	155,01	155,01		
Composição Auxiliar	280004	SEDOP	AJUDANTE DE PEDREIRO COM ENCARGOS COMPLEMENTARES	0	h	1,2000000	26,11	31,33		
Composição Auxiliar	280023	SEDOP	PEDREIRO COM ENCARGOS COMPLEMENTARES	0	h	0,6000000	32,12	19,27		
Composição Auxiliar	270768	SEDOP	Resina p/ piso em korodur	0	m ²	1,0000000	35,62	35,62		
Insumo	D00135	SEDOP	Junta plástica p/ dilatação (2x0.02x0.003m)	Material	m	2,0500000	6,45	13,22		
Insumo	M00009	SEDOP	Politriz	Equipamento	h	0,1300000	8,18	1,06		
Insumo	J00003	SEDOP	Cimento	Material	SC	0,7000000	51,13	35,79		
Insumo	A00013	SEDOP	Granitina	Material	kg	14,0000000	0,90	12,60		
Insumo	J00005	SEDOP	Areia	Material	m ³	0,0700000	87,44	6,12		
					MO sem LS =>	44,47	LS =>	0,00	MO com LS =>	44,47
					Valor do BDI =>	36,24			Valor com BDI =>	191,25
						Quant. =>	1.609,00	Preço Total =>	307.721,25	
8.4	Código	Banco	Descrição	Tipo	Und	Quant.	Valor Unit	Total		
Composição	99839	SINAPI	GUARDA-CORPO DE AÇO GALVANIZADO DE 1,10M DE ALTURA, MONTANTES TUBULARES DE 1.1/2 ESPAÇADOS DE 1,20M, TRAVESSA SUPERIOR DE 2, GRADIL FORMADO POR BARRAS CHATAS EM FERRO DE 32X4,8MM, FIXADO COM CHUMBADOR MECÂNICO. AF_04/2019_PS	Guarda-Corpo, Corrimão e Grade para Esquadrias	M	1,0000000	530,33	530,33		
Composição Auxiliar	88251	SINAPI	AUXILIAR DE SERRALHEIRO COM ENCARGOS COMPLEMENTARES	Livro SINAPI: Cálculos e Parâmetros	H	4,7480000	26,65	126,53		
Composição Auxiliar	88315	SINAPI	SERRALHEIRO COM ENCARGOS COMPLEMENTARES	Livro SINAPI: Cálculos e Parâmetros	H	5,7800000	31,89	184,32		
Insumo	00000546	SINAPI	BARRA DE AÇO CHATA, RETANGULAR (QUALQUER BITOLA)	Material	KG	9,2240000	9,18	84,67		
Insumo	00001332	SINAPI	CHAPA DE AÇO GROSSA, ASTM A36, E = 3/8" (9,53 MM) 74,69 KG/M2	Material	KG	0,8960000	7,59	6,80		
Insumo	00011002	SINAPI	ELETRODO REVESTIDO AWS - E6013, DIÂMETRO IGUAL A 2,50 MM	Material	KG	0,0710000	49,78	3,53		
Insumo	00021012	SINAPI	TUBO AÇO GALVANIZADO COM COSTURA, CLASSE LEVE, DN 40 MM (1 1/2"), E = 3,00 MM, *3,48* KG/M (NBR 5580)	Material	M	0,9000000	51,01	45,90		
Insumo	00011964	SINAPI	PARAFUSO DE AÇO ZINCADO, TIPO CHUMBADOR PARABOLT, DIÂMETRO 3/8", COMPRIMENTO 75 MM	Material	UN	3,3330000	3,03	10,09		
Insumo	00021013	SINAPI	TUBO AÇO GALVANIZADO COM COSTURA, CLASSE LEVE, DN 50 MM (2"), E = 3,00 MM, *4,40* KG/M (NBR 5580)	Material	M	1,0290000	66,56	68,49		
					MO sem LS =>	207,25	LS =>	0,00	MO com LS =>	207,25
					Valor do BDI =>	123,99			Valor com BDI =>	654,32
						Quant. =>	78,00	Preço Total =>	51.036,96	
8.5	Código	Banco	Descrição	Tipo	Und	Quant.	Valor Unit	Total		
Composição	99855	SINAPI	CORRIMÃO SIMPLES, DIÂMETRO EXTERNO = 1 1/2", EM AÇO GALVANIZADO. AF_04/2019_PS	Guarda-Corpo, Corrimão e Grade para Esquadrias	M	1,0000000	95,80	95,80		
Composição Auxiliar	88251	SINAPI	AUXILIAR DE SERRALHEIRO COM ENCARGOS COMPLEMENTARES	Livro SINAPI: Cálculos e Parâmetros	H	0,3841000	26,65	10,23		
Composição Auxiliar	88315	SINAPI	SERRALHEIRO COM ENCARGOS COMPLEMENTARES	Livro SINAPI: Cálculos e Parâmetros	H	0,5406000	31,89	17,23		
Insumo	00021012	SINAPI	TUBO AÇO GALVANIZADO COM COSTURA, CLASSE LEVE, DN 40 MM (1 1/2"), E = 3,00 MM, *3,48* KG/M (NBR 5580)	Material	M	1,0545000	51,01	53,79		
Insumo	00007568	SINAPI	BUCHA DE NYLON SEM ABA S10, COM PARAFUSO DE 6,10 X 65 MM EM AÇO ZINCADO COM ROSCA SOBERBA, CABECA CHATA E FENDA PHILLIPS	Material	UN	3,6000000	0,98	3,52		
Insumo	00011002	SINAPI	ELETRODO REVESTIDO AWS - E6013, DIÂMETRO IGUAL A 2,50 MM	Material	KG	0,0037000	49,78	0,18		
Insumo	00011033	SINAPI	SUPORTE PARA CALHA DE 150 MM EM AÇO GALVANIZADO	Material	UN	1,0909000	9,95	10,85		
					MO sem LS =>	18,37	LS =>	0,00	MO com LS =>	18,37
					Valor do BDI =>	22,39			Valor com BDI =>	118,19
						Quant. =>	5,00	Preço Total =>	590,95	
8.6	Código	Banco	Descrição	Tipo	Und	Quant.	Valor Unit	Total		
Composição	97091	SINAPI	ARMAÇÃO PARA EXECUÇÃO DE RADIER, PISO DE CONCRETO OU LAJE SOBRE SOLO, COM USO DE TELA Q-159. AF_09/2021	Radier, Piso de Concreto e Laje sobre Solo	KG	1,0000000	14,89	14,89		
Composição Auxiliar	88245	SINAPI	ARMADOR COM ENCARGOS COMPLEMENTARES	Livro SINAPI: Cálculos e Parâmetros	H	0,0280000	31,89	0,89		
Composição Auxiliar	88238	SINAPI	AJUDANTE DE ARMADOR COM ENCARGOS COMPLEMENTARES	Livro SINAPI: Cálculos e Parâmetros	H	0,0100000	26,65	0,26		

Insumo	00042407	SINAPI	TRELICA NERVURADA (ESPAÇADOR), ALTURA = 120,0 MM, DIÂMETRO DOS BANZOS INFERIORES E SUPERIOR = 6,0 MM, DIÂMETRO DA DIAGONAL = 4,2 MM	Material	M	0,3970000	6,45	2,56			
Insumo	00042406	SINAPI	TELA DE AÇO SOLDADA NERVURADA, CA-60, Q-159, (2,52 KG/M2), DIÂMETRO DO FIO = 4,5 MM, LARGURA = 2,45 M, ESPAÇAMENTO DA MALHA = 10 X 10 CM	Material	m ²	0,4840000	22,59	10,93			
Insumo	00043132	SINAPI	ARAME RECOZIDO 16 BWG, D = 1,65 MM (0,016 KG/M) OU 18 BWG, D = 1,25 MM (0,01 KG/M)	Material	KG	0,0110000	23,13	0,25			
						MO sem LS =>	0,77	LS =>	0,00	MO com LS =>	0,77
						Valor do BDI =>	3,48			Valor com BDI =>	18,37
						Quant. =>	601,74	Preço Total =>	11.053,96		
8.7	Código	Banco	Descrição	Tipo	Und	Quant.	Valor Unit	Total			
Composição	97096	SINAPI	CONCRETAGEM DE RADIER, PISO DE CONCRETO OU LAJE SOBRE SOLO, FCK 30 MPA - LANÇAMENTO, ADENSAMENTO E ACABAMENTO. AF_09/2021	Radier, Piso de Concreto e Laje sobre Solo	m ³	1,0000000	842,46	842,46			
Composição Auxiliar	88309	SINAPI	PEDREIRO COM ENCARGOS COMPLEMENTARES	Livro SINAPI: Cálculos e Parâmetros	H	0,4110000	32,10	13,19			
Composição Auxiliar	90586	SINAPI	VIBRADOR DE IMERSÃO, DIÂMETRO DE PONTEIRA 45MM, MOTOR ELÉTRICO TRIFÁSICO POTÊNCIA DE 2 CV - CHP DIURNO. AF_06/2015	Custos Horários Produtivo e Improdutivo dos Equipamentos	CHP	0,0530000	1,52	0,08			
Composição Auxiliar	90587	SINAPI	VIBRADOR DE IMERSÃO, DIÂMETRO DE PONTEIRA 45MM, MOTOR ELÉTRICO TRIFÁSICO POTÊNCIA DE 2 CV - CHI DIURNO. AF_06/2015	Custos Horários Produtivo e Improdutivo dos Equipamentos	CHI	0,0490000	0,55	0,02			
Composição Auxiliar	88316	SINAPI	SERVEANTE COM ENCARGOS COMPLEMENTARES	Livro SINAPI: Cálculos e Parâmetros	H	0,4110000	26,11	10,73			
Insumo	00001525	SINAPI	CONCRETO USINADO BOMBEAVEL, CLASSE DE RESISTENCIA C30, BRITA 0 E 1, SLUMP = 100 +/- 20 MM, COM BOMBAMENTO (DISPONIBILIZACAO DE BOMBA), SEM O LANÇAMENTO (NBR 8953)	Material	m ³	1,0600000	772,12	818,44			
						MO sem LS =>	15,86	LS =>	0,00	MO com LS =>	15,86
						Valor do BDI =>	196,96			Valor com BDI =>	1.039,42
						Quant. =>	38,93	Preço Total =>	40.464,62		
8.8	Código	Banco	Descrição	Tipo	Und	Quant.	Valor Unit	Total			
Composição	030011	SEDOP	Aterro incluindo carga, descarga, transporte e apiloamento	0	m ³	1,0000000	156,75	156,75			
Composição Auxiliar	280026	SEDOP	SERVEANTE COM ENCARGOS COMPLEMENTARES	0	h	3,0000000	26,13	78,39			
Insumo	J00001	SEDOP	Aterro arenoso	Material	m ³	1,2500000	61,39	76,73			
Insumo	M00006	SEDOP	Compactador de solo CM-13	Equipamento	h	0,3000000	5,45	1,63			
						MO sem LS =>	49,14	LS =>	0,00	MO com LS =>	49,14
						Valor do BDI =>	36,64			Valor com BDI =>	193,39
						Quant. =>	206,33	Preço Total =>	39.902,15		
8.9	Código	Banco	Descrição	Tipo	Und	Quant.	Valor Unit	Total			
Composição	92479	SINAPI	MONTAGEM E DESMONTAGEM DE FÔRMA DE VIGA, ESCORAMENTO COM GARFO DE MADEIRA, PÉ-DIREITO SIMPLES, EM CHAPA DE MADEIRA PLASTIFICADA, 18 UTILIZAÇÕES. AF_09/2020	Fôrmas para Estruturas de Concreto Armado	m ²	1,0000000	78,32	78,32			
Composição Auxiliar	92266	SINAPI	FABRICAÇÃO DE FÔRMA PARA VIGAS, EM CHAPA DE MADEIRA COMPENSADA PLASTIFICADA, E = 18 MM. AF_09/2020	Fôrmas para Estruturas de Concreto Armado	m ²	0,1050000	179,06	18,80			
Composição Auxiliar	88239	SINAPI	AJUDANTE DE CARPINTEIRO COM ENCARGOS COMPLEMENTARES	Livro SINAPI: Cálculos e Parâmetros	H	0,1090000	26,48	2,88			
Composição Auxiliar	88262	SINAPI	CARPINTEIRO DE FORMAS COM ENCARGOS COMPLEMENTARES	Livro SINAPI: Cálculos e Parâmetros	H	0,5960000	31,67	18,87			
Composição Auxiliar	92272	SINAPI	FABRICAÇÃO DE ESCORAS DE VIGA DO TIPO GARFO, EM MADEIRA. AF_09/2020	Fôrmas para Estruturas de Concreto Armado	M	0,6590000	47,33	31,19			
Insumo	00002692	SINAPI	DESMOLDANTE PROTETOR PARA FORMAS DE MADEIRA, DE BASE OLEOSA EMULSIONADA EM AGUA	Material	L	0,0040000	7,86	0,03			
Insumo	00006193	SINAPI	TABUA NAO APARELHADA *2,5 X 20* CM, EM MACARANDUBA/MASSARANDUBA, ANGELIM OU EQUIVALENTE DA REGIAO - BRUTA	Material	M	0,3280000	16,95	5,55			
Insumo	00040304	SINAPI	PREGO DE AÇO POLIDO COM CABECA DUPLA 17 X 27 (2 1/2 X 11)	Material	KG	0,0490000	20,56	1,00			
						MO sem LS =>	21,54	LS =>	0,00	MO com LS =>	21,54
						Valor do BDI =>	18,31			Valor com BDI =>	96,63
						Quant. =>	55,51	Preço Total =>	5.363,93		
8.10	Código	Banco	Descrição	Tipo	Und	Quant.	Valor Unit	Total			
Composição	92761	SINAPI	ARMAÇÃO DE PILAR OU VIGA DE ESTRUTURA CONVENCIONAL DE CONCRETO ARMADO UTILIZANDO AÇO CA-50 DE 8,0 MM - MONTAGEM. AF_06/2022	Armação para Estruturas de Concreto Armado	KG	1,0000000	12,17	12,17			
Composição Auxiliar	88238	SINAPI	AJUDANTE DE ARMADOR COM ENCARGOS COMPLEMENTARES	Livro SINAPI: Cálculos e Parâmetros	H	0,0092000	26,65	0,24			
Composição Auxiliar	92802	SINAPI	CORTE E DOBRA DE AÇO CA-50, DIÂMETRO DE 8,0 MM. AF_06/2022	Armação para Estruturas de Concreto Armado	KG	1,0000000	9,42	9,42			
Composição Auxiliar	88245	SINAPI	ARMADOR COM ENCARGOS COMPLEMENTARES	Livro SINAPI: Cálculos e Parâmetros	H	0,0561000	31,89	1,78			
Insumo	00039017	SINAPI	ESPAÇADOR / DISTANCIADOR CIRCULAR COM ENTRADA LATERAL, EM PLASTICO, PARA VERGALHAO *4,2 A 12,5* MM, COBRIMENTO 20 MM	Material	UN	0,7430000	0,22	0,16			
Insumo	00043132	SINAPI	ARAME RECOZIDO 16 BWG, D = 1,65 MM (0,016 KG/M) OU 18 BWG, D = 1,25 MM (0,01 KG/M)	Material	KG	0,0250000	23,13	0,57			
						MO sem LS =>	1,77	LS =>	0,00	MO com LS =>	1,77
						Valor do BDI =>	2,84			Valor com BDI =>	15,01
						Quant. =>	73,98	Preço Total =>	1.110,43		
8.11	Código	Banco	Descrição	Tipo	Und	Quant.	Valor Unit	Total			
Composição	92762	SINAPI	ARMAÇÃO DE PILAR OU VIGA DE ESTRUTURA CONVENCIONAL DE CONCRETO ARMADO UTILIZANDO AÇO CA-50 DE 10,0 MM - MONTAGEM. AF_06/2022	Armação para Estruturas de Concreto Armado	KG	1,0000000	10,76	10,76			
Composição Auxiliar	88245	SINAPI	ARMADOR COM ENCARGOS COMPLEMENTARES	Livro SINAPI: Cálculos e Parâmetros	H	0,0392000	31,89	1,25			

Composição Auxiliar	88238	SINAPI	AJUDANTE DE ARMADOR COM ENCARGOS COMPLEMENTARES	Livro SINAPI: Cálculos e Parâmetros	H	0,0064000	26,65	0,17		
Composição Auxiliar	92803	SINAPI	CORTE E DOBRA DE AÇO CA-50, DIÂMETRO DE 10,0 MM. AF_06/2022	Armação para Estruturas de Concreto Armado	KG	1,0000000	8,66	8,66		
Insumo	00039017	SINAPI	ESPACADOR / DISTANCIADOR CIRCULAR COM ENTRADA LATERAL, EM PLASTICO, PARA VERGALHAO *4,2 A 12,5* MM, COBRIMENTO 20 MM	Material	UN	0,5430000	0,22	0,11		
Insumo	00043132	SINAPI	ARAME RECOZIDO 16 BWG, D = 1,65 MM (0,016 KG/M) OU 18 BWG, D = 1,25 MM (0,01 KG/M)	Material	KG	0,0250000	23,13	0,57		
					MO sem LS =>	1,17	LS =>	0,00	MO com LS =>	1,17
					Valor do BDI =>	2,51			Valor com BDI =>	13,27
						Quant. =>	113,29	Preço Total =>	1.503,35	
8.12	Código	Banco	Descrição	Tipo	Und	Quant.	Valor Unit	Total		
Composição	92767	SINAPI	ARMAÇÃO DE LAJE DE ESTRUTURA CONVENCIONAL DE CONCRETO ARMADO UTILIZANDO AÇO CA-60 DE 4,2 MM - MONTAGEM. AF_06/2022	Armação para Estruturas de Concreto Armado	KG	1,0000000	15,97	15,97		
Composição Auxiliar	88245	SINAPI	ARMADOR COM ENCARGOS COMPLEMENTARES	Livro SINAPI: Cálculos e Parâmetros	H	0,1055000	31,89	3,36		
Composição Auxiliar	92799	SINAPI	CORTE E DOBRA DE AÇO CA-60, DIÂMETRO DE 4,2 MM. AF_06/2022	Armação para Estruturas de Concreto Armado	KG	1,0000000	10,98	10,98		
Composição Auxiliar	88238	SINAPI	AJUDANTE DE ARMADOR COM ENCARGOS COMPLEMENTARES	Livro SINAPI: Cálculos e Parâmetros	H	0,0172000	26,65	0,45		
Insumo	00043132	SINAPI	ARAME RECOZIDO 16 BWG, D = 1,65 MM (0,016 KG/M) OU 18 BWG, D = 1,25 MM (0,01 KG/M)	Material	KG	0,0250000	23,13	0,57		
Insumo	00039017	SINAPI	ESPACADOR / DISTANCIADOR CIRCULAR COM ENTRADA LATERAL, EM PLASTICO, PARA VERGALHAO *4,2 A 12,5* MM, COBRIMENTO 20 MM	Material	UN	2,8160000	0,22	0,61		
					MO sem LS =>	4,90	LS =>	0,00	MO com LS =>	4,90
					Valor do BDI =>	3,73			Valor com BDI =>	19,70
						Quant. =>	1,18	Preço Total =>	23,24	
8.13	Código	Banco	Descrição	Tipo	Und	Quant.	Valor Unit	Total		
Composição	041473	SEDOP	Estaca raiz - 25cm	0	m	1,0000000	230,04	230,04		
Composição Auxiliar	050038	SEDOP	Armação p/ concreto	0	kg	5,3300000	14,32	76,32		
Composição Auxiliar	280026	SEDOP	SERVEANTE COM ENCARGOS COMPLEMENTARES	0	h	0,4910000	26,13	12,82		
Insumo	J00005	SEDOP	Areia	Material	m³	0,0470000	87,44	4,10		
Insumo	D00531	SEDOP	Perfuração e injeção de estaca raiz diâmetro de 25 cm em solo (SPT < 45golpes)	Material	m	1,0000000	104,00	104,00		
Insumo	M00010	SEDOP	Taxa de Bomba	Equipamento	m³	0,0490000	55,00	2,69		
Insumo	J00003	SEDOP	Cimento	Material	SC	0,5890000	51,13	30,11		
					MO sem LS =>	29,62	LS =>	0,00	MO com LS =>	29,62
					Valor do BDI =>	53,78			Valor com BDI =>	283,82
						Quant. =>	16,00	Preço Total =>	4.541,12	
8.14	Código	Banco	Descrição	Tipo	Und	Quant.	Valor Unit	Total		
Composição	92443	SINAPI	MONTAGEM E DESMONTAGEM DE FÔRMA DE PILARES RETANGULARES E ESTRUTURAS SIMILARES, PÉ-DIREITO SIMPLES, EM CHAPA DE MADEIRA COMPENSADA PLASTIFICADA, 18 UTILIZAÇÕES. AF_09/2020	Fôrmas para Estruturas de Concreto Armado	m²	1,0000000	55,26	55,26		
Composição Auxiliar	88239	SINAPI	AJUDANTE DE CARPINTEIRO COM ENCARGOS COMPLEMENTARES	Livro SINAPI: Cálculos e Parâmetros	H	0,1100000	26,48	2,91		
Composição Auxiliar	88262	SINAPI	CARPINTEIRO DE FORMAS COM ENCARGOS COMPLEMENTARES	Livro SINAPI: Cálculos e Parâmetros	H	0,6000000	31,67	19,00		
Composição Auxiliar	92264	SINAPI	FABRICAÇÃO DE FÔRMA PARA PILARES E ESTRUTURAS SIMILARES, EM CHAPA DE MADEIRA COMPENSADA PLASTIFICADA, E = 18 MM. AF_09/2020	Fôrmas para Estruturas de Concreto Armado	m²	0,0670000	242,60	16,25		
Insumo	00040271	SINAPI	LOCACAO DE APRUMADOR METALICO DE PILAR, COM ALTURA E ANGULO REGULAVEIS, EXTENSAO DE *1,50* A *2,80* M	Equipamento	UNXMES	0,1960000	18,37	3,60		
Insumo	00040287	SINAPI	LOCACAO DE BARRA DE ANCORAGEM DE 0,80 A 1,20 M DE EXTENSAO, COM ROSCA DE 5/8", INCLUINDO PORCA E FLANGE	Equipamento	MES	0,7850000	7,07	5,54		
Insumo	00040304	SINAPI	PREGO DE ACO POLIDO COM CABECA DUPLA 17 X 27 (2 1/2 X 11)	Material	KG	0,0190000	20,56	0,39		
Insumo	00040275	SINAPI	LOCACAO DE VIGA SANDUICHE METALICA VAZADA PARA TRAVAMENTO DE PILARES, ALTURA DE *8* CM, LARGURA DE *6* CM E EXTENSAO DE 2 M	Equipamento	UNXMES	0,3930000	19,20	7,54		
Insumo	00002692	SINAPI	DESMOLDANTE PROTETOR PARA FORMAS DE MADEIRA, DE BASE OLEOSA EMULSIONADA EM AGUA	Material	L	0,0040000	7,86	0,03		
					MO sem LS =>	17,63	LS =>	0,00	MO com LS =>	17,63
					Valor do BDI =>	12,91			Valor com BDI =>	68,17
						Quant. =>	29,12	Preço Total =>	1.985,11	
8.15	Código	Banco	Descrição	Tipo	Und	Quant.	Valor Unit	Total		
Composição	92759	SINAPI	ARMAÇÃO DE PILAR OU VIGA DE ESTRUTURA CONVENCIONAL DE CONCRETO ARMADO UTILIZANDO AÇO CA-60 DE 5,0 MM - MONTAGEM. AF_06/2022	Armação para Estruturas de Concreto Armado	KG	1,0000000	14,40	14,40		
Composição Auxiliar	92800	SINAPI	CORTE E DOBRA DE AÇO CA-60, DIÂMETRO DE 5,0 MM. AF_06/2022	Armação para Estruturas de Concreto Armado	KG	1,0000000	9,71	9,71		
Composição Auxiliar	88238	SINAPI	AJUDANTE DE ARMADOR COM ENCARGOS COMPLEMENTARES	Livro SINAPI: Cálculos e Parâmetros	H	0,0175000	26,65	0,46		
Composição Auxiliar	88245	SINAPI	ARMADOR COM ENCARGOS COMPLEMENTARES	Livro SINAPI: Cálculos e Parâmetros	H	0,1069000	31,89	3,40		
Insumo	00043132	SINAPI	ARAME RECOZIDO 16 BWG, D = 1,65 MM (0,016 KG/M) OU 18 BWG, D = 1,25 MM (0,01 KG/M)	Material	KG	0,0250000	23,13	0,57		
Insumo	00039017	SINAPI	ESPACADOR / DISTANCIADOR CIRCULAR COM ENTRADA LATERAL, EM PLASTICO, PARA VERGALHAO *4,2 A 12,5* MM, COBRIMENTO 20 MM	Material	UN	1,1900000	0,22	0,26		
					MO sem LS =>	4,07	LS =>	0,00	MO com LS =>	4,07
					Valor do BDI =>	3,36			Valor com BDI =>	17,76
						Quant. =>	101,94	Preço Total =>	1.810,45	

8.16	Código	Banco	Descrição	Tipo	Und	Quant.	Valor Unit	Total		
Composição	103672	SINAPI	CONCRETAGEM DE PILARES, FCK = 25 MPA, COM USO DE BOMBA - LANÇAMENTO, ADENSAMENTO E ACABAMENTO. AF_02/2022_PS	Concretagem para Estruturas de Concreto Armado	m³	1,0000000	875,83	875,83		
Composição Auxiliar	88316	SINAPI	SERVEANTE COM ENCARGOS COMPLEMENTARES	Livro SINAPI: Cálculos e Parâmetros	H	1,3450000	26,11	35,11		
Composição Auxiliar	88309	SINAPI	PEDREIRO COM ENCARGOS COMPLEMENTARES	Livro SINAPI: Cálculos e Parâmetros	H	0,2240000	32,10	7,19		
Composição Auxiliar	90586	SINAPI	VIBRADOR DE IMERSÃO, DIÂMETRO DE PONTEIRA 45MM, MOTOR ELÉTRICO TRIFÁSICO POTÊNCIA DE 2 CV - CHP DIURNO. AF_06/2015	Custos Horários Produtivo e Improdutivo dos Equipamentos	CHP	0,0940000	1,52	0,14		
Composição Auxiliar	88262	SINAPI	CARPINTEIRO DE FORMAS COM ENCARGOS COMPLEMENTARES	Livro SINAPI: Cálculos e Parâmetros	H	0,2240000	31,67	7,09		
Composição Auxiliar	90587	SINAPI	VIBRADOR DE IMERSÃO, DIÂMETRO DE PONTEIRA 45MM, MOTOR ELÉTRICO TRIFÁSICO POTÊNCIA DE 2 CV - CHI DIURNO. AF_06/2015	Custos Horários Produtivo e Improdutivo dos Equipamentos	CHI	0,1300000	0,55	0,07		
Insumo	00001527	SINAPI	CONCRETO USINADO BOMBEAVEL, CLASSE DE RESISTENCIA C25, BRITA 0 E 1, SLUMP = 100 +/- 20 MM, COM BOMBEAMENTO (DISPONIBILIZACAO DE BOMBA), SEM O LANÇAMENTO (NBR 8953)	Material	m³	1,1030000	749,08	826,23		
					MO sem LS =>	31,91	LS =>	0,00	MO com LS =>	31,91
					Valor do BDI =>	204,76			Valor com BDI =>	1.080,59
						Quant. =>	1,36	Preço Total =>	1.469,60	
8.17	Código	Banco	Descrição	Tipo	Und	Quant.	Valor Unit	Total		
Composição	103675	SINAPI	CONCRETAGEM DE VIGAS E LAJES, FCK=25 MPA, PARA LAJES MACIÇAS OU NERVURADAS COM USO DE BOMBA - LANÇAMENTO, ADENSAMENTO E ACABAMENTO. AF_02/2022_PS	Concretagem para Estruturas de Concreto Armado	m³	1,0000000	876,16	876,16		
Composição Auxiliar	88309	SINAPI	PEDREIRO COM ENCARGOS COMPLEMENTARES	Livro SINAPI: Cálculos e Parâmetros	H	0,7530000	32,10	24,17		
Composição Auxiliar	88316	SINAPI	SERVEANTE COM ENCARGOS COMPLEMENTARES	Livro SINAPI: Cálculos e Parâmetros	H	0,8260000	26,11	21,56		
Composição Auxiliar	90586	SINAPI	VIBRADOR DE IMERSÃO, DIÂMETRO DE PONTEIRA 45MM, MOTOR ELÉTRICO TRIFÁSICO POTÊNCIA DE 2 CV - CHP DIURNO. AF_06/2015	Custos Horários Produtivo e Improdutivo dos Equipamentos	CHP	0,1200000	1,52	0,18		
Composição Auxiliar	88262	SINAPI	CARPINTEIRO DE FORMAS COM ENCARGOS COMPLEMENTARES	Livro SINAPI: Cálculos e Parâmetros	H	0,1250000	31,67	3,95		
Composição Auxiliar	90587	SINAPI	VIBRADOR DE IMERSÃO, DIÂMETRO DE PONTEIRA 45MM, MOTOR ELÉTRICO TRIFÁSICO POTÊNCIA DE 2 CV - CHI DIURNO. AF_06/2015	Custos Horários Produtivo e Improdutivo dos Equipamentos	CHI	0,1310000	0,55	0,07		
Insumo	00001527	SINAPI	CONCRETO USINADO BOMBEAVEL, CLASSE DE RESISTENCIA C25, BRITA 0 E 1, SLUMP = 100 +/- 20 MM, COM BOMBEAMENTO (DISPONIBILIZACAO DE BOMBA), SEM O LANÇAMENTO (NBR 8953)	Material	m³	1,1030000	749,08	826,23		
					MO sem LS =>	33,02	LS =>	0,00	MO com LS =>	33,02
					Valor do BDI =>	204,84			Valor com BDI =>	1.081,00
						Quant. =>	3,35	Preço Total =>	3.621,35	
8.18	Código	Banco	Descrição	Tipo	Und	Quant.	Valor Unit	Total		
Composição	89472	SINAPI	ALVENARIA DE BLOCOS DE CONCRETO ESTRUTURAL 14X19X39 CM (ESPESSURA 14 CM), FBK = 14 MPA, UTILIZANDO COLHER DE PEDREIRO. AF_10/2022	Alvenaria Estrutural - Blocos de Concreto	m²	1,0000000	136,32	136,32		
Composição Auxiliar	88309	SINAPI	PEDREIRO COM ENCARGOS COMPLEMENTARES	Livro SINAPI: Cálculos e Parâmetros	H	0,6700000	32,10	21,50		
Composição Auxiliar	88626	SINAPI	ARGAMASSA TRAÇO 1:0,5:4,5 (EM VOLUME DE CIMENTO, CAL E AREIA MÉDIA ÚMIDA), PREPARO MECÂNICO COM BETONEIRA 400 L. AF_08/2019	Argamassas	m³	0,0168000	797,86	13,40		
Composição Auxiliar	88316	SINAPI	SERVEANTE COM ENCARGOS COMPLEMENTARES	Livro SINAPI: Cálculos e Parâmetros	H	0,6700000	26,11	17,49		
Insumo	00038593	SINAPI	MEIO BLOCO DE CONCRETO ESTRUTURAL 14 X 19 X 19 CM, FBK 14 MPA (NBR 6136)	Material	UN	1,4300000	3,63	5,19		
Insumo	00034570	SINAPI	BLOCO DE CONCRETO ESTRUTURAL 14 X 19 X 39 CM, FBK 14 MPA (NBR 6136)	Material	UN	9,9900000	6,41	64,03		
Insumo	00038600	SINAPI	CANAleta DE CONCRETO ESTRUTURAL 14 X 19 X 39 CM, FBK 14 MPA (NBR 6136)	Material	UN	0,9500000	6,89	6,54		
Insumo	00038594	SINAPI	MEIO BLOCO DE CONCRETO ESTRUTURAL 14 X 19 X 34 CM, FBK 14 MPA (NBR 6136)	Material	UN	1,4300000	5,72	8,17		
					MO sem LS =>	27,21	LS =>	0,00	MO com LS =>	27,21
					Valor do BDI =>	31,87			Valor com BDI =>	168,19
						Quant. =>	149,39	Preço Total =>	25.125,90	
8.19	Código	Banco	Descrição	Tipo	Und	Quant.	Valor Unit	Total		
Composição	96521	SINAPI	ESCAVAÇÃO MECANIZADA PARA BLOCO DE COROAMENTO OU SAPATA COM RETROESCAVADEIRA (INCLUINDO ESCAVAÇÃO PARA COLOCAÇÃO DE FÓRMAS). AF_01/2024	Fundações Rasas (Blocos, Sapatas, Vigas Baldrame)	m³	1,0000000	45,01	45,01		
Composição Auxiliar	88316	SINAPI	SERVEANTE COM ENCARGOS COMPLEMENTARES	Livro SINAPI: Cálculos e Parâmetros	H	0,1660000	26,11	4,33		
Composição Auxiliar	5679	SINAPI	RETROESCAVADEIRA SOBRE RODAS COM CARREGADEIRA, TRAÇÃO 4X4, POTÊNCIA LÍQ. 88 HP, CAÇAMBA CARREG. CAP. MÍN. 1 M3, CAÇAMBA RETRO CAP. 0,26 M3, PESO OPERACIONAL MÍN. 6.674 KG, PROFUNDIDADE ESCAVAÇÃO MÁX. 4,37 M - CHI DIURNO. AF_06/2014	Custos Horários Produtivo e Improdutivo dos Equipamentos	CHI	0,0960000	70,69	6,78		
Composição Auxiliar	5678	SINAPI	RETROESCAVADEIRA SOBRE RODAS COM CARREGADEIRA, TRAÇÃO 4X4, POTÊNCIA LÍQ. 88 HP, CAÇAMBA CARREG. CAP. MÍN. 1 M3, CAÇAMBA RETRO CAP. 0,26 M3, PESO OPERACIONAL MÍN. 6.674 KG, PROFUNDIDADE ESCAVAÇÃO MÁX. 4,37 M - CHP DIURNO. AF_06/2014	Custos Horários Produtivo e Improdutivo dos Equipamentos	CHP	0,1920000	159,05	30,53		
Composição Auxiliar	88309	SINAPI	PEDREIRO COM ENCARGOS COMPLEMENTARES	Livro SINAPI: Cálculos e Parâmetros	H	0,1050000	32,10	3,37		
					MO sem LS =>	12,87	LS =>	0,00	MO com LS =>	12,87
					Valor do BDI =>	10,52			Valor com BDI =>	55,53
						Quant. =>	9,36	Preço Total =>	519,76	
8.20	Código	Banco	Descrição	Tipo	Und	Quant.	Valor Unit	Total		

Composição	95241	SINAPI	LASTRO DE CONCRETO MAGRO, APLICADO EM PISOS, LAJES SOBRE SOLO OU RADIERS, ESPESSURA DE 5 CM. AF_01/2024	Lastro	m ²	1,0000000	51,53	51,53		
Composição Auxiliar	94968	SINAPI	CONCRETO MAGRO PARA LASTRO, TRAÇO 1:4,5:4,5 (EM MASSA SECA DE CIMENTO/ AREIA MÉDIA/ BRITA 1) - PREPARO MECÂNICO COM BETONEIRA 600 L. AF_05/2021	Produção de Concreto	m ³	0,0690000	594,15	40,99		
Composição Auxiliar	88309	SINAPI	PEDREIRO COM ENCARGOS COMPLEMENTARES	Livro SINAPI: Cálculos e Parâmetros	H	0,2541500	32,10	8,15		
Composição Auxiliar	88316	SINAPI	SERVELENTE COM ENCARGOS COMPLEMENTARES	Livro SINAPI: Cálculos e Parâmetros	H	0,0919000	26,11	2,39		
					MO sem LS =>	11,42	LS =>	0,00	MO com LS =>	11,42
					Valor do BDI =>	12,04			Valor com BDI =>	63,57
					Quant. =>	9,36	Preço Total =>	595,01		

8.21	Código	Banco	Descrição	Tipo	Und	Quant.	Valor Unit	Total		
Composição	96535	SINAPI	FABRICAÇÃO, MONTAGEM E DESMONTAGEM DE FÔRMA PARA SAPATA, EM MADEIRA SERRADA, E=25 MM, 4 UTILIZAÇÕES. AF_01/2024	Fundações Rasas (Blocos, Sapatas, Vigas Baldrame)	m ²	1,0000000	157,47	157,47		
Composição Auxiliar	91692	SINAPI	SERRA CIRCULAR DE BANCADA COM MOTOR ELÉTRICO POTÊNCIA DE 5HP, COM COIFA PARA DISCO 10" - CHP DIURNO. AF_08/2015	Custos Horários Produtivo e Improdutivo dos Equipamentos	CHP	0,0700000	35,50	2,48		
Composição Auxiliar	91693	SINAPI	SERRA CIRCULAR DE BANCADA COM MOTOR ELÉTRICO POTÊNCIA DE 5HP, COM COIFA PARA DISCO 10" - CHI DIURNO. AF_08/2015	Custos Horários Produtivo e Improdutivo dos Equipamentos	CHI	0,2820000	33,80	9,53		
Composição Auxiliar	88239	SINAPI	AJUDANTE DE CARPINTEIRO COM ENCARGOS COMPLEMENTARES	Livro SINAPI: Cálculos e Parâmetros	H	1,0810000	26,48	28,62		
Composição Auxiliar	88262	SINAPI	CARPINTEIRO DE FORMAS COM ENCARGOS COMPLEMENTARES	Livro SINAPI: Cálculos e Parâmetros	H	2,3920000	31,67	75,75		
Insumo	00004517	SINAPI	SARRAFO *2,5 X 7,5* CM EM PINUS, MISTA OU EQUIVALENTE DA REGIAO - BRUTA	Material	M	3,6090000	4,17	15,04		
Insumo	00005073	SINAPI	PREGO DE AÇO POLIDO COM CABECA 17 X 24 (2 1/4 X 11)	Material	KG	0,0380000	16,98	0,64		
Insumo	00002692	SINAPI	DESMOLDANTE PROTETOR PARA FORMAS DE MADEIRA, DE BASE OLEOSA EMULSIONADA EM AGUA	Material	L	0,0167000	7,86	0,13		
Insumo	00005074	SINAPI	PREGO DE AÇO POLIDO COM CABECA 15 X 18 (1 1/2 X 13)	Material	KG	0,0050000	18,67	0,09		
Insumo	00040304	SINAPI	PREGO DE AÇO POLIDO COM CABECA DUPLA 17 X 27 (2 1/2 X 11)	Material	KG	0,0470000	20,56	0,96		
Insumo	00006212	SINAPI	TABUA *2,5 X 30 CM EM PINUS, MISTA OU EQUIVALENTE DA REGIAO - BRUTA	Material	M	1,2270000	19,75	24,23		
					MO sem LS =>	79,77	LS =>	0,00	MO com LS =>	79,77
					Valor do BDI =>	36,81			Valor com BDI =>	194,28
					Quant. =>	27,04	Preço Total =>	5.253,33		

8.22	Código	Banco	Descrição	Tipo	Und	Quant.	Valor Unit	Total		
Composição	96536	SINAPI	FABRICAÇÃO, MONTAGEM E DESMONTAGEM DE FÔRMA PARA VIGA BALDRAME, EM MADEIRA SERRADA, E=25 MM, 4 UTILIZAÇÕES. AF_01/2024	Fundações Rasas (Blocos, Sapatas, Vigas Baldrame)	m ²	1,0000000	82,85	82,85		
Composição Auxiliar	88262	SINAPI	CARPINTEIRO DE FORMAS COM ENCARGOS COMPLEMENTARES	Livro SINAPI: Cálculos e Parâmetros	H	1,0880000	31,67	34,45		
Composição Auxiliar	88239	SINAPI	AJUDANTE DE CARPINTEIRO COM ENCARGOS COMPLEMENTARES	Livro SINAPI: Cálculos e Parâmetros	H	0,4770000	26,48	12,63		
Composição Auxiliar	91693	SINAPI	SERRA CIRCULAR DE BANCADA COM MOTOR ELÉTRICO POTÊNCIA DE 5HP, COM COIFA PARA DISCO 10" - CHI DIURNO. AF_08/2015	Custos Horários Produtivo e Improdutivo dos Equipamentos	CHI	0,0530000	33,80	1,79		
Composição Auxiliar	91692	SINAPI	SERRA CIRCULAR DE BANCADA COM MOTOR ELÉTRICO POTÊNCIA DE 5HP, COM COIFA PARA DISCO 10" - CHP DIURNO. AF_08/2015	Custos Horários Produtivo e Improdutivo dos Equipamentos	CHP	0,0130000	35,50	0,46		
Insumo	00006212	SINAPI	TABUA *2,5 X 30 CM EM PINUS, MISTA OU EQUIVALENTE DA REGIAO - BRUTA	Material	M	1,1340000	19,75	22,39		
Insumo	00004517	SINAPI	SARRAFO *2,5 X 7,5* CM EM PINUS, MISTA OU EQUIVALENTE DA REGIAO - BRUTA	Material	M	0,5470000	4,17	2,28		
Insumo	00040304	SINAPI	PREGO DE AÇO POLIDO COM CABECA DUPLA 17 X 27 (2 1/2 X 11)	Material	KG	0,0530000	20,56	1,08		
Insumo	00005073	SINAPI	PREGO DE AÇO POLIDO COM CABECA 17 X 24 (2 1/4 X 11)	Material	KG	0,0260000	16,98	0,44		
Insumo	00002692	SINAPI	DESMOLDANTE PROTETOR PARA FORMAS DE MADEIRA, DE BASE OLEOSA EMULSIONADA EM AGUA	Material	L	0,0167000	7,86	0,13		
Insumo	00004491	SINAPI	PONTELETE *7,5 X 7,5* CM EM PINUS, MISTA OU EQUIVALENTE DA REGIAO - BRUTA	Material	M	0,6050000	11,91	7,20		
					MO sem LS =>	33,67	LS =>	0,00	MO com LS =>	33,67
					Valor do BDI =>	19,37			Valor com BDI =>	102,22
					Quant. =>	43,20	Preço Total =>	4.415,90		

8.23	Código	Banco	Descrição	Tipo	Und	Quant.	Valor Unit	Total		
Composição	104916	SINAPI	ARMAÇÃO DE SAPATA ISOLADA, VIGA BALDRAME E SAPATA CORRIDA UTILIZANDO AÇO CA-60 DE 5 MM - MONTAGEM. AF_01/2024	Fundações Rasas (Blocos, Sapatas, Vigas Baldrame)	KG	1,0000000	17,45	17,45		
Composição Auxiliar	92800	SINAPI	CORTE E DOBRA DE AÇO CA-60, DIÂMETRO DE 5,0 MM. AF_06/2022	Armação para Estruturas de Concreto Armado	KG	1,0000000	9,71	9,71		
Composição Auxiliar	88238	SINAPI	AJUDANTE DE ARMADOR COM ENCARGOS COMPLEMENTARES	Livro SINAPI: Cálculos e Parâmetros	H	0,0640000	26,65	1,70		
Composição Auxiliar	88245	SINAPI	ARMADOR COM ENCARGOS COMPLEMENTARES	Livro SINAPI: Cálculos e Parâmetros	H	0,1660000	31,89	5,29		
Insumo	00043132	SINAPI	ARAME RECOZIDO 16 BWG, D = 1,65 MM (0,016 KG/M) OU 18 BWG, D = 1,25 MM (0,01 KG/M)	Material	KG	0,0250000	23,13	0,57		
Insumo	00039017	SINAPI	ESPAÇADOR / DISTANCIADOR CIRCULAR COM ENTRADA LATERAL, EM PLASTICO, PARA VERGALHAO *4,2 A 12,5* MM, COBRIMENTO 20 MM	Material	UN	0,8190000	0,22	0,18		
					MO sem LS =>	6,16	LS =>	0,00	MO com LS =>	6,16
					Valor do BDI =>	4,07			Valor com BDI =>	21,52
					Quant. =>	93,54	Preço Total =>	2.012,98		

8.24	Código	Banco	Descrição	Tipo	Und	Quant.	Valor Unit	Total
Composição	104919	SINAPI	ARMAÇÃO DE SAPATA ISOLADA, VIGA BALDRAME E SAPATA CORRIDA UTILIZANDO AÇO CA-50 DE 10 MM - MONTAGEM. AF_01/2024	Fundações Rasas (Blocos, Sapatas, Vigas Baldrame)	KG	1,0000000	12,71	12,71
Composição Auxiliar	92803	SINAPI	CORTE E DOBRA DE AÇO CA-50, DIÂMETRO DE 10,0 MM. AF_06/2022	Armação para Estruturas de Concreto Armado	KG	1,0000000	8,66	8,66

Composição Auxiliar	88238	SINAPI	AJUDANTE DE ARMADOR COM ENCARGOS COMPLEMENTARES	Livro SINAPI: Cálculos e Parâmetros	H	0,0310000	26,65	0,82	
Composição Auxiliar	88245	SINAPI	ARMADOR COM ENCARGOS COMPLEMENTARES	Livro SINAPI: Cálculos e Parâmetros	H	0,0810000	31,89	2,58	
Insumo	00043132	SINAPI	ARAME RECOZIDO 16 BWG, D = 1,65 MM (0,016 KG/M) OU 18 BWG, D = 1,25 MM (0,01 KG/M)	Material	KG	0,0250000	23,13	0,57	
Insumo	00039017	SINAPI	ESPACADOR / DISTANCIADOR CIRCULAR COM ENTRADA LATERAL, EM PLASTICO, PARA VERGALHAO *4,2 A 12,5* MM, COBRIMENTO 20 MM	Material	UN	0,3990000	0,22	0,08	
				MO sem LS =>	2,51	LS =>	0,00	MO com LS =>	2,51
				Valor do BDI =>	2,97			Valor com BDI =>	15,68
						Quant. =>	327,50	Preço Total =>	5.135,20

8.25	Código	Banco	Descrição	Tipo	Und	Quant.	Valor Unit	Total	
Composição	96558	SINAPI	CONCRETAGEM DE SAPATA, FCK 30 MPA, COM USO DE BOMBA - LANÇAMENTO, ADENSAMENTO E ACABAMENTO. AF_01/2024	Fundações Rasas (Blocos, Sapatas, Vigas Baldrame)	m³	1,0000000	1.015,02	1.015,02	
Composição Auxiliar	90587	SINAPI	VIBRADOR DE IMERSÃO, DIÂMETRO DE PONTEIRA 45MM, MOTOR ELÉTRICO TRIFÁSICO POTÊNCIA DE 2 CV - CHI DIURNO. AF_06/2015	Custos Horários Produtivo e Improdutivo dos Equipamentos	CHI	0,1330000	0,55	0,07	
Composição Auxiliar	88316	SINAPI	SERVEANTE COM ENCARGOS COMPLEMENTARES	Livro SINAPI: Cálculos e Parâmetros	H	0,8810000	26,11	23,00	
Composição Auxiliar	88309	SINAPI	PEDREIRO COM ENCARGOS COMPLEMENTARES	Livro SINAPI: Cálculos e Parâmetros	H	0,5870000	32,10	18,84	
Composição Auxiliar	90586	SINAPI	VIBRADOR DE IMERSÃO, DIÂMETRO DE PONTEIRA 45MM, MOTOR ELÉTRICO TRIFÁSICO POTÊNCIA DE 2 CV - CHP DIURNO. AF_06/2015	Custos Horários Produtivo e Improdutivo dos Equipamentos	CHP	0,1610000	1,52	0,24	
Insumo	00001525	SINAPI	CONCRETO USINADO BOMBEAVEL, CLASSE DE RESISTENCIA C30, BRITA 0 E 1, SLUMP = 100 +/- 20 MM, COM BOMBEAMENTO (DISPONIBILIZACAO DE BOMBA), SEM O LANÇAMENTO (NBR 8953)	Material	m³	1,2600000	772,12	972,87	
				MO sem LS =>	27,47	LS =>	0,00	MO com LS =>	27,47
				Valor do BDI =>	237,31			Valor com BDI =>	1.252,33
						Quant. =>	2,88	Preço Total =>	3.606,71

8.26	Código	Banco	Descrição	Tipo	Und	Quant.	Valor Unit	Total	
Composição	96557	SINAPI	CONCRETAGEM DE BLOCO DE COROAMENTO OU VIGA BALDRAME, FCK 30 MPA, COM USO DE BOMBA - LANÇAMENTO, ADENSAMENTO E ACABAMENTO. AF_01/2024	Fundações Rasas (Blocos, Sapatas, Vigas Baldrame)	m³	1,0000000	973,67	973,67	
Composição Auxiliar	90587	SINAPI	VIBRADOR DE IMERSÃO, DIÂMETRO DE PONTEIRA 45MM, MOTOR ELÉTRICO TRIFÁSICO POTÊNCIA DE 2 CV - CHI DIURNO. AF_06/2015	Custos Horários Produtivo e Improdutivo dos Equipamentos	CHI	0,0750000	0,55	0,04	
Composição Auxiliar	88316	SINAPI	SERVEANTE COM ENCARGOS COMPLEMENTARES	Livro SINAPI: Cálculos e Parâmetros	H	0,5010000	26,11	13,08	
Composição Auxiliar	90586	SINAPI	VIBRADOR DE IMERSÃO, DIÂMETRO DE PONTEIRA 45MM, MOTOR ELÉTRICO TRIFÁSICO POTÊNCIA DE 2 CV - CHP DIURNO. AF_06/2015	Custos Horários Produtivo e Improdutivo dos Equipamentos	CHP	0,0920000	1,52	0,13	
Composição Auxiliar	88309	SINAPI	PEDREIRO COM ENCARGOS COMPLEMENTARES	Livro SINAPI: Cálculos e Parâmetros	H	0,3340000	32,10	10,72	
Insumo	00001525	SINAPI	CONCRETO USINADO BOMBEAVEL, CLASSE DE RESISTENCIA C30, BRITA 0 E 1, SLUMP = 100 +/- 20 MM, COM BOMBEAMENTO (DISPONIBILIZACAO DE BOMBA), SEM O LANÇAMENTO (NBR 8953)	Material	m³	1,2300000	772,12	949,70	
				MO sem LS =>	15,62	LS =>	0,00	MO com LS =>	15,62
				Valor do BDI =>	227,64			Valor com BDI =>	1.201,31
						Quant. =>	3,24	Preço Total =>	3.892,24

8.27	Código	Banco	Descrição	Tipo	Und	Quant.	Valor Unit	Total	
Composição	102487	SINAPI	CONCRETO CICLÓPICO FCK = 15MPA, 30% PEDRA DE MÃO EM VOLUME REAL, INCLUSIVE LANÇAMENTO. AF_05/2021	Produção de Concreto	m³	1,0000000	866,46	866,46	
Composição Auxiliar	90586	SINAPI	VIBRADOR DE IMERSÃO, DIÂMETRO DE PONTEIRA 45MM, MOTOR ELÉTRICO TRIFÁSICO POTÊNCIA DE 2 CV - CHP DIURNO. AF_06/2015	Custos Horários Produtivo e Improdutivo dos Equipamentos	CHP	0,2198000	1,52	0,33	
Composição Auxiliar	90587	SINAPI	VIBRADOR DE IMERSÃO, DIÂMETRO DE PONTEIRA 45MM, MOTOR ELÉTRICO TRIFÁSICO POTÊNCIA DE 2 CV - CHI DIURNO. AF_06/2015	Custos Horários Produtivo e Improdutivo dos Equipamentos	CHI	0,6377000	0,55	0,35	
Composição Auxiliar	94963	SINAPI	CONCRETO FCK = 15MPA, TRAÇO 1:3,4:3,5 (EM MASSA SECA DE CIMENTO/ AREIA MÉDIA/ BRITA 1) - PREPARO MECÂNICO COM BETONEIRA 400 L. AF_05/2021	Produção de Concreto	m³	0,8050000	665,37	535,62	
Composição Auxiliar	88309	SINAPI	PEDREIRO COM ENCARGOS COMPLEMENTARES	Livro SINAPI: Cálculos e Parâmetros	H	1,6702000	32,10	53,61	
Composição Auxiliar	88316	SINAPI	SERVEANTE COM ENCARGOS COMPLEMENTARES	Livro SINAPI: Cálculos e Parâmetros	H	6,4684000	26,11	168,88	
Insumo	00004730	SINAPI	PEDRA DE MAO OU PEDRA RACHAO PARA ARRIMO/FUNDACAO (POSTO PEDREIRA/FORNECEDOR, SEM FRETE)	Material	m³	0,4543000	237,01	107,67	
				MO sem LS =>	198,09	LS =>	0,00	MO com LS =>	198,09
				Valor do BDI =>	202,57			Valor com BDI =>	1.069,03
						Quant. =>	7,18	Preço Total =>	7.675,63

8.28	Código	Banco	Descrição	Tipo	Und	Quant.	Valor Unit	Total	
Composição	88485	SINAPI	FUNDO SELADOR ACRÍLICO, APLICAÇÃO MANUAL EM PAREDE, UMA DEMÃO. AF_04/2023	Pintura Interna	m²	1,0000000	4,52	4,52	
Composição Auxiliar	88310	SINAPI	PINTOR COM ENCARGOS COMPLEMENTARES	Livro SINAPI: Cálculos e Parâmetros	H	0,0666000	33,77	2,24	
Composição Auxiliar	88316	SINAPI	SERVEANTE COM ENCARGOS COMPLEMENTARES	Livro SINAPI: Cálculos e Parâmetros	H	0,0222000	26,11	0,57	
Insumo	00006085	SINAPI	SELADOR ACRILICO OPACO PREMIUM INTERIOR/EXTERIOR	Material	L	0,1666000	10,29	1,71	
				MO sem LS =>	1,83	LS =>	0,00	MO com LS =>	1,83
				Valor do BDI =>	1,05			Valor com BDI =>	5,57
						Quant. =>	111,76	Preço Total =>	622,50

8.29	Código	Banco	Descrição	Tipo	Und	Quant.	Valor Unit	Total
------	--------	-------	-----------	------	-----	--------	------------	-------

Composição	88497	SINAPI	EMASSAMENTO COM MASSA LÁTEX, APLICAÇÃO EM PAREDE, DUAS DEMÃOS, LIXAMENTO MANUAL. AF_04/2023	Pintura Interna	m ²	1,0000000	19,04	19,04		
Composição Auxiliar	88310	SINAPI	PINTOR COM ENCARGOS COMPLEMENTARES	Livro SINAPI: Cálculos e Parâmetros	H	0,3610000	33,77	12,19		
Composição Auxiliar	88316	SINAPI	SERVEANTE COM ENCARGOS COMPLEMENTARES	Livro SINAPI: Cálculos e Parâmetros	H	0,1203000	26,11	3,14		
Insumo	00043626	SINAPI	MASSA CORRIDA PARA SUPERFÍCIES DE AMBIENTES INTERNOS	Material	KG	1,3389000	2,72	3,64		
Insumo	00003767	SINAPI	LIXA EM FOLHA PARA PAREDE OU MADEIRA, NUMERO 120, COR VERMELHA	Material	UN	0,0802000	0,92	0,07		
					MO sem LS =>	9,94	LS =>	0,00	MO com LS =>	9,94
					Valor do BDI =>	4,45			Valor com BDI =>	23,49
						Quant. =>	111,76	Preço Total =>	2.625,24	
8.30	Código	Banco	Descrição	Tipo	Und	Quant.	Valor Unit	Total		
Composição	88489	SINAPI	PINTURA LÁTEX ACRÍLICA PREMIUM, APLICAÇÃO MANUAL EM PAREDES, DUAS DEMÃOS. AF_04/2023	Pintura Interna	m ²	1,0000000	14,75	14,75		
Composição Auxiliar	88316	SINAPI	SERVEANTE COM ENCARGOS COMPLEMENTARES	Livro SINAPI: Cálculos e Parâmetros	H	0,0544000	26,11	1,42		
Composição Auxiliar	88310	SINAPI	PINTOR COM ENCARGOS COMPLEMENTARES	Livro SINAPI: Cálculos e Parâmetros	H	0,1631000	33,77	5,50		
Insumo	00007356	SINAPI	TINTA LATEX ACRILICA PREMIUM, COR BRANCO FOSCO	Material	L	0,2285000	34,30	7,83		
					MO sem LS =>	4,48	LS =>	0,00	MO com LS =>	4,48
					Valor do BDI =>	3,44			Valor com BDI =>	18,19
						Quant. =>	111,76	Preço Total =>	2.032,91	
9			URBANISMO					141.316,79		
9.1	Código	Banco	Descrição	Tipo	Und	Quant.	Valor Unit	Total		
Composição	94263	SINAPI	GUIA (MEIO-FIO) CONCRETO, MOLDADA IN LOCO EM TRECHO RETO COM EXTRUSORA, 13 CM BASE X 22 CM ALTURA. AF_01/2024	Guias e sarjetas	M	1,0000000	43,37	43,37		
Composição Auxiliar	88243	SINAPI	AJUDANTE ESPECIALIZADO COM ENCARGOS COMPLEMENTARES	Livro SINAPI: Cálculos e Parâmetros	H	0,0867000	27,09	2,34		
Composição Auxiliar	92961	SINAPI	MÁQUINA EXTRUSORA DE CONCRETO PARA GUIAS E SARJETAS, MOTOR A DIESEL, POTÊNCIA 14 CV - CHI DIURNO. AF_12/2015	Custos Horários Produtivo e Improdutivo dos Equipamentos	CHI	0,0722000	5,38	0,38		
Composição Auxiliar	88309	SINAPI	PEDREIRO COM ENCARGOS COMPLEMENTARES	Livro SINAPI: Cálculos e Parâmetros	H	0,2039000	32,10	6,54		
Composição Auxiliar	88631	SINAPI	ARGAMASSA TRAÇO 1:4 (EM VOLUME DE CIMENTO E AREIA MÉDIA ÚMIDA), PREPARO MANUAL. AF_08/2019	Argamassas	m ³	0,0016000	806,31	1,29		
Composição Auxiliar	88316	SINAPI	SERVEANTE COM ENCARGOS COMPLEMENTARES	Livro SINAPI: Cálculos e Parâmetros	H	0,4078000	26,11	10,64		
Composição Auxiliar	92960	SINAPI	MÁQUINA EXTRUSORA DE CONCRETO PARA GUIAS E SARJETAS, MOTOR A DIESEL, POTÊNCIA 14 CV - CHP DIURNO. AF_12/2015	Custos Horários Produtivo e Improdutivo dos Equipamentos	CHP	0,0144000	19,96	0,28		
Insumo	00000370	SINAPI	AREIA MÉDIA - POSTO JAZIDA/FORNECEDOR (RETIRADO NA JAZIDA, SEM TRANSPORTE)	Material	m ³	0,0066000	120,00	0,79		
Insumo	00034492	SINAPI	CONCRETO USINADO BOMBEAVEL, CLASSE DE RESISTENCIA C20, COM BRITA 0 E 1, SLUMP = 100 +/- 20 MM, EXCLUI SERVIÇO DE BOMBEAMENTO (NBR 8953)	Material	m ³	0,0314000	672,50	21,11		
					MO sem LS =>	12,91	LS =>	0,00	MO com LS =>	12,91
					Valor do BDI =>	10,13			Valor com BDI =>	53,50
						Quant. =>	520,90	Preço Total =>	27.868,15	
9.2	Código	Banco	Descrição	Tipo	Und	Quant.	Valor Unit	Total		
Composição	98520	SINAPI	APLICAÇÃO DE ADUBO EM SOLO. AF_07/2024	Paisagismo - Plantio	m ²	1,0000000	7,57	7,57		
Composição Auxiliar	88441	SINAPI	JARDINEIRO COM ENCARGOS COMPLEMENTARES	Livro SINAPI: Cálculos e Parâmetros	H	0,0112000	27,33	0,30		
Composição Auxiliar	88316	SINAPI	SERVEANTE COM ENCARGOS COMPLEMENTARES	Livro SINAPI: Cálculos e Parâmetros	H	0,0558000	26,11	1,45		
Insumo	00003123	SINAPI	FERTILIZANTE NPK - 4: 14: 8	Material	KG	0,1250000	4,83	0,60		
Insumo	00038125	SINAPI	FERTILIZANTE ORGANICO COMPOSTO, CLASSE A	Material	KG	2,6526000	1,97	5,22		
					MO sem LS =>	1,10	LS =>	0,00	MO com LS =>	1,10
					Valor do BDI =>	1,76			Valor com BDI =>	9,33
						Quant. =>	1.419,00	Preço Total =>	13.239,27	
9.3	Código	Banco	Descrição	Tipo	Und	Quant.	Valor Unit	Total		
Composição	260168	SEDOP	Plantio de grama (incl. terra preta)	0	m ²	1,0000000	36,91	36,91		
Composição Auxiliar	280018	SEDOP	JARDINEIRO COM ENCARGOS COMPLEMENTARES	0	h	0,3000000	26,28	7,88		
Composição Auxiliar	280026	SEDOP	SERVEANTE COM ENCARGOS COMPLEMENTARES	0	h	0,3000000	26,13	7,83		
Insumo	J00008	SEDOP	Terra preta vegetal	Material	m ³	0,0500000	119,61	5,98		
Insumo	U00003	SEDOP	Gramma em placa	Material	m ²	1,0500000	14,50	15,22		
					MO sem LS =>	9,84	LS =>	0,00	MO com LS =>	9,84
					Valor do BDI =>	8,62			Valor com BDI =>	45,53
						Quant. =>	1.419,00	Preço Total =>	64.607,07	
9.4	Código	Banco	Descrição	Tipo	Und	Quant.	Valor Unit	Total		
Composição	98516	SINAPI	PLANTIO DE PALMEIRA COM ALTURA DE MUDA MENOR OU IGUAL A 2,00 M. AF_07/2024	Paisagismo - Plantio	UN	1,0000000	350,36	350,36		
Composição Auxiliar	91635	SINAPI	GUINDAUTO HIDRÁULICO, CAPACIDADE MÁXIMA DE CARGA 6500 KG, MOMENTO MÁXIMO DE CARGA 5,8 TM, ALCANCE MÁXIMO HORIZONTAL 7,60 M, INCLUSIVE CAMINHÃO TOCO PBT 9.700 KG, POTÊNCIA DE 160 CV - CHI DIURNO. AF_08/2015	Custos Horários Produtivo e Improdutivo dos Equipamentos	CHI	0,8781000	70,96	62,30		
Composição Auxiliar	88441	SINAPI	JARDINEIRO COM ENCARGOS COMPLEMENTARES	Livro SINAPI: Cálculos e Parâmetros	H	0,6113000	27,33	16,70		
Composição Auxiliar	88316	SINAPI	SERVEANTE COM ENCARGOS COMPLEMENTARES	Livro SINAPI: Cálculos e Parâmetros	H	3,0567000	26,11	79,81		

Composição Auxiliar	91634	SINAPI	GUINDAUTO HIDRÁULICO, CAPACIDADE MÁXIMA DE CARGA 6500 KG, MOMENTO MÁXIMO DE CARGA 5,8 TM, ALCANCE MÁXIMO HORIZONTAL 7,60 M, INCLUSIVE CAMINHÃO TOCO PBT 9.700 KG, POTÊNCIA DE 160 CV - CHP DIURNO. AF_08/2015	Custos Horários Produtivo e Improdutivo dos Equipamentos	CHP	0,2474000	251,60	62,24	
Insumo	00038641	SINAPI	MUDA DE PALMEIRA ARECA, H= *1,50* M	Material	UN	1,0000000	129,31	129,31	
				MO sem LS =>	91,65	LS =>	0,00	MO com LS =>	91,65
				Valor do BDI =>	81,91			Valor com BDI =>	432,27
						Quant. =>	10,00	Preço Total =>	4.322,70
9.5	Código	Banco	Descrição	Tipo	Und	Quant.	Valor Unit	Total	
Composição	98509	SINAPI	PLANTIO DE ARBUSTO OU CERCA VIVA. AF_07/2024	Paisagismo - Plantio	UN	1,0000000	55,14	55,14	
Composição Auxiliar	88316	SINAPI	SERVEANTE COM ENCARGOS COMPLEMENTARES	Livro SINAPI: Cálculos e Parâmetros	H	0,0542000	26,11	1,41	
Composição Auxiliar	88441	SINAPI	JARDINEIRO COM ENCARGOS COMPLEMENTARES	Livro SINAPI: Cálculos e Parâmetros	H	0,0108000	27,33	0,29	
Insumo	00000365	SINAPI	MUDA DE ARBUSTO FOLHAGEM, SANSAO-DO-CAMPO OU EQUIVALENTE DA REGIAO, H= *50 A 70* CM	Material	UN	1,0000000	53,44	53,44	
				MO sem LS =>	1,06	LS =>	0,00	MO com LS =>	1,06
				Valor do BDI =>	12,89			Valor com BDI =>	68,03
						Quant. =>	20,00	Preço Total =>	1.360,60
9.6	Código	Banco	Descrição	Tipo	Und	Quant.	Valor Unit	Total	
Composição	251511	SEDOP	Lixeira em madeira c/ estrutura tubular em aço	0	un	1,0000000	541,26	541,26	
Composição Auxiliar	280023	SEDOP	PEDREIRO COM ENCARGOS COMPLEMENTARES	0	h	1,0000000	32,12	32,12	
Composição Auxiliar	280004	SEDOP	AJUDANTE DE PEDREIRO COM ENCARGOS COMPLEMENTARES	0	h	1,0000000	26,11	26,11	
Insumo	D00424	SEDOP	Lixeira em madeira	Material	un	1,0000000	483,03	483,03	
				MO sem LS =>	38,55	LS =>	0,00	MO com LS =>	38,55
				Valor do BDI =>	126,54			Valor com BDI =>	667,80
						Quant. =>	20,00	Preço Total =>	13.356,00
9.7	Código	Banco	Descrição	Tipo	Und	Quant.	Valor Unit	Total	
Composição	250312	SEDOP	Banco em madeira de lei c=1,8m, l=0,4m e h=0,4m	0	m	1,0000000	536,98	536,98	
Composição Auxiliar	150210	SEDOP	Verniz poliuretano sobre madeiramento do telhado	0	m²	0,7600000	49,50	37,62	
Composição Auxiliar	280002	SEDOP	AJUDANTE DE CARPINTEIRO COM ENCARGOS COMPLEMENTARES	0	h	1,1100000	25,89	28,73	
Composição Auxiliar	280013	SEDOP	CARPINTEIRO COM ENCARGOS COMPLEMENTARES	0	h	1,1100000	31,75	35,24	
Insumo	D00215	SEDOP	Madeira de lei aparelhada	Material	m²	0,5800000	749,72	434,83	
Insumo	D00081	SEDOP	Prego 2 1/2"x10	Material	kg	0,0300000	18,68	0,56	
				MO sem LS =>	59,36	LS =>	0,00	MO com LS =>	59,36
				Valor do BDI =>	125,54			Valor com BDI =>	662,52
						Quant. =>	25,00	Preço Total =>	16.563,00
10			QUIOSQUES (8 unidades)					239.727,13	
10.1			INFRAESTRUTURA (SAPATAS/VIGA DE BALDRAME)					26.937,19	
10.1.1	Código	Banco	Descrição	Tipo	Und	Quant.	Valor Unit	Total	
Composição	96521	SINAPI	ESCAVAÇÃO MECANIZADA PARA BLOCO DE COROAMENTO OU SAPATA COM RETROESCAVADEIRA (INCLUINDO ESCAVAÇÃO PARA COLOCAÇÃO DE FÔRMAS). AF_01/2024	Fundações Rasas (Blocos, Sapatas, Vigas Baldrame)	m³	1,0000000	45,01	45,01	
Composição Auxiliar	88316	SINAPI	SERVEANTE COM ENCARGOS COMPLEMENTARES	Livro SINAPI: Cálculos e Parâmetros	H	0,1660000	26,11	4,33	
Composição Auxiliar	5679	SINAPI	RETROESCAVADEIRA SOBRE RODAS COM CARREGADEIRA, TRAÇÃO 4X4, POTÊNCIA LÍQ. 88 HP, CAÇAMBA CARREG. CAP. MÍN. 1 M3, CAÇAMBA RETRO CAP. 0,26 M3, PESO OPERACIONAL MÍN. 6.674 KG, PROFUNDIDADE ESCAVAÇÃO MÁX. 4,37 M - CHI DIURNO. AF_06/2014	Custos Horários Produtivo e Improdutivo dos Equipamentos	CHI	0,0960000	70,69	6,78	
Composição Auxiliar	5678	SINAPI	RETROESCAVADEIRA SOBRE RODAS COM CARREGADEIRA, TRAÇÃO 4X4, POTÊNCIA LÍQ. 88 HP, CAÇAMBA CARREG. CAP. MÍN. 1 M3, CAÇAMBA RETRO CAP. 0,26 M3, PESO OPERACIONAL MÍN. 6.674 KG, PROFUNDIDADE ESCAVAÇÃO MÁX. 4,37 M - CHP DIURNO. AF_06/2014	Custos Horários Produtivo e Improdutivo dos Equipamentos	CHP	0,1920000	159,05	30,53	
Composição Auxiliar	88309	SINAPI	PEDREIRO COM ENCARGOS COMPLEMENTARES	Livro SINAPI: Cálculos e Parâmetros	H	0,1050000	32,10	3,37	
				MO sem LS =>	12,87	LS =>	0,00	MO com LS =>	12,87
				Valor do BDI =>	10,52			Valor com BDI =>	55,53
						Quant. =>	8,64	Preço Total =>	479,77
10.1.2	Código	Banco	Descrição	Tipo	Und	Quant.	Valor Unit	Total	
Composição	95241	SINAPI	LASTRO DE CONCRETO MAGRO, APLICADO EM PISOS, LAJES SOBRE SOLO OU RADIERS, ESPESSURA DE 5 CM. AF_01/2024	Lastro	m²	1,0000000	51,53	51,53	
Composição Auxiliar	94968	SINAPI	CONCRETO MAGRO PARA LASTRO, TRAÇO 1:4,5:4,5 (EM MASSA SECA DE CIMENTO/ AREIA MÉDIA/ BRITA 1) - PREPARO MECÂNICO COM BETONEIRA 600 L. AF_05/2021	Produção de Concreto	m³	0,0690000	594,15	40,99	
Composição Auxiliar	88309	SINAPI	PEDREIRO COM ENCARGOS COMPLEMENTARES	Livro SINAPI: Cálculos e Parâmetros	H	0,2541500	32,10	8,15	
Composição Auxiliar	88316	SINAPI	SERVEANTE COM ENCARGOS COMPLEMENTARES	Livro SINAPI: Cálculos e Parâmetros	H	0,0919000	26,11	2,39	
				MO sem LS =>	11,42	LS =>	0,00	MO com LS =>	11,42
				Valor do BDI =>	12,04			Valor com BDI =>	63,57
						Quant. =>	8,64	Preço Total =>	549,24
10.1.3	Código	Banco	Descrição	Tipo	Und	Quant.	Valor Unit	Total	
Composição	96535	SINAPI	FABRICAÇÃO, MONTAGEM E DESMONTAGEM DE FÔRMA PARA SAPATA, EM MADEIRA SERRADA, E=25 MM, 4 UTILIZAÇÕES. AF_01/2024	Fundações Rasas (Blocos, Sapatas, Vigas Baldrame)	m²	1,0000000	157,47	157,47	
Composição Auxiliar	91692	SINAPI	SERRA CIRCULAR DE BANCADA COM MOTOR ELÉTRICO POTÊNCIA DE 5HP, COM COIFA PARA DISCO 10" - CHP DIURNO. AF_08/2015	Custos Horários Produtivo e Improdutivo dos Equipamentos	CHP	0,0700000	35,50	2,48	

Composição Auxiliar	91693	SINAPI	SERRA CIRCULAR DE BANCADA COM MOTOR ELÉTRICO POTÊNCIA DE 5HP, COM COIFA PARA DISCO 10" - CHI DIURNO. AF_08/2015	Custos Horários Produtivo e Improdutivo dos Equipamentos	CHI	0,2820000	33,80	9,53	
Composição Auxiliar	88239	SINAPI	AJUDANTE DE CARPINTEIRO COM ENCARGOS COMPLEMENTARES	Livro SINAPI: Cálculos e Parâmetros	H	1,0810000	26,48	28,62	
Composição Auxiliar	88262	SINAPI	CARPINTEIRO DE FORMAS COM ENCARGOS COMPLEMENTARES	Livro SINAPI: Cálculos e Parâmetros	H	2,3920000	31,67	75,75	
Insumo	00004517	SINAPI	SARRAFO *2,5 X 7,5* CM EM PINUS, MISTA OU EQUIVALENTE DA REGIAO - BRUTA	Material	M	3,6090000	4,17	15,04	
Insumo	00005073	SINAPI	PREGO DE ACO POLIDO COM CABECA 17 X 24 (2 1/4 X 11)	Material	KG	0,0380000	16,98	0,64	
Insumo	00002692	SINAPI	DESMOLDANTE PROTETOR PARA FORMAS DE MADEIRA, DE BASE OLEOSA EMULSIONADA EM AGUA	Material	L	0,0167000	7,86	0,13	
Insumo	00005074	SINAPI	PREGO DE ACO POLIDO COM CABECA 15 X 18 (1 1/2 X 13)	Material	KG	0,0050000	18,67	0,09	
Insumo	00040304	SINAPI	PREGO DE ACO POLIDO COM CABECA DUPLA 17 X 27 (2 1/2 X 11)	Material	KG	0,0470000	20,56	0,96	
Insumo	00006212	SINAPI	TABUA *2,5 X 30 CM EM PINUS, MISTA OU EQUIVALENTE DA REGIAO - BRUTA	Material	M	1,2270000	19,75	24,23	
				MO sem LS =>	79,77	LS =>	0,00	MO com LS =>	79,77
				Valor do BDI =>	36,81			Valor com BDI =>	194,28
						Quant. =>	32,04	Preço Total =>	6.224,73

10.1.4	Código	Banco	Descrição	Tipo	Und	Quant.	Valor Unit	Total	
Composição	96536	SINAPI	FABRICAÇÃO, MONTAGEM E DESMONTAGEM DE FÔRMA PARA VIGA BALDRAME, EM MADEIRA SERRADA, E=25 MM, 4 UTILIZAÇÕES. AF_01/2024	Fundações Rasas (Blocos, Sapatas, Vigas Baldrame)	m²	1,0000000	82,85	82,85	
Composição Auxiliar	88262	SINAPI	CARPINTEIRO DE FORMAS COM ENCARGOS COMPLEMENTARES	Livro SINAPI: Cálculos e Parâmetros	H	1,0880000	31,67	34,45	
Composição Auxiliar	88239	SINAPI	AJUDANTE DE CARPINTEIRO COM ENCARGOS COMPLEMENTARES	Livro SINAPI: Cálculos e Parâmetros	H	0,4770000	26,48	12,63	
Composição Auxiliar	91693	SINAPI	SERRA CIRCULAR DE BANCADA COM MOTOR ELÉTRICO POTÊNCIA DE 5HP, COM COIFA PARA DISCO 10" - CHI DIURNO. AF_08/2015	Custos Horários Produtivo e Improdutivo dos Equipamentos	CHI	0,0530000	33,80	1,79	
Composição Auxiliar	91692	SINAPI	SERRA CIRCULAR DE BANCADA COM MOTOR ELÉTRICO POTÊNCIA DE 5HP, COM COIFA PARA DISCO 10" - CHP DIURNO. AF_08/2015	Custos Horários Produtivo e Improdutivo dos Equipamentos	CHP	0,0130000	35,50	0,46	
Insumo	00006212	SINAPI	TABUA *2,5 X 30 CM EM PINUS, MISTA OU EQUIVALENTE DA REGIAO - BRUTA	Material	M	1,1340000	19,75	22,39	
Insumo	00004517	SINAPI	SARRAFO *2,5 X 7,5* CM EM PINUS, MISTA OU EQUIVALENTE DA REGIAO - BRUTA	Material	M	0,5470000	4,17	2,28	
Insumo	00040304	SINAPI	PREGO DE ACO POLIDO COM CABECA DUPLA 17 X 27 (2 1/2 X 11)	Material	KG	0,0530000	20,56	1,08	
Insumo	00005073	SINAPI	PREGO DE ACO POLIDO COM CABECA 17 X 24 (2 1/4 X 11)	Material	KG	0,0260000	16,98	0,44	
Insumo	00002692	SINAPI	DESMOLDANTE PROTETOR PARA FORMAS DE MADEIRA, DE BASE OLEOSA EMULSIONADA EM AGUA	Material	L	0,0167000	7,86	0,13	
Insumo	00004491	SINAPI	PONTALETE *7,5 X 7,5* CM EM PINUS, MISTA OU EQUIVALENTE DA REGIAO - BRUTA	Material	M	0,6050000	11,91	7,20	
				MO sem LS =>	33,67	LS =>	0,00	MO com LS =>	33,67
				Valor do BDI =>	19,37			Valor com BDI =>	102,22
						Quant. =>	45,12	Preço Total =>	4.612,16

10.1.5	Código	Banco	Descrição	Tipo	Und	Quant.	Valor Unit	Total	
Composição	104916	SINAPI	ARMAÇÃO DE SAPATA ISOLADA, VIGA BALDRAME E SAPATA CORRIDA UTILIZANDO AÇO CA-60 DE 5 MM - MONTAGEM. AF_01/2024	Fundações Rasas (Blocos, Sapatas, Vigas Baldrame)	KG	1,0000000	17,45	17,45	
Composição Auxiliar	92800	SINAPI	CORTE E DOBRA DE AÇO CA-60, DIÂMETRO DE 5,0 MM. AF_06/2022	Armação para Estruturas de Concreto Armado	KG	1,0000000	9,71	9,71	
Composição Auxiliar	88238	SINAPI	AJUDANTE DE ARMADOR COM ENCARGOS COMPLEMENTARES	Livro SINAPI: Cálculos e Parâmetros	H	0,0640000	26,65	1,70	
Composição Auxiliar	88245	SINAPI	ARMADOR COM ENCARGOS COMPLEMENTARES	Livro SINAPI: Cálculos e Parâmetros	H	0,1660000	31,89	5,29	
Insumo	00043132	SINAPI	ARAME RECOZIDO 16 BWG, D = 1,65 MM (0,016 KG/M) OU 18 BWG, D = 1,25 MM (0,01 KG/M)	Material	KG	0,0250000	23,13	0,57	
Insumo	00039017	SINAPI	ESPAÇADOR / DISTANCIADOR CIRCULAR COM ENTRADA LATERAL, EM PLASTICO, PARA VERGALHAO *4,2 A 12,5* MM, COBRIMENTO 20 MM	Material	UN	0,8190000	0,22	0,18	
				MO sem LS =>	6,16	LS =>	0,00	MO com LS =>	6,16
				Valor do BDI =>	4,07			Valor com BDI =>	21,52
						Quant. =>	85,10	Preço Total =>	1.831,35

10.1.6	Código	Banco	Descrição	Tipo	Und	Quant.	Valor Unit	Total	
Composição	104919	SINAPI	ARMAÇÃO DE SAPATA ISOLADA, VIGA BALDRAME E SAPATA CORRIDA UTILIZANDO AÇO CA-50 DE 10 MM - MONTAGEM. AF_01/2024	Fundações Rasas (Blocos, Sapatas, Vigas Baldrame)	KG	1,0000000	12,71	12,71	
Composição Auxiliar	92803	SINAPI	CORTE E DOBRA DE AÇO CA-50, DIÂMETRO DE 10,0 MM. AF_06/2022	Armação para Estruturas de Concreto Armado	KG	1,0000000	8,66	8,66	
Composição Auxiliar	88238	SINAPI	AJUDANTE DE ARMADOR COM ENCARGOS COMPLEMENTARES	Livro SINAPI: Cálculos e Parâmetros	H	0,0310000	26,65	0,82	
Composição Auxiliar	88245	SINAPI	ARMADOR COM ENCARGOS COMPLEMENTARES	Livro SINAPI: Cálculos e Parâmetros	H	0,0810000	31,89	2,58	
Insumo	00043132	SINAPI	ARAME RECOZIDO 16 BWG, D = 1,65 MM (0,016 KG/M) OU 18 BWG, D = 1,25 MM (0,01 KG/M)	Material	KG	0,0250000	23,13	0,57	
Insumo	00039017	SINAPI	ESPAÇADOR / DISTANCIADOR CIRCULAR COM ENTRADA LATERAL, EM PLASTICO, PARA VERGALHAO *4,2 A 12,5* MM, COBRIMENTO 20 MM	Material	UN	0,3990000	0,22	0,08	
				MO sem LS =>	2,51	LS =>	0,00	MO com LS =>	2,51
				Valor do BDI =>	2,97			Valor com BDI =>	15,68
						Quant. =>	306,53	Preço Total =>	4.806,39

10.1.7	Código	Banco	Descrição	Tipo	Und	Quant.	Valor Unit	Total
Composição	104918	SINAPI	ARMAÇÃO DE SAPATA ISOLADA, VIGA BALDRAME E SAPATA CORRIDA UTILIZANDO AÇO CA-50 DE 8 MM - MONTAGEM. AF_01/2024	Fundações Rasas (Blocos, Sapatas, Vigas Baldrame)	KG	1,0000000	14,38	14,38
Composição Auxiliar	88245	SINAPI	ARMADOR COM ENCARGOS COMPLEMENTARES	Livro SINAPI: Cálculos e Parâmetros	H	0,1020000	31,89	3,25
Composição Auxiliar	92802	SINAPI	CORTE E DOBRA DE AÇO CA-50, DIÂMETRO DE 8,0 MM. AF_06/2022	Armação para Estruturas de Concreto Armado	KG	1,0000000	9,42	9,42

Composição Auxiliar	88238	SINAPI	AJUDANTE DE ARMADOR COM ENCARGOS COMPLEMENTARES	Livro SINAPI: Cálculos e Parâmetros	H	0,0390000	26,65	1,03		
Insumo	00043132	SINAPI	ARAME RECOZIDO 16 BWG, D = 1,65 MM (0,016 KG/M) OU 18 BWG, D = 1,25 MM (0,01 KG/M)	Material	KG	0,0250000	23,13	0,57		
Insumo	00039017	SINAPI	ESPACADOR / DISTANCIADOR CIRCULAR COM ENTRADA LATERAL, EM PLASTICO, PARA VERGALHAO *4,2 A 12,5* MM, COBRIMENTO 20 MM	Material	UN	0,5030000	0,22	0,11		
					MO sem LS =>	3,28	LS =>	0,00	MO com LS =>	3,28
					Valor do BDI =>	3,36			Valor com BDI =>	17,74
						Quant. =>	58,14	Preço Total =>	1.031,40	

10.1.8	Código	Banco	Descrição	Tipo	Und	Quant.	Valor Unit	Total		
Composição	96558	SINAPI	CONCRETAGEM DE SAPATA, FCK 30 MPA, COM USO DE BOMBA - LANÇAMENTO, ADENSAMENTO E ACABAMENTO. AF_01/2024	Fundações Rasas (Blocos, Sapatas, Vigas Baldrame)	m³	1,0000000	1.015,02	1.015,02		
Composição Auxiliar	90587	SINAPI	VIBRADOR DE IMERSÃO, DIÂMETRO DE PONTEIRA 45MM, MOTOR ELÉTRICO TRIFÁSICO POTÊNCIA DE 2 CV - CHI DIURNO. AF_06/2015	Custos Horários Produtivo e Improdutivo dos Equipamentos	CHI	0,1330000	0,55	0,07		
Composição Auxiliar	88316	SINAPI	SERVEANTE COM ENCARGOS COMPLEMENTARES	Livro SINAPI: Cálculos e Parâmetros	H	0,8810000	26,11	23,00		
Composição Auxiliar	88309	SINAPI	PEDREIRO COM ENCARGOS COMPLEMENTARES	Livro SINAPI: Cálculos e Parâmetros	H	0,5870000	32,10	18,84		
Composição Auxiliar	90586	SINAPI	VIBRADOR DE IMERSÃO, DIÂMETRO DE PONTEIRA 45MM, MOTOR ELÉTRICO TRIFÁSICO POTÊNCIA DE 2 CV - CHP DIURNO. AF_06/2015	Custos Horários Produtivo e Improdutivo dos Equipamentos	CHP	0,1610000	1,52	0,24		
Insumo	00001525	SINAPI	CONCRETO USINADO BOMBEAVEL, CLASSE DE RESISTENCIA C30, BRITA 0 E 1, SLUMP = 100 +/- 20 MM, COM BOMBEAMENTO (DISPONIBILIZACAO DE BOMBA), SEM O LANCAMENTO (NBR 8953)	Material	m³	1,2600000	772,12	972,87		
					MO sem LS =>	27,47	LS =>	0,00	MO com LS =>	27,47
					Valor do BDI =>	237,31			Valor com BDI =>	1.252,33
						Quant. =>	2,16	Preço Total =>	2.705,03	

10.1.9	Código	Banco	Descrição	Tipo	Und	Quant.	Valor Unit	Total		
Composição	96557	SINAPI	CONCRETAGEM DE BLOCO DE COROAMENTO OU VIGA BALDRAME, FCK 30 MPA, COM USO DE BOMBA - LANÇAMENTO, ADENSAMENTO E ACABAMENTO. AF_01/2024	Fundações Rasas (Blocos, Sapatas, Vigas Baldrame)	m³	1,0000000	973,67	973,67		
Composição Auxiliar	90587	SINAPI	VIBRADOR DE IMERSÃO, DIÂMETRO DE PONTEIRA 45MM, MOTOR ELÉTRICO TRIFÁSICO POTÊNCIA DE 2 CV - CHI DIURNO. AF_06/2015	Custos Horários Produtivo e Improdutivo dos Equipamentos	CHI	0,0750000	0,55	0,04		
Composição Auxiliar	88316	SINAPI	SERVEANTE COM ENCARGOS COMPLEMENTARES	Livro SINAPI: Cálculos e Parâmetros	H	0,5010000	26,11	13,08		
Composição Auxiliar	90586	SINAPI	VIBRADOR DE IMERSÃO, DIÂMETRO DE PONTEIRA 45MM, MOTOR ELÉTRICO TRIFÁSICO POTÊNCIA DE 2 CV - CHP DIURNO. AF_06/2015	Custos Horários Produtivo e Improdutivo dos Equipamentos	CHP	0,0920000	1,52	0,13		
Composição Auxiliar	88309	SINAPI	PEDREIRO COM ENCARGOS COMPLEMENTARES	Livro SINAPI: Cálculos e Parâmetros	H	0,3340000	32,10	10,72		
Insumo	00001525	SINAPI	CONCRETO USINADO BOMBEAVEL, CLASSE DE RESISTENCIA C30, BRITA 0 E 1, SLUMP = 100 +/- 20 MM, COM BOMBEAMENTO (DISPONIBILIZACAO DE BOMBA), SEM O LANCAMENTO (NBR 8953)	Material	m³	1,2300000	772,12	949,70		
					MO sem LS =>	15,62	LS =>	0,00	MO com LS =>	15,62
					Valor do BDI =>	227,64			Valor com BDI =>	1.201,31
						Quant. =>	3,91	Preço Total =>	4.697,12	

10.2	Código	Banco	Descrição	Tipo	Und	Quant.	Valor Unit	Total		
SUPERESTRUTURA (VIGA /PILARES/LAJE)										
10.2.1								38.215,24		
Composição	92443	SINAPI	MONTAGEM E DESMONTAGEM DE FÔRMA DE PILARES RETANGULARES E ESTRUTURAS SIMILARES, PÉ-DIREITO SIMPLES, EM CHAPA DE MADEIRA COMPENSADA PLASTIFICADA, 18 UTILIZAÇÕES. AF_09/2020	Fôrmas para Estruturas de Concreto Armado	m²	1,0000000	55,26	55,26		
Composição Auxiliar	88239	SINAPI	AJUDANTE DE CARPINTEIRO COM ENCARGOS COMPLEMENTARES	Livro SINAPI: Cálculos e Parâmetros	H	0,1100000	26,48	2,91		
Composição Auxiliar	88262	SINAPI	CARPINTEIRO DE FORMAS COM ENCARGOS COMPLEMENTARES	Livro SINAPI: Cálculos e Parâmetros	H	0,6000000	31,67	19,00		
Composição Auxiliar	92264	SINAPI	FABRICAÇÃO DE FÔRMA PARA PILARES E ESTRUTURAS SIMILARES, EM CHAPA DE MADEIRA COMPENSADA PLASTIFICADA, E = 18 MM. AF_09/2020	Fôrmas para Estruturas de Concreto Armado	m²	0,0670000	242,60	16,25		
Insumo	00040271	SINAPI	LOCACAO DE APRUMADOR METALICO DE PILAR, COM ALTURA E ANGULO REGULAVEIS, EXTENSAO DE *1,50* A *2,80* M	Equipamento	UNXMES	0,1960000	18,37	3,60		
Insumo	00040287	SINAPI	LOCACAO DE BARRA DE ANCORAGEM DE 0,80 A 1,20 M DE EXTENSAO, COM ROSCA DE 5/8", INCLUINDO PORCA E FLANGE	Equipamento	MES	0,7850000	7,07	5,54		
Insumo	00040304	SINAPI	PREGO DE ACO POLIDO COM CABECA DUPLA 17 X 27 (2 1/2 X 11)	Material	KG	0,0190000	20,56	0,39		
Insumo	00040275	SINAPI	LOCACAO DE VIGA SANDUICHE METALICA VAZADA PARA TRAVAMENTO DE PILARES, ALTURA DE *8* CM, LARGURA DE *6* CM E EXTENSAO DE 2 M	Equipamento	UNXMES	0,3930000	19,20	7,54		
Insumo	00002692	SINAPI	DESMOLDANTE PROTETOR PARA FORMAS DE MADEIRA, DE BASE OLEOSA EMULSIONADA EM AGUA	Material	L	0,0040000	7,86	0,03		
					MO sem LS =>	17,63	LS =>	0,00	MO com LS =>	17,63
					Valor do BDI =>	12,91			Valor com BDI =>	68,17
						Quant. =>	51,84	Preço Total =>	3.533,93	

10.2.2	Código	Banco	Descrição	Tipo	Und	Quant.	Valor Unit	Total
Composição	92479	SINAPI	MONTAGEM E DESMONTAGEM DE FÔRMA DE VIGA, ESCORAMENTO COM GARFO DE MADEIRA, PÉ-DIREITO SIMPLES, EM CHAPA DE MADEIRA PLASTIFICADA, 18 UTILIZAÇÕES. AF_09/2020	Fôrmas para Estruturas de Concreto Armado	m²	1,0000000	78,32	78,32
Composição Auxiliar	92266	SINAPI	FABRICAÇÃO DE FÔRMA PARA VIGAS, EM CHAPA DE MADEIRA COMPENSADA PLASTIFICADA, E = 18 MM. AF_09/2020	Fôrmas para Estruturas de Concreto Armado	m²	0,1050000	179,06	18,80
Composição Auxiliar	88239	SINAPI	AJUDANTE DE CARPINTEIRO COM ENCARGOS COMPLEMENTARES	Livro SINAPI: Cálculos e Parâmetros	H	0,1090000	26,48	2,88

Composição Auxiliar	88262	SINAPI	CARPINTEIRO DE FORMAS COM ENCARGOS COMPLEMENTARES	Livro SINAPI: Cálculos e Parâmetros	H	0,5960000	31,67	18,87		
Composição Auxiliar	92272	SINAPI	FABRICAÇÃO DE ESCORAS DE VIGA DO TIPO GARFO, EM MADEIRA. AF_09/2020	Fôrmas para Estruturas de Concreto Armado	M	0,6590000	47,33	31,19		
Insumo	00002692	SINAPI	DESMOLDANTE PROTETOR PARA FORMAS DE MADEIRA, DE BASE OLEOSA EMULSIONADA EM AGUA	Material	L	0,0040000	7,86	0,03		
Insumo	00006193	SINAPI	TABUA NAO APARELHADA *2,5 X 20* CM, EM MACARANDUBA/MASSARANDUBA, ANGELIM OU EQUIVALENTE DA REGIAO - BRUTA	Material	M	0,3280000	16,95	5,55		
Insumo	00040304	SINAPI	PREGO DE AÇO POLIDO COM CABECA DUPLA 17 X 27 (2 1/2 X 11)	Material	KG	0,0490000	20,56	1,00		
					MO sem LS =>	21,54	LS =>	0,00	MO com LS =>	21,54
					Valor do BDI =>	18,31			Valor com BDI =>	96,63
					Quant. =>	56,40	Preço Total =>	5.449,93		
10.2.3	Código	Banco	Descrição	Tipo	Und	Quant.	Valor Unit	Total		
Composição	92759	SINAPI	ARMAÇÃO DE PILAR OU VIGA DE ESTRUTURA CONVENCIONAL DE CONCRETO ARMADO UTILIZANDO AÇO CA-60 DE 5,0 MM - MONTAGEM. AF_06/2022	Armação para Estruturas de Concreto Armado	KG	1,0000000	14,40	14,40		
Composição Auxiliar	92800	SINAPI	CORTE E DOBRA DE AÇO CA-60, DIÂMETRO DE 5,0 MM. AF_06/2022	Armação para Estruturas de Concreto Armado	KG	1,0000000	9,71	9,71		
Composição Auxiliar	88238	SINAPI	AJUDANTE DE ARMADOR COM ENCARGOS COMPLEMENTARES	Livro SINAPI: Cálculos e Parâmetros	H	0,0175000	26,65	0,46		
Composição Auxiliar	88245	SINAPI	ARMADOR COM ENCARGOS COMPLEMENTARES	Livro SINAPI: Cálculos e Parâmetros	H	0,1069000	31,89	3,40		
Insumo	00043132	SINAPI	ARAME RECOZIDO 16 BWG, D = 1,65 MM (0,016 KG/M) OU 18 BWG, D = 1,25 MM (0,01 KG/M)	Material	KG	0,0250000	23,13	0,57		
Insumo	00039017	SINAPI	ESPACADOR / DISTANCIADOR CIRCULAR COM ENTRADA LATERAL, EM PLASTICO, PARA VERGALHAO *4,2 A 12,5* MM, COBRIMENTO 20 MM	Material	UN	1,1900000	0,22	0,26		
					MO sem LS =>	4,07	LS =>	0,00	MO com LS =>	4,07
					Valor do BDI =>	3,36			Valor com BDI =>	17,76
					Quant. =>	123,26	Preço Total =>	2.189,09		
10.2.4	Código	Banco	Descrição	Tipo	Und	Quant.	Valor Unit	Total		
Composição	92760	SINAPI	ARMAÇÃO DE PILAR OU VIGA DE ESTRUTURA CONVENCIONAL DE CONCRETO ARMADO UTILIZANDO AÇO CA-50 DE 6,3 MM - MONTAGEM. AF_06/2022	Armação para Estruturas de Concreto Armado	KG	1,0000000	13,23	13,23		
Composição Auxiliar	88238	SINAPI	AJUDANTE DE ARMADOR COM ENCARGOS COMPLEMENTARES	Livro SINAPI: Cálculos e Parâmetros	H	0,0129000	26,65	0,34		
Composição Auxiliar	88245	SINAPI	ARMADOR COM ENCARGOS COMPLEMENTARES	Livro SINAPI: Cálculos e Parâmetros	H	0,0790000	31,89	2,51		
Composição Auxiliar	92801	SINAPI	CORTE E DOBRA DE AÇO CA-50, DIÂMETRO DE 6,3 MM. AF_06/2022	Armação para Estruturas de Concreto Armado	KG	1,0000000	9,60	9,60		
Insumo	00043132	SINAPI	ARAME RECOZIDO 16 BWG, D = 1,65 MM (0,016 KG/M) OU 18 BWG, D = 1,25 MM (0,01 KG/M)	Material	KG	0,0250000	23,13	0,57		
Insumo	00039017	SINAPI	ESPACADOR / DISTANCIADOR CIRCULAR COM ENTRADA LATERAL, EM PLASTICO, PARA VERGALHAO *4,2 A 12,5* MM, COBRIMENTO 20 MM	Material	UN	0,9700000	0,22	0,21		
					MO sem LS =>	2,71	LS =>	0,00	MO com LS =>	2,71
					Valor do BDI =>	3,09			Valor com BDI =>	16,32
					Quant. =>	45,47	Preço Total =>	742,07		
10.2.5	Código	Banco	Descrição	Tipo	Und	Quant.	Valor Unit	Total		
Composição	92761	SINAPI	ARMAÇÃO DE PILAR OU VIGA DE ESTRUTURA CONVENCIONAL DE CONCRETO ARMADO UTILIZANDO AÇO CA-50 DE 8,0 MM - MONTAGEM. AF_06/2022	Armação para Estruturas de Concreto Armado	KG	1,0000000	12,17	12,17		
Composição Auxiliar	88238	SINAPI	AJUDANTE DE ARMADOR COM ENCARGOS COMPLEMENTARES	Livro SINAPI: Cálculos e Parâmetros	H	0,0092000	26,65	0,24		
Composição Auxiliar	92802	SINAPI	CORTE E DOBRA DE AÇO CA-50, DIÂMETRO DE 8,0 MM. AF_06/2022	Armação para Estruturas de Concreto Armado	KG	1,0000000	9,42	9,42		
Composição Auxiliar	88245	SINAPI	ARMADOR COM ENCARGOS COMPLEMENTARES	Livro SINAPI: Cálculos e Parâmetros	H	0,0561000	31,89	1,78		
Insumo	00039017	SINAPI	ESPACADOR / DISTANCIADOR CIRCULAR COM ENTRADA LATERAL, EM PLASTICO, PARA VERGALHAO *4,2 A 12,5* MM, COBRIMENTO 20 MM	Material	UN	0,7430000	0,22	0,16		
Insumo	00043132	SINAPI	ARAME RECOZIDO 16 BWG, D = 1,65 MM (0,016 KG/M) OU 18 BWG, D = 1,25 MM (0,01 KG/M)	Material	KG	0,0250000	23,13	0,57		
					MO sem LS =>	1,77	LS =>	0,00	MO com LS =>	1,77
					Valor do BDI =>	2,84			Valor com BDI =>	15,01
					Quant. =>	108,70	Preço Total =>	1.631,58		
10.2.6	Código	Banco	Descrição	Tipo	Und	Quant.	Valor Unit	Total		
Composição	92762	SINAPI	ARMAÇÃO DE PILAR OU VIGA DE ESTRUTURA CONVENCIONAL DE CONCRETO ARMADO UTILIZANDO AÇO CA-50 DE 10,0 MM - MONTAGEM. AF_06/2022	Armação para Estruturas de Concreto Armado	KG	1,0000000	10,76	10,76		
Composição Auxiliar	88245	SINAPI	ARMADOR COM ENCARGOS COMPLEMENTARES	Livro SINAPI: Cálculos e Parâmetros	H	0,0392000	31,89	1,25		
Composição Auxiliar	88238	SINAPI	AJUDANTE DE ARMADOR COM ENCARGOS COMPLEMENTARES	Livro SINAPI: Cálculos e Parâmetros	H	0,0064000	26,65	0,17		
Composição Auxiliar	92803	SINAPI	CORTE E DOBRA DE AÇO CA-50, DIÂMETRO DE 10,0 MM. AF_06/2022	Armação para Estruturas de Concreto Armado	KG	1,0000000	8,66	8,66		
Insumo	00039017	SINAPI	ESPACADOR / DISTANCIADOR CIRCULAR COM ENTRADA LATERAL, EM PLASTICO, PARA VERGALHAO *4,2 A 12,5* MM, COBRIMENTO 20 MM	Material	UN	0,5430000	0,22	0,11		
Insumo	00043132	SINAPI	ARAME RECOZIDO 16 BWG, D = 1,65 MM (0,016 KG/M) OU 18 BWG, D = 1,25 MM (0,01 KG/M)	Material	KG	0,0250000	23,13	0,57		
					MO sem LS =>	1,17	LS =>	0,00	MO com LS =>	1,17
					Valor do BDI =>	2,51			Valor com BDI =>	13,27
					Quant. =>	159,93	Preço Total =>	2.122,27		
10.2.7	Código	Banco	Descrição	Tipo	Und	Quant.	Valor Unit	Total		
Composição	103672	SINAPI	CONCRETAGEM DE PILARES, FCK = 25 MPA, COM USO DE BOMBA - LANÇAMENTO, ADENSAMENTO E ACABAMENTO. AF_02/2022_PS	Concretagem para Estruturas de Concreto Armado	m³	1,0000000	875,83	875,83		

Composição Auxiliar	88316	SINAPI	SERVENTE COM ENCARGOS COMPLEMENTARES	Livro SINAPI: Cálculos e Parâmetros	H	1,3450000	26,11	35,11	
Composição Auxiliar	88309	SINAPI	PEDREIRO COM ENCARGOS COMPLEMENTARES	Livro SINAPI: Cálculos e Parâmetros	H	0,2240000	32,10	7,19	
Composição Auxiliar	90586	SINAPI	VIBRADOR DE IMERSÃO, DIÂMETRO DE PONTEIRA 45MM, MOTOR ELÉTRICO TRIFÁSICO POTÊNCIA DE 2 CV - CHP DIURNO. AF_06/2015	Custos Horários Produtivo e Improdutivo dos Equipamentos	CHP	0,0940000	1,52	0,14	
Composição Auxiliar	88262	SINAPI	CARPINTEIRO DE FORMAS COM ENCARGOS COMPLEMENTARES	Livro SINAPI: Cálculos e Parâmetros	H	0,2240000	31,67	7,09	
Composição Auxiliar	90587	SINAPI	VIBRADOR DE IMERSÃO, DIÂMETRO DE PONTEIRA 45MM, MOTOR ELÉTRICO TRIFÁSICO POTÊNCIA DE 2 CV - CHI DIURNO. AF_06/2015	Custos Horários Produtivo e Improdutivo dos Equipamentos	CHI	0,1300000	0,55	0,07	
Insumo	00001527	SINAPI	CONCRETO USINADO BOMBEAVEL, CLASSE DE RESISTENCIA C25, BRITA 0 E 1, SLUMP = 100 +/- 20 MM, COM BOMBEAMENTO (DISPONIBILIZACAO DE BOMBA), SEM O LANÇAMENTO (NBR 8953)	Material	m³	1,1030000	749,08	826,23	
				MO sem LS =>	31,91	LS =>	0,00	MO com LS =>	31,91
				Valor do BDI =>	204,76			Valor com BDI =>	1.080,59
						Quant. =>	2,36	Preço Total =>	2.550,19

10.2.8	Código	Banco	Descrição	Tipo	Und	Quant.	Valor Unit	Total	
Composição	103674	SINAPI	CONCRETAGEM DE VIGAS E LAJES, FCK=25 MPA, PARA LAJES PREMOLDADAS COM USO DE BOMBA - LANÇAMENTO, ADENSAMENTO E ACABAMENTO. AF_02/2022_PS	Concretagem para Estruturas de Concreto Armado	m³	1,0000000	899,53	899,53	
Composição Auxiliar	88309	SINAPI	PEDREIRO COM ENCARGOS COMPLEMENTARES	Livro SINAPI: Cálculos e Parâmetros	H	1,1190000	32,10	35,91	
Composição Auxiliar	88316	SINAPI	SERVENTE COM ENCARGOS COMPLEMENTARES	Livro SINAPI: Cálculos e Parâmetros	H	1,1920000	26,11	31,12	
Composição Auxiliar	90587	SINAPI	VIBRADOR DE IMERSÃO, DIÂMETRO DE PONTEIRA 45MM, MOTOR ELÉTRICO TRIFÁSICO POTÊNCIA DE 2 CV - CHI DIURNO. AF_06/2015	Custos Horários Produtivo e Improdutivo dos Equipamentos	CHI	0,1790000	0,55	0,09	
Composição Auxiliar	88262	SINAPI	CARPINTEIRO DE FORMAS COM ENCARGOS COMPLEMENTARES	Livro SINAPI: Cálculos e Parâmetros	H	0,1860000	31,67	5,89	
Composição Auxiliar	90586	SINAPI	VIBRADOR DE IMERSÃO, DIÂMETRO DE PONTEIRA 45MM, MOTOR ELÉTRICO TRIFÁSICO POTÊNCIA DE 2 CV - CHP DIURNO. AF_06/2015	Custos Horários Produtivo e Improdutivo dos Equipamentos	CHP	0,1940000	1,52	0,29	
Insumo	00001527	SINAPI	CONCRETO USINADO BOMBEAVEL, CLASSE DE RESISTENCIA C25, BRITA 0 E 1, SLUMP = 100 +/- 20 MM, COM BOMBEAMENTO (DISPONIBILIZACAO DE BOMBA), SEM O LANÇAMENTO (NBR 8953)	Material	m³	1,1030000	749,08	826,23	
				MO sem LS =>	48,50	LS =>	0,00	MO com LS =>	48,50
				Valor do BDI =>	210,31			Valor com BDI =>	1.109,84
						Quant. =>	3,91	Preço Total =>	4.339,47

10.2.9	Código	Banco	Descrição	Tipo	Und	Quant.	Valor Unit	Total	
Composição	050713	SEDOP	Laje pré-moldada e=12cm (incl. capeamento) - unidirecional	0	m²	1,0000000	124,78	124,78	
Composição Auxiliar	280026	SEDOP	SERVENTE COM ENCARGOS COMPLEMENTARES	0	h	0,5000000	26,13	13,06	
Composição Auxiliar	050740	SEDOP	Concreto c/ seixo Fck= 25MPa (incl. lançamento e adensamento)	0	m³	0,0500000	963,34	48,16	
Composição Auxiliar	280023	SEDOP	PEDREIRO COM ENCARGOS COMPLEMENTARES	0	h	0,5000000	32,12	16,06	
Insumo	D00334	SEDOP	Laje pré-moldada e=12cm (incl. ferragem)	Material	m²	1,0000000	47,50	47,50	
				MO sem LS =>	30,19	LS =>	0,00	MO com LS =>	30,19
				Valor do BDI =>	29,17			Valor com BDI =>	153,95
						Quant. =>	101,70	Preço Total =>	15.656,71

10.3	Código	Banco	Descrição	Tipo	Und	Quant.	Valor Unit	Total	
10.3.1			PAREDES E REVESTIMENTO					51.033,94	
Composição	103356	SINAPI	ALVENARIA DE VEDAÇÃO DE BLOCOS CERÂMICOS FURADOS NA HORIZONTAL DE 9X19X29 CM (ESPESSURA 9 CM) E ARGAMASSA DE ASSENTAMENTO COM PREPARO EM BETONEIRA. AF_12/2021	Alvenaria de Vedação	m²	1,0000000	70,13	70,13	
Composição Auxiliar	88309	SINAPI	PEDREIRO COM ENCARGOS COMPLEMENTARES	Livro SINAPI: Cálculos e Parâmetros	H	0,7700000	32,10	24,71	
Composição Auxiliar	87292	SINAPI	ARGAMASSA TRAÇO 1:2:8 (EM VOLUME DE CIMENTO, CAL E AREIA MÉDIA ÚMIDA) PARA EMBOÇO/MASSA ÚNICA/ASSENTAMENTO DE ALVENARIA DE VEDAÇÃO, PREPARO MECÂNICO COM BETONEIRA 400 L. AF_08/2019	Argamassas	m³	0,0077000	850,75	6,55	
Composição Auxiliar	88316	SINAPI	SERVENTE COM ENCARGOS COMPLEMENTARES	Livro SINAPI: Cálculos e Parâmetros	H	0,3850000	26,11	10,05	
Insumo	00037395	SINAPI	PINO DE ACO COM FURO, HASTE = 27 MM (ACAÓ DIRETA)	Material	CENTO	0,0050000	45,17	0,22	
Insumo	00034557	SINAPI	TELA DE ACO SOLDADA GALVANIZADA/ZINCADA PARA ALVENARIA, FIO D = *1,20 A 1,70* MM, MALHA 15 X 15 MM, (C X L) *50 X 7,5* CM	Material	M	0,4200000	2,50	1,05	
Insumo	00007268	SINAPI	BLOCO CERAMICO / TIJOLO VAZADO PARA ALVENARIA DE VEDACAO, 8 FUROS NA HORIZONTAL DE 9 X 19 X 29 CM (L X A X C)	Material	UN	18,8700000	1,46	27,55	
				MO sem LS =>	24,14	LS =>	0,00	MO com LS =>	24,14
				Valor do BDI =>	16,39			Valor com BDI =>	86,52
						Quant. =>	176,12	Preço Total =>	15.237,90

10.3.2	Código	Banco	Descrição	Tipo	Und	Quant.	Valor Unit	Total
Composição	105022	SINAPI	VERGA PRÉ-MOLDADA COM ATÉ 1,5 M DE VÃO, ESPESSURA DE *10* CM. AF_03/2024	Vergas, contravergas e fixação de alvenaria	M	1,0000000	24,38	24,38
Composição Auxiliar	92270	SINAPI	FABRICAÇÃO DE FÔRMA PARA VIGAS, COM MADEIRA SERRADA, E = 25 MM. AF_09/2020	Fôrmas para Estruturas de Concreto Armado	m²	0,0390000	169,20	6,59
Composição Auxiliar	88309	SINAPI	PEDREIRO COM ENCARGOS COMPLEMENTARES	Livro SINAPI: Cálculos e Parâmetros	H	0,0410000	32,10	1,31
Composição Auxiliar	87294	SINAPI	ARGAMASSA TRAÇO 1:2:9 (EM VOLUME DE CIMENTO, CAL E AREIA MÉDIA ÚMIDA) PARA EMBOÇO/MASSA ÚNICA/ASSENTAMENTO DE ALVENARIA DE VEDAÇÃO, PREPARO MECÂNICO COM BETONEIRA 600 L. AF_08/2019	Argamassas	m³	0,0013000	800,76	1,04

Composição Auxiliar	88316	SINAPI	SERVEANTE COM ENCARGOS COMPLEMENTARES	Livro SINAPI: Cálculos e Parâmetros	H	0,0810000	26,11	2,11	
Composição Auxiliar	92801	SINAPI	CORTE E DOBRA DE AÇO CA-50, DIÂMETRO DE 6,3 MM. AF_06/2022	Armação para Estruturas de Concreto Armado	KG	0,4900000	9,60	4,70	
Composição Auxiliar	94964	SINAPI	CONCRETO FCK = 20MPA, TRAÇO 1:2,7:3 (EM MASSA SECA DE CIMENTO/ AREIA MÉDIA/ BRITA 1) - PREPARO MECÂNICO COM BETONEIRA 400 L. AF_05/2021	Produção de Concreto	m³	0,0100000	728,96	7,28	
Insumo	00002692	SINAPI	DESMOLDANTE PROTETOR PARA FORMAS DE MADEIRA, DE BASE OLEOSA EMULSIONADA EM AGUA	Material	L	0,0050000	7,86	0,03	
Insumo	00039017	SINAPI	ESPACADOR / DISTANCIADOR CIRCULAR COM ENTRADA LATERAL, EM PLASTICO, PARA VERGALHAO *4,2 A 12,5* MM, COBRIMENTO 20 MM	Material	UN	6,0000000	0,22	1,32	
				MO sem LS =>	4,52	LS =>	0,00	MO com LS =>	4,52
				Valor do BDI =>	5,70			Valor com BDI =>	30,08
						Quant. =>	9,60	Preço Total =>	288,76
10.3.3	Código	Banco	Descrição	Tipo	Und	Quant.	Valor Unit	Total	
Composição	105028	SINAPI	CONTRAVERGA PRÉ-MOLDADA, ESPESSURA DE *10* CM. AF_03/2024	Vergas, contravergas e fixação de alvenaria	M	1,0000000	24,03	24,03	
Composição Auxiliar	87294	SINAPI	ARGAMASSA TRAÇO 1:2:9 (EM VOLUME DE CIMENTO, CAL E AREIA MÉDIA ÚMIDA) PARA EMBOÇO/MASSA ÚNICA/ASSENTAMENTO DE ALVENARIA DE VEDAÇÃO, PREPARO MECÂNICO COM BETONEIRA 600 L. AF_08/2019	Argamassas	m³	0,0013000	800,76	1,04	
Composição Auxiliar	94964	SINAPI	CONCRETO FCK = 20MPA, TRAÇO 1:2,7:3 (EM MASSA SECA DE CIMENTO/ AREIA MÉDIA/ BRITA 1) - PREPARO MECÂNICO COM BETONEIRA 400 L. AF_05/2021	Produção de Concreto	m³	0,0100000	728,96	7,28	
Composição Auxiliar	88316	SINAPI	SERVEANTE COM ENCARGOS COMPLEMENTARES	Livro SINAPI: Cálculos e Parâmetros	H	0,0790000	26,11	2,06	
Composição Auxiliar	88309	SINAPI	PEDREIRO COM ENCARGOS COMPLEMENTARES	Livro SINAPI: Cálculos e Parâmetros	H	0,0370000	32,10	1,18	
Composição Auxiliar	92801	SINAPI	CORTE E DOBRA DE AÇO CA-50, DIÂMETRO DE 6,3 MM. AF_06/2022	Armação para Estruturas de Concreto Armado	KG	0,4900000	9,60	4,70	
Composição Auxiliar	92270	SINAPI	FABRICAÇÃO DE FÔRMA PARA VIGAS, COM MADEIRA SERRADA, E = 25 MM. AF_09/2020	Fôrmas para Estruturas de Concreto Armado	m²	0,0380000	169,20	6,42	
Insumo	00039017	SINAPI	ESPACADOR / DISTANCIADOR CIRCULAR COM ENTRADA LATERAL, EM PLASTICO, PARA VERGALHAO *4,2 A 12,5* MM, COBRIMENTO 20 MM	Material	UN	6,0000000	0,22	1,32	
Insumo	00002692	SINAPI	DESMOLDANTE PROTETOR PARA FORMAS DE MADEIRA, DE BASE OLEOSA EMULSIONADA EM AGUA	Material	L	0,0050000	7,86	0,03	
				MO sem LS =>	4,37	LS =>	0,00	MO com LS =>	4,37
				Valor do BDI =>	5,61			Valor com BDI =>	29,64
						Quant. =>	40,88	Preço Total =>	1.211,68
10.3.4	Código	Banco	Descrição	Tipo	Und	Quant.	Valor Unit	Total	
Composição	87879	SINAPI	CHAPISCO APLICADO EM ALVENARIAS E ESTRUTURAS DE CONCRETO INTERNAS, COM COLHER DE PEDREIRO. ARGAMASSA TRAÇO 1:3 COM PREPARO EM BETONEIRA 400L. AF_10/2022	Chapisco	m²	1,0000000	5,58	5,58	
Composição Auxiliar	88316	SINAPI	SERVEANTE COM ENCARGOS COMPLEMENTARES	Livro SINAPI: Cálculos e Parâmetros	H	0,0255000	26,11	0,66	
Composição Auxiliar	87313	SINAPI	ARGAMASSA TRAÇO 1:3 (EM VOLUME DE CIMENTO E AREIA GROSSA ÚMIDA) PARA CHAPISCO CONVENCIONAL, PREPARO MECÂNICO COM BETONEIRA 400 L. AF_08/2019	Argamassas	m³	0,0037000	740,91	2,74	
Composição Auxiliar	88309	SINAPI	PEDREIRO COM ENCARGOS COMPLEMENTARES	Livro SINAPI: Cálculos e Parâmetros	H	0,0681000	32,10	2,18	
				MO sem LS =>	2,25	LS =>	0,00	MO com LS =>	2,25
				Valor do BDI =>	1,30			Valor com BDI =>	6,88
						Quant. =>	352,24	Preço Total =>	2.423,41
10.3.5	Código	Banco	Descrição	Tipo	Und	Quant.	Valor Unit	Total	
Composição	87545	SINAPI	EMBOÇO, EM ARGAMASSA TRAÇO 1:2:8, PREPARO MECÂNICO, APLICADO MANUALMENTE EM PAREDES INTERNAS, PARA AMBIENTES COM ÁREA MENOR QUE 5M², E = 10MM, COM TALISCAS. AF_03/2024	Massa Única Interna	m²	1,0000000	37,17	37,17	
Composição Auxiliar	88309	SINAPI	PEDREIRO COM ENCARGOS COMPLEMENTARES	Livro SINAPI: Cálculos e Parâmetros	H	0,4580000	32,10	14,70	
Composição Auxiliar	88316	SINAPI	SERVEANTE COM ENCARGOS COMPLEMENTARES	Livro SINAPI: Cálculos e Parâmetros	H	0,2290000	26,11	5,97	
Composição Auxiliar	87292	SINAPI	ARGAMASSA TRAÇO 1:2:8 (EM VOLUME DE CIMENTO, CAL E AREIA MÉDIA ÚMIDA) PARA EMBOÇO/MASSA ÚNICA/ASSENTAMENTO DE ALVENARIA DE VEDAÇÃO, PREPARO MECÂNICO COM BETONEIRA 400 L. AF_08/2019	Argamassas	m³	0,0194000	850,75	16,50	
				MO sem LS =>	15,73	LS =>	0,00	MO com LS =>	15,73
				Valor do BDI =>	8,69			Valor com BDI =>	45,86
						Quant. =>	64,80	Preço Total =>	2.971,72
10.3.6	Código	Banco	Descrição	Tipo	Und	Quant.	Valor Unit	Total	
Composição	104958	SINAPI	MASSA ÚNICA, EM ARGAMASSA TRAÇO 1:2:8 PREPARO MECÂNICO, APLICADA MANUALMENTE EM PAREDES INTERNAS DE AMBIENTES COM ÁREA MAIOR QUE 10M², E = 10MM, COM TALISCAS. AF_03/2024	Massa Única Interna	m²	1,0000000	29,90	29,90	
Composição Auxiliar	88309	SINAPI	PEDREIRO COM ENCARGOS COMPLEMENTARES	Livro SINAPI: Cálculos e Parâmetros	H	0,2971000	32,10	9,53	
Composição Auxiliar	87292	SINAPI	ARGAMASSA TRAÇO 1:2:8 (EM VOLUME DE CIMENTO, CAL E AREIA MÉDIA ÚMIDA) PARA EMBOÇO/MASSA ÚNICA/ASSENTAMENTO DE ALVENARIA DE VEDAÇÃO, PREPARO MECÂNICO COM BETONEIRA 400 L. AF_08/2019	Argamassas	m³	0,0194000	850,75	16,50	
Composição Auxiliar	88316	SINAPI	SERVEANTE COM ENCARGOS COMPLEMENTARES	Livro SINAPI: Cálculos e Parâmetros	H	0,1485000	26,11	3,87	
				MO sem LS =>	10,83	LS =>	0,00	MO com LS =>	10,83
				Valor do BDI =>	6,99			Valor com BDI =>	36,89
						Quant. =>	287,44	Preço Total =>	10.603,66
10.3.7	Código	Banco	Descrição	Tipo	Und	Quant.	Valor Unit	Total	

Composição	87275	SINAPI	REVESTIMENTO CERÂMICO PARA PAREDES INTERNAS COM PLACAS TIPO ESMALTADA DE DIMENSÕES 33X45 CM APLICADAS A MEIA ALTURA DAS PAREDES. AF_02/2023_PE	Revestimentos Cerâmicos Internos	m²	1,0000000	78,62	78,62		
Composição Auxiliar	88316	SINAPI	SERVEANTE COM ENCARGOS COMPLEMENTARES	Livro SINAPI: Cálculos e Parâmetros	H	0,3669000	26,11	9,57		
Composição Auxiliar	88256	SINAPI	AZULEJISTA OU LADRILHEIRO COM ENCARGOS COMPLEMENTARES	Livro SINAPI: Cálculos e Parâmetros	H	0,8882000	31,96	28,38		
Insumo	00034357	SINAPI	REJUNTE CIMENTICIO, QUALQUER COR	Material	KG	0,2220000	5,16	1,14		
Insumo	00001381	SINAPI	ARGAMASSA COLANTE AC I PARA CERAMICAS	Material	KG	6,8500000	0,88	6,02		
Insumo	00000536	SINAPI	REVESTIMENTO PARA PAREDE, EM CERAMICA ESMALTADA, FORMATO MENOR OU IGUAL A 2025 CM2	Material	m²	1,0932000	30,66	33,51		
					MO sem LS =>	25,64	LS =>	0,00	MO com LS =>	25,64
					Valor do BDI =>	18,38			Valor com BDI =>	97,00
					Quant. =>	64,80	Preço Total =>	6.285,60		
10.3.8	Código	Banco	Descrição	Tipo	Und	Quant.	Valor Unit	Total		
Composição	88485	SINAPI	FUNDO SELADOR ACRÍLICO, APLICAÇÃO MANUAL EM PAREDE, UMA DEMÃO. AF_04/2023	Pintura Interna	m²	1,0000000	4,52	4,52		
Composição Auxiliar	88310	SINAPI	SERVEANTE COM ENCARGOS COMPLEMENTARES	Livro SINAPI: Cálculos e Parâmetros	H	0,0666000	33,77	2,24		
Composição Auxiliar	88316	SINAPI	SERVEANTE COM ENCARGOS COMPLEMENTARES	Livro SINAPI: Cálculos e Parâmetros	H	0,0222000	26,11	0,57		
Insumo	00006085	SINAPI	SELADOR ACRILICO OPACO PREMIUM INTERIOR/EXTERIOR	Material	L	0,1666000	10,29	1,71		
					MO sem LS =>	1,83	LS =>	0,00	MO com LS =>	1,83
					Valor do BDI =>	1,05			Valor com BDI =>	5,57
					Quant. =>	287,44	Preço Total =>	1.601,04		
10.3.9	Código	Banco	Descrição	Tipo	Und	Quant.	Valor Unit	Total		
Composição	88495	SINAPI	EMASSAMENTO COM MASSA LÁTEX, APLICAÇÃO EM PAREDE, UMA DEMÃO, LIXAMENTO MANUAL. AF_04/2023	Pintura Interna	m²	1,0000000	12,45	12,45		
Composição Auxiliar	88316	SINAPI	SERVEANTE COM ENCARGOS COMPLEMENTARES	Livro SINAPI: Cálculos e Parâmetros	H	0,0820000	26,11	2,14		
Composição Auxiliar	88310	SINAPI	PINTOR COM ENCARGOS COMPLEMENTARES	Livro SINAPI: Cálculos e Parâmetros	H	0,2459000	33,77	8,30		
Insumo	00003767	SINAPI	LIXA EM FOLHA PARA PAREDE OU MADEIRA, NUMERO 120, COR VERMELHA	Material	UN	0,0401000	0,92	0,03		
Insumo	00043626	SINAPI	MASSA CORRIDA PARA SUPERFICIES DE AMBIENTES INTERNOS	Material	KG	0,7288000	2,72	1,98		
					MO sem LS =>	6,77	LS =>	0,00	MO com LS =>	6,77
					Valor do BDI =>	2,91			Valor com BDI =>	15,36
					Quant. =>	287,44	Preço Total =>	4.415,07		
10.3.10	Código	Banco	Descrição	Tipo	Und	Quant.	Valor Unit	Total		
Composição	104642	SINAPI	PINTURA LÁTEX ACRÍLICA STANDARD, APLICAÇÃO MANUAL EM PAREDES, DUAS DEMÃOS. AF_04/2023	Pintura Interna	m²	1,0000000	12,23	12,23		
Composição Auxiliar	88316	SINAPI	SERVEANTE COM ENCARGOS COMPLEMENTARES	Livro SINAPI: Cálculos e Parâmetros	H	0,0544000	26,11	1,42		
Composição Auxiliar	88310	SINAPI	PINTOR COM ENCARGOS COMPLEMENTARES	Livro SINAPI: Cálculos e Parâmetros	H	0,1631000	33,77	5,50		
Insumo	00035692	SINAPI	TINTA LATEX ACRILICA STANDARD, COR BRANCA	Material	L	0,2367000	22,45	5,31		
					MO sem LS =>	4,48	LS =>	0,00	MO com LS =>	4,48
					Valor do BDI =>	2,85			Valor com BDI =>	15,08
					Quant. =>	287,44	Preço Total =>	4.334,59		
10.3.11	Código	Banco	Descrição	Tipo	Und	Quant.	Valor Unit	Total		
Composição	105033	SINAPI	CINTA DE AMARRAÇÃO DE ALVENARIA MOLDADA IN LOCO COM UTILIZAÇÃO DE BLOCOS CANALETA, ESPESSURA DE *15* CM. AF_03/2024	Vergas, contravergas e fixação de alvenaria	M	1,0000000	68,32	68,32		
Composição Auxiliar	88316	SINAPI	SERVEANTE COM ENCARGOS COMPLEMENTARES	Livro SINAPI: Cálculos e Parâmetros	H	0,1210000	26,11	3,15		
Composição Auxiliar	87294	SINAPI	ARGAMASSA TRAÇO 1:2:9 (EM VOLUME DE CIMENTO, CAL E AREIA MÉDIA ÚMIDA) PARA EMBOÇO/MASSA ÚNICA/ASSENTAMENTO DE ALVENARIA DE VEDAÇÃO, PREPARO MECÂNICO COM BETONEIRA 600 L. AF_08/2019	Argamassas	m³	0,0015000	800,76	1,20		
Composição Auxiliar	89994	SINAPI	GRAUTEAMENTO DE CINTA INTERMEDIÁRIA OU DE CONTRAVERGA EM ALVENARIA ESTRUTURAL. AF_09/2021	Graute e Armação	m³	0,0210000	1.301,03	27,32		
Composição Auxiliar	89998	SINAPI	ARMAÇÃO DE CINTA DE ALVENARIA ESTRUTURAL; DIÂMETRO DE 10,0 MM. AF_09/2021	Graute e Armação	KG	1,2340000	9,94	12,26		
Composição Auxiliar	88309	SINAPI	PEDREIRO COM ENCARGOS COMPLEMENTARES	Livro SINAPI: Cálculos e Parâmetros	H	0,2410000	32,10	7,73		
Insumo	00000659	SINAPI	CANALETA DE CONCRETO 14 X 19 X 19 CM (CLASSE C - NBR 6136)	Material	UN	5,3400000	3,12	16,66		
					MO sem LS =>	14,70	LS =>	0,00	MO com LS =>	14,70
					Valor do BDI =>	15,97			Valor com BDI =>	84,29
					Quant. =>	19,70	Preço Total =>	1.660,51		
10.4	PAVIMENTAÇÃO QUIOSQUES								9.591,26	
10.4.1	Código	Banco	Descrição	Tipo	Und	Quant.	Valor Unit	Total		
Composição	87745	SINAPI	CONTRAPISO EM ARGAMASSA TRAÇO 1:4 (CIMENTO E AREIA). PREPARO MECÂNICO COM BETONEIRA 400 L, APLICADO EM ÁREAS MOLHADAS SOBRE LAJE, ADERIDO, ACABAMENTO NÃO REFORÇADO, ESPESSURA 3CM. AF_07/2021	Contrapiso	m²	1,0000000	66,69	66,69		
Composição Auxiliar	87301	SINAPI	ARGAMASSA TRAÇO 1:4 (EM VOLUME DE CIMENTO E AREIA MÉDIA ÚMIDA) PARA CONTRAPISO, PREPARO MECÂNICO COM BETONEIRA 400 L. AF_08/2019	Argamassas	m³	0,0431000	843,37	36,34		
Composição Auxiliar	88316	SINAPI	SERVEANTE COM ENCARGOS COMPLEMENTARES	Livro SINAPI: Cálculos e Parâmetros	H	0,2800000	26,11	7,31		
Composição Auxiliar	88309	SINAPI	PEDREIRO COM ENCARGOS COMPLEMENTARES	Livro SINAPI: Cálculos e Parâmetros	H	0,5610000	32,10	18,00		
Insumo	00007334	SINAPI	ADITIVO ADESIVO LIQUIDO PARA ARGAMASSAS DE REVESTIMENTOS CIMENTICIOS	Material	L	0,2100000	21,24	4,46		
Insumo	00001379	SINAPI	CIMENTO PORTLAND COMPOSTO CP II-32	Material	KG	0,5000000	1,16	0,58		
					MO sem LS =>	21,38	LS =>	0,00	MO com LS =>	21,38

Valor do BDI => 15,59 Valor com BDI => 82,28
 Quant. => 48,00 Preço Total => 3.949,44

10.4.2	Código	Banco	Descrição	Tipo	Und	Quant.	Valor Unit	Total		
Composição	87256	SINAPI	REVESTIMENTO CERÂMICO PARA PISO COM PLACAS TIPO ESMALTADA DE DIMENSÕES 60X60 CM APLICADA EM AMBIENTES DE ÁREA ENTRE 5 M2 E 10 M2. AF_02/2023_PE	Revestimentos Cerâmicos Internos	m²	1,0000000	76,33	76,33		
Composição Auxiliar	88256	SINAPI	AZULEJISTA OU LADRILHEIRO COM ENCARGOS COMPLEMENTARES	Livro SINAPI: Cálculos e Parâmetros	H	0,5726000	31,96	18,30		
Composição Auxiliar	88316	SINAPI	SERVEANTE COM ENCARGOS COMPLEMENTARES	Livro SINAPI: Cálculos e Parâmetros	H	0,1746000	26,11	4,55		
Insumo	00001292	SINAPI	PISO EM CERAMICA ESMALTADA, COR LISA, PEI MAIOR OU IGUAL A 4, FORMATO MAIOR QUE 2025 CM2	Material	m²	1,0864000	41,18	44,73		
Insumo	00001381	SINAPI	ARGAMASSA COLANTE AC I PARA CERAMICAS	Material	KG	9,1300000	0,88	8,03		
Insumo	00034357	SINAPI	REJUNTE CIMENTICIO, QUALQUER COR	Material	KG	0,1410000	5,16	0,72		
					MO sem LS =>	15,51	LS =>	0,00	MO com LS =>	15,51
					Valor do BDI =>	17,84			Valor com BDI =>	94,17
						Quant. =>	48,00	Preço Total =>	4.520,16	

10.4.3	Código	Banco	Descrição	Tipo	Und	Quant.	Valor Unit	Total		
Composição	88650	SINAPI	RODAPÉ CERÂMICO DE 7CM DE ALTURA COM PLACAS TIPO ESMALTADA DE DIMENSÕES 60X60CM. AF_02/2023	Revestimentos Cerâmicos Internos	M	1,0000000	12,36	12,36		
Composição Auxiliar	88316	SINAPI	SERVEANTE COM ENCARGOS COMPLEMENTARES	Livro SINAPI: Cálculos e Parâmetros	H	0,0326000	26,11	0,85		
Composição Auxiliar	88256	SINAPI	AZULEJISTA OU LADRILHEIRO COM ENCARGOS COMPLEMENTARES	Livro SINAPI: Cálculos e Parâmetros	H	0,0871000	31,96	2,78		
Insumo	00034357	SINAPI	REJUNTE CIMENTICIO, QUALQUER COR	Material	KG	0,0890000	5,16	0,45		
Insumo	00001292	SINAPI	PISO EM CERAMICA ESMALTADA, COR LISA, PEI MAIOR OU IGUAL A 4, FORMATO MAIOR QUE 2025 CM2	Material	m²	0,1875000	41,18	7,72		
Insumo	00001381	SINAPI	ARGAMASSA COLANTE AC I PARA CERAMICAS	Material	KG	0,6392000	0,88	0,56		
					MO sem LS =>	2,45	LS =>	0,00	MO com LS =>	2,45
					Valor do BDI =>	2,88			Valor com BDI =>	15,24
						Quant. =>	73,60	Preço Total =>	1.121,66	

10.5	Código	Banco	Descrição	Tipo	Und	Quant.	Valor Unit	Total		
10.5.1			PORTAS E ESQUADRIAS					33.539,60		
Composição	100684	SINAPI	KIT DE PORTA DE MADEIRA PARA VERNIZ, SEMI-OCA (LEVE OU MÉDIA), PADRÃO POPULAR, 80X210CM, ESPESSURA DE 3,5CM, ITENS INCLUSOS: DOBRADIÇAS, MONTAGEM E INSTALAÇÃO DE BATENTE, FECHADURA COM EXECUÇÃO DO FURO - FORNECIMENTO E INSTALAÇÃO. AF_12/2019	Esquadrias - Portas	UN	1,0000000	1.025,65	1.025,65		
Composição Auxiliar	91292	SINAPI	BATENTE PARA PORTA DE MADEIRA, FIXAÇÃO COM ARGAMASSA, PADRÃO POPULAR. FORNECIMENTO E INSTALAÇÃO. AF_10/2025	Esquadrias - Portas	UN	1,0000000	363,30	363,30		
Composição Auxiliar	91011	SINAPI	PORTA DE MADEIRA PARA VERNIZ, SEMI-OCA (LEVE OU MÉDIA), 80X210CM, ESPESSURA DE 3,5CM, INCLUSO DOBRADIÇAS - FORNECIMENTO E INSTALAÇÃO. AF_10/2025	Esquadrias - Portas	UN	1,0000000	474,53	474,53		
Composição Auxiliar	91304	SINAPI	FECHADURA DE EMBUTIR COM CILINDRO, EXTERNA, COMPLETA, ACABAMENTO PADRÃO POPULAR, INCLUSO EXECUÇÃO DE FURO - FORNECIMENTO E INSTALAÇÃO. AF_10/2025	Esquadrias - Portas	UN	1,0000000	124,92	124,92		
Composição Auxiliar	100660	SINAPI	ALIZAR DE 5X1,5CM PARA PORTA FIXADO COM PREGOS, PADRÃO POPULAR - FORNECIMENTO E INSTALAÇÃO. AF_10/2025	Esquadrias - Portas	M	10,0000000	6,29	62,90		
					MO sem LS =>	277,16	LS =>	0,00	MO com LS =>	277,16
					Valor do BDI =>	239,79			Valor com BDI =>	1.265,44
						Quant. =>	8,00	Preço Total =>	10.123,52	

10.5.2	Código	Banco	Descrição	Tipo	Und	Quant.	Valor Unit	Total		
Composição	090070	SEDOP	Porta de aço-esteira de enrolar c/ferr.(incl.pint.anti-corrosiva)	0	m²	1,0000000	320,19	320,19		
Composição Auxiliar	110142	SEDOP	Argamassa de cimento e areia 1:6	0	m³	0,0500000	521,40	26,07		
Composição Auxiliar	280023	SEDOP	PEDREIRO COM ENCARGOS COMPLEMENTARES	0	h	1,0000000	32,12	32,12		
Composição Auxiliar	280004	SEDOP	AJUDANTE DE PEDREIRO COM ENCARGOS COMPLEMENTARES	0	h	1,1000000	26,11	28,72		
Insumo	D00090	SEDOP	Porta de enrolar galvanizada (incl. pint. anti-corrosiva)	Material	m²	1,0000000	233,28	233,28		
					MO sem LS =>	45,42	LS =>	0,00	MO com LS =>	45,42
					Valor do BDI =>	74,86			Valor com BDI =>	395,05
						Quant. =>	49,04	Preço Total =>	19.373,25	

10.5.3	Código	Banco	Descrição	Tipo	Und	Quant.	Valor Unit	Total		
Composição	100749	SINAPI	PINTURA COM TINTA ALQUÍDICA DE ACABAMENTO (ESMALTE SINTÉTICO FOSCO) PULVERIZADA SOBRE SUPERFÍCIES METÁLICAS (EXCETO PERFIL) EXECUTADO EM OBRA (POR DEMÃO). AF_01/2020 PE	Pintura em Superfícies Metálicas	m²	1,0000000	26,93	26,93		
Composição Auxiliar	88310	SINAPI	PINTOR COM ENCARGOS COMPLEMENTARES	Livro SINAPI: Cálculos e Parâmetros	H	0,5266000	33,77	17,78		
Insumo	00007288	SINAPI	TINTA ESMALTE SINTETICO PREMIUM FOSCO	Material	L	0,2067000	38,16	7,88		
Insumo	00005318	SINAPI	DILUENTE AGUARRAS	Material	L	0,0620000	20,50	1,27		
					MO sem LS =>	11,64	LS =>	0,00	MO com LS =>	11,64
					Valor do BDI =>	6,29			Valor com BDI =>	33,22
						Quant. =>	98,08	Preço Total =>	3.258,21	

10.5.4	Código	Banco	Descrição	Tipo	Und	Quant.	Valor Unit	Total
Composição	102213	SINAPI	PINTURA VERNIZ (INCOLOR) ALQUÍDICO EM MADEIRA, USO INTERNO E EXTERNO, 2 DEMÃOS. AF_01/2021	Pintura em Madeira	m²	1,0000000	23,66	23,66
Composição Auxiliar	88310	SINAPI	PINTOR COM ENCARGOS COMPLEMENTARES	Livro SINAPI: Cálculos e Parâmetros	H	0,4718000	33,77	15,93
Insumo	00005318	SINAPI	DILUENTE AGUARRAS	Material	L	0,0271000	20,50	0,55
Insumo	00010481	SINAPI	VERNIZ MARITIMO PREMIUM PARA MADEIRA, COM FILTRO SOLAR, BRILHANTE, USO INTERNO E EXTERNO	Material	L	0,1804000	39,81	7,18

MO sem LS => 10,43 LS => 0,00 MO com LS => 10,43
 Valor do BDI => 5,53 Valor com BDI => 29,19
Quant. => 26,88 Preço Total => 784,62

10.6 INSTALAÇÕES HIDROSSANITÁRIAS								10.044,24		
10.6.1	Código	Banco	Descrição	Tipo	Und	Quant.	Valor Unit	Total		
Composição	180299	SEDOP	Ponto de agua (incl. tubos e conexoes)	0	pt	1,0000000	474,02	474,02		
Composição Auxiliar	280016	SEDOP	ENCANADOR OU BOMBEIRO HIDRÁULICO COM ENCARGOS COMPLEMENTARES	0	h	4,0000000	31,40	125,60		
Composição Auxiliar	280008	SEDOP	AUXILIAR DE ENCANADOR OU BOMBEIRO HIDRÁULICO COM ENCARGOS COMPLEMENTARES	0	h	6,0000000	25,52	153,12		
Insumo	H00082	SEDOP	Adaptador curto em PVC 3/4" (LH)	Material	un	1,0000000	2,22	2,22		
Insumo	H00157	SEDOP	Tubo em PVC - JS - 50mm (LH)	Material	m	3,0000000	32,12	96,36		
Insumo	H00116	SEDOP	Te em PVC - JS - 25mm (LH)	Material	un	0,7500000	1,67	1,25		
Insumo	H00075	SEDOP	Adaptador curto em PVC 1 1/2" (LH)	Material	un	0,7500000	5,28	3,96		
Insumo	H00093	SEDOP	Joelho/Cotovelo 90o em PVC - JS - 25mm-LH	Material	un	2,0000000	1,33	2,66		
Insumo	H00400	SEDOP	Joelho/Cotovelo 90o PVC SRM - 25mm X 3/4" (LH)	Material	un	1,0000000	9,11	9,11		
Insumo	H00006	SEDOP	Tubo em PVC - JS - 25mm (LH)	Material	m	9,0000000	8,86	79,74		
				MO sem LS =>		186,82	LS =>	0,00	MO com LS =>	186,82
				Valor do BDI =>		110,82			Valor com BDI =>	584,84
						Quant. =>	8,00	Preço Total =>	4.678,72	

10.6.2								Total		
10.6.2	Código	Banco	Descrição	Tipo	Und	Quant.	Valor Unit	Total		
Composição	180214	SEDOP	Ponto de esgoto (incl. tubos, conexoes, cx. e ralos)	0	pt	1,0000000	543,60	543,60		
Composição Auxiliar	280016	SEDOP	ENCANADOR OU BOMBEIRO HIDRÁULICO COM ENCARGOS COMPLEMENTARES	0	h	8,0000000	31,40	251,20		
Composição Auxiliar	280008	SEDOP	AUXILIAR DE ENCANADOR OU BOMBEIRO HIDRÁULICO COM ENCARGOS COMPLEMENTARES	0	h	8,0000000	25,52	204,16		
Insumo	H00003	SEDOP	Tubo em PVC - 50mm (LS)	Material	m	1,5000000	11,94	17,91		
Insumo	H00086	SEDOP	Ralo PVC c/ saída 100x53x40mm	Material	un	0,2500000	11,36	2,84		
Insumo	H00089	SEDOP	Te longo em PVC - JS - 100x75mm (LS)	Material	un	0,2500000	8,90	2,22		
Insumo	H00084	SEDOP	Junção simples inv.45 em PVC - JS - 75x75mm (LS)	Material	un	0,2500000	17,18	4,29		
Insumo	H00004	SEDOP	Tubo em PVC - 40mm (LS)	Material	m	4,0000000	7,87	31,48		
Insumo	H00008	SEDOP	Caixa sifonada de PVC c/ grelha - 100x100x50mm	Material	un	0,2500000	26,70	6,67		
Insumo	H00088	SEDOP	Joelho/Cotovelo 90o em PVC - JS - 40mm-LH	Material	un	0,5000000	6,56	3,28		
Insumo	H00085	SEDOP	Curva 45 em PVC - JS - 75mm (LH)	Material	un	0,5000000	39,11	19,55		
				MO sem LS =>		308,32	LS =>	0,00	MO com LS =>	308,32
				Valor do BDI =>		127,09			Valor com BDI =>	670,69
						Quant. =>	8,00	Preço Total =>	5.365,52	

10.7 LOUÇAS E METAIS								25.461,83		
10.7.1	Código	Banco	Descrição	Tipo	Und	Quant.	Valor Unit	Total		
Composição	93396	SINAPI	BANCADA GRANITO CINZA, 50 X 60 CM, INCL. CUBA DE EMBUTIR OVAL LOUÇA BRANCA 35 X 50 CM, VÁLVULA METAL CROMADO, SIFÃO FLEXÍVEL PVC, ENGATE 30 CM FLEXÍVEL PLÁSTICO E TORNEIRA CROMADA DE MESA, PADRÃO POPULAR - FORNEC. E INSTALAÇÃO. AF_01/2020	Louças e Metais	UN	1,0000000	756,32	756,32		
Composição Auxiliar	86937	SINAPI	CUBA DE EMBUTIR OVAL EM LOUÇA BRANCA, 35 X 50CM OU EQUIVALENTE, INCLUSO VÁLVULA EM METAL CROMADO E SIFÃO FLEXÍVEL EM PVC - FORNECIMENTO E INSTALAÇÃO. AF_01/2020	Louças e Metais	UN	1,0000000	248,26	248,26		
Composição Auxiliar	86906	SINAPI	TORNEIRA CROMADA DE MESA, 1/2" OU 3/4", PARA LAVATÓRIO, PADRÃO POPULAR - FORNECIMENTO E INSTALAÇÃO. AF_01/2020	Louças e Metais	UN	1,0000000	41,12	41,12		
Composição Auxiliar	86884	SINAPI	ENGATE FLEXÍVEL EM PLÁSTICO BRANCO, 1/2" X 30CM - FORNECIMENTO E INSTALAÇÃO. AF_01/2020	Louças e Metais	UN	1,0000000	11,54	11,54		
Composição Auxiliar	86895	SINAPI	BANCADA DE GRANITO CINZA POLIDO, DE 0,50 X 0,60 M, PARA LAVATÓRIO - FORNECIMENTO E INSTALAÇÃO. AF_01/2020	Louças e Metais	UN	1,0000000	455,40	455,40		
				MO sem LS =>		98,22	LS =>	0,00	MO com LS =>	98,22
				Valor do BDI =>		176,82			Valor com BDI =>	933,14
						Quant. =>	8,00	Preço Total =>	7.465,12	

10.7.2								Total		
10.7.2	Código	Banco	Descrição	Tipo	Und	Quant.	Valor Unit	Total		
Composição	130495	SEDOP	Granito preto e=2cm	0	m²	1,0000000	893,78	893,78		
Composição Auxiliar	280023	SEDOP	PEDREIRO COM ENCARGOS COMPLEMENTARES	0	h	0,4000000	32,12	12,84		
Composição Auxiliar	280026	SEDOP	SERVENTE COM ENCARGOS COMPLEMENTARES	0	h	0,2000000	26,13	5,22		
Insumo	D00079	SEDOP	Rejunte cimentício colorido p/ porcelanato e cerâmicas	Material	kg	0,3000000	5,37	1,61		
Insumo	D00345	SEDOP	Argamassa AC-III	Material	kg	4,2000000	2,84	11,92		
Insumo	A00029	SEDOP	Granito p/ piso e=2cm (preto)	Material	m²	1,0500000	821,14	862,19		
				MO sem LS =>		12,18	LS =>	0,00	MO com LS =>	12,18
				Valor do BDI =>		208,96			Valor com BDI =>	1.102,74
						Quant. =>	16,32	Preço Total =>	17.996,71	

10.8 COBERTURA								44.903,83		
10.8.1	Código	Banco	Descrição	Tipo	Und	Quant.	Valor Unit	Total		
Composição	87884	SINAPI	CHAPISCO APLICADO NO TETO OU EM ALVENARIA E ESTRUTURA, COM ROLO PARA TEXTURA ACRÍLICA. ARGAMASSA INDUSTRIALIZADA COM PREPARO MANUAL. AF_10/2022	Chapisco	m²	1,0000000	10,88	10,88		
Composição Auxiliar	88316	SINAPI	SERVENTE COM ENCARGOS COMPLEMENTARES	Livro SINAPI: Cálculos e Parâmetros	H	0,0146000	26,11	0,38		
Composição Auxiliar	88309	SINAPI	PEDREIRO COM ENCARGOS COMPLEMENTARES	Livro SINAPI: Cálculos e Parâmetros	H	0,0389000	32,10	1,24		
Composição Auxiliar	87401	SINAPI	ARGAMASSA INDUSTRIALIZADA PARA CHAPISCO ROLADO, PREPARO MANUAL. AF_08/2019	Argamassas	m³	0,0015000	6.177,56	9,26		
				MO sem LS =>		1,47	LS =>	0,00	MO com LS =>	1,47
				Valor do BDI =>		2,54			Valor com BDI =>	13,42
						Quant. =>	101,70	Preço Total =>	1.364,81	

10.8.2	Código	Banco	Descrição	Tipo	Und	Quant.	Valor Unit	Total		
Composição	90409	SINAPI	MASSA ÚNICA, PARA RECEBIMENTO DE PINTURA, EM ARGAMASSA TRAÇO 1:2:8, PREPARO MANUAL, APLICADA MANUALMENTE EM TETO, ESPESSURA DE 10MM, COM EXECUÇÃO DE TALISCAS. AF_03/2015	REVE - REVESTIMENTO E TRATAMENTO DE SUPERFÍCIES	m ²	1,0000000	48,65	48,65		
Composição Auxiliar	87369	SINAPI	ARGAMASSA TRAÇO 1:2:8 (EM VOLUME DE CIMENTO, CAL E AREIA MÉDIA ÚMIDA) PARA EMBOÇO/MASSA ÚNICA/ASSENTAMENTO DE ALVENARIA DE VEDAÇÃO, PREPARO MANUAL. AF_08/2019	Argamassas	m ³	0,0213000	992,20	21,13		
Composição Auxiliar	88316	SINAPI	SERVEANTE COM ENCARGOS COMPLEMENTARES	Livro SINAPI: Cálculos e Parâmetros	H	0,2430000	26,11	6,34		
Composição Auxiliar	88309	SINAPI	PEDREIRO COM ENCARGOS COMPLEMENTARES	Livro SINAPI: Cálculos e Parâmetros	H	0,6600000	32,10	21,18		
					MO sem LS =>	22,52	LS =>	0,00	MO com LS =>	22,52
					Valor do BDI =>	11,37			Valor com BDI =>	60,02
						Quant. =>	101,70	Preço Total =>	6.104,03	
10.8.3	Código	Banco	Descrição	Tipo	Und	Quant.	Valor Unit	Total		
Composição	88484	SINAPI	FUNDO SELADOR ACRÍLICO, APLICAÇÃO MANUAL EM TETO, UMA DEMÃO. AF_04/2023	Pintura Interna	m ²	1,0000000	5,64	5,64		
Composição Auxiliar	88310	SINAPI	PINTOR COM ENCARGOS COMPLEMENTARES	Livro SINAPI: Cálculos e Parâmetros	H	0,0927000	33,77	3,13		
Composição Auxiliar	88316	SINAPI	SERVEANTE COM ENCARGOS COMPLEMENTARES	Livro SINAPI: Cálculos e Parâmetros	H	0,0309000	26,11	0,80		
Insumo	00006085	SINAPI	SELADOR ACRILICO OPACO PREMIUM INTERIOR/EXTERIOR	Material	L	0,1666000	10,29	1,71		
					MO sem LS =>	2,55	LS =>	0,00	MO com LS =>	2,55
					Valor do BDI =>	1,31			Valor com BDI =>	6,95
						Quant. =>	101,70	Preço Total =>	706,81	
10.8.4	Código	Banco	Descrição	Tipo	Und	Quant.	Valor Unit	Total		
Composição	88494	SINAPI	EMASSAMENTO COM MASSA LÁTEX, APLICAÇÃO EM TETO, UMA DEMÃO, LIXAMENTO MANUAL. AF_04/2023	Pintura Interna	m ²	1,0000000	23,46	23,46		
Composição Auxiliar	88316	SINAPI	SERVEANTE COM ENCARGOS COMPLEMENTARES	Livro SINAPI: Cálculos e Parâmetros	H	0,1685000	26,11	4,39		
Composição Auxiliar	88310	SINAPI	PINTOR COM ENCARGOS COMPLEMENTARES	Livro SINAPI: Cálculos e Parâmetros	H	0,5054000	33,77	17,06		
Insumo	00043626	SINAPI	MASSA CORRIDA PARA SUPERFICIES DE AMBIENTES INTERNOS	Material	KG	0,7288000	2,72	1,98		
Insumo	00003767	SINAPI	LIXA EM FOLHA PARA PAREDE OU MADEIRA, NUMERO 120, COR VERMELHA	Material	UN	0,0401000	0,92	0,03		
					MO sem LS =>	13,92	LS =>	0,00	MO com LS =>	13,92
					Valor do BDI =>	5,48			Valor com BDI =>	28,94
						Quant. =>	101,70	Preço Total =>	2.943,19	
10.8.5	Código	Banco	Descrição	Tipo	Und	Quant.	Valor Unit	Total		
Composição	104640	SINAPI	PINTURA LÁTEX ACRÍLICA STANDARD, APLICAÇÃO MANUAL EM TETO, DUAS DEMÃOS. AF_04/2023	Pintura Interna	m ²	1,0000000	14,94	14,94		
Composição Auxiliar	88310	SINAPI	PINTOR COM ENCARGOS COMPLEMENTARES	Livro SINAPI: Cálculos e Parâmetros	H	0,2270000	33,77	7,66		
Composição Auxiliar	88316	SINAPI	SERVEANTE COM ENCARGOS COMPLEMENTARES	Livro SINAPI: Cálculos e Parâmetros	H	0,0757000	26,11	1,97		
Insumo	00035692	SINAPI	TINTA LÁTEX AGRILICA STANDARD, COR BRANCA	Material	L	0,2367000	22,45	5,31		
					MO sem LS =>	6,25	LS =>	0,00	MO com LS =>	6,25
					Valor do BDI =>	3,49			Valor com BDI =>	18,43
						Quant. =>	101,70	Preço Total =>	1.874,33	
10.8.6	Código	Banco	Descrição	Tipo	Und	Quant.	Valor Unit	Total		
Composição	070047	SEDOP	Cobertura - telha de fibrocimento e=6mm	0	m ²	1,0000000	76,39	76,39		
Composição Auxiliar	280026	SEDOP	SERVEANTE COM ENCARGOS COMPLEMENTARES	0	h	0,2400000	26,13	6,27		
Composição Auxiliar	280028	SEDOP	TELHADISTA COM ENCARGOS COMPLEMENTARES	0	h	0,2400000	31,68	7,60		
Insumo	D00001	SEDOP	Parafuso fo go 5/16" c= 110mm	Material	un	1,4000000	1,48	2,07		
Insumo	D00344	SEDOP	Arruela concava em PVC d=5/16"	Material	un	1,4000000	0,70	0,98		
Insumo	D00002	SEDOP	Massa de vedação	Material	kg	0,0100000	17,73	0,17		
Insumo	D00209	SEDOP	Gancho chato p/ telha fibrocimento	Material	un	1,4000000	2,40	3,36		
Insumo	D00048	SEDOP	Telha brasilite ondulada (1.83x1.10m) e=6mm	Material	un	0,5600000	99,90	55,94		
					MO sem LS =>	9,22	LS =>	0,00	MO com LS =>	9,22
					Valor do BDI =>	17,85			Valor com BDI =>	94,24
						Quant. =>	101,70	Preço Total =>	9.584,20	
10.8.7	Código	Banco	Descrição	Tipo	Und	Quant.	Valor Unit	Total		
Composição	070053	SEDOP	Estrutura em mad.p/ chapa fibrocimento / telha asfáltica - pc. aparelhada	0	m ²	1,0000000	84,55	84,55		
Composição Auxiliar	280013	SEDOP	CARPINTEIRO COM ENCARGOS COMPLEMENTARES	0	h	0,9000000	31,75	28,57		
Composição Auxiliar	280002	SEDOP	AJUDANTE DE CARPINTEIRO COM ENCARGOS COMPLEMENTARES	0	h	0,9000000	25,89	23,30		
Insumo	D00005	SEDOP	Peça em madeira de lei 6"x3" 4 m apar.	Material	un	0,0090000	244,85	2,20		
Insumo	D00082	SEDOP	Prego 2"x11	Material	kg	0,0700000	20,36	1,42		
Insumo	D00009	SEDOP	Pernamanca 3"x2" 4 m ap - mad. forte	Material	Dz	0,0300000	617,59	18,52		
Insumo	D00020	SEDOP	Régua 2"x1" 4 m apar.	Material	Dz	0,0510000	206,67	10,54		
					MO sem LS =>	34,55	LS =>	0,00	MO com LS =>	34,55
					Valor do BDI =>	19,76			Valor com BDI =>	104,31
						Quant. =>	101,70	Preço Total =>	10.608,32	
10.8.8	Código	Banco	Descrição	Tipo	Und	Quant.	Valor Unit	Total		
Composição	100435	SINAPI	RUFO EM FIBROCIMENTO PARA TELHA ONDULADA E = 6 MM, ABA DE 26 CM, INCLUSO TRANSPORTE VERTICAL, EXCETO CONTRARRUFO. AF_07/2019	Telhamento para Cobertura	M	1,0000000	111,06	111,06		
Composição Auxiliar	93281	SINAPI	GUINCHO ELÉTRICO DE COLUNA, CAPACIDADE 400 KG, COM MOTO FREIO, MOTOR TRIFÁSICO DE 1,25 CV - CHP DIURNO. AF_03/2016	Custos Horários Produtivo e Improdutivo dos Equipamentos	CHP	0,0132000	31,27	0,41		

Composição Auxiliar	93282	SINAPI	GUINCHO ELÉTRICO DE COLUNA, CAPACIDADE 400 KG, COM MOTO FREIO, MOTOR TRIFÁSICO DE 1,25 CV - CHI DIURNO. AF_03/2016	Custos Horários Produtivo e Improdutivo dos Equipamentos	CHI	0,0183000	29,97	0,54	
Composição Auxiliar	88323	SINAPI	TELHADISTA COM ENCARGOS COMPLEMENTARES	Livro SINAPI: Cálculos e Parâmetros	H	0,0850000	31,39	2,66	
Composição Auxiliar	88316	SINAPI	SERVEANTE COM ENCARGOS COMPLEMENTARES	Livro SINAPI: Cálculos e Parâmetros	H	0,1800000	26,11	4,69	
Insumo	00007237	SINAPI	RUFÓ PARA TELHA ONDULADA DE FIBROCIMENTO, E = 6 MM, ABA *260* MM, COMPRIMENTO 1100 MM (SEM AMIANTO)	Material	UN	1,0000000	102,76	102,76	
				MO sem LS =>	5,44	LS =>	0,00	MO com LS =>	5,44
				Valor do BDI =>	25,96			Valor com BDI =>	137,02
						Quant. =>	78,80	Preço Total =>	10.797,17

10.8.9	Código	Banco	Descrição	Tipo	Und	Quant.	Valor Unit	Total	
Composição	94229	SINAPI	CALHA EM CHAPA DE AÇO GALVANIZADO NÚMERO 24, DESENVOLVIMENTO DE 100 CM, INCLUSO TRANSPORTE VERTICAL. AF_07/2019	Telhamento para Cobertura	M	1,0000000	165,88	165,88	
Composição Auxiliar	88323	SINAPI	TELHADISTA COM ENCARGOS COMPLEMENTARES	Livro SINAPI: Cálculos e Parâmetros	H	0,5390000	31,39	16,91	
Composição Auxiliar	88316	SINAPI	SERVEANTE COM ENCARGOS COMPLEMENTARES	Livro SINAPI: Cálculos e Parâmetros	H	0,6330000	26,11	16,52	
Composição Auxiliar	93282	SINAPI	GUINCHO ELÉTRICO DE COLUNA, CAPACIDADE 400 KG, COM MOTO FREIO, MOTOR TRIFÁSICO DE 1,25 CV - CHI DIURNO. AF_03/2016	Custos Horários Produtivo e Improdutivo dos Equipamentos	CHI	0,0183000	29,97	0,54	
Composição Auxiliar	93281	SINAPI	GUINCHO ELÉTRICO DE COLUNA, CAPACIDADE 400 KG, COM MOTO FREIO, MOTOR TRIFÁSICO DE 1,25 CV - CHP DIURNO. AF_03/2016	Custos Horários Produtivo e Improdutivo dos Equipamentos	CHP	0,0132000	31,27	0,41	
Insumo	00040784	SINAPI	CALHA QUADRADA DE CHAPA DE AÇO GALVANIZADA NUM 24, CORTE 100 CM	Material	M	1,0500000	75,29	79,05	
Insumo	00005104	SINAPI	REBITE DE REPUXO EM ALUMÍNIO VAZADO, DIÂMETRO 3,2 X 8 MM DE COMPRIMENTO (1KG = 1025 UNIDADES)	Material	KG	0,0049000	70,37	0,34	
Insumo	00005061	SINAPI	PREGO DE AÇO POLIDO COM CABECA 18 X 27 (2 1/2 X 10)	Material	KG	0,0250000	16,38	0,40	
Insumo	00013388	SINAPI	SOLDA EM BARRA DE ESTANHO-CHUMBO 50/50	Material	KG	0,1800000	252,27	45,40	
Insumo	00000142	SINAPI	SELANTE ELÁSTICO MONOCOMPONENTE A BASE DE POLIURETANO (PU) PARA JUNTAS DIVERSAS	Material	310ML	0,1610000	39,23	6,31	
				MO sem LS =>	22,73	LS =>	0,00	MO com LS =>	22,73
				Valor do BDI =>	38,78			Valor com BDI =>	204,66
						Quant. =>	4,50	Preço Total =>	920,97

11	Código	Banco	Descrição	Tipo	Und	Quant.	Valor Unit	Total	
11.1			ARQUIBANCADA					148.744,71	
Composição	102487	SINAPI	CONCRETO CICLÓPICO FCK = 15MPA, 30% PEDRA DE MÃO EM VOLUME REAL, INCLUSIVE LANÇAMENTO. AF_05/2021	Produção de Concreto	m³	1,0000000	866,46	866,46	
Composição Auxiliar	90586	SINAPI	VIBRADOR DE IMERSÃO, DIÂMETRO DE PONTEIRA 45MM, MOTOR ELÉTRICO TRIFÁSICO POTÊNCIA DE 2 CV - CHP DIURNO. AF_06/2015	Custos Horários Produtivo e Improdutivo dos Equipamentos	CHP	0,2198000	1,52	0,33	
Composição Auxiliar	90587	SINAPI	VIBRADOR DE IMERSÃO, DIÂMETRO DE PONTEIRA 45MM, MOTOR ELÉTRICO TRIFÁSICO POTÊNCIA DE 2 CV - CHI DIURNO. AF_06/2015	Custos Horários Produtivo e Improdutivo dos Equipamentos	CHI	0,6377000	0,55	0,35	
Composição Auxiliar	94963	SINAPI	CONCRETO FCK = 15MPA, TRAÇO 1:3,4:3,5 (EM MASSA SECA DE CIMENTO/ AREIA MÉDIA/ BRITA 1) - PREPARO MECÂNICO COM BETONEIRA 400 L. AF_05/2021	Produção de Concreto	m³	0,8050000	665,37	535,62	
Composição Auxiliar	88309	SINAPI	PEDREIRO COM ENCARGOS COMPLEMENTARES	Livro SINAPI: Cálculos e Parâmetros	H	1,6702000	32,10	53,61	
Composição Auxiliar	88316	SINAPI	SERVEANTE COM ENCARGOS COMPLEMENTARES	Livro SINAPI: Cálculos e Parâmetros	H	6,4684000	26,11	168,88	
Insumo	00004730	SINAPI	PEDRA DE MÃO OU PEDRA RACHAO PARA ARRIMO/FUNDAÇÃO (POSTO PEDREIRA/FORNECEDOR, SEM FRETE)	Material	m³	0,4543000	237,01	107,67	
				MO sem LS =>	198,09	LS =>	0,00	MO com LS =>	198,09
				Valor do BDI =>	202,57			Valor com BDI =>	1.069,03
						Quant. =>	31,76	Preço Total =>	33.952,39

11.2	Código	Banco	Descrição	Tipo	Und	Quant.	Valor Unit	Total	
Composição	89470	SINAPI	ALVENARIA DE BLOCOS DE CONCRETO ESTRUTURAL 14X19X39 CM (ESPESSURA 14 CM), FBK = 4,5 MPA, UTILIZANDO COLHER DE PEDREIRO. AF_10/2022	Alvenaria Estrutural - Blocos de Concreto	m²	1,0000000	114,34	114,34	
Composição Auxiliar	88316	SINAPI	SERVEANTE COM ENCARGOS COMPLEMENTARES	Livro SINAPI: Cálculos e Parâmetros	H	0,6200000	26,11	16,18	
Composição Auxiliar	88715	SINAPI	ARGAMASSA TRAÇO 1:2:9 (EM VOLUME DE CIMENTO, CAL E AREIA MÉDIA ÚMIDA) PARA EMBOÇO/MASSA ÚNICA/ASSENTAMENTO DE ALVENARIA DE VEDAÇÃO, PREPARO MECÂNICO COM BETONEIRA 400 L. AF_08/2019	Argamassas	m³	0,0168000	797,01	13,38	
Composição Auxiliar	88309	SINAPI	PEDREIRO COM ENCARGOS COMPLEMENTARES	Livro SINAPI: Cálculos e Parâmetros	H	0,6200000	32,10	19,90	
Insumo	00025070	SINAPI	BLOCO DE CONCRETO ESTRUTURAL 14 X 19 X 39 CM, FBK 4,5 MPA (NBR 6136)	Material	UN	10,2040000	4,82	49,18	
Insumo	00038591	SINAPI	BLOCO DE CONCRETO ESTRUTURAL 14 X 19 X 34 CM, FBK 4,5 MPA (NBR 6136)	Material	UN	1,4600000	4,41	6,43	
Insumo	00038597	SINAPI	CANAleta DE CONCRETO ESTRUTURAL 14 X 19 X 39 CM, FBK 4,5 MPA (NBR 6136)	Material	UN	0,9700000	5,43	5,26	
Insumo	00038589	SINAPI	MEIO BLOCO DE CONCRETO ESTRUTURAL 14 X 19 X 19 CM, FBK 4,5 MPA (NBR 6136)	Material	UN	1,4600000	2,75	4,01	
				MO sem LS =>	25,41	LS =>	0,00	MO com LS =>	25,41
				Valor do BDI =>	26,73			Valor com BDI =>	141,07
						Quant. =>	113,40	Preço Total =>	15.997,33

11.3	Código	Banco	Descrição	Tipo	Und	Quant.	Valor Unit	Total
Composição	92514	SINAPI	MONTAGEM E DESMONTAGEM DE FÔRMA DE LAJE MACIÇA, PÉ-DIREITO SIMPLES, EM CHAPA DE MADEIRA COMPENSADA RESINADA, 4 UTILIZAÇÕES. AF_09/2020	Fôrmas para Estruturas de Concreto Armado	m²	1,0000000	55,88	55,88
Composição Auxiliar	88239	SINAPI	AJUDANTE DE CARPINTEIRO COM ENCARGOS COMPLEMENTARES	Livro SINAPI: Cálculos e Parâmetros	H	0,1160000	26,48	3,07

Composição Auxiliar	92267	SINAPI	FABRICAÇÃO DE FÔRMA PARA LAJES, EM CHAPA DE MADEIRA COMPENSADA RESINADA, E = 17 MM. AF_09/2020	Fôrmas para Estruturas de Concreto Armado	m²	0,3410000	56,10	19,13		
Composição Auxiliar	88262	SINAPI	CARPINTEIRO DE FORMAS COM ENCARGOS COMPLEMENTARES	Livro SINAPI: Cálculos e Parâmetros	H	0,6350000	31,67	20,11		
Insumo	00010749	SINAPI	LOCACAO DE ESCORA METALICA TELESCOPICA, COM ALTURA REGULAVEL DE *1,80* A *3,20* M, COM CAPACIDADE DE CARGA DE NO MINIMO 1000 KGF (10 KN), INCLUSO TRIPE E FORCADO	Equipamento	UNXMES	0,3970000	21,30	8,45		
Insumo	00002692	SINAPI	DESMOLDANTE PROTETOR PARA FORMAS DE MADEIRA, DE BASE OLEOSA EMULSIONADA EM AGUA	Material	L	0,0100000	7,86	0,07		
Insumo	00040270	SINAPI	VIGA DE ESCORAMENTO H20, DE MADEIRA, PESO DE 5,00 A 5,20 KG/M, COM EXTREMIDADES PLASTICAS	Material	M	0,0380000	133,03	5,05		
					MO sem LS =>	16,24	LS =>	0,00	MO com LS =>	16,24
					Valor do BDI =>	13,06			Valor com BDI =>	68,94
					Quant. =>	370,12	Preço Total =>	25.516,07		
11.4	Código	Banco	Descrição	Tipo	Und	Quant.	Valor Unit	Total		
Composição	92769	SINAPI	ARMAÇÃO DE LAJE DE ESTRUTURA CONVENCIONAL DE CONCRETO ARMADO UTILIZANDO AÇO CA-50 DE 6,3 MM - MONTAGEM. AF_06/2022	Armação para Estruturas de Concreto Armado	KG	1,0000000	12,62	12,62		
Composição Auxiliar	92801	SINAPI	CORTE E DOBRA DE AÇO CA-50, DIÂMETRO DE 6,3 MM. AF_06/2022	Armação para Estruturas de Concreto Armado	KG	1,0000000	9,60	9,60		
Composição Auxiliar	88245	SINAPI	ARMADOR COM ENCARGOS COMPLEMENTARES	Livro SINAPI: Cálculos e Parâmetros	H	0,0597000	31,89	1,90		
Composição Auxiliar	88238	SINAPI	AJUDANTE DE ARMADOR COM ENCARGOS COMPLEMENTARES	Livro SINAPI: Cálculos e Parâmetros	H	0,0098000	26,65	0,26		
Insumo	00039017	SINAPI	ESPAÇADOR / DISTANCIADOR CIRCULAR COM ENTRADA LATERAL, EM PLASTICO, PARA VERGALHAO *4,2 A 12,5* MM, COBRIMENTO 20 MM	Material	UN	1,3330000	0,22	0,29		
Insumo	00043132	SINAPI	ARAME RECOZIDO 16 BWG, D = 1,65 MM (0,016 KG/M) OU 18 BWG, D = 1,25 MM (0,01 KG/M)	Material	KG	0,0250000	23,13	0,57		
					MO sem LS =>	2,23	LS =>	0,00	MO com LS =>	2,23
					Valor do BDI =>	2,95			Valor com BDI =>	15,57
					Quant. =>	753,47	Preço Total =>	11.731,52		
11.5	Código	Banco	Descrição	Tipo	Und	Quant.	Valor Unit	Total		
Composição	103675	SINAPI	CONCRETAGEM DE VIGAS E LAJES, FCK=25 MPA, PARA LAJES MACIÇAS OU NERVURADAS COM USO DE BOMBA - LANÇAMENTO, ADENSAMENTO E ACABAMENTO. AF_02/2022 PS	Concretagem para Estruturas de Concreto Armado	m³	1,0000000	876,16	876,16		
Composição Auxiliar	88309	SINAPI	PEDREIRO COM ENCARGOS COMPLEMENTARES	Livro SINAPI: Cálculos e Parâmetros	H	0,7530000	32,10	24,17		
Composição Auxiliar	88316	SINAPI	SERVEANTE COM ENCARGOS COMPLEMENTARES	Livro SINAPI: Cálculos e Parâmetros	H	0,8260000	26,11	21,56		
Composição Auxiliar	90586	SINAPI	VIBRADOR DE IMERSÃO, DIÂMETRO DE PONTEIRA 45MM, MOTOR ELÉTRICO TRIFÁSICO POTÊNCIA DE 2 CV - CHP DIURNO. AF_06/2015	Custos Horários Produtivo e Improdutivo dos Equipamentos	CHP	0,1200000	1,52	0,18		
Composição Auxiliar	88262	SINAPI	CARPINTEIRO DE FORMAS COM ENCARGOS COMPLEMENTARES	Livro SINAPI: Cálculos e Parâmetros	H	0,1250000	31,67	3,95		
Composição Auxiliar	90587	SINAPI	VIBRADOR DE IMERSÃO, DIÂMETRO DE PONTEIRA 45MM, MOTOR ELÉTRICO TRIFÁSICO POTÊNCIA DE 2 CV - CHI DIURNO. AF_06/2015	Custos Horários Produtivo e Improdutivo dos Equipamentos	CHI	0,1310000	0,55	0,07		
Insumo	00001527	SINAPI	CONCRETO USINADO BOMBEAVEL, CLASSE DE RESISTENCIA C25, BRITA 0 E 1, SLUMP = 100 +/- 20 MM, COM BOMBEAMENTO (DISPONIBILIZACAO DE BOMBA), SEM O LANÇAMENTO (NBR 8953)	Material	m³	1,1030000	749,08	826,23		
					MO sem LS =>	33,02	LS =>	0,00	MO com LS =>	33,02
					Valor do BDI =>	204,84			Valor com BDI =>	1.081,00
					Quant. =>	31,76	Preço Total =>	34.332,56		
11.6	Código	Banco	Descrição	Tipo	Und	Quant.	Valor Unit	Total		
Composição	103322	SINAPI	ALVENARIA DE VEDAÇÃO DE BLOCOS CERÂMICOS FURADOS NA VERTICAL DE 9X19X39 CM (ESPESSURA 9 CM) E ARGAMASSA DE ASSENTAMENTO COM PREPARO EM BETONEIRA. AF_12/2021	Alvenaria de Vedação	m²	1,0000000	68,29	68,29		
Composição Auxiliar	88316	SINAPI	SERVEANTE COM ENCARGOS COMPLEMENTARES	Livro SINAPI: Cálculos e Parâmetros	H	0,2950000	26,11	7,70		
Composição Auxiliar	87292	SINAPI	ARGAMASSA TRAÇO 1:2:8 (EM VOLUME DE CIMENTO, CAL E AREIA MÉDIA ÚMIDA) PARA EMBOÇO/MASSA ÚNICA/ASSENTAMENTO DE ALVENARIA DE VEDAÇÃO, PREPARO MECÂNICO COM BETONEIRA 400 L. AF_08/2019	Argamassas	m³	0,0104000	850,75	8,84		
Composição Auxiliar	88309	SINAPI	PEDREIRO COM ENCARGOS COMPLEMENTARES	Livro SINAPI: Cálculos e Parâmetros	H	0,5900000	32,10	18,93		
Insumo	00037592	SINAPI	BLOCO CERAMICO / TIJOLO VAZADO PARA ALVENARIA DE VEDACAO, FURO NA VERTICAL DE 9 X 19 X 39 CM (L X A X C)	Material	UN	13,6000000	2,32	31,55		
Insumo	00034557	SINAPI	TELA DE ACO SOLDADA GALVANIZADA/ZINCADA PARA ALVENARIA, FIO D = *1,20 A 1,70* MM, MALHA 15 X 15 MM, (C X L) *50 X 7,5* CM	Material	M	0,4200000	2,50	1,05		
Insumo	00037395	SINAPI	PINO DE ACO COM FURO, HASTE = 27 MM (ACA0 DIRETA)	Material	CENTO	0,0050000	45,17	0,22		
					MO sem LS =>	18,91	LS =>	0,00	MO com LS =>	18,91
					Valor do BDI =>	15,96			Valor com BDI =>	84,25
					Quant. =>	123,75	Preço Total =>	10.425,93		
11.7	Código	Banco	Descrição	Tipo	Und	Quant.	Valor Unit	Total		
Composição	87879	SINAPI	CHAPISCO APLICADO EM ALVENARIAS E ESTRUTURAS DE CONCRETO INTERNAS, COM COLHER DE PEDREIRO. ARGAMASSA TRAÇO 1:3 COM PREPARO EM BETONEIRA 400L. AF_10/2022	Chapisco	m²	1,0000000	5,58	5,58		
Composição Auxiliar	88316	SINAPI	SERVEANTE COM ENCARGOS COMPLEMENTARES	Livro SINAPI: Cálculos e Parâmetros	H	0,0255000	26,11	0,66		
Composição Auxiliar	87313	SINAPI	ARGAMASSA TRAÇO 1:3 (EM VOLUME DE CIMENTO E AREIA GROSSA ÚMIDA) PARA CHAPISCO CONVENCIONAL, PREPARO MECÂNICO COM BETONEIRA 400 L. AF_08/2019	Argamassas	m³	0,0037000	740,91	2,74		

Insumo	10761	ORSE	Refeição - café da manhã (café com leite e dois pães com manteiga)	Serviços	un	0,5090000	5,00	2,54		
Insumo	00006111/ SINAPI	ORSE	Servente de obras (horista)	Mão de Obra	h	3,0000000	14,58	43,74		
Insumo	00002436/ SINAPI	ORSE	Eletricista (horista)	Mão de Obra	h	2,0000000	20,44	40,88		
Insumo	10101	ORSE	QGBT - Quadro / Painele em chapa de aço com pintura eletrostática a pó poliéster na cor bege, grau de proteção IP 54, com barramento, sem disjuntores - 1000x1700x600mm	Material	un	1,0000000	12.936,38	12.936,38		
Insumo	11242	ORSE	Chave inglesa 12"	Material	un	0,0002000	44,00	0,00		
Insumo	10579	ORSE	Chave de fenda chata 30 cm	Material	un	0,0004000	26,89	0,01		
Insumo	11241	ORSE	Alicate volt-amperimetro	Material	un	0,0004000	170,60	0,06		
Insumo	11240	ORSE	Alicate com isolamento	Material	un	0,0004000	47,69	0,01		
					MO sem LS =>	84,62	LS =>	0,00	MO com LS =>	84,62
					Valor do BDI =>	3.048,84			Valor com BDI =>	16.089,25
					Quant. =>		1,00	Preço Total =>		16.089,25

12.2	Código	Banco	Descrição	Tipo	Und	Quant.	Valor Unit	Total		
Composição	170695	SEDOP	Subestação aérea c/ transformador 150 KVA (incl. poste, acessórios e cabine de medição)	0	un	1,0000000	76.671,92	76.671,92		
Composição Auxiliar	280005	SEDOP	AJUDANTE ESPECIALIZADO COM ENCARGOS COMPLEMENTARES	0	h	104,0000000	26,30	2.735,20		
Composição Auxiliar	170415	SEDOP	Mureta de medição em alv.c/laje em conc.(c=2.20/l=0.50/h=2.0m)	0	un	1,0000000	4.357,22	4.357,22		
Composição Auxiliar	280014	SEDOP	ELETRICISTA COM ENCARGOS COMPLEMENTARES	0	h	104,0000000	32,52	3.382,08		
Composição Auxiliar	170624	SEDOP	Poste concr.600-DN, h=11m(incl.base concr.ciclópico)	0	un	1,0000000	2.668,95	2.668,95		
Insumo	E00327	SEDOP	Suporte p/ transformador em poste de concreto-seção 255mm	Material	un	1,0000000	454,93	454,93		
Insumo	E00183	SEDOP	Mão francesa plana galvanizada 726mm	Material	un	4,0000000	18,22	72,88		
Insumo	E00359	SEDOP	Transformador de 150KVA-AT 13,2KV-BT220/127V	Material	un	1,0000000	40.770,50	40.770,50		
Insumo	E00198	SEDOP	Cinta galv. circular de 270mm	Material	un	2,0000000	40,42	80,84		
Insumo	E00180	SEDOP	Sela galvanizada para cruzeta	Material	un	2,0000000	18,01	36,02		
Insumo	E00189	SEDOP	Conector a compressão bimetalico (p/para raios/chave fuzivel)	Material	un	6,0000000	62,63	375,78		
Insumo	E00184	SEDOP	Parafuso de cabeça quadrada galv. 16x125mm	Material	un	4,0000000	5,78	23,12		
Insumo	E00113	SEDOP	Chave fusível de 100A, classe 15KV c/ suporte "L"	Material	un	3,0000000	179,60	538,80		
Insumo	M00007	SEDOP	Caminhão c/ munck	Equipamento	h	5,0000000	337,50	1.687,50		
Insumo	E00324	SEDOP	Grampo paralelo universal p/conexão c/cabo de cobre	Material	un	4,0000000	31,20	124,80		
Insumo	E00362	SEDOP	Elo fusível 8 K	Material	un	3,0000000	3,82	11,46		
Insumo	E00201	SEDOP	Caixa p/ transformador de corrente	Material	un	1,0000000	1.566,36	1.566,36		
Insumo	E00114	SEDOP	Pára-raios de distribuição (polimero) c/ suporte "L"	Material	un	3,0000000	249,76	749,28		
Insumo	E00187	SEDOP	Parafuso de cabeça quadrada 16x450mm	Material	un	2,0000000	14,55	29,10		
Insumo	E00191	SEDOP	Conector tipo parafuso fendido	Material	un	2,0000000	36,33	72,66		
Insumo	E00178	SEDOP	Pino p/ isolador	Material	un	6,0000000	10,44	62,64		
Insumo	E00192	SEDOP	Cabo de cobre nu 35mm2	Material	m	5,0000000	29,77	148,85		
Insumo	E05047	SEDOP	Chave fusível para redes de distribuição, tensão de 15,0 kv, corrente nominal do porta fusível de 100 A, capacidade de interrupção simétrica de 7,10 KA, capacidade de interrupção assimétrica 10,00 KA	Material	un	1,0000000	186,81	186,81		
Insumo	E00182	SEDOP	Arruela quadrada galv. de 18x38cm	Material	un	14,0000000	0,97	13,58		
Insumo	E00200	SEDOP	Suporte p/ transformador-aco inox 32mm (p/poste)	Material	un	2,0000000	538,47	1.076,94		
Insumo	E00181	SEDOP	Parafuso de cabeça abaulada galv. 16x150mm	Material	un	2,0000000	12,26	24,52		
Insumo	E00749	SEDOP	Cruzeta em concreto (90x115x240mm)	Material	un	2,0000000	165,00	330,00		
Insumo	E00326	SEDOP	Suporte p/ transformador em poste de concreto-seção 240mm	Material	un	1,0000000	421,96	421,96		
Insumo	E00558	SEDOP	Haste de Aço cobreada 5/8"x2,40m c/ conector	Material	un	3,0000000	78,77	236,31		
Insumo	E00524	SEDOP	Curva 90° p/ elet F°G° 3" (IE)	Material	un	1,0000000	110,16	110,16		
Insumo	E00186	SEDOP	Parafuso de cabeça abaulada 16x45mm	Material	un	6,0000000	4,44	26,64		
Insumo	E00227	SEDOP	Cabo de cobre nu 16mm2	Material	m	25,0000000	18,50	462,50		
Insumo	E00176	SEDOP	Alça dupla preformada p/ cabo de alumínio 2AWG	Material	un	3,0000000	27,07	81,21		
Insumo	E00188	SEDOP	Porca galv. quadrada de 24mm - rosca M 16x2	Material	un	4,0000000	2,12	8,48		
Insumo	E00328	SEDOP	Quadro p/ medição polifásica - padrão CELPA	Material	un	1,0000000	646,65	646,65		
Insumo	E00177	SEDOP	Isolador tipo pino - classe 15KV	Material	un	6,0000000	39,38	236,28		
Insumo	E00415	SEDOP	Cabo de cobre c/ isolamento p/ 1KV #150 mm2	Material	m	70,0000000	170,44	11.930,80		
Insumo	E00312	SEDOP	Bucha-arruela de 3"-alumínio	Material	un	2,0000000	21,03	42,06		
Insumo	E00272	SEDOP	Eletroducto - ferro galvanizado 3"	Material	m	9,0000000	89,05	801,45		
Insumo	E00310	SEDOP	Armação secundaria de 2 estribos	Material	un	2,0000000	43,30	86,60		
					MO sem LS =>	5.893,73	LS =>	0,00	MO com LS =>	5.893,73
					Valor do BDI =>	17.925,89			Valor com BDI =>	94.597,81
					Quant. =>		1,00	Preço Total =>		94.597,81

12.3	Código	Banco	Descrição	Tipo	Und	Quant.	Valor Unit	Total		
Composição	170890	SEDOP	Quadro de distribuição metálico de embutir p/ 70 disjuntores (c/barramento)	0	un	1,0000000	3.370,44	3.370,44		
Composição Auxiliar	280007	SEDOP	AUXILIAR DE ELETRICISTA COM ENCARGOS COMPLEMENTARES	0	h	6,0000000	26,52	159,12		
Composição Auxiliar	280014	SEDOP	ELETRICISTA COM ENCARGOS COMPLEMENTARES	0	h	10,0000000	32,52	325,20		
Insumo	E00457	SEDOP	Quadro de distribuição metálico de embutir p/ 70 disjuntores (c/ barramento)	Material	un	1,0000000	2.886,12	2.886,12		
					MO sem LS =>	326,40	LS =>	0,00	MO com LS =>	326,40
					Valor do BDI =>	788,00			Valor com BDI =>	4.158,44
					Quant. =>		7,00	Preço Total =>		29.109,08

12.4	Código	Banco	Descrição	Tipo	Und	Quant.	Valor Unit	Total
Composição	106027	SINAPI	DISPOSITIVO DPS 20KA-175V OU 275V - FORNECIMENTO E INSTALAÇÃO. AF_07/2025	Instalações Elétricas - Quadros, Cabos, Disjuntores, Contatores e	UN	1,0000000	77,01	77,01
Composição Auxiliar	88247	SINAPI	AUXILIAR DE ELETRICISTA COM ENCARGOS COMPLEMENTARES	Livro SINAPI: Cálculos e Parâmetros	H	0,1324490	27,11	3,59

Composição Auxiliar	88264	SINAPI	ELETRICISTA COM ENCARGOS COMPLEMENTARES	Livro SINAPI: Cálculos e Parâmetros	H	0,1324490	32,48	4,30		
Insumo	00039465	SINAPI	DISPOSITIVO DPS CLASSE II, 1 POLO, TENSAO MAXIMA DE 175 V, CORRENTE MAXIMA DE *20* KA (TIPO AC)	Material	UN	1,0000000	67,60	67,60		
Insumo	00001573	SINAPI	TERMINAL A COMPRESSAO EM COBRE ESTANHADO PARA CABO 6 MM2, 1 FURO E 1 COMPRESSAO, PARA PARAFUSO DE FIXACAO M6	Material	UN	1,0000000	1,52	1,52		
					MO sem LS =>	5,27	LS =>	0,00	MO com LS =>	5,27
					Valor do BDI =>	18,00			Valor com BDI =>	95,01
						Quant. =>	32,00	Preço Total =>	3.040,32	

12.5	Código	Banco	Descrição	Tipo	Und	Quant.	Valor Unit	Total		
Composição	101898	SINAPI	DISJUNTOR TERMOMAGNÉTICO TRIPOLAR, CORRENTE NOMINAL DE 400A - FORNECIMENTO E INSTALAÇÃO. AF_07/2025	Instalações Elétricas - Quadros, Cabos, Disjuntores, Contatores e Barramentos Blindados	UN	1,0000000	1.374,37	1.374,37		
Composição Auxiliar	88264	SINAPI	ELETRICISTA COM ENCARGOS COMPLEMENTARES	Livro SINAPI: Cálculos e Parâmetros	H	1,2224150	32,48	39,70		
Composição Auxiliar	88247	SINAPI	AUXILIAR DE ELETRICISTA COM ENCARGOS COMPLEMENTARES	Livro SINAPI: Cálculos e Parâmetros	H	1,2224150	27,11	33,13		
Insumo	00002379	SINAPI	DISJUNTOR TERMOMAGNETICO TRIPOLAR 400 A / 600 V, TIPO JXD / ICC - 40 KA	Material	UN	1,0000000	1.267,40	1.267,40		
Insumo	00001581	SINAPI	TERMINAL A COMPRESSAO EM COBRE ESTANHADO PARA CABO 120 MM2, 1 FURO E 1 COMPRESSAO, PARA PARAFUSO DE FIXACAO M12	Material	UN	3,0000000	11,38	34,14		
					MO sem LS =>	48,70	LS =>	0,00	MO com LS =>	48,70
					Valor do BDI =>	321,32			Valor com BDI =>	1.695,69
						Quant. =>	1,00	Preço Total =>	1.695,69	

12.6	Código	Banco	Descrição	Tipo	Und	Quant.	Valor Unit	Total		
Composição	101895	SINAPI	DISJUNTOR TERMOMAGNÉTICO TRIPOLAR, CORRENTE NOMINAL DE 125A - FORNECIMENTO E INSTALAÇÃO. AF_07/2025	Instalações Elétricas - Quadros, Cabos, Disjuntores, Contatores e Barramentos Blindados	UN	1,0000000	434,70	434,70		
Composição Auxiliar	88247	SINAPI	AUXILIAR DE ELETRICISTA COM ENCARGOS COMPLEMENTARES	Livro SINAPI: Cálculos e Parâmetros	H	1,2224150	27,11	33,13		
Composição Auxiliar	88264	SINAPI	ELETRICISTA COM ENCARGOS COMPLEMENTARES	Livro SINAPI: Cálculos e Parâmetros	H	1,2224150	32,48	39,70		
Insumo	00002391	SINAPI	DISJUNTOR TERMOMAGNETICO TRIPOLAR 125 A / 425 V / ICC - 25 KA	Material	UN	1,0000000	346,06	346,06		
Insumo	00001578	SINAPI	TERMINAL A COMPRESSAO EM COBRE ESTANHADO PARA CABO 50 MM2, 1 FURO E 1 COMPRESSAO, PARA PARAFUSO DE FIXACAO M8	Material	UN	3,0000000	5,27	15,81		
					MO sem LS =>	48,70	LS =>	0,00	MO com LS =>	48,70
					Valor do BDI =>	101,63			Valor com BDI =>	536,33
						Quant. =>	2,00	Preço Total =>	1.072,66	

12.7	Código	Banco	Descrição	Tipo	Und	Quant.	Valor Unit	Total		
Composição	101894	SINAPI	DISJUNTOR TRIPOLAR TIPO NEMA, CORRENTE NOMINAL DE 60 ATÉ 100A - FORNECIMENTO E INSTALAÇÃO. AF_07/2025	Instalações Elétricas - Quadros, Cabos, Disjuntores, Contatores e Barramentos Blindados	UN	1,0000000	162,04	162,04		
Composição Auxiliar	88264	SINAPI	ELETRICISTA COM ENCARGOS COMPLEMENTARES	Livro SINAPI: Cálculos e Parâmetros	H	0,7271350	32,48	23,61		
Composição Auxiliar	88247	SINAPI	AUXILIAR DE ELETRICISTA COM ENCARGOS COMPLEMENTARES	Livro SINAPI: Cálculos e Parâmetros	H	0,7271350	27,11	19,71		
Insumo	00002373	SINAPI	DISJUNTOR TIPO NEMA, TRIPOLAR 60 ATE 100 A, TENSAO MAXIMA DE 415 V	Material	UN	1,0000000	110,65	110,65		
Insumo	00001576	SINAPI	TERMINAL A COMPRESSAO EM COBRE ESTANHADO PARA CABO 25 MM2, 1 FURO E 1 COMPRESSAO, PARA PARAFUSO DE FIXACAO M8	Material	UN	3,0000000	2,69	8,07		
					MO sem LS =>	28,97	LS =>	0,00	MO com LS =>	28,97
					Valor do BDI =>	37,88			Valor com BDI =>	199,92
						Quant. =>	6,00	Preço Total =>	1.199,52	

12.8	Código	Banco	Descrição	Tipo	Und	Quant.	Valor Unit	Total		
Composição	93673	SINAPI	DISJUNTOR TRIPOLAR TIPO DIN, CORRENTE NOMINAL DE 50A - FORNECIMENTO E INSTALAÇÃO. AF_07/2025	Instalações Elétricas - Quadros, Cabos, Disjuntores, Contatores e Barramentos Blindados	UN	1,0000000	100,85	100,85		
Composição Auxiliar	88264	SINAPI	ELETRICISTA COM ENCARGOS COMPLEMENTARES	Livro SINAPI: Cálculos e Parâmetros	H	0,5297450	32,48	17,20		
Composição Auxiliar	88247	SINAPI	AUXILIAR DE ELETRICISTA COM ENCARGOS COMPLEMENTARES	Livro SINAPI: Cálculos e Parâmetros	H	0,5297450	27,11	14,36		
Insumo	00001575	SINAPI	TERMINAL A COMPRESSAO EM COBRE ESTANHADO PARA CABO 16 MM2, 1 FURO E 1 COMPRESSAO, PARA PARAFUSO DE FIXACAO M6	Material	UN	3,0000000	1,95	5,85		
Insumo	00034709	SINAPI	DISJUNTOR TERMOMAGNETICO PARA TRILHO DIN (IEC), TRIPOLAR, 10 - 50 A	Material	UN	1,0000000	63,44	63,44		
					MO sem LS =>	21,10	LS =>	0,00	MO com LS =>	21,10
					Valor do BDI =>	23,57			Valor com BDI =>	124,42
						Quant. =>	6,00	Preço Total =>	746,52	

12.9	Código	Banco	Descrição	Tipo	Und	Quant.	Valor Unit	Total		
Composição	93662	SINAPI	DISJUNTOR BIPOLAR TIPO DIN, CORRENTE NOMINAL DE 20A - FORNECIMENTO E INSTALAÇÃO. AF_07/2025	Instalações Elétricas - Quadros, Cabos, Disjuntores, Contatores e Barramentos Blindados	UN	1,0000000	59,89	59,89		
Composição Auxiliar	88264	SINAPI	ELETRICISTA COM ENCARGOS COMPLEMENTARES	Livro SINAPI: Cálculos e Parâmetros	H	0,0936850	32,48	3,04		
Composição Auxiliar	88247	SINAPI	AUXILIAR DE ELETRICISTA COM ENCARGOS COMPLEMENTARES	Livro SINAPI: Cálculos e Parâmetros	H	0,0936850	27,11	2,53		
Insumo	00034616	SINAPI	DISJUNTOR TERMOMAGNETICO PARA TRILHO DIN (IEC), BIPOLAR, 6 - 32 A	Material	UN	1,0000000	51,78	51,78		
Insumo	00001571	SINAPI	TERMINAL A COMPRESSAO EM COBRE ESTANHADO PARA CABO 4 MM2, 1 FURO E 1 COMPRESSAO, PARA PARAFUSO DE FIXACAO M5	Material	UN	2,0000000	1,27	2,54		
					MO sem LS =>	3,72	LS =>	0,00	MO com LS =>	3,72
					Valor do BDI =>	14,00			Valor com BDI =>	73,89
						Quant. =>	17,00	Preço Total =>	1.256,13	

12.10	Código	Banco	Descrição	Tipo	Und	Quant.	Valor Unit	Total
-------	--------	-------	-----------	------	-----	--------	------------	-------

Composição	93661	SINAPI	DISJUNTOR BIPOLAR TIPO DIN, CORRENTE NOMINAL DE 16A - FORNECIMENTO E INSTALAÇÃO. AF_07/2025	Instalações Elétricas - Quadros, Cabos, Disjuntores, Contatores e	UN	1,0000000	57,96	57,96		
Composição Auxiliar	88247	SINAPI	AUXILIAR DE ELETRICISTA COM ENCARGOS COMPLEMENTARES	Livro SINAPI: Cálculos e Parâmetros	H	0,0708570	27,11	1,92		
Composição Auxiliar	88264	SINAPI	ELETRICISTA COM ENCARGOS COMPLEMENTARES	Livro SINAPI: Cálculos e Parâmetros	H	0,0708570	32,48	2,30		
Insumo	00034616	SINAPI	DISJUNTOR TERMOMAGNETICO PARA TRILHO DIN (IEC), BIPOLAR, 6 - 32 A	Material	UN	1,0000000	51,78	51,78		
Insumo	00001570	SINAPI	TERMINAL A COMPRESSAO EM COBRE ESTANHADO PARA CABO 2,5 MM2, 1 FURO E 1 COMPRESSAO, PARA PARAFUSO DE FIXACAO M5	Material	UN	2,0000000	0,98	1,96		
					MO sem LS =>	2,82	LS =>	0,00	MO com LS =>	2,82
					Valor do BDI =>	13,55			Valor com BDI =>	71,51
						Quant. =>	154,00	Preço Total =>	11.012,54	

12.11	Código	Banco	Descrição	Tipo	Und	Quant.	Valor Unit	Total		
Composição	100621	SINAPI	POSTE DE AÇO CÔNICO CONTÍNUO CURVO DUPLO, FLANGEADO, H=9M - FORNECIMENTO E INSTALAÇÃO. AF_04/2025	Postes de Concreto e Metálicos	UN	1,0000000	2.923,39	2.923,39		
Composição Auxiliar	5928	SINAPI	GUINDAUTO HIDRÁULICO, CAPACIDADE MÁXIMA DE CARGA 6200 KG, MOMENTO MÁXIMO DE CARGA 11,7 TM, ALCANCE MÁXIMO HORIZONTAL 9,70 M, INCLUSIVE CAMINHÃO TOCO PBT 16.000 KG, POTÊNCIA DE 189 CV - CHP DIURNO. AF_06/2014	Custos Horários Produtivo e Improdutivo dos Equipamentos	CHP	0,1801000	295,81	53,27		
Composição Auxiliar	5930	SINAPI	GUINDAUTO HIDRÁULICO, CAPACIDADE MÁXIMA DE CARGA 6200 KG, MOMENTO MÁXIMO DE CARGA 11,7 TM, ALCANCE MÁXIMO HORIZONTAL 9,70 M, INCLUSIVE CAMINHÃO TOCO PBT 16.000 KG, POTÊNCIA DE 189 CV - CHI DIURNO. AF_06/2014	Custos Horários Produtivo e Improdutivo dos Equipamentos	CHI	0,9865201	79,84	78,76		
Composição Auxiliar	88247	SINAPI	AUXILIAR DE ELETRICISTA COM ENCARGOS COMPLEMENTARES	Livro SINAPI: Cálculos e Parâmetros	H	0,2960909	27,11	8,02		
Composição Auxiliar	88264	SINAPI	ELETRICISTA COM ENCARGOS COMPLEMENTARES	Livro SINAPI: Cálculos e Parâmetros	H	1,3324091	32,48	43,27		
Insumo	00039746	SINAPI	CHUMBADOR DE AÇO GALVANIZADO, 1" X 600 MM, PARA POSTES DE AÇO COM BASE, INCLUSO PORCA E ARRUELA	Material	UN	4,0000000	103,88	415,52		
Insumo	00000863	SINAPI	CABO DE COBRE NU 35 MM2 MEIO-DURO	Material	M	9,0000000	45,89	413,01		
Insumo	00014163	SINAPI	POSTE CONICO CONTINUO EM AÇO GALVANIZADO, CURVO, BRACO DUPLO, FLANGEADO, H = 9 M, DIAMETRO INFERIOR = *135* MM	Material	UN	1,0000000	1.911,54	1.911,54		
					MO sem LS =>	67,31	LS =>	0,00	MO com LS =>	67,31
					Valor do BDI =>	683,48			Valor com BDI =>	3.606,87
						Quant. =>	26,00	Preço Total =>	93.778,62	

12.12	Código	Banco	Descrição	Tipo	Und	Quant.	Valor Unit	Total		
Composição	GPU-20	Próprio	LUMINARIA PARA ILUMINAÇÃO PÚBLICA COM 04 PÉTALAS C/LÂMPADA LED 250W, C/ ACESSÓRIOS, INCLUINDO POSTE CIRCULAR DE AÇO DE 9M	INEL - INSTALAÇÃO ELÉTRICA/ELETRIFICAÇÃO E ILUMINAÇÃO EXTERNA	UN	1,0000000	9.208,36	9.208,36		
Composição Auxiliar	12833	ORSE	Fornecimento de Luminária 04 pétalas em Led, p/iluminação pública, 180w, 4000k, 220v, e suporte em tubo aço galv, com Anteparo, da Ilumatic, mod LPL Ares ou similar	Luminárias Externas	un	1,0000000	5.619,20	5.619,20		
Composição Auxiliar	3098	ORSE	Equipe de instalação elétrica	Equipes de Montagem e Construção	h	3,0000000	79,76	239,28		
Insumo	2967	ORSE	Poste de aço para iluminação pública para luminária de 4 pétalas h=9m	Material	un	1,0000000	3.115,61	3.115,61		
Insumo	2472	ORSE	Guindaste koehring bantan es-488 telekruiser 16 ton ou equivalente	Equipamento	h	1,2200000	192,03	234,27		
					MO sem LS =>	192,54	LS =>	0,00	MO com LS =>	192,54
					Valor do BDI =>	2.152,91			Valor com BDI =>	11.361,27
						Quant. =>	36,00	Preço Total =>	409.005,72	

12.13	Código	Banco	Descrição	Tipo	Und	Quant.	Valor Unit	Total
Composição	11625	ORSE	Refletor LED Ultra 1000W, chip Led CREE drive MEANWELL Proteção IP67, Voltagem AC 100-240V, temp de cor branco frio 5000K, vida útil 60.000h, da Leox ou similar	Luminárias Externas	un	1,0000000	13.735,72	13.735,72
Item	Código	Banco	Descrição	Tipo	Und	Quant.	Valor Unit	Total
Composição	10552	ORSE	Encargos Complementares - Eletricista	Provisórios	h	0,5000000	3,73	1,86
Insumo	00006111/SINAPI	ORSE	Servente de obras (horista)	Mão de Obra	h	0,3000000	14,58	4,37
Insumo	00002436/SINAPI	ORSE	Eletricista (horista)	Mão de Obra	h	0,5000000	20,44	10,22
Insumo	12522	ORSE	Refletor LED Ultra 1000W, chip Led CREE drive MEANWELL Proteção IP67, Voltagem AC 100-240V, temp de cor branco frio 5000K, vida útil 60.000h, da Leox ou similar	Material	un	1,0000000	13.718,12	13.718,12
Composição	10549	ORSE	Encargos Complementares - Servente	Provisórios	h	0,3000000	3,86	1,15

Detalhamento de Cálculo ORSE								
Item	Código	Banco	Descrição	Tipo	Und	Quant.	Valor Unit	Total
Insumo	11242	ORSE	Chave inglesa 12"	Material	un	0,0000500	44,00	0,00
Insumo	10579	ORSE	Chave de fenda chata 30 cm	Material	un	0,0001000	26,89	0,00
Insumo	11241	ORSE	Alicate volt-ampermetro	Material	un	0,0001000	170,60	0,01
Insumo	10492	ORSE	Cesta Básica	Material	un	0,0036000	205,00	0,73
Insumo	10517	ORSE	Exames admissionais/demissionais (checkup)	Serviços	cj	0,0003200	300,00	0,09
Insumo	1651	ORSE	Óculos branco proteção	Material	pr	0,0006400	6,00	0,00
Insumo	10761	ORSE	Refeição - café da manhã (café com leite e dois pães com manteiga)	Serviços	un	0,0814400	5,00	0,40
Insumo	00012893/SINAPI	ORSE	Bota de segurança com biqueira de aço e colarinho acolchoado	Material	par	0,0005900	73,93	0,04
Insumo	00012892/SINAPI	ORSE	Luva raspa de couro, cano curto (punho *7* cm)	Material	par	0,0018400	10,87	0,02
Insumo	2378	ORSE	Vale transporte	Material	un	0,0609300	4,50	0,27
Insumo	10599	ORSE	Protetor solar fps 30 com 120ml	Material	un	0,0014400	18,00	0,02
Insumo	10362	ORSE	Seguro de vida e acidente em grupo	Serviços	un	0,0036000	12,54	0,04

Insumo	941	ORSE	Fardamento com mangas curta	Material	un	0,0012000	193,04	0,23		
Insumo	00012895/ SINAPI	ORSE	Capacete de segurança aba frontal com suspensão de polietileno, sem jugular (classe b)	Material	un	0,0004800	13,50	0,00		
Insumo	11240	ORSE	Alicate com isolamento	Material	un	0,0001000	47,69	0,00		
Insumo	158	ORSE	Almoço (Participação do empregador)	Material	un	0,0814400	14,00	1,14		
Insumo	00012894/ SINAPI	ORSE	Capa para chuva em pvc com forro de poliéster, com capuz (amarela ou azul)	Material	un	0,0001600	20,11	0,00		
Insumo	10596	ORSE	Protetor auricular	Material	un	0,0036000	4,81	0,01		
Insumo	00006111/ SINAPI	ORSE	Servente de obras (horista)	Mão de Obra	h	0,3000000	14,58	4,37		
Insumo	00002436/ SINAPI	ORSE	Eletricista (horista)	Mão de Obra	h	0,5000000	20,44	10,22		
Insumo	12522	ORSE	Refletor LED Ultra 1000W, chip Led CREE drive MEANWELL Proteção IP67, Voltagem AC 100-240V, temp de cor branco frio 5000K, vida útil 60.000h, da Leox ou similar	Material	un	1,0000000	13.718,12	13.718,12		
Insumo	4728	ORSE	Talhadeira chata 10"	Material	un	0,0000900	18,58	0,00		
Insumo	00002711/ SINAPI	ORSE	Carrinho de mão, em aço, com capacidade de *45 a 65* 1 / *100* kg, pneu com câmara	Material	un	0,0000600	195,80	0,01		
Insumo	4729	ORSE	Marreta 1 kg com cabo	Material	un	0,0000300	37,80	0,00		
Insumo	10788	ORSE	Pá quadrada	Material	un	0,0000600	36,90	0,00		
					MO sem LS =>	14,59	LS =>	0,00	MO com LS =>	14,59
					Valor do BDI =>	3.211,41			Valor com BDI =>	16.947,13
					Quant. =>	14,00			Preço Total =>	237.259,82

12.14	Código	Banco	Descrição	Tipo	Und	Quant.	Valor Unit	Total
Composição	12808	ORSE	Refletor Slim LED 200W de potência, branco Frio, 6500k, Autovolt, marca G-light ou similar	Luminárias Externas	un	1,0000000	125,90	125,90
Item	Código	Banco	Descrição	Tipo	Und	Quant.	Valor Unit	Total
Insumo	00006111/ SINAPI	ORSE	Servente de obras (horista)	Mão de Obra	h	0,3000000	14,58	4,37
Composição	10552	ORSE	Encargos Complementares - Eletricista	Provisórios	h	0,5000000	3,73	1,86
Insumo	00002436/ SINAPI	ORSE	Eletricista (horista)	Mão de Obra	h	0,5000000	20,44	10,22
Insumo	1691	ORSE	Parafuso metal 2 1/2" x 12 p/ bucha s-10	Material	un	2,0000000	0,86	1,72
Composição	10549	ORSE	Encargos Complementares - Servente	Provisórios	h	0,3000000	3,86	1,15
Insumo	13524	ORSE	Refletor Slim LED 200W de potência, branco Frio, 6500k, Autovolt, marca G-light ou similar	Material	un	1,0000000	106,58	106,58

Detalhamento de Cálculo ORSE										
Item	Código	Banco	Descrição	Tipo	Und	Quant.	Valor Unit	Total		
Insumo	00006111/ SINAPI	ORSE	Servente de obras (horista)	Mão de Obra	h	0,3000000	14,58	4,37		
Insumo	11242	ORSE	Chave inglesa 12"	Material	un	0,0000500	44,00	0,00		
Insumo	10579	ORSE	Chave de fenda chata 30 cm	Material	un	0,0001000	26,89	0,00		
Insumo	11241	ORSE	Alicate volt-ampermetro	Material	un	0,0001000	170,60	0,01		
Insumo	10492	ORSE	Cesta Básica	Material	un	0,0036000	205,00	0,73		
Insumo	10517	ORSE	Exames admissionais/demissionais (checkup)	Serviços	cj	0,0003200	300,00	0,09		
Insumo	1651	ORSE	Óculos branco proteção	Material	pr	0,0006400	6,00	0,00		
Insumo	10761	ORSE	Refeição - café da manhã (café com leite e dois pães com manteiga)	Serviços	un	0,0814400	5,00	0,40		
Insumo	00012893/ SINAPI	ORSE	Bota de segurança com biqueira de aço e colarinho acolchoado	Material	par	0,0005900	73,93	0,04		
Insumo	00012892/ SINAPI	ORSE	Luva raspa de couro, cano curto (punho *7* cm)	Material	par	0,0018400	10,87	0,02		
Insumo	2378	ORSE	Vale transporte	Material	un	0,0609300	4,50	0,27		
Insumo	10599	ORSE	Protetor solar fps 30 com 120ml	Material	un	0,0014400	18,00	0,02		
Insumo	10362	ORSE	Seguro de vida e acidente em grupo	Serviços	un	0,0036000	12,54	0,04		
Insumo	941	ORSE	Fardamento com mangas curta	Material	un	0,0012000	193,04	0,23		
Insumo	00012895/ SINAPI	ORSE	Capacete de segurança aba frontal com suspensão de polietileno, sem jugular (classe b)	Material	un	0,0004800	13,50	0,00		
Insumo	11240	ORSE	Alicate com isolamento	Material	un	0,0001000	47,69	0,00		
Insumo	158	ORSE	Almoço (Participação do empregador)	Material	un	0,0814400	14,00	1,14		
Insumo	00012894/ SINAPI	ORSE	Capa para chuva em pvc com forro de poliéster, com capuz (amarela ou azul)	Material	un	0,0001600	20,11	0,00		
Insumo	10596	ORSE	Protetor auricular	Material	un	0,0036000	4,81	0,01		
Insumo	00002436/ SINAPI	ORSE	Eletricista (horista)	Mão de Obra	h	0,5000000	20,44	10,22		
Insumo	1691	ORSE	Parafuso metal 2 1/2" x 12 p/ bucha s-10	Material	un	2,0000000	0,86	1,72		
Insumo	4728	ORSE	Talhadeira chata 10"	Material	un	0,0000900	18,58	0,00		
Insumo	00002711/ SINAPI	ORSE	Carrinho de mão, em aço, com capacidade de *45 a 65* 1 / *100* kg, pneu com câmara	Material	un	0,0000600	195,80	0,01		
Insumo	4729	ORSE	Marreta 1 kg com cabo	Material	un	0,0000300	37,80	0,00		
Insumo	10788	ORSE	Pá quadrada	Material	un	0,0000600	36,90	0,00		
Insumo	13524	ORSE	Refletor Slim LED 200W de potência, branco Frio, 6500k, Autovolt, marca G-light ou similar	Material	un	1,0000000	106,58	106,58		
					MO sem LS =>	14,59	LS =>	0,00	MO com LS =>	14,59
					Valor do BDI =>	29,43			Valor com BDI =>	155,33
					Quant. =>	72,00			Preço Total =>	11.183,76

12.15	Código	Banco	Descrição	Tipo	Und	Quant.	Valor Unit	Total
-------	--------	-------	-----------	------	-----	--------	------------	-------

Composição	101659	SINAPI	LUMINÁRIA DE LED PARA ILUMINAÇÃO PÚBLICA, DE 181 W ATÉ 239 W - FORNECIMENTO E INSTALAÇÃO. AF_02/2025_PS	Luminárias Externas	UN	1,0000000	664,78	664,78	
Composição Auxiliar	88247	SINAPI	AUXILIAR DE ELETRICISTA COM ENCARGOS COMPLEMENTARES	Livro SINAPI: Cálculos e Parâmetros	H	0,2064000	27,11	5,59	
Composição Auxiliar	5930	SINAPI	GUINDAUTO HIDRAULICO, CAPACIDADE MÁXIMA DE CARGA 6200 KG, MOMENTO MÁXIMO DE CARGA 11,7 TM, ALCANCE MÁXIMO HORIZONTAL 9,70 M, INCLUSIVE CAMINHÃO TOCO PBT 16.000 KG, POTÊNCIA DE 189 CV - CHI DIURNO. AF_06/2014	Custos Horários Produtivo e Improdutivo dos Equipamentos	CHI	0,0517014	79,84	4,12	
Composição Auxiliar	88264	SINAPI	ELETRICISTA COM ENCARGOS COMPLEMENTARES	Livro SINAPI: Cálculos e Parâmetros	H	0,2064000	32,48	6,70	
Composição Auxiliar	5928	SINAPI	GUINDAUTO HIDRAULICO, CAPACIDADE MÁXIMA DE CARGA 6200 KG, MOMENTO MÁXIMO DE CARGA 11,7 TM, ALCANCE MÁXIMO HORIZONTAL 9,70 M, INCLUSIVE CAMINHÃO TOCO PBT 16.000 KG, POTÊNCIA DE 189 CV - CHP DIURNO. AF_06/2014	Custos Horários Produtivo e Improdutivo dos Equipamentos	CHP	0,2016071	295,81	59,63	
Insumo	00042248	SINAPI	LUMINARIA DE LED PARA ILUMINACAO PUBLICA, DE 181 W ATÉ 239 W, INVOLUCRO EM ALUMINIO OU ACO INOX	Material	UN	1,0000000	588,65	588,65	
Insumo	00021127	SINAPI	FITA ISOLANTE ADESIVA ANTICHAMA, USO ATE 750 V, EM ROLO DE 19 MM X 5 M	Material	UN	0,0140000	6,80	0,09	
				MO sem LS =>	15,17	LS =>	0,00	MO com LS =>	15,17
				Valor do BDI =>	155,42			Valor com BDI =>	820,20
						Quant. =>	196,00	Preço Total =>	160.759,20

12.16	Código	Banco	Descrição	Tipo	Und	Quant.	Valor Unit	Total	
Composição	97883	SINAPI	CAIXA ENTERRADA ELÉTRICA RETANGULAR, EM CONCRETO PRÉ-MOLDADO, FUNDO COM BRITA, DIMENSÕES INTERNAS: 0,6X0,6X0,5 M. AF_12/2020	Caixas Enterradas	UN	1,0000000	448,04	448,04	
Composição Auxiliar	5678	SINAPI	RETROESCAVADEIRA SOBRE RODAS COM CARREGADEIRA, TRAÇÃO 4X4, POTÊNCIA LÍQ. 88 HP, CAÇAMBA CARREG. CAP. MÍN. 1 M3, CAÇAMBA RETRO CAP. 0,26 M3, PESO OPERACIONAL MÍN. 6.674 KG, PROFUNDIDADE ESCAVAÇÃO MÁX. 4,37 M - CHP DIURNO. AF_06/2014	Custos Horários Produtivo e Improdutivo dos Equipamentos	CHP	0,0328000	159,05	5,21	
Composição Auxiliar	97735	SINAPI	PEÇA RETANGULAR PRÉ-MOLDADA, VOLUME DE CONCRETO DE 30 A 100 LITROS, TAXA DE AÇO APROXIMADA DE 30KG/M³. AF_03/2024	Estruturas Pré-Fabricadas e Pré-Moldadas	m³	0,0324000	2.973,11	96,32	
Composição Auxiliar	88309	SINAPI	PEDREIRO COM ENCARGOS COMPLEMENTARES	Livro SINAPI: Cálculos e Parâmetros	H	0,0647000	32,10	2,07	
Composição Auxiliar	5679	SINAPI	RETROESCAVADEIRA SOBRE RODAS COM CARREGADEIRA, TRAÇÃO 4X4, POTÊNCIA LÍQ. 88 HP, CAÇAMBA CARREG. CAP. MÍN. 1 M3, CAÇAMBA RETRO CAP. 0,26 M3, PESO OPERACIONAL MÍN. 6.674 KG, PROFUNDIDADE ESCAVAÇÃO MÁX. 4,37 M - CHI DIURNO. AF_06/2014	Custos Horários Produtivo e Improdutivo dos Equipamentos	CHI	0,0669000	70,69	4,72	
Composição Auxiliar	88316	SINAPI	SERVEnte COM ENCARGOS COMPLEMENTARES	Livro SINAPI: Cálculos e Parâmetros	H	0,0508000	26,11	1,32	
Composição Auxiliar	101619	SINAPI	PREPARO DE FUNDO DE VALA COM LARGURA MENOR QUE 1,5 M, COM CAMADA DE BRITA, LANÇAMENTO MANUAL. AF_08/2020	Escoramento e Preparo de Fundo de Valas	m³	0,0810000	503,29	40,76	
Insumo	00043431	SINAPI	CAIXA DE CONCRETO ARMADO PRE-MOLDADO, SEM FUNDO, QUADRADA, DIMENSOES DE 0,60 X 0,60 X 0,50 M	Material	UN	1,0000000	297,64	297,64	
				MO sem LS =>	53,16	LS =>	0,00	MO com LS =>	53,16
				Valor do BDI =>	104,75			Valor com BDI =>	552,79
						Quant. =>	68,00	Preço Total =>	37.589,72

12.17	Código	Banco	Descrição	Tipo	Und	Quant.	Valor Unit	Total	
Composição	97668	SINAPI	ELETRODUTO FLEXÍVEL CORRUGADO, PEAD, DN 63 (2"), PARA REDE ENTERRADA DE DISTRIBUIÇÃO DE ENERGIA ELÉTRICA - FORNECIMENTO E INSTALAÇÃO. AF_12/2021	Redes Enterradas de Distribuição Elétrica	M	1,0000000	14,14	14,14	
Composição Auxiliar	88264	SINAPI	ELETRICISTA COM ENCARGOS COMPLEMENTARES	Livro SINAPI: Cálculos e Parâmetros	H	0,0945000	32,48	3,06	
Composição Auxiliar	88247	SINAPI	AUXILIAR DE ELETRICISTA COM ENCARGOS COMPLEMENTARES	Livro SINAPI: Cálculos e Parâmetros	H	0,0945000	27,11	2,56	
Insumo	00002446	SINAPI	ELETRODUTO/DUTO PEAD FLEXIVEL PAREDE SIMPLES, CORRUGACAO HELICOIDAL, COR PRETA, SEM ROSCA, DE 2", CRC 680 N, PARA CABEAMENTO SUBTERRANEO (NBR 15715)	Material	M	1,1000000	7,75	8,52	
				MO sem LS =>	3,75	LS =>	0,00	MO com LS =>	3,75
				Valor do BDI =>	3,30			Valor com BDI =>	17,44
						Quant. =>	1.150,00	Preço Total =>	20.056,00

12.18	Código	Banco	Descrição	Tipo	Und	Quant.	Valor Unit	Total
Composição	7645	ORSE	Poste de aço galvanizado cônico contínuo reto, diâmetro superior de 76mm, diâmetro da base 208mm, altura total 12m, com base de fixação, Conipost ref. Série 3012/BJG+CH, classe 100 da Conipost ou similar	Entrada em Baixa Tensão	un	1,0000000	6.131,52	6.131,52
Item	Código	Banco	Descrição	Tipo	Und	Quant.	Valor Unit	Total
Insumo	7114	ORSE	Poste de aço galvanizado cônico contínuo reto, diâmetro superior de 76mm, diâmetro da base 208mm, altura total 12m, com base de fixação, Conipost ref. Série 3012/BJG+CH, classe 100 da Conipost ou similar	Material	un	1,0000000	5.796,00	5.796,00
Insumo	2455	ORSE	Aluguel de caminhão guindauto 3,0 t (m. benz - 1215 c/48-143,0 hp	Equipamento	h	1,0000000	104,51	104,51
Composição	2497	ORSE	Escavação manual de vala ou cava em material de 1ª categoria, profundidade até 1,50m	Escavação Manual em Área Urbana	m³	0,2500000	55,52	13,88
Insumo	00006111/SINAPI	ORSE	Servente de obras (horista)	Mão de Obra	h	2,0000000	14,58	29,16
Composição	10550	ORSE	Encargos Complementares - Pedreiro	Provisórios	h	2,0000000	3,73	7,46
Insumo	00004750/SINAPI	ORSE	Pedreiro (horista)	Mão de Obra	h	2,0000000	20,44	40,88
Composição	10549	ORSE	Encargos Complementares - Servente	Provisórios	h	2,0000000	3,86	7,72
Composição	124	ORSE	Concreto simples fabricado na obra, fck=13,5 mpa (b1/b2), sem lançamento e adensamento	Concreto Simples	m³	0,2500000	526,26	131,56

Detalhamento de Cálculo ORSE

Item	Código	Banco	Descrição	Tipo	Und	Quant.	Valor Unit	Total		
Insumo	7114	ORSE	Poste de aço galvanizado cônico contínuo reto, diâmetro superior de 76mm, diâmetro da base 208mm, altura total 12m, com base de fixação, Conipost ref. Série 3012/BJG+CH, classe 100 da Conipost ou similar	Material	un	1,0000000	5.796,00	5.796,00		
Insumo	2455	ORSE	Aluguel de caminhão guindauto 3,0 t (m. benz - 1215 c/48-143,0 hp	Equipamento	h	1,0000000	104,51	104,51		
Insumo	00006111/SINAPI	ORSE	Servente de obras (horista)	Mão de Obra	h	4,2500000	14,58	61,96		
Insumo	10599	ORSE	Protetor solar fps 30 com 120ml	Material	un	0,0112500	18,00	0,20		
Insumo	10362	ORSE	Seguro de vida e acidente em grupo	Serviços	un	0,0281250	12,54	0,35		
Insumo	4728	ORSE	Talhadeira chata 10"	Material	un	0,0012750	18,58	0,02		
Insumo	158	ORSE	Almoço (Participação do empregador)	Material	un	0,6362500	14,00	8,90		
Insumo	00012894/SINAPI	ORSE	Capa para chuva em pvc com forro de poliester, com capuz (amarela ou azul)	Material	un	0,0012500	20,11	0,02		
Insumo	00012892/SINAPI	ORSE	Luva raspa de couro, cano curto (punho *7* cm)	Material	par	0,0143750	10,87	0,15		
Insumo	00002711/SINAPI	ORSE	Carrinho de mao, em aço, com capacidade de *45 a 65* l / *100* kg, pneu com camara	Material	un	0,0008500	195,80	0,16		
Insumo	00012895/SINAPI	ORSE	Capacete de segurança aba frontal com suspensao de polietileno, sem jugular (classe b)	Material	un	0,0037500	13,50	0,05		
Insumo	10596	ORSE	Protetor auricular	Material	un	0,0281250	4,81	0,13		
Insumo	10492	ORSE	Cesta Básica	Material	un	0,0281250	205,00	5,76		
Insumo	941	ORSE	Fardamento com mangas curta	Material	un	0,0093750	193,04	1,80		
Insumo	1651	ORSE	Óculos branco proteção	Material	pr	0,0050000	6,00	0,03		
Insumo	2378	ORSE	Vale transporte	Material	un	0,5307250	4,50	2,38		
Insumo	4729	ORSE	Marreta 1 kg com cabo	Material	un	0,0004250	37,80	0,01		
Insumo	00012893/SINAPI	ORSE	Bota de segurança com biqueira de aço e colarinho acolchoado	Material	par	0,0050000	73,93	0,36		
Insumo	10788	ORSE	Pá quadrada	Material	un	0,0008500	36,90	0,03		
Insumo	10517	ORSE	Exames admissionais/demissionais (checkup)	Serviços	cj	0,0025000	300,00	0,75		
Insumo	10761	ORSE	Refeição - café da manhã (café com leite e dois pães com manteiga)	Serviços	un	0,6362500	5,00	3,18		
Insumo	4722	ORSE	Colher de pedreiro	Material	un	0,0008000	18,80	0,01		
Insumo	11265	ORSE	Martelo de borracha com cabo	Material	un	0,0008000	18,75	0,01		
Insumo	11264	ORSE	Marreta de 1/2 kg com cabo	Material	un	0,0004000	13,52	0,00		
Insumo	11247	ORSE	Serra mármore	Material	un	0,0002000	319,90	0,06		
Insumo	11246	ORSE	Escala métrica de bambú	Material	Un	0,0014000	10,22	0,01		
Insumo	11245	ORSE	Desempoladeira de madeira 12x22	Material	un	0,0014000	11,60	0,01		
Insumo	10789	ORSE	Nível de bolha de madeira	Material	un	0,0004000	15,40	0,00		
Insumo	4174	ORSE	Desempeneadeira de aço lisa, cabo madeira, ref:143, Atlas ou similar	Material	un	0,0010000	12,90	0,01		
Insumo	10790	ORSE	Prumo de face	Material	un	0,0002000	25,95	0,00		
Insumo	11243	ORSE	Martelo sem unha	Material	un	0,0002000	28,00	0,00		
Insumo	10282	ORSE	Regua de alumínio c/ 2,00m (para pedreiro)	Material	un	0,0004000	44,00	0,01		
Insumo	00004750/SINAPI	ORSE	Pedreiro (horista)	Mão de Obra	h	2,0000000	20,44	40,88		
Insumo	00004721/SINAPI	ORSE	Pedra britada n. 1 (9,5 a 19 mm) posto pedreira/fornecedor, sem frete	Material	m³	0,0522500	137,75	7,19		
Insumo	00000367/SINAPI	ORSE	Areia grossa - posto jazida/fornecedor (retirado na jazida, sem transporte)	Material	m³	0,2357500	101,30	23,88		
Insumo	00001379/SINAPI	ORSE	Cimento portland composto cp ii-32	Material	kg	63,7500000	0,80	51,00		
Insumo	00004718/SINAPI	ORSE	Pedra britada n. 2 (19 a 38 mm) posto pedreira/fornecedor, sem frete	Material	m³	0,1567500	138,48	21,70		
					MO sem LS =>	102,84	LS =>	0,00	MO com LS =>	102,84
					Valor do BDI =>	1.433,54			Valor com BDI =>	7.565,06
					Quant. =>	6,00	Preço Total =>	45.390,36		

12.19	Código	Banco	Descrição	Tipo	Und	Quant.	Valor Unit	Total		
Composição	95728	SINAPI	ELETRODUTO RÍGIDO SOLDÁVEL, PVC, DN 32 MM (1"), APARENTE - FORNECIMENTO E INSTALAÇÃO. AF_10/2022	Instalações Elétricas - Eletrodutos, Conexões e Livro SINAPI: Cálculos e Parâmetros	M	1,0000000	28,92	28,92		
Composição Auxiliar	88264	SINAPI	ELETRICISTA COM ENCARGOS COMPLEMENTARES	Livro SINAPI: Cálculos e Parâmetros	H	0,2030000	32,48	6,59		
Composição Auxiliar	91170	SINAPI	FIXAÇÃO DE TUBOS HORIZONTAIS DE PVC ÁGUA, PVC ESGOTO, PVC ÁGUA PLUVIAL, CPVC, PPR, COBRE OU AÇO, DIÂMETROS MENORES OU IGUAIS A 40 MM, COM ABRAÇADEIRA METÁLICA RÍGIDA TIPO U PERFIL 1 1/4", FIXADA EM PERFILADO EM LAJE. AF_09/2023 PS	Rasgos e Fixações	M	1,0000000	10,91	10,91		
Composição Auxiliar	88247	SINAPI	AUXILIAR DE ELETRICISTA COM ENCARGOS COMPLEMENTARES	Livro SINAPI: Cálculos e Parâmetros	H	0,2030000	27,11	5,50		
Insumo	00002679	SINAPI	ELETRODUTO DE PVC RIGIDO SOLDAVEL, CLASSE B, DE 32 MM	Material	M	1,0538000	5,62	5,92		
					MO sem LS =>	13,57	LS =>	0,00	MO com LS =>	13,57
					Valor do BDI =>	6,76			Valor com BDI =>	35,68
					Quant. =>	460,00	Preço Total =>	16.412,80		

12.20	Código	Banco	Descrição	Tipo	Und	Quant.	Valor Unit	Total
Composição	92986	SINAPI	CABO DE COBRE FLEXÍVEL ISOLADO, 35 MM², ANTI-CHAMA 0,6/1,0 KV, PARA REDE ENTERRADA DE DISTRIBUIÇÃO DE ENERGIA ELÉTRICA - FORNECIMENTO E INSTALAÇÃO. AF_12/2021	Redes Enterradas de Distribuição Elétrica	M	1,0000000	46,87	46,87
Composição Auxiliar	88264	SINAPI	ELETRICISTA COM ENCARGOS COMPLEMENTARES	Livro SINAPI: Cálculos e Parâmetros	H	0,0697000	32,48	2,26

Composição Auxiliar	88247	SINAPI	AUXILIAR DE ELETRICISTA COM ENCARGOS COMPLEMENTARES	Livro SINAPI: Cálculos e Parâmetros	H	0,0697000	27,11	1,88		
Insumo	00001019	SINAPI	CABO DE COBRE, FLEXIVEL, CLASSE 4 OU 5, ISOLACAO EM PVC/A, ANTICHAMA BWF-B, COBERTURA PVC-ST1, ANTICHAMA BWF-B, 1 CONDUTOR, 0,6/1 KV, SECAO NOMINAL 35 MM2	Material	M	1,0150000	42,04	42,67		
Insumo	00021127	SINAPI	FITA ISOLANTE ADESIVA ANTICHAMA, USO ATE 750 V, EM ROLO DE 19 MM X 5 M	Material	UN	0,0090000	6,80	0,06		
					MO sem LS =>	2,77	LS =>	0,00	MO com LS =>	2,77
					Valor do BDI =>	10,95			Valor com BDI =>	57,82
						Quant. =>	150,00	Preço Total =>	8.673,00	
12.21	Código	Banco	Descrição	Tipo	Und	Quant.	Valor Unit	Total		
Composição	92984	SINAPI	CABO DE COBRE FLEXÍVEL ISOLADO, 25 MM ² , ANTI-CHAMA 0,6/1,0 KV, PARA REDE ENTERRADA DE DISTRIBUIÇÃO DE ENERGIA ELÉTRICA - FORNECIMENTO E INSTALAÇÃO. AF_12/2021	Redes Enterradas de Distribuição Elétrica	M	1,0000000	33,86	33,86		
Composição Auxiliar	88264	SINAPI	ELETRICISTA COM ENCARGOS COMPLEMENTARES	Livro SINAPI: Cálculos e Parâmetros	H	0,0608000	32,48	1,97		
Composição Auxiliar	88247	SINAPI	AUXILIAR DE ELETRICISTA COM ENCARGOS COMPLEMENTARES	Livro SINAPI: Cálculos e Parâmetros	H	0,0608000	27,11	1,64		
Insumo	00021127	SINAPI	FITA ISOLANTE ADESIVA ANTICHAMA, USO ATE 750 V, EM ROLO DE 19 MM X 5 M	Material	UN	0,0090000	6,80	0,06		
Insumo	00000996	SINAPI	CABO DE COBRE, FLEXIVEL, CLASSE 4 OU 5, ISOLACAO EM PVC/A, ANTICHAMA BWF-B, COBERTURA PVC-ST1, ANTICHAMA BWF-B, 1 CONDUTOR, 0,6/1 KV, SECAO NOMINAL 25 MM2	Material	M	1,0150000	29,75	30,19		
					MO sem LS =>	2,41	LS =>	0,00	MO com LS =>	2,41
					Valor do BDI =>	7,91			Valor com BDI =>	41,77
						Quant. =>	350,00	Preço Total =>	14.619,50	
12.22	Código	Banco	Descrição	Tipo	Und	Quant.	Valor Unit	Total		
Composição	91933	SINAPI	CABO DE COBRE FLEXÍVEL ISOLADO, 10 MM ² , ANTI-CHAMA 0,6/1,0 KV, PARA CIRCUITOS TERMINAIS - FORNECIMENTO E INSTALAÇÃO. AF_03/2023	Instalações Elétricas - Eletrodutos Embutidos, Cabos, Caixas, Tomadas e Interruptores	M	1,0000000	19,56	19,56		
Composição Auxiliar	88247	SINAPI	AUXILIAR DE ELETRICISTA COM ENCARGOS COMPLEMENTARES	Livro SINAPI: Cálculos e Parâmetros	H	0,0760000	27,11	2,06		
Composição Auxiliar	88264	SINAPI	ELETRICISTA COM ENCARGOS COMPLEMENTARES	Livro SINAPI: Cálculos e Parâmetros	H	0,0760000	32,48	2,46		
Insumo	00001020	SINAPI	CABO DE COBRE, FLEXIVEL, CLASSE 4 OU 5, ISOLACAO EM PVC/A, ANTICHAMA BWF-B, COBERTURA PVC-ST1, ANTICHAMA BWF-B, 1 CONDUTOR, 0,6/1 KV, SECAO NOMINAL 10 MM2	Material	M	1,2434000	12,05	14,98		
Insumo	00021127	SINAPI	FITA ISOLANTE ADESIVA ANTICHAMA, USO ATE 750 V, EM ROLO DE 19 MM X 5 M	Material	UN	0,0094000	6,80	0,06		
					MO sem LS =>	3,02	LS =>	0,00	MO com LS =>	3,02
					Valor do BDI =>	4,57			Valor com BDI =>	24,13
						Quant. =>	250,00	Preço Total =>	6.032,50	
12.23	Código	Banco	Descrição	Tipo	Und	Quant.	Valor Unit	Total		
Composição	91933	SINAPI	CABO DE COBRE FLEXÍVEL ISOLADO, 16 MM ² , ANTI-CHAMA 0,6/1,0 KV, PARA CIRCUITOS TERMINAIS - FORNECIMENTO E INSTALAÇÃO. AF_03/2023	Instalações Elétricas - Eletrodutos Embutidos, Cabos, Caixas, Tomadas e Interruptores	M	1,0000000	30,71	30,71		
Composição Auxiliar	88247	SINAPI	AUXILIAR DE ELETRICISTA COM ENCARGOS COMPLEMENTARES	Livro SINAPI: Cálculos e Parâmetros	H	0,1140000	27,11	3,09		
Composição Auxiliar	88264	SINAPI	ELETRICISTA COM ENCARGOS COMPLEMENTARES	Livro SINAPI: Cálculos e Parâmetros	H	0,1140000	32,48	3,70		
Insumo	00021127	SINAPI	FITA ISOLANTE ADESIVA ANTICHAMA, USO ATE 750 V, EM ROLO DE 19 MM X 5 M	Material	UN	0,0094000	6,80	0,06		
Insumo	00000995	SINAPI	CABO DE COBRE, FLEXIVEL, CLASSE 4 OU 5, ISOLACAO EM PVC/A, ANTICHAMA BWF-B, COBERTURA PVC-ST1, ANTICHAMA BWF-B, 1 CONDUTOR, 0,6/1 KV, SECAO NOMINAL 16 MM2	Material	M	1,2434000	19,19	23,86		
					MO sem LS =>	4,53	LS =>	0,00	MO com LS =>	4,53
					Valor do BDI =>	7,17			Valor com BDI =>	37,88
						Quant. =>	250,00	Preço Total =>	9.470,00	
12.24	Código	Banco	Descrição	Tipo	Und	Quant.	Valor Unit	Total		
Composição	91931	SINAPI	CABO DE COBRE FLEXÍVEL ISOLADO, 6 MM ² , ANTI-CHAMA 0,6/1,0 KV, PARA CIRCUITOS TERMINAIS - FORNECIMENTO E INSTALAÇÃO. AF_03/2023	Instalações Elétricas - Eletrodutos Embutidos, Cabos, Caixas, Tomadas e Interruptores	M	1,0000000	12,22	12,22		
Composição Auxiliar	88264	SINAPI	ELETRICISTA COM ENCARGOS COMPLEMENTARES	Livro SINAPI: Cálculos e Parâmetros	H	0,0510000	32,48	1,65		
Composição Auxiliar	88247	SINAPI	AUXILIAR DE ELETRICISTA COM ENCARGOS COMPLEMENTARES	Livro SINAPI: Cálculos e Parâmetros	H	0,0510000	27,11	1,38		
Insumo	00000994	SINAPI	CABO DE COBRE, FLEXIVEL, CLASSE 4 OU 5, ISOLACAO EM PVC/A, ANTICHAMA BWF-B, COBERTURA PVC-ST1, ANTICHAMA BWF-B, 1 CONDUTOR, 0,6/1 KV, SECAO NOMINAL 6 MM2	Material	M	1,2434000	7,35	9,13		
Insumo	00021127	SINAPI	FITA ISOLANTE ADESIVA ANTICHAMA, USO ATE 750 V, EM ROLO DE 19 MM X 5 M	Material	UN	0,0094000	6,80	0,06		
					MO sem LS =>	2,02	LS =>	0,00	MO com LS =>	2,02
					Valor do BDI =>	2,85			Valor com BDI =>	15,07
						Quant. =>	100,00	Preço Total =>	1.507,00	
12.25	Código	Banco	Descrição	Tipo	Und	Quant.	Valor Unit	Total		
Composição	91930	SINAPI	CABO DE COBRE FLEXÍVEL ISOLADO, 6 MM ² , ANTI-CHAMA 450/750 V, PARA CIRCUITOS TERMINAIS - FORNECIMENTO E INSTALAÇÃO. AF_03/2023	Instalações Elétricas - Eletrodutos Embutidos, Cabos, Caixas, Tomadas e Interruptores	M	1,0000000	11,30	11,30		
Composição Auxiliar	88264	SINAPI	ELETRICISTA COM ENCARGOS COMPLEMENTARES	Livro SINAPI: Cálculos e Parâmetros	H	0,0510000	32,48	1,65		
Composição Auxiliar	88247	SINAPI	AUXILIAR DE ELETRICISTA COM ENCARGOS COMPLEMENTARES	Livro SINAPI: Cálculos e Parâmetros	H	0,0510000	27,11	1,38		
Insumo	00021127	SINAPI	FITA ISOLANTE ADESIVA ANTICHAMA, USO ATE 750 V, EM ROLO DE 19 MM X 5 M	Material	UN	0,0094000	6,80	0,06		

Insumo	00000982	SINAPI	CABO DE COBRE, FLEXIVEL, CLASSE 4 OU 5, ISOLACAO EM PVC/A, ANTICHAMA BWF-B, 1 CONDUTOR, 450/750 V, SECAO NOMINAL 6 MM2	Material	M	1,2434000	6,61	8,21	
				MO sem LS =>	2,02	LS =>	0,00	MO com LS =>	2,02
				Valor do BDI =>	2,64			Valor com BDI =>	13,94
						Quant. =>	27.000,00	Preço Total =>	376.380,00
12.26	Código	Banco	Descrição	Tipo	Und	Quant.	Valor Unit	Total	
Composição	101632	SINAPI	RELÉ FOTOELÉTRICO PARA COMANDO DE ILUMINAÇÃO EXTERNA 1000 W - FORNECIMENTO E INSTALAÇÃO. AF_02/2025	Luminárias Externas	UN	1,0000000	36,27	36,27	
Composição Auxiliar	88247	SINAPI	AUXILIAR DE ELETRICISTA COM ENCARGOS COMPLEMENTARES	Livro SINAPI: Cálculos e Parâmetros	H	0,0146000	27,11	0,39	
Composição Auxiliar	88264	SINAPI	ELETRICISTA COM ENCARGOS COMPLEMENTARES	Livro SINAPI: Cálculos e Parâmetros	H	0,0146000	32,48	0,47	
Insumo	00021127	SINAPI	FITA ISOLANTE ADESIVA ANTICHAMA, USO ATE 750 V, EM ROLO DE 19 MM X 5 M	Material	UN	0,0210000	6,80	0,14	
Insumo	00002510	SINAPI	RELE FOTOELÉTRICO INTERNO E EXTERNO BIVOLT 1000 W, DE CONECTOR, SEM BASE	Material	UN	1,0000000	35,27	35,27	
				MO sem LS =>	0,58	LS =>	0,00	MO com LS =>	0,58
				Valor do BDI =>	8,47			Valor com BDI =>	44,74
						Quant. =>	62,00	Preço Total =>	2.773,88
12.27	Código	Banco	Descrição	Tipo	Und	Quant.	Valor Unit	Total	
Composição	170884	SEDOP	Quadro de distribuição plástico de embutir p/ 06 disjuntores (s/ barramento)	0	un	1,0000000	113,99	113,99	
Composição Auxiliar	280007	SEDOP	AUXILIAR DE ELETRICISTA COM ENCARGOS COMPLEMENTARES	0	h	0,5000000	26,52	13,26	
Composição Auxiliar	280014	SEDOP	ELETRICISTA COM ENCARGOS COMPLEMENTARES	0	h	1,0000000	32,52	32,52	
Insumo	E00451	SEDOP	Quadro de distribuição plástico de embutir p/ 06 disjuntores (s/ barramento)	Material	un	1,0000000	68,21	68,21	
				MO sem LS =>	30,97	LS =>	0,00	MO com LS =>	30,97
				Valor do BDI =>	26,65			Valor com BDI =>	140,64
						Quant. =>	8,00	Preço Total =>	1.125,12
12.28	Código	Banco	Descrição	Tipo	Und	Quant.	Valor Unit	Total	
Composição	91996	SINAPI	TOMADA MÉDIA DE EMBUTIR (1 MÓDULO), 2P+T 10 A, INCLUINDO SUPORTE E PLACA - FORNECIMENTO E INSTALAÇÃO. AF_03/2023	Instalações Elétricas - Eletrodutos Embutidos, Cabos, Caixas, Tomadas e Interruptores	UN	1,0000000	37,15	37,15	
Composição Auxiliar	91946	SINAPI	SUPORTE PARAFUSADO COM PLACA DE ENCAIXE 4" X 2" MÉDIO (1,30 M DO PISO) PARA PONTO ELÉTRICO - FORNECIMENTO E INSTALAÇÃO. AF_03/2023	Instalações Elétricas - Eletrodutos Embutidos, Cabos, Caixas, Tomadas e Interruptores	UN	1,0000000	11,46	11,46	
Composição Auxiliar	91994	SINAPI	TOMADA MÉDIA DE EMBUTIR (1 MÓDULO), 2P+T 10 A, SEM SUPORTE E SEM PLACA - FORNECIMENTO E INSTALAÇÃO. AF_03/2023	Instalações Elétricas - Eletrodutos Embutidos, Cabos, Caixas, Tomadas e Interruptores	UN	1,0000000	25,69	25,69	
				MO sem LS =>	17,71	LS =>	0,00	MO com LS =>	17,71
				Valor do BDI =>	8,68			Valor com BDI =>	45,83
						Quant. =>	24,00	Preço Total =>	1.099,92
12.29	Código	Banco	Descrição	Tipo	Und	Quant.	Valor Unit	Total	
Composição	91953	SINAPI	INTERRUPTOR SIMPLES (1 MÓDULO), 10A/250V, INCLUINDO SUPORTE E PLACA - FORNECIMENTO E INSTALAÇÃO. AF_03/2023	Instalações Elétricas - Eletrodutos Embutidos, Cabos, Caixas, Tomadas e Interruptores	UN	1,0000000	31,25	31,25	
Composição Auxiliar	91952	SINAPI	INTERRUPTOR SIMPLES (1 MÓDULO), 10A/250V, SEM SUPORTE E SEM PLACA - FORNECIMENTO E INSTALAÇÃO. AF_03/2023	Instalações Elétricas - Eletrodutos Embutidos, Cabos, Caixas, Tomadas e Interruptores	UN	1,0000000	19,79	19,79	
Composição Auxiliar	91946	SINAPI	SUPORTE PARAFUSADO COM PLACA DE ENCAIXE 4" X 2" MÉDIO (1,30 M DO PISO) PARA PONTO ELÉTRICO - FORNECIMENTO E INSTALAÇÃO. AF_03/2023	Instalações Elétricas - Eletrodutos Embutidos, Cabos, Caixas, Tomadas e Interruptores	UN	1,0000000	11,46	11,46	
				MO sem LS =>	14,32	LS =>	0,00	MO com LS =>	14,32
				Valor do BDI =>	7,30			Valor com BDI =>	38,55
						Quant. =>	8,00	Preço Total =>	308,40
12.30	Código	Banco	Descrição	Tipo	Und	Quant.	Valor Unit	Total	
Composição	13157	ORSE	Luminária plafon (sobrepôr) 22,5 x 22,5 - 18 W - 6000K - G-Light ou similar	Luminárias Internas	un	1,0000000	58,19	58,19	
Item	Código	Banco	Descrição	Tipo	Und	Quant.	Valor Unit	Total	
Insumo	00002436/SINAPI	ORSE	Eletricista (horista)	Mão de Obra	h	0,5000000	20,44	10,22	
Insumo	00006111/SINAPI	ORSE	Servente de obras (horista)	Mão de Obra	h	0,5000000	14,58	7,29	
Composição	10549	ORSE	Encargos Complementares - Servente	Provisórios	h	0,5000000	3,86	1,93	
Insumo	13946	ORSE	Luminária plafon (sobrepôr) 22,5 x 22,5 - 18 W - 6000K - G-Light ou similar	Material	un	1,0000000	36,90	36,90	
Composição	10552	ORSE	Encargos Complementares - Eletricista	Provisórios	h	0,5000000	3,73	1,86	
Detalhamento de Cálculo ORSE									
Item	Código	Banco	Descrição	Tipo	Und	Quant.	Valor Unit	Total	
Insumo	00002436/SINAPI	ORSE	Eletricista (horista)	Mão de Obra	h	0,5000000	20,44	10,22	
Insumo	00006111/SINAPI	ORSE	Servente de obras (horista)	Mão de Obra	h	0,5000000	14,58	7,29	
Insumo	10599	ORSE	Protetor solar fps 30 com 120ml	Material	un	0,0018000	18,00	0,03	
Insumo	10362	ORSE	Seguro de vida e acidente em grupo	Serviços	un	0,0045000	12,54	0,05	
Insumo	4728	ORSE	Talhadeira chata 10"	Material	un	0,0001500	18,58	0,00	
Insumo	158	ORSE	Almoço (Participação do empregador)	Material	un	0,1018000	14,00	1,42	
Insumo	00012894/SINAPI	ORSE	Capa para chuva em pvc com forro de poliéster, com capuz (amarela ou azul)	Material	un	0,0002000	20,11	0,00	

Insumo	00012892/ SINAPI	ORSE	Luva raspa de couro, cano curto (punho *7* cm)	Material	par	0,0023000	10,87	0,02			
Insumo	00002711/ SINAPI	ORSE	Carrinho de mao, em aco, com capacidade de *45 a 65* l / *100* kg, pneu com camara	Material	un	0,0001000	195,80	0,01			
Insumo	00012895/ SINAPI	ORSE	Capacete de segurancra aba frontal com suspensao de polietileno, sem jugular (classe b)	Material	un	0,0006000	13,50	0,00			
Insumo	10596	ORSE	Protetor auricular	Material	un	0,0045000	4,81	0,02			
Insumo	10492	ORSE	Cesta Básica	Material	un	0,0045000	205,00	0,92			
Insumo	941	ORSE	Fardamento com mangas curta	Material	un	0,0015000	193,04	0,28			
Insumo	1651	ORSE	Óculos branco proteção	Material	pr	0,0008000	6,00	0,00			
Insumo	2378	ORSE	Vale transporte	Material	un	0,0797500	4,50	0,35			
Insumo	4729	ORSE	Marreta 1 kg com cabo	Material	un	0,0000500	37,80	0,00			
Insumo	00012893/ SINAPI	ORSE	Bota de segurancra com biqueira de aco e colarinho acolchoado	Material	par	0,0007500	73,93	0,05			
Insumo	10788	ORSE	Pá quadrada	Material	un	0,0001000	36,90	0,00			
Insumo	10517	ORSE	Exames admissionais/demissionais (checkup)	Serviços	cj	0,0004000	300,00	0,12			
Insumo	10761	ORSE	Refeição - café da manhã (café com leite e dois pães com manteiga)	Serviços	un	0,1018000	5,00	0,50			
Insumo	13946	ORSE	Luminária plafon (sobrepør) 22,5 x 22,5 - 18 W - 6000K - G- Light ou similar	Material	un	1,0000000	36,90	36,90			
Insumo	11242	ORSE	Chave inglesa 12"	Material	un	0,0000500	44,00	0,00			
Insumo	10579	ORSE	Chave de fenda chata 30 cm	Material	un	0,0001000	26,89	0,00			
Insumo	11241	ORSE	Alicate volt-amperimetro	Material	un	0,0001000	170,60	0,01			
Insumo	11240	ORSE	Alicate com isolamento	Material	un	0,0001000	47,69	0,00			
						MO sem LS =>	17,51	LS =>	0,00	MO com LS =>	17,51
						Valor do BDI =>	13,60			Valor com BDI =>	71,79
						Quant. =>	8,00	Preço Total =>	574,32		

12.31	Código	Banco	Descrição	Tipo	Und	Quant.	Valor Unit	Total			
Composição	91940	SINAPI	CAIXA RETANGULAR 4" X 2" MÉDIA (1,30 M DO PISO), PVC, INSTALADA EM PAREDE - FORNECIMENTO E INSTALAÇÃO. AF_03/2023	Instalações Elétricas - Eletrodutos Embutidos, Cabos, Caixas, Tomadas e Interruptores	UN	1,0000000	20,95	20,95			
Composição Auxiliar	88264	SINAPI	ELETRICISTA COM ENCARGOS COMPLEMENTARES	Livro SINAPI: Cálculos e Parâmetros	H	0,2910000	32,48	9,45			
Composição Auxiliar	88247	SINAPI	AUXILIAR DE ELETRICISTA COM ENCARGOS COMPLEMENTARES	Livro SINAPI: Cálculos e Parâmetros	H	0,2910000	27,11	7,88			
Composição Auxiliar	88629	SINAPI	ARGAMASSA TRAÇO 1:3 (EM VOLUME DE CIMENTO E AREIA MÉDIA ÚMIDA), PREPARO MANUAL. AF_08/2019	Argamassas	m³	0,0009000	912,39	0,82			
Insumo	00001872	SINAPI	CAIXA DE PASSAGEM, EM PVC, DE 4" X 2", PARA ELETRODUTO FLEXIVEL CORRUGADO	Material	UN	1,0000000	2,80	2,80			
						MO sem LS =>	11,70	LS =>	0,00	MO com LS =>	11,70
						Valor do BDI =>	4,89			Valor com BDI =>	25,84
						Quant. =>	40,00	Preço Total =>	1.033,60		

12.32	Código	Banco	Descrição	Tipo	Und	Quant.	Valor Unit	Total			
Composição	91936	SINAPI	CAIXA OCTOGONAL 4" X 4", PVC, INSTALADA EM LAJE - FORNECIMENTO E INSTALAÇÃO. AF_03/2023	Instalações Elétricas - Eletrodutos Embutidos, Cabos,	UN	1,0000000	20,45	20,45			
Composição Auxiliar	88247	SINAPI	AUXILIAR DE ELETRICISTA COM ENCARGOS COMPLEMENTARES	Livro SINAPI: Cálculos e Parâmetros	H	0,2220000	27,11	6,01			
Composição Auxiliar	88264	SINAPI	ELETRICISTA COM ENCARGOS COMPLEMENTARES	Livro SINAPI: Cálculos e Parâmetros	H	0,2220000	32,48	7,21			
Insumo	00012001	SINAPI	CAIXA OCTOGONAL DE FUNDO MOVEL, EM PVC, DE 4" X 4", PARA ELETRODUTO FLEXIVEL CORRUGADO	Material	UN	1,0000000	7,23	7,23			
						MO sem LS =>	8,83	LS =>	0,00	MO com LS =>	8,83
						Valor do BDI =>	4,78			Valor com BDI =>	25,23
						Quant. =>	8,00	Preço Total =>	201,84		

12.33	Código	Banco	Descrição	Tipo	Und	Quant.	Valor Unit	Total			
Composição	91854	SINAPI	ELETRODUTO FLEXIVEL CORRUGADO, PVC, DN 25 MM (3/4"), PARA CIRCUITOS TERMINAIS, INSTALADO EM PAREDE - FORNECIMENTO E INSTALAÇÃO. AF_03/2023	Instalações Elétricas - Eletrodutos Embutidos, Cabos, Caixas, Tomadas e Interruptores	M	1,0000000	11,31	11,31			
Composição Auxiliar	88247	SINAPI	AUXILIAR DE ELETRICISTA COM ENCARGOS COMPLEMENTARES	Livro SINAPI: Cálculos e Parâmetros	H	0,1340000	27,11	3,63			
Composição Auxiliar	88264	SINAPI	ELETRICISTA COM ENCARGOS COMPLEMENTARES	Livro SINAPI: Cálculos e Parâmetros	H	0,1340000	32,48	4,35			
Insumo	00002688	SINAPI	ELETRODUTO PVC FLEXIVEL CORRUGADO, COR AMARELA, DE 25 MM	Material	M	1,0170000	3,28	3,33			
						MO sem LS =>	5,33	LS =>	0,00	MO com LS =>	5,33
						Valor do BDI =>	2,64			Valor com BDI =>	13,95
						Quant. =>	200,00	Preço Total =>	2.790,00		

12.34	Código	Banco	Descrição	Tipo	Und	Quant.	Valor Unit	Total			
Composição	91926	SINAPI	CABO DE COBRE FLEXIVEL ISOLADO, 2,5 MM², ANTI-CHAMA 450/750 V, PARA CIRCUITOS TERMINAIS - FORNECIMENTO E INSTALAÇÃO. AF_03/2023	Instalações Elétricas - Eletrodutos Embutidos, Cabos, Caixas, Tomadas e Interruptores	M	1,0000000	5,22	5,22			
Composição Auxiliar	88264	SINAPI	ELETRICISTA COM ENCARGOS COMPLEMENTARES	Livro SINAPI: Cálculos e Parâmetros	H	0,0290000	32,48	0,94			
Composição Auxiliar	88247	SINAPI	AUXILIAR DE ELETRICISTA COM ENCARGOS COMPLEMENTARES	Livro SINAPI: Cálculos e Parâmetros	H	0,0290000	27,11	0,78			
Insumo	00001014	SINAPI	CABO DE COBRE, FLEXIVEL, CLASSE 4 OU 5, ISOLACAO EM PVC/A, ANTICHAMA BWF-B, 1 CONDUTOR, 450/750 V, SECAO NOMINAL 2,5 MM2	Material	M	1,2434000	2,77	3,44			
Insumo	00021127	SINAPI	FITA ISOLANTE ADESIVA ANTICHAMA, USO ATE 750 V, EM ROLO DE 19 MM X 5 M	Material	UN	0,0094000	6,80	0,06			
						MO sem LS =>	1,14	LS =>	0,00	MO com LS =>	1,14
						Valor do BDI =>	1,22			Valor com BDI =>	6,44
						Quant. =>	1.000,00	Preço Total =>	6.440,00		

12.35	Código	Banco	Descrição	Tipo	Und	Quant.	Valor Unit	Total
-------	--------	-------	-----------	------	-----	--------	------------	-------

Composição	93654	SINAPI	DISJUNTOR MONOPOLAR TIPO DIN, CORRENTE NOMINAL DE 16A - FORNECIMENTO E INSTALAÇÃO. AF_07/2025	Instalações Elétricas - Quadros, Cabos, Disjuntores, Contatores e	UN	1,0000000	12,12	12,12		
Composição Auxiliar	88264	SINAPI	ELETRICISTA COM ENCARGOS COMPLEMENTARES	Livro SINAPI: Cálculos e Parâmetros	H	0,0354280	32,48	1,15		
Composição Auxiliar	88247	SINAPI	AUXILIAR DE ELETRICISTA COM ENCARGOS COMPLEMENTARES	Livro SINAPI: Cálculos e Parâmetros	H	0,0354280	27,11	0,96		
Insumo	00034653	SINAPI	DISJUNTOR TERMOMAGNETICO PARA TRILHO DIN (IEC), MONOPOLAR, 6 - 32 A	Material	UN	1,0000000	9,03	9,03		
Insumo	00001570	SINAPI	TERMINAL A COMPRESSAO EM COBRE ESTANHADO PARA CABO 2,5 MM2, 1 FURO E 1 COMPRESSAO, PARA PARAFUSO DE FIXACAO M5	Material	UN	1,0000000	0,98	0,98		
					MO sem LS =>	1,41	LS =>	0,00	MO com LS =>	1,41
					Valor do BDI =>	2,83			Valor com BDI =>	14,95
					Quant. =>	24,00	Preço Total =>	358,80		
13			SPDA					13.870,30		
13.1	Código	Banco	Descrição	Tipo	Und	Quant.	Valor Unit	Total		
Composição	96985	SINAPI	HASTE DE ATERRAMENTO, DIÂMETRO 5/8", COM 3 METROS - FORNECIMENTO E INSTALAÇÃO. AF_08/2023	Sistema de Proteção contra Descargas Atmosféricas - SPDA	UN	1,0000000	79,38	79,38		
Composição Auxiliar	88247	SINAPI	AUXILIAR DE ELETRICISTA COM ENCARGOS COMPLEMENTARES	Livro SINAPI: Cálculos e Parâmetros	H	0,2484000	27,11	6,73		
Composição Auxiliar	88264	SINAPI	ELETRICISTA COM ENCARGOS COMPLEMENTARES	Livro SINAPI: Cálculos e Parâmetros	H	0,2484000	32,48	8,06		
Insumo	00003379	SINAPI	HASTE DE ATERRAMENTO EM ACO COM 3,00 M DE COMPRIMENTO E DN = 5/8", REVESTIDA COM BAIXA CAMADA DE COBRE, SEM CONECTOR	Material	UN	1,0000000	64,59	64,59		
					MO sem LS =>	9,89	LS =>	0,00	MO com LS =>	9,89
					Valor do BDI =>	18,55			Valor com BDI =>	97,93
					Quant. =>	24,00	Preço Total =>	2.350,32		
13.2	Código	Banco	Descrição	Tipo	Und	Quant.	Valor Unit	Total		
Composição	98111	SINAPI	CAIXA DE INSPEÇÃO PARA ATERRAMENTO, CIRCULAR, EM POLIETILENO, DIÂMETRO INTERNO = 0,3 M. AF_12/2020	Caixas Enterradas	UN	1,0000000	59,66	59,66		
Composição Auxiliar	101618	SINAPI	PREPARO DE FUNDO DE VALA COM LARGURA MENOR QUE 1,5 M, COM CAMADA DE AREIA, LANÇAMENTO MANUAL. AF_08/2020	Escoramento e Preparo de Fundo de Valas	m³	0,0141000	281,44	3,96		
Composição Auxiliar	88316	SINAPI	SERVEANTE COM ENCARGOS COMPLEMENTARES	Livro SINAPI: Cálculos e Parâmetros	H	0,1088000	26,11	2,84		
Composição Auxiliar	88309	SINAPI	PEDREIRO COM ENCARGOS COMPLEMENTARES	Livro SINAPI: Cálculos e Parâmetros	H	0,1384000	32,10	4,44		
Insumo	00034643	SINAPI	CAIXA DE INSPECAO PARA ATERRAMENTO E PARA RAIOS, EM POLIPROPILENO, DIAMETRO = 300 MM X ALTURA = 400 MM (INCLUIDA TAMPA SEM ESCOTILHA)	Material	UN	1,0000000	48,42	48,42		
					MO sem LS =>	6,23	LS =>	0,00	MO com LS =>	6,23
					Valor do BDI =>	13,94			Valor com BDI =>	73,60
					Quant. =>	4,00	Preço Total =>	294,40		
13.3	Código	Banco	Descrição	Tipo	Und	Quant.	Valor Unit	Total		
Composição	96977	SINAPI	CORDOALHA DE COBRE NU 50 MM², ENTERRADA - FORNECIMENTO E INSTALAÇÃO. AF_08/2023	Sistema de Proteção contra Descargas Atmosféricas - SPDA	M	1,0000000	70,59	70,59		
Composição Auxiliar	88264	SINAPI	ELETRICISTA COM ENCARGOS COMPLEMENTARES	Livro SINAPI: Cálculos e Parâmetros	H	0,0331000	32,48	1,07		
Composição Auxiliar	88247	SINAPI	AUXILIAR DE ELETRICISTA COM ENCARGOS COMPLEMENTARES	Livro SINAPI: Cálculos e Parâmetros	H	0,0331000	27,11	0,89		
Insumo	00000867	SINAPI	CABO DE COBRE NU 50 MM2 MEIO-DURO	Material	M	1,0500000	65,37	68,63		
					MO sem LS =>	1,31	LS =>	0,00	MO com LS =>	1,31
					Valor do BDI =>	16,50			Valor com BDI =>	87,09
					Quant. =>	110,00	Preço Total =>	9.579,90		
13.4	Código	Banco	Descrição	Tipo	Und	Quant.	Valor Unit	Total		
Composição	171299	SEDOP	Ponto de solda exotérmica	0	pt	1,0000000	55,58	55,58		
Composição Auxiliar	280014	SEDOP	ELETRICISTA COM ENCARGOS COMPLEMENTARES	0	h	0,8000000	32,52	26,01		
Composição Auxiliar	280007	SEDOP	AUXILIAR DE ELETRICISTA COM ENCARGOS COMPLEMENTARES	0	h	0,8000000	26,52	21,21		
Insumo	E00732	SEDOP	Molde p/ solda exotérmica	Material	un	0,0100000	293,36	2,93		
Insumo	E00731	SEDOP	Pó de solda	Material	Pct	0,2000000	27,16	5,43		
					MO sem LS =>	31,44	LS =>	0,00	MO com LS =>	31,44
					Valor do BDI =>	12,99			Valor com BDI =>	68,57
					Quant. =>	24,00	Preço Total =>	1.645,68		
14			DRENAGEM					377.118,68		
14.1	Código	Banco	Descrição	Tipo	Und	Quant.	Valor Unit	Total		
Composição	102688	SINAPI	DRENO ESPINHA DE PEIXE (SEÇÃO 0,40 X 0,40 M), COM TUBO DE PEAD CORRUGADO PERFURADO, DN 100 MM, ENCHIMENTO COM AREIA, INCLUSIVE CONEXÕES. AF_07/2021	Drenos	M	1,0000000	46,43	46,43		
Composição Auxiliar	88316	SINAPI	SERVEANTE COM ENCARGOS COMPLEMENTARES	Livro SINAPI: Cálculos e Parâmetros	H	0,3071000	26,11	8,01		
Composição Auxiliar	90106	SINAPI	ESCAVAÇÃO MECANIZADA DE VALA COM PROFUNDIDADE ATÉ 1,5 M (MÉDIA MONTANTE E JUSANTE/UMA COMPOSIÇÃO POR TRECHO), RETROESCAV. (0,26 M3), LARGURA DE 0,8 M A 1,5 M, EM SOLO DE 1A CATEGORIA, LOCAIS COM BAIXO NÍVEL DE INTERFERÊNCIA. AF_09/2024	Escavação de Valas	m³	0,1600000	9,02	1,44		
Composição Auxiliar	88309	SINAPI	PEDREIRO COM ENCARGOS COMPLEMENTARES	Livro SINAPI: Cálculos e Parâmetros	H	0,1024000	32,10	3,28		
Insumo	00038052	SINAPI	TUBO DRENO, CORRUGADO, ESPIRALADO, FLEXIVEL, PERFURADO, EM POLIETILENO DE ALTA DENSIDADE (PEAD), DN 100 MM, (4") PARA DRENAGEM - EM ROLO (NORMA DNIT 093/2006 - E.M)	Material	M	1,0030000	10,56	10,59		
Insumo	00000367	SINAPI	AREIA GROSSA - POSTO JAZIDA/FORNECEDOR (RETIRADO NA JAZIDA, SEM TRANSPORTE)	Material	m³	0,1674000	121,56	20,34		
Insumo	00003670	SINAPI	JUNCAO SIMPLES, PVC, 45 GRAUS, DN 100 X 100 MM, SERIE NORMAL PARA ESGOTO PREDIAL	Material	UN	0,1071000	25,92	2,77		

MO sem LS => 7,74 LS => 0,00 MO com LS => 7,74
 Valor do BDI => 10,85 Valor com BDI => 57,28
Quant. => 1.264,00 Preço Total => 72.401,92

14.2	Código	Banco	Descrição	Tipo	Und	Quant.	Valor Unit	Total	
Composição	98102	SINAPI	CAIXA DE GORDURA SIMPLES, CIRCULAR, EM CONCRETO PRÉ-MOLDADO, DIÂMETRO INTERNO = 0,4 M, ALTURA INTERNA = 0,4 M. AF_12/2020	Caixas Enterradas	UN	1,0000000	176,54	176,54	
Composição Auxiliar	101618	SINAPI	PREPARO DE FUNDO DE VALA COM LARGURA MENOR QUE 1,5 M, COM CAMADA DE AREIA, LANÇAMENTO MANUAL. AF_08/2020	Escoramento e Preparo de Fundo de Valas	m³	0,0192000	281,44	5,40	
Composição Auxiliar	5679	SINAPI	RETROSCAVADEIRA SOBRE RODAS COM CARREGADEIRA, TRAÇÃO 4X4, POTÊNCIA LÍQ. 88 HP, CAÇAMBA CARREG. CAP. MÍN. 1 M3, CAÇAMBA RETRO CAP. 0,26 M3, PESO OPERACIONAL MÍN. 6.674 KG, PROFUNDIDADE ESCAVAÇÃO MÁX. 4,37 M - CHI DIURNO. AF_06/2014	Custos Horários Produtivo e Improdutivo dos Equipamentos	CHI	0,0315000	70,69	2,22	
Composição Auxiliar	88316	SINAPI	SERVENTE COM ENCARGOS COMPLEMENTARES	Livro SINAPI: Cálculos e Parâmetros	H	0,0326000	26,11	0,85	
Composição Auxiliar	88309	SINAPI	PEDREIRO COM ENCARGOS COMPLEMENTARES	Livro SINAPI: Cálculos e Parâmetros	H	0,0415000	32,10	1,33	
Composição Auxiliar	5678	SINAPI	RETROSCAVADEIRA SOBRE RODAS COM CARREGADEIRA, TRAÇÃO 4X4, POTÊNCIA LÍQ. 88 HP, CAÇAMBA CARREG. CAP. MÍN. 1 M3, CAÇAMBA RETRO CAP. 0,26 M3, PESO OPERACIONAL MÍN. 6.674 KG, PROFUNDIDADE ESCAVAÇÃO MÁX. 4,37 M - CHP DIURNO. AF_06/2014	Custos Horários Produtivo e Improdutivo dos Equipamentos	CHP	0,0155000	159,05	2,46	
Insumo	00011881	SINAPI	CAIXA DE GORDURA CILINDRICA EM CONCRETO SIMPLES, PRE-MOLDADA, COM DIAMETRO DE 40 CM E ALTURA DE 45 CM, COM TAMPA	Material	UN	1,0000000	164,28	164,28	
				MO sem LS =>	4,60	LS =>	0,00	MO com LS =>	4,60
				Valor do BDI =>	41,27			Valor com BDI =>	217,81
						Quant. =>	4,00	Preço Total =>	871,24

14.3	Código	Banco	Descrição	Tipo	Und	Quant.	Valor Unit	Total	
Composição	89512	SINAPI	TUBO PVC, SÉRIE R, ÁGUA PLUVIAL, DN 100 MM, FORNECIDO E INSTALADO EM RAMAL DE ENCAMINHAMENTO. AF_06/2022	Instalações Prediais de Águas Pluviais - Tubos, Conexões, Caixas e Ralos	M	1,0000000	54,49	54,49	
Composição Auxiliar	88267	SINAPI	ENCANADOR OU BOMBEIRO HIDRÁULICO COM ENCARGOS COMPLEMENTARES	Livro SINAPI: Cálculos e Parâmetros	H	0,4024000	31,38	12,62	
Composição Auxiliar	88248	SINAPI	AUXILIAR DE ENCANADOR OU BOMBEIRO HIDRÁULICO COM ENCARGOS COMPLEMENTARES	Livro SINAPI: Cálculos e Parâmetros	H	0,4024000	26,10	10,50	
Insumo	00038383	SINAPI	LIXA D'ÁGUA EM FOLHA, COR PRETA, GRAO 100	Material	UN	0,0224000	1,65	0,03	
Insumo	00009841	SINAPI	TUBO PVC, SERIE R, DN 100 MM, PARA ESGOTO OU AGUAS PLUVIAIS PREDIAL (NBR 5688)	Material	M	1,0353000	30,28	31,34	
				MO sem LS =>	15,72	LS =>	0,00	MO com LS =>	15,72
				Valor do BDI =>	12,73			Valor com BDI =>	67,22
						Quant. =>	48,00	Preço Total =>	3.226,56

14.4	Código	Banco	Descrição	Tipo	Und	Quant.	Valor Unit	Total	
Composição	89580	SINAPI	TUBO PVC, SÉRIE R, ÁGUA PLUVIAL, DN 150 MM, FORNECIDO E INSTALADO EM CONDUTORES VERTICAIS DE ÁGUAS PLUVIAIS. AF_06/2022	Instalações Prediais de Águas Pluviais - Tubos, Conexões, Caixas e Ralos	M	1,0000000	73,84	73,84	
Composição Auxiliar	88248	SINAPI	AUXILIAR DE ENCANADOR OU BOMBEIRO HIDRÁULICO COM ENCARGOS COMPLEMENTARES	Livro SINAPI: Cálculos e Parâmetros	H	0,1309000	26,10	3,41	
Composição Auxiliar	88267	SINAPI	ENCANADOR OU BOMBEIRO HIDRÁULICO COM ENCARGOS COMPLEMENTARES	Livro SINAPI: Cálculos e Parâmetros	H	0,1309000	31,38	4,10	
Insumo	00038383	SINAPI	LIXA D'ÁGUA EM FOLHA, COR PRETA, GRAO 100	Material	UN	0,0730000	1,65	0,12	
Insumo	00009840	SINAPI	TUBO PVC, SERIE R, DN 150 MM, PARA ESGOTO OU AGUAS PLUVIAIS PREDIAL (NBR 5688)	Material	M	1,0353000	63,96	66,21	
				MO sem LS =>	5,11	LS =>	0,00	MO com LS =>	5,11
				Valor do BDI =>	17,26			Valor com BDI =>	91,10
						Quant. =>	45,00	Preço Total =>	4.099,50

14.5	Código	Banco	Descrição	Tipo	Und	Quant.	Valor Unit	Total	
Composição	95694	SINAPI	CURVA 90 GRAUS, PVC, SERIE R, ÁGUA PLUVIAL, DN 100 MM, JUNTA ELÁSTICA, FORNECIDO E INSTALADO EM RAMAL DE ENCAMINHAMENTO. AF_06/2022	Instalações Prediais de Águas Pluviais - Tubos, Conexões, Caixas e Ralos	UN	1,0000000	60,85	60,85	
Composição Auxiliar	88248	SINAPI	AUXILIAR DE ENCANADOR OU BOMBEIRO HIDRÁULICO COM ENCARGOS COMPLEMENTARES	Livro SINAPI: Cálculos e Parâmetros	H	0,1288000	26,10	3,36	
Composição Auxiliar	88267	SINAPI	ENCANADOR OU BOMBEIRO HIDRÁULICO COM ENCARGOS COMPLEMENTARES	Livro SINAPI: Cálculos e Parâmetros	H	0,1288000	31,38	4,04	
Insumo	00020078	SINAPI	PASTA LUBRIFICANTE PARA TUBOS E CONEXOES COM JUNTA ELASTICA, EMBALAGEM DE *400* GR (USO EM PVC, ACO, POLIETILENO E OUTROS)	Material	UN	0,1150000	30,58	3,51	
Insumo	00038423	SINAPI	CURVA DE PVC, 90 GRAUS, SERIE R, DN 100 MM, PARA ESGOTO PREDIAL	Material	UN	1,0000000	38,26	38,26	
Insumo	00000299	SINAPI	ANEL BORRACHA, DN 100 MM, PARA TUBO SERIE REFORCADA ESGOTO PREDIAL	Material	UN	2,0000000	5,84	11,68	
				MO sem LS =>	5,02	LS =>	0,00	MO com LS =>	5,02
				Valor do BDI =>	14,22			Valor com BDI =>	75,07
						Quant. =>	8,00	Preço Total =>	600,56

14.6	Código	Banco	Descrição	Tipo	Und	Quant.	Valor Unit	Total
Composição	90106	SINAPI	ESCAVAÇÃO MECANIZADA DE VALA COM PROFUNDIDADE ATÉ 1,5 M (MÉDIA MONTANTE E JUSANTE/UMA COMPOSIÇÃO POR TRECHO), RETROSCAV. (0,26 M3), LARGURA DE 0,8 M A 1,5 M, EM SOLO DE 1ª CATEGORIA, LOCAIS COM BAIXO NÍVEL DE INTERFERÊNCIA. AF_09/2024	Escavação de Valas	m³	1,0000000	9,02	9,02
Composição Auxiliar	5679	SINAPI	RETROSCAVADEIRA SOBRE RODAS COM CARREGADEIRA, TRAÇÃO 4X4, POTÊNCIA LÍQ. 88 HP, CAÇAMBA CARREG. CAP. MÍN. 1 M3, CAÇAMBA RETRO CAP. 0,26 M3, PESO OPERACIONAL MÍN. 6.674 KG, PROFUNDIDADE ESCAVAÇÃO MÁX. 4,37 M - CHI DIURNO. AF_06/2014	Custos Horários Produtivo e Improdutivo dos Equipamentos	CHI	0,0346202	70,69	2,44

Composição Auxiliar	5678	SINAPI	RETROESCAVADEIRA SOBRE RODAS COM CARREGADEIRA, TRAÇÃO 4X4, POTÊNCIA LÍQ. 88 HP, CAÇAMBA CARREG. CAP. MÍN. 1 M3, CAÇAMBA RETRO CAP. 0,26 M3, PESO OPERACIONAL MÍN. 6.674 KG, PROFUNDIDADE ESCAVAÇÃO MÁX. 4,37 M - CHP DIURNO. AF_06/2014	Custos Horários Produtivo e Improdutivo dos Equipamentos	CHP	0,0306920	159,05	4,88		
Composição Auxiliar	88316	SINAPI	SERVEANTE COM ENCARGOS COMPLEMENTARES	Livro SINAPI: Cálculos e Parâmetros	H	0,0653122	26,11	1,70		
					MO sem LS =>	2,83	LS =>	0,00	MO com LS =>	2,83
					Valor do BDI =>	2,10			Valor com BDI =>	11,12
						Quant. =>	425,60	Preço Total =>	4.732,67	

14.7	Código	Banco	Descrição	Tipo	Und	Quant.	Valor Unit	Total		
Composição	92212	SINAPI	TUBO DE CONCRETO PARA REDES COLETORAS DE ÁGUAS PLUVIAIS, DIÂMETRO DE 600 MM, JUNTA RÍGIDA, INSTALADO EM LOCAL COM BAIXO NÍVEL DE INTERFERÊNCIAS - FORNECIMENTO E ASSENTAMENTO. AF_03/2024	Assentamento de tubos de esgoto ou drenagem pluvial em concreto	M	1,0000000	294,85	294,85		
Composição Auxiliar	88246	SINAPI	ASSENTADOR DE TUBOS COM ENCARGOS COMPLEMENTARES	Livro SINAPI: Cálculos e Parâmetros	H	0,3320000	22,42	7,44		
Composição Auxiliar	88316	SINAPI	SERVEANTE COM ENCARGOS COMPLEMENTARES	Livro SINAPI: Cálculos e Parâmetros	H	0,6640000	26,11	17,33		
Composição Auxiliar	5631	SINAPI	ESCAVADEIRA HIDRÁULICA SOBRE ESTEIRAS, CAÇAMBA 0,80 M3, PESO OPERACIONAL 17 T, POTENCIA BRUTA 111 HP - CHP DIURNO. AF_06/2014	Custos Horários Produtivo e Improdutivo dos Equipamentos	CHP	0,0743000	213,02	15,82		
Composição Auxiliar	5632	SINAPI	ESCAVADEIRA HIDRÁULICA SOBRE ESTEIRAS, CAÇAMBA 0,80 M3, PESO OPERACIONAL 17 T, POTENCIA BRUTA 111 HP - CHI DIURNO. AF_06/2014	Custos Horários Produtivo e Improdutivo dos Equipamentos	CHI	0,1442000	90,71	13,08		
Composição Auxiliar	88629	SINAPI	ARGAMASSA TRAÇO 1:3 (EM VOLUME DE CIMENTO E AREIA MÉDIA ÚMIDA), PREPARO MANUAL. AF_08/2019	Argamassas	m³	0,0047000	912,39	4,28		
Insumo	00007725	SINAPI	TUBO DE CONCRETO ARMADO PARA AGUAS PLUVIAIS, CLASSE PA-1, COM ENCAIXE PONTA E BOLSA, DIAMETRO NOMINAL DE = 600 MM	Material	M	1,0300000	230,00	236,90		
					MO sem LS =>	22,02	LS =>	0,00	MO com LS =>	22,02
					Valor do BDI =>	68,93			Valor com BDI =>	363,78
						Quant. =>	320,00	Preço Total =>	116.409,60	

14.8	Código	Banco	Descrição	Tipo	Und	Quant.	Valor Unit	Total		
Composição	92214	SINAPI	TUBO DE CONCRETO PARA REDES COLETORAS DE ÁGUAS PLUVIAIS, DIÂMETRO DE 800 MM, JUNTA RÍGIDA, INSTALADO EM LOCAL COM BAIXO NÍVEL DE INTERFERÊNCIAS - FORNECIMENTO E ASSENTAMENTO. AF_03/2024	Assentamento de tubos de esgoto ou drenagem pluvial em concreto	M	1,0000000	475,22	475,22		
Composição Auxiliar	88246	SINAPI	ASSENTADOR DE TUBOS COM ENCARGOS COMPLEMENTARES	Livro SINAPI: Cálculos e Parâmetros	H	0,4489000	22,42	10,06		
Composição Auxiliar	88316	SINAPI	SERVEANTE COM ENCARGOS COMPLEMENTARES	Livro SINAPI: Cálculos e Parâmetros	H	0,8979000	26,11	23,44		
Composição Auxiliar	88629	SINAPI	ARGAMASSA TRAÇO 1:3 (EM VOLUME DE CIMENTO E AREIA MÉDIA ÚMIDA), PREPARO MANUAL. AF_08/2019	Argamassas	m³	0,0093000	912,39	8,48		
Composição Auxiliar	5631	SINAPI	ESCAVADEIRA HIDRÁULICA SOBRE ESTEIRAS, CAÇAMBA 0,80 M3, PESO OPERACIONAL 17 T, POTENCIA BRUTA 111 HP - CHP DIURNO. AF_06/2014	Custos Horários Produtivo e Improdutivo dos Equipamentos	CHP	0,1005000	213,02	21,40		
Composição Auxiliar	5632	SINAPI	ESCAVADEIRA HIDRÁULICA SOBRE ESTEIRAS, CAÇAMBA 0,80 M3, PESO OPERACIONAL 17 T, POTENCIA BRUTA 111 HP - CHI DIURNO. AF_06/2014	Custos Horários Produtivo e Improdutivo dos Equipamentos	CHI	0,1950000	90,71	17,68		
Insumo	00007750	SINAPI	TUBO DE CONCRETO ARMADO PARA AGUAS PLUVIAIS, CLASSE PA-1, COM ENCAIXE PONTA E BOLSA, DIAMETRO NOMINAL DE 800 MM	Material	M	1,0300000	382,68	394,16		
					MO sem LS =>	30,19	LS =>	0,00	MO com LS =>	30,19
					Valor do BDI =>	111,10			Valor com BDI =>	586,32
						Quant. =>	88,00	Preço Total =>	51.596,16	

14.9	Código	Banco	Descrição	Tipo	Und	Quant.	Valor Unit	Total		
Composição	CPU-22	Próprio	BOCA DE LOBO EM CONCRETO ARMADO C/TAMPA - 1,20x1,20x1,50m	DROP - DRENAGEM/OBRAS DE CONTENÇÃO / POÇOS DE VISITA	UN	1,0000000	2.571,07	2.571,07		
Composição Auxiliar	96536	SINAPI	FABRICAÇÃO, MONTAGEM E DESMONTAGEM DE FÔRMA PARA VIGA BALDRAME, EM MADEIRA SERRADA, E=25 MM, 4 UTILIZAÇÕES. AF_01/2024	Fundações Rasas (Blocos, Sapatas, Vigas Baldrame)	m²	14,4000000	82,85	1.193,04		
Composição Auxiliar	90106	SINAPI	ESCAVAÇÃO MECANIZADA DE VALA COM PROFUNDIDADE ATÉ 1,5 M (MÉDIA MONTANTE E JUSANTE/UMA COMPOSIÇÃO POR TRECHO), RETROESCAV. (0,26 M3), LARGURA DE 0,8 M A 1,5 M, EM SOLO DE 1ª CATEGORIA, LOCAIS COM BAIXO NÍVEL DE INTERFERÊNCIA. AF_09/2024	Escavação de Valas	m³	2,1600000	9,02	19,48		
Composição Auxiliar	94962	SINAPI	CONCRETO MAGRO PARA LASTRO, TRAÇO 1:4,5:4,5 (EM MASSA SECA DE CIMENTO/ AREIA MÉDIA/ BRITA 1) - PREPARO MECÂNICO COM BETONEIRA 400 L. AF_05/2021	Produção de Concreto	m³	0,0720000	597,74	43,03		
Composição Auxiliar	103001	SINAPI	GRELHA DE FERRO FUNDIDO SIMPLES COM REQUADRO, 150 X 1000 MM, ASSENTADA COM ARGAMASSA 1 : 3 CIMENTO: AREIA - FORNECIMENTO E INSTALAÇÃO. AF_05/2025	Canaletas, Grelhas e Caixas com Grelha para Drenagem	UN	1,0000000	196,84	196,84		
Composição Auxiliar	102474	SINAPI	CONCRETO FCK = 15MPa, TRAÇO 1:3:4:3,4 (EM MASSA SECA DE CIMENTO/ AREIA MÉDIA/ SEIXO ROLADO) - PREPARO MECÂNICO COM BETONEIRA 400 L. AF_05/2021	Produção de Concreto	m³	0,8600000	639,65	550,09		
Composição Auxiliar	92759	SINAPI	ARMAÇÃO DE PILAR OU VIGA DE ESTRUTURA CONVENCIONAL DE CONCRETO ARMADO UTILIZANDO AÇO CA-60 DE 5,0 MM - MONTAGEM. AF_06/2022	Armação para Estruturas de Concreto Armado	KG	20,8100000	14,40	299,66		
Composição Auxiliar	92882	SINAPI	ARMAÇÃO UTILIZANDO AÇO CA-25 DE 6,3 MM - MONTAGEM. AF_06/2022	Armação para Estruturas de Concreto Armado	KG	20,0700000	13,40	268,93		
					MO sem LS =>	718,14	LS =>	0,00	MO com LS =>	718,14
					Valor do BDI =>	601,11			Valor com BDI =>	3.172,18
						Quant. =>	11,00	Preço Total =>	34.893,98	

14.10	Código	Banco	Descrição	Tipo	Und	Quant.	Valor Unit	Total
Composição	CPU-23	Próprio	BOCA DE LOBO EM CONCRETO ARMADO C/TAMPA - 1,40x1,40x1,50m	DROP - DRENAGEM/OBRAS DE CONTENÇÃO / POÇOS DE VISITA	UN	1,0000000	2.995,49	2.995,49

Composição Auxiliar	92759	SINAPI	ARMAÇÃO DE PILAR OU VIGA DE ESTRUTURA CONVENCIONAL DE CONCRETO ARMADO UTILIZANDO AÇO CA-60 DE 5,0 MM - MONTAGEM. AF_06/2022	Armação para Estruturas de Concreto Armado	KG	23,7200000	14,40	341,56		
Composição Auxiliar	96536	SINAPI	FABRICAÇÃO, MONTAGEM E DESMONTAGEM DE FÔRMA PARA VIGA BALDRAME, EM MADEIRA SERRADA, E=25 MM, 4 UTILIZAÇÕES. AF_01/2024	Fundações Rasas (Blocos, Sapatas, Vigas Baldrame)	m ²	16,8000000	82,85	1.391,88		
Composição Auxiliar	92882	SINAPI	ARMAÇÃO UTILIZANDO AÇO CA-25 DE 6,3 MM - MONTAGEM. AF_06/2022	Armação para Estruturas de Concreto Armado	KG	23,5000000	13,40	314,90		
Composição Auxiliar	103001	SINAPI	GRELHA DE FERRO FUNDIDO SIMPLES COM REQUADRO, 150 X 1000 MM, ASSENTADA COM ARGAMASSA 1 : 3 CIMENTO: AREIA - FORNECIMENTO E INSTALAÇÃO. AF_05/2025	Canaletas, Grelhas e Caixas com Grelha para Drenagem	UN	1,0000000	196,84	196,84		
Composição Auxiliar	102474	SINAPI	CONCRETO FCK = 15MPA, TRAÇO 1:3:4:3,4 (EM MASSA SECA DE CIMENTO/ AREIA MÉDIA/ SEIXO ROLADO) - PREPARO MECÂNICO COM BETONEIRA 400 L. AF_05/2021	Produção de Concreto	m ³	1,0400000	639,65	665,23		
Composição Auxiliar	94962	SINAPI	CONCRETO MAGRO PARA LASTRO, TRAÇO 1:4,5:4,5 (EM MASSA SECA DE CIMENTO/ AREIA MÉDIA/ BRITA 1) - PREPARO MECÂNICO COM BETONEIRA 400 L. AF_05/2021	Produção de Concreto	m ³	0,0980000	597,74	58,57		
Composição Auxiliar	90106	SINAPI	ESCAVAÇÃO MECANIZADA DE VALA COM PROFUNDIDADE ATÉ 1,5 M (MÉDIA MONTANTE E JUSANTE/UMA COMPOSIÇÃO POR TRECHO), RETROESCAVA. (0,26 M3), LARGURA DE 0,8 M A 1,5 M, EM SOLO DE 1A CATEGORIA, LOCAIS COM BAIXO NÍVEL DE INTERFERÊNCIA. AF_09/2024	Escavação de Valas	m ³	2,9400000	9,02	26,51		
				MO sem LS =>		838,86	LS =>	0,00	MO com LS =>	838,86
				Valor do BDI =>		700,34			Valor com BDI =>	3.695,83
						Quant. =>	4,00	Preço Total =>	14.783,32	

14.11	Código	Banco	Descrição	Tipo	Und	Quant.	Valor Unit	Total		
Composição	93379	SINAPI	REATERRO MECANIZADO DE VALA COM RETROESCAVADEIRA (CAPACIDADE DA CAÇAMBA DA RETRO: 0,26 M ³ /POTÊNCIA: 88 HP), LARGURA 0,8 A 1,5 M, PROFUNDIDADE ATÉ 1,5 M, COM SOLO (SEM SUBSTITUIÇÃO) DE 1ª CATEGORIA, COM COMPACTADOR DE SOLOS DE PERCUSSÃO AF_08/2023	Aterro e Reaterro de Valas	m ³	1,0000000	20,11	20,11		
Composição Auxiliar	91533	SINAPI	COMPACTADOR DE SOLOS DE PERCUSSÃO (SOQUETE) COM MOTOR A GASOLINA 4 TEMPOS, POTÊNCIA 4 CV - CHP DIURNO. AF_08/2015	Custos Horários Produtivo e Improdutivo dos Equipamentos	CHP	0,1634000	42,39	6,92		
Composição Auxiliar	5903	SINAPI	CAMINHÃO PIPA 10.000 L TRUCADO, PESO BRUTO TOTAL 23.000 KG, CARGA ÚTIL MÁXIMA 15.935 KG, DISTÂNCIA ENTRE EIXOS 4,8 M, POTÊNCIA 230 CV, INCLUSIVE TANQUE DE AÇO PARA TRANSPORTE DE ÁGUA - CHI DIURNO. AF_06/2014	Custos Horários Produtivo e Improdutivo dos Equipamentos	CHI	0,0006000	81,02	0,04		
Composição Auxiliar	88316	SINAPI	SERVEANTE COM ENCARGOS COMPLEMENTARES	Livro SINAPI: Cálculos e Parâmetros	H	0,0521000	26,11	1,36		
Composição Auxiliar	5901	SINAPI	CAMINHÃO PIPA 10.000 L TRUCADO, PESO BRUTO TOTAL 23.000 KG, CARGA ÚTIL MÁXIMA 15.935 KG, DISTÂNCIA ENTRE EIXOS 4,8 M, POTÊNCIA 230 CV, INCLUSIVE TANQUE DE AÇO PARA TRANSPORTE DE ÁGUA - CHP DIURNO. AF_06/2014	Custos Horários Produtivo e Improdutivo dos Equipamentos	CHP	0,0054000	339,62	1,83		
Composição Auxiliar	5679	SINAPI	RETROESCAVADEIRA SOBRE RODAS COM CARREGADEIRA, TRAÇÃO 4X4, POTÊNCIA LÍQ. 88 HP, CAÇAMBA CARREG. CAP. MÍN. 1 M3, CAÇAMBA RETRO CAP. 0,26 M3, PESO OPERACIONAL MÍN. 6.674 KG, PROFUNDIDADE ESCAVAÇÃO MÁX. 4,37 M - CHI DIURNO. AF_06/2014	Custos Horários Produtivo e Improdutivo dos Equipamentos	CHI	0,0551000	70,69	3,89		
Composição Auxiliar	5678	SINAPI	RETROESCAVADEIRA SOBRE RODAS COM CARREGADEIRA, TRAÇÃO 4X4, POTÊNCIA LÍQ. 88 HP, CAÇAMBA CARREG. CAP. MÍN. 1 M3, CAÇAMBA RETRO CAP. 0,26 M3, PESO OPERACIONAL MÍN. 6.674 KG, PROFUNDIDADE ESCAVAÇÃO MÁX. 4,37 M - CHP DIURNO. AF_06/2014	Custos Horários Produtivo e Improdutivo dos Equipamentos	CHP	0,0382000	159,05	6,07		
				MO sem LS =>		7,60	LS =>	0,00	MO com LS =>	7,60
				Valor do BDI =>		4,70			Valor com BDI =>	24,81
						Quant. =>	290,96	Preço Total =>	7.218,71	

14.12	Código	Banco	Descrição	Tipo	Und	Quant.	Valor Unit	Total		
Composição	102991	SINAPI	CANALETA MEIA CANA PRÉ-MOLDADA DE CONCRETO (D = 40 CM) - FORNECIMENTO E INSTALAÇÃO. AF_05/2025	Canaletas, Grelhas e Caixas com Grelha para Drenagem	M	1,0000000	72,22	72,22		
Composição Auxiliar	88629	SINAPI	ARGAMASSA TRAÇO 1:3 (EM VOLUME DE CIMENTO E AREIA MÉDIA ÚMIDA), PREPARO MANUAL. AF_08/2019	Argamassas	m ³	0,0027258	912,39	2,48		
Composição Auxiliar	88316	SINAPI	SERVEANTE COM ENCARGOS COMPLEMENTARES	Livro SINAPI: Cálculos e Parâmetros	H	0,4235508	26,11	11,05		
Composição Auxiliar	88309	SINAPI	PEDREIRO COM ENCARGOS COMPLEMENTARES	Livro SINAPI: Cálculos e Parâmetros	H	0,4235508	32,10	13,59		
Insumo	00010542	SINAPI	CALHA/CANALETA DE CONCRETO SIMPLES, TIPO MEIA CANA, DIAMETRO DE 40 CM, PARA AGUA PLUVIAL	Material	M	1,0300000	43,79	45,10		
				MO sem LS =>		16,72	LS =>	0,00	MO com LS =>	16,72
				Valor do BDI =>		16,88			Valor com BDI =>	89,10
						Quant. =>	198,00	Preço Total =>	17.641,80	

14.13	Código	Banco	Descrição	Tipo	Und	Quant.	Valor Unit	Total		
Composição	241320	SEDOP	Grade em ferro p/ canaleta l = 0,40m com articulação	0	m	1,0000000	199,12	199,12		
Composição Auxiliar	280025	SEDOP	SERRALHEIRO COM ENCARGOS COMPLEMENTARES	0	h	0,6000000	31,90	19,14		
Composição Auxiliar	280009	SEDOP	AUXILIAR DE SERRALHEIRO COM ENCARGOS COMPLEMENTARES	0	h	0,6000000	26,06	15,63		
Insumo	D00217	SEDOP	Grade em ferro p/ canaleta l = 0,40m com articulação	Material	m	1,0000000	164,35	164,35		
				MO sem LS =>		22,96	LS =>	0,00	MO com LS =>	22,96
				Valor do BDI =>		46,55			Valor com BDI =>	245,67
						Quant. =>	198,00	Preço Total =>	48.642,66	

15	Código	Banco	Descrição	Tipo	Und	Quant.	Valor Unit	Total
15.1			LIMPEZA FINAL DA OBRA					3.614,37
Composição	99803	SINAPI	LIMPEZA DE PISO CERÂMICO OU PORCELANATO COM PANO ÚMIDO. AF_04/2019	Limpeza de Obra	m ²	1,0000000	4,40	4,40
Composição Auxiliar	88316	SINAPI	SERVEANTE COM ENCARGOS COMPLEMENTARES	Livro SINAPI: Cálculos e Parâmetros	H	0,1496248	26,11	3,90

Insumo	00005318	SINAPI	DILUENTE AGUARRAS	Material	L	0,0222222	20,50	0,45	
Insumo	00013261	SINAPI	FLANELA *30 X 40* CM	Material	UN	0,0314328	1,80	0,05	
				MO sem LS =>	2,44	LS =>	0,00	MO com LS =>	2,44
				Valor do BDI =>	1,02			Valor com BDI =>	5,42
						Quant. =>	112,80	Preço Total =>	611,37
15.2	Código	Banco	Descrição	Tipo	Und	Quant.	Valor Unit	Total	
Composição	99811	SINAPI	LIMPEZA DE CONTRAPISO COM VASSOURA A SECO. AF_04/2019	Limpeza de Obra	m ²	1,0000000	0,74	0,74	
Composição Auxiliar	88316	SINAPI	SERVENTE COM ENCARGOS COMPLEMENTARES	Livro SINAPI: Cálculos e Parâmetros	H	0,0286616	26,11	0,74	
				MO sem LS =>	0,46	LS =>	0,00	MO com LS =>	0,46
				Valor do BDI =>	0,17			Valor com BDI =>	0,91
						Quant. =>	3.300,00	Preço Total =>	3.003,00



PREFEITURA MUNICIPAL DE BREVES



SECRETARIA MUNICIPAL DE DESENVOLVIMENTO ECONÔMICO, PROJETOS E CONVÊNIOS

OBJETO: CONSTRUÇÃO DA PRAÇA POLIESPORTIVA NO BAIRRO AEROPORTO

LOCAL: PASSAGEM CAJUAL, S/N - BAIRRO: AEROPORTO

REF. DE PREÇOS: SINAPI 12/2025 -SEOP 10/2025 - ORSE 11/2025 - NÃO DESONERADO

DATA: 25/01/2026

BDI: 23,38%

PRAZO DE EXECUÇÃO: 360DIAS

VALOR TOTAL: R\$ 6.686.225,12

MEMÓRIA DE CÁLCULO

Item	Código	Banco	Descrição	Und	Quant.	Memória de calculo
1			SERVIÇOS PRELIMINARES			
1.1	103689	SINAPI	FORNECIMENTO E INSTALAÇÃO DE PLACA DE OBRA COM CHAPA GALVANIZADA E ESTRUTURA DE MADEIRA. AF_03/2022_PS	m ²	6,48	(2,00m x 3,24m)
1.2	98459	SINAPI	TAPUME COM TELHA METÁLICA. AF_03/2024	m ²	1048,98	(159,45m+101,92m+107,81m+155,31m) x 2,00m
1.3	010005	SEOP	Barracão de madeira/Almoxarifado	m ²	20,00	4,00m x 5,00m
1.4	99059	SINAPI	LOCAÇÃO CONVENCIONAL DE OBRA, UTILIZANDO GABARITO DE TÁBUAS CORRIDAS PONTALETADAS A CADA 2,00M - 2 UTILIZAÇÕES. AF_03/2024	M	524,49	524,49 metros
2			CAMPO DE FUTEBOL COM GRAMA SINTÉTICA			
2.1	260652	SEOP	Muro em alvenaria,rebocado e pintado 2 faces(h=2.50m)	m	165,41	165,41 metros
2.2	COMP-01B	Próprio	Muro em alvenaria,rebocado e pintado 2 faces(h=1,20m)	M	163,41	165,41 metros - 2,00m
2.3	100576	SINAPI	REGULARIZAÇÃO E COMPACTAÇÃO DE SUBLEITO DE SOLO PREDOMINANTEMENTE ARGILOSO, PARA OBRAS DE CONSTRUÇÃO DE PAVIMENTOS. AF_09/2024	m ²	6499,00	65,30m x 99,52m
2.4	100324	SINAPI	LASTRO COM MATERIAL GRANULAR (PEDRA BRITADA N.1 E PEDRA BRITADA N.2), APLICADO EM PISOS OU LAJES SOBRE SOLO, ESPESSURA DE *10 CM*. AF_01/2024	m ³	649,90	(65,30m x 99,52m) x 0,10m
2.5	CPU-21	Próprio	LASTRO COM MATERIAL GRANULAR (PÓ DE BRITA), ESPESSURA DE 5 CM	M ³	324,95	(65,30m x 99,52m) x 0,05m
2.6	10042	ORSE	Fornecimento e instalação de grama sintética 42mm, alta durabilidade, cor verde, proteção raios UV e luz solar, incluso cola, type, areia tratada, borracha e mão de obra especializada	m ²	6499,00	65,30m x 99,52m

2.7	102362	SINAPI	ALAMBRADO PARA QUADRA POLIESPORTIVA, ESTRUTURADO POR TUBOS DE AÇO GALVANIZADO, (MONTANTES COM DIÂMETRO 2", TRAVESSAS E ESCORAS COM DIÂMETRO 1 ¼"), COM TELA DE ARAME GALVANIZADO, FIO 14 BWG E MALHA QUADRADA 5X5CM (EXCETO MURETA). AF_03/2021	m ²	1005,00	(165,41m x 4,10m) + (165,41m x 2,00m) - 4,00m ²
2.8	100740	SINAPI	PINTURA COM TINTA ALQUÍDICA DE ACABAMENTO (ESMALTE SINTÉTICO ACETINADO) APLICADA A ROLO OU PINCEL SOBRE PERFIL METÁLICO EXECUTADO EM FÁBRICA (POR DEMÃO). AF_01/2020	m ²	1005,00	(165,41m x 4,10m) + (165,41m x 2,00m) - 4,00m ²
2.9	2431	ORSE	Trave para futebol de campo	par	1,00	1,00 par
2.10	2426	ORSE	Rede oficial p/futebol campo, nylon, fio 3mm, malha 16, dim:7,5x2,5m	par	1,00	1,00 par
2.11	090623	SEDOF	Portão tubo/tela arame galv.c/ferragens (incl.pint.anti-corrosiva)	m ²	4,00	2,00m x 2,00m
3			MEIA QUADRA BASQUETE (2 Unidades)			
3.1	260652	SEOP	Muro em alvenaria,rebocado e pintado 2 faces(h=2.50m)	m	33,10	33,10 metros
3.2	100576	SINAPI	REGULARIZAÇÃO E COMPACTAÇÃO DE SUBLEITO DE SOLO PREDOMINANTEMENTE ARGILOSO, PARA OBRAS DE CONSTRUÇÃO DE PAVIMENTOS. AF_09/2024	m ²	501,84	(15,30m x 16,40m x 2unid)
3.3	95240	SINAPI	LASTRO DE CONCRETO MAGRO, APLICADO EM PISOS, LAJES SOBRE SOLO OU RADIERS, ESPESSURA DE 3 CM. AF_01/2024	m ²	501,84	(15,30m x 16,40m x 2unid)
3.4	94994	SINAPI	EXECUÇÃO DE PASSEIO (CALÇADA) OU PISO DE CONCRETO COM CONCRETO MOLDADO IN LOCO, FEITO EM OBRA, ACABAMENTO CONVENCIONAL, ESPESSURA 8 CM, ARMADO. AF_08/2022	m ²	501,84	(15,30m x 16,40m x 2unid)
3.5	102494	SINAPI	PINTURA DE PISO COM TINTA EPÓXI, APLICAÇÃO MANUAL, 2 DEMÃOS, INCLUSO PRIMER EPÓXI. AF_05/2021	m ²	501,84	(15,30m x 16,40m x 2unid)
3.6	102506	SINAPI	PINTURA DE DEMARCAÇÃO DE QUADRA POLIESPORTIVA COM TINTA EPÓXI, E = 5 CM, APLICAÇÃO MANUAL. AF_05/2021	M	187,90	187,90 metros
3.7	103769	SINAPI	PAR DE TABELAS DE BASQUETE DE COMPENSADO NAVAL, COM AROS E REDES - FORNECIMENTO E INSTALAÇÃO. AF_03/2022	UN	1,00	1,00 unidade
3.8	2522	ORSE	Estrutura/suporte oficial p/tabela de basquete em tubo aço galvanizado d=5", H=3,05m piso/aro, pintura sintética.(cod.4016)	un	2,00	2,00 unidades
3.9	102362	SINAPI	ALAMBRADO PARA QUADRA POLIESPORTIVA, ESTRUTURADO POR TUBOS DE AÇO GALVANIZADO, (MONTANTES COM DIÂMETRO 2", TRAVESSAS E ESCORAS COM DIÂMETRO 1 ¼"), COM TELA DE ARAME GALVANIZADO, FIO 14 BWG E MALHA QUADRADA 5X5CM (EXCETO MURETA). AF_03/2021	m ²	96,80	(15,30m x 2,00m) + (33,10m x 2,00m)
3.10	100740	SINAPI	PINTURA COM TINTA ALQUÍDICA DE ACABAMENTO (ESMALTE SINTÉTICO ACETINADO) APLICADA A ROLO OU PINCEL SOBRE PERFIL METÁLICO EXECUTADO EM FÁBRICA (POR DEMÃO). AF_01/2020	m ²	96,80	(15,30m x 2,00m) + (33,10m x 2,00m)
4			CAMPO DE AREIA (2 unidades)			
4.1	260652	SEOP	Muro em alvenaria,rebocado e pintado 2 faces(h=2.50m)	m	21,35	21,35 metros

4.2	COMP-01B	Próprio	Muro em alvenaria,rebocado e pintado 2 faces(h=1,20m)	M	106,60	110,60 metros-4,00m
4.3	100576	SINAPI	REGULARIZAÇÃO E COMPACTAÇÃO DE SUBLEITO DE SOLO PREDOMINANTEMENTE ARGILOSO, PARA OBRAS DE CONSTRUÇÃO DE PAVIMENTOS. AF_09/2024	m ²	1434,00	(33,82m x 21,20m x 2 unid)
4.4	260278	SEOP	Colchão de areia e=20 cm	m ²	1434,00	(33,82m x 21,20m x 2 unid)
4.5	2431	ORSE	Trave para futebol de campo	par	2,00	2,00 pares
4.6	102362	SINAPI	ALAMBRADO PARA QUADRA POLIESPORTIVA, ESTRUTURADO POR TUBOS DE AÇO GALVANIZADO, (MONTANTES COM DIÂMETRO 2", TRAVESSAS E ESCORAS COM DIÂMETRO 1 ¼"), COM TELA DE ARAME GALVANIZADO, FIO 14 BWG E MALHA QUADRADA 5X5CM (EXCETO MURETA). AF_03/2021	m ²	488,16	(110,60 x 4,10m)+(21,35m x 2,00m)-8,00m ²
4.7	100740	SINAPI	PINTURA COM TINTA ALQUÍDICA DE ACABAMENTO (ESMALTE SINTÉTICO ACETINADO) APLICADA A ROLO OU PINCEL SOBRE PERFIL METÁLICO EXECUTADO EM FÁBRICA (POR DEMÃO). AF_01/2020	m ²	488,16	(110,60 x 4,10m)+(21,35m x 2,00m)-8,00m ²
4.8	090623	SEOP	Portão tubo/tela arame galv.c/ferragens (incl.pint.anti-corrosiva)	m ²	8,00	(2,00m x 2,00m) x 2 unid
5			QUADRA DE VOLEI DE AREIA (2 unidades)			
5.1	COMP-01B	Próprio	Muro em alvenaria,rebocado e pintado 2 faces(h=1,20m)	M	127,20	129,20 metros - 2,00m
5.2	100576	SINAPI	REGULARIZAÇÃO E COMPACTAÇÃO DE SUBLEITO DE SOLO PREDOMINANTEMENTE ARGILOSO, PARA OBRAS DE CONSTRUÇÃO DE PAVIMENTOS. AF_09/2024	m ²	480,00	(12,00m x 20,00m x 2 unid)
5.3	260278	SEOP	Colchão de areia e=20 cm	m ²	480,00	(12,00m x 20,00m x 2 unid)
5.4	2432	ORSE	Poste oficial para volei em aço galvanizado d=3", c/esticador e catraca	par	2,00	2,00 pares
5.5	2429	ORSE	Rede para volei profissional, em nylon e com medidor de altura	un	2,00	2,00 unidades
5.6	102362	SINAPI	ALAMBRADO PARA QUADRA POLIESPORTIVA, ESTRUTURADO POR TUBOS DE AÇO GALVANIZADO, (MONTANTES COM DIÂMETRO 2", TRAVESSAS E ESCORAS COM DIÂMETRO 1 ¼"), COM TELA DE ARAME GALVANIZADO, FIO 14 BWG E MALHA QUADRADA 5X5CM (EXCETO MURETA). AF_03/2021	m ²	525,72	(129,20m x 4,10m)-4,00m ²
5.7	100740	SINAPI	PINTURA COM TINTA ALQUÍDICA DE ACABAMENTO (ESMALTE SINTÉTICO ACETINADO) APLICADA A ROLO OU PINCEL SOBRE PERFIL METÁLICO EXECUTADO EM FÁBRICA (POR DEMÃO). AF_01/2020	m ²	525,72	(129,20m x 4,10m)-4,00m ²
5.8	090623	SEOP	Portão tubo/tela arame galv.c/ferragens (incl.pint.anti-corrosiva)	m ²	4,00	(1,00m x 2,00m) x 2 unid
6			PLAYGROUND			
6.1	100576	SINAPI	REGULARIZAÇÃO E COMPACTAÇÃO DE SUBLEITO DE SOLO PREDOMINANTEMENTE ARGILOSO, PARA OBRAS DE CONSTRUÇÃO DE PAVIMENTOS. AF_09/2024	m ²	734,00	área irregular calculado pelo revit 2024 - 734,00m ²
6.2	95240	SINAPI	LASTRO DE CONCRETO MAGRO, APLICADO EM PISOS, LAJES SOBRE SOLO OU RADIERS, ESPESURA DE 3 CM. AF_01/2024	m ²	734,00	área irregular calculado pelo revit 2024 - 734,00m ²

6.3	98680	SINAPI	PISO CIMENTADO, TRAÇO 1:3 (CIMENTO E AREIA), ACABAMENTO LISO, ESPESSURA 3,0 CM, PREPARO MECÂNICO DA ARGAMASSA. AF_09/2020	m ²	734,00	área irregular calculado pelo revit 2024 - 734,00m ²
6.4	101735	SINAPI	PISO DE BORRACHA ESPORTIVO, ESPESSURA 15MM, ASSENTADO COM ARGAMASSA. AF_09/2020	m ²	734,00	área irregular calculado pelo revit 2024 - 734,00m ²
6.5	94264	SINAPI	GUIA (MEIO-FIO) CONCRETO, MOLDADA IN LOCO EM TRECHO CURVO COM EXTRUSORA, 13 CM BASE X 22 CM ALTURA. AF_01/2024	M	116,53	116,53 metros
6.6	2406	ORSE	Balanço 3 lugares em aço industrial ou madeira, Sergipark ou similar	un	1,00	1,00 unidade
6.7	7187	ORSE	Carrocel universal em aço galvanizado diam=1,60m - Sergipark ou similar	un	1,00	1,00 unidade
6.8	9158	ORSE	Brinquedo - Escorregadeira, com pilar de madeira, escda em tubo de ferro galv. de 2" e rampa em chapa de aço galvanizado	un	2,00	2,00 unidades
6.9	13824	ORSE	Brinquedo - Balanço frontal para PCD, modelo M117, da Fácil Esporte ou similar, fornecimento e instalação	un	2,00	2,00 unidades
6.10	7776	ORSE	Brinquedo escada horizontal em tubo de ferro galv. ø=2", dim. 0,82 x 3,98 x 1,80m, inclusive aplicação de zarcão e pintada com esmalte sintético, ref. Sergipark ou similar	Un	1,00	1,00 unidade
6.11	7185	ORSE	Escorregadeira em madeira c/2,50m de pista (Sergipark ou similar)	un	1,00	1,00 unidade
6.12	11097	ORSE	Brinquedo - Balanço Hexagonal, modelo M-120, da Lúdico Brinquedos Inteligentes ou similar - fornecimento e montagem	un	1,00	1,00 unidade
6.13	9165	ORSE	Brinquedo - Labirinto (trepa-trepa) em tubo ferro galv d=1 1/2" na horizontal e d=1 1/2" na vertical. Dim:1,54x1,54x2,04m, ref: Sergipark ou similar	Un	1,00	1,00 unidade
7			PAVIMENTAÇÃO- PISO INTERTRAVADO			
7.1	100576	SINAPI	REGULARIZAÇÃO E COMPACTAÇÃO DE SUBLEITO DE SOLO PREDOMINANTEMENTE ARGILOSO, PARA OBRAS DE CONSTRUÇÃO DE PAVIMENTOS. AF_09/2024	m ²	3257,00	área irregular calculado pelo revit 2024 - 3.257,00m ²
7.2	92398	SINAPI	EXECUÇÃO DE PAVIMENTO EM PISO INTERTRAVADO, COM BLOCO RETANGULAR COR NATURAL DE 20 X 10 CM, ESPESSURA 8 CM. AF_10/2022	m ²	3257,00	área irregular calculado pelo revit 2024 - 3.257,00m ²
8			PISTA DE SKATE			
8.1	100576	SINAPI	REGULARIZAÇÃO E COMPACTAÇÃO DE SUBLEITO DE SOLO PREDOMINANTEMENTE ARGILOSO, PARA OBRAS DE CONSTRUÇÃO DE PAVIMENTOS. AF_09/2024	m ²	1609,00	36,00m x 44,69m
8.2	94992	SINAPI	EXECUÇÃO DE PASSEIO (CALÇADA) OU PISO DE CONCRETO COM CONCRETO MOLDADO IN LOCO, FEITO EM OBRA, ACABAMENTO CONVENCIONAL, ESPESSURA 6 CM, ARMADO. AF_08/2022	m ²	1609,00	36,00m x 44,69m
8.3	130626	SEDOP	Piso de alta resistência e=8mm c/ resina incl. camada regularizadora	m ²	1609,00	36,00m x 44,69m

8.4	99839	SINAPI	GUARDA-CORPO DE AÇO GALVANIZADO DE 1,10M DE ALTURA, MONTANTES TUBULARES DE 1.1/2 ESPAÇADOS DE 1,20M, TRAVESSA SUPERIOR DE 2, GRADIL FORMADO POR BARRAS CHATAS EM FERRO DE 32X4,8MM, FIXADO COM CHUMBADOR MECÂNICO. AF_04/2019_PS	M	78,00	78,00 metros
8.5	99855	SINAPI	CORRIMÃO SIMPLES, DIÂMETRO EXTERNO = 1 1/2", EM AÇO GALVANIZADO. AF_04/2019_PS	M	5,00	5,00 metros
8.6	97091	SINAPI	ARMAÇÃO PARA EXECUÇÃO DE RADIER, PISO DE CONCRETO OU LAJE SOBRE SOLO, COM USO DE TELA Q-159. AF_09/2021	KG	601,74	601,74kg
8.7	97096	SINAPI	CONCRETAGEM DE RADIER, PISO DE CONCRETO OU LAJE SOBRE SOLO, FCK 30 MPA - LANÇAMENTO, ADENSAMENTO E ACABAMENTO. AF_09/2021	m ³	38,93	38,93m ²
8.8	030011	SEOP	Aterro incluindo carga, descarga, transporte e apiloamento	m ³	206,33	206,33m ³
8.9	92479	SINAPI	MONTAGEM E DESMONTAGEM DE FÔRMA DE VIGA, ESCORAMENTO COM GARFO DE MADEIRA, PÉ-DIREITO SIMPLES, EM CHAPA DE MADEIRA PLASTIFICADA, 18 UTILIZAÇÕES. AF_09/2020	m ²	55,51	55,51m ²
8.10	92761	SINAPI	ARMAÇÃO DE PILAR OU VIGA DE ESTRUTURA CONVENCIONAL DE CONCRETO ARMADO UTILIZANDO AÇO CA-50 DE 8,0 MM - MONTAGEM. AF_06/2022	KG	73,98	73,98 kg
8.11	92762	SINAPI	ARMAÇÃO DE PILAR OU VIGA DE ESTRUTURA CONVENCIONAL DE CONCRETO ARMADO UTILIZANDO AÇO CA-50 DE 10,0 MM - MONTAGEM. AF_06/2022	KG	113,29	113,29kg
8.12	92767	SINAPI	ARMAÇÃO DE LAJE DE ESTRUTURA CONVENCIONAL DE CONCRETO ARMADO UTILIZANDO AÇO CA-60 DE 4,2 MM - MONTAGEM. AF_06/2022	KG	1,18	1,18kg
8.13	041473	SEOP	Estaca raiz - 25cm	m	16,00	16,00 metros
8.14	92443	SINAPI	MONTAGEM E DESMONTAGEM DE FÔRMA DE PILARES RETANGULARES E ESTRUTURAS SIMILARES, PÉ-DIREITO SIMPLES, EM CHAPA DE MADEIRA COMPENSADA PLASTIFICADA, 18 UTILIZAÇÕES. AF_09/2020	m ²	29,12	29,12m ²
8.15	92759	SINAPI	ARMAÇÃO DE PILAR OU VIGA DE ESTRUTURA CONVENCIONAL DE CONCRETO ARMADO UTILIZANDO AÇO CA-60 DE 5,0 MM - MONTAGEM. AF_06/2022	KG	101,94	101,94 kg
8.16	103672	SINAPI	CONCRETAGEM DE PILARES, FCK = 25 MPA, COM USO DE BOMBA - LANÇAMENTO, ADENSAMENTO E ACABAMENTO. AF_02/2022_PS	m ³	1,36	1,36m ³
8.17	103675	SINAPI	CONCRETAGEM DE VIGAS E LAJES, FCK=25 MPA, PARA LAJES MACIÇAS OU NERVURADAS COM USO DE BOMBA - LANÇAMENTO, ADENSAMENTO E ACABAMENTO. AF_02/2022_PS	m ³	3,35	3,35m ³
8.18	89472	SINAPI	ALVENARIA DE BLOCOS DE CONCRETO ESTRUTURAL 14X19X39 CM (ESPESSURA 14 CM), FBK = 14 MPA, UTILIZANDO COLHER DE PEDREIRO. AF_10/2022	m ²	149,39	149,39m ²

8.19	96521	SINAPI	ESCAVAÇÃO MECANIZADA PARA BLOCO DE COROAMENTO OU SAPATA COM RETROESCAVADEIRA (INCLUINDO ESCAVAÇÃO PARA COLOCAÇÃO DE FÔRMAS). AF_01/2024	m ³	9,36	9,36m ³
8.20	95241	SINAPI	LASTRO DE CONCRETO MAGRO, APLICADO EM PISOS, LAJES SOBRE SOLO OU RADIERS, ESPESSURA DE 5 CM. AF_01/2024	m ²	9,36	9,36m ²
8.21	96535	SINAPI	FABRICAÇÃO, MONTAGEM E DESMONTAGEM DE FÔRMA PARA SAPATA, EM MADEIRA SERRADA, E=25 MM, 4 UTILIZAÇÕES. AF_01/2024	m ²	27,04	27,04m ²
8.22	96536	SINAPI	FABRICAÇÃO, MONTAGEM E DESMONTAGEM DE FÔRMA PARA VIGA BALDRAME, EM MADEIRA SERRADA, E=25 MM, 4 UTILIZAÇÕES. AF_01/2024	m ²	43,20	43,20m ²
8.23	104916	SINAPI	ARMAÇÃO DE SAPATA ISOLADA, VIGA BALDRAME E SAPATA CORRIDA UTILIZANDO AÇO CA-60 DE 5 MM - MONTAGEM. AF_01/2024	KG	93,54	93,54 kg
8.24	104919	SINAPI	ARMAÇÃO DE SAPATA ISOLADA, VIGA BALDRAME E SAPATA CORRIDA UTILIZANDO AÇO CA-50 DE 10 MM - MONTAGEM. AF_01/2024	KG	327,50	327,50kg
8.25	96558	SINAPI	CONCRETAGEM DE SAPATA, FCK 30 MPA, COM USO DE BOMBA - LANÇAMENTO, ADENSAMENTO E ACABAMENTO. AF_01/2024	m ³	2,88	2,88m ³
8.26	96557	SINAPI	CONCRETAGEM DE BLOCO DE COROAMENTO OU VIGA BALDRAME, FCK 30 MPA, COM USO DE BOMBA - LANÇAMENTO, ADENSAMENTO E ACABAMENTO. AF_01/2024	m ³	3,24	3,24m ³
8.27	102487	SINAPI	CONCRETO CICLÓPICO FCK = 15MPA, 30% PEDRA DE MÃO EM VOLUME REAL, INCLUSIVE LANÇAMENTO. AF_05/2021	m ³	7,18	7,18m ³
8.28	88485	SINAPI	FUNDO SELADOR ACRÍLICO, APLICAÇÃO MANUAL EM PAREDE, UMA DEMÃO. AF_04/2023	m ²	111,76	[(36,00m x 1,40m x 2 unid) + ((2,74m+2,74m)x2 unid)]
8.29	88497	SINAPI	EMASSAMENTO COM MASSA LÁTEX, APLICAÇÃO EM PAREDE, DUAS DEMÃOS, LIXAMENTO MANUAL. AF_04/2023	m ²	111,76	[(36,00m x 1,40m x 2 unid) + ((2,74m+2,74m)x2 unid)]
8.30	88489	SINAPI	PINTURA LÁTEX ACRÍLICA PREMIUM, APLICAÇÃO MANUAL EM PAREDES, DUAS DEMÃOS. AF_04/2023	m ²	111,76	[(36,00m x 1,40m x 2 unid) + ((2,74m+2,74m)x2 unid)]
9			URBANISMO			
9.1	94263	SINAPI	GUIA (MEIO-FIO) CONCRETO, MOLDADA IN LOCO EM TRECHO RETO COM EXTRUSORA, 13 CM BASE X 22 CM ALTURA. AF_01/2024	M	520,90	520,90 metros
9.2	98520	SINAPI	APLICAÇÃO DE ADUBO EM SOLO. AF_07/2024	m ²	1419,00	área irregular calculado pelo revit 2024 - 1.419,00m ²
9.3	260168	SEPOP	Plantio de grama (incl. terra preta)	m ²	1419,00	área irregular calculado pelo revit 2024 - 1.419,00m ²
9.4	98516	SINAPI	PLANTIO DE PALMEIRA COM ALTURA DE MUDA MENOR OU IGUAL A 2,00 M . AF_07/2024	UN	10,00	10,00 unidades
9.5	98509	SINAPI	PLANTIO DE ARBUSTO OU CERCA VIVA. AF_07/2024	UN	20,00	20,00 unidades
9.6	251511	SEOP	Lixeira em madeira c/ estrutura tubular em aço	un	20,00	20,00 unidades

9.7	250312	SEOP	Banco em madeira de lei c=1,8m, l=0,4m e h=0,4m	m	25,00	25,00 metros
10			QUIOSQUES (8 unidades)			
10.1			INFRAESTRUTURA (SAPATAS/VIGA DE BALDRAME)			
10.1.1	96521	SINAPI	ESCAVAÇÃO MECANIZADA PARA BLOCO DE COROAMENTO OU SAPATA COM RETROESCAVADEIRA (INCLUINDO ESCAVAÇÃO PARA COLOCAÇÃO DE FÔRMAS). AF_01/2024	m ³	8,64	(0,60m x 0,60m x 1,00m) x 6 unid x 4
10.1.2	95241	SINAPI	LASTRO DE CONCRETO MAGRO, APLICADO EM PISOS, LAJES SOBRE SOLO OU RADIERS, ESPESSURA DE 5 CM. AF_01/2024	m ²	8,64	(0,60m x 0,60m) x 6 unid x 4
10.1.3	96535	SINAPI	FABRICAÇÃO, MONTAGEM E DESMONTAGEM DE FÔRMA PARA SAPATA, EM MADEIRA SERRADA, E=25 MM, 4 UTILIZAÇÕES. AF_01/2024	m ²	32,04	32,04m ²
10.1.4	96536	SINAPI	FABRICAÇÃO, MONTAGEM E DESMONTAGEM DE FÔRMA PARA VIGA BALDRAME, EM MADEIRA SERRADA, E=25 MM, 4 UTILIZAÇÕES. AF_01/2024	m ²	45,12	45,12m ²
10.1.5	104916	SINAPI	ARMAÇÃO DE SAPATA ISOLADA, VIGA BALDRAME E SAPATA CORRIDA UTILIZANDO AÇO CA-60 DE 5 MM - MONTAGEM. AF_01/2024	KG	85,10	85,10kg
10.1.6	104919	SINAPI	ARMAÇÃO DE SAPATA ISOLADA, VIGA BALDRAME E SAPATA CORRIDA UTILIZANDO AÇO CA-50 DE 10 MM - MONTAGEM. AF_01/2024	KG	306,53	306,53kg
10.1.7	104918	SINAPI	ARMAÇÃO DE SAPATA ISOLADA, VIGA BALDRAME E SAPATA CORRIDA UTILIZANDO AÇO CA-50 DE 8 MM - MONTAGEM. AF_01/2024	KG	58,14	58,14kg
10.1.8	96558	SINAPI	CONCRETAGEM DE SAPATA, FCK 30 MPA, COM USO DE BOMBA - LANÇAMENTO, ADENSAMENTO E ACABAMENTO. AF_01/2024	m ³	2,16	2,16m ³
10.1.9	96557	SINAPI	CONCRETAGEM DE BLOCO DE COROAMENTO OU VIGA BALDRAME, FCK 30 MPA, COM USO DE BOMBA - LANÇAMENTO, ADENSAMENTO E ACABAMENTO. AF_01/2024	m ³	3,91	3,91m ³
10.2			SUPERESTRUTURA (VIGA /PILARES/LAJE)			
10.2.1	92443	SINAPI	MONTAGEM E DESMONTAGEM DE FÔRMA DE PILARES RETANGULARES E ESTRUTURAS SIMILARES, PÉ-DIREITO SIMPLES, EM CHAPA DE MADEIRA COMPENSADA PLASTIFICADA, 18 UTILIZAÇÕES. AF_09/2020	m ²	51,84	51,84m ²
10.2.2	92479	SINAPI	MONTAGEM E DESMONTAGEM DE FÔRMA DE VIGA, ESCORAMENTO COM GARFO DE MADEIRA, PÉ-DIREITO SIMPLES, EM CHAPA DE MADEIRA PLASTIFICADA, 18 UTILIZAÇÕES. AF_09/2020	m ²	56,40	56,40m ²
10.2.3	92759	SINAPI	ARMAÇÃO DE PILAR OU VIGA DE ESTRUTURA CONVENCIONAL DE CONCRETO ARMADO UTILIZANDO AÇO CA-60 DE 5,0 MM - MONTAGEM. AF_06/2022	KG	123,26	123,26kg
10.2.4	92760	SINAPI	ARMAÇÃO DE PILAR OU VIGA DE ESTRUTURA CONVENCIONAL DE CONCRETO ARMADO UTILIZANDO AÇO CA-50 DE 6,3 MM - MONTAGEM. AF_06/2022	KG	45,47	45,47kg

10.2.5	92761	SINAPI	ARMAÇÃO DE PILAR OU VIGA DE ESTRUTURA CONVENCIONAL DE CONCRETO ARMADO UTILIZANDO AÇO CA-50 DE 8,0 MM - MONTAGEM. AF_06/2022	KG	108,70	108,70kg
10.2.6	92762	SINAPI	ARMAÇÃO DE PILAR OU VIGA DE ESTRUTURA CONVENCIONAL DE CONCRETO ARMADO UTILIZANDO AÇO CA-50 DE 10,0 MM - MONTAGEM. AF_06/2022	KG	159,93	159,93kg
10.2.7	103672	SINAPI	CONCRETAGEM DE PILARES, FCK = 25 MPA, COM USO DE BOMBA - LANÇAMENTO, ADENSAMENTO E ACABAMENTO. AF_02/2022_PS	m ³	2,36	2,36m ³
10.2.8	103674	SINAPI	CONCRETAGEM DE VIGAS E LAJES, FCK=25 MPA, PARA LAJES PREMOLDADAS COM USO DE BOMBA - LANÇAMENTO, ADENSAMENTO E ACABAMENTO. AF_02/2022_PS	m ³	3,91	3,91m ³
10.2.9	050713	SEDOF	Laje pré-moldada e=12cm (incl. capeamento) - unidirecional	m ²	101,70	(5,65m x 4,50m x 4)
10.3			PAREDES E REVESTIMENTO			
10.3.1	103356	SINAPI	ALVENARIA DE VEDAÇÃO DE BLOCOS CERÂMICOS FURADOS NA HORIZONTAL DE 9X19X29 CM (ESPESSURA 9 CM) E ARGAMASSA DE ASSENTAMENTO COM PREPARO EM BETONEIRA. AF_12/2021	m ²	176,12	(12,26m ² + 17,98m ² +13,79m ²) x 4
10.3.2	105022	SINAPI	VERGA PRÉ-MOLDADA COM ATÉ 1,5 M DE VÃO, ESPESSURA DE *10* CM. AF_03/2024	M	9,60	9,60 metros
10.3.3	105028	SINAPI	CONTRAVERGA PRÉ-MOLDADA, ESPESSURA DE *10* CM. AF_03/2024	M	40,88	40,88 metros
10.3.4	87879	SINAPI	CHAPISCO APLICADO EM ALVENARIAS E ESTRUTURAS DE CONCRETO INTERNAS, COM COLHER DE PEDREIRO. ARGAMASSA TRAÇO 1:3 COM PREPARO EM BETONEIRA 400L. AF_10/2022	m ²	352,24	(12,26m ² + 17,98m ² +13,79m ²)x 2 ladosx 4
10.3.5	87545	SINAPI	EMBOÇO, EM ARGAMASSA TRAÇO 1:2:8, PREPARO MECÂNICO, APLICADO MANUALMENTE EM PAREDES INTERNAS, PARA AMBIENTES COM ÁREA MENOR QUE 5M ² , E = 10MM, COM TALISCAS. AF_03/2024	m ²	64,80	(3,00m x 2,70m x 2 unid x 4)
10.3.6	104958	SINAPI	MASSA ÚNICA, EM ARGAMASSA TRAÇO 1:2:8 PREPARO MECÂNICO, APLICADA MANUALMENTE EM PAREDES INTERNAS DE AMBIENTES COM ÁREA MAIOR QUE 10M ² , E = 10MM, COM TALISCAS. AF_03/2024	m ²	287,44	352,24m ² -64,80m ²
10.3.7	87275	SINAPI	REVESTIMENTO CERÂMICO PARA PAREDES INTERNAS COM PLACAS TIPO ESMALTADA DE DIMENSÕES 33X45 CM APLICADAS A MEIA ALTURA DAS PAREDES. AF_02/2023_PE	m ²	64,80	(3,00m x 2,70m x 2 unid x 4)
10.3.8	88485	SINAPI	FUNDO SELADOR ACRÍLICO, APLICAÇÃO MANUAL EM PAREDE, UMA DEMÃO. AF_04/2023	m ²	287,44	352,24m ² -64,80m ²
10.3.9	88495	SINAPI	EMASSAMENTO COM MASSA LÁTEX, APLICAÇÃO EM PAREDE, UMA DEMÃO, LIXAMENTO MANUAL. AF_04/2023	m ²	287,44	352,24m ² -64,80m ²
10.3.10	104642	SINAPI	PINTURA LÁTEX ACRÍLICA STANDARD, APLICAÇÃO MANUAL EM PAREDES, DUAS DEMÃOS. AF_04/2023	m ²	287,44	352,24m ² -64,80m ²
10.3.11	105033	SINAPI	CINTA DE AMARRAÇÃO DE ALVENARIA MOLDADA IN LOCO COM UTILIZAÇÃO DE BLOCOS CANALETA, ESPESSURA DE *15* CM. AF_03/2024	M	19,70	19,70 metros

10.4						
			PAVIMENTAÇÃO QUIOSQUES			
10.4.1	87745	SINAPI	CONTRAPISO EM ARGAMASSA TRAÇO 1:4 (CIMENTO E AREIA), PREPARO MECÂNICO COM BETONEIRA 400 L, APLICADO EM ÁREAS MOLHADAS SOBRE LAJE, ADERIDO, ACABAMENTO NÃO REFORÇADO, ESPESSURA 3CM. AF_07/2021	m ²	48,00	(3,00m x 2,00m x 8 unid)
10.4.2	87256	SINAPI	REVESTIMENTO CERÂMICO PARA PISO COM PLACAS TIPO ESMALTADA DE DIMENSÕES 60X60 CM APLICADA EM AMBIENTES DE ÁREA ENTRE 5 M2 E 10 M2. AF_02/2023_PE	m ²	48,00	(3,00m x 2,00m x 8 unid)
10.4.3	88650	SINAPI	RODAPÉ CERÂMICO DE 7CM DE ALTURA COM PLACAS TIPO ESMALTADA DE DIMENSÕES 60X60CM. AF_02/2023	M	73,60	73,60 metros
10.5						
			PORTAS E ESQUADRIAS			
10.5.1	100684	SINAPI	KIT DE PORTA DE MADEIRA PARA VERNIZ, SEMI-OCA (LEVE OU MÉDIA), PADRÃO POPULAR, 80X210CM, ESPESSURA DE 3,5CM, ITENS INCLUSOS: DOBRADIÇAS, MONTAGEM E INSTALAÇÃO DE BATENTE, FECHADURA COM EXECUÇÃO DO FURO - FORNECIMENTO E INSTALAÇÃO. AF_12/2019	UN	8,00	8,00 unidades
10.5.2	090070	SEOP	Porta de aço-esteira de enrolar c/ferr.(incl.pint.anti-corrosiva)	m ²	49,04	(1,34m+2,77m+1,00m) x 1,20m x 8 unid
10.5.3	100749	SINAPI	PINTURA COM TINTA ALQUÍDICA DE ACABAMENTO (ESMALTE SINTÉTICO FOSCO) PULVERIZADA SOBRE SUPERFÍCIES METÁLICAS (EXCETO PERFIL) EXECUTADO EM OBRA (POR DEMÃO). AF_01/2020_PE	m ²	98,08	49,04m ² x 2 lados
10.5.4	102213	SINAPI	PINTURA VERNIZ (INCOLOR) ALQUÍDICO EM MADEIRA, USO INTERNO E EXTERNO, 2 DEMÃOS. AF_01/2021	m ²	26,88	(2,10m x 0,80m x2lados x 8unid)
10.6						
			INSTALAÇÕES HIDROSSANITÁRIAS			
10.6.1	180299	SEOP	Ponto de agua (incl. tubos e conexoes)	pt	8,00	8,00 pontos
10.6.2	180214	SEOP	Ponto de esgoto (incl. tubos, conexoes,cx. e ralos)	pt	8,00	8,00 pontos
10.7						
			LOUÇAS E METAIS			
10.7.1	93396	SINAPI	BANCADA GRANITO CINZA, 50 X 60 CM, INCL. CUBA DE EMBUTIR OVAL LOUÇA BRANCA 35 X 50 CM, VÁLVULA METAL CROMADO, SIFÃO FLEXÍVEL PVC, ENGATE 30 CM FLEXÍVEL PLÁSTICO E TORNEIRA CROMADA DE MESA, PADRÃO POPULAR - FORNEC. E INSTALAÇÃO. AF_01/2020	UN	8,00	8,00 unidades
10.7.2	130495	SEDOP	Granito preto e=2cm	m ²	16,32	(1,34m+2,77m+1,00m) x 0,40m x 8 unid
10.8						
			COBERTURA			
10.8.1	87884	SINAPI	CHAPISCO APLICADO NO TETO OU EM ALVENARIA E ESTRUTURA, COM ROLO PARA TEXTURA ACRÍLICA. ARGAMASSA INDUSTRIALIZADA COM PREPARO MANUAL. AF_10/2022	m ²	101,70	(5,65m x 4,50m x 4)
10.8.2	90409	SINAPI	MASSA ÚNICA, PARA RECEBIMENTO DE PINTURA, EM ARGAMASSA TRAÇO 1:2:8, PREPARO MANUAL, APLICADA MANUALMENTE EM TETO, ESPESSURA DE 10MM, COM EXECUÇÃO DE TALISCAS. AF_03/2015	m ²	101,70	(5,65m x 4,50m x 4)

10.8.3	88484	SINAPI	FUNDO SELADOR ACRÍLICO, APLICAÇÃO MANUAL EM TETO, UMA DEMÃO. AF_04/2023	m ²	101,70	(5,65m x 4,50m x 4)
10.8.4	88494	SINAPI	EMASSAMENTO COM MASSA LÁTEX, APLICAÇÃO EM TETO, UMA DEMÃO, LIXAMENTO MANUAL. AF_04/2023	m ²	101,70	(5,65m x 4,50m x 4)
10.8.5	104640	SINAPI	PINTURA LÁTEX ACRÍLICA STANDARD, APLICAÇÃO MANUAL EM TETO, DUAS DEMÃOS. AF_04/2023	m ²	101,70	(5,65m x 4,50m x 4)
10.8.6	070047	SEOP	Cobertura - telha de fibrocimento e=6mm	m ²	101,70	(5,65m x 4,50m x 4)
10.8.7	070053	SEOP	Estrutura em mad.p/ chapa fibrocimento / telha asfáltica - pc. aparelhada	m ²	101,70	(5,65m x 4,50m x 4)
10.8.8	100435	SINAPI	RUFO EM FIBROCIMENTO PARA TELHA ONDULADA E = 6 MM, ABA DE 26 CM, INCLUSO TRANSPORTE VERTICAL, EXCETO CONTRARRUFO. AF_07/2019	M	78,80	78,80 metros
10.8.9	94229	SINAPI	CALHA EM CHAPA DE AÇO GALVANIZADO NÚMERO 24, DESENVOLVIMENTO DE 100 CM, INCLUSO TRANSPORTE VERTICAL. AF_07/2019	M	4,50	4,50 metros
11			ARQUIBANCADA			
11.1	102487	SINAPI	CONCRETO CICLÓPICO FCK = 15MPA, 30% PEDRA DE MÃO EM VOLUME REAL, INCLUSIVE LANÇAMENTO. AF_05/2021	m ³	31,76	(67,00m x 0,40m x 0,20m x 4)+(43,00m x 0,40m x 0,20m x 3)
11.2	89470	SINAPI	ALVENARIA DE BLOCOS DE CONCRETO ESTRUTURAL 14X19X39 CM (ESPESSURA 14 CM), FBK = 4,5 MPA, UTILIZANDO COLHER DE PEDREIRO. AF_10/2022	m ²	113,40	(2,10m ² x 9 x 4)+(2,10m ² x 6x3)
11.3	92514	SINAPI	MONTAGEM E DESMONTAGEM DE FÔRMA DE LAJE MACIÇA, PÉ-DIREITO SIMPLES, EM CHAPA DE MADEIRA COMPENSADA RESINADA, 4 UTILIZAÇÕES. AF_09/2020	m ²	370,12	(3,15m x 20,m x 4)+(3,15m x 12,50m x 3)
11.4	92769	SINAPI	ARMAÇÃO DE LAJE DE ESTRUTURA CONVENCIONAL DE CONCRETO ARMADO UTILIZANDO AÇO CA-50 DE 6,3 MM - MONTAGEM. AF_06/2022	KG	753,47	753,47kg
11.5	103675	SINAPI	CONCRETAGEM DE VIGAS E LAJES, FCK=25 MPA, PARA LAJES MACIÇAS OU NERVURADAS COM USO DE BOMBA - LANÇAMENTO, ADENSAMENTO E ACABAMENTO. AF_02/2022_PS	m ³	31,76	(1,05m x 20,00m x 4)+(1,05m x 12,50m x 3)
11.6	103322	SINAPI	ALVENARIA DE VEDAÇÃO DE BLOCOS CERÂMICOS FURADOS NA VERTICAL DE 9X19X39 CM (ESPESSURA 9 CM) E ARGAMASSA DE ASSENTAMENTO COM PREPARO EM BETONEIRA. AF_12/2021	m ²	123,75	(1,05m x 20,00m x 4)+(1,05m x 12,50m x 3)
11.7	87879	SINAPI	CHAPISCO APLICADO EM ALVENARIAS E ESTRUTURAS DE CONCRETO INTERNAS, COM COLHER DE PEDREIRO. ARGAMASSA TRAÇO 1:3 COM PREPARO EM BETONEIRA 400L. AF_10/2022	m ²	123,75	(1,05m x 20,00m x 4)+(1,05m x 12,50m x 3)
11.8	104951	SINAPI	MASSA ÚNICA, EM ARGAMASSA TRAÇO 1:2:8, PREPARO MECÂNICO, APLICADA MANUALMENTE EM PAREDES INTERNAS DE AMBIENTES COM ÁREA MAIOR QUE 10M ² , E = 17,5MM, COM TALISCAS. AF_03/2024	m ²	123,75	(1,05m x 20,00m x 4)+(1,05m x 12,50m x 3)
11.9	88485	SINAPI	FUNDO SELADOR ACRÍLICO, APLICAÇÃO MANUAL EM PAREDE, UMA DEMÃO. AF_04/2023	m ²	493,87	(1,05m x 20,mm x 4)+(1,05m x 12,50m x3)+(2,10m x 9)+(3,00m x 20,00m x 4)+(3,00m x 12,50m x 3)

11.10	104641	SINAPI	PINTURA LÁTEX ACRÍLICA ECONÔMICA, APLICAÇÃO MANUAL EM PAREDES, DUAS DEMÃOS. AF_04/2023	m ²	493,87	(1,05m x 20,mm x 4)+(1,05m x 12,50m x3)+(2,10m x 9)+(3,00m x 20,00m x 4)+(3,00m x 12,50m x 3)
12			INSTALAÇÕES ELÉTRICAS			
12.1	9727	ORSE	QGBT - Quadro / Pannel em chapa de aço com pintura eletrostática a pó poliester na cor bege, grau de proteção IP 54, com barramento, sem disjuntores - 1000x1700x600mm	un	1,00	1,00 unidade
12.2	170695	SEOP	Subestação aérea c/ transformador 150 KVA (incl. poste, acessórios e cabine de medição)	un	1,00	1,00 unidade
12.3	170890	SEOP	Quadro de distribuição metálico de embutir p/ 70 disjuntores (c/barramento)	un	7,00	7,00 unidades
12.4	106027	SINAPI	DISPOSITIVO DPS 20KA-175V OU 275V - FORNECIMENTO E INSTALAÇÃO. AF_07/2025	UN	32,00	32,00 unidades
12.5	101898	SINAPI	DISJUNTOR TERMOMAGNÉTICO TRIPOLAR, CORRENTE NOMINAL DE 400A - FORNECIMENTO E INSTALAÇÃO. AF_07/2025	UN	1,00	1,00 unidade
12.6	101895	SINAPI	DISJUNTOR TERMOMAGNÉTICO TRIPOLAR, CORRENTE NOMINAL DE 125A - FORNECIMENTO E INSTALAÇÃO. AF_07/2025	UN	2,00	2,00 unidades
12.7	101894	SINAPI	DISJUNTOR TRIPOLAR TIPO NEMA, CORRENTE NOMINAL DE 60 ATÉ 100A - FORNECIMENTO E INSTALAÇÃO. AF_07/2025	UN	6,00	6,00 unidades
12.8	93673	SINAPI	DISJUNTOR TRIPOLAR TIPO DIN, CORRENTE NOMINAL DE 50A - FORNECIMENTO E INSTALAÇÃO. AF_07/2025	UN	6,00	6,00 unidades
12.9	93662	SINAPI	DISJUNTOR BIPOLAR TIPO DIN, CORRENTE NOMINAL DE 20A - FORNECIMENTO E INSTALAÇÃO. AF_07/2025	UN	17,00	17,00 unidades
12.10	93661	SINAPI	DISJUNTOR BIPOLAR TIPO DIN, CORRENTE NOMINAL DE 16A - FORNECIMENTO E INSTALAÇÃO. AF_07/2025	UN	154,00	154,00 unidades
12.11	100621	SINAPI	POSTE DE AÇO CÔNICO CONTÍNUO CURVO DUPLO, FLANGEADO, H=9M - FORNECIMENTO E INSTALAÇÃO. AF_04/2025	UN	26,00	26,00 unidades
12.12	CPU-20	Próprio	LUMINARIA PARA ILUMINAÇÃO PÚBLICA COM 04 PÉTALAS C/LÂMPADA LED 250W, C/ ACESSÓRIOS, INCLUINDO POSTE CIRCULAR DE AÇO DE 9M	UN	36,00	36,00 unidades
12.13	11625	ORSE	Refletor LED Ultra 1000W, chip Led CREE drive MEANWELL Proteção IP67, Voltagem AC 100-240V, temp de cor branco frio 5000K, vida útil 60.000h, da Leox ou similar	un	14,00	14,00 unidades
12.14	12808	ORSE	Refletor Slim LED 200W de potência, branco Frio, 6500k, Autovolt, marca G-light ou similar	un	72,00	72,00 unidades
12.15	101659	SINAPI	LUMINÁRIA DE LED PARA ILUMINAÇÃO PÚBLICA, DE 181 W ATÉ 239 W - FORNECIMENTO E INSTALAÇÃO. AF_02/2025_PS	UN	196,00	196,00 unidades
12.16	97883	SINAPI	CAIXA ENTERRADA ELÉTRICA RETANGULAR, EM CONCRETO PRÉ-MOLDADO, FUNDO COM BRITA, DIMENSÕES INTERNAS: 0,6X0,6X0,5 M. AF_12/2020	UN	68,00	68,00 unidades
12.17	97668	SINAPI	ELETRODUTO FLEXÍVEL CORRUGADO, PEAD, DN 63 (2"), PARA REDE ENTERRADA DE DISTRIBUIÇÃO DE ENERGIA ELÉTRICA - FORNECIMENTO E INSTALAÇÃO. AF_12/2021	M	1150,00	1150,00 metros

12.18	7645	ORSE	Poste de aço galvanizado cônico contínuo reto, diâmetro superior de 76mm, diâmetro da base 208mm, altura total 12m, com base de fixação, Conipost ref. Série 3012/BJG+CH, classe 100 da Conipost ou similar	un	6,00	6,00 unidades
12.19	95728	SINAPI	ELETRODUTO RÍGIDO SOLDÁVEL, PVC, DN 32 MM (1"), APARENTE - FORNECIMENTO E INSTALAÇÃO. AF_10/2022	M	460,00	460,00 metros
12.20	92986	SINAPI	CABO DE COBRE FLEXÍVEL ISOLADO, 35 MM ² , ANTI-CHAMA 0,6/1,0 KV, PARA REDE ENTERRADA DE DISTRIBUIÇÃO DE ENERGIA ELÉTRICA - FORNECIMENTO E INSTALAÇÃO. AF_12/2021	M	150,00	150,00 metros
12.21	92984	SINAPI	CABO DE COBRE FLEXÍVEL ISOLADO, 25 MM ² , ANTI-CHAMA 0,6/1,0 KV, PARA REDE ENTERRADA DE DISTRIBUIÇÃO DE ENERGIA ELÉTRICA - FORNECIMENTO E INSTALAÇÃO. AF_12/2021	M	350,00	350,00 metros
12.22	91933	SINAPI	CABO DE COBRE FLEXÍVEL ISOLADO, 10 MM ² , ANTI-CHAMA 0,6/1,0 KV, PARA CIRCUITOS TERMINAIS - FORNECIMENTO E INSTALAÇÃO. AF_03/2023	M	250,00	250,00 metros
12.23	91935	SINAPI	CABO DE COBRE FLEXÍVEL ISOLADO, 16 MM ² , ANTI-CHAMA 0,6/1,0 KV, PARA CIRCUITOS TERMINAIS - FORNECIMENTO E INSTALAÇÃO. AF_03/2023	M	250,00	250,00 metros
12.24	91931	SINAPI	CABO DE COBRE FLEXÍVEL ISOLADO, 6 MM ² , ANTI-CHAMA 0,6/1,0 KV, PARA CIRCUITOS TERMINAIS - FORNECIMENTO E INSTALAÇÃO. AF_03/2023	M	100,00	100,00 metros
12.25	91930	SINAPI	CABO DE COBRE FLEXÍVEL ISOLADO, 6 MM ² , ANTI-CHAMA 450/750 V, PARA CIRCUITOS TERMINAIS - FORNECIMENTO E INSTALAÇÃO. AF_03/2023	M	27000,00	27.000,00 metros
12.26	101632	SINAPI	RELÉ FOTOELÉTRICO PARA COMANDO DE ILUMINAÇÃO EXTERNA 1000 W - FORNECIMENTO E INSTALAÇÃO. AF_02/2025	UN	62,00	62,00 unidades
12.27	170884	SEDOP	Quadro de distribuição plástico de embutir p/ 06 disjuntores (s/ barramento)	un	8,00	8,00 unidades
12.28	91996	SINAPI	TOMADA MÉDIA DE EMBUTIR (1 MÓDULO), 2P+T 10 A, INCLUINDO SUPORTE E PLACA - FORNECIMENTO E INSTALAÇÃO. AF_03/2023	UN	24,00	24,00 unidades
12.29	91953	SINAPI	INTERRUPTOR SIMPLES (1 MÓDULO), 10A/250V, INCLUINDO SUPORTE E PLACA - FORNECIMENTO E INSTALAÇÃO. AF_03/2023	UN	8,00	8,00 unidades
12.30	13157	ORSE	Luminária plafon (sobrepor) 22,5 x 22,5 - 18 W - 6000K - G- Light ou similar	un	8,00	8,00 unidades
12.31	91940	SINAPI	CAIXA RETANGULAR 4" X 2" MÉDIA (1,30 M DO PISO), PVC, INSTALADA EM PAREDE - FORNECIMENTO E INSTALAÇÃO. AF_03/2023	UN	40,00	40,00 unidades
12.32	91936	SINAPI	CAIXA OCTOGONAL 4" X 4", PVC, INSTALADA EM LAJE - FORNECIMENTO E INSTALAÇÃO. AF_03/2023	UN	8,00	8,00 unidades
12.33	91854	SINAPI	ELETRODUTO FLEXÍVEL CORRUGADO, PVC, DN 25 MM (3/4"), PARA CIRCUITOS TERMINAIS, INSTALADO EM PAREDE - FORNECIMENTO E INSTALAÇÃO. AF_03/2023	M	200,00	200,00 metros

12.34	91926	SINAPI	CABO DE COBRE FLEXÍVEL ISOLADO, 2,5 MM ² , ANTI-CHAMA 450/750 V, PARA CIRCUITOS TERMINAIS - FORNECIMENTO E INSTALAÇÃO. AF_03/2023	M	1000,00	1.000,00 metros
12.35	93654	SINAPI	DISJUNTOR MONOPOLAR TIPO DIN, CORRENTE NOMINAL DE 16A - FORNECIMENTO E INSTALAÇÃO. AF_07/2025	UN	24,00	24,00 unidades
13			SPDA			
13.1	96985	SINAPI	HASTE DE ATERRAMENTO, DIÂMETRO 5/8", COM 3 METROS - FORNECIMENTO E INSTALAÇÃO. AF_08/2023	UN	24,00	24,00 unidades
13.2	98111	SINAPI	CAIXA DE INSPEÇÃO PARA ATERRAMENTO, CIRCULAR, EM POLIETILENO, DIÂMETRO INTERNO = 0,3 M. AF_12/2020	UN	4,00	4,00 unidades
13.3	96977	SINAPI	CORDOALHA DE COBRE NU 50 MM ² , ENTERRADA - FORNECIMENTO E INSTALAÇÃO. AF_08/2023	M	110,00	110,00 metros
13.4	171299	SEOP	Ponto de solda exotérmica	pt	24,00	24,00 pontos
14			DRENAGEM			
14.1	102688	SINAPI	DRENO ESPINHA DE PEIXE (SEÇÃO 0,40 X 0,40 M), COM TUBO DE PEAD CORRUGADO PERFURADO, DN 100 MM, ENCHIMENTO COM AREIA, INCLUSIVE CONEXÕES. AF_07/2021	M	1264,00	184,00m + 840,00m+240,00m
14.2	98102	SINAPI	CAIXA DE GORDURA SIMPLES, CIRCULAR, EM CONCRETO PRÉ-MOLDADO, DIÂMETRO INTERNO = 0,4 M, ALTURA INTERNA = 0,4 M. AF_12/2020	UN	4,00	4,00 unidades
14.3	89512	SINAPI	TUBO PVC, SÉRIE R, ÁGUA PLUVIAL, DN 100 MM, FORNECIDO E INSTALADO EM RAMAL DE ENCAMINHAMENTO. AF_06/2022	M	48,00	48,00 metros
14.4	89580	SINAPI	TUBO PVC, SÉRIE R, ÁGUA PLUVIAL, DN 150 MM, FORNECIDO E INSTALADO EM CONDUTORES VERTICAIS DE ÁGUAS PLUVIAIS. AF_06/2022	M	45,00	45,00 metros
14.5	95694	SINAPI	CURVA 90 GRAUS, PVC, SERIE R, ÁGUA PLUVIAL, DN 100 MM, JUNTA ELÁSTICA, FORNECIDO E INSTALADO EM RAMAL DE ENCAMINHAMENTO. AF_06/2022	UN	8,00	8,00 unidades
14.6	90106	SINAPI	ESCAVAÇÃO MECANIZADA DE VALA COM PROFUNDIDADE ATÉ 1,5 M (MÉDIA MONTANTE E JUSANTE/UMA COMPOSIÇÃO POR TRECHO), RETROESCAV. (0,26 M3), LARGURA DE 0,8 M A 1,5 M, EM SOLO DE 1A CATEGORIA, LOCAIS COM BAIXO NÍVEL DE INTERFERÊNCIA. AF_09/2024	m ³	425,60	(1,00m x 320,00m x 1,00m) + (1,20m x 88m x 1,00m)
14.7	92212	SINAPI	TUBO DE CONCRETO PARA REDES COLETORAS DE ÁGUAS PLUVIAIS, DIÂMETRO DE 600 MM, JUNTA RÍGIDA, INSTALADO EM LOCAL COM BAIXO NÍVEL DE INTERFERÊNCIAS - FORNECIMENTO E ASSENTAMENTO. AF_03/2024	M	320,00	320,00 metros
14.8	92214	SINAPI	TUBO DE CONCRETO PARA REDES COLETORAS DE ÁGUAS PLUVIAIS, DIÂMETRO DE 800 MM, JUNTA RÍGIDA, INSTALADO EM LOCAL COM BAIXO NÍVEL DE INTERFERÊNCIAS - FORNECIMENTO E ASSENTAMENTO. AF_03/2024	M	88,00	88,00 metros
14.9	CPU-22	Próprio	BOCA DE LOBO EM CONCRETO ARMADO C/TAMPA - 1,20x1,20x1,50m	UN	11,00	11,00 unidades

14.10	CPU-23	Próprio	BOCA DE LOBO EM CONCRETO ARMADO C/TAMPA - 1,40x1,40x1,50m	UN	4,00	4,00 unidades
14.11	93379	SINAPI	REATERRO MECANIZADO DE VALA COM RETROESCAVADEIRA (CAPACIDADE DA CAÇAMBA DA RETRO: 0,26 M ³ /POTÊNCIA: 88 HP), LARGURA 0,8 A 1,5 M, PROFUNDIDADE ATÉ 1,5 M, COM SOLO (SEM SUBSTITUIÇÃO) DE 1ª CATEGORIA, COM COMPACTADOR DE SOLOS DE PERCUSSÃO AF_08/2023	m ³	290,96	(425,60m ³ - [(3,14x0,3mx0,3mx320,00m)+(3,14x0,4mx0,4mx88,00m)])0
14.12	102991	SINAPI	CANALETA MEIA CANA PRÉ-MOLDADA DE CONCRETO (D = 40 CM) - FORNECIMENTO E INSTALAÇÃO. AF_05/2025	M	198,00	198,00 metros
14.13	241320	SEOP	Grade em ferro p/ canaleta l = 0,40m com articulação	m	198,00	198,00 metros
15			LIMPEZA FINAL DA OBRA			
15.1	99803	SINAPI	LIMPEZA DE PISO CERÂMICO OU PORCELANATO COM PANO ÚMIDO. AF_04/2019	m ²	112,80	112,80m ²
15.2	99811	SINAPI	LIMPEZA DE CONTRAPISO COM VASSOURA A SECO. AF_04/2019	m ²	3300,00	3.300,00m ²



PREFEITURA MUNICIPAL DE BREVES



SECRETARIA MUNICIPAL DE DESENVOLVIMENTO ECONÔMICO, PROJETOS E CONVÊNIOS

OBJETO: CONSTRUÇÃO DA PRAÇA POLIESPORTIVA NO BAIRRO AEROPORTO

LOCAL: PASSAGEM CAJUAL, S/N - BAIRRO: AEROPORTO

REF. DE PREÇOS: SINAPI 11/2025 -SEOP 10/2025 - ORSE 11/2025 - NÃO DESONERADO

DATA: 25/01/2026

BDI: 23,38%
PRAZO DE EXECUÇÃO: 360DIAS
VALOR TOTAL: R\$ 6.686.225,12

Planilha de Maior Relevância

ITEM	CÓDIGO	FONTE	DESCRIÇÃO DOS SERVIÇOS	UN.	QUANT.	PESO FINANCEIRO(%)	QUANTIDADE MÍNIMA EXIGIDA	QUALIFICAÇÃO PROFISSIONAL- PROFISSIONAL C/CAPACIDADE TÉCNICA EXIGIDO
2.6	10042	ORSE	Fornecimento e instalação de grama sintética 42mm, alta durabilidade, cor verde, proteção raios UV e luz solar, incluso cola, type, areia tratada, borracha e mão de obra especializada	m ²	6.499,00	7,42%	1624,75	ENGENHEIRO(A) CIVIL OU ARQUITETO(A)
7.2	92398	SINAPI	EXECUÇÃO DE PAVIMENTO EM PISO INTERTRAVADO, COM BLOCO RETANGULAR COR NATURAL DE 20 X 10 CM, ESPESSURA 8 CM. AF 10/2022	m ²	3257,00	6,30%	814,25	ENGENHEIRO(A) CIVIL OU ARQUITETO(A)
6.4	101735	SINAPI	PISO DE BORRACHA ESPORTIVO, ESPESSURA 15MM, ASSENTADO COM ARGAMASSA. AF 09/2020	m ²	734,00	6,22%	183,50	ENGENHEIRO(A) CIVIL OU ARQUITETO(A)
2.7/3.10/4.6/5.6	102362	SINAPI	ALAMBRADO PARA QUADRA POLIESPORTIVA, ESTRUTURADO POR TUBOS DE AÇO GALVANIZADO, (MONTANTES COM DIÂMETRO 2", TRAVESSAS E ESCORAS COM DIÂMETRO 1 ¼"), COM TELA DE ARAME GALVANIZADO, FIO 14 BWG E MALHA QUADRADA 5X5CM (EXCETO MURETA). AF 03/2021	m ²	2.131,68	6,03%	532,92	ENGENHEIRO(A) CIVIL OU ARQUITETO(A)
12.2	170695	SEDOP	Subestação aérea c/ transformador 150 KVA (incl. poste, acessórios e cabine de medição)	KVA	150,00	1,41%	45,00	ENGENHEIRO(A) ELETRICISTA



PREFEITURA MUNICIPAL DE BREVES



SECRETARIA MUNICIPAL DE DESENVOLVIMENTO ECONÔMICO, PROJETOS E CONVÊNIOS

OBJETO: CONSTRUÇÃO DA PRAÇA POLIESPORTIVA NO BAIRRO AEROPORTO

BDI: 23,38%

LOCAL: PASSAGEM CAJUAL, S/N - BAIRRO: AEROPORTO

PRAZO DE EXECUÇÃO: 360DIAS

REF. DE PREÇOS: SINAPI 12/2025 -SEOP 10/2025 - ORSE 11/2025 - NÃO

VALOR TOTAL: R\$ 6.686.225,12

DESONERADO

DATA: 25/01/2026

Planilha Orçamentária Resumida

Item	Descrição	Total	Peso (%)
1	SERVIÇOS PRELIMINARES	R\$ 193.254,61	2,89 %
2	CAMPO DE FUTEBOL - GRAMA SINTÉTICA	R\$ 1.478.882,39	22,12 %
3	MEIA QUADRA BASQUETE (2 Unidades)	R\$ 208.927,93	3,12 %
4	CAMPO DE AREIA (2 unidades)	R\$ 286.007,64	4,28 %
5	QUADRA DE VOLEI DE AREIA (2 unidades)	R\$ 209.283,97	3,13 %
6	PLAYGROUND	R\$ 585.927,57	8,76 %
7	PAVIMENTAÇÃO- PISO INTERTRAVADO	R\$ 432.887,87	6,47 %
8	PISTA DE SKATE	R\$ 742.017,76	11,10 %
9	URBANISMO	R\$ 141.316,79	2,11 %
10	QUIOSQUES (8 unidades)	R\$ 239.727,13	3,59 %
11	ARQUIBANCADA	R\$ 148.744,71	2,22 %
12	INSTALAÇÕES ELÉTRICAS	R\$ 1.624.643,40	24,30 %
13	SPDA	R\$ 13.870,30	0,21 %
14	DRENAGEM	R\$ 377.118,68	5,64 %
16	LIMPEZA FINAL DA OBRA	R\$ 3.614,37	0,05 %
VALOR TOTAL DA OBRA		R\$ 6.686.225,12	100,00%



ANEXO IX - MODELO
DECLARAÇÃO DE INEXISTÊNCIA DE FATOS SUPERVENIENTES

Para fins de participação na **CONCORRÊNCIA ELETRÔNICA**, Nº ____/20__, **PROCESSO ADMINISTRATIVO**, Nº ____/20__, a empresa, inscrita no CNPJ nº, sediada no endereço, declara sob as penas da lei, que até a presente data inexistente fato impeditivo para a sua habilitação, estando ciente da obrigatoriedade de declarar ocorrências posteriores.

Local e data.

Representante Legal



ANEXO X – MODELO

DECLARAÇÃO QUE CUMPRE OS REQUISITOS DE HABILITAÇÃO E VERACIDADE

A empresa, inscrita no CNPJ nº, sediada no endereço por intermédio de seu representante legal o(a) Sr.(a)portador(a) da Carteira de Identidade nº e de CPF nº DECLARA, para fins do disposto no **EDITAL de CONCORRÊNCIA ELETRÔNICA, Nº ____ / 20__**, **PROCESSO ADMINISTRATIVO, Nº ____ / 20__**, que cumpre os requisitos de habilitação e que as declarações informadas são verídicas, conforme art. 63, inciso I, da Lei 14.133/2021.

Local e data.

Representante Legal



ANEXO XI - MODELO

DECLARAÇÃO QUE CUMPRE AS EXIGÊNCIAS DE RESERVA DE CARGO

A empresa, inscrita no CNPJ nº, sediada no endereço por intermédio de seu representante legal o(a) Sr.(a)portador(a) da Carteira de Identidade nº e de CPF nº DECLARA, para fins do disposto no **EDITAL de CONCORRÊNCIA ELETRÔNICA, Nº ____ / 20__, PROCESSO ADMINISTRATIVO, Nº ____ / 20__**, que cumpre as exigências de reserva de cargos para pessoa com deficiência e para reabilitado da Previdência Social, previstas em lei e em outras normas específicas.

Local e data.

Representante Legal



ANEXO XII – MODELO

DECLARAÇÃO QUE A PROPOSTA COMPREENDE A INTEGRALIDADE DE CUSTO

A empresa, inscrita no CNPJ nº, sediada no endereço por intermédio de seu representante legal o(a) Sr.(a)portador(a) da Carteira de Identidade nº e de CPF nº DECLARA, para fins do disposto no **EDITAL de CONCORRÊNCIA ELETRÔNICA, Nº ____ / 20__**, **PROCESSO ADMINISTRATIVO, Nº ____ / 20__**, que a proposta econômica apresentada compreende a integralidade dos custos para atendimento dos direitos trabalhistas assegurados na Constituição Federal, nas leis trabalhistas, nas normas infralegais, nas convenções coletivas de trabalho e nos termos de ajustamento de conduta vigentes na data de entrega das propostas.

Local e data.

Representante Legal



ANEXO XIII - MINUTA DE CONTRATO

CONTRATO Nº xxxxxxxxxxxx

PROC. ADM. Nº xxxxxxxxxxxx

CONCORRÊNCIA ELETRÔNICA Nº xxxxxx/2024

CONTRATO ADMINISTRATIVO Nº XXX/XXXX, QUE FAZEM ENTRE SI O MUNICÍPIO DE BREVES, POR INTERMÉDIO DO(A) SECRETARIA MUNICIPAL DE INFRAESTRUTURA E A EMPRESA

.....

O município de Breves/PA por intermédio do(a) Secretaria Municipal de Obras - SEOB, com sede no(a), na cidade de Breves/Pará, inscrito(a) no CNPJ sob o nº, neste ato representado(a) pelo(a) (cargo e nome), nomeado(a) pelo Decreto nº, de de de 20..., doravante denominado CONTRATANTE, e o(a), inscrito(a) no CNPJ/MF sob o nº, sediado(a) na, em doravante designado CONTRATADO, neste ato representado(a) por (nome e função no contratado), conforme atos constitutivos da empresa OU procuração apresentada nos autos, tendo em vista o que consta no Processo nº e em observância às disposições da [Lei nº 14.133, de 1º de abril de 2021](#), e demais legislação aplicável, resolvem celebrar o presente Termo de Contrato, decorrente da Concorrência Eletrônica nº XXX/2024, mediante as cláusulas e condições a seguir enunciadas.

1. CLÁUSULA PRIMEIRA – OBJETO

1.1. O objeto do presente contrato destina-se a «OBJETO_CONTRATADO», nas condições estabelecidas no Termo de Referência/Projeto Básico, e demais documentos técnicos que se encontram anexos ao Instrumento Convocatório do certame que deu origem a este instrumento contratual.

1.2. Objeto da contratação:

ITEM/LOTE	ESPECIFICAÇÃO	CATSER	UNIDADE DE MEDIDA	QTDE	VALOR UNITÁRIO	VALOR TOTAL

1.3. Vinculam esta contratação, independentemente de transcrição:

- 1.3.1. O Termo de Referência/Projeto Básico;
- 1.3.2. O Edital da Licitação;
- 1.3.3. A Proposta do contratado;
- 1.3.4. Eventuais anexos dos documentos supracitados.

1.4. O regime de execução é o de empreitada por preço global.

2. CLÁUSULA SEGUNDA – PRAZO DE VIGÊNCIA, EXECUÇÃO E PRORROGAÇÃO



2.1. O prazo de vigência do contrato administrativo corresponderá, a partir da data de sua assinatura, extinguindo-se em «DATA_FINAL_VIG_CONTRATO», na forma [do artigo 105 da Lei nº 14.133, de 2021](#).

2.2. O prazo de execução será de XX(XXX) meses contados a partir da assinatura da Ordem de Serviço.

2.3. Poderá ser prorrogado considerando o disposto nos Art. 105 a 114 da Lei 14.133/2021, desde que devidamente analisada e aceita pela Administração Pública.

3. CLÁUSULA TERCEIRA – MODELOS DE EXECUÇÃO E GESTÃO CONTRATUAIS

3.1. O regime de execução contratual, os modelos de gestão e de execução, assim como os prazos e condições de conclusão, entrega, observação e recebimento do objeto constam no Termo de Referência/Projeto Básico.

4. CLÁUSULA QUARTA – SUBCONTRATAÇÃO

4.1. É vedada a subcontratação, cessão ou transferência total ou parcial do objeto desta Concorrência.

5. CLÁUSULA QUINTA – VALOR DA CONTRATAÇÃO

5.1. O valor total da contratação é de R\$ (.....)

5.2. No valor acima estão incluídas todas as despesas ordinárias diretas e indiretas decorrentes da execução do objeto, inclusive tributos e/ou impostos, encargos sociais, trabalhistas, previdenciários, fiscais e comerciais incidentes, taxa de administração, frete, seguro e outros necessários ao cumprimento integral do objeto da contratação.

6. CLÁUSULA SEXTA – PAGAMENTO

6.1. O prazo para pagamento ao contratado e demais condições a ele referentes encontram-se definidos no Termo de Referência/Projeto Básico.

7. CLÁUSULA SÉTIMA – REAJUSTE

7.1. Os preços inicialmente contratados são fixos e irremovíveis no prazo de um ano contado da data do orçamento estimado.

7.2. O orçamento estimado pela Administração baseou-se nas planilhas referenciais elaboradas com base no SINAPI/ORSE/SEDOP do mês de XXXX do ano de XXXX.

7.3. Após o interregno de um ano, e independentemente de pedido do contratado, os preços iniciais serão reajustados, mediante a aplicação, pelo contratante, do índice Nacional de Custo da Construção (INCC), exclusivamente para as obrigações iniciadas e concluídas após a ocorrência da anualidade.

7.4. Nos reajustes subsequentes ao primeiro, o interregno mínimo de um ano será contado a partir dos efeitos financeiros do último reajuste.

7.5. No caso de atraso ou não divulgação do(s) índice (s) de reajustamento, o contratante pagará ao contratado a importância calculada pela última variação conhecida, liquidando a diferença correspondente tão logo seja(m) divulgado(s) o(s) índice(s) definitivo(s).

7.6. Fica o Contratado obrigado a apresentar memória de cálculo referente ao reajustamento de preços do valor remanescente, sempre que este ocorrer.

7.7. Nas aferições finais, o(s) índice(s) utilizado(s) para reajuste será(ão), obrigatoriamente, o(s) definitivo(s).

7.8. Caso o(s) índice(s) estabelecido(s) para reajustamento venha(m) a ser extinto(s) ou de qualquer forma não possa(m) mais ser utilizado(s), será(ão) adotado(s), em substituição, o(s) que vier(em) a ser determinado(s) pela legislação então em vigor.



7.9. Na ausência de previsão legal quanto ao índice substituto, as partes elegerão novo índice oficial, para reajustamento do preço do valor remanescente, por meio de termo aditivo.

7.10. O reajuste será realizado por apostilamento.

8. CLÁUSULA OITAVA – OBRIGAÇÕES DO CONTRATANTE

8.1. São obrigações do Contratante:

8.1.1. Exigir o cumprimento de todas as obrigações assumidas pelo Contratado, de acordo com o contrato e seus anexos;

8.1.2. Receber o objeto no prazo e condições estabelecidas no Termo de Referência/Projeto Básico;

8.1.3. Notificar o Contratado por escrito da ocorrência de eventuais imperfeições, falhas ou irregularidades constatadas no curso da execução dos serviços, fixando prazo para a sua correção, certificando-se de que as soluções por ele propostas sejam as mais adequadas.

8.1.4. Notificar o Contratado, por escrito, sobre vícios, defeitos ou incorreções verificadas no objeto fornecido, para que seja por ele substituído, reparado ou corrigido, no total ou em parte, às suas expensas;

8.1.5. Acompanhar e fiscalizar a execução do contrato e o cumprimento das obrigações pelo Contratado;

8.1.6. Comunicar a empresa para emissão de Nota Fiscal no que se refere à parcela incontroversa da execução do objeto, para efeito de liquidação e pagamento, quando houver controvérsia sobre a execução do objeto, quanto à dimensão, qualidade e quantidade, conforme o [art. 143 da Lei nº 14.133, de 2021](#);

8.1.7. Efetuar o pagamento ao Contratado do valor correspondente à execução do objeto, no prazo, forma e condições estabelecidos no presente Contrato e no Termo de Referência;

8.1.8. Aplicar ao Contratado as sanções previstas na lei e neste Contrato;

8.1.9. Cientificar o órgão de representação judicial da Procuradoria Geral do Município para adoção das medidas cabíveis quando do descumprimento de obrigações pelo Contratado;

8.1.10. Explicitamente emitir decisão sobre todas as solicitações e reclamações relacionadas à execução do presente Contrato, ressalvados os requerimentos manifestamente impertinentes, meramente protelatórios ou de nenhum interesse para a boa execução do ajuste.

8.1.11. A Administração terá o prazo de 30 (trinta) dias, a contar da data do protocolo do requerimento para decidir, admitida a prorrogação motivada, por igual período.

8.1.12. Responder eventuais pedidos de reestabelecimento do equilíbrio econômico-financeiro feitos pelo contratado no prazo máximo de 30 (trinta) dias.

8.1.13. Notificar os emitentes das garantias quanto ao início de processo administrativo para apuração de descumprimento de cláusulas contratuais.

8.1.14. Comunicar o Contratado na hipótese de posterior alteração do projeto pelo Contratante, no caso [do art. 93, da Lei nº 14.133, de 2021](#).

8.1.15. Fornecer por escrito as informações necessárias para o desenvolvimento dos serviços objeto do contrato.



8.1.16. Realizar avaliações periódicas da qualidade dos serviços, após seu recebimento.

8.1.17. Exigir do Contratado que providencie a seguinte documentação como condição indispensável para o recebimento definitivo de objeto, quando for o caso:

- a) "as built", elaborado pelo responsável por sua execução;
- b) comprovação das ligações definitivas de energia, água, telefone e gás;
- c) laudo de vistoria do corpo de bombeiros aprovando o serviço;
- d) carta "habite-se", emitida pela prefeitura; e

8.1.18. Arquivar, entre outros documentos, de projetos, "as built", especificações técnicas, orçamentos, termos de recebimento, contratos e aditamentos, relatórios de inspeções técnicas após o recebimento do serviço e notificações expedidas.

8.1.19. Assegurar que o ambiente de trabalho, inclusive seus equipamentos e instalações, apresentem condições adequadas ao cumprimento, pelo Contratado, das normas de segurança e saúde no trabalho, quando o serviço for executado em suas dependências, ou em local por ela designado.

8.1.20. Não responder por quaisquer compromissos assumidos pelo Contratado com terceiros, ainda que vinculados à execução do contrato, bem como por qualquer dano causado a terceiros em decorrência de ato do Contratado, de seus empregados, prepostos ou subordinados.

8.1.20. Previamente à expedição da ordem de serviço, verificar pendências, liberar áreas e/ou adotar providências cabíveis para a regularidade do início da sua execução.

9. CLÁUSULA NONA – OBRIGAÇÕES DO CONTRATADO

9.1. O Contratado deve cumprir todas as obrigações constantes deste Contrato e de seus anexos, assumindo como exclusivamente seus os riscos e as despesas decorrentes da boa e perfeita execução do objeto, observando, ainda, as obrigações a seguir dispostas:

9.1.1. Manter preposto aceito pela Administração no local do serviço para representá-lo na execução do contrato.

9.1.2. A indicação ou a manutenção do preposto da empresa poderá ser recusada pelo órgão ou entidade, desde que devidamente justificada, devendo a empresa designar outro para o exercício da atividade.

9.1.3. Atender às determinações regulares emitidas pelo fiscal do contrato ou autoridade superior ([art. 137, II](#)) e prestar todo esclarecimento ou informação por eles solicitados;

9.1.4. Alocar os empregados necessários ao perfeito cumprimento das cláusulas deste contrato, com habilitação e conhecimento adequados, fornecendo os materiais, equipamentos, ferramentas e utensílios demandados, cuja quantidade, qualidade e tecnologia deverão atender às recomendações de boa técnica e a legislação de regência;

9.1.5. Providenciar, junto ao CREA regional, a devida Anotação de Responsabilidade Técnica – ART, relativa aos serviços objeto do presente Contrato, de acordo com a legislação vigente.

9.1.6. Reparar, corrigir, remover, reconstruir ou substituir, às suas expensas, no total ou em parte, no prazo fixado pelo fiscal do contrato, os serviços nos quais se verificarem vícios, defeitos ou incorreções resultantes da execução ou dos materiais empregados;



9.1.7. Responsabilizar-se pelos vícios e danos decorrentes da execução do objeto, de acordo com o [Código de Defesa do Consumidor \(Lei nº 8.078, de 1990\)](#), bem como por todo e qualquer dano causado à Administração ou terceiros, não reduzindo essa responsabilidade a fiscalização ou o acompanhamento da execução contratual pelo Contratante, que ficará autorizado a descontar dos pagamentos devidos ou da garantia, caso exigida no edital, o valor correspondente aos danos sofridos;

9.1.8. Efetuar comunicação ao Contratante, assim que tiver ciência da impossibilidade de realização ou finalização do serviço no prazo estabelecido, para adoção de ações de contingência cabíveis;

9.1.9. Não contratar, durante a vigência do contrato, cônjuge, companheiro ou parente em linha reta, colateral ou por afinidade, até o terceiro grau, de dirigente do contratante ou do fiscal ou gestor do contrato, nos termos do [artigo 48, parágrafo único, da Lei nº 14.133, de 2021](#);

9.1.10. Quando não for possível a verificação da regularidade no Sistema de Cadastro de Fornecedores – SICAF, o contratado deverá entregar ao setor responsável pela fiscalização do contrato, até o dia trinta do mês seguinte ao da prestação dos serviços, os seguintes documentos:

- a) prova de regularidade relativa à Seguridade Social;
- b) certidão conjunta relativa aos tributos federais e à Dívida Ativa da União;
- c) certidões que comprovem a regularidade perante a Fazenda Municipal ou Distrital do domicílio ou sede do contratado;
- d) Certidão de Regularidade do FGTS – CRF; e
- e) Certidão Negativa de Débitos Trabalhistas – CNDT;

9.1.11. Responsabilizar-se pelo cumprimento das obrigações previstas em Acordo, Convenção, Dissídio Coletivo de Trabalho ou equivalentes das categorias abrangidas pelo contrato, por todas as obrigações trabalhistas, sociais, previdenciárias, tributárias e as demais previstas em legislação específica, cuja inadimplência não transfere a responsabilidade ao Contratante;

9.1.12. Comunicar ao Fiscal do contrato, no prazo de 24 (vinte e quatro) horas, qualquer ocorrência anormal ou acidente que se verifique no local dos serviços.

9.1.13. Prestar todo esclarecimento ou informação solicitada pelo Contratante ou por seus prepostos, garantindo-lhes o acesso, a qualquer tempo, ao local dos trabalhos, bem como aos documentos relativos à execução do empreendimento.

9.1.14. Paralisar, por determinação do Contratante, qualquer atividade que não esteja sendo executada de acordo com a boa técnica ou que ponha em risco a segurança de pessoas ou bens de terceiros.

9.1.15. Promover a guarda, manutenção e vigilância de materiais, ferramentas, e tudo o que for necessário à execução do objeto, durante a vigência do contrato.

9.1.16. Conduzir os trabalhos com estrita observância às normas da legislação pertinente, cumprindo as determinações dos Poderes Públicos, mantendo sempre limpo o local dos serviços e nas melhores condições de segurança, higiene e disciplina.

9.1.17. Submeter previamente, por escrito, ao Contratante, para análise e aprovação, quaisquer mudanças nos métodos executivos que fujam às especificações do memorial descritivo ou instrumento congênere.



- 9.1.18. Não permitir a utilização de qualquer trabalho do menor de dezesseis anos, exceto na condição de aprendiz para os maiores de quatorze anos, nem permitir a utilização do trabalho do menor de dezoito anos em trabalho noturno, perigoso ou insalubre;
- 9.1.19. Manter durante toda a vigência do contrato, em compatibilidade com as obrigações assumidas, todas as condições exigidas para habilitação na licitação;
- 9.1.20. Cumprir, durante todo o período de execução do contrato, a reserva de cargos prevista em lei para pessoa com deficiência, para reabilitado da Previdência Social ou para aprendiz, bem como as reservas de cargos previstas na legislação ([art. 116](#));
- 9.1.21. Comprovar a reserva de cargos a que se refere a cláusula acima, no prazo fixado pelo fiscal do contrato, com a indicação dos empregados que preencheram as referidas vagas ([art. 116, parágrafo único](#));
- 9.1.22. Guardar sigilo sobre todas as informações obtidas em decorrência do cumprimento do contrato;
- 9.1.23. Arcar com o ônus decorrente de eventual equívoco no dimensionamento dos quantitativos de sua proposta, inclusive quanto aos custos variáveis decorrentes de fatores futuros e incertos, devendo complementá-los, caso o previsto inicialmente em sua proposta não seja satisfatório para o atendimento do objeto da contratação, exceto quando ocorrer algum dos eventos arrolados no [art. 124, II, d, da Lei nº 14.133, de 2021](#);
- 9.1.24. Cumprir, além dos postulados legais vigentes de âmbito federal, estadual ou municipal, as normas de segurança do Contratante;
- 9.1.25. Manter os empregados nos horários predeterminados pelo Contratante.
- 9.1.26. Apresentar os empregados devidamente identificados por meio de crachá.
- 9.1.27. Apresentar ao Contratante, quando for o caso, a relação nominal dos empregados que adentrarão no órgão para a execução do serviço.
- 9.1.28. Observar os preceitos da legislação sobre a jornada de trabalho, conforme a categoria profissional.
- 9.1.29. Atender às solicitações do Contratante quanto à substituição dos empregados alocados, no prazo fixado pela fiscalização do contrato, nos casos em que ficar constatado descumprimento das obrigações relativas à execução do serviço, com descumprimento das obrigações relativas à execução do serviço, conforme descrito nas especificações do objeto.
- 9.1.30. Instruir seus empregados quanto à necessidade de acatar as Normas Internas do Contratante.
- 9.1.31. Instruir seus empregados a respeito das atividades a serem desempenhadas, alertando-os a não executarem atividades não abrangidas pelo contrato, devendo o Contratado relatar ao Contratante toda e qualquer ocorrência neste sentido, a fim de evitar desvio de função.
- 9.1.32. Instruir os seus empregados, quanto à prevenção de incêndios nas áreas do Contratante.
- 9.1.33. Adotar as providências e precauções necessárias, inclusive consulta nos respectivos órgãos, se necessário for, a fim de que não venham a ser danificadas as redes hidrossanitárias, elétricas e de comunicação.
- 9.1.34. Estar registrada ou inscrita no Conselho Profissional competente, conforme as áreas de atuação previstas no Termo de Referência, em plena validade.



9.1.35. Obter junto aos órgãos competentes, conforme o caso, as licenças necessárias e demais documentos e autorizações exigíveis, na forma da legislação aplicável.

9.1.36. Elaborar o Diário de Obra, incluindo diariamente, pelo Engenheiro preposto responsável, as informações sobre o andamento do empreendimento, tais como, número de funcionários, de equipamentos, condições de trabalho, condições meteorológicas, serviços executados, registro de ocorrências e outros fatos relacionados, bem como os comunicados à Fiscalização e situação das atividades em relação ao cronograma previsto.

9.1.37. Refazer, às suas expensas, os trabalhos executados em desacordo com o estabelecido nas especificações, bem como substituir aqueles realizados com materiais defeituosos ou com vício de construção, pelo prazo de 05 (cinco) anos, contado da data de emissão do Termo de Recebimento Definitivo.

9.1.38. Utilizar somente matéria-prima florestal procedente, nos termos do [artigo 11 do Decreto n° 5.975, de 2006](#), de:

- a) manejo florestal, realizado por meio de Plano de Manejo Florestal Sustentável - PMFS devidamente aprovado pelo órgão competente do Sistema Nacional do Meio Ambiente - SISNAMA;
- b) supressão da vegetação natural, devidamente autorizada pelo órgão competente do Sistema Nacional do Meio Ambiente - SISNAMA;
- c) florestas plantadas; e
- d) outras fontes de biomassa florestal, definidas em normas específicas do órgão ambiental competente.

9.1.39. Comprovar a procedência legal dos produtos ou subprodutos florestais utilizados em cada etapa da execução contratual, nos termos do [artigo 4°, inciso IX, da Instrução Normativa SLTI/MP n° 1, de 19/01/2010](#), por ocasião da respectiva medição, mediante a apresentação dos seguintes documentos, conforme o caso:

- a) Cópias autenticadas das notas fiscais de aquisição dos produtos ou subprodutos florestais;
- b) Cópia dos Comprovantes de Registro do fornecedor e do transportador dos produtos ou subprodutos florestais junto ao Cadastro Técnico Federal de Atividades Potencialmente Poluidoras ou Utilizadoras de Recursos Ambientais - CTF, mantido pelo IBAMA, quando tal inscrição for obrigatória, acompanhados dos respectivos Certificados de Regularidade válidos, conforme [artigo 17, inciso II, da Lei n° 6.938, de 1981](#), e legislação correlata;
- c) Documento de Origem Florestal – DOF, instituído pela [Portaria n° 253, de 18/08/2006](#), do Ministério do Meio Ambiente, e [Instrução Normativa IBAMA n° 21, de 24/12/2014](#), quando se tratar de produtos ou subprodutos florestais de origem nativa cujo transporte e armazenamento exijam a emissão de tal licença obrigatória; e
- d). Caso os produtos ou subprodutos florestais utilizados na execução contratual tenham origem em Estado que possua documento de controle próprio, o Contratado deverá apresentá-lo, em complementação ao DOF, a fim de demonstrar a regularidade do transporte e armazenamento nos limites do território estadual.



9.1.40. Observar as diretrizes, critérios e procedimentos para a gestão dos resíduos da construção civil estabelecidos na Resolução nº 307, de 05/07/2002, com as alterações posteriores, do Conselho Nacional de Meio Ambiente - CONAMA, conforme [artigo 4º, §§ 2º e 3º, da Instrução Normativa SLTI/MP nº 1, de 19/01/2010](#), nos seguintes termos:

9.1.40.1. O gerenciamento dos resíduos originários da contratação deverá obedecer às diretrizes técnicas e procedimentos do Programa Municipal de Gerenciamento de Resíduos da Construção Civil, ou do Projeto de Gerenciamento de Resíduos da Construção Civil apresentado ao órgão competente, conforme o caso.

9.1.40.2. Nos termos dos [artigos 3º e 10º da Resolução CONAMA nº 307, de 05/07/2002](#), o Contratado deverá providenciar a destinação ambientalmente adequada dos resíduos da construção civil originários da contratação, obedecendo, no que couber, aos seguintes procedimentos:

- a) resíduos Classe A (reutilizáveis ou recicláveis como agregados): deverão ser reutilizados ou reciclados na forma de agregados, ou encaminhados a aterros de resíduos classe A de preservação de material para usos futuros.
- b) resíduos Classe B (recicláveis para outras destinações): deverão ser reutilizados, reciclados ou encaminhados a áreas de armazenamento temporário, sendo dispostos de modo a permitir a sua utilização ou reciclagem futura.
- c) resíduos Classe C (para os quais não foram desenvolvidas tecnologias ou aplicações economicamente viáveis que permitam a sua reciclagem/recuperação): deverão ser armazenados, transportados e destinados em conformidade com as normas técnicas específicas.
- d) resíduos Classe D (perigosos, contaminados ou prejudiciais à saúde): deverão ser armazenados, transportados, reutilizados e destinados em conformidade com as normas técnicas específicas.

9.1.41. Em nenhuma hipótese o Contratado poderá dispor os resíduos originários da contratação em aterros de resíduos sólidos urbanos, áreas de “bota fora”, encostas, corpos d’água, lotes vagos e áreas protegidas por Lei, bem como em áreas não licenciadas.

9.1.42. Para fins de fiscalização do fiel cumprimento do Programa Municipal de Gerenciamento de Resíduos da Construção Civil, ou do Projeto de Gerenciamento de Resíduos da Construção Civil, conforme o caso, o Contratado comprovará, sob pena de multa, que todos os resíduos removidos estão acompanhados de Controle de Transporte de Resíduos, em conformidade com as normas da Agência Brasileira de Normas Técnicas - ABNT, ABNT NBR ns. 15.112, 15.113, 15.114, 15.115 e 15.116, de 2004.

9.1.43. Observar as seguintes diretrizes de caráter ambiental:

- a) Qualquer instalação, equipamento ou processo, situado em local fixo, que libere ou emita matéria para a atmosfera, por emissão pontual ou fugitiva, utilizado na execução contratual, deverá respeitar os limites máximos de emissão de poluentes admitidos na [Resolução CONAMA nº 382, de 26/12/2006](#), e legislação correlata, de acordo com o poluente e o tipo de fonte.



- b) Na execução contratual, conforme o caso, a emissão de ruídos não poderá ultrapassar os níveis considerados aceitáveis pela Norma NBR-10.151 - Avaliação do Ruído em Áreas Habitadas visando o conforto da comunidade, da Associação Brasileira de Normas Técnicas - ABNT, ou aqueles estabelecidos na NBR-10.152 - Níveis de Ruído para conforto acústico, da Associação Brasileira de Normas Técnicas - ABNT, nos termos da [Resolução CONAMA nº 01, de 08/03/90](#), e legislação correlata.
- c) Nos termos do [artigo 4º, § 3º, da Instrução Normativa SLTI/MP nº 1, de 19/01/2010](#), deverão ser utilizados, na execução contratual, agregados reciclados, sempre que existir a oferta de tais materiais, capacidade de suprimento e custo inferior em relação aos agregados naturais, inserindo-se na planilha de formação de preços os custos correspondentes.
- d) Responder por qualquer acidente de trabalho na execução dos serviços, por uso indevido de patentes registradas em nome de terceiros, por danos resultantes de defeitos ou incorreções dos serviços ou dos bens do Contratante, de seus funcionários ou de terceiros, ainda que ocorridos em via pública junto ao serviço de engenharia.
- e) Realizar, conforme o caso, por meio de laboratórios previamente aprovados pela fiscalização e sob suas custas, os testes, ensaios, exames e provas que lhe caibam necessárias ao controle de qualidade dos materiais, serviços e equipamentos a serem aplicados nos trabalhos, conforme procedimento previsto nas especificações.
- f) Providenciar, conforme o caso, as ligações definitivas das utilidades previstas no projeto (água, esgoto, gás, energia elétrica, telefone etc.), bem como atuar junto aos órgãos federais, estaduais e municipais e concessionárias de serviços públicos para a obtenção de licenças e regularização dos serviços e atividades concluídas (ex.: Habite-se, Licença Ambiental de Operação etc.).

10. CLÁUSULA DÉCIMA – OBRIGAÇÕES PERTINENTES À LGPD

- 10.1. As partes deverão cumprir a [Lei nº 13.709, de 14 de agosto de 2018 \(LGPD\)](#), quanto a todos os dados pessoais a que tenham acesso em razão do certame ou do contrato administrativo que eventualmente venha a ser firmado, a partir da apresentação da proposta no procedimento de contratação, independentemente de declaração ou de aceitação expressa.
- 10.2. Os dados obtidos somente poderão ser utilizados para as finalidades que justificaram seu acesso e de acordo com a boa-fé e com os princípios do [art. 6º da LGPD](#).
- 10.3. É vedado o compartilhamento com terceiros dos dados obtidos fora das hipóteses permitidas em Lei.
- 10.4. A Administração deverá ser informada no prazo de 5 (cinco) dias úteis sobre todos os contratos de suboperação firmados ou que venham a ser celebrados pelo Contratado.
- 10.5. Terminado o tratamento dos dados nos termos do [art. 15 da LGPD](#), é dever do contratado eliminá-los, com exceção das hipóteses do [art. 16 da LGPD](#), incluindo aquelas em que houver necessidade de guarda de documentação para fins de comprovação do cumprimento de obrigações legais ou contratuais e somente enquanto não prescritas essas obrigações.
- 10.6. É dever do contratado orientar e treinar seus empregados sobre os deveres, requisitos e responsabilidades decorrentes da LGPD.



10.7. O Contratado deverá exigir de suboperadores e subcontratados o cumprimento dos deveres da presente cláusula, permanecendo integralmente responsável por garantir sua observância.

10.8. O Contratante poderá realizar diligência para aferir o cumprimento dessa cláusula, devendo o Contratado atender prontamente eventuais pedidos de comprovação formulados.

10.9. O Contratado deverá prestar, no prazo fixado pelo Contratante, prorrogável justificadamente, quaisquer informações acerca dos dados pessoais para cumprimento da LGPD, inclusive quanto a eventual descarte realizado.

10.10. Bancos de dados formados a partir de contratos administrativos, notadamente aqueles que se proponham a armazenar dados pessoais, devem ser mantidos em ambiente virtual controlado, com registro individual rastreável de tratamentos realizados ([LGPD, art. 37](#)), com cada acesso, data, horário e registro da finalidade, para efeito de responsabilização, em caso de eventuais omissões, desvios ou abusos.

10.11. Os referidos bancos de dados devem ser desenvolvidos em formato interoperável, a fim de garantir a reutilização desses dados pela Administração nas hipóteses previstas na LGPD.

10.12. O contrato está sujeito a ser alterado nos procedimentos pertinentes ao tratamento de dados pessoais, quando indicado pela autoridade competente, em especial a ANPD por meio de opiniões técnicas ou recomendações, editadas na forma da LGPD.

10.13. Os contratos e convênios de que trata o [§ 1º do art. 26 da LGPD](#) deverão ser comunicados à autoridade nacional.

11. CLÁUSULA DÉCIMA PRIMEIRA – GARANTIA DE EXECUÇÃO

11.1. A contratação conta com garantia de execução, nos moldes do [art. 96 da Lei nº 14.133, de 2021](#), na modalidade Concorrência, em valor correspondente a 5% (cinco por cento) do valor inicial total do contrato.

11.1.1. Serão aceitas as seguintes modalidades de garantia:

I) CAUÇÃO EM DINHEIRO - a licitante fará a comprovação mediante a apresentação de depósito, em dinheiro, em Documento de Arrecadação Municipal – DAM, em nome do Município de Breves/Secretaria Municipal de Obras - SEOB, referente a Concorrência nº XXX/2024.

II) CAUÇÃO EM TÍTULOS DA DÍVIDA PÚBLICA – a garantia deverá vir acompanhada, obrigatoriamente, das seguintes comprovações:

a) Origem/aquisição mediante documento respectivo e lançamento contábil por meio de registro no balanço patrimonial da licitante;

b) Apresentar documento, emitido por entidade ou organismo oficial, dotado de fé pública, demonstrando a correção atualizada monetariamente do título, o seu valor será obtido considerando a cotação vigente do terceiro dia útil anterior à data para recebimento dos envelopes.

c) Serão aceitos apenas e tão somente títulos com vencimentos passíveis de resgate incontestável sob nenhum aspecto, até a data correspondente ao prazo de validade da proposta de preços.

d) Presume-se autênticos os títulos oferecidos pela licitante, a Prefeitura Municipal de Breves se reserva o direito de averiguar a sua autenticidade, em se constatando indícios de fraude, se obriga a oferecer denúncia ao Ministério Público.



III) SEGURO-GARANTIA – através de apólice em nome do Município de Breves/Secretaria Municipal de Obras-SEOB.

a) O prazo de vigência da apólice será igual ou superior ao prazo estabelecido no contrato principal e deverá acompanhar as modificações referentes à vigência deste mediante a emissão do respectivo endosso pela seguradora.

b) A licitante vencedora terá o prazo mínimo de 1 (um) mês, contado da data de homologação da licitação e anterior à assinatura do contrato, para a prestação da garantia pelo contratado quando optar pela modalidade prevista no subitem 13.8.1 deste edital.

IV) FIANÇA BANCÁRIA – A licitante entregará o documento original fornecido pela instituição que a concedeu, no qual constará:

a) Beneficiário: Município de BREVES/Secretaria Municipal de Infraestrutura.

b) Objeto: Garantia de Participação na Concorrência nº XXX/2024.

c) Valor: (correspondente a 5% (cinco por cento) do valor definido na futura contratação).

d) O prazo de vigência da apólice será igual ou superior ao prazo estabelecido no contrato principal e deverá acompanhar as modificações referentes à vigência deste mediante a emissão do respectivo endosso pela seguradora.

12. CLÁUSULA DÉCIMA SEGUNDA – INFRAÇÕES E SANÇÕES ADMINISTRATIVAS

12.1. Comete infração administrativa, nos termos da [Lei nº 14.133, de 2021](#), o contratado que:

a) der causa à inexecução parcial do contrato;

b) der causa à inexecução parcial do contrato que cause grave dano à Administração ou ao funcionamento dos serviços públicos ou ao interesse coletivo;

c) der causa à inexecução total do contrato;

d) ensejar o retardamento da execução ou da entrega do objeto da contratação sem motivo justificado;

e) apresentar documentação falsa ou prestar declaração falsa durante a execução do contrato;

f) praticar ato fraudulento na execução do contrato;

g) comportar-se de modo inidôneo ou cometer fraude de qualquer natureza;

h) praticar ato lesivo previsto no [art. 5º da Lei nº 12.846, de 1º de agosto de 2013](#).

12.2. Serão aplicadas ao contratado que incorrer nas infrações acima descritas as seguintes sanções:

I) Advertência, quando o contratado der causa à inexecução parcial do contrato, sempre que não se justificar a imposição de penalidade mais grave ([art. 156, §2º, da Lei nº 14.133, de 2021](#));

II) Impedimento de licitar e contratar, quando praticadas as condutas descritas nas alíneas “b”, “c” e “d” do subitem acima deste Contrato, sempre que não se justificar a imposição de penalidade mais grave ([art. 156, § 4º, da Lei nº 14.133, de 2021](#));

III) Declaração de inidoneidade para licitar e contratar, quando praticadas as condutas descritas nas alíneas “e”, “f”, “g” e “h” do subitem acima deste Contrato, bem como nas alíneas “b”, “c” e “d”, que justifiquem a imposição de penalidade mais grave ([art. 156, §5º, da Lei nº 14.133, de 2021](#)).



IV) Multa:

- (1) Moratória de 0,5% (meio por cento) por dia de atraso injustificado sobre o valor da parcela inadimplida, até o limite de 25 (vinte e cinco) dias;
- (2) Moratória de 0,07% (sete centésimos por cento) do valor total do contrato por dia de atraso injustificado, até o máximo de 2% (dois por cento), pela inobservância do prazo fixado para apresentação, suplementação ou reposição da garantia.
 - a) O atraso superior a 25 (vinte e cinco) dias autoriza a Administração a promover a extinção do contrato por descumprimento ou cumprimento irregular de suas cláusulas, conforme dispõe o [inciso I do art. 137 da Lei n. 14.133, de 2021](#).
- (3) Compensatória, para as infrações descritas nas alíneas “e” a “h” do subitem 12.1, de 0,5% a 10% do valor do Contrato.
- (4) Compensatória, para a inexecução total do contrato prevista na alínea “c” do subitem 12.1, de 0,5 % a 5% do valor do Contrato.
- (5) Para infração descrita na alínea “b” do subitem 12.1, a multa será de 0,5% a 10% do valor do Contrato.
- (6) Para infrações descritas na alínea “d” do subitem 12.1, a multa será de 0,5% a 5% do valor do Contrato.
- (7) Para a infração descrita na alínea “a” do subitem 12.1, a multa será de 0,5% a 5% do valor do Contrato, ressalvadas as seguintes infrações:

12.3. A aplicação das sanções previstas neste Contrato não exclui, em hipótese alguma, a obrigação de reparação integral do dano causado ao Contratante ([art. 156, §9º, da Lei nº 14.133, de 2021](#)).

12.4. Todas as sanções previstas neste Contrato poderão ser aplicadas cumulativamente com a multa ([art. 156, §7º, da Lei nº 14.133, de 2021](#)).

12.4.1. Antes da aplicação da multa será facultada a defesa do interessado no prazo de 15 (quinze) dias úteis, contado da data de sua intimação ([art. 157, da Lei nº 14.133, de 2021](#)).

12.4.2. Se a multa aplicada e as indenizações cabíveis forem superiores ao valor do pagamento eventualmente devido pelo Contratante ao Contratado, além da perda desse valor, a diferença será descontada da garantia prestada ou será cobrada judicialmente ([art. 156, §8º, da Lei nº 14.133, de 2021](#)).

12.4.3. Previamente ao encaminhamento à cobrança judicial, a multa poderá ser recolhida administrativamente no prazo máximo de 30 (trinta) dias, a contar da data do recebimento da comunicação enviada pela autoridade competente.

12.5. A aplicação das sanções realizar-se-á em processo administrativo que assegure o contraditório e a ampla defesa ao Contratado, observando-se o procedimento previsto no caput e parágrafos do [art. 158 da Lei nº 14.133, de 2021](#), para as penalidades de impedimento de licitar e contratar e de declaração de inidoneidade para licitar ou contratar.

12.6. Na aplicação das sanções serão considerados ([art. 156, §1º, da Lei nº 14.133, de 2021](#)):

- a) a natureza e a gravidade da infração cometida;
- b) as peculiaridades do caso concreto;



- c) as circunstâncias agravantes ou atenuantes;
- d) os danos que dela provierem para o Contratante;
- e) a implantação ou o aperfeiçoamento de programa de integridade, conforme normas e orientações dos órgãos de controle.

12.7. Os atos previstos como infrações administrativas na [Lei nº 14.133, de 2021](#), ou em outras leis de licitações e contratos da Administração Pública que também sejam tipificados como atos lesivos [na Lei nº 12.846, de 2013](#), serão apurados e julgados conjuntamente, nos mesmos autos, observados o rito procedimental e autoridade competente definidos na referida [Lei \(art. 159\)](#).

12.8. A personalidade jurídica do Contratado poderá ser desconsiderada sempre que utilizada com abuso do direito para facilitar, encobrir ou dissimular a prática dos atos ilícitos previstos neste Contrato ou para provocar confusão patrimonial, e, nesse caso, todos os efeitos das sanções aplicadas à pessoa jurídica serão estendidos aos seus administradores e sócios com poderes de administração, à pessoa jurídica sucessora ou à empresa do mesmo ramo com relação de coligação ou controle, de fato ou de direito, com o Contratado, observados, em todos os casos, o contraditório, a ampla defesa e a obrigatoriedade de análise jurídica prévia ([art. 160, da Lei nº 14.133, de 2021](#)).

12.9. O Contratante deverá, no prazo máximo de 15 (quinze) dias úteis, contado da data de aplicação da sanção, informar e manter atualizados os dados relativos às sanções por ela aplicadas, para fins de publicidade no [Cadastro Nacional de Empresas Inidôneas e Suspensas \(Ceis\)](#) e no Cadastro Nacional de Empresas Punidas (Cnep), instituídos no âmbito do Poder Executivo Federal. ([Art. 161, da Lei nº 14.133, de 2021](#)).

12.10. As sanções de impedimento de licitar e contratar e declaração de inidoneidade para licitar ou contratar são passíveis de reabilitação na forma do art. 163 da Lei nº 14.133/21.

12.11. Os débitos do contratado para com a Administração contratante, resultantes de multa administrativa e/ou indenizações, não inscritos em dívida ativa, poderão ser compensados, total ou parcialmente, com os créditos devidos pelo referido órgão decorrentes deste mesmo contrato ou de outros contratos administrativos que o contratado possua com o mesmo órgão ora contratante, na forma da [Instrução Normativa SEGES/ME nº 26, de 13 de abril de 2022](#).

13 - CLÁUSULA DÉCIMA TERCEIRA – MATRIZ DE RISCOS

13.1. Na hipótese de ocorrência de um dos eventos listados no Anexo III – Análise/Matriz de Riscos do Edital, a CONTRATADA deverá, no prazo de 01 (um) dia útil, informar a Secretaria de Desenvolvimento Econômico, Projetos e Convênio - SEDES sobre o ocorrido, contendo as seguintes informações mínimas:

- a) Detalhamento do evento ocorrido, incluindo sua natureza, a data da ocorrência e sua duração estimada;
- b) As medidas que estavam em vigor para mitigar o risco de materialização do evento, quando houver;
- c) As medidas que irá tomar para fazer cessar os efeitos do evento e o prazo estimado para que esses efeitos cessem;
- d) As obrigações contratuais que não foram cumpridas ou que não irão ser cumpridas em razão do evento; e,
- e) Outras informações relevantes.

13.1.1. Após a notificação, a Secretaria de Desenvolvimento Econômico, Projetos e Convênio - SEDES decidirá quanto ao ocorrido ou poderá solicitar esclarecimentos adicionais a



CONTRATADA. Em sua decisão poderá isentar temporariamente a CONTRATADA do cumprimento das obrigações contratuais afetadas pelo Evento.

13.1.2. A concessão de qualquer isenção não exclui a possibilidade de aplicação das sanções previstas na Cláusula contratual respectiva.

13.1.3. O reconhecimento pela Secretaria de Desenvolvimento Econômico, Projetos e Convênio - SEDES dos eventos descritos no Anexo III, que afetem o cumprimento das obrigações contratuais, com responsabilidade indicada exclusivamente a CONTRATADA, não dará ensejo a recomposição do equilíbrio econômico financeiro do Contrato, devendo o risco ser suportado exclusivamente pela CONTRATADA.

13.2. As obrigações contratuais afetadas por caso fortuito, fato do príncipe ou força maior deverão ser comunicadas pelas partes em até 01 (um) dia útil, contados da data da ocorrência do evento.

13.2.1. As partes deverão acordar a forma e o prazo para resolução do ocorrido.

13.2.2. As partes não serão consideradas inadimplentes em razão do descumprimento contratual decorrente de caso fortuito, fato do príncipe ou força maior.

13.2.3. Avaliada a gravidade do evento, as partes, mediante acordo, decidirão quanto a recomposição do equilíbrio econômico financeiro do Contrato, salvo se as consequências do evento sejam cobertas por Seguro, se houver.

13.2.3.1. O Contrato poderá ser rescindido, quando demonstrado que todas as medidas para sanar os efeitos foram tomadas e mesmo assim a manutenção do contrato se tornar impossível ou inviável nas condições existentes ou é excessivamente onerosa.

13.3. As partes se comprometem a empregar todas as medidas e ações necessárias a fim de minimizar os efeitos advindos dos eventos de caso fortuito, fato do príncipe ou força maior.

13.4. Os fatos imprevisíveis, ou previsíveis, porém de consequências incalculáveis, retardadores ou impeditivos da execução do contrato, não previstos no Anexo III – Análise/Matriz de Riscos, serão decididos mediante acordo entre as partes, no que diz respeito à recomposição do equilíbrio econômico financeiro do contrato.

14. CLÁUSULA DÉCIMA QUARTA – DA EXTINÇÃO CONTRATUAL

14.1. O contrato será extinto quando cumpridas as obrigações de ambas as partes, ainda que isso ocorra antes do prazo estipulado para tanto.

14.2. Se as obrigações não forem cumpridas no prazo estipulado, a vigência ficará prorrogada até a conclusão do objeto, caso em que deverá a Administração providenciar a readequação do cronograma fixado para o contrato.

14.3. Quando a não conclusão do contrato referida no item anterior decorrer de culpa do contratado:

a) ficará ele constituído em mora, sendo-lhe aplicáveis as respectivas sanções administrativas; e

b) poderá a Administração optar pela extinção do contrato e, nesse caso, adotará as medidas admitidas em lei para a continuidade da execução contratual.

14.4. O contrato poderá ser extinto antes de cumpridas as obrigações nele estipuladas, ou antes do prazo nele fixado, por algum dos motivos previstos no [artigo 137 da Lei nº 14.133/21](#), bem como amigavelmente, assegurados o contraditório e a ampla defesa.

14.4.1. Nesta hipótese, aplicam-se também os [artigos 138 e 139](#) da mesma Lei.



14.4.2. A alteração social ou a modificação da finalidade ou da estrutura da empresa não ensejará a extinção se não restringir sua capacidade de concluir o contrato.

14.4.2.1. Se a operação implicar mudança da pessoa jurídica contratada, deverá ser formalizado termo aditivo para alteração subjetiva.

14.5. O termo de extinção, sempre que possível, será precedido:

14.5.1. Balanço dos eventos contratuais já cumpridos ou parcialmente cumpridos;

14.5.2. Relação dos pagamentos já efetuados e ainda devidos;

14.5.3. Indenizações e multas.

14.6. A extinção do contrato não configura óbice para o reconhecimento do desequilíbrio econômico-financeiro, hipótese em que será concedida indenização por meio de termo indenizatório ([art. 131, caput, da Lei n.º 14.133, de 2021](#)).

14.7. O contrato poderá ser extinto caso se constate que o contratado mantém vínculo de natureza técnica, comercial, econômica, financeira, trabalhista ou civil com dirigente do órgão ou entidade contratante ou com agente público que tenha desempenhado função na licitação ou atue na fiscalização ou na gestão do contrato, ou que deles seja cônjuge, companheiro ou parente em linha reta, colateral ou por afinidade, até o terceiro grau (art. 14, inciso IV, da Lei n.º 14.133, de 2021).

15. CLÁUSULA DÉCIMA QUINTA – DOTAÇÃO ORÇAMENTÁRIA

15.1. As despesas decorrentes da presente contratação correrão à conta de recursos específicos consignados no Orçamento Geral da União deste exercício, na dotação abaixo discriminada:

Exercício: 2024

Órgão: xxxxxxxx;

Unidade Orçamentária: xxxxxxxxxxxxxx;

Projeto/Atividade: xxxxxxxxxxxxxx;

Classificação Econômica: xxxxxxxxxxxxxx;

Fonte de Recursos: xxxxxxxxxxxxxx

15.2. A dotação relativa aos exercícios financeiros subsequentes será indicada após aprovação da Lei Orçamentária respectiva e liberação dos créditos correspondentes, mediante apostilamento.

16. CLÁUSULA DÉCIMA SEXTA – DOS CASOS OMISSOS

16.1. Os casos omissos serão decididos pelo contratante, segundo as disposições contidas na [Lei nº 14.133, de 2021](#), e demais normas federais aplicáveis e, subsidiariamente, segundo as disposições contidas na [Lei nº 8.078, de 1990 – Código de Defesa do Consumidor](#) – e normas e princípios gerais dos contratos.

17. CLÁUSULA DÉCIMA SETIMA – DAS ALTERAÇÕES

17.1. Eventuais alterações contratuais reger-se-ão pela disciplina dos [art. 124 e seguintes da Lei nº 14.133, de 2021](#).

17.2. O contratado é obrigado a aceitar, nas mesmas condições contratuais, os acréscimos ou supressões que se fizerem necessários, até o limite de 25% (vinte e cinco por cento) do valor inicial atualizado do contrato.



17.3. As alterações contratuais deverão ser promovidas mediante celebração de termo aditivo, submetido à prévia aprovação da consultoria jurídica do contratante, salvo nos casos de justificada necessidade de antecipação de seus efeitos, hipótese em que a formalização do aditivo deverá ocorrer no prazo máximo de 1 (um) mês (art. 132 da Lei nº 14.133, de 2021).

17.4. Registros que não caracterizam alteração do contrato podem ser realizados por simples apostila, dispensada a celebração de termo aditivo, na forma do art. 136 da Lei nº 14.133, de 2021.

18. CLÁUSULA DÉCIMA OITAVA – DA PUBLICAÇÃO

18.1. Incumbirá ao contratante divulgar o presente instrumento no Portal Nacional de Contratações Públicas (PNCP), na forma prevista no [art. 94 da Lei 14.133, de 2021](#), bem como no respectivo sítio oficial na Internet, em atenção ao art. 91, caput, da Lei n.º 14.133, de 2021, e ao [art. 8º, §2º, da Lei n. 12.527, de 2011](#), c/c [art. 7º, §3º, inciso V, do Decreto n. 7.724, de 2012](#).

19. CLÁUSULA DÉCIMA NONA – DO FORO

18.1. Fica eleito o Foro da Justiça da Comarca de Breves/PA para dirimir os litígios que decorrerem da execução deste Termo de Contrato que não puderem ser compostos pela conciliação, conforme [art. 92, §1º, da Lei nº 14.133/21](#).

18.2. E, para firmeza e validade do que foi pactuado, lavrou-se o presente Contrato em 3 (três) vias de igual teor e forma, para que surtam um só efeito, às quais, depois de lidas, são assinadas pelas representantes das partes, CONTRATANTE e CONTRATADA, e pelas testemunhas abaixo.

CIDADE» - «UF_MUNICIPIO», em «DATA_DO_CONTRATO»

PREFEITURA MUNICIPAL DE BREVES / PA
«NOME_DA_CONTRATANTE»
CNPJ(MF) «CNPJ_DA_CONTRATANTE»
CONTRATANTE

«EMPRESA_CONTRATADA»
«CPF_CNPJ_CONTRATADO»
CONTRATADO(A)

Testemunhas:

1-

2-



ESTADO DO PARÁ
PODER EXECUTIVO MUNICIPAL
PREFEITURA MUNICIPAL DE BREVES
SECRETARIA MUNICIPAL DE ADMINISTRAÇÃO
SETOR DE CONTRATAÇÕES PÚBLICAS

PREFEITURA MUNICIPAL DE
BREVES
PARA O TRABALHO CONTINUAR

ANEXO XIV - LINKS DE DISPONIBILIDADES DO EDITAL E ANEXOS EM:

PLATAFORMA ELETRÔNICA DO PORTAL DE COMPRAS PÚBLICAS:
www.portaldecompraspublicas.com.br
TRANSPARÊNCIA MUNICIPAL: <https://breves.pa.gov.br/portal-da-transparencia/licitacoes/>
PORTAL DO TCM-PA/GEO-OBRAS: <http://geobras.tcm.pa.gov.br/Cidadao>