

**EDITAL Nº Nº 90059/2026-23/ 2026 /DNIT, DE 12 DE FEVEREIRO DE 2026**

Processo nº 50623.002134/2025-72



**PREGÃO ELETRÔNICO**

**90059/2026-23** - site: [www.compras.gov.br](http://www.compras.gov.br)

**0059/2026-23** - site: [www.dnit.gov.br](http://www.dnit.gov.br)

**DEPARTAMENTO NACIONAL DE INFRAESTRUTURA DE TRANSPORTES (393023)**

**SUPERINTENDÊNCIA REGIONAL NO ESTADO DO TOCANTINS**

**OBJETO**

**CONTRATAÇÃO DE EMPRESA ESPECIALIZADA PARA EXECUÇÃO DOS SERVIÇOS NECESSÁRIOS DE MANUTENÇÃO RODOVIÁRIA (CONSERVAÇÃO/RECUPERAÇÃO) DE RODOVIAS IMPACTADAS COM DESVIO DE TRÁFEGO DECORRENTE DO BLOQUEIO TOTAL DO TRÁFEGO NO KM 0,00 DA BR-226/TO, SOBRE JURISDIÇÃO DA SUPERINTENDÊNCIA REGIONAL DO DNIT NO ESTADO DO TOCANTINS, NO ÂMBITO DO PLANO ANUAL DE TRABALHO E ORÇAMENTO - PATO.**

**VALOR TOTAL DA CONTRATAÇÃO**

**R\$ 98.861.398,32 (noventa e oito milhões, oitocentos e sessenta e um mil, trezentos e noventa e oito reais e trinta e dois centavos).**

**DATA DA SESSÃO PÚBLICA**

**Dia 04/03/2026 às 15h00 (horário de Brasília)**

**Critério de Julgamento:**

**MENOR PREÇO**

**Modo de disputa:**

**ABERTO**

**PREFERÊNCIA ME/EPP/EQUIPARADAS**

**NÃO**



## SUMÁRIO

- [1. DO OBJETO](#)
- [2. DA PARTICIPAÇÃO NA LICITAÇÃO](#)
- [3. DO ORÇAMENTO ESTIMADO](#)
- [4. DA APRESENTAÇÃO DA PROPOSTA E DOS DOCUMENTOS DE HABILITAÇÃO](#)
- [5. DO PREENCHIMENTO DA PROPOSTA](#)
- [6. DA ABERTURA DA SESSÃO, CLASSIFICAÇÃO DAS PROPOSTAS E FORMULAÇÃO DE LANCE](#)
- [7. DA FASE DE JULGAMENTO](#)
- [8. DA FASE DE HABILITAÇÃO](#)
- [9. DO TERMO DE CONTRATO](#)
- [10. DOS RECURSOS](#)
- [11. DO REAJUSTE/REPACTUAÇÃO](#)
- [12. DAS INFRAÇÕES ADMINISTRATIVAS E SANÇÕES](#)
- [13. DA IMPUGNAÇÃO AO EDITAL E DO PEDIDO DE ESCLARECIMENTO](#)
- [14. DA INTEGRIDADE DOS CONTRATANTES](#)
- [15. DAS VEDAÇÕES E PERMISSÕES](#)
- [16. DAS DISPOSIÇÕES GERAIS](#)

[ANEXO I - TERMO DE REFERÊNCIA](#)

[ANEXO II - MINUTA DE TERMO DE CONTRATO](#)

[ANEXO III - TERMO DE ADESÃO VOLUNTÁRIA À POLÍTICA ANTIFRAUDE E ANTICORRUPÇÃO](#)

## EDITAL

### DEPARTAMENTO NACIONAL DE INFRAESTRUTURA DE TRANSPORTES PREGÃO ELETRÔNICO Nº 900592026-23.

(Processo Administrativo nº 50623.002134/2025-72)

Torna-se público que o Departamento Nacional de Infraestrutura de Transportes (DNIT), por meio do Serviço de Cadastro e Licitações - SELIC/TO, sediado na Avenida JK, Quadra 103 Sul, ACSO 01, Conjunto 01, Lote 41-A, Edifício JK Business Center 18º andar, realizará licitação, na modalidade **PREGÃO**, na forma **ELETRÔNICA**, nos termos da [Lei nº 14.133, de 1º de abril de 2021](#), e demais legislação aplicável e, ainda, de acordo com as condições estabelecidas neste Edital.

## 1. DO OBJETO

1.1. O objeto da presente licitação é a Contratação de Empresa Especializada para Execução dos serviços necessários de Manutenção Rodoviária (Conservação/Recuperação) de Rodovias impactadas com desvio de tráfego decorrente do bloqueio total do tráfego no km 0,00 da BR-226/TO, sobre jurisdição da Superintendência Regional do DNIT no Estado do Tocantins, no âmbito do Plano Anual de Trabalho e Orçamento - PATO, conforme condições, quantidades e exigências estabelecidas neste instrumento e seus anexos.

1.2. A licitação será realizada em único item.

## 2. DA PARTICIPAÇÃO NA LICITAÇÃO

2.1. Poderão participar deste Pregão os interessados que estiverem previamente credenciados no Sistema de Cadastramento Unificado de Fornecedores - SICAF e no Sistema de Compras do Governo Federal ([www.gov.br/compras](http://www.gov.br/compras)), por meio de Certificado Digital conferido pela Infraestrutura de Chaves Públicas Brasileira - ICP - Brasil.

2.1.1. Os interessados deverão atender às condições exigidas no cadastramento no SICAF até o terceiro dia útil anterior à data prevista para recebimento das propostas.

2.2. O licitante responsabiliza-se exclusiva e formalmente pelas transações efetuadas em seu nome, assume como firmes e verdadeiras suas propostas e seus lances, inclusive os atos praticados diretamente ou por seu representante, excluída a responsabilidade do provedor do sistema ou do órgão ou entidade promotora da licitação por eventuais danos decorrentes de uso indevido das credenciais de acesso, ainda que por terceiros.

2.3. É de responsabilidade do cadastrado conferir a exatidão dos seus dados cadastrais nos Sistemas relacionados no item anterior e mantê-los atualizados junto aos órgãos responsáveis pela informação, devendo proceder, imediatamente, à correção ou à alteração dos registros tão logo identifique incorreção ou aqueles se tornem desatualizados.

2.4. A não observância do disposto no item anterior poderá ensejar desclassificação no momento da habilitação.

2.5. Não poderão disputar esta licitação:

2.5.1. aquele que não atenda às condições deste Edital e seu(s) anexo(s);

2.5.2. sociedade que desempenhe atividade incompatível com o objeto da licitação;

2.5.3. empresas estrangeiras que não tenham representação legal no Brasil com poderes expressos para receber citação e responder administrativa ou judicialmente;

2.5.4. autor do anteprojeto, do projeto básico ou do projeto executivo, pessoa física ou jurídica, quando a licitação versar sobre serviços ou fornecimento de bens a ele relacionados;

2.5.5. empresa, isoladamente ou em consórcio, responsável pela elaboração do projeto básico ou do projeto executivo, ou empresa da qual o autor do projeto seja dirigente, gerente, controlador, acionista ou detentor de mais de 5% (cinco por cento) do capital com direito a voto, responsável técnico ou subcontratado, quando a licitação versar sobre serviços ou fornecimento de bens a ela necessários;

2.5.6. pessoa física ou jurídica que se encontre, ao tempo da licitação, impossibilitada de participar da licitação em decorrência de sanção que lhe foi imposta;

2.5.6.1. caso seja positiva a certidão de recuperação judicial ou extrajudicial, o licitante deverá apresentar a comprovação de que o respectivo plano de recuperação foi acolhido judicialmente, na forma do art. 58 da Lei nº 11.101, de 09 de fevereiro de 2005, sob pena de inabilitação.

2.5.7. aquele que mantenha vínculo de natureza técnica, comercial, econômica, financeira, trabalhista ou civil com dirigente do órgão ou entidade contratante ou com agente público que desempenhe função na licitação ou atue na fiscalização ou na gestão do contrato, ou que deles seja cônjuge, companheiro ou parente em linha reta, colateral ou por afinidade, até o terceiro grau;

2.5.8. empresas controladoras, controladas ou coligadas, nos termos da Lei nº 6.404, de 15 de dezembro de 1976, concorrendo entre si;

2.5.9. pessoa física ou jurídica que, nos **5 (cinco) anos** anteriores à divulgação do edital, tenha sido condenada judicialmente, com trânsito em julgado, por exploração de trabalho infantil, por submissão de trabalhadores a condições análogas às de escravo ou por contratação de adolescentes nos casos vedados pela legislação trabalhista;

2.5.10. pessoas jurídicas reunidas em consórcio;

2.5.11. organizações da Sociedade Civil de Interesse Público - OSCIP, atuando nessa condição;

2.6. Não poderá participar, direta ou indiretamente, da licitação ou da execução do contrato, agente público do órgão ou entidade contratante, devendo ser observadas as situações que possam configurar conflito de interesses no exercício ou após o exercício do cargo ou emprego, nos termos da legislação que disciplina a matéria, conforme **§ 1º do art. 9º da Lei nº 14.133, de 2021**.

2.7. O impedimento de que trata o **item 2.5.6** será também aplicado ao licitante que atue em substituição a outra pessoa, física ou jurídica, com o intuito de burlar a efetividade da sanção a ela aplicada, inclusive a sua controladora, controlada ou coligada, desde que devidamente comprovado o ilícito ou a utilização fraudulenta da personalidade jurídica do licitante.

2.8. A critério da Administração e exclusivamente a seu serviço, o autor dos projetos e a empresa a que se referem os **itens 2.5.4 e 2.5.5** poderão participar no apoio das atividades de planejamento da contratação, de execução da licitação ou de gestão do contrato, desde que sob supervisão exclusiva de agentes públicos do órgão ou entidade.

2.9. Equiparam-se aos autores do projeto as empresas integrantes do mesmo grupo econômico.

2.10. O disposto nos itens **2.5.4.** e **2.5.5.** não impede a licitação ou a contratação de serviço que inclua como encargo do contratado a elaboração do projeto básico e do projeto executivo, nas contratações integradas, e do projeto executivo, nos demais regimes de execução.

2.11. Em licitações e contratações realizadas no âmbito de projetos e programas parcialmente financiados por agência oficial de cooperação estrangeira ou por organismo financeiro internacional com recursos do financiamento ou da contrapartida nacional, não poderá participar pessoa física ou jurídica que integre o rol de pessoas sancionadas por essas entidades ou que seja declarada inidônea nos termos da **Lei nº 14.133/2021**.

2.12. A vedação de que trata o **item 2.6.** estende-se a terceiro que auxilie a condução da contratação na qualidade de integrante de equipe de apoio, profissional especializado ou funcionário ou representante de empresa que preste assessoria técnica.

## 3. DO ORÇAMENTO ESTIMADO

3.1. O orçamento estimado da presente contratação não será de caráter sigiloso.

## 4. DA APRESENTAÇÃO DA PROPOSTA E DOS DOCUMENTOS DE HABILITAÇÃO

4.1. Na presente licitação, a fase de habilitação sucederá as fases de apresentação de propostas e lances e de julgamento.

4.2. Os licitantes encaminharão, exclusivamente por meio do sistema eletrônico, a proposta com o preço ou o percentual de desconto, conforme o critério de julgamento adotado neste Edital, até a data e o horário estabelecidos para abertura da sessão pública.

4.3. No cadastramento da proposta inicial, o licitante declarará, em campo próprio do sistema, que:

4.3.1. está ciente e concorda com as condições contidas no edital e seus anexos, bem como de que a proposta apresentada

compreende a integralidade dos custos para atendimento dos direitos trabalhistas assegurados na Constituição Federal, nas leis trabalhistas, nas normas infralegais, nas convenções coletivas de trabalho e nos termos de ajustamento de conduta vigentes na data de sua entrega em definitivo e que cumpre plenamente os requisitos de habilitação definidos no instrumento convocatório;

4.3.2. não emprega menor de 18 anos em trabalho noturno, perigoso ou insalubre e não emprega menor de 16 anos, salvo menor, a partir de 14 anos, na condição de aprendiz, nos termos do [artigo 7º, XXXIII, da Constituição](#);

4.3.3. não possui empregados executando trabalho degradante ou forçado, observando o disposto nos incisos [incisos III e IV do art. 1º e no inciso III do art. 5º da Constituição Federal](#);

4.3.4. cumpre as exigências de reserva de cargos para pessoa com deficiência e para reabilitado da Previdência Social, previstas em lei e em outras normas específicas.

4.4. Não poderá se beneficiar do tratamento jurídico diferenciado estabelecido nos arts. 42 a 49 da Lei Complementar nº 123, de 2006, a pessoa jurídica:

4.4.1. de cujo capital participe outra pessoa jurídica;

4.4.2. que seja filial, sucursal, agência ou representação, no País, de pessoa jurídica com sede no exterior;

4.4.3. de cujo capital participe pessoa física que seja inscrita como empresário ou seja sócia de outra empresa que receba tratamento jurídico diferenciado nos termos da Lei Complementar nº 123, de 2006, desde que a receita bruta global ultrapasse o limite de que trata o inciso II do art. 3º da referida lei;

4.4.4. cujo titular ou sócio participe com mais de 10% (dez por cento) do capital de outra empresa não beneficiada pela Lei Complementar nº 123, de 2006, desde que a receita bruta global ultrapasse o limite de que trata o inciso II do art. 3º da referida lei;

4.4.5. cujo sócio ou titular seja administrador ou equiparado de outra pessoa jurídica com fins lucrativos, desde que a receita bruta global ultrapasse o limite de que trata o inciso II do art. 3º da referida lei;

4.4.6. constituída sob a forma de cooperativas, salvo as de consumo;

4.4.7. que participe do capital de outra pessoa jurídica;

4.4.8. que exerça atividade de banco comercial, de investimentos e de desenvolvimento, de caixa econômica, de sociedade de crédito, financiamento e investimento ou de crédito imobiliário, de corretora ou de distribuidora de títulos, valores mobiliários e câmbio, de empresa de arrendamento mercantil, de seguros privados e de capitalização ou de previdência complementar;

4.4.9. resultante ou remanescente de cisão ou qualquer outra forma de desmembramento de pessoa jurídica que tenha ocorrido em um dos 5 (cinco) anos-calendário anteriores;

4.4.10. constituída sob a forma de sociedade por ações.

4.4.11. cujos titulares ou sócios guardem, cumulativamente, com o contratante do serviço, relação de pessoalidade, subordinação e habitualidade.

4.5. A falsidade da declaração de que trata o item **4.3** sujeitará o licitante às sanções previstas na [Lei nº 14.133, de 2021](#), e neste Edital.

4.6. Os licitantes poderão retirar ou substituir a proposta ou, na hipótese de a fase de habilitação anteceder as fases de apresentação de propostas e lances e de julgamento, os documentos de habilitação anteriormente inseridos no sistema, até a abertura da sessão pública.

4.7. Não haverá ordem de classificação na etapa de apresentação da proposta e dos documentos de habilitação pelo licitante, o que ocorrerá somente após os procedimentos de abertura da sessão pública e da fase de envio de lances.

4.8. Serão disponibilizados para acesso público os documentos que compõem a proposta dos licitantes convocados para apresentação de propostas, após a fase de envio de lances.

4.9. Desde que disponibilizada a funcionalidade no sistema, o licitante poderá parametrizar o seu valor final mínimo ou o seu percentual de desconto máximo quando do cadastramento da proposta e obedecerá às seguintes regras:

4.9.1. a aplicação do intervalo mínimo de diferença de valores ou de percentuais entre os lances, que incidirá tanto em relação aos lances intermediários quanto em relação ao lance que cobrir a melhor oferta; e

4.9.2. os lances serão de envio automático pelo sistema, respeitado o valor final mínimo estabelecido e o intervalo de que trata o subitem acima.

4.10. O valor final mínimo ou o percentual de desconto final máximo parametrizado no sistema poderá ser alterado pelo fornecedor durante a fase de disputa, sendo vedado:

4.10.1. valor superior a lance já registrado pelo fornecedor no sistema, quando adotado o critério de julgamento por menor preço; e

4.10.2. percentual de desconto inferior a lance já registrado pelo fornecedor no sistema, quando adotado o critério de julgamento por maior desconto.

4.11. O valor final mínimo ou o percentual de desconto final máximo parametrizado na forma do **item 4.9**, possuirá caráter sigiloso para os demais fornecedores e para o órgão ou entidade promotora da licitação, podendo ser disponibilizado estrita e permanentemente aos órgãos de controle externo e interno.

4.12. Caberá ao licitante interessado em participar da licitação acompanhar as operações no sistema eletrônico durante o processo licitatório e se responsabilizar pelo ônus decorrente da perda de negócios diante da inobservância de mensagens emitidas pela Administração ou de sua desconexão.

4.13. O licitante deverá comunicar imediatamente ao provedor do sistema qualquer acontecimento que possa comprometer o sigilo ou a segurança, para imediato bloqueio de acesso.

4.14. O licitante deverá declarar em campo próprio do sistema que desenvolve programa de integridade, nos termos do Decreto nº 12.304, de 2024, e da Portaria Normativa SE/CGU nº 226, de 9 de setembro de 2025, para fazer jus ao benefício do critério de desempate previsto no art. 60, caput, inciso IV, da lei n. 14.133, de 2021

## 5. DO PREENCHIMENTO DA PROPOSTA

5.1. O licitante deverá enviar sua proposta mediante o preenchimento, no sistema eletrônico, dos seguintes campos:

5.1.1. Valor total do item;

5.1.2. Descrição do objeto, contendo as informações similares à especificação do **Termo de Referência**;

5.2. Todas as especificações do objeto contidas na proposta vinculam o licitante.

5.3. Nos valores propostos estarão inclusos todos os custos operacionais, encargos previdenciários, trabalhistas, tributários, comerciais e quaisquer outros que incidam direta ou indiretamente na execução do objeto.

5.4. Os preços ofertados, tanto na proposta inicial, quanto na etapa de lances, serão de exclusiva responsabilidade do licitante, não lhe assistindo o direito de pleitear qualquer alteração, sob alegação de erro, omissão ou qualquer outro pretexto.

5.5. Se o regime tributário da empresa implicar o recolhimento de tributos em percentuais variáveis, a cotação adequada será a

que corresponde à média dos efetivos recolhimentos da empresa nos últimos doze meses.

5.5.1. No regime de incidência não-cumulativa de PIS e COFINS, a cotação adequada será a que corresponde à média das alíquotas efetivamente reconhecidas pela empresa, comprovada, a qualquer tempo, por documentos de Escrituração Fiscal Digital da Contribuição (EFD-Contribuições) para o PIS/PASEP e COFINS dos últimos 12 (doze) meses anteriores à apresentação da proposta, ou por outro meio hábil.

5.6. Independentemente do percentual de tributo inserido na planilha, no pagamento serão retidos na fonte os percentuais estabelecidos na legislação vigente.

5.7. Na presente licitação, a Microempresa e a Empresa de Pequeno Porte não poderão se beneficiar do regime de tributação pelo Simples Nacional, visto que os serviços serão prestados com disponibilização de trabalhadores em dedicação exclusiva de mão de obra, o que configura cessão de mão de obra para fins tributários, conforme art. 17, inciso XII, da Lei Complementar no 123/2006.

5.8. A apresentação das propostas implica obrigatoriedade do cumprimento das disposições nelas contidas, em conformidade com o que dispõe o Termo de Referência, assumindo o proponente o compromisso de executar o objeto licitado nos seus termos, bem como de fornecer os materiais, equipamentos, ferramentas e utensílios necessários, em quantidades e qualidades adequadas à perfeita execução contratual, promovendo, quando requerido, sua substituição.

5.9. O prazo de validade da proposta não será inferior a **90 (noventa)** dias, a contar da data de sua apresentação.

5.10. Os licitantes devem respeitar os preços máximos estabelecidos nas normas de regência de contratações públicas federais, quando participarem de licitações públicas;

5.11. Caso o critério de julgamento seja o de menor preço, os licitantes devem respeitar os preços máximos previstos no Termo de Referência.

5.12. O descumprimento das regras supramencionadas pela Administração por parte dos contratados pode ensejar a responsabilização pelo Tribunal de Contas da União e, após o devido processo legal, gerar as seguintes consequências: assinatura de prazo para a adoção das medidas necessárias ao exato cumprimento da lei, nos termos do [art. 71, inciso IX, da Constituição](#); ou condenação dos agentes públicos responsáveis e da empresa contratada ao pagamento dos prejuízos ao erário, caso verificada a ocorrência de superfaturamento por sobrepreço na execução do contrato.

## **6. DA ABERTURA DA SESSÃO, CLASSIFICAÇÃO DAS PROPOSTAS E FORMULAÇÃO DE LANCES**

6.1. A abertura da presente licitação dar-se-á automaticamente em sessão pública, por meio de sistema eletrônico, na data, horário e local indicados neste Edital.

6.2. Os licitantes poderão retirar ou substituir a proposta ou os documentos de habilitação, quando for o caso, anteriormente inseridos no sistema, até a abertura da sessão pública.

6.3. O sistema disponibilizará campo próprio para troca de mensagens entre o Pregoeiro e os licitantes.

6.4. Iniciada a etapa competitiva, os licitantes deverão encaminhar lances exclusivamente por meio de sistema eletrônico, sendo imediatamente informados do seu recebimento e do valor consignado no registro.

6.5. O lance deverá ser ofertado pelo valor total do item.

6.6. Os licitantes poderão oferecer lances sucessivos, observando o horário fixado para abertura da sessão e as regras estabelecidas no Edital.

6.7. O licitante somente poderá oferecer lance de valor inferior ao último por ele ofertado e registrado pelo sistema.

6.8. O intervalo mínimo de diferença de valores ou percentuais entre os lances, que incidirá tanto em relação aos lances intermediários quanto em relação à proposta que cobrir a melhor oferta deverá ser de **0,10% (dez centésimos por cento)**.

6.9. O licitante poderá, uma única vez, excluir seu último lance ofertado, no intervalo de quinze segundos após o registro no sistema, na hipótese de lance inconsistente ou inexecuível.

6.10. O procedimento seguirá de acordo com o modo de disputa adotado.

6.11. Caso seja adotado para o envio de lances no pregão eletrônico o modo de disputa **“aberto”**, os licitantes apresentarão lances públicos e sucessivos, com prorrogações.

6.11.1. A etapa de lances da sessão pública terá duração de dez minutos e, após isso, será prorrogada automaticamente pelo sistema quando houver lance ofertado nos últimos dois minutos do período de duração da sessão pública.

6.11.2. A prorrogação automática da etapa de lances, de que trata o subitem anterior, será de dois minutos e ocorrerá sucessivamente sempre que houver lances enviados nesse período de prorrogação, inclusive no caso de lances intermediários.

6.11.3. Não havendo novos lances na forma estabelecida nos itens anteriores, a sessão pública encerrar-se-á automaticamente, e o sistema ordenará e divulgará os lances conforme a ordem final de classificação, sem prejuízo da aplicação da margem de preferência e do desempate ficto, conforme disposto neste edital, quando for o caso.

6.11.4. Definida a melhor proposta, se a diferença em relação à proposta classificada em segundo lugar for de pelo menos **5% (cinco por cento)**, o pregoeiro, auxiliado pela equipe de apoio, poderá admitir o reinício da disputa aberta, para a definição das demais colocações.

6.11.5. Após o reinício previsto no item supra, os licitantes serão convocados para apresentar lances intermediários.

6.12. Após o término dos prazos estabelecidos nos subitens anteriores, o sistema ordenará e divulgará os lances segundo a ordem crescente de valores.

6.13. Não serão aceitos dois ou mais lances de mesmo valor, prevalecendo aquele que for recebido e registrado em primeiro lugar.

6.14. Durante o transcurso da sessão pública, os licitantes serão informados, em tempo real, do valor do menor lance registrado, vedada a identificação do licitante.

6.15. No caso de desconexão com o Pregoeiro, no decorrer da etapa competitiva do Pregão, o sistema eletrônico poderá permanecer acessível aos licitantes para a recepção dos lances.

6.16. Quando a desconexão do sistema eletrônico para o pregoeiro persistir por tempo superior a dez minutos, a sessão pública será suspensa e reiniciada somente após decorridas vinte e quatro horas da comunicação do fato pelo Pregoeiro aos participantes, no sítio eletrônico utilizado para divulgação.

6.17. Caso o licitante não apresente lances, concorrerá com o valor de sua proposta.

6.18. Só poderá haver empate entre propostas iguais (não seguidas de lances), ou entre lances finais da fase fechada do modo de disputa aberto e fechado.

6.18.1. Havendo eventual empate entre propostas ou lances, o critério de desempate será aquele previsto no [art. 60 da Lei nº 14.133, de 2021](#), nesta ordem:

6.18.1.1. disputa final, hipótese em que os licitantes empatados poderão apresentar nova proposta em ato contínuo à classificação;

6.18.1.2. avaliação do desempenho contratual prévio dos licitantes, para a qual deverão preferencialmente ser utilizados registros cadastrais para efeito de atesto de cumprimento de obrigações previstos nesta Lei;

6.18.1.3. desenvolvimento pelo licitante de ações de equidade entre homens e mulheres no ambiente de trabalho, nos termos do Decreto nº 11.430, de 2023, e da Instrução Normativa SEGES/MGI nº 382, de 17 de setembro de 2025;

6.18.1.4. declaração do licitante de que desenvolve programa de integridade, conforme Decreto nº 12.304, de 2024, e Portaria Normativa SE/CGU nº 226, de 9 de setembro de 2025.

6.18.2. Persistindo o empate, será assegurada preferência, sucessivamente, aos bens e serviços produzidos ou prestados por:

6.18.2.1. empresas brasileiras;

6.18.2.2. empresas que invistam em pesquisa e no desenvolvimento de tecnologia no País;

6.18.2.3. empresas que comprovem a prática de mitigação, nos termos da [Lei nº 12.187, de 29 de dezembro de 2009](#).

6.19. Esgotados todos os demais critérios de desempate previsto em Lei, a escolha do licitante vencedor ocorrerá por sorteio, em ato público, para o qual todos os licitantes serão convocados, vedado qualquer outro processo.

6.19.1. O sorteio será gravado e anexado aos autos do processo licitatório;

6.19.2. A comissão de licitação será responsável por elaborar ata do sorteio, submetendo à assinatura dos presentes, sendo a mesma posteriormente divulgada e anexada aos autos do processo.

6.20. Encerrada a etapa de envio de lances da sessão pública, na hipótese da proposta do primeiro colocado permanecer acima do preço máximo ou inferior ao desconto definido para a contratação, o pregoeiro poderá negociar condições mais vantajosas, após definido o resultado do julgamento.

6.20.1. A negociação poderá ser feita com os demais licitantes, segundo a ordem de classificação inicialmente estabelecida, quando o primeiro colocado, mesmo após a negociação, for desclassificado em razão de sua proposta permanecer acima do preço máximo definido pela Administração.

6.20.2. A negociação será realizada por meio do sistema, podendo ser acompanhada pelos demais licitantes.

6.20.3. O resultado da negociação será divulgado a todos os licitantes e anexado aos autos do processo licitatório

6.20.4. O pregoeiro solicitará ao licitante mais bem classificado que, no prazo de **24 (vinte e quatro) horas**, envie a proposta adequada ao último lance ofertado após a negociação realizada, acompanhada, se for o caso, dos documentos complementares, quando necessários à confirmação daqueles exigidos neste Edital e já apresentados.

6.20.5. É facultado ao pregoeiro prorrogar o prazo estabelecido, a partir de solicitação fundamentada feita no chat pelo licitante, antes de findo o prazo.

6.21. Após a negociação do preço, o Pregoeiro iniciará a fase de aceitação e julgamento da proposta.

## **7. DA FASE DE JULGAMENTO**

7.1. Encerrada a etapa de negociação, o Pregoeiro verificará se o licitante provisoriamente classificado em primeiro lugar atende às condições de participação no certame, conforme previsto no [art. 14 da Lei nº 14.133/2021](#), legislação correlata e no **item 2.5.** do edital, especialmente quanto à existência de sanção que impeça a participação no certame ou a futura contratação, mediante a consulta aos seguintes cadastros:

a) SICAF;

b) Cadastro Nacional de Empresas Inidôneas e Suspensas - CEIS, mantido pela Controladoria-Geral da União (<https://www.portalttransparencia.gov.br/sancoes/ceis>); e

c) Cadastro Nacional de Empresas Punidas - CNEP, mantido pela Controladoria-Geral da União (<https://www.portalttransparencia.gov.br/sancoes/cnep>).

d) Lista de licitantes inidôneos, mantida pelo Tribunal de Contas da União.

7.2. A consulta aos cadastros será realizada no nome e no CNPJ da empresa licitante.

7.2.1. A consulta no CEIS quanto às sanções previstas na Lei nº 8.429, de 1992, também ocorrerá no nome e no CPF do sócio majoritário da empresa licitante, se houver, por força do art. 12 da citada lei.

7.3. Caso conste na Consulta de Situação do licitante a existência de Ocorrências Impeditivas Indiretas, o Pregoeiro diligenciará para verificar se houve fraude por parte das empresas apontadas no Relatório de Ocorrências Impeditivas Indiretas. ([IN nº 3/2018, art. 29, caput](#))

7.3.1. A tentativa de burla será verificada por meio dos vínculos societários, linhas de fornecimento similares, dentre outros. ([IN nº 3/2018, art. 29, §1º](#)).

7.3.2. O licitante será convocado para manifestação previamente a uma eventual desclassificação. ([IN nº 3/2018, art. 29, §2º](#)).

7.3.3. Constatada a existência de sanção, o licitante será reputado inabilitado, por falta de condição de participação.

7.4. Caso atendidas as condições de participação, será iniciado o procedimento de habilitação.

7.5. Verificadas as condições de participação e de utilização do tratamento favorecido, o pregoeiro examinará a proposta classificada em primeiro lugar quanto à adequação ao objeto e à compatibilidade do preço em relação ao máximo estipulado para contratação neste Edital e em seus anexos, observado o disposto no [artigo 29 a 35 da IN SEGES nº 73, de 30 de setembro de 2022](#)

7.6. Será desclassificada a proposta vencedora que:

7.6.1. conter vícios insanáveis;

7.6.2. não obedecer às especificações técnicas contidas no Termo de Referência;

7.6.3. apresentar preços inexequíveis ou permanecerem acima do preço máximo definido para a contratação;

7.6.4. não tiverem sua exequibilidade demonstrada, quando exigido pela Administração;

7.6.5. não cumpra os critérios de aceitabilidade de preços definidos no Termo de Referência;

7.6.6. apresentar desconformidade com quaisquer outras exigências deste Edital ou seus anexos, desde que insanável.

7.7. No caso de bens e serviços em geral, é indício de inexecuibilidade das propostas valores inferiores a 50% (cinquenta por cento) do valor orçado pela Administração.

7.8. A inexecuibilidade, na hipótese de que trata o item anterior, só será considerada após diligência do Pregoeiro, que comprove:

7.8.1. que o custo do licitante ultrapassa o valor da proposta; e

7.8.2. inexistirem custos de oportunidade capazes de justificar o vulto da oferta.

7.9. Em contratação de serviços de engenharia, além das disposições acima, a análise de exequibilidade e sobrepreço considerará o seguinte:

7.9.1. Nos regimes de execução por tarefa, empreitada por preço global ou empreitada integral, semi-integrada ou integrada, a caracterização do sobrepreço se dará pela superação do valor global estimado;

7.9.2. No regime de empreitada por preço unitário, a caracterização do sobrepreço se dará pela superação do valor global estimado



e pela superação de custo unitário tido como relevante, conforme planilha anexa ao edital;

7.9.3. No caso de serviços de engenharia, serão consideradas inexequíveis as propostas cujos valores forem inferiores a 75% (setenta e cinco por cento) do valor orçado pela Administração, independentemente do regime de execução.

7.9.4. Será exigida garantia adicional do licitante vencedor cuja proposta for inferior a 85% (oitenta e cinco por cento) do valor orçado pela Administração, equivalente à diferença entre este último e o valor da proposta, sem prejuízo das demais garantias exigíveis de acordo com a Lei.

7.10. Se houver indícios de inexequibilidade da proposta de preço, ou em caso da necessidade de esclarecimentos complementares, poderão ser efetuadas diligências, para que a empresa comprove a exequibilidade da proposta.

7.11. Caso o custo global estimado do objeto licitado tenha sido decomposto em seus respectivos custos unitários por meio de Planilha de Custos e Formação de Preços elaborada pela Administração, o licitante classificado em primeiro lugar será convocado para apresentar Planilha por ele elaborada, com os respectivos valores adequados ao valor final da sua proposta, sob pena de não aceitação da proposta.

7.11.1. Em se tratando de serviços de engenharia, o licitante vencedor será convocado a apresentar à Administração, por meio eletrônico, as planilhas com indicação dos quantitativos e dos custos unitários, seguindo o modelo elaborado pela Administração, bem como com detalhamento das Bonificações e Despesas Indiretas (BDI) e dos Encargos Sociais (ES), com os respectivos valores adequados ao valor final da proposta vencedora, admitida a utilização dos preços unitários, no caso de empreitada por preço global, empreitada integral, contratação semi-integrada e contratação integrada, exclusivamente para eventuais adequações indispensáveis no cronograma físico-financeiro e para balizar excepcional aditamento posterior do contrato.

7.11.2. Em se tratando de serviços com fornecimento de mão de obra em regime de dedicação exclusiva cuja produtividade seja mensurável e indicada pela Administração, o licitante deverá indicar a produtividade adotada e a quantidade de pessoal que será alocado na execução contratual

7.11.3. Caso a produtividade for diferente daquela utilizada pela Administração como referência, ou não estiver contida na faixa referencial de produtividade, mas admitida pelo ato convocatório, o licitante deverá apresentar a respectiva comprovação de exequibilidade;

7.11.4. Os licitantes poderão apresentar produtividades diferenciadas daquela estabelecida pela Administração como referência, desde que não alterem o objeto da contratação, não contrariem dispositivos legais vigentes e, caso não estejam contidas nas faixas referenciais de produtividade, comprovem a exequibilidade da proposta.

7.11.5. Para efeito do subitem anterior, admite-se a adequação técnica da metodologia empregada pela contratada, visando assegurar a execução do objeto, desde que mantidas as condições para a justa remuneração do serviço.

7.12. Erros no preenchimento da planilha não constituem motivo para a desclassificação da proposta. A planilha poderá ser ajustada pelo fornecedor, no prazo indicado pelo sistema, desde que não haja majoração do preço e que se comprove que este é o bastante para arcar com todos os custos da contratação;

7.12.1. O ajuste de que trata este dispositivo se limita a sanar erros ou falhas que não alterem a substância das propostas;

7.12.2. Considera-se erro no preenchimento da planilha passível de correção a indicação de recolhimento de impostos e contribuições na forma do Simples Nacional, quando não cabível esse regime.

7.13. Para fins de análise da proposta quanto ao cumprimento das especificações do objeto, poderá ser colhida a manifestação escrita do setor requisitante do serviço ou da área especializada no objeto.

## **8. DA FASE DE HABILITAÇÃO**

8.1. Os documentos previstos no Termo de Referência, necessários e suficientes para demonstrar a capacidade do licitante de realizar o objeto da licitação, serão exigidos para fins de habilitação, nos termos dos [arts. 62 a 70 da Lei nº 14.133, de 2021](#).

8.1.1. A documentação exigida para fins de habilitação jurídica, fiscal, social e trabalhista e econômico-financeira, poderá ser substituída pelo registro cadastral no SICAF.

8.2. Os documentos exigidos para fins de habilitação poderão ser apresentados em original, por cópia ou por qualquer outro meio legalmente aceito.

8.3. Os documentos exigidos para fins de habilitação poderão ser substituídos por registro cadastral emitido por órgão ou entidade pública, desde que o registro tenha sido feito em obediência ao disposto na Lei nº 14.133/2021.

8.4. Será verificado se o licitante apresentou declaração de que atende aos requisitos de habilitação, e o declarante responderá pela veracidade das informações prestadas, na forma da lei ([art. 63, I, da Lei nº 14.133/2021](#)).

8.5. Será verificado se o licitante apresentou no sistema, sob pena de inabilitação, a declaração de que cumpre as exigências de reserva de cargos para pessoa com deficiência e para reabilitado da Previdência Social, previstas em lei e em outras normas específicas.

8.6. O licitante deverá apresentar, sob pena de desclassificação, declaração de que suas propostas econômicas compreendem a integralidade dos custos para atendimento dos direitos trabalhistas assegurados na Constituição Federal, nas leis trabalhistas, nas normas infralegais, nas convenções coletivas de trabalho e nos termos de ajustamento de conduta vigentes na data de entrega das propostas.

8.7. Considerando que na presente contratação a avaliação prévia do local de execução é imprescindível para o conhecimento pleno das condições e peculiaridades do objeto a ser contratado, o licitante deve atestar, sob pena de inabilitação, que conhece o local e as condições de realização do serviço, assegurado a ele o direito de realização de vistoria prévia.

8.7.1. O licitante que optar por realizar vistoria prévia terá disponibilizado pela Administração data e horário exclusivos, a ser agendado por meio dos telefones indicados no **Termo de Referência**, de modo que seu agendamento não coincida com o agendamento de outros licitantes.

8.7.2. Caso o licitante opte por não realizar vistoria, poderá substituir a declaração exigida no presente item por declaração formal assinada pelo seu responsável técnico acerca do conhecimento pleno das condições e peculiaridades da contratação.

8.8. A habilitação será verificada por meio do SICAF, nos documentos por ele abrangidos.

8.8.1. Somente haverá a necessidade de comprovação do preenchimento de requisitos mediante apresentação dos documentos originais não-digitais quando houver dúvida em relação à integridade do documento digital ou quando a lei expressamente o exigir. ([IN nº 3/2018, art. 4º, §1º, e art. 6º, §4º](#)).

8.9. É de responsabilidade do licitante conferir a exatidão dos seus dados cadastrais no SICAF e mantê-los atualizados junto aos órgãos responsáveis pela informação, devendo proceder, imediatamente, à correção ou à alteração dos registros tão logo identifique incorreção ou aqueles se tornem desatualizados. ([IN nº 3/2018, art. 7º, caput](#)).

8.9.1. A não observância do disposto no item anterior poderá ensejar desclassificação no momento da habilitação. ([IN nº 3/2018, art. 7º, parágrafo único](#)).

8.10. A verificação pelo pregoeiro, em sítios eletrônicos oficiais de órgãos e entidades emissores de certidões constitui meio legal de prova, para fins de habilitação.

8.10.1. Os documentos exigidos para habilitação que não estejam contemplados no SCAF serão enviados por meio do sistema, em

formato digital, no prazo de **24 (vinte e quatro) horas**, prorrogável por igual período, contado da solicitação do pregoeiro.

8.11. A verificação no SICAF ou a exigência dos documentos nele não contidos somente será feita em relação ao licitante vencedor.

8.11.1. Os documentos relativos à regularidade fiscal que constem do Termo de Referência somente serão exigidos, em qualquer caso, em momento posterior ao julgamento das propostas, e apenas do licitante mais bem classificado.

8.12. Encerrado o prazo para envio da documentação de que trata o **item 8.10.1**, poderá ser admitida, mediante decisão fundamentada do Pregoeiro/Agente de Contratação, a apresentação de novos documentos de habilitação ou a complementação de informações acerca dos documentos já apresentados pelos licitantes, em até **24 (vinte e quatro) horas**, para:

8.12.1. a aferição das condições de habilitação do licitante, desde que decorrentes de fatos existentes à época da abertura do certame;

8.12.2. atualização de documentos cuja validade tenha expirado após a data de recebimento das propostas;

8.12.3. suprimimento da ausência de documento de cunho declaratório emitido unilateralmente pelo licitante;

8.12.4. suprimimento da ausência de certidão e/ou documento de cunho declaratório expedido por órgão ou entidade cujos atos gozem de presunção de veracidade e fé pública.

8.13. Findo o prazo assinalado sem o envio da nova documentação, restará preclusa essa oportunidade conferida ao licitante, implicando sua inabilitação.

8.14. Na análise dos documentos de habilitação, a comissão de contratação poderá sanar erros ou falhas, que não alterem a substância dos documentos e sua validade jurídica, mediante decisão fundamentada, registrada em ata e acessível a todos, atribuindo-lhes eficácia para fins de habilitação e classificação.

8.15. Na hipótese de o licitante não atender às exigências para habilitação, o pregoeiro examinará a proposta subsequente e assim sucessivamente, na ordem de classificação, até a apuração de uma proposta que atenda ao presente edital, observado o prazo disposto no subitem **8.10.1**.

8.16. Somente serão disponibilizados para acesso público os documentos de habilitação do licitante cuja proposta atenda ao edital de licitação, após concluídos os procedimentos de que trata o subitem anterior.

8.17. A comprovação de regularidade fiscal e trabalhista das microempresas e das empresas de pequeno porte somente será exigida para efeito de contratação, e não como condição para participação na licitação ([art. 4º do Decreto nº 8.538/2015](#)).

## **9. DO TERMO DE CONTRATO**

9.1. Após a homologação e adjudicação, caso se conclua pela contratação, será firmado termo de contrato.

9.2. adjudicatário terá o prazo de **05 (cinco) dias úteis**, contados a partir da data de sua convocação, para assinar o termo de contrato, sob pena de decair o direito à contratação, sem prejuízo das sanções previstas neste Edital.

9.3. Alternativamente à convocação para comparecer perante o órgão ou entidade para a assinatura do Termo de Contrato, a Administração poderá:

a) encaminhá-lo para assinatura, mediante correspondência postal com aviso de recebimento (AR), para que seja assinado e devolvido no prazo de **05 (cinco) dias úteis**, a contar da data de seu recebimento;

b) disponibilizar acesso a sistema de processo eletrônico para que seja assinado digitalmente em até **05 (cinco) dias úteis**; ou

c) outro meio eletrônico, assegurado o prazo de **05 (cinco) dias úteis** para resposta após recebimento da notificação pela Administração.

9.4. Os prazos dos **itens 9.2 e 9.3** poderão ser prorrogados, por igual período, por solicitação justificada do adjudicatário e aceita pela Administração.

9.5. O prazo de vigência da contratação é o estabelecido no **Termo de Referência**.

9.6. Na assinatura do contrato será exigido o Cadastro Informativo de Créditos não Quitados do Setor Público Federal – Cadin e a comprovação das condições de habilitação e contratação consignadas neste Edital, que deverão ser mantidas pelo fornecedor durante a vigência do contrato.

9.6.1. A existência de registro no CADIN constitui fator impeditivo para a contratação.

## **10. DOS RECURSOS**

10.1. A interposição de recurso referente ao julgamento das propostas, à habilitação ou inabilitação de licitantes, à anulação ou revogação da licitação, observará o disposto no [art. 165 da Lei nº 14.133, de 2021](#).

10.2. O prazo recursal é de **3 (três) dias úteis**, contados da data de intimação ou de lavratura da ata.

10.3. Quando o recurso apresentado impugnar o julgamento das propostas ou o ato de habilitação ou inabilitação do licitante:

10.3.1. a intenção de recorrer deverá ser manifestada imediatamente, sob pena de preclusão;

10.3.2. o prazo para a manifestação da intenção de recorrer não será inferior a **10 (dez) minutos**.

10.3.3. o prazo para apresentação das razões recursais será iniciado na data de intimação ou de lavratura da ata de habilitação ou inabilitação;

10.4. Os recursos deverão ser encaminhados em campo próprio do sistema.

10.5. O recurso será dirigido à autoridade que tiver editado o ato ou proferido a decisão recorrida, a qual poderá reconsiderar sua decisão no prazo de **3 (três) dias úteis**, ou, nesse mesmo prazo, encaminhar recurso para a autoridade superior, a qual deverá proferir sua decisão no prazo de **10 (dez) dias úteis**, contado do recebimento dos autos.

10.6. Os recursos interpostos fora do prazo não serão conhecidos.

10.7. O prazo para apresentação de contrarrazões ao recurso pelos demais licitantes será de 3 (três) dias úteis, contados da data da intimação pessoal ou da divulgação da interposição do recurso, assegurada a vista imediata dos elementos indispensáveis à defesa de seus interesses.

10.8. O recurso e o pedido de reconsideração terão efeito suspensivo do ato ou da decisão recorrida até que sobrevenha decisão final da autoridade competente.

10.9. O acolhimento do recurso invalida tão somente os atos insuscetíveis de aproveitamento.

10.10. Os autos do processo permanecerão com vista franqueada aos interessados no sítio eletrônico <https://www.gov.br/dnit/pt-br/assuntos/licitacoes/superintendencias/editais-de-licitacoes/>.

## **11. DO REAJUSTE/REPAATUAÇÃO**

11.1. Os preços contratuais, em Reais, poderão ser reajustados pelos Índices utilizados pelo DNIT, para o Setor Rodoviário, apurados e fornecidos pela Fundação Getúlio Vargas, de acordo com a [Instrução Normativa nº 1, de 24 de janeiro de 2023](#), ou outra que vier a substituí-la, após decorrido 01 (um) ano da data-base do orçamento preestabelecido no Edital, nos termos do art. 3.º, §1.º, da [Lei nº 10.192 de 2001](#), sendo o índice inicial referente ao mês do Orçamento do DNIT (**SICRO, mês-base julho/2025 para o estado**



do Tocantins).

- 11.2. No caso de atraso ou não divulgação do índice de reajustamento, o CONTRATANTE pagará à CONTRATADA a importância calculada pela última variação conhecida, liquidando a diferença correspondente tão logo seja divulgado o índice definitivo.
- 11.3. Nas aferições finais, o índice utilizado para reajuste será, obrigatoriamente, o definitivo.
- 11.4. Caso o índice estabelecido para reajustamento venha a ser extinto ou de qualquer forma não possa mais ser utilizado, será adotado, em substituição, o que vier a ser determinado pela legislação então em vigor.
- 11.5. Na ausência de previsão legal quanto ao índice substituto, as partes elegerão novo índice oficial, para reajustamento do preço do valor remanescente, por meio de termo aditivo.
- 11.6. O reajuste será realizado por apostilamento.
- 11.7. Não se admitirá como encargo financeiro juros, despesas bancárias e ônus semelhantes.
- 11.8. O valor da parcela de reajustamento deverá ser calculado conforme regra definida a seguir.

$$R = V (I_i - I_o) / I_o$$

Sendo:

R = Valor da parcela de reajustamento a ser calculada

I<sub>o</sub> = Índice de preço verificado no mês-base do orçamento do DNIT

I<sub>i</sub> = Índice de preço referente ao mês de reajustamento

V = Valor, a preços iniciais, da parcela do contrato ou serviço a ser reajustado

11.9. As misturas comerciais serão reajustadas através de índices de reajustamentos compostos, levando-se em consideração a participação do ligante presente na composição da mistura asfáltica, calculada por meio de média ponderada de seus custos associados, nos moldes do Anexo IV da [Resolução DNIT nº 13, de 02 de junho de 2021](#).

## **12. DAS INFRAÇÕES ADMINISTRATIVAS E SANÇÕES**

- 12.1. Comete infração administrativa, nos termos da lei, o licitante que, com dolo ou culpa:
- 12.1.1. deixar de entregar a documentação exigida para o certame ou não entregar qualquer documento que tenha sido solicitado pelo/a pregoeiro/a durante o certame;
- 12.1.2. salvo em decorrência de fato superveniente devidamente justificado, não mantiver a proposta em especial quando:
- 12.1.2.1. não enviar a proposta adequada ao último lance ofertado ou após a negociação;
- 12.1.2.2. recusar-se a enviar o detalhamento da proposta quando exigível;
- 12.1.2.3. pedir para ser desclassificado quando encerrada a etapa competitiva;
- 12.1.2.4. deixar de apresentar amostra;
- 12.1.2.5. apresentar proposta ou amostra em desacordo com as especificações do edital;
- 12.1.3. não celebrar o contrato ou não entregar a documentação exigida para a contratação, quando convocado dentro do prazo de validade de sua proposta;
- 12.1.4. recusar-se, sem justificativa, a assinar o contrato no prazo estabelecido pela Administração;
- 12.1.5. apresentar declaração ou documentação falsa exigida para o certame ou prestar declaração falsa durante a licitação
- 12.1.6. fraudar a licitação
- 12.1.7. comportar-se de modo inidôneo ou cometer fraude de qualquer natureza, em especial quando:
- 12.1.7.1. agir em conluio ou em desconformidade com a lei;
- 12.1.7.2. induzir deliberadamente a erro no julgamento;
- 12.1.7.3. apresentar amostra falsificada ou deteriorada;
- 12.1.8. praticar atos ilícitos com vistas a frustrar os objetivos da licitação
- 12.1.9. praticar ato lesivo previsto no [art. 5º da Lei n.º 12.846, de 2013](#).
- 12.2. Com fulcro na [Lei nº 14.133, de 2021](#), a Administração poderá, garantida a prévia defesa, aplicar aos licitantes e/ou adjudicatários as seguintes sanções, sem prejuízo das responsabilidades civil e criminal:
- 12.2.1. advertência;
- 12.2.2. multa;
- 12.2.3. impedimento de licitar e contratar e
- 12.2.4. declaração de inidoneidade para licitar ou contratar, enquanto perdurarem os motivos determinantes da punição ou até que seja promovida sua reabilitação perante a própria autoridade que aplicou a penalidade.
- 12.3. Na aplicação das sanções serão considerados:
- 12.3.1. a natureza e a gravidade da infração cometida.
- 12.3.2. as peculiaridades do caso concreto
- 12.3.3. as circunstâncias agravantes ou atenuantes
- 12.3.4. os danos que dela provierem para a Administração Pública
- 12.3.5. a implantação ou o aperfeiçoamento de programa de integridade, conforme normas e orientações dos órgãos de controle.
- 12.4. A multa será recolhida em percentual de **0,5% a 30%** incidente sobre o valor do contrato licitado, recolhida no prazo máximo de **10 (dez) dias** úteis, a contar da comunicação oficial.
- 12.4.1. Para as infrações previstas nos itens **12.1.1, 12.1.2 e 12.1.3**, a multa será de **0,5% a 15%** do valor do contrato licitado.
- 12.4.2. Para as infrações previstas nos itens **12.1.4, 12.1.5, 12.1.6, 12.1.7 e 12.1.8**, a multa será de **15% a 30%** do valor do contrato licitado.
- 12.5. As sanções de advertência, impedimento de licitar e contratar e declaração de inidoneidade para licitar ou contratar poderão ser aplicadas, cumulativamente ou não, à penalidade de multa.
- 12.6. Na aplicação da sanção de multa será facultada a defesa do interessado no prazo de **15 (quinze) dias úteis**, contado da data de sua intimação.
- 12.7. A sanção de impedimento de licitar e contratar será aplicada ao responsável em decorrência das infrações administrativas relacionadas nos itens **12.1.1, 12.1.2 e 12.1.3**, quando não se justificar a imposição de penalidade mais grave, e impedirá o responsável de licitar e contratar no âmbito da Administração Pública direta e indireta do ente federativo a qual pertencer o órgão ou

entidade, pelo prazo máximo de **3 (três) anos**.

12.8. Poderá ser aplicada ao responsável a sanção de declaração de inidoneidade para licitar ou contratar, em decorrência da prática das infrações dispostas nos itens **12.1.4, 12.1.5, 12.1.6, 12.1.7 e 12.1.8**, bem como pelas infrações administrativas previstas nos itens **12.1.1, 12.1.2 e 10.1.3** que justifiquem a imposição de penalidade mais grave que a sanção de impedimento de licitar e contratar, cuja duração observará o prazo previsto no [art. 156, §5º, da Lei nº 14.133/2021](#).

12.9. A recusa injustificada do adjudicatário em assinar o contrato no prazo estabelecido pela Administração, descrita no item **12.1.3**, caracterizará o descumprimento total da obrigação assumida e o sujeitará às penalidades e à imediata perda da garantia de proposta em favor do órgão ou entidade promotora da licitação, nos termos do [art. 45, §4º da IN SEGES/ME nº 73, de 2022](#).

12.10. A apuração de responsabilidade relacionadas às sanções de impedimento de licitar e contratar e de declaração de inidoneidade para licitar ou contratar demandará a instauração de processo de responsabilização a ser conduzido por comissão composta por **2 (dois)** ou mais servidores estáveis, que avaliará fatos e circunstâncias conhecidos e intimará o licitante ou o adjudicatário para, no prazo de **15 (quinze) dias úteis**, contado da data de sua intimação, apresentar defesa escrita e especificar as provas que pretenda produzir.

12.11. Caberá recurso no prazo de **15 (quinze) dias úteis** da aplicação das sanções de advertência, multa e impedimento de licitar e contratar, contado da data da intimação, o qual será dirigido à autoridade que tiver proferido a decisão recorrida, que, se não a reconsiderar no prazo de **5 (cinco) dias úteis**, encaminhará o recurso com sua motivação à autoridade superior, que deverá proferir sua decisão no prazo máximo de **20 (vinte) dias úteis**, contado do recebimento dos autos.

12.12. Caberá a apresentação de pedido de reconsideração da aplicação da sanção de declaração de inidoneidade para licitar ou contratar no prazo de **15 (quinze) dias úteis**, contado da data da intimação, e decidido no prazo máximo de **20 (vinte) dias úteis**, contado do seu recebimento.

12.13. O recurso e o pedido de reconsideração terão efeito suspensivo do ato ou da decisão recorrida até que sobrevenha decisão final da autoridade competente.

12.14. A aplicação das sanções previstas neste edital não exclui, em hipótese alguma, a obrigação de reparação integral dos danos causados.

12.15. Para a garantia da ampla defesa e contraditório dos licitantes, as notificações serão enviadas eletronicamente para os endereços de e-mail informados na proposta comercial, bem como os cadastrados pela empresa no SICAF.

12.16. Os endereços de e-mail informados na proposta comercial e/ou cadastrados no SICAF serão considerados de uso contínuo da empresa, não cabendo alegação de desconhecimento das comunicações a eles comprovadamente enviadas.

### **13. DA IMPUGNAÇÃO AO EDITAL E DO PEDIDO DE ESCLARECIMENTO**

13.1. Qualquer pessoa é parte legítima para impugnar este Edital por irregularidade na aplicação da [Lei nº 14.133, de 2021](#), devendo protocolar o pedido até **3 (três) dias úteis** antes da data da abertura do certame.

13.2. A resposta à impugnação ou ao pedido de esclarecimento será divulgado em sítio eletrônico oficial no prazo de até **3 (três) dias úteis**, limitado ao último dia útil anterior à data da abertura do certame.

13.3. A impugnação e o pedido de esclarecimento poderão ser realizados por forma eletrônica, por meio do e-mail: [scl.to@dnit.gov.br](mailto:scl.to@dnit.gov.br).

13.4. As impugnações e pedidos de esclarecimentos não suspendem os prazos previstos no certame.

13.4.1. A concessão de efeito suspensivo à impugnação é medida excepcional e deverá ser motivada pelo Pregoeiro, nos autos do processo de licitação.

13.5. Acolhida a impugnação, será definida e publicada nova data para a realização do certame.

### **14. DA INTEGRIDADE DOS CONTRATANTES**

14.1. O DNIT, por intermédio da [Instrução Normativa nº 77 de 14 de dezembro de 2021](#), instituiu a Política Antifraude e Anticorrupção, que traz um conjunto de conceitos, princípios, responsabilidades, vedações e regras destinadas a orientar a prevenção de ocorrência de fraudes e atos de corrupção nas atividades conduzidas diretamente ou por meio de concessão.

14.2. No caso de serviços e fornecimentos de grande vulto, conforme [art. 6º, inciso XXII, c/c art. 25, § 4º da Lei nº 14.133, de 2021](#), c/c [art. 17, inciso V da Portaria SEGES/ME nº 8.678, de 19 de julho de 2021](#), a contratada deverá implantar programa de integridade, no prazo de 6 (seis) meses, contado da celebração do contrato, nos termos da legislação vigente e das orientações dos órgãos de controle.

14.3. A contratada deverá observar o disposto na [Lei nº 12.846, de 1 de agosto de 2013](#) (Lei Anticorrupção), e no [Decreto nº 11.129, de 11 de julho de 2022](#), bem como aderir ao Termo de Adesão Voluntária à Política Antifraude e Anticorrupção do DNIT - ANEXO III.

14.4. O DNIT, com amparo no artigo 57, inciso XIII, alíneas "a" e "b", do Decreto nº 11.129, de 11 de julho de 2022, poderá conduzir diligências antes da contratação, visando a prevenção, redução e mitigação de riscos à corrupção e à fraude.

### **15. DAS VEDAÇÕES E PERMISSÕES**

15.1. É vedado à CONTRATADA interromper a execução dos serviços sob alegação de inadimplemento por parte da CONTRATANTE, salvo nos casos previstos em lei.

15.2. É admitida a cessão de crédito nos termos do previsto no **Termo de Referência**.

### **16. DAS DISPOSIÇÕES GERAIS**

16.1. Será divulgada ata da sessão pública no sistema eletrônico.

16.2. Não havendo expediente ou ocorrendo qualquer fato superveniente que impeça a realização do certame na data marcada, a sessão será automaticamente transferida para o primeiro dia útil subsequente, no mesmo horário anteriormente estabelecido, desde que não haja comunicação em contrário, pelo Pregoeiro.

16.3. Todas as referências de tempo no Edital, no aviso e durante a sessão pública observarão o horário de Brasília - DF.

16.4. A homologação do resultado desta licitação não implicará direito à contratação.

16.5. As normas disciplinadoras da licitação serão sempre interpretadas em favor da ampliação da disputa entre os interessados, desde que não comprometam o interesse da Administração, o princípio da isonomia, a finalidade e a segurança da contratação.

16.6. Os licitantes assumem todos os custos de preparação e apresentação de suas propostas e a Administração não será, em nenhum caso, responsável por esses custos, independentemente da condução ou do resultado do processo licitatório.

16.7. Na contagem dos prazos estabelecidos neste Edital e seus Anexos, excluir-se-á o dia do início e incluir-se-á o do vencimento. Só se iniciam e vencem os prazos em dias de expediente na Administração.

16.8. O desatendimento de exigências formais não essenciais não importará o afastamento do licitante, desde que seja possível o aproveitamento do ato, observados os princípios da isonomia e do interesse público.

16.9. Em caso de divergência entre disposições deste Edital e de seus anexos ou demais peças que compõem o processo, prevalecerá as deste Edital.

16.10. O Edital e seus anexos estão disponíveis, na íntegra, no Portal Nacional de Contratações Públicas (PNCP) e endereço eletrônico <https://www.gov.br/dnit/pt-br/assuntos/licitacoes/superintendencias/editais-de-licitacoes/>.

16.11. Integram este Edital, para todos os fins e efeitos, os seguintes anexos:

16.11.1. **ANEXO I - Termo de Referência Conservação TO's (SEI nº 23837804)**

16.11.1.1. Apêndice do Anexo I - Estudo Técnico Preliminar da Contratação (SEI nº 23325209 e 23725105);

16.11.2. **ANEXO II - Minuta de Termo de Contrato - Minuta de Contrato PE-Serv. Com. Eng. Lei 14.133/21 SELIC - TO (SEI nº 23839952).**

16.11.3. **ANEXO III - Termo de Adesão Voluntária à Política Antifraude e Anticorrupção.**

16.11.4. **ANEXO IV - Termo de Compromisso Ético.**

Palmas/TO, na data da assinatura eletrônica.

(Assinado Eletronicamente)  
**LUIZ ANTÔNIO EHRET GARCIA**  
Superintendente Regional - DNIT/SRE/TO

**ANEXO I - TERMO DE REFERÊNCIA  
(SEI nº 23837804)**

**ANEXO II - MINUTA DE TERMO DE CONTRATO  
(SEI nº 23839952)**

**ANEXO III - TERMO DE ADESÃO VOLUNTÁRIA À POLÍTICA ANTIFRAUDE E ANTICORRUPÇÃO DO DEPARTAMENTO NACIONAL DE INFRAESTRUTURA DE TRANSPORTES**

O DNIT e a CONTRATADA concordam que, durante a execução deste contrato, atuarão em conformidade com ordenamento jurídico brasileiro no que tange ao combate à corrupção e à fraude, em especial a Lei nº 12.846/2013 e ao Decreto nº 8.420/2015; e se comprometem a cumpri-los na realização de suas atividades, bem como se obrigam a não executar nenhum dos atos lesivos dispostos no artigo 5º da referida Lei.

A CONTRATADA declara que: tem conhecimento da Norma Brasileira ABNT NBR ISSO 37001 – Sistemas de gestão antissuborno; e:

1) não realiza, não oferece; e não autoriza:

a) qualquer pagamento ou promessa de pagamento como suborno;

b) entrega de presente(s);

c) concessão de entretenimento(s);

d) fornecimento ou pagamento de refeição(ões), hospitalidade(s) ou qualquer outra vantagem direta ou indireta para o uso ou benefício de qualquer funcionário do DNIT ou seus familiares e;

2) não concede benefício direto ou indireto de partido político, de candidato a cargo eletivo, ou de qualquer outro indivíduo a qualquer funcionário do DNIT ou seus familiares.

A CONTRATADA declara conhecer as normas que combatem e proíbem atos anticoncorrenciais e de corrupção previstas na legislação brasileira, dentre elas o Código Penal, a Lei de Improbidade Administrativa (Lei n. 8.429/1992) e a Lei Federal n. 12.846/2013 (Lei Anticorrupção) – em conjunto, aqui denominadas “Leis Anticorrupção” – e se compromete a cumpri-las fielmente, por si, bem como por seus executivos, sócios, diretores, coordenadores, representantes, administradores e colaboradores, assim como exigir o seu fiel cumprimento pelos terceiros por ela contratados.

A CONTRATADA declara e garante, durante a execução deste Contrato, que:

1) seus atuais sócios, administradores, controladores, dirigentes etc não ocupam cargo, emprego ou função no DNIT ou em empresa prestadora de serviço no DNIT;

2) seus atuais sócios, administradores, controladores, dirigentes etc não possuem parentesco, até o terceiro grau, com qualquer ocupante de cargo, emprego ou função, mesmo que transitoriamente e sem remuneração, dentro da unidade administrativa do DNIT que promova a licitação ou com ocupantes de cargo de direção, chefia ou assessoramento do DNIT;

3) Nos demais casos de parentesco, até o terceiro grau, de seus atuais sócios administradores, controladores, dirigentes com qualquer ocupante de cargo, emprego ou função no DNIT, mesmo que transitoriamente e sem remuneração, declara que o parentesco não teve poder de influência na contratação;

4) Que eventual ex- ocupante de cargo, emprego ou função do DNIT que venha a integrar a CONTRATADA, seja na qualidade de administrador, sócio, controlador ou dirigente, tenha rompido seu vínculo com o DNIT há pelo menos 6 (seis) meses, obrigando-se a CONTRATADA a informar por escrito, no prazo de 3 (três) dias úteis ao DNIT qualquer nomeação de seus representantes em quaisquer das hipóteses elencadas.

5) manterá uma política ativa de compliance compatível com a natureza, o porte, a estrutura, a complexidade, o perfil de risco e o modelo do objeto aqui contratado.

O não cumprimento pela CONTRATADA da legislação anticorrupção e/ou disposto neste Contrato, durante a execução deste, será considerado infração grave e conferirá ao DNIT o direito de, agindo de boa-fé:

1) instaurar procedimento de apuração de responsabilidade administrativa, nos termos do Decreto nº 8.420 e da Instrução Normativa CGU nº 13/2019; e

2) rescindir o Contrato, após o devido processo legal, sendo a CONTRATADA responsável por eventuais perdas e danos.

A CONTRATADA se comprometerá ainda a:

- 1) Difundir as vedações impostas pela Política Antifraude e Anticorrupção do DNIT a todos os funcionários da empresa;
  - 2) Cumprir e exigir o cumprimento da Lei nº 12.846/2013 (Lei Anticorrupção) e demais normas pertinentes ao tema em todos os níveis, rechaçando qualquer ato ou atividade que constitua ou possa ser entendido como ato lesivo aos interesses da Administração Pública e
  - 3) Denunciar ao DNIT qualquer ação ou omissão que venha a ter conhecimento e que importem em descumprimento da Política Antifraude e Anticorrupção do DNIT, da legislação Anticorrupção vigente e aos demais normativos de combate à fraude e a atos de corrupção.
- E, por compreender e aceitar sem reservas todo o exposto acima, assino o presente Termo para que produza todos os efeitos.

DATA

ASSINATURA DO REPRESENTANTE LEGAL

#### ANEXO IV - TERMO DE COMPROMISSO ÉTICO



**REPÚBLICA FEDERATIVA DO BRASIL  
MINISTÉRIO DA INFRAESTRUTURA  
DEPARTAMENTO NACIONAL DE INFRAESTRUTURA DE TRANSPORTES  
SUPERINTENDÊNCIA REGIONAL NO ESTADO TOCANTINS**

#### TERMO DE COMPROMISSO ÉTICO

A empresa ....., com sede na cidade de ....., no Estado ....., situada à rua .....n.º....., bairro....., CEP..... inscrita no CNPJ/MF sob o n.º....., neste ato representada por seu representante legal....., cargo....., e o/a Departamento Nacional de Infraestrutura de Transportes - DNIT/(Superintendência Regional do DNIT no Estado de .....), ente autárquico federal vinculado ao Ministério da Infraestrutura, com sede na capital do Distrito Federal - Setor de Autarquias Norte, Núcleo dos Transportes Q-3, B-A, inscrito no CNPJ/MF sob o n.º. ....endereço da Unidade Descentralizada, neste ato representado pelo Diretor ...../Superintendente Regional (**CARGO e NOME DA AUTORIDADE**), e tendo em vista o que consta no Processo nº ..... vêm, por meio deste Termo, firmar o compromisso público de conduzir a gestão deste contrato fundamentado nos mais elevados princípios éticos e morais, estimulando e promovendo a conduta ética dos empregados e servidores públicos envolvidos nesta relação ora estabelecida, e atuando decisivamente na prevenção da fraude e corrupção, contribuindo assim para um ambiente de transparência e integridade.

Declaram expressamente a concordância com as disposições do Código de Ética do DNIT e do Código de Ética Profissional do Servidor Público Civil do Poder Executivo Federal, pautando suas condutas com aquelas previstas naquele instrumento.

\_\_\_\_\_, \_\_\_\_ de \_\_\_\_\_ de 20 \_\_.

\_\_\_\_\_  
Representante Legal

\_\_\_\_\_  
Gestor do Contrato / DNIT



Documento assinado eletronicamente por **Luiz Antonio Ehret Garcia, Superintendente Regional no Estado do Tocantins**, em 12/02/2026, às 15:42, conforme horário oficial de Brasília, com fundamento no art. 4º, § 3º, do [Decreto nº 10.543, de 13 de novembro de 2020](#).



A autenticidade deste documento pode ser conferida no site [https://sei.dnit.gov.br/sei/controlador\\_externo.php?acao=documento\\_conferir&id\\_orgao\\_acesso\\_externo=0](https://sei.dnit.gov.br/sei/controlador_externo.php?acao=documento_conferir&id_orgao_acesso_externo=0), informando o código verificador **23839930** e o código CRC **BADFEA68**.

Referência: Processo nº 50623.002134/2025-72

SEI nº 23839930

**DNIT**

MINISTÉRIO DOS  
TRANSPORTES



Quadra 103 Sul, ACSO 01, Conjunto 01, Avenida JK, Lote 41-A, Edifício JK Business Center 18º andar  
CEP 77015-012  
Palmas/TO |

Processo nº 50623.002134/2025-72

**TERMO DE REFERÊNCIA**

**1. CONDIÇÕES GERAIS DA CONTRATAÇÃO**

1.1. A licitação tem por objeto a Contratação de empresa especializada para Execução dos Serviços Necessários de Manutenção Rodoviária (Conservação/Recuperação) de Rodovias impactadas com desvio de tráfego decorrente do bloqueio total do tráfego no km 0,00 da BR-226/TO, na forma do Plano Anual de Trabalho e Orçamento - PATO, conforme condições, quantidades e exigências estabelecidas neste instrumento e seus anexos.

Superintendência:	Superintendência Regional do DNIT no Estado do Tocantins
Unidade Local:	Unidade Local de Araguaína/TO
Lote:	Único
Rodovia:	Anel Viário de Axixa do Tocantins / Perímetro Urbano de Filadélfia / TO-134 / TO-126 / TO-210 / TO-222 / TO-201 / TO-404 / TO-415 / Sistema de Drenagem / Perímetro Urbano de Arguanópolis/TO
Extensão Total:	305,70 km



Trecho; Subtrecho; Segmento; e Extensão.	<p><b>Rodovia: Perímetro Urbano de Axixá do Tocantins</b></p> <ul style="list-style-type: none"> <li>• Trecho: Entr: TO-201 ao Entr. TO-134</li> <li>• Subtrecho: Entr: TO-201 ao Entr. TO-134</li> <li>• Segmento: km 0,0 ao km 2,5</li> <li>• Extensão: 2,5 km</li> <li>• Código SRE: Sem código SR</li> </ul> <p><b>Rodovia: Vias Urbanas de Filadélfia</b></p> <ul style="list-style-type: none"> <li>• Trecho: Saída da Balsa em Filadélfia ao Entr. TO-222</li> <li>• Subtrecho: Saída da Balsa em Filadélfia ao Entr. TO-222</li> <li>• Segmento: km 0,0 ao km 8,9</li> <li>• Extensão: 8,9 km</li> <li>• Código SRE: Sem código SR</li> </ul> <p><b>Rodovia: TO-134</b></p> <ul style="list-style-type: none"> <li>• Trecho: Jaú do Tocantins Trecho Urbano - Entr. BR-226 (Darcinópolis)</li> <li>• Subtrecho: Entr. BR-230 (Luzinópolis) - Entr. BR-226 (Darcinópolis)</li> <li>• Segmento: km 105,3 - km 175,10</li> <li>• Extensão: 69,8 km</li> <li>• Código SRE: 134ET001018, 134ET001914, 134ET002004, 134ET002012, 134ET002013, 134ET002030</li> </ul> <p><b>Rodovia: TO-126</b></p> <ul style="list-style-type: none"> <li>• Trecho: Sumauma *Trecho Urbano* ao Entr. BR-230</li> <li>• Subtrecho: Tocantinópolis *Trecho Urbano* ao Entr. BR-230</li> <li>• Segmento: km 107,7 ao km 135,3</li> <li>• Extensão: 27,6 km</li> <li>• Código: 126ET001015, 126ET001019 e 126ET002010.</li> </ul> <p><b>Rodovia: TO-210</b></p> <ul style="list-style-type: none"> <li>• Trecho: Tocantinópolis *Trecho Urbano* ao Vila Antonina</li> <li>• Subtrecho: Tocantinópolis *Trecho Urbano* ao Entr. Acesso BR-230</li> <li>• Segmento: km 0,0 ao km 12,3</li> <li>• Extensão: 12,3 km</li> <li>• Código SRE: 210ET000500, 210ET000600, 210ET000700.</li> </ul> <p><b>Rodovia: TO-222</b></p> <ul style="list-style-type: none"> <li>• Trecho: Filadélfia *Trecho Urbano* ao Div. TO/PA (Porto Lemos)</li> <li>• Subtrecho: Filadélfia *Trecho Urbano* ao Entr. BR-153 (Araguaína)</li> <li>• Segmento: km 0,0 ao km 109,8</li> <li>• Extensão 109,8 km</li> <li>• Código SRE: 222ET000100, 222ET000200, 222ET000300, 222ET000400, 222ET000500, 222ET000600, 222ET000700 e 222ET000801</li> </ul> <p><b>Rodovia: TO-201</b></p> <ul style="list-style-type: none"> <li>• Trecho: Div. TO/MA (Ponte Rio TO) ao Div. TO/PA/MA</li> <li>• Subtrecho: Div. TO/MA (Ponte Rio TO) ao Axixá do Tocantins *Trecho Urbano*</li> <li>• Segmento: km 35,2 - km 55,3</li> <li>• Extensão: 20,1 km</li> <li>• Código SRE: 201ET001200 e 201ET001300</li> </ul> <p><b>Rodovia: TO-404</b></p> <ul style="list-style-type: none"> <li>• Trecho: TO-201 (Augustinópolis) - Entr. TO-010</li> <li>• Subtrecho: Entr. TO-201 (Augustinópolis) - Entr. TO-010</li> <li>• Segmento: km 12,1 - km 37,9</li> <li>• Extensão: 25,8 km</li> <li>• Código SRE: 404ET000300, 404ET000400 e 404ET000500</li> </ul> <p><b>Rodovia: TO-415</b></p> <ul style="list-style-type: none"> <li>• Trecho: Entr. Rod. Municipal ao Palmeiras do Tocantins *Trecho Urbano*</li> <li>• Subtrecho: BR-230 ao Palmeiras do Tocantins *Trecho Urbano*</li> <li>• Segmento: km 15,4 ao km 44,3</li> <li>• Extensão: 28,9km</li> <li>• Código SRE: 415ET000300, 415ET000400 e 415ET000500</li> </ul> <p><b>Sistema de Drenagem</b></p>
	<p>Orçamento: R\$ 98.861.398,32 (data-base: julho/2025 - versão sem desoneração - BDI 35,15% e 15,00%)</p>

1.2. O serviço objeto desta contratação é caracterizado como comum, conforme justificativa constante do Estudo Técnico Preliminar (art. 6º, inciso XIII, da [Lei nº 14.133, de 1º de abril de 2021](#)) e de natureza contínua, segundo o previsto no art. 6º, inciso XV, da [Lei nº 14.133 de 2021](#).

1.3. O prazo de execução da contratação é de 365 (trezentos e sessenta e cinco) dias consecutivos, prorrogável por até 120 (cento e vinte) meses, na forma dos artigos 106 e 107 da [Lei nº 14.133 de 2021](#).

1.4. O prazo de vigência do contrato é de 455 (quatrocentos e cinquenta e cinco) dias consecutivos, sendo que o marco inicial de contagem da vigência será a assinatura do contrato ou a data nele indicada, ainda que anterior ou posterior à publicação do extrato no Diário Oficial da União, de que trata o art. 94, caput, da [Lei nº 14.133 de 2021](#). O cômputo se dará pelo sistema data-a-data, conforme recomendação presente no Ofício n. 00012/2020/GABINETE/PFE-DNIT/PGF/AGU.

1.5. O marco inicial da contagem da execução será da “**Ordem de Início de Serviço**”.

1.6. Em virtude das concessões de Rodovias Federais que estão sendo planejadas pelo Governo Federal, o contrato poderá ser rescindido ou ter segmentos suprimidos por interesse da Administração antes do prazo de encerramento previsto, sem direito a qualquer tipo de reivindicação pela empresa contratada e sem qualquer ônus ao DNIT.

## 2. FUNDAMENTAÇÃO E DESCRIÇÃO DA NECESSIDADE DA CONTRATAÇÃO

2.1. A Fundamentação da Contratação e de seus quantitativos encontra-se pormenorizada em tópico específico dos Estudos Técnicos Preliminares, apêndice deste Termo de Referência (art. 6º, inciso XXIII, alínea b, art. 18, §1º, da [Lei nº 14.133 de 2021](#) e art. 6º e ss. da [Instrução Normativa SEGES/ME nº 58, de 8 de agosto de 2022 - IN SEGES/ME nº 58, de 2022](#)).

2.2. O objeto da contratação está previsto no Plano de Contratações Anual 2026, conforme detalhamento a seguir (art. 12, inciso VII e art. 18, caput, da [Lei nº 14.133 de 2021](#); [IN SEGES/ME nº 58, de 2022](#) e [Decreto nº 10.947/22](#)):

- I - ID PCA no PNCP: 04892707000100-0-000007/2026
- II - Classe/Grupo: Serviços de Engenharia
- III - Identificador da Futura Contratação: 393023-76/2026

2.3. Trata-se da contratação de empresa especializada para execução dos serviços necessários de manutenção rodoviária (conservação/recuperação) de rodovias impactadas pelo desvio de tráfego decorrente do colapso da Ponte Juscelino Kubitschek de Oliveira.

2.4. A necessidade de contratação de serviços especializados para a manutenção e recuperação das rodovias estaduais TO-134 / TO-126 / TO-210 / TO-222 / TO-201 / TO-404 / TO-415 / Anel Viário de Axixá do Tocantins / Perímetro Urbano de Filadélfia / Sistema de Drenagem / Perímetro Urbano de Arguanópolis/TO, que foram rotas impactadas pelo desvio de tráfego resultante do colapso da referida ponte, se fundamenta no aumento significativo do volume de veículos, especialmente de veículos pesados, como caminhões e ônibus, durante o período de interdição da BR-226/TO.

2.5. Via de regra, nessas condições, o DNIT implanta rotas alternativas de tráfego quando há bloqueios na rodovia federal por motivos de força maior, garantindo a continuidade do fluxo veicular.

2.6. Para que os danos causados às rodovias estaduais possam ser efetivamente reparados, seria necessário processo licitatório visando a contratação de empresa para execução de tais serviços. As rodovias sofreram danos graves devido ao desvio de tráfego, e a recuperação imediata é necessária para restabelecer as condições originais de antes da ocorrência da interrupção, cuja avaliação foi realizada pela SR/TO junto à empresa supervisora contratada.

2.7. Em matéria jurídica de situação correlata, o Despacho 00374/2024/CCON/PFE-DNIT/PGF/AGU (SEI nº 17639603) que aprovou a Nota JURÍDICA n. 00060/2024/CCON/PFE-DNIT/PGF/AGU (SEI nº 17639578) foi emitido no contexto da interdição da BR-293/RS, em que o DNIT interveio diretamente nas rodovias vicinais e estaduais utilizadas como desvios, a interpretação dada do expediente jurídico é de que seria possível sua atuação quando houver um nexo de causalidade claro entre a interdição de uma rodovia federal e os danos causados pelo desvio de tráfego. Vejamos:

"6. Pois bem. Conforme disposto no art. 81 da lei nº 10.233/01 "A esfera de atuação do DNIT corresponde à infraestrutura do Sistema Federal de Viação...". É dizer, o DNIT só pode atuar nas rodovias previstas no SFV.

7. Todavia, no caso em tela, houve a interrupção total do tráfego no trecho da rodovia federal BR-293/RS, no segmento km 151+300 ao km 151+550, no município de Hulha Negra/RS, localizado no Rio Grande do Sul e, na hipótese do atesto da Administração de que o desvio utilizado durante essa interrupção do tráfego foi degradado, comprovando-se, assim, o nexo causal, entende-se ser de responsabilidade do DNIT a sua reparação. Para isso, é necessário que se identifique a titularidade do bem, que sejam realizados orçamentos com vistas à verificar os preços e os custos da reparação, como requisitos para efeito de possível identificação do instrumento de descentralização de crédito a ser utilizado."

2.8. Decerto que a presente contratação tem condições de contorno distintos, mas cuja ocorrência com causa e efeito são os mesmos. No presente caso, o nexo causal entre o colapso da Ponte Juscelino Kubitschek na BR-226/TO e o desvio do tráfego para as vias específicas no Tocantins demonstram que há casualidade com o objeto de recuperação do presente certame licitatório.

2.9. No contexto do Planejamento Estratégico do DNIT, a execução/recuperação desses caminhos de serviço são atividades essenciais da manutenção rodoviária, garantindo a integridade da malha viária e mitigando impactos decorrentes de interrupções não previstas em rodovias de grande relevância, como a BR-226/TO. A manutenção pontual dessas rodovias secundárias é parte da estratégia de prevenção de falhas estruturais, evitando novos colapsos e possíveis interrupções no tráfego. Além disso, a ação planejada busca restabelecer as condições originais dessas vias, assegurando sua funcionalidade e segurança.

2.10. Por fim, a contratação está alinhada ao Planejamento Estratégico do DNIT, que visa a manutenção pontual e extraordinária dessas rodovias utilizadas como desvio de tráfego, com foco na preservação da infraestrutura original. O restabelecimento da normalidade nas rodovias TO-134 / TO-126 / TO-210 / TO-222 / TO-201 / TO-404 / TO-415 / Anel Viário de Axixá do Tocantins / Perímetro Urbano de Filadélfia / Sistema de Drenagem / Perímetro Urbano de Arguanópolis/TO tem o condão de restabelecer suas condições pré-colapso da ponte e interrupção total. A contratação de uma empresa especializada permitirá que o DNIT cumpra seus objetivos estratégicos, assegurando a eficiência e a restabelecendo condições originais da malha rodoviária afetada.

2.11. O pretendido Plano Anual de Trabalho e Orçamento - PATO é necessário para garantir boas condições de trafegabilidade e segurança, bem como preservação do bem público (inciso IV do art. 82, da Lei nº 10.233 de 05 de junho de 2001), por meio da **Execução dos Serviços Necessários de Manutenção Rodoviária (Conservação/Recuperação) nas Rodovias TO-134 / TO-126 / TO-210 / TO-222 / TO-201 / TO-404 / TO-415 / Anel Viário de Axixá do Tocantins / Perímetro Urbano de Filadélfia / Sistema de Drenagem / Perímetro Urbano de Arguanópolis/TO**, contemplando pistas, marginais, faixa de domínio, dispositivos de drenagem e demais elementos que integram a estrutura existente dos segmentos em referência, com extensão total de **305,70 km**, dentro de padrões de serviço estabelecidos, atendendo ao limite imposto na [Resolução nº 8, de 6/11/2023](#) (SEI! nº 16092821) e todos os níveis de esforços como definidos no [Manual de Conservação Rodoviária de 2005 - IPR 710](#), considerando as estimativas e/ou os históricos dos segmentos, cujos quantitativos encontra-se estimados em tópico específico dos Estudos Técnicos Preliminares, apêndice deste Termo de Referência.

2.12. Quanto à contratação de terceiros para execução dos serviços ora a serem licitados cumpre informar que se tratam da execução de serviços, para os quais o Departamento Nacional de Infraestrutura de Transportes (DNIT) não dispõe de suficiente quadro de profissionais e equipamentos para execução direta, sendo usual, a execução de forma indireta mediante contratação de empresa especializada.

2.13. Considerando o inciso IV do art. 82 da [Lei 10.233 de 05 de junho de 2001](#), sendo atribuição do DNIT: "IV - Administrar , diretamente ou por meio de convênios de delegação ou cooperação, os programas de operação, manutenção, conservação, restauração e reposição de rodovias, ferrovias, vias navegáveis, terminais e instalações portuárias";

2.14. Considerando o **art. 1º da Portaria DC/DNIT n.º 769, de 31 de janeiro de 2025**, que delegou competência e as responsabilidades decorrentes aos Superintendentes Regionais para "realização dos procedimentos licitatórios em todas as suas fases, inclusive a preparatória, com vistas à contratação de empresas para: I - execução de obras e serviços: a) de manutenção e conservação do Plano Anual de Trabalho e Orçamento - PATO, independentemente de valor;"

2.15. Os serviços a serem contratados enquadram-se nos pressupostos do [Decreto nº 9.507, de 21 de setembro de 2018](#), não se constituindo em quaisquer das atividades, previstas no art. 3º do aludido decreto, cuja execução indireta é vedada.

2.16. O objeto da presente contratação são serviços de Manutenção / Conservação e por lei, obrigação do DNIT baseado no princípio básico da Administração de preservar o patrimônio público sob sua responsabilidade. Desta forma, os serviços a serem contratados são

de natureza continuada, corriqueiros e enquadram-se na descrição da lei por serem passivos de quantificação segundo práticas e especificações técnicas correntes, cujos padrões de desempenho e qualidade estão objetivamente definidos em edital.

2.17. A realização da licitação para a contratação dos serviços de Manutenção Rodoviária na modalidade Pregão Eletrônico decorre da necessidade da Administração de contratar estes serviços, que influem diretamente na segurança dos usuários e cujas características enquadram-se nos requisitos fundamentais para a utilização desse sistema a saber:

a) Serviços comuns, qualquer que seja o valor estimado da contratação, bem definidos e passivos de quantificação segundo práticas e especificações técnicas correntes;

b) Serviços cujos padrões de desempenho e qualidade podem ser objetivamente definidos em edital e no presente termo de referência, com base no Manual de Conservação Rodoviária, na [Resolução nº 8, de 6/11/2023](#) e demais especificações técnicas do DNIT.

2.18. Os serviços devem ser executados de acordo com as indicações constantes do PATO, normas e especificações de serviços do DNIT pertinentes à execução da(s) obra(s), bem como com as orientações constantes deste Termo de Referência.

2.19. Os resultados esperados com a execução dos serviços do objeto deste Termo de Referência visam manter e conservar a malha rodoviária do trecho, proporcionando um maior grau de segurança no tráfego rodoviário desta região, promovendo maior conforto e mobilidade ao fluxo de veículos no referido segmento rodoviário.

### 3. DESCRIÇÃO DA SOLUÇÃO COMO UM TODO CONSIDERADO O CICLO DE VIDA DO OBJETO

3.1. O DNIT mediante [Resolução nº 8, de 6/11/2023](#), estabelece a rotina de procedimentos relativos à elaboração do Plano Anual de Trabalho e Orçamento – PATO e à execução, medição, fiscalização, prorrogação e adequação de contratos de PATO, visando minimizar custos e riscos e maximizar os benefícios dos usuários.

3.2. A tabela a seguir contém as informações essenciais para o lançamento dos itens no sítio eletrônico "[Compras.gov.br](#)" (art. 3º, da [Lei nº 12.305, de 2010](#); art. 6º, inciso XXIII, alínea c e art. 18, §1º, inciso VII, da [Lei nº 14.133 de 2021](#); art. 6º, da [IN SEGES/ME nº 58 de 2022](#) e art. 9º, inciso III, da [Instrução Normativa SEGES/ME nº 81, de 2022 - IN SEGES/ME nº 81, de 2022](#)):

Tabela 2 - Informações [Compras.gov.br](#)

LOTE	CATMAT/ CATSER	ESPECIFICAÇÃO	UNIDADE	QUANTIDADE	VALOR UNITÁRIO MÁXIMO	VALOR TOTAL
ÚNICO	22896	Contratação de empresa especializada para Execução dos Serviços Necessários de Manutenção Rodoviária (Conservação/Recuperação) de Rodovias impactadas com desvio de tráfego decorrente do bloqueio total do tráfego no km 0,00 da BR-226/TO, na forma do Plano Anual de Trabalho e Orçamento - PATO	Serviço	01	R\$ 98.861.398,32	R\$ 98.861.398,32

3.3. **Descrição detalhada dos serviços:** Conforme Volume I - Relatório Técnico TOs (23627561) (JUSTIFICATIVAS E RESUMO DE PATO) e Volume II - Relatório Técnico TOs (23627565) (INVENTÁRIO, MEMÓRIA DE CÁLCULO E ORÇAMENTO). É apresentado a seguir a planilha de custo estimada para o período contratual contendo os serviços, quantidades e unidades, detalhados em custos unitários e totais:

Tabela 3 - Planilha de Quantidades e Preços

ITEM	CÓDIGO	DESCRIÇÃO
<b>1</b>		<b>CAMINHO ALTERNATIVO À TRAVESSIA URBANA DE AXIXÁ</b>
<b>1.1</b>		<b>TERRAPLENAGEM</b>
1.1.1	5501700	Desmatamento, destocamento e limpeza de área com árvores de diâmetro até 0,15 m
1.1.2	1505877-A	Enrocamento de pedra espalhada e compactada mecanicamente - pedra de mão comercial - fornecimento e assentamento
1.1.3	5502834	Escavação, carga e transporte de material de 1ª categoria na distância de 3.000 m - caminho de serviço em leito natural - com escavadeira e caminhão basculante de 14 m³
1.1.4	5503041	Compactação de aterros a 100% do Proctor intermediário
1.1.5	5502978	Compactação de aterros a 100% do Proctor normal
1.1.6	4413984	Regularização de bota-fora com espalhamento e compactação
<b>1.2</b>		<b>PAVIMENTAÇÃO</b>
1.2.1	4011209	Regularização do subleito - 100% Proctor intermediário
<b>1.3</b>		<b>DRENAGEM</b>
<b>1.3.2</b>		Obras de Artes Correntes
1.3.2.1	804039-A	Corpo de BSTC D = 1,00 m PA2 - areia, brita e pedra de mão comerciais
1.3.2.2	804393-A	Boca de BSTC D = 1,00 m - esconsidade 0º - areia e brita comerciais - alas esconsas
1.3.2.3	2003457-A	Dissipador de energia - DEB 300-366 - areia, brita e pedra de mão comerciais
<b>1.4</b>		<b>SINALIZAÇÃO</b>
<b>1.4.1</b>		Sinalização de Obras
1.4.1.1	5212558-A	Placa de regulamentação para sinalização de obras montada em suporte metálico móvel, R1 lado 0,414 m - utilização de 600 ciclos - fornecimento, 01 implantação e 01 retirada diária
1.4.1.2	5212557-A	Placa de regulamentação para sinalização de obras montada em suporte metálico móvel - D = 1,00 m - utilização de 600 ciclos - fornecimento, 01 implantação e 01 retirada diária
1.4.1.3	5212560-A	Placa de advertência para sinalização de obras montada em suporte metálico móvel, lado 1,00 m - utilização de 600 ciclos - fornecimento, 01 implantação e 01 retirada diária
1.4.1.4	5212556	Placa para sinalização de obras montada em cavalete metálico - 1,00 x 1,00 m - utilização de 600 ciclos - fornecimento, 01 implantação e 01 retirada diária
1.4.1.5	5213835	Cone plástico para canalização de trânsito - utilização de 150 ciclos - fornecimento, 01 implantação e 01 retirada diária
1.4.1.6	5213838	Cilindro canalizador de tráfego com base quadrada de 111 x 56 x 56 cm - utilização de 600 ciclos - fornecimento, 01 implantação e 01 retirada diária
1.4.1.7	5213383	Cavalete em polietileno zebreado com faixa refletiva - H = 1,00 m - utilização de 600 ciclos - fornecimento, 01 implantação e 01 retirada diária
1.4.1.8	5213850	Operação de sinalização por bandeirola de tecido ou com placa metálica
<b>1.5</b>		<b>OBRAS COMPLEMENTARES</b>
1.5.1	3713604	Defensa semimaleável simples - fornecimento e implantação
1.5.2	3713605	Ancoragem de defesa semimaleável simples - fornecimento e implantação
<b>1.6</b>		<b>TRANSPORTES</b>
1.6.1	5914389	Transporte com caminhão basculante de 10 m³ - rodovia pavimentada
1.6.2	5914479	Transporte com caminhão carroceria de 15 t - rodovia pavimentada
1.6.3	5914614	Transporte com caminhão carroceria com capacidade de 7 t e com guindauto com capacidade de elevação de 6,2 t - rodovia pavimentada
1.6.4	5914374	Transporte com caminhão basculante de 10 m³ - rodovia em revestimento primário
1.6.5	5914359	Transporte com caminhão basculante de 10 m³ - rodovia em leito natural

<b>2</b>			<b>VIAS URBANAS DE FILADÉLFIA/TO: 8,9 km (camada de reforço de 6 ruas)</b>
<b>2.1</b>			<b>PAVIMENTAÇÃO</b>
2.1.1	4011209		Regularização do subleito - 100% Proctor intermediário
2.1.2	4915611		Recomposição de revestimento primário com material de jazida - 100% Proctor intermediário
2.1.3	4011484-C		Reciclagem com incorporação do revestimento asfáltico à base e adição de brita comercial - 100% Proctor modificado
2.1.4	4915757		Tapa buraco com pintura de ligação - demolição com serra corta piso
2.1.5	4011219		Base de solo estabilizado granulometricamente sem mistura com material de jazida - 100% Proctor modificado
2.1.6	4011352		Imprimação com emulsão asfáltica
2.1.7	4011353		Pintura de ligação
2.1.8	4011464-C		Concreto asfáltico - faixa C-12,5 - massa comercial
<b>2.1.9</b>			<b>Aquisição de Materiais Betuminosos</b>
2.1.9.1	COMP03		Aquisição de emulsão asfáltica para imprimação
2.1.9.2	COMP05		Aquisição de RR-1C
2.1.9.3	COMP05		Aquisição de RR-1C
2.1.9.4	COMP02-C		Aquisição CBUQ Faixa "C" massa comercial
<b>2.1.10</b>			<b>Transporte de Materiais Betuminosos</b>
2.1.10.1	COMP04.2		Transporte de emulsão asfáltica para imprimação (VIAS URBANAS DE FILADÉLFIA/TO)
2.1.10.2	COMP06.2		Transporte de RR-1C (VIAS URBANAS)
2.1.10.3	COMP06.2		Transporte de RR-1C (VIAS URBANAS)
<b>2.2</b>			<b>SINALIZAÇÃO</b>
<b>2.2.1</b>			<b>Sinalização Horizontal</b>
2.2.1.1	5213401		Pintura de faixa com tinta acrílica - espessura de 0,6 mm
2.2.1.2	5219615		Tacha refletiva em plástico injetado - monodirecional tipo III - com um pino - fornecimento e colocação
2.2.1.3	5219608		Tacha refletiva em plástico injetado - bidirecional tipo III - com um pino - fornecimento e colocação
<b>2.2.2</b>			<b>Sinalização de Obras</b>
2.2.2.1	5212558-C		Placa de regulamentação para sinalização de obras montada em suporte metálico móvel, R1 lado 0,414 m - utilização de 600 ciclos - fornecimento, 01 implantação e 01 retirada diária
2.2.2.2	5212557-C		Placa de regulamentação para sinalização de obras montada em suporte metálico móvel - D = 1,00 m - utilização de 600 ciclos - fornecimento, 01 implantação e 01 retirada diária
2.2.2.3	5212560-C		Placa de advertência para sinalização de obras montada em suporte metálico móvel, lado 1,00 m - utilização de 600 ciclos - fornecimento, 01 implantação e 01 retirada diária
2.2.2.4	5212556		Placa para sinalização de obras montada em cavalete metálico - 1,00 x 1,00 m - utilização de 600 ciclos - fornecimento, 01 implantação e 01 retirada diária
2.2.2.5	5213835		Cone plástico para canalização de trânsito - utilização de 150 ciclos - fornecimento, 01 implantação e 01 retirada diária
2.2.2.6	5213838		Cilindro canalizador de tráfego com base quadrada de 111 x 56 x 56 cm - utilização de 600 ciclos - fornecimento, 01 implantação e 01 retirada diária
2.2.2.7	5213833		Cavalete em polietileno zebado com faixa refletiva - H = 1,00 m - utilização de 600 ciclos - fornecimento, 01 implantação e 01 retirada diária
2.2.2.8	5213850		Operação de sinalização por bandeirola de tecido ou com placa metálica
<b>2.3</b>			<b>TRANSPORTES</b>
2.3.1	5914389		Transporte com caminhão basculante de 10 m³ - rodovia pavimentada
2.3.2	5914479		Transporte com caminhão carroceria de 15 t - rodovia pavimentada
2.3.3	5914374		Transporte com caminhão basculante de 10 m³ - rodovia em revestimento primário
<b>3</b>			<b>RODOVIA: TO-134: 69,8km (km 105,3 a km 175,1)</b>
<b>3.1</b>			<b>PAVIMENTAÇÃO</b>
3.1.1	4011353		Pintura de ligação
3.1.2	4011463-B		Concreto asfáltico - faixa C-12,5 - areia e brita comerciais
<b>3.1.3</b>			<b>Aquisição de Materiais Betuminosos</b>
3.1.3.1	COMP05		Aquisição de RR-1C
3.1.3.2	COMP09		Aquisição de cimento asfáltico CAP 50/70
<b>3.1.4</b>			<b>Transporte de Materiais Betuminosos</b>
3.1.4.1	COMP06.3		Transporte de RR-1C (TO-134)
3.1.4.2	COMP10.3		Transporte de cimento asfáltico CAP 50/70 (TO-134)
<b>3.2</b>			<b>SINALIZAÇÃO</b>
<b>3.2.1</b>			<b>Sinalização Horizontal</b>
3.2.1.1	5213401		Pintura de faixa com tinta acrílica - espessura de 0,6 mm
3.2.1.2	5219615		Tacha refletiva em plástico injetado - monodirecional tipo III - com um pino - fornecimento e colocação
3.2.1.3	5219608		Tacha refletiva em plástico injetado - bidirecional tipo III - com um pino - fornecimento e colocação
<b>3.2.2</b>			<b>Sinalização de Obras</b>
3.2.2.1	5212558-B		Placa de regulamentação para sinalização de obras montada em suporte metálico móvel, R1 lado 0,414 m - utilização de 600 ciclos - fornecimento, 01 implantação e 01 retirada diária
3.2.2.2	5212557-B		Placa de regulamentação para sinalização de obras montada em suporte metálico móvel - D = 1,00 m - utilização de 600 ciclos - fornecimento, 01 implantação e 01 retirada diária
3.2.2.3	5212560-B		Placa de advertência para sinalização de obras montada em suporte metálico móvel, lado 1,00 m - utilização de 600 ciclos - fornecimento, 01 implantação e 01 retirada diária
3.2.2.4	5212556		Placa para sinalização de obras montada em cavalete metálico - 1,00 x 1,00 m - utilização de 600 ciclos - fornecimento, 01 implantação e 01 retirada diária
3.2.2.5	5213835		Cone plástico para canalização de trânsito - utilização de 150 ciclos - fornecimento, 01 implantação e 01 retirada diária
3.2.2.6	5213838		Cilindro canalizador de tráfego com base quadrada de 111 x 56 x 56 cm - utilização de 600 ciclos - fornecimento, 01 implantação e 01 retirada diária
3.2.2.7	5213833		Cavalete em polietileno zebado com faixa refletiva - H = 1,00 m - utilização de 600 ciclos - fornecimento, 01 implantação e 01 retirada diária
3.2.2.8	5213850		Operação de sinalização por bandeirola de tecido ou com placa metálica
<b>3.3</b>			<b>TRANSPORTES</b>
3.3.1	5914389		Transporte com caminhão basculante de 10 m³ - rodovia pavimentada
3.3.2	5914479		Transporte com caminhão carroceria de 15 t - rodovia pavimentada
3.3.3	5914366		Transporte de cimento ou cal hidratada a granel com caminhão silo de 30 m³ - rodovia pavimentada
3.3.4	5914374		Transporte com caminhão basculante de 10 m³ - rodovia em revestimento primário
<b>4</b>			<b>RODOVIA: TO-126: 27,6km (km 107,7 ao km 135,3)</b>
<b>4.2</b>			<b>PAVIMENTAÇÃO</b>
4.2.4	4011353		Pintura de ligação
4.2.5	4011463-B		Concreto asfáltico - faixa C-12,5 - areia e brita comerciais
<b>4.2.6</b>			<b>Aquisição de Materiais Betuminosos</b>
4.2.6.1	COMP05		Aquisição de RR-1C
4.2.6.2	COMP09		Aquisição de cimento asfáltico CAP 50/70
<b>4.2.7</b>			<b>Transporte de Materiais Betuminosos</b>
4.2.7.1	COMP06.4		Transporte de RR-1C (TO-126 E VIAS URBANAS DE ARGUIANÓPOLIS/TO)
4.2.7.2	COMP10.4		Transporte de cimento asfáltico CAP 50/70 (TO-126 E VIAS URBANAS DE ARGUIANÓPOLIS/TO)
<b>4.3</b>			<b>SINALIZAÇÃO</b>
<b>4.3.1</b>			<b>Sinalização Horizontal</b>
4.3.1.1	5213401		Pintura de faixa com tinta acrílica - espessura de 0,6 mm
4.3.1.2	5219615		Tacha refletiva em plástico injetado - monodirecional tipo III - com um pino - fornecimento e colocação
4.3.1.3	5219608		Tacha refletiva em plástico injetado - bidirecional tipo III - com um pino - fornecimento e colocação
<b>4.3.2</b>			<b>Sinalização de Obras</b>
4.3.2.1	5212558-B		Placa de regulamentação para sinalização de obras montada em suporte metálico móvel, R1 lado 0,414 m - utilização de 600 ciclos - fornecimento, 01 implantação e 01 retirada diária
4.3.2.2	5212557-B		Placa de regulamentação para sinalização de obras montada em suporte metálico móvel - D = 1,00 m - utilização de 600 ciclos - fornecimento, 01 implantação e 01 retirada diária
4.3.2.3	5212560-B		Placa de advertência para sinalização de obras montada em suporte metálico móvel, lado 1,00 m - utilização de 600 ciclos - fornecimento, 01 implantação e 01 retirada diária
4.3.2.4	5212556		Placa para sinalização de obras montada em cavalete metálico - 1,00 x 1,00 m - utilização de 600 ciclos - fornecimento, 01 implantação e 01 retirada diária
4.3.2.5	5213835		Cone plástico para canalização de trânsito - utilização de 150 ciclos - fornecimento, 01 implantação e 01 retirada diária



4.3.2.6	5213838	Cilindro canalizador de tráfego com base quadrada de 111 x 56 x 56 cm - utilização de 600 ciclos - fornecimento, 01 implantação e 01 retirada diária
4.3.2.7	5213883	Cavelete em polietileno zebado com faixa refletiva - H = 1,00 m - utilização de 600 ciclos - fornecimento, 01 implantação e 01 retirada diária
4.3.2.8	5213850	Operação de sinalização por bandeirola de tecido ou com placa metálica
4.4		<b>TRANSPORTES</b>
4.4.1	5914389	Transporte com caminhão basculante de 10 m³ - rodovia pavimentada
4.4.2	5914479	Transporte com caminhão carroceria de 15 t - rodovia pavimentada
4.4.3	5914366	Transporte de cimento ou cal hidratada a granel com caminhão silo de 30 m³ - rodovia pavimentada
4.4.4	5914374	Transporte com caminhão basculante de 10 m³ - rodovia em revestimento primário
5		<b>RODOVIA: TO-210: 12,3km (km 0,00 ao km 12,3)</b>
5.1		<b>PAVIMENTAÇÃO</b>
5.1.1	4915757	<b>Tapa buraco com pintura de ligação - demolição com serra corta piso</b>
5.1.1.1	COMP05	Aquisição de RR-1C
5.1.1.2	COMP06.5	Transporte de RR-1C (TO-210)
5.1.1.3	6416078-B	Usinagem de concreto asfáltico - faixa C-12,5 - areia e brita comerciais
5.1.1.4	COMP09	Aquisição de cimento asfáltico CAP 50/70
5.1.1.5	COMP10.5	Transporte de cimento asfáltico CAP 50/70 (TO-210)
5.1.2	4915631	<b>Remendo profundo com imprimação com emulsão asfáltica - demolição mecânica e corte com serra</b>
5.1.2.1	COMP03	Aquisição de emulsão asfáltica para imprimação
5.1.2.2	COMP04.5	Transporte de emulsão asfáltica para imprimação (TO-210)
5.1.2.3	6416078-B	Usinagem de concreto asfáltico - faixa C-12,5 - areia e brita comerciais
5.1.2.4	COMP09	Aquisição de cimento asfáltico CAP 50/70
5.1.2.5	COMP10.5	Transporte de cimento asfáltico CAP 50/70 (TO-210)
5.1.3	4915623-B	<b>Solo brita para base de remendo profundo - brita comercial</b>
5.2		<b>SINALIZAÇÃO</b>
5.2.1		<b>Sinalização de Obras</b>
5.2.1.1	5212558-B	Placa de regulamentação para sinalização de obras montada em suporte metálico móvel, R1 lado 0,414 m - utilização de 600 ciclos - fornecimento, 01 implantação e 01 retirada diária
5.2.1.2	5212557-B	Placa de regulamentação para sinalização de obras montada em suporte metálico móvel - D = 1,00 m - utilização de 600 ciclos - fornecimento, 01 implantação e 01 retirada diária
5.2.1.3	5212560-B	Placa de advertência para sinalização de obras montada em suporte metálico móvel, lado 1,00 m - utilização de 600 ciclos - fornecimento, 01 implantação e 01 retirada diária
5.2.1.4	5212556	Placa para sinalização de obras montada em cavelete metálico - 1,00 x 1,00 m - utilização de 600 ciclos - fornecimento, 01 implantação e 01 retirada diária
5.2.1.5	5213835	Cone plástico para canalização de trânsito - utilização de 150 ciclos - fornecimento, 01 implantação e 01 retirada diária
5.2.1.6	5213838	Cilindro canalizador de tráfego com base quadrada de 111 x 56 x 56 cm - utilização de 600 ciclos - fornecimento, 01 implantação e 01 retirada diária
5.2.1.7	5213883	Cavelete em polietileno zebado com faixa refletiva - H = 1,00 m - utilização de 600 ciclos - fornecimento, 01 implantação e 01 retirada diária
5.2.1.8	5213850	Operação de sinalização por bandeirola de tecido ou com placa metálica
5.3		<b>TRANSPORTES</b>
5.3.1	5914366	Transporte de cimento ou cal hidratada a granel com caminhão silo de 30 m³ - rodovia pavimentada
5.3.2	5914389	Transporte com caminhão basculante de 10 m³ - rodovia pavimentada
5.3.3	5914479	Transporte com caminhão carroceria de 15 t - rodovia pavimentada
5.3.4	5914374	Transporte com caminhão basculante de 10 m³ - rodovia em revestimento primário
6		<b>RODOVIA: TO-222: 109,8km (km 0,00 ao km 109,8)</b>
6.1		<b>PAVIMENTAÇÃO</b>
6.1.1	4915757	<b>Tapa buraco com pintura de ligação - demolição com serra corta piso</b>
6.1.1.1	COMP05	Aquisição de RR-1C
6.1.1.2	COMP06.6	Transporte de RR-1C (TO-222)
6.1.1.3	COMP02-C	Aquisição CBUQ Faixa "C" massa comercial
6.1.2	4915631	<b>Remendo profundo com imprimação com emulsão asfáltica - demolição mecânica e corte com serra</b>
6.1.2.1	COMP03	Aquisição de emulsão asfáltica para imprimação
6.1.2.2	COMP04.6	Transporte de emulsão asfáltica para imprimação (TO-222)
6.1.2.3	COMP02-C	Aquisição CBUQ Faixa "C" massa comercial
6.1.3	4915623-C	<b>Solo brita para base de remendo profundo - brita comercial</b>
6.2		<b>SINALIZAÇÃO</b>
6.2.1		<b>Sinalização de Obras</b>
6.2.1.1	5212558-C	Placa de regulamentação para sinalização de obras montada em suporte metálico móvel, R1 lado 0,414 m - utilização de 600 ciclos - fornecimento, 01 implantação e 01 retirada diária
6.2.1.2	5212557-C	Placa de regulamentação para sinalização de obras montada em suporte metálico móvel - D = 1,00 m - utilização de 600 ciclos - fornecimento, 01 implantação e 01 retirada diária
6.2.1.3	5212560-C	Placa de advertência para sinalização de obras montada em suporte metálico móvel, lado 1,00 m - utilização de 600 ciclos - fornecimento, 01 implantação e 01 retirada diária
6.2.1.4	5212556	Placa para sinalização de obras montada em cavelete metálico - 1,00 x 1,00 m - utilização de 600 ciclos - fornecimento, 01 implantação e 01 retirada diária
6.2.1.5	5213835	Cone plástico para canalização de trânsito - utilização de 150 ciclos - fornecimento, 01 implantação e 01 retirada diária
6.2.1.6	5213838	Cilindro canalizador de tráfego com base quadrada de 111 x 56 x 56 cm - utilização de 600 ciclos - fornecimento, 01 implantação e 01 retirada diária
6.2.1.7	5213883	Cavelete em polietileno zebado com faixa refletiva - H = 1,00 m - utilização de 600 ciclos - fornecimento, 01 implantação e 01 retirada diária
6.2.1.8	5213850	Operação de sinalização por bandeirola de tecido ou com placa metálica
6.3		<b>TRANSPORTES</b>
6.3.1	5914389	Transporte com caminhão basculante de 10 m³ - rodovia pavimentada
6.3.2	5914479	Transporte com caminhão carroceria de 15 t - rodovia pavimentada
6.3.3	5914374	Transporte com caminhão basculante de 10 m³ - rodovia em revestimento primário
7		<b>RODOVIA: TO-201: 20,1km (km 35,2 ao km 55,3)</b>
7.1		<b>PAVIMENTAÇÃO</b>
7.1.1	4011484-A	Reciclagem com incorporação do revestimento asfáltico à base e adição de brita comercial - 100% Proctor modificado
7.1.2	4011352	Imprimação com emulsão asfáltica
7.1.3	4011353	Pintura de ligação
7.1.4	4011464-A	Concreto asfáltico - faixa C-12,5 - massa comercial
7.1.5	COMP02-A	Aquisição CBUQ Faixa "C" massa comercial
7.1.6		<b>Aquisição de Materiais Betuminosos</b>
7.1.6.1	COMP03	Aquisição de emulsão asfáltica para imprimação
7.1.6.2	COMP05	Aquisição de RR-1C
7.1.7		<b>Transporte de Materiais Betuminosos</b>
7.1.7.1	COMP04.7	Transporte de emulsão asfáltica para imprimação (TO-201)
7.1.7.2	COMP06.7	Transporte de RR-1C (TO-201)
7.2		<b>SINALIZAÇÃO</b>
7.2.1		<b>Sinalização Horizontal</b>
7.2.1.1	5213401	Pintura de faixa com tinta acrílica - espessura de 0,6 mm
7.2.1.2	5219615	Tacha refletiva em plástico injetado - monodirecional tipo III - com um pino - fornecimento e colocação
7.2.1.3	5219608	Tacha refletiva em plástico injetado - bidirecional tipo III - com um pino - fornecimento e colocação
7.2.2		<b>Sinalização de Obras</b>
7.2.2.1	5212558-A	Placa de regulamentação para sinalização de obras montada em suporte metálico móvel, R1 lado 0,414 m - utilização de 600 ciclos - fornecimento, 01 implantação e 01 retirada diária
7.2.2.2	5212557-A	Placa de regulamentação para sinalização de obras montada em suporte metálico móvel - D = 1,00 m - utilização de 600 ciclos - fornecimento, 01 implantação e 01 retirada diária
7.2.2.3	5212560-A	Placa de advertência para sinalização de obras montada em suporte metálico móvel, lado 1,00 m - utilização de 600 ciclos - fornecimento, 01 implantação e 01 retirada diária
7.2.2.4	5212556	Placa para sinalização de obras montada em cavelete metálico - 1,00 x 1,00 m - utilização de 600 ciclos - fornecimento, 01 implantação e 01 retirada diária
7.2.2.5	5213835	Cone plástico para canalização de trânsito - utilização de 150 ciclos - fornecimento, 01 implantação e 01 retirada diária
7.2.2.6	5213838	Cilindro canalizador de tráfego com base quadrada de 111 x 56 x 56 cm - utilização de 600 ciclos - fornecimento, 01 implantação e 01 retirada diária



7.2.2.7	5213383	Cavalete em polietileno zebado com faixa refletiva - H = 1,00 m - utilização de 600 ciclos - fornecimento, 01 implantação e 01 retirada diária
7.2.2.8	5213850	Operação de sinalização por bandeirola de tecido ou com placa metálica
<b>7.3</b>		<b>TRANSPORTES</b>
7.3.1	5914389	Transporte com caminhão basculante de 10 m³ - rodovia pavimentada
7.3.2	5914479	Transporte com caminhão carroceria de 15 t - rodovia pavimentada
7.3.3	5914374	Transporte com caminhão basculante de 10 m³ - rodovia em revestimento primário
<b>8</b>		<b>RODOVIA: TO-404: 25,8 km (km 12,1 ao km 37,9)</b>
<b>8.1</b>		<b>PAVIMENTAÇÃO</b>
8.1.1	4011484-A	Reciclagem com incorporação do revestimento asfáltico à base e adição de brita comercial - 100% Proctor modificado
8.1.2	4011352	Imprimação com emulsão asfáltica
8.1.3	4011353	Pintura de ligação
8.1.4	4011464-A	Concreto asfáltico - faixa C-12,5 - massa comercial
8.1.5	COMP02-A	Aquisição CBUQ Faixa "C" massa comercial
<b>8.1.6</b>		<b>Aquisição de Materiais Betuminosos</b>
8.1.6.1	COMP03	Aquisição de emulsão asfáltica para imprimação
8.1.6.2	COMP05	Aquisição de RR-1C
<b>8.1.7</b>		<b>Transporte de Materiais Betuminosos</b>
8.1.7.1	COMP04.8	Transporte de emulsão asfáltica para imprimação (TO-404)
8.1.7.2	COMP06.8	Transporte de RR-1C (TO-404)
<b>8.2</b>		<b>SINALIZAÇÃO</b>
<b>8.2.1</b>		<b>Sinalização Horizontal</b>
8.2.1.1	5213401	Pintura de faixa com tinta acrílica - espessura de 0,6 mm
8.2.1.2	5219615	Tacha refletiva em plástico injetado - monodirecional tipo III - com um pino - fornecimento e colocação
8.2.1.3	5219608	Tacha refletiva em plástico injetado - bidirecional tipo III - com um pino - fornecimento e colocação
<b>8.2.2</b>		<b>Sinalização de Obras</b>
8.2.2.1	5212558-A	Placa de regulamentação para sinalização de obras montada em suporte metálico móvel, R1 lado 0,414 m - utilização de 600 ciclos - fornecimento, 01 implantação e 01 retirada diária
8.2.2.2	5212557-A	Placa de regulamentação para sinalização de obras montada em suporte metálico móvel - D = 1,00 m - utilização de 600 ciclos - fornecimento, 01 implantação e 01 retirada diária
8.2.2.3	5212560-A	Placa de advertência para sinalização de obras montada em suporte metálico móvel, lado 1,00 m - utilização de 600 ciclos - fornecimento, 01 implantação e 01 retirada diária
8.2.2.4	5212556	Placa para sinalização de obras montada em cavalete metálico - 1,00 x 1,00 m - utilização de 600 ciclos - fornecimento, 01 implantação e 01 retirada diária
8.2.2.5	5213835	Cone plástico para canalização de trânsito - utilização de 150 ciclos - fornecimento, 01 implantação e 01 retirada diária
8.2.2.6	5213838	Cilindro canalizador de tráfego com base quadrada de 111 x 56 x 56 cm - utilização de 600 ciclos - fornecimento, 01 implantação e 01 retirada diária
8.2.2.7	5213383	Cavalete em polietileno zebado com faixa refletiva - H = 1,00 m - utilização de 600 ciclos - fornecimento, 01 implantação e 01 retirada diária
8.2.2.8	5213850	Operação de sinalização por bandeirola de tecido ou com placa metálica
<b>8.3</b>		<b>TRANSPORTES</b>
8.3.1	5914389	Transporte com caminhão basculante de 10 m³ - rodovia pavimentada
8.3.2	5914479	Transporte com caminhão carroceria de 15 t - rodovia pavimentada
8.3.3	5914374	Transporte com caminhão basculante de 10 m³ - rodovia em revestimento primário
<b>9</b>		<b>RODOVIA: TO-415: 28,9km (km 15,4 ao km 43,4)</b>
<b>9.1</b>		<b>PAVIMENTAÇÃO</b>
9.1.1	4915757	Tapa buraco com pintura de ligação - demolição com serra corta piso
9.1.1.1	COMP05	Aquisição de RR-1C
9.1.1.2	COMP06.9	Transporte de RR-1C (TO-415)
9.1.1.3	6416078-B	Usinagem de concreto asfáltico - faixa C-12,5 - areia e brita comerciais
9.1.1.4	COMP09	Aquisição de cimento asfáltico CAP 50/70
9.1.1.5	COMP10.9	Transporte de cimento asfáltico CAP 50/70 (TO-415)
9.1.2	4915631	Remendo profundo com imprimação com emulsão asfáltica - demolição mecânica e corte com serra
9.1.2.1	COMP03	Aquisição de emulsão asfáltica para imprimação
9.1.2.2	COMP04.9	Transporte de emulsão asfáltica para imprimação (TO-415)
9.1.2.3	6416078-B	Usinagem de concreto asfáltico - faixa C-12,5 - areia e brita comerciais
9.1.2.4	COMP09	Aquisição de cimento asfáltico CAP 50/70
9.1.2.5	COMP10.9	Transporte de cimento asfáltico CAP 50/70 (TO-415)
9.1.3	4915623-B	Solo brita para base de remendo profundo - brita comercial
<b>9.2</b>		<b>SINALIZAÇÃO</b>
<b>9.2.1</b>		<b>Sinalização de Obras</b>
9.2.1.1	5212558-B	Placa de regulamentação para sinalização de obras montada em suporte metálico móvel, R1 lado 0,414 m - utilização de 600 ciclos - fornecimento, 01 implantação e 01 retirada diária
9.2.1.2	5212557-B	Placa de regulamentação para sinalização de obras montada em suporte metálico móvel - D = 1,00 m - utilização de 600 ciclos - fornecimento, 01 implantação e 01 retirada diária
9.2.1.3	5212560-B	Placa de advertência para sinalização de obras montada em suporte metálico móvel, lado 1,00 m - utilização de 600 ciclos - fornecimento, 01 implantação e 01 retirada diária
9.2.1.4	5212556	Placa para sinalização de obras montada em cavalete metálico - 1,00 x 1,00 m - utilização de 600 ciclos - fornecimento, 01 implantação e 01 retirada diária
9.2.1.5	5213835	Cone plástico para canalização de trânsito - utilização de 150 ciclos - fornecimento, 01 implantação e 01 retirada diária
9.2.1.6	5213838	Cilindro canalizador de tráfego com base quadrada de 111 x 56 x 56 cm - utilização de 600 ciclos - fornecimento, 01 implantação e 01 retirada diária
9.2.1.7	5213383	Cavalete em polietileno zebado com faixa refletiva - H = 1,00 m - utilização de 600 ciclos - fornecimento, 01 implantação e 01 retirada diária
9.2.1.8	5213850	Operação de sinalização por bandeirola de tecido ou com placa metálica
<b>9.3</b>		<b>TRANSPORTES</b>
9.3.1	5914366	Transporte de cimento ou cal hidratada a granel com caminhão silo de 30 m³ - rodovia pavimentada
9.3.2	5914389	Transporte com caminhão basculante de 10 m³ - rodovia pavimentada
9.3.3	5914479	Transporte com caminhão carroceria de 15 t - rodovia pavimentada
9.3.4	5914374	Transporte com caminhão basculante de 10 m³ - rodovia em revestimento primário
<b>10</b>		<b>SISTEMA DE DRENAGEM PARA RODOVIA</b>
<b>10.1</b>		<b>TERRAPLENAGEM</b>
10.1.1	1505879-B	Enrocamento de pedra arrumada manualmente - pedra de mão comercial - fornecimento e assentamento
10.1.2	1505860-B	Enrocamento de pedra jogada - pedra de mão comercial - fornecimento e assentamento
10.1.3	4915733	Recomposição manual de aterro com material de jazida
10.1.4	4915737	Remoção mecanizada de barreira em solo
10.1.5	4915734	Recomposição mecanizada de aterro com material de jazida
<b>10.2</b>		<b>PAVIMENTAÇÃO</b>
10.2.1	4915667	Remoção mecanizada de revestimento asfáltico
10.2.2	4011276-B	Base ou sub-base de brita graduada com brita comercial - 100% Proctor modificado
10.2.3	4915669	Remoção mecanizada de camada granular do pavimento
<b>10.3</b>		<b>DRENAGEM</b>
<b>10.3.1</b>		<b>Tubulações Principais (Galerias)</b>
10.3.1.1	2003869-B	Tubo de concreto PA1 comercial para drenagem - D = 0,50 m - fornecimento e instalação
10.3.1.2	2003822-B	Tubo de concreto PA1 comercial para drenagem - D = 0,60 m - fornecimento e instalação
10.3.1.3	2003830-B	Tubo de concreto PA1 comercial para drenagem - D = 1,00 m - fornecimento e instalação
10.3.1.4	903845-B	Lastro de brita comercial - espalhamento mecânico
<b>10.3.2</b>		<b>Dispositivos de captação</b>
10.3.2.1	2003626-B	Boca de lobo simples - grelha de concreto - BLSG 01 - areia e brita comerciais
10.3.2.2	2003634-B	Boca de lobo dupla - grelha de concreto - BLDG 01 - areia e brita comerciais

10.3.2.3	2003034-B	Boca de lobo simples - greina de concreto - BLSG 04 - areia e brita comerciais
10.3.3		Poços de Visita (PVs)
10.3.3.1	2003698-B	Poço de visita - PVI 11 - areia e brita comerciais
10.3.3.2	2003714-B	Chaminé dos poços de visita - CPV 01 - areia e brita comerciais
10.3.4		Materiais de base e reaterro
10.3.4.1	2003844-B	Lastro de areia comercial - espalhamento mecânico
10.3.4.2	903845-B	Lastro de brita comercial - espalhamento mecânico
10.3.4.3	5502834	Escavação, carga e transporte de material de 1ª categoria na distância de 3.000 m - caminho de serviço em leito natural - com escavadeira e caminhão basculante de 14 m³
10.3.4.4	2003866	Aplicação de geotêxtil não-tecido agulhado com resistência à tração longitudinal de 14 kN/m
10.3.5		Concretos e Argamassas
10.3.5.1	1107892-B	Concreto fck = 20 MPa - confecção em betoneira e lançamento manual - areia e brita comerciais
10.3.5.2	1109669-B	Argamassa de cimento e areia 1:3 - confecção em betoneira e lançamento manual - areia comercial
10.3.5.3	407819	Armação em aço CA-50 - fornecimento, preparo e colocação
10.3.6		Drenagem Superficial
10.3.6.1	2003377-B	Meio-fio de concreto - MFC 05 - areia e brita comerciais - fôrma de madeira
10.3.6.2	2003345-B	Sarjeta trapezoidal de concreto - SZC 60-20 - escavação mecânica - areia e brita comerciais
10.4		<b>SINALIZAÇÃO</b>
10.4.1		Sinalização de Obras
10.4.1.1	5212558-B	Placa de regulamentação para sinalização de obras montada em suporte metálico móvel, R1 lado 0,414 m - utilização de 600 ciclos - fornecimento, 01 implantação e 01 retirada diária
10.4.1.2	5212557-B	Placa de regulamentação para sinalização de obras montada em suporte metálico móvel - D = 1,00 m - utilização de 600 ciclos - fornecimento, 01 implantação e 01 retirada diária
10.4.1.3	5212560-B	Placa de advertência para sinalização de obras montada em suporte metálico móvel, lado 1,00 m - utilização de 600 ciclos - fornecimento, 01 implantação e 01 retirada diária
10.4.1.4	5212556	Placa para sinalização de obras montada em cavalete metálico - 1,00 x 1,00 m - utilização de 600 ciclos - fornecimento, 01 implantação e 01 retirada diária
10.4.1.5	5213835	Cone plástico para canalização de trânsito - utilização de 150 ciclos - fornecimento, 01 implantação e 01 retirada diária
10.4.1.6	5213838	Cilindro canalizador de tráfego com base quadrada de 111 x 56 x 56 cm - utilização de 600 ciclos - fornecimento, 01 implantação e 01 retirada diária
10.4.1.7	5213383	Cavalete em polietileno zebado com faixa refletiva - H = 1,00 m - utilização de 600 ciclos - fornecimento, 01 implantação e 01 retirada diária
10.4.1.8	5213850	Operação de sinalização por bandeirola de tecido ou com placa metálica
10.5		<b>TRANSPORTES</b>
10.5.1	5914389	Transporte com caminhão basculante de 10 m³ - rodovia pavimentada
10.5.2	5914479	Transporte com caminhão carroceria de 15 t - rodovia pavimentada
10.5.3	5914374	Transporte com caminhão basculante de 10 m³ - rodovia em revestimento primário
10.5.4	5914614	Transporte com caminhão carroceria com capacidade de 7 t e com guindauto com capacidade de elevação de 6,2 t - rodovia pavimentada
11		<b>ADM. LOCAL / CANTEIRO / MOBILIZAÇÃO</b>
11.1	COMP17.1	Instalação de Canteiro de Obras - Auxiliar 01
11.2	COMP17.2	Instalação de Canteiro de Obras - Auxiliar 02
11.3	COMP17.3	Instalação de Canteiro de Obras - Massa Usinada
11.4	COMP17.4	Instalações Industriais
11.5	COMP18.1	Mobilização e Desmobilização - CAMINHO ALTERNATIVO À TRAVESSIA URBANA DE AXIXÁ; TO-201 E TO-404
11.6	COMP18.2	Mobilização e Desmobilização - VIAS URBANAS DE FILADÉLFIA/TO E TO-222
11.7	COMP18.3	Mobilização e Desmobilização - TO-134; TO-126; TO-210 E TO-415
11.8	COMP19	Administração Local
		<b>TOTAL</b>

## ESPECIFICAÇÕES TÉCNICAS COMPLEMENTARES

3.4. Para elaboração do orçamento referencial foram considerados insumos de origem comercial em razão da quantidade reduzida e da maior variação na demanda dos serviços, em se tratando de serviços de Manutenção / Conservação Rodoviária. **Entretanto, no caso de a empresa vencedora do certame produzir tais insumos, como brita, pedra de mão, CBUQ, entre outros, as composições de preços unitários precisarão ser readequadas à realidade, considerando, portanto, os insumos como produzidos.** Os preços desses insumos, caso sejam superiores aos respectivos insumos produzidos constantes no SICRO na data base do orçamento, deverão ser repactuados, respeitando-se os limites máximos referenciais desse sistema de custos.

3.5. De acordo com a recomendação do Tribunal de Contas da União - TCU, por meio do Acórdão nº 1.115/2017-TCU/Plenário, quanto à necessidade de constar nos futuros editais de obras de intervenção que, quando envolverem trechos com pontos críticos, chamados "concentradores de acidente", estes sejam priorizados de forma cronológica em detrimento a outros com menor incidência de acidentes.

3.6. Os critérios e o controle para execução dos serviços estão devidamente descritos neste Termo de Referência.

3.7. Os insumos cujos preços de referência são provenientes do SICRO são caracterizados como CIF (custo inclui seguro e frete), de acordo com o Manual de Custos de Infraestrutura de Transportes. Os custos desses insumos já incluem os custos de transporte da aquisição do insumo, estando os custos de transporte do insumo a cargo do fornecedor. Consequentemente, não devem ser inseridos nas composições de custos.

3.8. Em cumprimento às determinações do Acórdão 829/2004 - TCU/Plenário, a empresa contratada deverá providenciar, como procedimento inicial, o estaqueamento de todo trecho contratado, com demarcação das estacas de 20 em 20 metros no bordo da pista de rolamento e identificação das estacas de 100 em 100 metros. Deverá também, sob a supervisão da fiscalização, efetuar um trabalho de identificação, localização e demarcação precisa das soluções de preparação da pista (reparos superficiais e profundos, fresagens parciais, reperfilagens, etc.), para fins de implementação, como também de controle e fiscalização.

3.9. A contratada deverá elaborar estudos para definição dos traços das misturas betuminosas, que serão submetidas à aprovação prévia do DNIT.

3.10. É obrigação da empresa a elaboração e manutenção do Diário de Obras, que será preenchido diariamente pelo engenheiro residente da empresa e pelo fiscal técnico do DNIT. Ao término de cada mês, uma via do Diário de Obras deverá ser anexado à medição mensal dos serviços executados, devendo permanecer outra via arquivada no canteiro de obras da empresa.

3.11. Também se constitui como obrigação da empresa o registro fotográfico de todos os serviços executados no período, que ajudarão a comprovar a plena execução dos trabalhos. Desse modo, cada encarregado das diversas frentes de serviço deverá dispor de equipamento fotográfico, com a orientação de registrar todas as intervenções realizadas, antes e após sua execução.

3.12. Sempre que solicitado pela fiscalização, a empresa vencedora da licitação deverá promover a desobstrução da faixa de domínio, efetuando os serviços de remoção e demolição de ocupações irregulares.

## ADMINISTRAÇÃO LOCAL

3.13. A administração local será remunerada proporcionalmente à execução da obra, conforme orientação Acórdão nº 2.622/2013-TCU-Plenário e Manual de Custos de Infraestrutura de Transportes do SICRO publicado em 2017.

3.14. O Acórdão nº 2.622/2013-TCU-Plenário orienta os órgãos e entidades da Administração Pública Federal a estabelecer critério objetivo de medição para a administração local das obras, abstendo-se de remuneração por valores fixos mensais. Dessa forma, os pagamentos referentes à administração local serão realizados conforme a execução financeira da obra.

3.15. Ao passo que a execução financeira do contrato é realizada, o percentual referente à administração local deve ser aplicado proporcionalmente sobre os valores medidos.

3.16. O custo constante no orçamento referencial da Administração Local é para a execução completa da obra e somente será medido integralmente (100%) se o contrato for totalmente executado, caso contrário será medido e pago apenas de modo proporcional ao executado.

3.17. A execução integral dos serviços fica condicionada à necessidade e disponibilidade orçamentária e financeira do DNIT.

#### 4. ESTIMATIVAS DO VALOR DA CONTRATAÇÃO

4.1. O custo estimado total da contratação é de **R\$ 98.861.398,32 (noventa e oito milhões, oitocentos e sessenta e um mil trezentos e noventa e oito reais e trinta e dois centavos)**, conforme custos unitários apostos na "Tabela 3 - Planilha de Quantidades e Preços", prevista no item 3.

4.2. Os preços unitários que deram origem ao valor do orçamento referencial, foram extraídos das Tabelas do SICRO, Tabelas da ANP e Cotações. Mês base: **Julho/2025 sem desoneração, BDI: 35,15%, BDI Diferenciado: 15,00%** e encargos sociais, adicionais e complementares, por categoria profissional, conforme Relatório Sintético de Mão de Obra e Manuais do SICRO.

4.3. Foram elaborados orçamentos nas condições de recolhimento de tributos onerada e desonerada, conforme orientação contida na [Instrução Normativa DNIT nº 62, de 17 de setembro de 2021](#) e em conformidade com o art. 7º da [Lei nº 12.546, de 2011](#), dos quais adotou-se o menor orçamento sem desoneração da mão de obra, garantindo assim maior economicidade à Administração Pública.

4.4. O Fator de Interferência de Tráfego calculado foi de 2,784%, considerando o VMD das rodovias e a proximidade de centros urbanos. O FIT foi aplicado em serviços com interferência do tráfego, conforme consta nas composições detalhadas.

4.5. Realça que as premissas básicas mais relevantes que pautaram a elaboração do orçamento referencial estão contidas nos seguintes documentos:

- a) Sistema de Custos Referenciais de Obras - SICRO, **mês-base Julho/2025** (sem desoneração), para o **Estado do Tocantins**;
- b) Manuais de Custos de Infraestrutura de Transportes do SICRO publicado em 2017;
- c) [Informativo SICRO nº 01, de 2017](#);
- d) [Instrução Normativa DNIT nº 62, de 17 de setembro de 2021](#), que regula critérios para utilização dos custos referenciais dispostos nos sistemas de custos referenciais do DNIT nos casos especiais que disciplina.
- e) Memorando Circular nº 219/2014 - DIR, de 14 de outubro de 2014 que trata dos preços unitários dos insumos brita e areia no âmbito dos projetos e contratos da CGMRR;
- f) Memorando nº 322/2014 - CGCIT/DIREX, de 05 de outubro de 2014 que trata sobre os preços unitários dos insumos brita e areia;
- g) Memorando Circular nº 1247/2017 - DIREX que trata sobre a aplicação de BDI diferenciado em Insumos Comerciais Oriundos de Usinagem;
- h) Ofício-Circular nº 4706/2025/ASSESSORIA/DPP/DNIT SEDE, que trata da repercussão da taxa Selic (15,00% a.a) no SICRO.
- i) [Resolução nº 8, de 6/11/2023](#), que trata da rotina de procedimentos relativos à elaboração do Plano Anual de Trabalho e Orçamento - PATO e à execução, medição, fiscalização, prorrogação e adequação de contratos de PATO.
- j) [Instrução Normativa DNIT nº 1, de 24 de janeiro de 2023](#), que regulamenta a aplicação dos índices de reajustamentos de contratos de obras e serviços de engenharia no âmbito do DNIT.

#### 5. REQUISITOS DA CONTRATAÇÃO

##### VISTORIA / VISITA TÉCNICA

5.1. Para o correto dimensionamento e elaboração de sua proposta, o LICITANTE poderá realizar vistoria no trecho de execução dos serviços, em períodos a serem definidos pela Unidade do DNIT, sendo acompanhadas por um servidor da mesma unidade que certificará a visita, expedindo o atestado de visita que contenha informações técnicas das obras (art. 63, § 2º e 3º, da [Lei nº 14.133 de 2021](#)).

5.2. O prazo para vistoria iniciar-se-á no dia útil seguinte ao da publicação do Edital, estendendo-se até o dia útil anterior à data prevista para a abertura da sessão pública.

5.3. Para a vistoria, o LICITANTE ou o seu representante legal deverá estar devidamente identificado, apresentando documento de identidade civil e documento expedido pela empresa, comprovando sua habilitação para a realização da vistoria

5.4. A não realização da vistoria não poderá embasar posteriores alegações de desconhecimento das instalações, dúvidas ou esquecimentos de quaisquer detalhes dos locais da prestação dos serviços, devendo a LICITANTE vencedora assumir os ônus dos serviços decorrentes.

5.5. A LICITANTE deverá declarar que tomou conhecimento de todas as informações e das condições locais para o cumprimento das obrigações objeto da licitação.

5.6. Cumpre mencionar que não existe obrigatoriedade da vistoria, e, caso a LICITANTE não queira participar da visita, deverá apresentar, em substituição ao atestado de visita, declaração formal assinada pelo responsável técnico, sob as penalidades da lei, informando que tem pleno conhecimento das condições e peculiaridades inerentes à natureza dos trabalhos, assumindo, portanto, total responsabilidade por esse fato e que não utilizará deste para efetuar quaisquer questionamentos futuros que possam ensejar avenças técnicas ou financeiras com o DNIT a qual será juntada à Documentação de Habilitação, nos termos do inciso VI do art. 67 da [Lei nº 14.133 de 2021](#).

5.7. Quaisquer informações quanto às visitas poderão ser obtidas junto a SR/TO cujo endereço é: Quadra 103 Sul, ACSO 01, Conjunto 01, Avenida JK, Lote 41-A, Edifício JK Business Center 19º andar, Plano Diretor Sul CEP: 77015-012, Telefones: (61) 2109-3980 ou (61) 2109-3981.

##### CRITÉRIOS DE SUSTENTABILIDADE AMBIENTAL

5.8. A empresa CONTRATADA deverá utilizar na execução da obra as boas práticas de sustentabilidade ambiental, respeitando-se os critérios indicados abaixo:

5.8.1. Uso de produtos de limpeza e conservação de superfícies e objetos inanimados que obedeçam às classificações e especificações da ANVISA;

5.8.2. Adoção de práticas que evitem desperdícios de água potável;

5.8.3. Implementação de um programa de treinamento de seus empregados visando o uso racional de consumo de energia elétrica



e água, bem como redução de resíduos sólidos;

5.8.4. Classificação e destinação adequada dos resíduos recicláveis produzidos durante a execução dos serviços. Especificamente para papéis e latas de alumínio deve-se contratar as Associações e/ou Cooperativas de catadores de materiais recicláveis;

5.8.5. Práticas de redução de consumo de papel, utilizando-se o padrão frente-verso na impressão de relatórios e outros documentos, bem como utilização de fonte ecológica recomendada pela Advocacia-Geral de União - AGU, vide "[Guia Nacional de Contratações Sustentáveis da AGU](https://www.gov.br/agu/pt-br/composicao/cgu/cgu/guias/gnccs_082022.pdf)", disponível no endereço eletrônico: [https://www.gov.br/agu/pt-br/composicao/cgu/cgu/guias/gnccs\\_082022.pdf](https://www.gov.br/agu/pt-br/composicao/cgu/cgu/guias/gnccs_082022.pdf);

5.8.6. Adoção de uso de papel não clorado, preferencialmente, na impressão de documentos e relatórios;

5.8.7. Adoção de práticas de substituição de copos descartáveis por copos definitivos;

5.8.8. Adoção de prática de destinação final das pilhas e baterias usadas ou inservíveis, segundo a [Resolução CONAMA nº 401/2008](#), alterada pela [Resolução CONAMA nº 424/2010](#);

5.8.9. Atendimento aos padrões indicados pela [Resolução CONAMA nº 20/1994](#) quando da aquisição e utilização de equipamentos de limpeza que gerem ruídos em seu funcionamento;

5.8.10. Adoção e promoção de medidas de proteção para a redução ou neutralização dos riscos ocupacionais aos seus empregados, além de fornecimento de equipamentos de proteção individuais - EPIs necessários, tais como óculos, luvas, aventais, máscaras, calçados apropriados, protetores auriculares, etc., fiscalizando e zelando para que os mesmos cumpram as normas e procedimentos destinados à preservação de suas integridades físicas;

5.8.11. Consideração nas pesquisas de preços para aquisições e serviços contemplados no escopo da contratação empresas que tenham certificação ambiental;

5.8.12. Estímulo à troca de informações entre as equipes envolvidas por meio de ferramentas digitais e/ou virtuais;

5.8.13. Atendimento às Instruções de Serviços do DNIT, principalmente a [Instrução Normativa nº 61, de 17 de setembro de 2021 - IN nº 61/2021](#), que versa sobre a Responsabilidade Ambiental das Contratadas - RAC; e

5.8.14. Ressalta-se que para a recuperação ambiental devem ser seguidas as Normativas do DNIT que abordam o tratamento de áreas de uso de obras e que se referem a revegetação arbórea e arbustiva, vegetação herbácea, enleivamento e hidrossemeadura.

## LICENCIAMENTO AMBIENTAL

5.9. De acordo com a [Portaria Interministerial nº 1, de 4 de novembro de 2020](#), que dispõe sobre a Regularização Ambiental Federal de Rodovias Federais pavimentadas, é necessária a aquisição da Autorização de Operação para execução dos serviços contratados.

5.10. A CONTRATADA deverá verificar junto à Superintendência Regional se a Autorização de Operação foi emitida para o Estado. Mediante a obtenção da Autorização de Operação, ficam autorizadas as atividades descritas no art. 10 da Portaria supracitada ([PI nº 1, de 2020](#)).

5.11. Caso não tenha sido emitida, deverá prosseguir de acordo com as regras de transição, determinadas pelo art. 16, § 4º da [Portaria Interministerial nº 1, de 2020](#):

Art. 16. As rodovias objeto desta Portaria sujeitas a licenciamento ambiental ou em processo de regularização ambiental federal deverão se adequar às disposições ora previstas.

[...]

§ 4º Até a emissão de Autorização de Operação prevista nesta Portaria, devem ser observadas as seguintes regras de transição:

I - Nos trechos rodoviários enquadrados nesta Portaria e que foram contemplados em TCRA's, ficam autorizadas as atividades previstas no art. 8º da Portaria Interministerial MMA/MT nº 288, de 2013, e no art. 19 da Portaria MMA nº 289, de 2013, desde que observados os respectivos procedimentos de comunicação prévia ao órgão licenciador e de mitigação e controle ambiental; e

II - Nos trechos rodoviários enquadrados nesta Portaria e que não foram contemplados em TCRA's, ficam autorizadas apenas as atividades de manutenção e desde que sejam adotados os procedimentos de comunicação prévia ao órgão licenciador e de mitigação e controle ambiental similares aos exigidos nas hipóteses do inciso I deste parágrafo.

5.12. Na transição, de acordo com o Parágrafo 1º, do artigo 19, da [Portaria nº 289/2013 \(MMA\)](#), revogada parcialmente pela [Portaria nº 365/2014](#) (Altera o Anexo II da Portaria no 289, de 16 de julho de 2013), as atividades de manutenção autorizadas no âmbito do PROFAS deverão ser comunicadas ao IBAMA, para manifestação, mediante Relatório de Comunicação de Obras (RCO), com antecedência de no mínimo 15 (quinze) dias antes do seu início. O modelo para confecção do RCO será disponibilizado pelo DNIT.

5.13. A CONTRATADA deverá apresentar às respectivas Unidades Locais do DNIT o Relatório de Comunicação de Obras, que será avaliado pela Superintendência Regional e, caso necessário, devolvido para alterações ou complementações.

5.14. Tais informações, Relatório de Comunicação de Obras e a Caracterização da Área de Preservação Permanente ou Inventário Florestal, devem ser apresentados, em prazo hábil, pela CONTRATADA à Unidade Local respectiva do DNIT para validação e, será encaminhado pela Superintendência Regional ao IBAMA com cópia à Coordenação Geral de Meio Ambiente (CGMAB), para os devidos trâmites necessários ao cumprimento das determinações do PROFAS, de forma a possibilitar o atendimento aos prazos previstos na [Portaria nº 289/2013 \(MMA\)](#).

5.15. No âmbito da Regularização Ambiental Federal de Rodovias Federais Pavimentadas, se faz obrigatória a CARACTERIZAÇÃO DA ÁREA DE PRESERVAÇÃO PERMANENTE (APP), caso não seja necessária a supressão de vegetação com rendimento lenhoso ou de espécies legalmente protegidas, ou o INVENTÁRIO FLORESTAL que deverá ser apresentado à fiscalização do contrato para os casos em que haja necessidade de supressão vegetal com rendimento lenhoso ou de espécies legalmente protegidas. O inventário florestal será protocolado no IBAMA para obtenção da Autorização de Supressão Vegetal - ASV, que permitirá acesso à APP para execução dos serviços contratados. A definição de rendimento lenhoso se encontra no inciso XV, do art. 3º, da [Portaria Interministerial nº 1, de 2020](#).

5.16. Ainda, conforme os Ofícios nº 117/2019/SERAD/COTRA/CGLIN/DILIC (SEI 2875913) de 21/03/2019, nº 375/2019/SERAD/COTRA/CGLIN/DILIC (SEI 4340391) de 17/10/2019 e o Ofício-Circular nº 3721/2019/ACE - DPP/DPP/DNIT SEDE de 08/10/2019, a supressão de vegetação em OAEs com notas 1 e 2 no Sistema de Gerenciamento de Obras de Arte Especiais (SGO), por se tratar de situação excepcional, envolvendo riscos maiores à integridade humana e do meio ambiente, as obras com urgência e emergência, poderão efetuar intervenção imediata para conter e recuperar a área, visando exclusivamente a retomada do seu pleno tráfego, sem necessidade de solicitar manifestação prévia ao IBAMA.

## GARANTIA DO OBJETO

5.17. A garantia do objeto deverá obedecer ao prazo definido no art. 618 do [Código Civil, Lei 10.406, de 10 de janeiro de 2002](#): "*Nos contratos de empreitada de edifícios ou outras construções consideráveis, o empreiteiro de materiais e execução responderá, durante o prazo irredutível de 5 (cinco) anos, pela solidez e segurança do trabalho, assim em razão dos materiais, como do solo.*"

## GARANTIA DA EXECUÇÃO

5.18. O ADJUDICATÁRIO prestará garantia, no prazo de 10 (dez) dias, contado da assinatura do Contrato, no importe de 5% (cinco por cento) do valor contratado, em qualquer das modalidades adiante descritas, à sua escolha (art. 96 da [Lei nº 14.133 de 2021](#)):

I - caução em dinheiro ou em títulos da dívida pública emitidos sob a forma escritural, mediante registro em sistema centralizado de liquidação e de custódia autorizado pelo Banco Central do Brasil, e avaliados por seus valores econômicos, conforme definido pelo Ministério da Economia;

II - seguro-garantia;

III - fiança bancária emitida por banco ou instituição financeira devidamente autorizada a operar no País pelo Banco Central do Brasil.

5.18.1. No caso de opção pela modalidade "*I - caução em dinheiro*", o interessado deverá procurar a Tesouraria Central do DNIT, em Brasília/DF, para obter instruções de como efetuar-la.

5.18.2. No caso de caução com "*I - [...] Títulos da Dívida Pública*", estes deverão estar acompanhados de laudo de avaliação da Secretaria do Tesouro Nacional, no qual informe sobre a exequibilidade, valor e prazo de resgate, taxa de atualização, e condições de resgate.

5.18.3. Para a prestação de garantia na modalidade "*II - seguro-garantia*", o prazo será de 1 (um) mês, contado da data de homologação da licitação e anterior à assinatura do contrato (art. 96, §3º da [Lei nº 14.133 de 2021](#)) e dar-se-á mediante entrega da competente apólice emitida por entidade em funcionamento no País, e em nome do DNIT, cobrindo o risco de quebra do contrato, pelo prazo da duração do contrato, devendo a CONTRATADA providenciar sua prorrogação, por toda a duração do contrato, independente de notificação do DNIT/Sede, sob pena de rescisão contratual.

5.18.4. Caso a garantia se dê por "*III - fiança bancária*", esta deverá ser fornecida por um banco localizado no Brasil, a critério da LICITANTE, devendo a CONTRATADA providenciar sua prorrogação, por toda a duração do contrato, independente de notificação do DNIT/Sede, sob pena de rescisão contratual.

5.19. A inobservância do prazo fixado para apresentação da garantia acarretará a aplicação de multa de 0,07% (sete centésimos por cento) do valor do contrato por dia de atraso, até o máximo de 2% (dois por cento).

5.20. O atraso superior a 25 (vinte e cinco dias) dias autoriza a Administração a promover a rescisão do contrato por descumprimento ou cumprimento irregular de suas cláusulas, conforme dispõe o art. 137, inciso I, da [Lei nº 14.133 de 2021](#).

5.21. Na hipótese de suspensão do contrato por ordem ou inadimplemento da Administração, o CONTRATADO ficará desobrigado de renovar a garantia ou de endossar a apólice de seguro até a ordem de reinício da execução, ou o adimplemento pela Administração (art. 96, §2º, da [Lei nº 14.133 de 2021](#)).

5.22. A validade da garantia, qualquer que seja a modalidade escolhida, deverá abranger um período de mais 90 (noventa) dias após o término da vigência contratual, conforme o item 3.1 do ANEXO VII-F da [IN SEGES 05/2017](#).

5.23. A CONTRATADA é responsável pelos danos causados diretamente à Administração ou a terceiros, na forma do art. 120, da [Lei nº 14.133 de 2021](#); pelos encargos trabalhistas, previdenciários, fiscais e comerciais resultantes da execução do contrato.

5.23.1. A inadimplência do contratado ou do subcontratado com referência aos encargos trabalhistas, fiscais e comerciais não transfere ao DNIT a responsabilidade sobre o seu pagamento, nem poderá onerar objeto do contrato ou restringir a regularização e o uso das obras e edificações, inclusive, perante o registro de imóveis, consoante o disposto no § 1º do art. 121, da [Lei nº 14.133 de 2021](#).

5.24. A garantia assegurará, qualquer que seja a modalidade escolhida, o pagamento de obrigações trabalhistas e previdenciárias de qualquer natureza, não adimplidas pela CONTRATADA. Assim, caso opte pela modalidade seguro-garantia, é obrigatório que o ADJUDICATÁRIO contrate a Cobertura Adicional de Ações Trabalhistas e Previdenciárias no valor correspondente a 5% (cinco por cento) do valor do contrato.

5.25. A garantia será liberada de acordo com as condições previstas no Edital.

## GARANTIA ADICIONAL

5.26. A CONTRATADA deverá prestar garantia adicional nos termos do art. 59, §§4º e 5º da [Lei nº 14.133 de 2021](#), *in verbis*:

[...]

§ 4º No caso de obras e serviços de engenharia, serão consideradas inexequíveis as propostas cujos valores forem inferiores a 75% (setenta e cinco por cento) do valor orçado pela Administração.

§ 5º Nas contratações de obras e serviços de engenharia, será exigida garantia adicional do licitante vencedor cuja proposta for inferior a 85% (oitenta e cinco por cento) do valor orçado pela Administração, equivalente à diferença entre este último e o valor da proposta, sem prejuízo das demais garantias exigíveis de acordo com esta Lei.

5.27. A [Instrução Normativa nº 08/DG-COTEC/DG/DNIT SEDE, de 15 de maio de 2025](#), dispõe sobre a prestação de garantias nas contratações de obras, serviços e compras. Segundo previsões da referida IN, o valor da garantia adicional é igual à diferença entre o valor resultante de 80% do menor dos valores das alíneas "a" e "b" do § 1º do art. 48 e o valor da proposta, conforme metodologia detalhada no ANEXO I da Instrução Normativa nº 8/2025. Devendo, in casu, observar-se as alterações de percentual promovidas nos termos do art. 59, § 5º da [Lei nº 14.133 de 2021](#).

## PARTICIPAÇÃO DE CONSÓRCIOS

5.28. A participação de consórcios não é admitida nesta licitação, uma vez que os serviços de manutenção rodoviária (conservação e restauração) possuem natureza contínua e homogênea, sem grande diversidade de atividades que justifiquem a divisão de responsabilidades entre múltiplas empresas. Além disso, a execução por uma única empresa proporciona maior controle operacional, padronização nos métodos e técnicas aplicadas, além de facilitar a gestão e a fiscalização, garantindo maior eficiência na execução dos serviços. A contratação de consórcios poderia fragmentar a responsabilidade técnica, dificultando a coordenação das atividades e comprometendo a uniformidade dos resultados, especialmente em se tratando de serviços cuja continuidade e qualidade são essenciais para a preservação da infraestrutura viária.

## SUBCONTRATAÇÃO

5.29. É admitida a subcontratação, caso previamente aprovada pela Superintendência Regional do DNIT no Estado do Tocantins, em regime de responsabilidade solidária, sem prejuízo das responsabilidades contratuais e legais, desde que não contemplem os serviços exigidos na habilitação do presente Termo de Referência, restrita, contudo, ao percentual máximo de **30% (trinta por cento)** do valor contratado (art. 122, da [Lei nº 14.133 de 2021](#)). (Obs.: o §2º do art. 122 da [Lei nº 14.133 de 2021](#) será regulamentado por Decreto, enquanto isso, o regulamento ou contrato pode prever as regras e condições para a subcontratação).

5.30. Em qualquer hipótese de subcontratação, permanece a responsabilidade integral da CONTRATADA pela perfeita execução contratual, cabendo-lhe realizar a supervisão e coordenação das atividades da subcontratada, bem como responder perante a Contratante pelo rigoroso cumprimento das obrigações contratuais correspondentes ao objeto da subcontratação.

5.31. A relação que se estabelece na assinatura do contrato é exclusivamente entre o DNIT e a CONTRATADA, não havendo qualquer vínculo ou relação de nenhuma espécie entre a Autarquia e a subcontratada, inclusive no que diz respeito a medição e pagamento direto a subcontratada.

5.32. A CONTRATADA ao requerer autorização para subcontratação de parte dos serviços, deverá comprovar perante a



Administração a regularidade jurídico/fiscal e trabalhista de sua subcontratada, respondendo, solidariamente com esta, pelo inadimplemento destas quando relacionadas com o objeto do contrato.

5.33. A CONTRATADA responsabiliza-se pela padronização, compatibilidade, gerenciamento centralizado e qualidade da subcontratação.

5.34. As empresas subcontratadas também devem comprovar, perante o DNIT que estão em situação regular, fiscal e previdenciária e que entre seus diretores, responsáveis técnicos ou sócios não constam funcionários, empregados ou ocupantes de cargo comissionado no DNIT.

## ALTERAÇÃO SUBJETIVA

5.35. É admissível a fusão, cisão ou incorporação da CONTRATADA com/em outra pessoa jurídica, desde que todos os requisitos de habilitação exigidos na licitação original sejam observados pela nova pessoa jurídica e mantidas as demais cláusulas e condições do contrato; bem assim, não haja prejuízo à execução do objeto pactuado e a Administração tenha anuído expressamente à continuidade do contrato.

## TRANSIÇÃO CONTRATUAL

5.36. O CONTRATADO deverá realizar a transição contratual com transferência de conhecimento, tecnologia e técnicas empregadas, sem perda de informações, podendo exigir, inclusive, a capacitação dos técnicos do contratante ou da nova empresa que continuará a execução dos serviços.

## 6. FORMA E CRITÉRIOS DE SELEÇÃO DO FORNECEDOR

### FORMA DE SELEÇÃO E CRITÉRIO DE JULGAMENTO DA PROPOSTA

6.1. O FORNECEDOR será selecionado por meio da realização de procedimento de LICITAÇÃO, na modalidade PREGÃO ELETRÔNICO, com adoção CRITÉRIO de julgamento pelo MENOR PREÇO, em observância ao art. 6º, inciso XLI, da [Lei nº 14.133, de 2021](#).

6.2. A adoção do Regime de Execução por Preço Unitário é justificado devido aos quantitativos serem elaborados com base em relatórios fotográficos, levantados pela Unidade Local. Dessa forma, os quantitativos são estimados com uma imprecisão intrínseca à sua natureza.

6.3. O Grupo/Lote é único, posto que o não agrupamento causaria prejuízo para o conjunto, vez que as atividades a se executar se complementam, não sendo, portanto, tecnicamente, viável sua divisão. Logo, a contratação única gera maior potencial de ganho e de economia de escala, e ainda facilita o gerenciamento, a fiscalização e o acompanhamento da execução dos serviços.

6.4. A disputa será no modo ABERTO, em que os licitantes apresentarão lances públicos e sucessivos, conforme previsões do art. 22, inciso I e art. 23 da [Instrução Normativa SEGES/ME nº 73, de 30 de setembro de 2022](#) - [IN SEGES/ME nº 73, de 2022](#), este último, *in verbis*:

Art. 23. No modo de disputa aberto, de que trata o inciso I do **caput** do art. 22, a etapa de envio de lances durará dez minutos e, após isso, **será prorrogada automaticamente** pelo sistema **quando houver lance ofertado nos últimos dois minutos** do período de duração desta etapa.

§ 1º A **prorrogação automática** da etapa de envio de lances, de que trata o **caput**, será de **dois minutos** e ocorrerá sucessivamente sempre que houver lances enviados nesse período de prorrogação, inclusive quando se tratar de lances intermediários.

§ 2º Na hipótese de não haver novos lances na forma estabelecida no **caput** e no § 1º, a etapa será encerrada automaticamente, e o sistema ordenará e divulgará os lances conforme disposto no § 2º do art. 22.

§ 3º Definida a melhor proposta, se a diferença em relação à proposta classificada em segundo lugar for de pelo menos 5% (cinco por cento), o agente de contratação ou a comissão de contratação, quando o substituir, auxiliado pela equipe de apoio, poderá admitir o reinício da disputa aberta, nos termos estabelecidos no edital de licitação, para a definição das demais colocações.

§ 4º Após o reinício previsto no § 3º, os licitantes serão convocados para apresentar lances intermediários.

§ 5º Encerrada a etapa de que trata o § 4º, o sistema ordenará e divulgará os lances conforme disposto no § 2º do art. 22. (realçamos)

6.5. O intervalo mínimo de diferença de valores ou percentuais entre os lances, que incidirá tanto em relação aos lances intermediários, quanto em relação à proposta que cobrir a melhor oferta deverá ser de 0,10% (dez centésimos por cento) (art. 22, §1º, da [IN SEGES/ME nº 73, de 2022](#)).

### CRITÉRIOS DE ACEITABILIDADE DE PREÇOS

6.6. A proposta de preços, que compreende a descrição, de forma clara e específica do material ou serviço ofertado pelo LICITANTE, preço unitário e preço total, deverá ser compatível com as especificações constantes neste Termo de Referência e seus anexos, mediante preenchimento do PLANO ANUAL DE TRABALHO E ORÇAMENTO, bem como o CRONOGRAMA FÍSICO-FINANCEIRO (**Anexo B - Modelos para propostas dos licitantes**), observado o disposto no art. 4º, inciso I e art. 29 e ss. da [IN SEGES/ME nº 73, de 2022](#).

6.7. **O LICITANTE não poderá apresentar preços superiores aos estabelecidos no orçamento referencial do DNIT**, sejam eles no preço dos insumos ou no valor total do serviço. Não serão permitidas alterações na quantidades indicada no SICRO afeto a todos os grupos, seja equipamentos (incluindo quantidade operativa e improdutiva), mão-de-obra, material, tempo fixo ou momento de transporte, e quanto ao valor total do serviço, este não poderá ser superior ao do orçamento. Serão exigidas todas as composições de preços unitários. O LICITANTE fica obrigado a seguir os parâmetros de composição do SICRO, mês-base Julho/2025, para o Estado do Tocantins.

6.8. O licitante que estiver mais bem colocado na disputa deverá apresentar à Administração, por meio eletrônico, planilha que contenha o preço global, os quantitativos e os preços unitários tidos como relevantes, conforme modelo de planilha elaborada pela Administração, para efeito de avaliação de exequibilidade ([art. 59, §3º, da Lei nº 14.133/2021](#)); [\[ME/SEGES1\]](#)

6.9. O prazo de validade das propostas será de **90 (noventa) dias**, a contar da data de sua assinatura.

6.10. Serão desclassificadas as propostas que apresentarem preços inexequíveis ou permanecerem acima do orçamento estimado para a contratação.

6.11. Conforme § 4º do Art. 59 da Lei nº 14.133 de 1º de abril de 2021, no caso de obras e serviços de engenharia, serão consideradas inexequíveis as propostas cujos valores forem inferiores a 75% (setenta e cinco por cento) do valor orçado pela Administração.

6.12. Serão considerados relevantes e manifestadamente inexequíveis para os insumos materiais betuminosos, materiais pétreos, areia e óleo diesel àquele que apresentar cotação com valor superior à proposta de preços do licitante ou que configure inexequibilidade/incompatibilidade com o transporte local do insumo, em contradição ao binômio de transporte.

6.13. Será considerado manifestadamente inexequível proposta de preço cujos insumos do sub-item anterior e mão-de-obra nos preços unitários constem com valor irrisório e/ou simbólico.

6.14. Será considerado manifestadamente inexecutável proposta de preço cujo equipamento apresente na composição qualquer alteração da proposta referencial da administração afeto às parcelas impostos, manutenção, operação e mão-de-obra da operação, assim como alteração do coeficiente de manutenção (K) e coeficiente de combustível (l/kwh).

6.15. Será considerado manifestadamente inexecutável proposta de preço que apresente nos custos de mão-de-obra valores inferiores à convenções coletivas profissionais do local/região a que estiver vinculado a área de abrangência do objeto e, na ausência, ao salário mínimo profissional no Brasil.

6.16. Será considerado manifestadamente inexecutável proposta de preço que apresente qualquer alteração na quantidade indicada no SICRO da proposta referencial da Administração afeto a todos os grupos, seja equipamentos (incluindo quantidade operativa e improdutiva), mão-de-obra, material, tempo fixo ou momento de transporte.

6.17. Será considerado manifestadamente inexecutável proposta de preço que no BDI apresente alíquotas dos percentuais afetos a tributos PIS, COFINS e ISSQN inferior à legislação tributária vigente."

## **ANÁLISE DE EXECUTIBILIDADE DAS PROPOSTAS DE PREÇOS**

6.18. A licitante deverá apresentar as composições do BDI utilizadas em sua proposta, as quais serão objeto de análise quanto à conformidade dos tributos considerados, incluindo a verificação das respectivas bases de cálculo e alíquotas aplicadas. Caso algum BDI contenha parâmetros divergentes daqueles adotados pelo DNIT, tais como base de cálculo ou alíquota distinta, será exigida, além da composição, a apresentação de documentação comprobatória que justifique tecnicamente as alterações realizadas. A ausência de comprovação documental das modificações relativas aos tributos implicará na caracterização da proposta como inexecutável.

6.19. A Licitante deverá apresentar a composição dos preços de sua proposta para os serviços de fornecimento dos materiais betuminosos e das despesas com seu transporte até o canteiro de obras, sendo obrigatória a comprovação da executibilidade nos casos em que os valores propostos divergem dos parâmetros estabelecidos pelo DNIT. Para a comprovação dos valores de fornecimento, serão aceitas exclusivamente cotações obtidas junto a distribuidores devidamente registrados na Agência Nacional do Petróleo, Gás Natural e Biocombustíveis (ANP), bem como pesquisas de preços disponibilizadas no portal da referida Agência, desde que incluam todos os tributos incidentes. No que se refere ao transporte, além das cotações mencionadas, serão admitidos orçamentos fundamentados na Portaria DNIT nº 1.977, de 25 de outubro de 2017, considerando as alterações do OFÍCIO-CIRCULAR Nº 3784/2025/ACE - DPP/DPP/DNIT SEDE. Caso o transporte seja realizado por equipamento próprio deverá ser apresentada a composição de formação do preço do equipamento transportador contendo todas as parcelas, conforme metodologia do SICRO (Valor da aquisição, Depreciação, Oportunidade de Capital, Seguros e Impostos, Manutenção, Operação e Mão de Obra de Operação). Nas situações em que o fornecedor é diferente daquele apresentado no orçamento referencial o cálculo do transporte deverá considerar a diferença da distância de transporte. As cotações deverão conter a identificação da licitante e serem assinadas digitalmente pelo fornecedor para que possam ser validadas pelo DNIT, sendo exigido que tais cotações sejam anteriores à data de entrega das propostas. É permitida a retroação dos preços unitários à data base do orçamento referencial, desde que acompanhada de demonstrativo que utilize o índice de reajustamento aplicável ao material betuminoso e, para os valores de transporte, o índice de pavimentação divulgado pelo DNIT. As pesquisas da ANP serão aceitas exclusivamente para o mês da data base do orçamento e deverão estar acompanhadas da memória de cálculo referente à inclusão de ICMS, PIS e COFINS. A proposta será considerada inexecutável caso o custo proposto, sem BDI, do material betuminoso ou do transporte seja inferior ao valor comprovado, ou ainda, se o preço proposto, com BDI, dos serviços de fornecimento ou transporte for inferior ao valor comprovado.

6.20. A licitante deverá apresentar demonstrativo dos salários básicos, respeitada a unidade de medida (hora ou mês), bem como dos valores relativos aos encargos sociais, complementares e adicionais considerados em sua proposta. Caso os encargos sociais complementares e adicionais sejam distintos daqueles adotados pelo DNIT, será exigida a apresentação de documentação comprobatória dos valores utilizados. A proposta será considerada inexecutável, caso sejam apresentados salários básicos inferiores aos valores definidos na Convenção Coletiva vigente na data base do orçamento referencial.

6.21. A licitante deverá apresentar demonstrativo do custo horário produtivo e improdutivo de todos os equipamentos considerados em sua proposta. Serão admitidas deduções nas parcelas relativas à depreciação e oportunidade de capital, desde que devidamente identificadas e comprovadas por meio de Certificado de Registro e Licenciamento, notas fiscais de aquisição ou outros documentos idôneos. No caso de locação de equipamentos, deverão ser especificados de forma clara os valores relativos ao custo de operação, manutenção e mão de obra aplicados na proposta. As cotações de locação deverão ser anteriores à data de entrega das propostas, podendo retroagir à data base da licitação, desde que acompanhadas de demonstrativo que identifique o índice considerado. A relação de equipamentos deverá observar aqueles constantes no orçamento referencial da licitação, sendo admitidas substituições mediante indicação das alterações e respeito às características mínimas exigidas para o equipamento substituído. A proposta será considerada inexecutável caso, para os equipamentos apresente na composição qualquer alteração da proposta referencial da administração afeto às parcelas impostos, manutenção, operação e mão-de-obra da operação, assim como alteração do coeficiente de manutenção (K) e coeficiente de combustível (l/kwh).

6.22. A licitante poderá apresentar Produção de Equipe Mecânica (PEM) distinta daquela considerada pelo DNIT, devendo informar os serviços nos quais foram promovidas alterações. Serão admitidas alterações somente no item capacidade do equipamento, desde que sejam justificadas mediante apresentação de manuais de especificação técnica do equipamento que comprovem a viabilidade das modificações, sendo vedado o ajuste nos demais parâmetros da PEM, inclusive na quantidade de equipamentos e nos coeficientes de utilização operativa e improdutiva constantes na PEM referencial do DNIT. Com base no relatório da Produção de Equipe Mecânica (PEM) do DNIT, disponível no endereço eletrônico <https://www.gov.br/dnit/pt-br/assuntos/planejamento-e-pesquisa/custos-referenciais/sistemas-de-custos/sicro>, a licitante deverá identificar os valores alterados na capacidade do equipamento e apresentar sua própria PEM. As alterações refletirão em todos os equipamentos da patrulha, que deverão ser capazes de atender a mesma produtividade do equipamento líder.

6.23. A licitante deverá apresentar demonstrativo dos preços de areia e materiais pétreos considerados em sua proposta, informando, de forma individualizada, a distância de transporte adotada para cada tipo de material. Será obrigatória a comprovação dos custos de aquisição e, adicionalmente, do custo de transporte até a obra, sempre que os fornecedores indicados forem distintos daqueles previstos no orçamento referencial elaborado pelo DNIT. Nos casos em que a distância entre o fornecedor e o canteiro de obras exceder aquela estabelecida no referido orçamento, a licitante deverá incorporar ao custo de aquisição o valor correspondente ao transporte adicional, proporcional à distância excedente. Os preços dos agregados comerciais deverão ser comprovados mediante apresentação de cotações obtidas junto a fornecedores regularmente registrados na Agência Nacional de Mineração (ANM). As cotações deverão conter a identificação da licitante e serem assinadas digitalmente pelo fornecedor para que possam ser validadas pelo DNIT. Tais cotações deverão possuir data anterior à entrega das propostas, sendo admitida a retroação dos preços unitários à data base do orçamento referencial, desde que sejam utilizados os mesmos índices de atualização adotados pelo DNIT.

6.24. Qualquer material com preço divergente do adotado pelo DNIT, será exigida a apresentação de cotações para comprovação de executibilidade. As cotações deverão conter a identificação da licitante e serem assinadas digitalmente pelo fornecedor para que possam ser validadas pelo DNIT. Caso o preço seja Free on Board (FOB), a licitante deverá comprovar os custos de transporte até o local da obra e agregá-los ao custo de aquisição. As cotações deverão ser anteriores à data de entrega das propostas, podendo retroagir à data base do orçamento referencial, desde que acompanhadas de demonstrativo que identifique o índice considerado. A proposta será considerada inexecutável caso os preços dos materiais, incluindo o transporte quando aplicável, sejam inferiores aos valores comprovados pelas cotações apresentadas.

## **HABILITAÇÃO FISCAL, SOCIAL E TRABALHISTA**

- 6.25. Prova de inscrição no Cadastro Nacional de Pessoas Jurídicas ou no Cadastro de Pessoas Físicas, conforme o caso.
- 6.26. Prova de regularidade fiscal perante a Fazenda Nacional, mediante apresentação de certidão expedida conjuntamente pela Secretaria da Receita Federal do Brasil (RFB) e pela Procuradoria-Geral da Fazenda Nacional (PGFN), referente a todos os créditos tributários federais e à Dívida Ativa da União (DAU) por elas administrados, inclusive aqueles relativos à Seguridade Social, nos termos da [Portaria Conjunta nº 1.751, de 02 de outubro de 2014](#), do Secretário da Receita Federal do Brasil e da Procuradoria-Geral da Fazenda Nacional.
- 6.27. Prova de regularidade com o Fundo de Garantia do Tempo de Serviços (FGTS).
- 6.28. Prova de inexistência de débitos inadimplidos perante a Justiça do Trabalho, mediante a apresentação de certidão negativa ou positiva com efeito de negativa, nos termos do Título VII-A da Consolidação das Leis do Trabalho, aprovada pelo [Decreto-Lei nº 5.452, de 1º de maio de 1943](#).
- 6.29. Prova de inscrição no cadastro de contribuinte Municipal relativo ao domicílio ou sede do FORNECEDOR, pertinente ao seu ramo de atividade e compatível com o objeto contratual.
- 6.30. Prova de regularidade com a Fazenda Municipal do domicílio ou sede do FORNECEDOR, relativa à atividade em cujo exercício contrata ou concorre.
- 6.31. Caso o FORNECEDOR seja considerado isento dos tributos relacionados ao objeto contratual, deverá comprovar tal condição, mediante a apresentação de declaração da Fazenda respectiva do seu domicílio ou sede, ou outra equivalente, na forma da lei.
- 6.32. O FORNECEDOR enquadrado como microempreendedor individual que pretenda auferir os benefícios do tratamento diferenciado, previstos na [Lei Complementar nº 123 de 2006](#), estará dispensado da prova de inscrição nos cadastros de contribuintes estadual e municipal.

#### QUALIFICAÇÃO ECONÔMICO-FINANCEIRA

- 6.33. Certidão negativa de insolvência civil expedida pelo distribuidor do domicílio ou sede do licitante, caso se trate de pessoa física, desde que admitida a sua participação na licitação (art. 5º, inciso II, alínea “c”, da [Instrução Normativa SEGES/ME nº 116, de 21 de dezembro de 2021](#)), ou de sociedade simples.
- 6.34. Certidão negativa de falência expedida pelo distribuidor da sede do fornecedor (art. 69, caput, inciso II, da [Lei nº 14.133, de 2021](#)).
- 6.35. Índices de Liquidez Geral (LG), Solvência Geral (SG) e Liquidez Corrente (LC), superiores a 1 (um), bem como deverá comprovar que possui patrimônio líquido não inferior a 10% (dez por cento) do valor total da proposta, comprovados mediante a apresentação pelo licitante de balanço patrimonial, demonstração de resultado de exercício e demais demonstrações contábeis dos 2 (dois) últimos exercícios sociais e obtidos pela aplicação das seguintes fórmulas:
- I - Liquidez Geral (LG) = (Ativo Circulante + Realizável a Longo Prazo) / (Passivo Circulante + Passivo Não Circulante);
  - II - Solvência Geral (SG) = (Ativo Total) / (Passivo Circulante + Passivo não Circulante); e
  - III - Liquidez Corrente (LC) = (Ativo Circulante) / (Passivo Circulante).
- 6.35.1. É vedada a substituição por balancetes ou balanços provisórios, podendo ser atualizados por índices oficiais, quando encerrados há mais de 3 (três) meses da data da sessão pública de abertura do processo licitatório, de acordo com a [Instrução Normativa DNIT nº 58, de 17 de setembro de 2021](#), alterada pela [Instrução Normativa nº 4, de 08 de março de 2022](#).
- 6.36. As empresas criadas no exercício financeiro da licitação deverão atender a todas as exigências da habilitação e poderão substituir os demonstrativos contábeis pelo balanço de abertura. (art. 65, §1º, da [Lei nº 14.133, de 2021](#)).
- 6.37. O balanço patrimonial, demonstração de resultado de exercício e demais demonstrações contábeis limitar-se-ão ao último exercício no caso de a pessoa jurídica ter sido constituída há menos de 2 (dois) anos. (art. 69, §6º, da [Lei nº 14.133, de 2021](#)).
- 6.38. O atendimento dos índices econômicos previstos neste item deverá ser atestado mediante declaração assinada por profissional habilitado da área contábil, apresentada pelo fornecedor.

#### QUALIFICAÇÃO TÉCNICA

- 6.39. Declaração de que o licitante tomou conhecimento de todas as informações e das condições locais para o cumprimento das obrigações objeto da licitação.
- 6.39.1. A declaração acima poderá ser substituída por declaração formal assinada pelo responsável técnico do licitante acerca do conhecimento pleno das condições e peculiaridades da contratação.
- 6.40. Registro ou inscrição da empresa LICITANTE no CREA (Conselho Regional de Engenharia e Agronomia), ou em outro conselho competente, da região a que estiver vinculada, que comprove o exercício da atividade relacionada com o objeto da licitação.
- 6.41. Quando se tratar de dirigente ou sócio da empresa LICITANTE, tal comprovação será feita por meio do ato constitutivo da mesma e certidão do CREA ou Conselho Profissional competente devidamente atualizada, no caso de prestador de serviços com contrato escrito firmado com o LICITANTE, será aceita a declaração de compromisso de vinculação contratual futura, caso o LICITANTE se sagre vencedor do certame.
- 6.42. Para comprovar a aptidão à execução do objeto a ser contratado, a LICITANTE deverá atender às exigências quanto à capacidade técnica operacional e à capacidade técnica profissional, conforme descrito a seguir:
- 6.42.1. A LICITANTE deve comprovar experiência na execução de objeto de mesmo caráter e de igual complexidade ou superior, e que comprove ter executado as parcelas de maior relevância, de acordo com os quadros adiante, elaboradas conforme o disposto na [Instrução Normativa DNIT nº 58, de 17 de setembro de 2021](#), alterada pela [Instrução Normativa nº 4, de 08 de março de 2022](#). A comprovação deve ser feita por meio de “atestado” e/ou “certidão” e/ou “declaração”, emitido por pessoa jurídica e registrado no CREA ou Conselho Profissional Competente (Capacidade Técnica Operacional).

QUADRO 01 - CAPACIDADE TÉCNICA OPERACIONAL - SERVIÇO(S) REQUERIDOS(S)		
Descrição	Extensão do Lote Pretendido	Extensão a ser comprovada
Execução de Serviços de Conservação e/ou Manutenção em Rodovias Pavimentadas	305,7 km	152,85 km

QUADRO 02 - CAPACIDADE TÉCNICA OPERACIONAL - SERVIÇO(S) REQUERIDOS(S)		
Descrição	Quantidade utilizada	Quantidade a ser comprovada
Concreto asfáltico - faixa C-12,5 - areia e brita comerciais	41.938,80 t	20.969,40 t

Observações:

1. Os serviços elencados nesta lista foram selecionados por serem serviços típicos e representativos dos contratos de obras de manutenção rodoviária, além de apresentarem relevância quanto ao aspecto financeiro contribuindo com valores superiores a 4,0% do orçamento do DNIT.

2. Será admitido o somatório de atestados para os serviços do Quadro 2.

3. Deverão ser observadas as seguintes condições na apresentação dos atestados:

A(s) certidão(ões) e/ou atestado(s) apresentado(s) deverá(ão) conter as seguintes informações básicas:

- Nome do contratado e do contratante
- Identificação do objeto do contrato (tipo ou natureza do serviço)
- Localização do serviço (rodovia, trecho, subtrecho, extensão ou ferrovia, hidrovia).
- Serviços executados (discriminação e quantidades).

4. O atestado ou certidão que não atender a todas as características citadas nas condições acima, não serão considerados pelo Pregoeiro Oficial SR-TO/DNIT.

5. Os atestados e/ou certidões de Capacidade Técnico-Operacional deverão ter sido emitidos por pessoas jurídicas de direito público ou privado, neles constando os contratos, nomes do contratado, do contratante e discriminação dos serviços.

6. Quando a certidão e /ou atestado não for emitido pelo contratante principal do serviço (órgão ou ente público), deverá ser juntada à documentação pelo menos um dos seguintes documentos:

- Declaração formal do contratante principal confirmando que a empresa indicada foi responsável pela sua execução;
- Autorização da subcontratação pelo contratante principal, em que conste o nome do Licitante subcontratado para o qual se está emitindo o atestado;
- Contrato firmado entre contratado principal e licitante subcontratado, devidamente registrado no conselho profissional competente.

7. Os atestados de capacidade Técnico-Profissional e Técnico-Operacional (empresa) poderão ser apresentados da seguinte maneira:

- Um atestado para cada item exigido; ou
- Atestado que contenha um ou mais itens exigidos.

6.42.2. O “profissional técnico indicado” deverá ter experiência na execução de objeto de mesmo caráter e de igual complexidade ou superior, que comprove a parcela relevante elaborada conforme o disposto na [Instrução Normativa DNIT nº 58, de 17 de setembro de 2021](#), alterada pela [Instrução Normativa nº 4, de 08 de março de 2022](#). A comprovação deve ser feita por meio de “atestado” e/ou “certidão” e/ou “declaração”, expedida pelo CREA, CAU ou CRT da região pertinente, em nome do(s) responsável(is) técnico(s) e/ou membros da equipe técnica que participarão da obra, que demonstre a Anotação de Responsabilidade Técnica – ART, o Registro de Responsabilidade Técnica – RRT ou o Termo de Responsabilidade Técnica – TRT, relativo à execução dos serviços que compõem as parcelas de maior relevância técnica e valor significativo da contratação (Capacidade Técnica Profissional).

LOTE	SERVIÇO REQUERIDO
Único	Execução de Serviços de Conservação e/ou Manutenção em Rodovias Pavimentadas

LOTE	SERVIÇO(S) REQUERIDO(S)
Único	Concreto asfáltico - faixa C-12,5 - areia e brita comerciais

Observações:

1. Apresentar somente o(s) atestado(s) e/ou certidão(ões) necessário(s) e suficiente(s) para a comprovação do exigido, e indicar com marca texto os itens que comprovarão as exigências. Somente serão aceitos atestados e/ou certidões de capacidade Técnico-Profissional devidamente registrados no CREA.

2. Faculta-se à futura contratada indicar 1 (um) profissional de nível superior (Engenharia Civil ou equivalente) como co-responsável, vinculado à Anotação de Responsabilidade Técnica do responsável técnico para auxiliar na execução contratual, mediante aceitação do DNIT, sem a necessidade de apresentação de atestado(s) e/ou certidão(ões) deste profissional. Neste caso, deverá, obrigatoriamente, ser formalizada a vinculação com a ART do responsável técnico, sendo que o profissional indicado como responsável técnico no certame licitatório não ficará isento de suas responsabilidades.

3. A comprovação do vínculo empregatício do(s) profissional(is) relacionado(s) na observação "2", acima, será feita mediante cópia da Carteira Profissional de Trabalho e da Ficha de Registro de Empregados (FRE) que demonstrem a identificação do(s) profissional(is) e guia de recolhimento do FGTS onde conste o nome do(s) profissional(is).

- Será admitida a comprovação do vínculo profissional por meio de contrato de prestação de serviços, celebrado de acordo com a legislação civil comum.
- Quando se tratar de dirigente ou sócio da empresa licitante tal comprovação será feita através do ato constitutivo da mesma e certidão do CREA, devidamente atualizada.
- Anexar a(s) declaração(ões) individual(is), por escrito do(s) profissional(is) apresentado(s) para atendimento às alíneas acima, autorizando sua(s) inclusão(ões) na equipe técnica, e que irá(ão) participar na execução dos trabalhos.

4. Deverão ser observadas as seguintes condições na apresentação dos atestados:

A(s) certidão(ões) e/ou atestado(s) apresentado(s) deverá(ão) conter as seguintes informações básicas:

- Nome do contratado e do contratante
- Identificação do objeto do contrato (tipo ou natureza do serviço)
- Localização do serviço (rodovia, trecho, subtrecho, extensão ou ferrovia, hidrovia).
- Serviços executados (discriminação e quantidades).

5. O atestado ou certidão que não atender a todas as características citadas nas condições acima, não serão considerados pelo Pregoeiro Oficial SR-TO/DNIT.

6. Os atestados e/ou certidões de Capacidade Técnica-Profissional deverão ter sido emitidos por pessoas jurídicas de direito público ou privado, neles constando os contratos, nomes do contratado, do contratante e discriminação dos serviços.

7. Quando a certidão e/ou atestado não for emitida pelo contratante principal da obra (órgão ou ente público), deverá ser juntada à documentação:

- Declaração formal do contratante principal confirmando que o técnico indicado foi responsável técnico pela sua execução, ou um de seus responsáveis técnicos, ou;
- Comprovação por meio de Carteira Profissional de trabalho e Ficha de Registro de Empresa – FRE acompanhados do recolhimento do Fundo de Garantia por Tempo de Serviço, todos esses com data referente ao período de execução do objeto do atestado/certidão, ou;
- Contrato de trabalho registrado no Conselho Regional do Profissional à época da execução do objeto do atestado/certidão.

6.42.3. Declaração formal emitida pela LICITANTE de que os equipamentos necessários para execução dos serviços de que trata o objeto desta licitação estarão disponíveis e em perfeitas condições de uso quando da contratação. Esses equipamentos estarão sujeitos à vistoria “in loco” pelo DNIT, por ocasião da contratação e sempre que necessário.

#### DOCUMENTOS A SEREM ENVIADOS

6.43. Modelos de documentos a serem enviados via sítio eletrônico “[Compras.gov.br](https://compras.gov.br)” pelo licitante vencedor da fase de lances dentro do prazo de até 24 (vinte e quatro) horas após a convocação do pregoeiro:

a) Proposta de preços:

**Tabela 4 - Informações [Compras.gov.br](https://compras.gov.br)**

LOTE	CATMAT CATSER	ESPECIFICAÇÃO	UNID.	QUANT.	VALOR UNITÁRIO	VALOR TOTAL
Único	22896	Contratação de empresa especializada para Execução dos Serviços Necessários de Manutenção Rodoviária (Conservação/Recuperação) de Rodovias impactadas com desvio de tráfego decorrente do bloqueio total do tráfego no km 0,00 da BR-226/TO, na forma do Plano Anual de Trabalho e Orçamento - PATO	Serviço	01		

b) Orçamento conforme planilha no Anexo B deste TR preenchida com os preços da licitante;

c) COMPOSIÇÕES DE PREÇOS UNITÁRIOS de todos os serviços, incluindo as composições dos Serviços Auxiliares, composições dos tempos fixos, Administração Local – Detalhada e Resumo, as composições dos itens de avaliação por desempenho, Mobilização e Desmobilização, Canteiro de Obras, Aquisição e Transporte de Material Betuminoso, conforme Anexo B deste TR e composições do SICRO, mês-base **Abril/2025. As composições que por ventura compuseram os estudos mas que não foram apresentadas quantidades previstas, deverão ser desconsideradas pela licitante, e caso sejam apresentadas não serão avaliadas pela comissão responsável pela licitação, não tendo validade;**

d) Cronograma Físico-Financeiro conforme Anexo B deste TR;

e) Planilha dos Encargos Sociais, cujo modelo encontra-se no Volume 4 – Tomo 2 do Manual de Custos de Infraestrutura de Transportes disponível no site <https://www.gov.br/dnit/pt-br/assuntos/planejamento-e-pesquisa/custos-e-pagamentos/custos-e-pagamentos-dnit/sistemas-de-custos/sicro/manuais-de-custos-de-infraestrutura-de-transportes/manuais-de-custos-de-infraestrutura-de-transportes>. Tal modelo de referência acima citado é do Estado do Rio de Janeiro e está separado por profissional, contudo, destaca-se que cada licitante deverá apropriar seus encargos próprios, podendo apresentar uma planilha única para todos os profissionais;

f) Planilha Consolidada contendo os Encargos Sociais, Encargos Adicionais, Encargos Complementares, conforme modelo da Tabela XX do Volume 4 – Tomo 4 do Manual de Custos de Infraestrutura de Transportes disponível no site <https://www.gov.br/dnit/pt-br/assuntos/planejamento-e-pesquisa/custos-e-pagamentos/custos-e-pagamentos-dnit/sistemas-de-custos/sicro/manuais-de-custos-de-infraestrutura-de-transportes/manuais-de-custos-de-infraestrutura-de-transportes>. Tal modelo de referência acima citado não corresponde a data base do orçamento da presente licitação e deve ser elaborado com os valores da licitante não podendo ser desconsiderados ou adotados valores inexequíveis em itens obrigatórios e/ou essenciais para realização do objeto licitado;

g) Composição da parcela de Bonificação e Despesas Indiretas (BDI) dos serviços de engenharia deste empreendimento, elaborada com os percentuais da licitante, conforme planilha modelo a seguir (**Selic utilizada no modelo 15,00%**):



**Tabela 5 - Bonificação e Despesas Indiretas****Valores de referência para as taxas de Benefícios e Despesas Indiretas**

DESCRIÇÃO DAS PARCELAS		CONSERVAÇÃO RODOVIÁRIA	
Despesas Indiretas		% sobre o PV	% sobre o CD
Administração Central	Variável - f(CD)	6,66	9,00
Despesas Financeiras	1,17% sobre (PV - Lucro)	1,07	1,45
Seguros e Garantias Contratuais	0,25% do PV	0,25	0,34
Riscos	0,50% do PV	0,50	0,68
<b>Subtotal 1</b>		<b>8,48</b>	<b>11,46</b>
Benefícios		% sobre o PV	% sobre o CD
Lucro	Variável - f(CD)	8,88	12,00
<b>Subtotal 2</b>		<b>8,88</b>	<b>12,00</b>
Tributos		% sobre o PV	% sobre o CD
PIS	0,65% do PV	0,65	0,88
COFINS	3,00% do PV	3,00	4,05
ISSQN *	5,00% do PV	5,00	6,76
<b>Subtotal 3</b>		<b>8,65</b>	<b>11,69</b>
<b>Total - BDI (%)</b>		<b>26,01</b>	<b>35,15%</b>

h) Ressalta-se que o ISSQN calculado é referencial, cabendo às empresas apurarem a legislação aplicável e as deduções possíveis de acordo com sua proposta e calcular utilizando média ponderada, de forma proporcional à extensão de cada município em relação à extensão total do trecho e considerando a alíquota fixada na legislação tributária de cada município abrangido pela execução dos serviços.

i) Para os serviços com BDI Diferenciado no orçamento, os materiais deverão ser cotados separadamente pelo licitante e sobre a aquisição dos mesmos poderá incidir BDI máximo de 15% (quinze por cento) para a situação de orçamento onerado e de 19,95% (dezenove inteiros e noventa e cinco centésimos por cento) para a situação de apresentação de orçamentos desonerados.

6.44. Juntamente com a documentação de habilitação, a ser anexada em sistema próprio, deverá ser encaminhada uma carta assinada por Diretor (es), ou pessoa legalmente habilitada (procuração por instrumento público), comprovando a delegação de poderes para fazê-lo em nome da empresa, claramente afirmando:

- Estar ciente das condições da licitação, que assume responsabilidade pela autenticidade de todos os documentos apresentados e que fornecerá quaisquer informações complementares solicitadas pelo DNIT;
- Que executará o (s) serviços (s) de acordo com o Termo de Referência, Especificações Gerais para Obras Rodoviárias e demais Normas e Instruções fornecidas pelo DNIT, Normas Técnicas da ABNT e àquelas complementares, que aloca todos os equipamentos, pessoal e materiais necessários, que tomará todas as medidas para assegurar um controle de qualidade adequado, bem como prevenirá e mitigará o impacto sobre o meio ambiente, sobre os usuários e os moradores vizinhos e que demonstrará rotineiramente à Fiscalização o alcance em todos os serviços e na obra como um todo;
- Que se compromete a dispor, para emprego imediato, dos equipamentos necessários para execução das obras de que trata o objeto do Edital e que estes deverão estar em perfeitas condições de uso quando da contratação das obras. Estes equipamentos estarão sujeitos a vistoria "in loco" pelo DNIT, por ocasião da contratação e sempre que necessário;
- Que a qualquer momento e por necessidade dos serviços fará a alocação de qualquer tipo de equipamento compatível com a natureza dos serviços a serem executados por solicitação do DNIT, sem ônus de mobilização para este, ainda que não previsto, em prazo compatível com a necessidade que motivou a solicitação;
- Que se compromete a estar pronto para a execução dos serviços a partir da data de recebimento da Ordem de Serviço, sob pena da configuração disposta no art. 162 da [Lei nº 14.133, de 2021](#);
- Que tomou conhecimento de todas as informações e das condições locais para o cumprimento das obrigações, objeto da licitação e obteve os documentos necessários à formulação da proposta;
- Que executará os serviços de acordo com o (s) prazo (s) estabelecido (s) no Edital;
- Que providenciará, assim que for assinado o contrato, a Anotação de Responsabilidade Técnica do (s) responsável (is) técnico (s) indicados em sua proposta, junto ao CREA;
- Que implantará, no prazo determinado pelo eng.º fiscal do DNIT, as placas de obra e institucionais nas quantidades e modelos estabelecidos pelo Órgão;
- Que cumprirá as determinações constantes da NR-18 (Condições e Meio Ambiente de Trabalho na Indústria da Construção);
- Que respeitará a Convenção Coletiva do Trabalho;
- Estar ciente de que, em virtude das concessões de Rodovias Federais que estão sendo planejadas pelo Governo Federal, o contrato poderá ser rescindido ou ter segmentos suprimidos por interesse da Administração antes do prazo de encerramento previsto, sem direito a qualquer tipo de reivindicação pela empresa contratada e sem qualquer ônus ao DNIT.

## 7. MODELO DE EXECUÇÃO DO OBJETO

### CONDIÇÕES DE EXECUÇÃO

7.1. A descrição detalhada dos métodos, rotinas, etapas, tecnologias, procedimentos, frequência e periodicidade de execução dos serviços, estão previstas no Volume 1 - Justificativas e Resumo do PATO e Volume 2 - Levantamento de Campo, Memória de Cálculo e Orçamento e no presente Termo de Referência.-

### LOCAL DA PRESTAÇÃO DOS SERVIÇOS

7.2. Os serviços serão prestados no seguinte endereço: Anel Viário de Axixá do Tocantins / Perímetro Urbano de Filadélfia / TO-134 / TO-126 / TO-210 / TO-222 / TO-201 / TO-404 / TO-415 / Sistema de Drenagem / Perímetro Urbano de Arguanópolis/TO

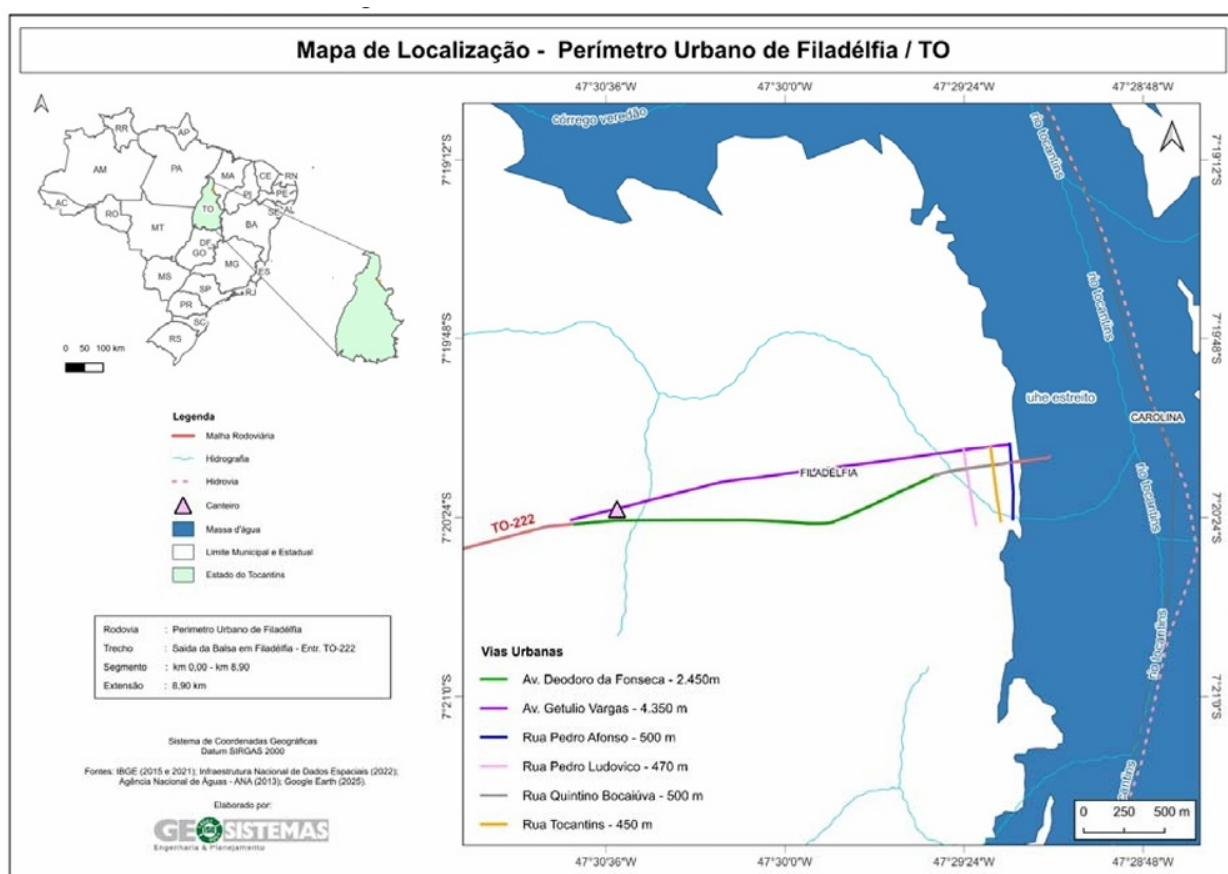
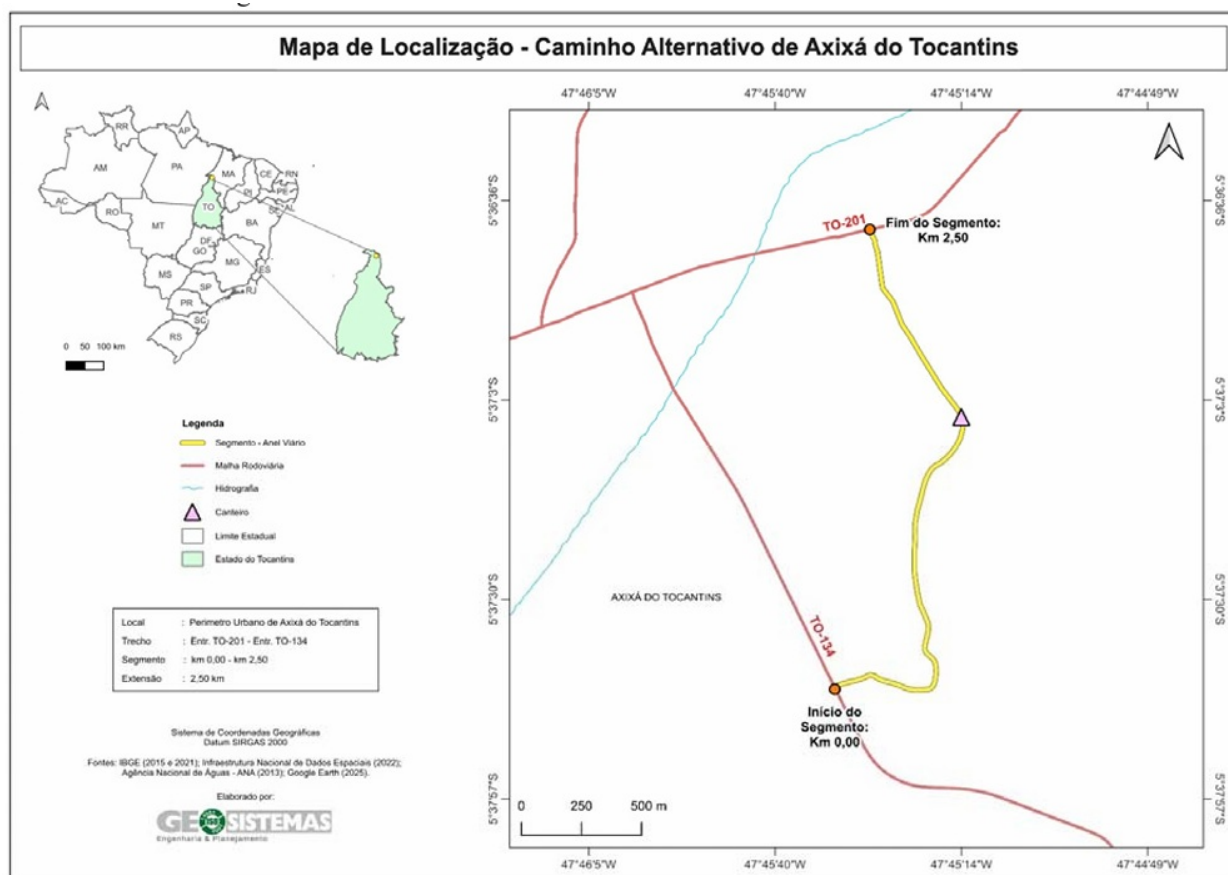

## Mapa de Localização - TO-134 - Trecho BR-226 / BR-230



### Legenda

- Segmento - TO-134
- Malha Rodoviária
- Hidrografia
- ▲ Canteiro
- Massa d'água
- Limite Municipal e Estadual
- Estado do Tocantins

Rodovia : TO-134  
 Trecho : Jau do Tocantins Trecho Urbano - Entr. BR-226 (Darcinópolis)  
 Subtrecho : Entr. BR-230 (Luzinópolis) - Entr. BR-226 (Darcinópolis)  
 Segmento : km 105,3 - km 175,1  
 Extensão : 69,8 km

Sistema de Coordenadas Geográficas  
 Datum SIRGAS 2000

Fontes: IBGE (2015 e 2021); Infraestrutura Nacional de Dados Espaciais (2022); Agência Nacional de Águas - ANA (2013); Google Earth (2025).

Elaborado por:

**GEOSISTEMAS**  
 Engenharia & Planejamento

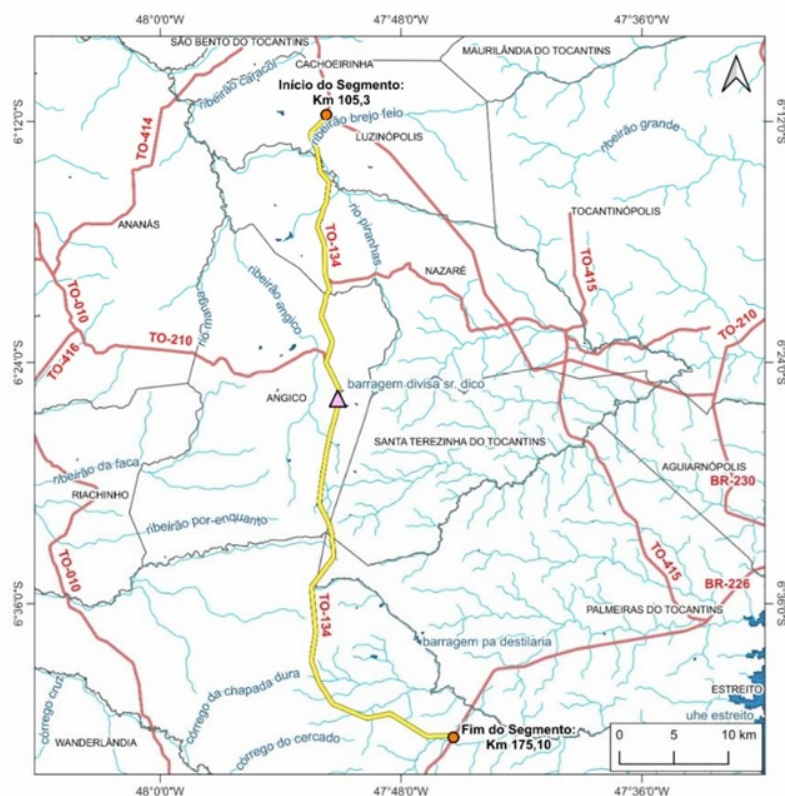

## Mapa de Localização - TO-126 - Trecho Tocantinópolis - BR-230



### Legenda

- Segmento - TO-126
- Malha Rodoviária
- Hidrografia
- Hidrovia
- ▲ Hidroporto
- ▲ Canteiro
- Massa d'água
- Limite Estadual
- Estado do Tocantins

Rodovia : TO-126  
 Trecho : Sumaúma Trecho Urbano - Entr. BR-230  
 Subtrecho : Tocantinópolis Trecho Urbano - Entr. BR-230  
 Segmento : km 107,7 - km 135,3  
 Extensão : 27,6 km

Sistema de Coordenadas Geográficas  
 Datum SIRGAS 2000

Fontes: IBGE (2015 e 2021); Infraestrutura Nacional de Dados Espaciais (2022); Agência Nacional de Águas - ANA (2013); Google Earth (2025).

Elaborado por:

**GEOSISTEMAS**  
 Engenharia & Planejamento

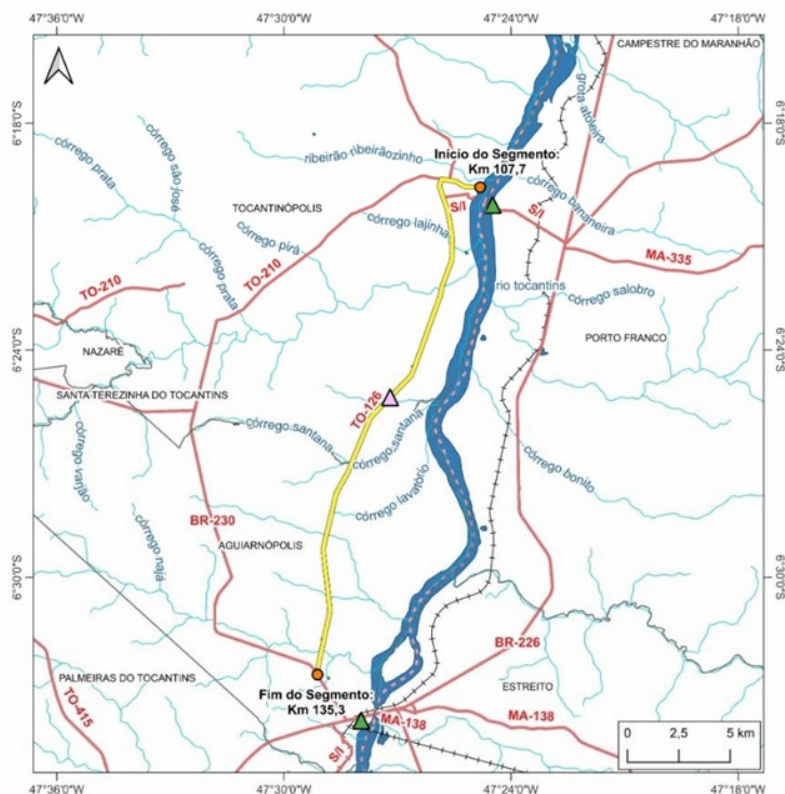



## Mapa de Localização - TO-210 - Trecho Tocantinópolis / Vila Antonina

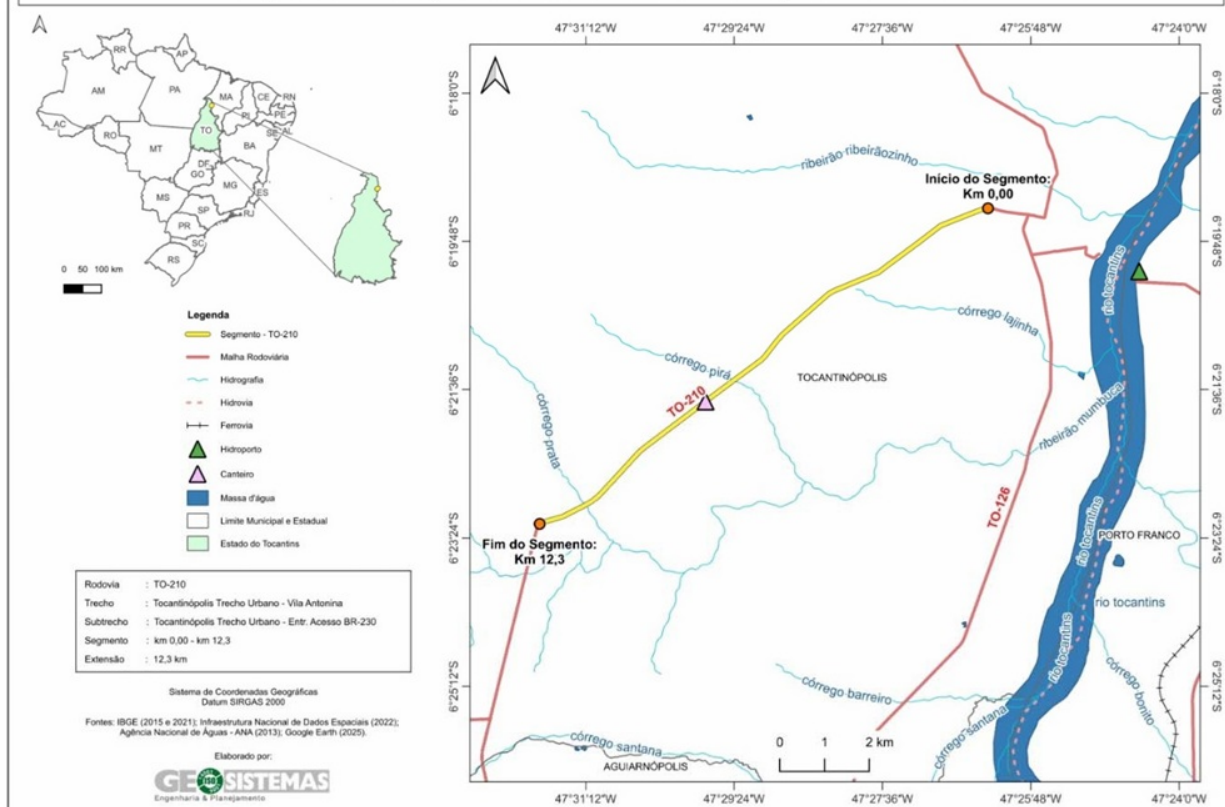

## Mapa de Localização - TO-222 - Trecho Filadélfia / Araguaína

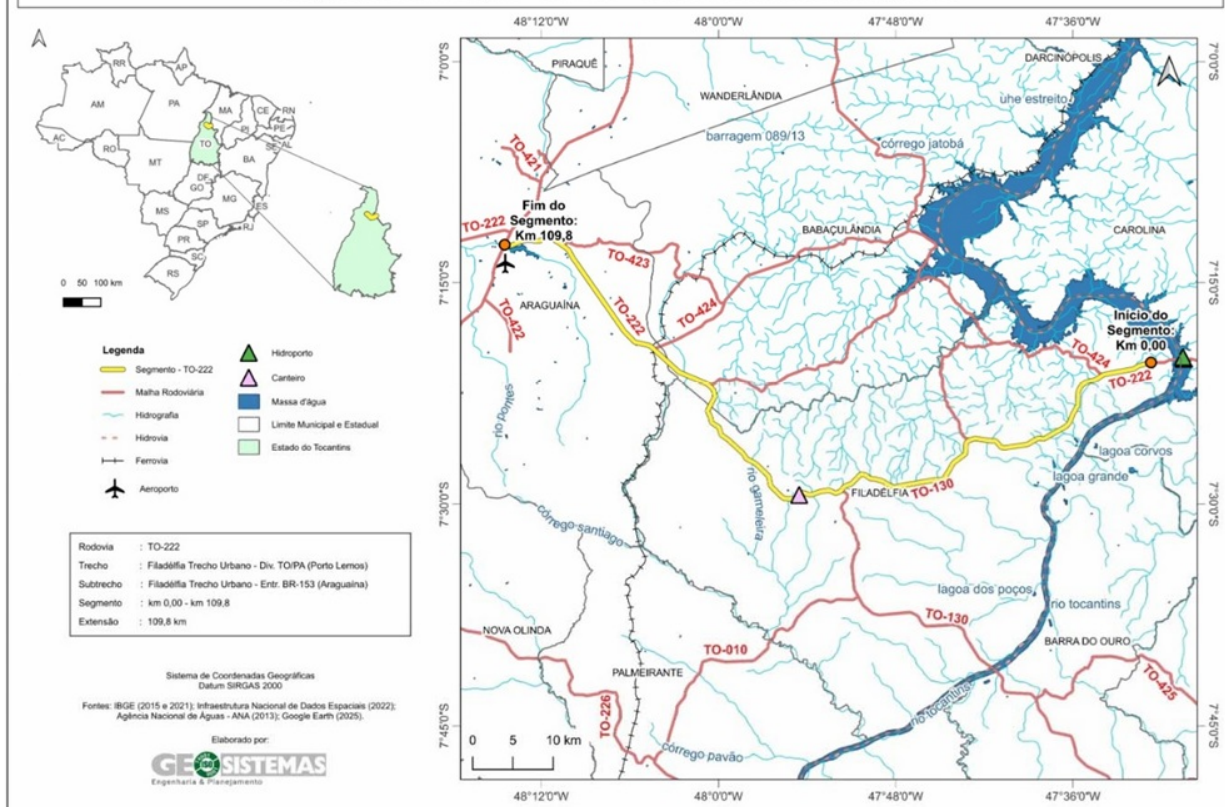



## Mapa de Localização - TO-201 - Trecho Axixá do Tocantins / Augustinópolis



- Legenda**
- Segmento - TO-201
  - Malha Rodoviária
  - Hidrografia
  - △ Carteiro
  - Massa d'água
  - Limite Municipal e Estadual
  - Estado do Tocantins

Rodovia : TO-201  
 Trecho : Div. TOMA (Ponte Rio TO) - Div. TO/PA/MA  
 Subtrecho : Axixá do Tocantins Trecho Urbano - Augustinópolis Trecho Urbano  
 Segmento : km 35,2 - km 55,3  
 Extensão : 20,1 km

Sistema de Coordenadas Geográficas  
 Datum SIRGAS 2000

Fontes: IBGE (2015 e 2017); Infraestrutura Nacional de Dados Espaciais (2022);  
 Agência Nacional de Águas - ANA (2013); Google Earth (2025).

Elaborado por:

**GEOSISTEMAS**  
 Engenharia & Planejamento

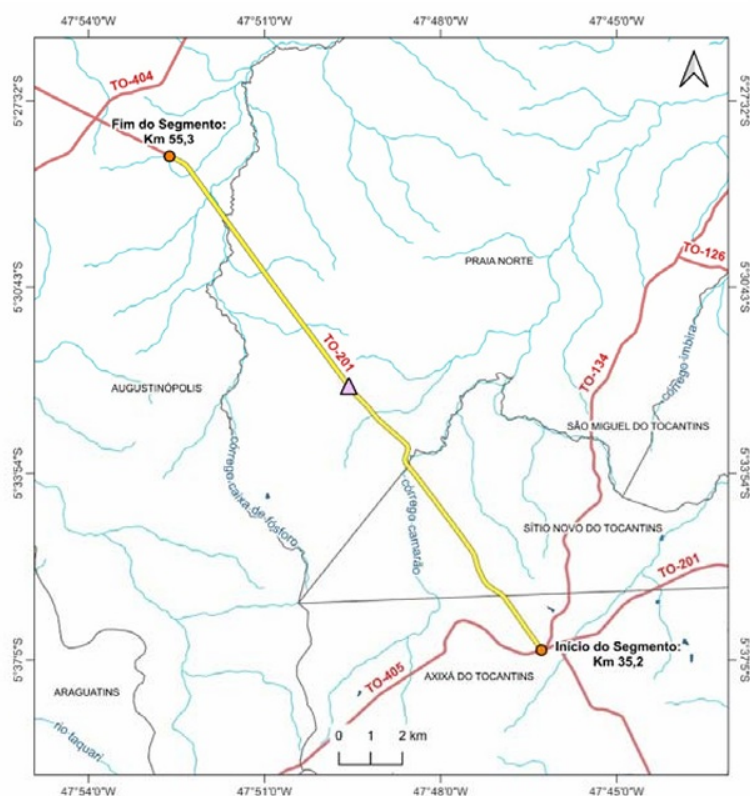

## Mapa de Localização - TO-404 - Trecho Augustinópolis / TO-010



- Legenda**
- Segmento - TO-404
  - Malha Rodoviária
  - Hidrografia
  - △ Carteiro
  - Massa d'água
  - Limite Municipal e Estadual
  - Estado do Tocantins

Rodovia : TO-404  
 Trecho : TO-201 (Augustinópolis) - Entr. TO-010  
 Subtrecho : Entr. TO-201 (Augustinópolis) - Entr. TO-010  
 Segmento : km 12,1 - km 37,9  
 Extensão : 25,8 km

Sistema de Coordenadas Geográficas  
 Datum SIRGAS 2000

Fontes: IBGE (2015 e 2017); Infraestrutura Nacional de Dados Espaciais (2022);  
 Agência Nacional de Águas - ANA (2013); Google Earth (2025).

Elaborado por:

**GEOSISTEMAS**  
 Engenharia & Planejamento

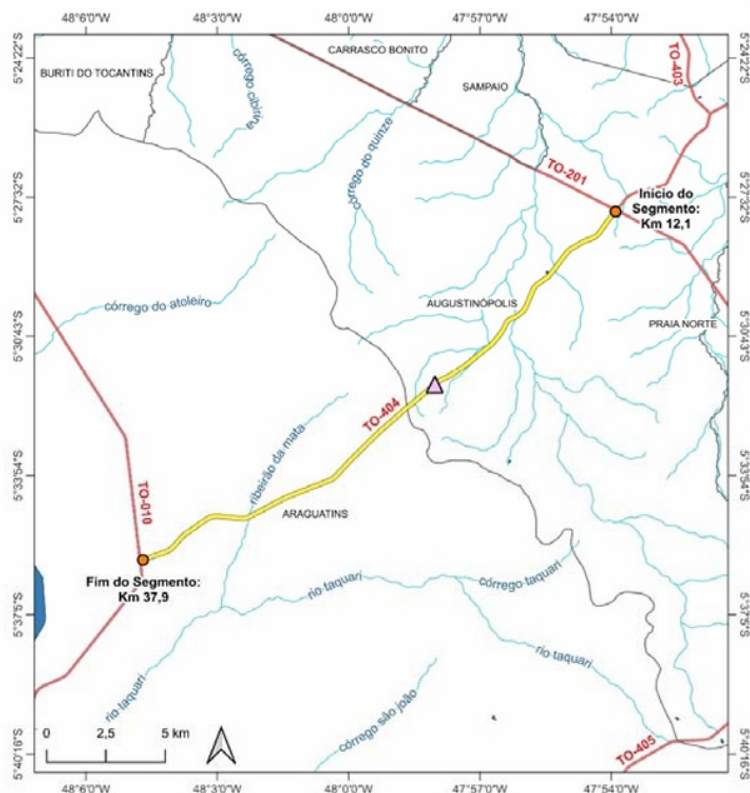

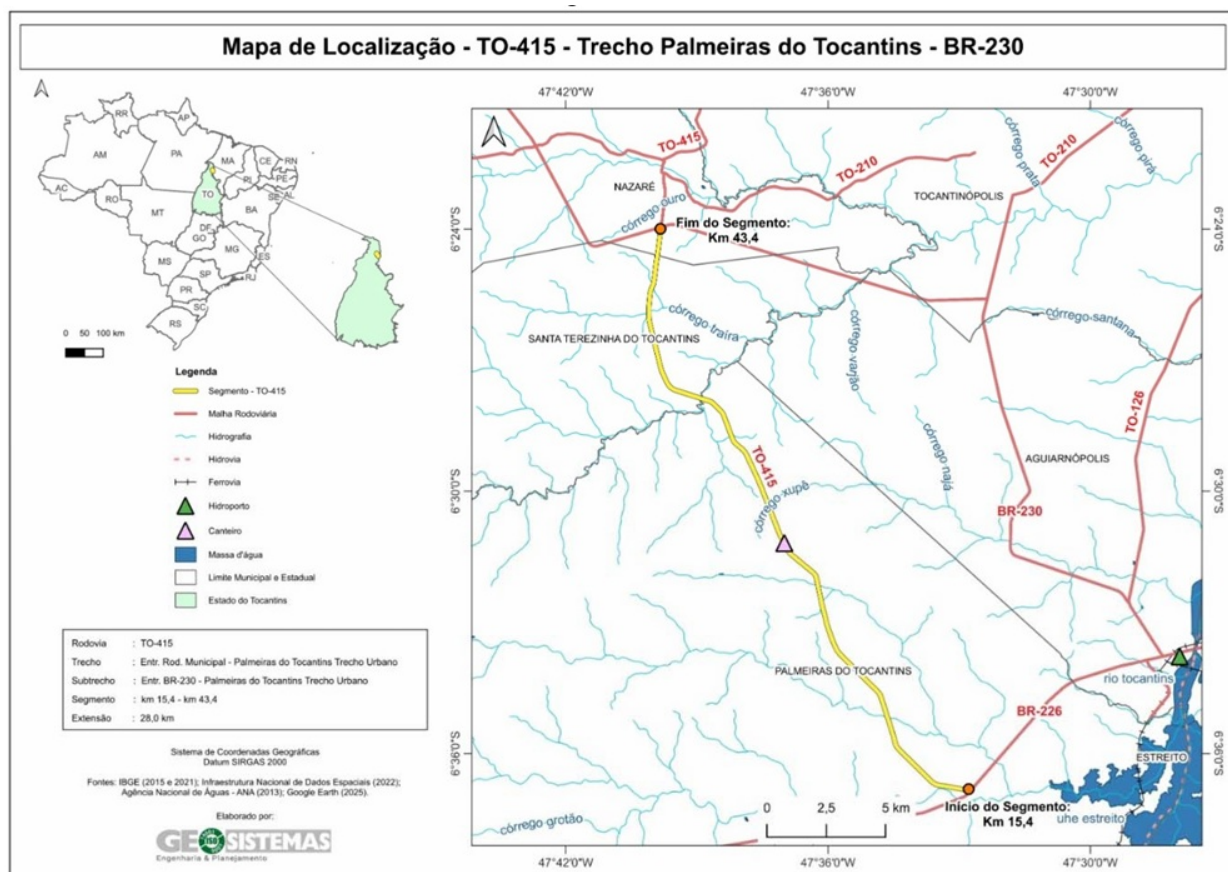

## MATERIAIS A SEREM DISPONIBILIZADOS

7.3. Para a perfeita execução dos serviços, a CONTRATADA deverá disponibilizar os materiais, equipamentos, ferramentas e utensílios necessários, tomando todas as medidas para assegurar um controle de qualidade adequado, promovendo sua substituição quando necessário:

## INFORMAÇÕES RELEVANTES PARA O DIMENSIONAMENTO DA PROPOSTA

7.4. Conforme o ANEXO - A é apresentado a planilha de custo estimada para o período contratual contendo os serviços, quantidades e unidades, detalhados em custos unitários e totais:

## SEGURANÇA VIÁRIA DURANTE AS INTERVENÇÕES

7.4.1. Todas as intervenções na rodovia sob responsabilidade da Contratada devem seguir rigorosamente as normas e projetos-tipo do Manual Brasileiro de Sinalização de Trânsito do Conselho Nacional de Trânsito - CONTRAN, Volume VII - Sinalização Temporária - [Resolução CONTRAN nº 973, de 18 de julho de 2022](#).

7.4.1.1. As intervenções a serem realizadas devem seguir os projetos-tipo do Manual e a orientações contidas na [Resolução nº 8, de 6/11/2023](#) ou quaisquer normativos que a substitua, dentre os quais destacam-se os enumerados segundo a tabela a seguir:

**Tabela 6 - Projetos-Tipo**

PROJETO-TIPO	UTILIZAÇÃO
Tipo 01	Intervenções de longa duração cuja execução ocupem apenas o acostamento, sem necessidade de interrupção do tráfego
Tipo 03	Intervenções de longa duração cuja execução demande a redução da pista para apenas uma faixa de circulação de veículos, obrigando o tráfego a operar com alternância do direito de passagem
Tipo 16	Intervenções de curta duração cuja execução ocupem apenas o acostamento, sem necessidade de interrupção do tráfego
Tipo 17	Intervenções de curta duração cuja execução demande a redução da pista para apenas uma faixa de circulação de veículos, obrigando o tráfego a operar com alternância do direito de passagem

7.4.1.2. Os projetos-tipo devem ser adequados de acordo com as instruções da [Resolução CONTRAN nº 973, de 18 de julho de 2022](#), dessa forma sempre que a área de transição ocorrer em trecho em curva vertical ou horizontal, a sinalização deve ser iniciada no trecho em tangente ou em trecho de melhor visibilidade.

7.4.1.3. As frentes de ataque que permaneçam mobilizadas durante o período noturno, mesmo sem que haja intervenções no período, devem prever dispositivos luminosos para aumentar a visibilidade.

7.4.1.4. A sinalização deve permanecer na via apenas pelo tempo necessário para execução da intervenção, devendo ser retirada ou coberta quando a obra não tiver mais interferência com o tráfego.

7.4.1.5. Qualquer sinalização permanente que conflite com a sinalização de obras deve ser coberta durante a execução da intervenção.

7.4.1.6. Quaisquer dúvidas ou disputas no entendimento da [Resolução CONTRAN nº 973, de 18 de julho de 2022](#), a Fiscalização deve consultar a Coordenação de Engenharia de Tráfego da Diretoria de Infraestrutura Rodoviária (CET-DIR) para dirimir os pontos em questão.

7.4.1.7. Os dispositivos de canalização a serem adotados no Plano Anual de Trabalho e Orçamento - PATO, serão cones e cilindros. De tal forma, para os Projetos-tipo 1 e 3, intervenções de longa duração, deverá ser considerada a proporção de 90% cones e 10% cilindros do total de dispositivos calculados. Para os Projetos-tipo 16 e 17, intervenções de curta duração, os dispositivos adotados serão 100% cones.

7.4.1.8. Antes do início dos trabalhos na rodovia, deve ser realizado treinamento com todos aqueles que estarão envolvidos na execução das intervenções. O conteúdo mínimo do treinamento deve contemplar:

- 7.4.1.8.1. Segurança ao trabalhar em rodovia;
- 7.4.1.8.2. Uso do EPI;
- 7.4.1.8.3. Implantação e retirada da sinalização de obras;
- 7.4.1.8.4. Situações de emergência.
- 7.4.1.9. O material deve atender às normas enumeradas:

- Norma ABNT NBR 7.394:2017 – Balizador em suporte plástico;
- Norma ABNT NBR 14.644:2013 – Sinalização vertical viária-películas;
- Norma ABNT NBR 15.071:2015 – Cones para sinalização de tráfego;
- Norma ABNT NBR 15.692:2009 – Cilindro canalizador de tráfego;
- Norma ABNT NBR 16.330:2014 – Cavaletes e barreiras tipos I, II e III;
- Norma ABNT NBR 16.331:2014 – Barreira plástica de canalização.

7.4.1.10. Após a realização de obras e/ou serviços dos programas de Manutenção, somente poderá ser reaberta ao tráfego se estiver devidamente sinalizada, de forma a garantir condições de segurança aos usuários, em conformidade com o art. 88 do [Código de Trânsito Brasileiro](#).

## 8. MODELO DE GESTÃO DO CONTRATO

8.1. O contrato deverá ser executado fielmente pelas partes, de acordo com as cláusulas avençadas, as normas da [Lei nº 14.133, de 2021](#) e outras aplicáveis, respondendo cada parte, no que lhe competir, pelas consequências da inexecução total ou parcial.

8.2. Em caso de impedimento, ordem de paralisação ou suspensão do contrato, o cronograma de execução será prorrogado automaticamente pelo tempo correspondente, anotadas tais circunstâncias mediante simples apostila.

8.3. As comunicações entre a Autarquia e a CONTRATADA devem ser realizadas por escrito sempre que o ato exigir tal formalidade, admitindo-se o uso de mensagem eletrônica para esse fim.

8.4. A CONTRATANTE poderá convocar representante da empresa para adoção de providências que devam ser cumpridas de imediato.

8.5. Após a assinatura do contrato ou instrumento equivalente, o CONTRATANTE poderá convocar o representante da empresa CONTRATADA para reunião inicial para apresentação do plano de fiscalização, que conterá informações acerca das obrigações contratuais, dos mecanismos de fiscalização, das estratégias para execução do objeto, do plano complementar de execução da CONTRATADA, quando houver, do método de aferição dos resultados e das sanções aplicáveis, dentre outros.

8.6. A execução do contrato deverá ser acompanhada e fiscalizada pelo(s) fiscal(is) do contrato, ou pelos respectivos substitutos (art. 117, caput, da [Lei nº 14.133, de 2021](#)).

8.7. Os serviços previstos somente poderão ser executados com a prévia autorização da fiscalização.

8.8. A fiscalização técnica dos serviços estabelecidos no presente edital será efetuada por servidor (Engenheiro Civil, ou Analista em Infraestrutura de Transportes, ou Técnico em Infraestrutura de Transportes) a ser designado em portaria, pelo **Superintendente Regional do DNIT do Estado do Tocantins** (art. 8º, do [Decreto nº 11.246/22](#)).

8.9. O fiscal técnico do contrato acompanhará a execução do contrato, para que sejam cumpridas todas as condições estabelecidas no contrato - verificar a quantidade, qualidade e os valores dos serviços executados, o atendimento dos padrões e normas requeridos para a intervenção, bem como fazer cumprir todas as exigências do DNIT e as responsabilidades da CONTRATADA, descritas no Termo de Referência e legislação vigente, de modo a assegurar os melhores resultados para a Administração. (art. 22, inciso VI, do [Decreto nº 11.246/22](#)).

8.9.1. O fiscal técnico do contrato anotará no histórico de gerenciamento do contrato todas as ocorrências relacionadas à execução do contrato, com a descrição do que for necessário para a regularização das faltas ou dos defeitos observados. (art. 117, §1º, da [Lei nº 14.133, de 2021](#) e art. 22, inciso II, do [Decreto nº 11.246/22](#));

8.9.2. Identificada qualquer inexecução ou irregularidade, o fiscal técnico do contrato emitirá notificações para a correção da execução do contrato, determinando prazo para a correção. (art. 22, inciso III, do [Decreto nº 11.246/22](#));

8.9.3. No caso de ocorrências que possam inviabilizar a execução do contrato nas datas aprezadas, o fiscal técnico do contrato comunicará o fato imediatamente ao gestor do contrato. (art. 22, inciso V, do [Decreto nº 11.246/22](#));

8.9.4. O fiscal técnico do contrato comunicará ao gestor do contrato, em tempo hábil, o término do contrato sob sua responsabilidade, com vistas à tempestiva renovação ou à prorrogação contratual (art. 22, inciso VII, [Decreto nº 11.246/22](#)).

8.9.5. O gestor do contrato acompanhará os registros realizados pelos fiscais do contrato, de todas as ocorrências relacionadas à execução do contrato e as medidas adotadas, informando, se for o caso, à autoridade superior àquelas que ultrapassarem a sua competência. (art. 21, inciso II, do [Decreto nº 11.246/22](#)).

8.10. O fiscal administrativo do contrato verificará a manutenção das condições de habilitação da CONTRATADA, acompanhará o empenho, o pagamento, as garantias, as glosas e a formalização de apostilamento e termos aditivos, solicitando quaisquer documentos comprobatórios pertinentes, caso necessário (art. 23, incisos I e II, do [Decreto nº 11.246/22](#)).

8.10.1. Caso ocorram descumprimento das obrigações contratuais, o fiscal administrativo do contrato atuará tempestivamente na solução do problema, reportando ao gestor do contrato para que tome as providências cabíveis, quando ultrapassar a sua competência; (art. 23, inciso IV, [Decreto nº 11.246/22](#)).

8.11. O gestor do contrato coordenará a atualização do processo de acompanhamento e fiscalização do contrato contendo todos os registros formais da execução no histórico de gerenciamento do contrato, a exemplo da ordem de serviço, do registro de ocorrências, das alterações e das prorrogações contratuais, elaborando relatório com vistas à verificação da necessidade de adequações do contrato para fins de atendimento da finalidade da administração. (art. 21, inciso IV, [Decreto nº 11.246/22](#)).

8.11.1. O gestor do contrato acompanhará a manutenção das condições de habilitação da CONTRATADA, para fins de empenho de despesa e pagamento, e anotará os problemas que obstem o fluxo normal da liquidação e do pagamento da despesa no relatório de riscos eventuais. (art. 21, inciso III, do [Decreto nº 11.246/22](#)).

8.11.2. O gestor do contrato emitirá documento comprobatório da avaliação realizada pelos fiscais técnico, administrativo e setorial quanto ao cumprimento de obrigações assumidas pelo CONTRATADO, com menção ao seu desempenho na execução contratual, baseado nos indicadores objetivamente definidos e aferidos, e a eventuais penalidades aplicadas, devendo constar do cadastro de atesto de cumprimento de obrigações. (art. 21, inciso VIII, do [Decreto nº 11.246/22](#)).

8.11.3. O gestor do contrato tomará providências para a formalização de processo administrativo de responsabilização para fins de aplicação de sanções, a ser conduzido pela comissão de que trata o art. 158, da [Lei nº 14.133, de 2021](#), ou pelo agente ou pelo setor com competência para tal, conforme o caso. (art. 21, inciso X, do [Decreto nº 11.246/22](#)).

8.12. A fiscalização de que trata esta cláusula não exclui nem reduz a responsabilidade da CONTRATADA, inclusive perante terceiros, por qualquer irregularidade, ainda que resultante de imperfeições técnicas, vícios redibitórios, ou emprego de material inadequado ou de qualidade inferior e, na ocorrência desta, não implica em corresponsabilidade da CONTRATANTE ou de seus agentes e



prepostos, em consonância com o art. 120, da [Lei nº 14.133, de 2021](#).

8.13. Na hipótese de comportamento contínuo de desconformidade da prestação do serviço em relação à qualidade exigida, bem como quando esta ultrapassar os níveis mínimos toleráveis previstos nos indicadores, além dos fatores redutores, serão aplicadas as sanções à CONTRATADA de acordo com as regras previstas no ato convocatório.

8.14. Os critérios e procedimentos técnico-administrativos padrão, no âmbito da Gestão, Acompanhamento e Fiscalização do Contrato, se darão em conformidade com o Manual de Diretrizes, estabelecido pela [Resolução DNIT nº 20, de 30 de dezembro de 2020](#).

8.15. A fiscalização também observará o cumprimento dos padrões de desempenho previstos na [Resolução nº 8, de 6/11/2023](#), ou outra que venha a substituir.

8.16. O fiscal administrativo do contrato comunicará ao gestor do contrato, em tempo hábil, o término do contrato sob sua responsabilidade, com vistas à tempestiva renovação ou prorrogação contratual. (art. 22, inciso VII, do [Decreto nº 11.246/22](#)).

8.17. O gestor do contrato deverá elaborar relatório final com informações sobre a consecução dos objetivos que tenham justificado a contratação e eventuais condutas a serem adotadas para o aprimoramento das atividades da Administração. (art. 21, inciso VI [Decreto nº 11.246/22](#)).

8.18. O gestor do contrato deverá enviar a documentação pertinente ao setor de contratos para a formalização dos procedimentos de liquidação e pagamento, no valor dimensionado pela fiscalização e gestão nos termos do contrato.

8.19. O contratado deverá manter preposto aceito pela Administração no local do serviço para representá-lo na execução do contrato.

8.20. A indicação ou a manutenção do preposto da empresa poderá ser recusada pelo órgão, desde que devidamente justificada, devendo a empresa designar outro para o exercício da atividade.

## **9. CRITÉRIOS DE MEDIÇÃO E PAGAMENTO**

9.1. A medição dos serviços se dará em conformidade com o cronograma físico e financeiro. O contratado deverá apresentar as notas fiscais, o atestado de conformidade e a medição na sede da Superintendência Regional para o atesto do Superintendente Regional, para o atesto do Fiscal do Contrato e posterior encaminhamento à Coordenação-Geral competente para providências.

9.2. Será indicada a retenção ou glosa no pagamento, proporcional à irregularidade verificada, sem prejuízo das sanções cabíveis, caso se constate que a CONTRATADA:

9.2.1. Não produzir os resultados acordados;

9.2.2. Deixar de executar, ou não executar com a qualidade mínima exigida as atividades contratadas; ou

9.2.3. Deixar de utilizar materiais e recursos humanos exigidos para a execução do serviço, ou utilizá-los com qualidade ou quantidade inferior à demandada.

## **MEDIÇÕES DOS SERVIÇOS**

9.3. Os serviços serão medidos mensalmente, conforme instrução vigente sobre o assunto, de acordo com os eventos estabelecidos no Plano Anual de Trabalho e Orçamento - PATO, após sua devida conclusão em conformidade com as normas pertinentes aos serviços.

9.4. Os preços unitários serão os constantes da Proposta de Preços Unitários da contratada para o Plano Anual de Trabalho e Orçamento - PATO.

9.5. Os documentos referentes aos serviços executados e os ensaios de Controle Tecnológico (quando couber) serão entregues ao fiscal do contrato pela empresa de forma detalhada para análise, verificação de conformidade, elaboração e encaminhamento da medição à Superintendência para processamento no Sistema de Acompanhamento de Contratos - SIAC ou outro que venha a substituir.

9.6. As medições constarão de Folhas-Resumo, contendo a relação de serviços, quantidades, unidades, preços unitários, parciais e totais. A medição será acompanhada das memórias de cálculos, diário de obras, mapa pluviométrico, relatório da Curva S (Curva de Medições Acumuladas), relatório fotográfico, resumo das medições acumuladas e avaliação do desempenho da empresa.

9.7. O contratado deverá apresentar a declaração por escrito de que estão cumprindo integralmente com todas as obrigações trabalhistas e previdenciárias decorrentes deste contrato, de acordo com o disposto no art. 121, da [Lei nº 14.133, de 2021](#).

9.8. O contratado deverá apresentar planilha de ISSQN, constando a alíquota real de ISSQN adotada pelo respectivo Município, observando o disposto na [Lei Complementar nº 116, de 31 de julho de 2003](#) e legislação municipal aplicável.

9.9. No caso de se verificar que o percentual de ISSQN no(s) Município(s) é inferior àquele considerado na proposta da empresa, será procedido o estorno dos valores excedentes nas medições, conforme [Instrução Normativa nº 37, de 15 de julho de 2021](#), alterada pela [Instrução Normativa nº 18, de 16 de agosto de 2022](#) que institui procedimentos para revisão, adequação, eventual estorno, estimativa e recolhimento do percentual embutido nas despesas fiscais a título de pagamento de ISSQN (ou outra que venha a substituí-la).

9.10. Após aprovação dos serviços e documentação, a Contratada emitirá e apresentará a(s) nota(s) fiscal(is), na sede da Superintendência Regional para o atesto do Fiscal do Contrato e do Superintendente Regional, para posterior encaminhamento à Coordenação-Geral competente para providências.

9.11. A medição do momento de transporte será realizada observando-se a menor distância entre a origem (indicada no croqui ou eventual fonte utilizada) e o local de execução dos serviços. Caso a empresa opte por outra origem/fonte de material de maior distância (desde que comunicada e aprovada pela fiscalização), deverá ser considerada a origem do croqui, definida pela administração como a mais vantajosa no orçamento, não sendo passível de remuneração a distância de transporte decorrente das alterações para maior por interesse exclusivo da contratada.

## **INSTRUMENTO DE MEDIÇÃO DE RESULTADO - IMR**

9.12. A avaliação da execução do objeto também utilizará o Instrumento de Medição de Resultado - IMR, devendo haver o redimensionamento no pagamento com base nos indicadores estabelecidos, sempre que a Contratada:

9.12.1. Não produzir os resultados, deixar de executar, ou não executar com a qualidade mínima exigida as atividades contratadas;

9.12.2. Deixar de utilizar materiais e recursos humanos exigidos para a execução do serviço, ou utilizá-los com qualidade ou quantidade inferior à demandada.

9.13. O IMR será implementado a partir da primeira medição a contar da data de assinatura de contrato, cabendo ao fiscal técnico avaliar mensalmente a execução dos serviços prestados.

9.14. A utilização do IMR não impede a aplicação concomitante de outros mecanismos para a avaliação da prestação dos serviços.

9.15. Estabelece-se como Nota de Desempenho Global - NDG a avaliação da execução global do contrato, conforme critério abaixo:

**Tabela 10 - Atribuição de Pontos**

ATRIBUIÇÃO DE PONTOS PERDIDOS EM FUNÇÃO DA DESCRIÇÃO DA OCORRÊNCIA		
Descrição da ocorrência	Incidência	Pontos
Não cumprimento das demandas da fiscalização em relação ao Cronograma físico aprovado pelo fiscal.	Por demanda não cumprida e/ou não iniciada dentro de 48h.	5
Ausência de comunicação no prazo máximo de 24 (vinte e quatro) horas à fiscalização qualquer ocorrência anormal ou acidente que se verifique no local dos serviços, inclusive em caso de emergências.	Por notificação não cumprida dentro de 24h.	5
Execução dos serviços desacordo com as Normas técnicas vigentes.	Por notificação não cumprida e/ou correção não iniciada dentro de 48h.	5
Má qualidade dos materiais empregados nos serviços.	Por notificação não cumprida e/ou correção não iniciada dentro de 48h.	5
Utilização de equipamentos obsoletos ou com mau funcionamento ou em desacordo com as especificações técnicas.	Por notificação não cumprida e/ou correção não iniciada dentro de 48h.	4
Equipe de pessoal insuficiente e/ou desqualificado para execução dos serviços.	Por notificação não cumprida e/ou correção não iniciada dentro de 48h.	4

**Tabela 11 - Correlação do Fator de Desconto**

CORRELAÇÃO DO FATOR DE DESCONTO COM A NOTA DE DESEMPENHO DO CONTRATO	
Nota de Desempenho Global	Fator de desconto (%)
90 > NDG > 80	5 %
80 ≥ NDG > 50	10 %
NDG ≤ 50	20 %
Nota de Desempenho Global - NDG = 100 - Σ Pontos Perdidos	
Meta da contratada: obter avaliação maior ou igual a 90 pontos: Fator de desconto = 0%	
<b>Valor devido mensal (R\$) = Valor previsto mensal (R\$) x (1-Fator de desconto (%))</b>	

- 9.16. A nota da CONTRATADA partirá de 100 (cem) pontos e será deduzida conforme ocorrências apontadas pela fiscalização.
- 9.17. A aplicação do fator de desconto é um procedimento ligado exclusivamente à medição dos serviços, e não elimina eventuais penalidades contratuais e previstas na lei de licitações referentes.
- 9.18. Caso haja descumprimento aos padrões de desempenho elencados no item 8 deste Termo de Referência, estes deverão ser aplicados especificamente naqueles grupos de desempenho avaliados, não sendo possível dupla penalização no IMR pela(s) mesma(s) ocorrência(s) ou não-conformidade(s) apontadas no padrão de desempenho.
- 9.19. Em caso de incidência continuada de redução de fator em três ocorrências consecutivas abaixo de 90% (noventa por cento), ou por mais de 5 (cinco) ocorrências abaixo de 90% (noventa por cento) ao longo de um ano de prestação de serviços, resultado do não atendimento dos indicadores previstos nos grupos de desempenho ou no IMR, deverá proceder com a extinção do contrato unilateral.
- 9.20. Além da providência prevista na alínea acima, também implicará na obrigatoriedade da Superintendência Regional realizar notificações prévias e iniciar os procedimentos de aplicação de sanções previstas em lei e na [Instrução Normativa DG/DNIT nº 06, de maio de 2019](#) com as alterações feitas pela [Instrução Normativa DG/DNIT nº 10, de 22 de agosto 2019](#) e pela [Instrução Normativa DG/DNIT nº 52, de 03 de agosto de 2021](#).

#### CRONOGRAMA FÍSICO-FINANCEIRO E DE DESEMBOLSO

- 9.21. O CONTRATADO deverá elaborar o CRONOGRAMA FÍSICO-FINANCEIRO adaptado à proposta apresentada.
- 9.22. Poderá haver ajustes nos Cronogramas, desde que devidamente justificado pela fiscalização do contrato e aprovado pelo Superintendente Regional, devendo os mesmos receberem números sequenciais.
- 9.23. Na elaboração dos cronogramas, a CONTRATADA deverá:
- 9.23.1. Obedecer ao prazo de execução do contrato de 365 (**trezentos e sessenta e cinco**) dias para o Lote Único, e detalhar as atividades, conforme modelo do **CRONOGRAMA FÍSICO-FINANCEIRO (MODELO) - (ANEXO - A)**.
- 9.23.2. Considerar o período chuvoso da região e adequar os cronogramas conforme a natureza dos serviços.
- 9.23.3. Ter coerência na elaboração dos quadros em relação à sequência e duração das atividades.
- 9.24. O Cronograma Físico e Financeiro deverá ser entregue para análise e aprovação à Superintendência Regional do DNIT no Estado do Tocantins, no prazo máximo de 10 (dez) dias após a assinatura do contrato. Ressalta-se que será parte integrante do instrumento.
- 9.25. Nesse documento, a CONTRATADA deverá atentar para:
- 9.25.1. Antes do início de cada obra, o responsável técnico da empresa executora deverá realizar o planejamento financeiro dos serviços que serão executados ao longo do tempo.
- 9.25.2. A empresa executora deverá, no início da obra, entregar à empresa supervisora ou a respectiva unidade do DNIT a previsão de desembolso a fim de que o DNIT possa fazer as medições e efetivação dos pagamentos.
- 9.25.3. A empresa executora deverá, no início da obra, entregar à empresa supervisora ou a respectiva unidade do DNIT a previsão do quantitativo físico mensal a ser executado dos serviços que representem marcos (etapas) durante a execução da obra.
- 9.25.4. O cronograma deverá conter, além do quantitativo físico mensal a ser executado, o quantitativo acumulado efetivamente executado, permitindo um confronto entre o planejado e o realizado de cada serviço controlado.
- 9.25.5. O cronograma deverá ser carimbado e assinado pelo responsável técnico da empresa executora.
- 9.25.6. Caso haja aditivos contratuais que alterem o prazo da obra, deverá ser feita nova versão do cronograma, mantendo-se no relatório as versões anteriores, sempre numerados em ordem crescente.
- 9.25.7. Deverão ser consolidados os valores e percentuais, previstos e executados mensalmente e apresentados acumuladamente ao longo do período da obra.
- 9.25.8. O CRONOGRAMA FÍSICO-FINANCEIRO a ser proposto pela LICITANTE deverá apresentar as quantidades de serviços a serem executadas pelo contratado e é o elemento básico de controle da obra, como também elemento de referência para medição e pagamento. Com base nesse cronograma de licitação, será ajustado um cronograma de execução de acordo com a programação física e financeira existente por ocasião da assinatura do contrato ou de outro documento hábil.



9.25.9. A programação deverá ser entregue à Administração em até 10 (dez) dias após a assinatura do Contrato, em formato compatível com a ferramenta MS Project® ou similar.

## RECEBIMENTO

9.26. Ao final de cada etapa da execução contratual, conforme previsto no Cronograma Físico-Financeiro, o CONTRATADO apresentará a medição prévia dos serviços executados no período, por meio de planilha e memória de cálculo detalhada.

9.26.1. Uma etapa será considerada efetivamente concluída quando os serviços previstos para aquela etapa, no Cronograma Físico-Financeiro, estiverem executados em sua totalidade.

9.26.2. O CONTRATADO também apresentará, a cada medição, os documentos comprobatórios da procedência legal dos produtos e subprodutos florestais utilizados naquela etapa da execução contratual, quando for o caso.

9.27. Os serviços serão recebidos provisoriamente, no prazo de 15 (quinze) dias, pelos fiscais técnico e administrativo, mediante termos detalhados, quando verificado o cumprimento das exigências de caráter técnico e administrativo. (art. 140, inciso I, alínea "a", da [Lei nº 14.133, de 2021](#) e arts. 22, inciso X e 23, inciso X, do [Decreto nº 11.246, de 2022](#)).

9.27.1. O prazo da disposição acima será contado do recebimento de comunicação de cobrança oriunda do contratado com a comprovação da prestação dos serviços a que se referem a parcela a ser paga.

9.27.2. O fiscal técnico do contrato realizará o recebimento provisório do objeto do contrato mediante termo detalhado que comprove o cumprimento das exigências de caráter técnico. (art. 22, inciso X, [Decreto nº 11.246, de 2022](#)).

9.27.3. O fiscal administrativo do contrato realizará o recebimento provisório do objeto do contrato mediante termo detalhado que comprove o cumprimento das exigências de caráter administrativo. (art. 23, inciso X, [Decreto nº 11.246, de 2022](#))

9.27.4. O fiscal setorial do contrato, quando houver, realizará o recebimento provisório sob o ponto de vista técnico e administrativo.

9.28. Para efeito de recebimento provisório, ao final de cada período de faturamento, o fiscal técnico do contrato irá apurar o resultado das avaliações da execução do objeto e, se for o caso, a análise do desempenho e qualidade da prestação dos serviços realizados em consonância com os indicadores previstos, que poderá resultar no redimensionamento de valores a serem pagos à CONTRATADA, registrando em relatório a ser encaminhado ao gestor do contrato.

9.28.1. O CONTRATADO fica obrigado a reparar, corrigir, remover, reconstruir ou substituir, às suas expensas, no todo ou em parte, o objeto em que se verificarem vícios, defeitos ou incorreções resultantes da execução ou materiais empregados, cabendo à fiscalização não atestar a última e/ou única medição de serviços até que sejam sanadas todas as eventuais pendências que possam vir a ser apontadas no Recebimento Provisório.

9.28.2. A fiscalização não efetuará o ateste da última e/ou única medição de serviços até que sejam sanadas todas as eventuais pendências que possam vir a ser apontadas no Recebimento Provisório. (art. 119, c/c art. 140, da [Lei nº 14.133, de 2021](#))

9.28.3. O recebimento provisório também ficará sujeito, à conclusão de todos os testes de campo e à entrega dos Manuais e Instruções exigíveis.

9.28.4. Os serviços poderão ser rejeitados, no todo ou em parte, quando em desacordo com as especificações constantes neste Termo de Referência e na proposta, sem prejuízo da aplicação das penalidades.

9.29. Quando a fiscalização for exercida por um único servidor, o Termo Detalhado deverá conter o registro, a análise e a conclusão acerca das ocorrências na execução do contrato, em relação à fiscalização técnica e administrativa e demais documentos que julgar necessários, devendo encaminhá-los ao gestor do contrato para recebimento definitivo.

9.30. Os serviços serão recebidos definitivamente no prazo de 90 (noventa) dias, contados do recebimento provisório, por servidor ou comissão designada pela autoridade competente, após a verificação da qualidade e quantidade do serviço e consequente aceitação mediante termo detalhado, obedecendo os seguintes procedimentos:

9.30.1. Emitir documento comprobatório da avaliação realizada pelos fiscais técnico, administrativo e setorial, quando houver, no cumprimento de obrigações assumidas pelo contratado, com menção ao seu desempenho na execução contratual, baseado em indicadores objetivamente definidos e aferidos, e a eventuais penalidades aplicadas, devendo constar do cadastro de atesto de cumprimento de obrigações, conforme regulamento (art. 21, inciso VIII, [Decreto nº 11.246, de 2022](#));

9.30.2. Realizar a análise dos relatórios e de toda a documentação apresentada pela fiscalização e, caso haja irregularidades que impeçam a liquidação e o pagamento da despesa, indicar as cláusulas contratuais pertinentes, solicitando à CONTRATADA, por escrito, as respectivas correções;

9.30.3. Emitir Termo Circunstanciado para efeito de recebimento definitivo dos serviços prestados, com base nos relatórios e documentações apresentadas;

9.30.4. Comunicar a empresa para que emita a Nota Fiscal ou Fatura, com o valor exato dimensionado pela fiscalização; e

9.30.5. Enviar a documentação pertinente ao setor de contratos para a formalização dos procedimentos de liquidação e pagamento, no valor dimensionado pela fiscalização e gestão.

9.31. No caso de controvérsia sobre a execução do objeto, quanto à dimensão, qualidade e quantidade, deverá ser observado o teor do art. 143, da [Lei nº 14.133, de 2021](#), comunicando-se à empresa para emissão de Nota Fiscal no que pertine à parcela incontroversa da execução do objeto, para efeito de liquidação e pagamento.

9.32. Nenhum prazo de recebimento ocorrerá enquanto pendente a solução, pelo contratado, de inconsistências verificadas na execução do objeto ou no instrumento de cobrança.

9.33. O recebimento provisório ou definitivo não excluirá a responsabilidade civil pela solidez e pela segurança do serviço nem a responsabilidade ético-profissional pela perfeita execução do contrato.

## LIQUIDAÇÃO

9.34. Recebida a Nota Fiscal ou documento de cobrança equivalente, correrá o prazo de dez dias úteis para fins de liquidação, na forma desta seção, prorrogáveis por igual período, nos termos do art. 7º, §2º da [Instrução Normativa SEGES/ME nº 77, de 4 de novembro de 2022 - IN SEGES/ME nº 77, de 2022](#).

9.34.1. O prazo de que trata o item anterior será reduzido à metade, mantendo-se a possibilidade de prorrogação, nos casos de contratações decorrentes de despesas cujos valores não ultrapassem o limite de que trata o inciso II do art. 75, da [Lei nº 14.133, de 2021](#).

9.35. Para fins de liquidação, o setor competente deve verificar se a Nota Fiscal ou Fatura apresentada expressa os elementos necessários e essenciais do documento, tais como:

- a) o prazo de validade;
- b) a data da emissão;
- c) os dados do contrato e do órgão contratante;
- d) o período respectivo de execução do contrato;

e) o valor a pagar; e

f) eventual destaque do valor de retenções tributárias cabíveis.

9.36. Havendo erro na apresentação da Nota Fiscal/Fatura, ou circunstância que impeça a liquidação da despesa, esta ficará sobrestada até que o contratado providencie as medidas saneadoras, reiniciando-se o prazo após a comprovação da regularização da situação, sem ônus à CONTRATANTE;

9.37. A Nota Fiscal ou Fatura deverá ser obrigatoriamente acompanhada da comprovação da regularidade fiscal, constatada por meio de consulta *on-line* ao SICAF ou, na impossibilidade de acesso ao referido Sistema, mediante consulta aos sítios eletrônicos oficiais ou à documentação mencionada no art. 68, da [Lei nº 14.133, de 2021](#).

9.38. A Administração deverá realizar consulta ao SICAF para: a) verificar a manutenção das condições de habilitação exigidas no edital; b) identificar possível razão que impeça a participação em licitação, no âmbito do órgão ou entidade, proibição de contratar com o Poder Público, bem como ocorrências impeditivas indiretas.

9.39. Constatando-se, junto ao SICAF, a situação de irregularidade do contratado, será providenciada sua notificação, por escrito, para que, no prazo de 5 (cinco) dias úteis, regularize sua situação ou, no mesmo prazo, apresente sua defesa. O prazo poderá ser prorrogado uma vez, por igual período, a critério do CONTRATANTE.

9.40. Não havendo regularização ou sendo a defesa considerada improcedente, o CONTRATANTE deverá comunicar aos órgãos responsáveis pela fiscalização da regularidade fiscal quanto à inadimplência do contratado, bem como quanto à existência de pagamento a ser efetuado, para que sejam acionados os meios pertinentes e necessários para garantir o recebimento de seus créditos.

9.41. Persistindo a irregularidade, o CONTRATANTE deverá adotar as medidas necessárias à rescisão contratual nos autos do processo administrativo correspondente, assegurada ao contratado a ampla defesa.

9.42. Havendo a efetiva execução do objeto, os pagamentos serão realizados normalmente, até que se decida pela rescisão do contrato, caso o contratado não regularize sua situação junto ao SICAF.

## PRAZO DE PAGAMENTO

9.43. O pagamento será efetuado no prazo máximo de até 10 (dez) dias úteis, contados da finalização da liquidação da despesa, conforme seção anterior, nos termos do art. 7º, inciso II, da [IN SEGES/ME nº 77, de 2022](#).

## FORMA DE PAGAMENTO

9.44. O pagamento será realizado através de ordem bancária, para crédito em banco, agência e conta corrente indicados pelo contratado.

9.45. Será considerada data do pagamento o dia em que constar como emitida a ordem bancária para pagamento.

9.46. Quando do pagamento, será efetuada a retenção tributária prevista na legislação aplicável.

9.46.1. Independentemente do percentual de tributo inserido na planilha, quando houver, serão retidos na fonte, quando da realização do pagamento, os percentuais estabelecidos na legislação vigente.

9.47. Desde que a CONTRATADA não tenha concorrido, de alguma forma, para eventual atraso de pagamento, fica convencionado que a taxa de compensação financeira devida pela CONTRATANTE, entre a data do vencimento e o efetivo adimplemento da parcela é calculada mediante a aplicação da seguinte fórmula:

$$EM = I \times N \times VP$$

Onde:

EM = Encargos moratórios;

N = Número de dias entre a data prevista para o pagamento e a do efetivo pagamento;

VP = Valor da parcela a ser paga.

I = Índice de compensação financeira = 0,00016438, considerando "TX = Percentual da taxa anual = 6%", assim apurado:

$$I = (TX/100)/365$$

$$I = (6/100)/365$$

$$I = 0,00016438$$

9.48. O CONTRATADO regularmente optante pelo Simples Nacional, nos termos da [Lei Complementar nº 123, de 2006](#), não sofrerá a retenção tributária quanto aos impostos e contribuições abrangidos por aquele regime. No entanto, o pagamento ficará condicionado à apresentação de comprovação, por meio de documento oficial, de que faz *jus* ao tratamento tributário favorecido, previsto na referida Lei Complementar.

9.48.1. O DNIT pagará à contratada, pelos serviços contratados e executados, o preço integrante da proposta aprovada, ressalvada a incidência de reajustamento.

9.48.2. O pagamento será efetuado pela Contratante a contar o prazo de 30 (trinta) dias contados do atesto na Nota Fiscal ou Fatura pelo fiscal do contrato, contendo o detalhamento dos serviços executados e dos materiais empregados, através de ordem bancária, para crédito em banco, agência e conta corrente indicados pelo contratado. O atesto na Nota Fiscal ou Fatura está condicionado a medição prévia dos serviços pelo fiscal do contrato. O prazo será interrompido em qualquer das fases da medição caso a fiscalização encontre qualquer inconformidade na documentação apresentada pela empresa, devendo a fiscalização sempre notificar formalmente a contratada sobre as incorreções verificadas.

9.48.3. É de inteira responsabilidade da empresa a entrega, no prazo máximo de 5 (cinco) dias após o processamento da medição, de toda documentação necessária à plena e correta formalização do processo de medição, condição imprescindível para o envio deste para pagamento. O atraso na entrega da documentação exigida, por parte da empresa, não poderá concorrer para futuros pleitos de ressarcimento por atraso de pagamento.

9.48.4. O pagamento referente a cada medição será liberado mediante a emissão de qualquer modalidade de ordem bancária, desde que o contratado efetue cobrança de forma a permitir o cumprimento das exigências legais, principalmente no que se refere a Regularidade Fiscal, nos termos do Edital.

9.48.5. A Nota Fiscal ou Fatura deverá ser obrigatoriamente acompanhada da comprovação da regularidade fiscal, constatada por meio de consulta *on-line* ao SICAF ou, na impossibilidade de acesso ao referido Sistema, mediante consulta aos sítios eletrônicos oficiais ou à documentação mencionada no art. 68 da [Lei nº 14.133, de 2021](#).

9.48.5.1. Constatando-se, junto ao SICAF, a situação de irregularidade do fornecedor contratado, deverão ser tomadas as providências previstas na [Instrução Normativa nº 19, de 28 de abril de 2021](#).

9.48.6. Para execução do pagamento de que trata o parágrafo anterior, o contratado deverá fazer constar da nota fiscal correspondente, emitida, sem rasura, em letra bem legível em nome do Departamento Nacional de Infraestrutura de Transportes, CNPJ nº 04.892.707/0001-00, o nome do banco, o número de sua conta bancária e a respectiva agência.

- 9.48.7. É vedada expressamente a realização de cobrança de forma diversa da estipulada no Edital, em especial a cobrança bancária, mediante boleto ou mesmo o protesto de título, sob pena de aplicação das sanções previstas no edital e indenização pelos danos decorrentes.
- 9.48.8. Havendo erro na apresentação da Nota Fiscal ou Fatura, ou circunstância que impeça a liquidação da despesa, o pagamento ficará sobrestado até que a Contratada providencie as medidas saneadoras. Nesta hipótese, o prazo para pagamento iniciar-se-á após a comprovação da regularização da situação, não acarretando qualquer ônus para a Contratante.
- 9.48.9. A Administração deduzirá do montante a ser pago os valores correspondentes às multas e/ou indenizações devidas pelo contratado.
- 9.48.10. O desconto de qualquer valor no pagamento devido ao contratado será precedido de processo administrativo em que será garantido à empresa o contraditório e a ampla defesa, com os recursos e meios que lhes são inerentes.
- 9.48.11. É permitido ao contratado transferir a terceiros os direitos ou créditos decorrentes do contrato, nos termos do art. 15 da [Instrução Normativa nº 53, de 8 de julho de 2020](#), do Ministério da Economia.
- 9.48.12. Qualquer alteração nos dados bancários deverá ser comunicada ao DNIT, por meio de carta, ficando sob inteira responsabilidade do contratado os prejuízos decorrentes de pagamentos incorretos devido à falta de informação.
- 9.48.13. O pagamento efetuado pelo DNIT não isenta o contratado de suas obrigações e responsabilidades assumidas.
- 9.48.14. Será considerada data do pagamento o dia em que constar como emitida a ordem bancária para pagamento.
- 9.48.15. Antes de cada pagamento à contratada, será realizada consulta ao SICAF para verificar a manutenção das condições de habilitação exigidas no edital.
- 9.48.16. Constatando-se, junto ao SICAF, a situação de irregularidade da contratada, será providenciada sua notificação, por escrito, para que, no prazo de 5 (cinco) dias úteis, regularize sua situação ou, no mesmo prazo, apresente sua defesa. O prazo poderá ser prorrogado uma vez, por igual período, a critério da contratante.
- 9.48.17. Previamente à emissão de nota de empenho e a cada pagamento, a Administração deverá realizar consulta ao SICAF para identificar possível suspensão temporária de participação em licitação, no âmbito do órgão ou entidade, proibição de contratar com o Poder Público, bem como ocorrências impeditivas indiretas, observado o disposto no art. 29, da [Instrução Normativa SEGES/MP nº 3, de 26 de abril de 2018](#).
- 9.48.18. Não havendo regularização ou sendo a defesa considerada improcedente, a contratante deverá comunicar aos órgãos responsáveis pela fiscalização da regularidade fiscal quanto à inadimplência da contratada, bem como quanto à existência de pagamento a ser efetuado, para que sejam acionados os meios pertinentes e necessários para garantir o recebimento de seus créditos.
- 9.48.19. Persistindo a irregularidade, a contratante deverá adotar as medidas necessárias à extinção do contrato nos autos do processo administrativo correspondente, assegurada à contratada a ampla defesa.
- 9.48.20. Havendo a efetiva execução do objeto, os pagamentos serão realizados normalmente, até que se decida pela extinção do contrato, caso a contratada não regularize sua situação junto ao SICAF.
- 9.48.20.1. Será rescindido o contrato em execução com a contratada inadimplente no SICAF, salvo por motivo de economicidade, segurança nacional ou outro de interesse público de alta relevância, devidamente justificado, em qualquer caso, pela máxima autoridade da contratante.
- 9.48.21. Quando do pagamento, será efetuada a retenção tributária prevista na legislação aplicável, nos termos do item 6 do Anexo XI da [Instrução Normativa SEGES/MP nº 5, de 26 de maio de 2017](#), quando couber.
- 9.48.22. Em relação ao Imposto Sobre Serviços de Qualquer Natureza - ISSQN, será considerada a [Instrução Normativa nº 37, de 15 de julho de 2021](#), alterada pela [Instrução Normativa nº 18, de 16 de agosto de 2022](#), que institui procedimentos para revisão, adequação, eventual estorno, estimativa e recolhimento do percentual embutido nas despesas fiscais a título de pagamento de ISSQN (ou outra que venha a substituí-la).
- 9.49. É vedado o pagamento, a qualquer título, por serviços prestados, à empresa privada que tenha em seu quadro societário servidor público da ativa do órgão contratante, com fundamento na Lei de Diretrizes Orçamentárias vigente.

## REAJUSTE / REPACTUAÇÃO

- 9.50. Os preços contratuais, em Reais, poderão ser reajustados pelos Índices utilizados pelo DNIT, para o Setor Rodoviário, apurados e fornecidos pela Fundação Getúlio Vargas, de acordo com a [Instrução Normativa nº 1, de 24 de janeiro de 2023](#), ou outra que vier a substituí-la, após decorrido 01 (um) ano **da data-base do orçamento preestabelecido no Edital**, nos termos do art. 3.º, §1.º, da [Lei nº 10.192 de 2001](#), sendo o índice inicial referente ao mês do Orçamento do DNIT (SICRO, mês-base abril/2025 para o estado do Tocantins).
- 9.51. No caso de atraso ou não divulgação do índice de reajustamento, o CONTRATANTE pagará à CONTRATADA a importância calculada pela última variação conhecida, liquidando a diferença correspondente tão logo seja divulgado o índice definitivo.
- 9.52. Nas aferições finais, o índice utilizado para reajuste será, obrigatoriamente, o definitivo.
- 9.53. Caso o índice estabelecido para reajustamento venha a ser extinto ou de qualquer forma não possa mais ser utilizado, será adotado, em substituição, o que vier a ser determinado pela legislação então em vigor.
- 9.54. Na ausência de previsão legal quanto ao índice substituto, as partes elegerão novo índice oficial, para reajustamento do preço do valor remanescente, por meio de termo aditivo.
- 9.55. O reajuste será realizado por apostilamento.
- 9.56. Não se admitirá como encargo financeiro juros, despesas bancárias e ônus semelhantes.
- 9.57. O valor da parcela de reajustamento deverá ser calculado conforme regra definida a seguir.

$$R = V (I_i - I_o) / I_o$$

Sendo:

R = Valor da parcela de reajustamento a ser calculada

I<sub>o</sub> = Índice de preço verificado no mês-base do orçamento do DNIT

I<sub>i</sub> = Índice de preço referente ao mês de reajustamento

V = Valor, a preços iniciais, da parcela do contrato ou serviço a ser reajustado

- 9.58. As misturas comerciais serão reajustadas através de índices de reajustamentos compostos, levando-se em consideração a participação do ligante presente na composição da mistura asfáltica, calculada por meio de média ponderada de seus custos associados, nos moldes do Anexo IV da [Resolução DNIT nº 13, de 02 de junho de 2021](#).

## CESSÃO DE CRÉDITO

9.59. É admitida a cessão fiduciária de direitos creditícios com instituição financeira, nos termos e de acordo com os procedimentos previstos na [Instrução Normativa SEGES/ME nº 53, de 8 de julho de 2020](#), conforme as regras deste presente tópico.

9.59.1. As cessões de crédito não fiduciárias dependerão de prévia aprovação do CONTRATANTE. *(o órgão contratante pode optar por mudar a redação para já vedar de plano as cessões não fiduciárias. Entretanto, reitera-se que as cessões fiduciárias devem permanecer permitidas, por força do art. 15 da IN SEGES/ME nº 53, de 2020).*

9.60. A eficácia da cessão de crédito, de qualquer natureza, em relação à Administração, está condicionada à celebração de termo aditivo ao contrato administrativo.

9.61. Sem prejuízo do regular atendimento da obrigação contratual de cumprimento de todas as condições de habilitação por parte do CONTRATADO (CEDENTE), a celebração do aditamento de cessão de crédito e a realização dos pagamentos respectivos também se condicionam à regularidade fiscal e trabalhista do cessionário, bem como à certificação de que o cessionário não se encontra impedido de licitar e contratar com o Poder Público, conforme a legislação em vigor, ou de receber benefícios ou incentivos fiscais ou creditícios, direta ou indiretamente, conforme o art. 12, da [Lei nº 8.429 de 1992](#), tudo nos termos do [Parecer JL-01, de 18 de maio de 2020](#).

9.62. O crédito a ser pago à cessionária é exatamente aquele que seria destinado à CEDENTE (CONTRATADO) pela execução do objeto contratual, restando absolutamente incólumes todas as defesas e exceções ao pagamento e todas as demais cláusulas exorbitantes ao direito comum aplicáveis no regime jurídico de direito público incidente sobre os contratos administrativos, incluindo a possibilidade de pagamento em conta vinculada ou de pagamento pela efetiva comprovação do fato gerador, quando for o caso, e o desconto de multas, glosas e prejuízos causado à Administração.

9.63. A cessão de crédito não afetará a execução do objeto contratado, que continuará sob a integral responsabilidade do contratado.

## 10. OBRIGAÇÕES DO LICITANTE VENCEDOR

10.1. Executar os serviços, objeto desta licitação, observando este Termo de Referência e, de modo geral, as Especificações e as Normas Técnicas vigentes no DNIT, aquelas complementares e particulares e outras pertinentes aos serviços em licitação, constantes dos respectivos projetos, as instruções, recomendações e determinações da Fiscalização e, quando houver, da Supervisão e dos Órgãos Ambientais;

10.2. Atender e cumprir os padrões e critérios de desempenho do Plano Anual de Trabalho e Orçamento - PATO contida na [Resolução nº 8, de 6/11/2023](#) ou quaisquer normativos que a substitua;

10.3. Emitir relatórios mensais das atividades desenvolvidas, de cunho gerencial, em que constarão todas as informações técnicas dos serviços.

10.4. Prestar os serviços dentro dos parâmetros e rotinas estabelecidos, fornecendo todos os materiais, equipamentos e utensílios em quantidade, qualidade e tecnologia adequadas, com a observância às recomendações aceitas pela boa técnica, normas e legislação;

10.5. Manter em perfeito estado de limpeza os locais afetados pela execução dos serviços, recolhendo os entulhos, dando-lhes o destino adequado;

10.6. Prestar assessoria técnica com orientações, sugestões, instruções ou recomendações, exemplos de aplicação em outros serviços e assistências técnicas de interesse do DNIT em relação a serviços e atividades que envolvam o objeto do contrato, fornecendo normas para aperfeiçoar e garantir eficiência aos serviços;

10.7. Manter, durante a execução dos serviços, o pessoal devidamente uniformizado, limpo, em boas condições de higiene e segurança, identificados com crachás e usando, quando for o caso, equipamento de proteção individual (EPI) apropriado. Assegurar aos seus trabalhadores ambiente de trabalho, inclusive equipamentos e instalações, em condições adequadas ao cumprimento das normas de saúde, segurança e bem-estar no trabalho;

10.8. Comunicar ao DNIT, sempre que for iniciar uma atividade ou da conclusão de atividades em execução, mantendo estreita comunicação com a fiscalização;

10.9. Pagar em dia os salários e demais benefícios aos seus empregados, bem como recolher, no prazo legal, todos os encargos e tributos;

10.10. Sempre que solicitado pelo Fiscal do contrato, comprovar a vinculação dos funcionários ao contrato;

10.11. Manter durante toda a vigência do contrato, em compatibilidade com as obrigações assumidas, todas as condições de habilitação e qualificação exigidas na licitação;

10.12. Refazer, às suas expensas, os trabalhos executados em desacordo com o estabelecido no instrumento contratual, neste Termo de Referência e seus anexos, bem como substituir aqueles realizados com materiais defeituosos ou com vício de construção, pelo prazo de 05 (cinco) anos, contado da data de emissão do Termo de Recebimento Definitivo;

10.13. Responsabilizar-se pela perfeita execução e completo acabamento dos serviços contratados, obrigando-se a prestar assistência técnica e administrativa necessária para assegurar andamento conveniente dos trabalhos;

10.14. Submeter à fiscalização as amostras de todos os materiais a serem empregados nos serviços antes da sua execução, quando solicitado;

10.15. Responsabilizar-se pelos ônus resultantes de quaisquer ações, demandas, custos e despesas decorrentes de danos, ocorridos por culpa sua ou de qualquer de seus empregados e prepostos, obrigando-se por quaisquer responsabilidades decorrentes de ações judiciais movidas por terceiros, que lhe venham a ser exigidas por força de lei, ligadas ao cumprimento do presente edital;

10.16. Responder por danos materiais, ou físicos, causados por seus empregados diretamente ao DNIT ou a terceiros, decorrentes de sua culpa ou dolo;

10.17. Prestar esclarecimentos ao DNIT sobre eventuais atos ou fatos noticiados que a envolva, independente de solicitação;

10.18. A CONTRATADA fica obrigada, quando demandando pelo DNIT, a elaborar o Relatório de Comunicação de Obras (RCO);

10.19. Elaborar e manter o Diário de Obras, que será preenchido diariamente pelo engenheiro residente da empresa e pelo fiscal do DNIT. Ao término de cada mês, uma via do Diário de Obras deverá ser anexado à medição mensal dos serviços executados, devendo permanecer outra via arquivada no canteiro de obras da empresa;

10.20. Providenciar, já no primeiro mês de vigência do contrato, a implantação de placas institucionais da obra, no início e no fim de cada segmento, conforme modelo a ser definido, sem ônus ao DNIT. A empresa também será responsável pela manutenção das placas de identificação das obras;

10.21. Manter sua avaliação acima da nota 6, conforme **AValiação DE DESEMPENHO DAS EMPRESAS CONTRATADAS PELO DNIT** contida na [INSTRUÇÃO NORMATIVA DNIT Nº 39, DE 28 DE JULHO DE 2021](#), ou outra que venha a substituí-la;

10.22. Fornecer, mensalmente, declaração por escrito de que estão cumprindo integralmente com todas as obrigações trabalhistas e previdenciárias decorrentes deste contrato, de acordo com o disposto no art. 121, da [Lei nº 14.133, de 2021](#), conforme a seguir:



**MINUTA DE DECLARAÇÃO REFERENTE AO ART. 121 DA LEI Nº 14.133, de 2021**

[NOME DA CONTRATADA], nos termos do Contrato nº \_\_\_\_\_ que tem por objetivo a execução de \_\_\_\_\_ declaro, para os efeitos do art. 121, da Lei nº 14.133, de 2021, que relativamente ao mês de \_\_\_\_\_ de 20\_\_\_\_, foram cumpridas todas as obrigações trabalhistas e previdenciárias decorrentes do referido contrato.

- 10.23. Comunicar ao Fiscal do contrato, no prazo de 24 (vinte e quatro) horas, qualquer ocorrência anormal ou acidente que se verifique no local dos serviços;
- 10.24. Paralisar, por determinação da Contratante, qualquer atividade que não esteja sendo executada de acordo com a boa técnica ou que ponha em risco a segurança de pessoas ou bens de terceiros;
- 10.25. A empresa deverá manter no canteiro de obras cópia do contrato, CREA e ART do engenheiro responsável técnico, licenças ambientais e demais documentos referentes aos serviços;
- 10.26. O descumprimento total ou parcial das obrigações e responsabilidades assumidas pela Contratada, sobretudo quanto às obrigações e encargos sociais e trabalhistas, ensejará a aplicação de sanções administrativas, previstas neste Termo de Referência e na legislação vigente, podendo culminar em extinção do contrato, conforme disposto nos artigos 155 e 156 da [Lei nº 14.133, de 2021](#).
- 10.27. Realizar, conforme o caso, por meio de laboratórios previamente aprovados pela fiscalização e sob suas custas, testes, ensaios, exames e provas necessárias ao controle de qualidade dos materiais, serviços e equipamentos a serem aplicados nos trabalhos, conforme procedimento previsto neste Termo de Referência e demais documentos anexos;
- 10.28. Responder por qualquer acidente de trabalho na execução dos serviços, por uso indevido de patentes registradas em nome de terceiros, por danos resultantes de defeitos ou incorreções dos serviços ou dos bens da Contratante, de seus funcionários ou de terceiros, ainda que ocorridos em via pública junto ao serviço de engenharia;
- 10.29. Obter junto aos órgãos competentes, conforme o caso, as licenças necessárias e demais documentos e autorizações exigíveis, na forma da legislação aplicável;
- 10.30. Adotar as providências e precauções necessárias, inclusive consulta nos respectivos órgãos, se necessário for, a fim de que não venham a ser danificadas as redes hidrossanitárias, elétricas e de comunicação;
- 10.31. Alocar profissionais altamente especializados para o desenvolvimento dos trabalhos. A qualquer tempo, a Fiscalização poderá solicitar a substituição de qualquer membro da equipe técnica da licitante vencedora, desde que entenda que seja benéfico ao desenvolvimento dos trabalhos;
- 10.32. Arcar com o ônus decorrente de eventual equívoco no dimensionamento dos quantitativos de sua proposta, inclusive quanto aos custos variáveis decorrentes de fatores futuros e incertos, caso o previsto inicialmente em sua proposta não seja satisfatório para o atendimento do objeto da licitação, exceto quando ocorrer alterações motivadas pela Administração conforme art. 124 da [Lei nº 14.133, de 2021](#).
- 10.33. Guardar sigilo sobre todas as informações obtidas em decorrência do cumprimento do contrato;
- 10.34. Cumprir, durante todo o período de execução do contrato, a reserva de cargos prevista em lei para pessoa com deficiência ou para reabilitado da Previdência Social, bem como as regras de acessibilidade previstas na legislação, quando a contratada houver se beneficiado da preferência estabelecida pela [Lei nº 13.146, de 2015](#) (art. 116 da [Lei nº 14.133, de 2021](#)).
- 10.35. Não permitir a utilização de qualquer trabalho do menor de dezoito anos, exceto na condição de aprendiz para os maiores de quatorze anos; nem permitir a utilização do trabalho do menor de dezoito anos em trabalho noturno, perigoso ou insalubre;
- 10.36. Entregar as áreas afetadas pelos serviços totalmente recuperadas e limpas, sendo efetuado o replantio de gramas nas valas, recomposição de calçadas, asfaltos e outros.
- 10.37. Submeter previamente, por escrito, à Contratante, para análise e aprovação, quaisquer mudanças nos métodos executivos que fujam às especificações do memorial descritivo.
- 10.38. Prestar todo esclarecimento ou informação solicitada pela Contratante ou por seus prepostos, garantindo-lhes o acesso, a qualquer tempo, ao local dos trabalhos, bem como aos documentos relativos à execução do empreendimento.
- 10.39. Responsabilizar-se pelo cumprimento das obrigações previstas em Acordo, Convenção, Dissídio Coletivo de Trabalho ou equivalentes das categorias abrangidas pelo contrato, por todas as obrigações trabalhistas, sociais, previdenciárias, tributárias e as demais previstas em legislação específica, cuja inadiplência não transfere a responsabilidade à responsabilidade à CONTRATANTE, conforme previsão do art. 121 da [Lei nº 14.133, de 2021](#).
- 10.40. Quando não for possível a verificação da regularidade no Sistema de Cadastro de Fornecedores – SICAF, a empresa contratada deverá entregar ao setor responsável pela fiscalização do contrato, até o dia trinta do mês seguinte ao da prestação dos serviços, os seguintes documentos: 1) prova de regularidade relativa à Seguridade Social; 2) certidão conjunta relativa aos tributos federais e à Dívida Ativa da União; 3) certidões que comprovem a regularidade perante as Fazendas Estadual, Distrital e Municipal do domicílio ou sede do contratado; 4) Certidão de Regularidade do FGTS – CRF; e 5) Certidão Negativa de Débitos Trabalhistas – CNDT, conforme alínea "c" do item 10.2 do Anexo VIII-B da [Instrução Normativa SEGES/MP nº 5, de 26 de maio de 2017](#);
- 10.41. Vedar a utilização, na execução dos serviços, de empregado que seja familiar de agente público ocupante de cargo em comissão ou função de confiança no órgão Contratante, nos termos do art. 7º do [Decreto nº 7.203, de 4 de junho de 2010](#);
- 10.42. Responsabilizar-se pelos vícios e danos decorrentes da execução do objeto, de acordo com os arts. 14 e 17 a 27, do [Código de Defesa do Consumidor \(Lei nº 8.078, de 11 de setembro de 1990\)](#), ficando a Contratante autorizada a descontar da garantia prestada, caso exigida no edital, ou dos pagamentos devidos à Contratada, o valor correspondente aos danos sofridos;
- 10.43. Utilizar somente matéria-prima florestal procedente, nos termos do art. 11 do [Decreto nº 5.975, de 30 de novembro de 2006](#), de: (a) manejo florestal, realizado por meio de Plano de Manejo Florestal Sustentável - PMFS devidamente aprovado pelo órgão competente do Sistema Nacional do Meio Ambiente - SISNAMA; (b) supressão da vegetação natural, devidamente autorizada pelo órgão competente do Sistema Nacional do Meio Ambiente - SISNAMA; (c) florestas plantadas; e (d) outras fontes de biomassa florestal, definidas em normas específicas do órgão ambiental competente.
- 10.44. Comprovar a procedência legal dos produtos ou subprodutos florestais utilizados em cada etapa da execução contratual, nos termos do inciso IX do art. 4º da [Instrução Normativa SLTI/MP nº 1, de 19 de janeiro de 2010](#).
- 10.45. Observar as diretrizes, critérios e procedimentos para a gestão dos resíduos da construção civil estabelecidos na [Resolução nº 307, de 05 de julho de 2002](#), com as alterações posteriores, do Conselho Nacional de Meio Ambiente - CONAMA, conforme art. 4º, §§ 2º e 3º, da [Instrução Normativa SLTI/MP nº 1, de 19 de janeiro de 2010](#), nos seguintes termos:
- 10.45.1. O gerenciamento dos resíduos originários da contratação deverá obedecer às diretrizes técnicas e procedimentos do Programa Municipal de Gerenciamento de Resíduos da Construção Civil, ou do Projeto de Gerenciamento de Resíduos da Construção Civil apresentado ao órgão competente, conforme o caso;
- 10.45.2. Nos termos dos arts. 3º e 10 da [Resolução nº 307, de 05 de julho de 2002](#), a CONTRATADA deverá providenciar a destinação ambientalmente adequada dos resíduos da construção civil originários da contratação, obedecendo, no que couber, aos seguintes procedimentos:
- 10.45.2.1. Resíduos Classe A (reutilizáveis ou recicláveis como agregados): deverão ser reutilizados ou reciclados na forma de agregados, ou encaminhados a aterros de resíduos classe A de reservação de material para usos futuros;
- 10.45.2.2. Resíduos Classe B (recicláveis para outras destinações): deverão ser reutilizados, reciclados ou encaminhados a áreas de



armazenamento temporário, sendo dispostos de modo a permitir a sua utilização ou reciclagem futura;

10.45.2.3. Resíduos Classe C (para os quais não foram desenvolvidas tecnologias ou aplicações economicamente viáveis que permitam a sua reciclagem/recuperação): deverão ser armazenados, transportados e destinados em conformidade com as normas técnicas específicas;

10.45.2.4. Resíduos Classe D (perigosos, contaminados ou prejudiciais à saúde): deverão ser armazenados, transportados, reutilizados e destinados em conformidade com as normas técnicas específicas.

10.45.3. Em nenhuma hipótese a Contratada poderá dispor os resíduos originários da contratação em aterros de resíduos sólidos urbanos, áreas de "bota fora", encostas, corpos d'água, lotes vagos e áreas protegidas por Lei, bem como em áreas não licenciadas;

10.46. Para fins de fiscalização do fiel cumprimento do Programa Municipal de Gerenciamento de Resíduos da Construção Civil, ou do Projeto de Gerenciamento de Resíduos da Construção Civil, conforme o caso, a CONTRATADA comprovará, sob pena de multa, que todos os resíduos removidos estão acompanhados de Controle de Transporte de Resíduos, em conformidade com as normas da Agência Brasileira de Normas Técnicas - ABNT, ABNT NBR ns. 15.112, 15.113, 15.114, 15.115 e 15.116, de 2004.

10.47. Observar as seguintes diretrizes de caráter ambiental:

10.47.1. Qualquer instalação, equipamento ou processo, situado em local fixo, que libere ou emita matéria para a atmosfera, por emissão pontual ou fugitiva, utilizado na execução contratual, deverá respeitar os limites máximos de emissão de poluentes admitidos na [Resolução CONAMA nº 382, de 26 de dezembro de 2006](#), e legislação correlata, de acordo com o poluente e o tipo de fonte;

10.47.2. Na execução contratual, conforme o caso, a emissão de ruídos não poderá ultrapassar os níveis considerados aceitáveis pela Norma NBR-10.151 - Avaliação do Ruído em Áreas Habitadas visando o conforto da comunidade, da Associação Brasileira de Normas Técnicas - ABNT, ou aqueles estabelecidos na NBR-10.152 - Níveis de Ruído para conforto acústico, da Associação Brasileira de Normas Técnicas - ABNT, nos termos da [Resolução CONAMA nº 1, de 08 de março de 1990](#), e legislação correlata;

10.48. A CONTRATADA deverá executar o objeto durante o horário comercial, em caso de necessidade de atendimento em horário extra, a CONTRATADA deverá arcar com todas as despesas não gerando nenhum ônus para o CONTRATANTE.

10.49. A CONTRATADA é obrigada a responder por todos os encargos sociais, adicionais (alimentação, EPI, ferramentas, transporte e exames ocupacionais), complementares (cesta básica, assistência médica e seguro de vida), salários, uniformes, impostos e demais encargos inerentes à execução dos serviços prestados.

10.50. A CONTRATADA deverá providenciar, como procedimento inicial, o estaqueamento de todo trecho contratado, com demarcação das estacas de 20 em 20 metros no bordo da pista de rolamento e identificação das estacas de 100 em 100 metros, sem ônus ao DNIT, em cumprimento às determinações do Acórdão 829/2004 - TCU/Plenário.

10.51. Também se constitui como obrigação da empresa o registro fotográfico de todos os serviços executados no período, que ajudarão a comprovar a plena execução dos trabalhos. Desse modo, cada encarregado das diversas frentes de serviço deverá dispor de equipamento fotográfico, com a orientação de registrar todas as intervenções realizadas, antes e após sua execução, sem ônus ao DNIT.

10.52. Cabe informar que o croqui de identificação e localização das fontes de materiais poderá ser readequado somente em hipótese de fato superveniente (ausência de licenciamento ambiental, falta de material, fechamento da usina, paralisação de operação, entre outros, desde que devidamente comprovados) ou a interesse próprio da Administração. No caso de alteração, o croqui deverá ser remodelado a fim de permitir a remuneração dos transportes de acordo com a realidade da obra.

10.53. A CONTRATADA deverá elaborar estudos para definição dos traços das misturas betuminosas, que serão submetidas à aprovação prévia do DNIT.

10.54. A CONTRATADA deverá elaborar e cumprir, sem ônus para o DNIT, o Programa de Condições e Meio Ambiente de Trabalho na Indústria da Construção - PCMAT, observando o disposto no item 18.3.4 da [Norma Regulamentadora nº 18 do Ministério do Trabalho e Emprego](#), inclusive com a avaliação dos riscos e propositura de medidas preventivas e de proteção e segurança no Programa de Prevenção de Riscos Ambientais - PPRA para a execução da atividade de lançamento de vigas pré-moldadas.

10.55. Divulgar a Política de Segurança da Informação e Comunicações (POSIC) disposta na [Portaria nº 1.745, de 29 de março de 2021](#) e suas normas complementares aos seus empregados e prepostos envolvidos em atividades no DNIT.

## 11. OBRIGAÇÕES DO DNIT

11.1. O DNIT deverá indicar pelo menos um representante da Administração para acompanhar e fiscalizar a execução das atividades inerentes aos objetos contratados, conforme dispõe o art. 117 da [Lei nº 14.133, de 2021](#), assim como, fazer cumprir fielmente o que estabelece este Edital e todas as demais disposições legais para contratação e execução dos serviços e obras rodoviárias.

11.1.1. A fiscalização deverá registrar as ocorrências e as deficiências verificadas, oficiando à licitante vencedora para a imediata correção das irregularidades apontadas.

11.2. Nomear gestor e fiscal administrativo, ou setor administrativo, para o contrato, quando couber;

11.3. Proporcionar todas as condições necessárias para que o LICITANTE vencedor possa cumprir o objeto desta licitação.

11.4. Fornecer a qualquer tempo e com o máximo de presteza, mediante solicitação escrita da CONTRATADA, informações adicionais, dirimir dúvidas e orientá-la em casos omissos.

11.5. A existência e a atuação da fiscalização do DNIT em nada restringe a responsabilidade técnica única, integral e exclusiva da LICITANTE vencedora, no que concerne à execução do objeto contratado.

11.6. Efetuar o pagamento mensal nas condições pactuadas.

11.7. Efetuar as retenções tributárias devidas sobre o valor da fatura de serviços da Contratada, em conformidade com o Anexo XI, Item 6 da [Instrução Normativa SEGES/MP nº 5, de 26 de maio de 2017](#);

11.8. Avaliar a empresa CONTRATADA conforme Avaliação de Desempenho das Empresas contida na [Instrução Normativa nº 39, de 28 de julho de 2021](#), ou outra que a venha substituir.

11.9. Avaliar a empresa conforme os critérios e os procedimentos necessários à contratação de Planos Anuais de Trabalho e Orçamento - PATO por parâmetro de desempenho contratada, contida na [Resolução nº 8, de 6/11/2023](#), ou quaisquer normativos que as substituam.

11.10. Avaliar a empresa conforme os critérios do Instrumento de Medição de Resultado - IMR, contidos na [Resolução nº 8, de 6/11/2023](#).

11.11. Atestar a execução do contrato.

11.12. Arquivar, entre outros documentos, de projetos, "as built", especificações técnicas, orçamentos, termos de recebimento, contratos e aditamentos, relatórios de inspeções técnicas após o recebimento do serviço e notificações expedidas;

11.13. Observar a Política de Segurança da Informação e Comunicações (POSIC) estabelecida pela [Portaria nº 1.745, de 29 de março de 2021](#) e suas normas complementares.

11.14. Observar e cumprir o art. 7º do [Decreto nº 7.203, de 4 de junho de 2010](#), vedando que familiar de agente público preste serviços no órgão ou entidade em que este exerça cargo em comissão ou função de confiança.

11.15. Observar e cumprir determinações presentes no art. 5º da [Instrução Normativa MPOG nº 05, de 2017](#), quanto a vedações à Administração e seus servidores de praticar atos de ingerência na administração da contratada, tais como:

- I - possibilitar ou dar causa a atos de subordinação, vinculação hierárquica, prestação de contas, aplicação de sanção e supervisão direta sobre os empregados da contratada;
- II - exercer o poder de mando sobre os empregados da contratada, devendo reportar-se somente aos prepostos ou responsáveis por ela indicados, exceto quando o objeto da contratação prever a notificação direta para a execução das tarefas previamente descritas no contrato de prestação de serviços para a função específica, tais como nos serviços de recepção, apoio administrativo ou ao usuário;
- III - direcionar a contratação de pessoas para trabalhar nas empresas contratadas;
- IV - promover ou aceitar o desvio de funções dos trabalhadores da contratada, mediante a utilização destes em atividades distintas daquelas previstas no objeto da contratação e em relação à função específica para a qual o trabalhador foi contratado;
- V - considerar os trabalhadores da contratada como colaboradores eventuais do próprio órgão ou entidade responsável pela contratação, especialmente para efeito de concessão de diárias e passagens;
- VI - definir o valor da remuneração dos trabalhadores da empresa contratada para prestar os serviços, salvo nos casos específicos em que se necessitam de profissionais com habilitação/experiência superior a daqueles que, no mercado, são remunerados pelo piso salarial da categoria, desde que justificadamente; e
- VII - conceder aos trabalhadores da contratada direitos típicos de servidores públicos, tais como recesso, ponto facultativo, dentre outros.

11.16. Cumprir as demais obrigações contidas no edital do Pregão.

## 12. ADEQUAÇÃO ORÇAMENTÁRIA

12.1. As despesas decorrentes da presente contratação correrão à conta de recursos específicos consignados no Orçamento Geral da União para o exercício 2025.

12.2. A contratação será atendida pela seguinte dotação:

- I - Gestão/Unidade: **39252**;
- II - Fonte de Recursos: **100**;
- III - Programa de Trabalho: **26.782.3106.163Q.0010 - Intervenções para recuperação e restauração de rodovias federais**;
- IV - UGR: **393023**;

12.3. Na Declaração de Existência de Recursos Orçamentários e na Declaração exigida na [Lei de Responsabilidade Fiscal](#) (artigos 15 a 17) constam informações de que a despesa prevista para o empreendimento se encontra no [Plano Plurianual - PPA 2024-2027 \(Lei nº 14.802, de 10 de janeiro de 2014\)](#), tendo adequação orçamentária e financeira com a [Lei Orçamentária Anual - LOA/2025 \(Lei nº 15.121, de 10 de abril de 2025\)](#), bem como possui compatibilidade com a [Lei de Diretrizes Orçamentárias - LDO \(Lei nº 14.791, de 29 de dezembro de 2023\)](#).

12.4. A dotação relativa aos exercícios financeiros subsequentes será indicada após aprovação da Lei Orçamentária respectiva e liberação dos créditos correspondentes, mediante apostilamento.

## 13. INFRAÇÕES E SANÇÕES ADMINISTRATIVAS

13.1. Descumpridas as obrigações e condições de licitação/contratação previstas neste Termo de Referência, e/ou, no Edital, e/ou no Contrato, serão aplicadas as penalidades "**advertência**", "**multa**", "**impedimento de licitar e contratar**" e "**declaração de inidoneidade para licitar ou contratar**", conforme hipótese e gradação descritas nos artigos 155, 156 e ss. da [Lei nº 14.133, de 2021](#); aplicável, no que cabível, a [Instrução Normativa DG/DNIT nº 06, de 2019](#) com as alterações feitas pela [Instrução Normativa DG/DNIT nº 10, de 22 de agosto 2019](#) e pela [Instrução Normativa DG/DNIT nº 52, de 03 de agosto de 2021](#); e eventuais alterações ou edições subsequentes.

## 14. DISPOSIÇÕES FINAIS

14.1. Declaro que sou responsável pelos Anexos A e B do edital e pelo orçamento a que se refere o art. 18 da [Lei nº 14.133, de 2021](#), bem como da sua compatibilidade com o presente Termo de Referência, sendo o mesmo atual e adequado. Os preços unitários utilizados na elaboração do orçamento são os constantes do SICRO, no **mês-base de abril/2025, para o Estado Tocantins**.

(Assinado eletronicamente)

**Eng. Romulo do Carmo Ferreira Neto**  
Analista em Infraestrutura de Transportes  
DNIT/SR/TO

14.2. Declaro que sou responsável pela elaboração do Termo de Referência e Anexos C e D. Estou de acordo e declaro que sou responsável pelas informações de natureza técnica contidas neste Termo de Referência.

(Assinado eletronicamente)

**Eng. Anax Lima Braga**  
Coordenador de Engenharia - Substituto  
DNIT/SR/TO

14.3. Ciente da necessidade da contratação em tela e das informações prestadas, aprovo o Termo de Referência.

(Assinado eletronicamente)

**Eng. Luiz Antônio Ehret Garcia**  
Superintendente Regional  
DNIT/SR/TO

## 15. ANEXOS AO TERMO DE REFERÊNCIA

### 15.1. Anexo A - Relatório PATO BR-153/TO

- 15.1.1. Justificativas e resumo de PATO (SEI nº 23627561)
- 15.1.2. Inventário, memória de cálculo e orçamento (SEI nº 23627565)
- 15.1.3. Orçamento Onerado (SEI nº 23450758)
- 15.1.4. Orçamento Desonerado (SEI nº 23450817)

### 15.2. Anexo B - Modelos para propostas dos licitantes

- 15.2.1. Modelos editáveis para apresentação das propostas de licitantes (SEI nº 23555788)
- 15.2.2. Modelos de resumo para apresentação das propostas de licitantes (SEI nº 23555793)

### 15.3. Anexo C - Estudo técnico preliminar da contratação

- 15.3.1. Estudo técnico preliminar da contratação (SEI nº 23325209)

### 15.4. Anexo D - Mapa de riscos da contratação

- 15.4.1. Mapa de riscos da contratação (SEI nº 23325631)

### 15.5. Anexo E - Termo de aprovação do PATO

- 15.5.1. Termo de Aprovação - PATO (SEI nº 23554100)



Documento assinado eletronicamente por **Luiz Antonio Ehret Garcia, Superintendente Regional no Estado do Tocantins**, em 12/02/2026, às 14:04, conforme horário oficial de Brasília, com fundamento no art. 4º, § 3º, do [Decreto nº 10.543, de 13 de novembro de 2020](#).



Documento assinado eletronicamente por **Rômulo do Carmo Ferreira Neto, Analista em Infraestrutura de Transportes**, em 12/02/2026, às 14:53, conforme horário oficial de Brasília, com fundamento no art. 4º, § 3º, do [Decreto nº 10.543, de 13 de novembro de 2020](#).



A autenticidade deste documento pode ser conferida no site [https://sei.dnit.gov.br/sei/controlador\\_externo.php?acao=documento\\_conferir&id\\_orgao\\_acesso\\_externo=0](https://sei.dnit.gov.br/sei/controlador_externo.php?acao=documento_conferir&id_orgao_acesso_externo=0), informando o código verificador **23837804** e o código CRC **B2177A84**.

Referência: Processo nº 50623.002134/2025-72

SEI nº 23837804



MINISTÉRIO DOS  
TRANSPORTES



Quadra 103 Sul, ACSO 01, Conjunto 01, Avenida JK, Lote 41-A, Edifício JK Business Center 19º andar  
CEP 77015-012  
Palmas/TO | 061 2109-3950

# MINUTA

MODELO DE TERMO DE CONTRATO  
Lei nº 14.133, de 1º de abril de 2021  
OBRAS E SERVIÇOS DE ENGENHARIA - LICITAÇÃO

Comentário [A1]: **ORIENTAÇÕES PARA USO DO MODELO - LITURA OBRIGATÓRIA**

**1) O presente modelo de Contrato procura fornecer um ponto de partida para a definição do objeto e condições da contratação. As cláusulas contidas nos modelos de minuta contratual, ao contrário do TR, foram feitas para sofrerem poucas alterações. No entanto, havendo a necessidade de modificações, remanesce plenamente possível assim proceder.**

**2) A redação em preto consiste no que se espera ser invariável. Ela até pode sofrer modificações a depender do caso concreto, mas a diferença é que não são disposições feitas para variar. Por essa razão, quaisquer modificações nas partes em preto, sem marcação de itálico, devem necessariamente ser justificadas nos autos, sem prejuízo de eventual consulta ao órgão de assessoramento jurídico respectivo, a depender da matéria.**

**3) Os itens deste modelo destacados em vermelho itálico devem ser preenchidos ou adotados pelo órgão ou entidade pública contratante segundo critérios de oportunidade e conveniência, de acordo com as peculiaridades do objeto e cuidando-se para que sejam reproduzidas as mesmas definições nos demais instrumentos da contratação (minuta do Edital, se for o caso, e minuta de Termo de Referência), para que não conflitem. São previsões feitas para variarem. Eventuais justificativas podem ser exigidas a depender do caso.**

**4) Alguns itens receberam notas explicativas, destacadas para compreensão do agente ou setor responsável pela elaboração da Minuta Contratual, que deverão ser devidamente suprimidas ao se finalizar o documento na versão original.**

**5) Recomenda-se indicar no processo a versão (mês e ano) utilizada para elaboração da minuta, em especial ao encaminhar o feito para análise jurídica. Tal informação consta no rodapé do documento. Essa indicação pode ocorrer expressamente no despacho de encaminhamento ou mantendo-se o rodapé na minuta encaminhada, conforme o caso. É um dado importante já que indica qual o parâmetro a ser utilizado na checagem.**

**6) O registro das atualizações feitas (Nota de Atualização) em cada versão pode ser obtido na página principal dos modelos de licitações e contratos no sítio eletrônico da AGU. Quaisquer sugestões de alteração poderão ser encaminhadas ao e-mail: [cpu.modeloscontratacao@agu.gov.br](mailto:cpu.modeloscontratacao@agu.gov.br)**

**7) Este modelo poderá ser adotado por todos os entes federados, conforme estabelece o inciso IV do art. 19 da Lei nº 14.133, de 1º de abril de 2021, com a realização das adequações eventualmente necessárias, sobretudo em virtude da possível existência de normas locais específicas, que poderão ser consideradas no caso concreto.**



**DEPARTAMENTO NACIONAL DE INFRAESTRUTURA DE TRANSPORTES**

**\* MINUTA DE DOCUMENTO**

**MINUTA DE TERMO DE CONTRATO ADMINISTRATIVO Nº XXXX/2026-23.**

**TERMO DE CONTRATO Nº XXXX/2026-23, QUE ENTRE SI FAZEM O DEPARTAMENTO NACIONAL DE INFRAESTRUTURA DE TRANSPORTES - DNIT E A EMPRESA ....., SOB A JURISDIÇÃO DA SUPERINTENDÊNCIA REGIONAL DO DNIT NO ESTADO DO TOCANTINS.**

O DEPARTAMENTO NACIONAL DE INFRAESTRUTURA DE TRANSPORTES/SUPERINTENDÊNCIA REGIONAL DO DNIT NO ESTADO DO TOCANTINS, com sede na Quadra 103 Sul, ACSO 01, Conj. 01 - Avenida JK, Lt: 41-A, Plano Diretor Sul, Edifício JK Business - 18º Andar, CEP: 77.015-012, na cidade de Palmas/Estado TO, inscrito no CNPJ sob o nº 04.892.707/0009-68, neste ato representado pelo Superintendente o Senhor **LUIZ ANTÔNIO EHRET GARCIA**, nomeado por meio da Portaria nº 340, de 29/04/2025, publicada no DOU em 30/04/2025, seção 2, página 88, e em conformidade com as atribuições que lhe foram delegadas pela Portaria nº 769, de 31/01/2025, publicada no DOU, na Seção 1, página 69 a 70 em 04/02/2025 portador da Matrícula Funcional nº 3173-9, doravante denominado CONTRATANTE, e a empresa ....., inscrita no CNPJ/MF sob o nº ....., sediada na ....., doravante designado CONTRATADO, neste ato representado(a) por ..... (nome e função no contratado), conforme atos constitutivos da empresa **OU** procuração apresentada nos autos, tendo em vista o que consta no Processo nº 50623.002134/2025-72 e em observância às disposições da [Lei nº 14.133, de 1º de abril de 2021](#), e demais legislação aplicável, resolvem celebrar o presente Termo de Contrato, decorrente do **Pregão Eletrônico nº. 90059/2026-23**, mediante as cláusulas e condições a seguir enunciadas.

**1. CLÁUSULA PRIMEIRA - OBJETO (ART. 92, I E II)**

1.1. O objeto do presente instrumento é a Contratação de Empresa Especializada para Execução dos serviços necessários de Manutenção Rodoviária (Conservação/Recuperação) de Rodovias impactadas com desvio de tráfego decorrente do bloqueio total do tráfego no km 0,00 da BR-226/TO, sobre jurisdição da Superintendência Regional do DNIT no Estado do Tocantins, no âmbito do Plano Anual de Trabalho e Orçamento - PATO, nas condições estabelecidas no Termo de Referência.

1.2. Objeto da contratação:

LOTE	CATMAT/ CATSER	ESPECIFICAÇÃO	UNIDADE	QUANTIDADE	VALOR UNITÁRIO MÁXIMO	VALOR TOTAL
ÚNICO	22896	Contratação de Empresa Especializada para Execução dos serviços necessários de Manutenção Rodoviária (Conservação/Recuperação) de Rodovias impactadas com desvio de tráfego decorrente do bloqueio total do tráfego no km 0,00 da BR-226/TO, na forma do Plano Anual de Trabalho e Orçamento - PATO.	Serviço	01	R\$	R\$

1.3. Vinculam esta contratação, independentemente de transcrição:

1.3.1. O Termo de Referência;

1.3.2. O Edital da Licitação;



- 1.3.3. A Proposta do CONTRATADO;
- 1.3.4. Eventuais anexos dos documentos supracitados.
- 1.4. O regime de execução é o de empreitada por **preço unitário**.

## **2. CLÁUSULA SEGUNDA - VIGÊNCIA E PRORROGAÇÃO**

- 2.1. O prazo de vigência do contrato é de **455 (quatrocentos e cinquenta e cinco) dias consecutivos**, sendo que o marco inicial de contagem da vigência será a assinatura do contrato, ainda que anterior ou posterior à publicação do extrato no Diário Oficial da União, de que trata o art. 94, caput, da [Lei nº 14.133 de 2021](#). O cômputo se dará pelo sistema data-a-data, conforme recomendação presente no Ofício n. 00012/2020/GABINETE/PFE-DNIT/PGF/AGU.
- 2.2. O prazo de execução da contratação é de **365 (trezentos e sessenta e cinco) dias consecutivos, prorrogável por até 120 (cento e vinte) meses**, na forma dos artigos 106 e 107 da [Lei nº 14.133 de 2021](#).
- 2.3. O marco inicial da contagem da execução será da **“Ordem de Início de Serviço”**.
- 2.4. Em virtude das concessões de Rodovias Federais que estão sendo planejadas pelo Governo Federal, o contrato poderá ser rescindido ou ter segmentos suprimidos por interesse da Administração antes do prazo de encerramento previsto, sem direito a qualquer tipo de reivindicação pela empresa contratada e sem qualquer ônus ao DNIT.
- 2.5. A prorrogação de contrato deverá ser promovida mediante celebração de termo aditivo.

## **3. CLÁUSULA TERCEIRA - MODELOS DE EXECUÇÃO E GESTÃO CONTRATUAIS (ART. 92, IV, VII E XVIII)**

- 3.1. O regime de execução contratual, os modelos de gestão e de execução, assim como os prazos e condições de conclusão, entrega, observação e recebimento do objeto constam no **Termo de Referência**, anexo a este Contrato.

## **4. CLÁUSULA QUARTA - SUBCONTRATAÇÃO**

- 4.1. É admitida a subcontratação, caso previamente aprovada pela Superintendência Regional do DNIT no Estado do Tocantins, em regime de responsabilidade solidária, sem prejuízo das responsabilidades contratuais e legais, desde que não contemplem os serviços exigidos na habilitação do presente Termo de Referência, restrita, contudo, ao percentual máximo de **30% (trinta por cento)** do valor contratado (art. 122, da [Lei nº 14.133 de 2021](#)). (Obs.: o §2º do art. 122 da [Lei nº 14.133 de 2021](#) será regulamentado por Decreto, enquanto isso, o regulamento ou contrato pode prever as regras e condições para a subcontratação).
- 4.2. Em qualquer hipótese de subcontratação, permanece a responsabilidade integral da CONTRATADA pela perfeita execução contratual, cabendo-lhe realizar a supervisão e coordenação das atividades da subcontratada, bem como responder perante a Contratante pelo rigoroso cumprimento das obrigações contratuais correspondentes ao objeto da subcontratação.
- 4.3. A relação que se estabelece na assinatura do contrato é exclusivamente entre o DNIT e a CONTRATADA, não havendo qualquer vínculo ou relação de nenhuma espécie entre a Autarquia e a subcontratada, inclusive no que diz respeito a medição e pagamento direto a subcontratada.
- 4.4. A CONTRATADA ao requerer autorização para subcontratação de parte dos serviços, deverá comprovar perante a Administração a regularidade jurídico/fiscal e trabalhista de sua subcontratada, respondendo, solidariamente com esta, pelo inadimplemento destas quando relacionadas com o objeto do contrato.
- 4.5. A CONTRATADA responsabiliza-se pela padronização, compatibilidade, gerenciamento centralizado e qualidade da subcontratação.
- 4.6. As empresas subcontratadas também devem comprovar, perante o DNIT que estão em situação regular, fiscal e previdenciária e que entre seus diretores, responsáveis técnicos ou sócios não constam funcionários, empregados ou ocupantes de cargo comissionado no DNIT.

## **5. CLÁUSULA QUINTA - PREÇO**

- 5.1. O valor total da contratação é de **R\$ xxxxxxxxxxxx.**
- 5.2. No valor acima estão incluídas todas as despesas ordinárias diretas e indiretas decorrentes da execução do objeto, inclusive tributos e/ou impostos, encargos sociais,

trabalhistas, previdenciários, fiscais e comerciais incidentes, taxa de administração, frete, seguro e outros necessários ao cumprimento integral do objeto da contratação.

5.2.1. Não estão incluídas nas planilhas de custos e na formação do preço disposições contidas em Acordo, Convenção, Dissídio Coletivo de Trabalho ou equivalentes das categorias abrangidas pelo contrato que tratem de pagamento de participação dos trabalhadores nos lucros ou resultados do Contratado, na forma do art. 3º da Lei nº 10.101, de 19 de dezembro de 2000.

## **6. CLÁUSULA SEXTA - PAGAMENTO (ART. 92, V E VI)**

6.1. O prazo para pagamento ao contratado e demais condições a ele referentes encontram-se definidos no Termo de Referência, anexo a este Contrato.

6.1.1. A Nota Fiscal/Fatura deverá estar devidamente acompanhada das respectivas comprovações de regularidade para com os encargos previdenciários, trabalhistas e fiscais.

6.1.2. O pagamento mensal fica condicionado a comprovação do pagamento das obrigações trabalhistas, previdenciárias e para com o Fundo de Garantia do Tempo de Serviço – FGTS pela contratada relativas aos empregados que tenham participado da execução dos serviços contratados.

6.1.3. Para que ocorra o pagamento, o Contratado deverá entregar à fiscalização do contrato, via peticionamento eletrônico no SEI, toda a documentação comprobatória da execução dos serviços com anuência expressa da empresa supervisora, se esta existir no acompanhamento do contrato ou justificativa quanto à falta de manifestação da empresa supervisora;

6.1.4. O processo de pagamento deverá ser integralmente instruído pela fiscalização do contrato até o 5º (quinto) dia útil a partir do término do período da medição, desde que todos os documentos de responsabilidade do Contratado sejam entregues em tempo hábil;

6.1.5. O pagamento será creditado em nome do Contratado, mediante ordem bancária em conta corrente por ele indicado, uma vez satisfeitas as condições previstas neste contrato, no edital e nos normativos do DNIT, após a execução do objeto, no prazo de até 30 (trinta) dias, contados a partir da data da medição efetuada.

6.1.6. O prazo acima será suspenso caso seja verificado alguma inconformidade na documentação apresentada pelo Contratado, devendo a fiscalização notificá-lo formalmente para imediata regularização;

6.1.6.1. Regularizada a documentação pelo Contratado, o prazo volta a correr de onde parou;

6.2. Os valores a serem pagos, no caso de ocorrer atraso na data prevista deverão ser atualizados financeiramente, desde que o Contratado não tenha dado causa ao atraso, conforme o disposto no item 5 do Anexo XI da IN SEGES/MP nº 5, de 26 de maio 2017, após decorridos 30 dias contados a partir da data da medição efetuada.

6.3. O setor responsável pelo pagamento deverá efetuá-lo em **30 dias** após a assinatura da nota fiscal pelo fiscal e pelo representante legal da contratada. O prazo será interrompido em qualquer das fases da medição caso a fiscalização encontre qualquer inconformidade na documentação apresentada pela empresa, devendo a fiscalização sempre notificar formalmente a contratada sobre as incorreções verificadas.

## **7. CLÁUSULA SÉTIMA - REAJUSTE/REPACTUAÇÃO (ART. 92, V)**

7.1. Os preços contratuais, em Reais, poderão ser reajustados pelos Índices utilizados pelo DNIT, para o Setor Rodoviário, apurados e fornecidos pela Fundação Getúlio Vargas, de acordo com a [Instrução Normativa nº 1, de 24 de janeiro de 2023](#), ou outra que vier a substituí-la, após decorrido 01 (um) ano **da data-base do orçamento preestabelecido no Edital**, nos termos do art. 3.º, §1.º, da [Lei n.º 10.192 de 2001](#), sendo o índice inicial referente ao mês do Orçamento do **DNIT (SICRO, mês-base Julho/2025 para o estado do Tocantins)**.

7.2. No caso de atraso ou não divulgação do índice de reajustamento, o CONTRATANTE pagará à CONTRATADA a importância calculada pela última variação conhecida, liquidando a diferença correspondente tão logo seja divulgado o índice definitivo.

7.3. Nas aferições finais, o índice utilizado para reajuste será, obrigatoriamente, o definitivo.

- 7.4. Caso o índice estabelecido para reajustamento venha a ser extinto ou de qualquer forma não possa mais ser utilizado, será adotado, em substituição, o que vier a ser determinado pela legislação então em vigor.
- 7.5. Na ausência de previsão legal quanto ao índice substituto, as partes elegerão novo índice oficial, para reajustamento do preço do valor remanescente, por meio de termo aditivo.
- 7.6. O reajuste será realizado por apostilamento.
- 7.7. Não se admitirá como encargo financeiro juros, despesas bancárias e ônus semelhantes.
- 7.8. O valor da parcela de reajustamento deverá ser calculado conforme regra definida a seguir.

$$R = V (I_i - I_o) / I_o$$

Sendo:

R = Valor da parcela de reajustamento a ser calculada

I<sub>o</sub> = Índice de preço verificado no mês-base do orçamento do DNIT

I<sub>i</sub> = Índice de preço referente ao mês de reajustamento

V = Valor, a preços iniciais, da parcela do contrato ou serviço a ser reajustado

- 7.9. As misturas comerciais serão reajustadas através de índices de reajustamentos compostos, levando-se em consideração a participação do ligante presente na composição da mistura asfáltica, calculada por meio de média ponderada de seus custos associados, nos moldes do Anexo IV da [Resolução DNIT nº 13, de 02 de junho de 2021](#).

## **8. CLÁUSULA OITAVA - OBRIGAÇÕES DO CONTRATANTE (ART. 92, X, XI E XIV)**

- 8.1. Exigir o cumprimento de todas as obrigações assumidas pelo Contratado, de acordo com o contrato e seus anexos;
- 8.2. Receber o objeto no prazo e condições estabelecidas no Termo de Referência;
- 8.3. Notificar o CONTRATADO por escrito, sobre vícios, defeitos incorreções, imperfeições, falhas ou irregularidades verificadas na execução do objeto contratual, fixando prazo para que seja substituído, reparado ou corrigido, total ou parcialmente, às suas expensas, certificando-se de que as soluções por ele propostas sejam as mais adequadas;
- 8.4. Acompanhar e fiscalizar a execução do contrato e o cumprimento das obrigações pelo CONTRATADO;
- 8.5. Comunicar a empresa para emissão de Nota Fiscal no que se refere à parcela incontroversa da execução do objeto, para efeito de liquidação e pagamento, quando houver controvérsia sobre a execução do objeto, quanto à dimensão, qualidade e quantidade, conforme o [art. 143 da Lei nº 14.133, de 2021](#);
- 8.6. Efetuar o pagamento ao CONTRATADO do valor correspondente à execução do objeto, no prazo, forma e condições estabelecidos no presente Contrato e no Termo de Referência;
- 8.7. Aplicar ao CONTRATADO as sanções previstas na lei e neste Contrato;
- 8.7.1. Não praticar atos de ingerência na administração do CONTRATADO, tais como:
- 8.7.2. indicar pessoas expressamente nominadas para executar direta ou indiretamente o objeto CONTRATADO;
- 8.7.3. fixar salário inferior ao definido em lei ou em ato normativo a ser pago pelo CONTRATADO;
- 8.7.4. estabelecer vínculo de subordinação com funcionário do CONTRATADO;
- 8.7.5. definir forma de pagamento mediante exclusivo reembolso dos salários pagos;
- 8.7.6. demandar a funcionário do CONTRATADO a execução de tarefas fora do escopo do objeto da contratação; e
- 8.7.7. prever exigências que constituam intervenção indevida da Administração na gestão interna do CONTRATADO.
- 8.8. Cientificar o órgão de representação judicial da Advocacia-Geral da União para

adoção das medidas cabíveis quando do descumprimento de obrigações pelo CONTRATADO;

8.9. Explicitamente emitir decisão sobre todas as solicitações e reclamações relacionadas à execução do presente Contrato, ressalvados os requerimentos manifestamente impertinentes, meramente protelatórios ou de nenhum interesse para a boa execução do ajuste.

8.9.1. A Administração terá o prazo de **1 (um) mês**, a contar da data do protocolo do requerimento para decidir, admitida a prorrogação motivada, por igual período.

8.10. Responder eventuais pedidos de reestabelecimento do equilíbrio econômico-financeiro feitos pelo CONTRATADO no prazo máximo de **1 (um) mês**.

8.11. Notificar os emitentes das garantias quanto ao início de processo administrativo para apuração de descumprimento de cláusulas contratuais.

8.12. Comunicar o CONTRATADO na hipótese de posterior alteração do projeto pelo Contratante, no caso [do art. 93, §2º, da Lei nº 14.133, de 2021](#).

8.13. Fornecer por escrito as informações necessárias para o desenvolvimento dos serviços objeto do contrato.

8.14. Realizar avaliações periódicas da qualidade dos serviços, após seu recebimento.

8.15. Assegurar que o ambiente de trabalho, inclusive seus equipamentos e instalações, apresentem condições adequadas ao cumprimento, pelo Contratado, das normas de segurança e saúde no trabalho, quando o serviço for executado em suas dependências, ou em local por ela designado.

8.16. Previamente à expedição da ordem de serviço, verificar pendências, liberar áreas e/ou adotar providências cabíveis para a regularidade do início da sua execução.

8.17. Exigir do CONTRATADO que providencie a seguinte documentação como condição indispensável para o recebimento definitivo de objeto, quando for o caso:

8.17.1. "As built", elaborado pelo responsável por sua execução;

8.17.2. Comprovação das ligações definitivas de energia, água, telefone e gás;

8.17.3. Laudo de vistoria do corpo de bombeiros aprovando o serviço;

8.17.4. Carta "habite-se", emitida pela prefeitura; e

8.17.5. Certidão negativa de débitos previdenciários específica para o registro da obra junto ao Cartório de Registro de Imóveis;

8.18. Arquivar, entre outros documentos, de projetos, "as built", especificações técnicas, orçamentos, termos de recebimento, contratos e aditamentos, relatórios de inspeções técnicas após o recebimento do serviço e notificações expedidas.

8.19. A unidade fiscalizadora do contrato terá **05 (cinco) dias úteis** para realizar a vistoria e autorizar a contratada a emitir a nota fiscal, que deverá ser subscrita pelo fiscal e representante legal da contratada sendo, posteriormente, remetida a medição ao setor responsável pelo pagamento.

8.20. A Administração não responderá por qualquer compromissos assumidos pelo CONTRATADO com terceiros, ainda que vinculados à execução do contrato, bem como por qualquer dano causado a terceiros em decorrência de ato do CONTRATADO, de seus empregados, prepostos ou subordinados.

## **9. CLÁUSULA NONA - OBRIGAÇÕES DO CONTRATADO ( [ART. 92, XIV, XVI E XVII](#))**

9.1. O Contratado deve cumprir todas as obrigações constantes deste Contrato e em seus anexos, assumindo como exclusivamente seus os riscos e as despesas decorrentes da boa e perfeita execução do objeto, observando, ainda, as obrigações a seguir dispostas:

9.2. Atender às determinações regulares emitidas pelo fiscal ou gestor do contrato ou autoridade superior e prestar todo esclarecimento ou informação por eles solicitados;

9.3. Reparar, corrigir, remover, reconstruir ou substituir, às suas expensas, no total ou em parte, no prazo fixado pelo fiscal do contrato, os serviços nos quais se verificarem vícios, defeitos ou incorreções resultantes da execução ou dos materiais empregados;



9.4. Responsabilizar-se pelos vícios e danos decorrentes da execução do objeto, de acordo com o [Código de Defesa do Consumidor \(Lei nº 8.078, de 1990\)](#), bem como por todo e qualquer dano causado à Administração ou terceiros, não reduzindo essa responsabilidade a fiscalização ou o acompanhamento da execução contratual pelo Contratante, que ficará autorizado a descontar dos pagamentos devidos ou da garantia, caso exigida no edital, o valor correspondente aos danos sofridos;

9.5. Quando não for possível a verificação da regularidade no Sistema de Cadastro de Fornecedores - SICAF, o CONTRATADO deverá entregar ao setor responsável pela fiscalização do contrato, até o dia trinta do mês seguinte ao da prestação dos serviços, os seguintes documentos:

9.5.1. prova de regularidade relativa à Seguridade Social;

9.5.2. certidão conjunta relativa aos tributos federais e à Dívida Ativa da União;

9.5.3. certidões que comprovem a regularidade perante a Fazenda Municipal ou Distrital do domicílio ou sede do CONTRATADO;

9.5.4. Certidão de Regularidade do FGTS - CRF; e

9.5.5. Certidão Negativa de Débitos Trabalhistas - CNDT;

9.6. Responsabilizar-se pelo cumprimento das obrigações previstas em Acordo, Convenção, Dissídio Coletivo de Trabalho ou equivalentes das categorias abrangidas pelo contrato, por todas as obrigações trabalhistas, sociais, previdenciárias, tributárias e as demais previstas em legislação específica, cuja inadimplência não transfere a responsabilidade ao Contratante e não poderá onerar o objeto do contrato;

9.7. Comunicar ao Fiscal do contrato tempestivamente, observada a urgência da situação, qualquer ocorrência anormal ou acidente que se verifique no local da execução do objeto contratual, não ultrapassando o prazo de **24 (vinte e quatro) horas**;

9.8. Paralisar, por determinação do Contratante, qualquer atividade que não esteja sendo executada de acordo com a boa técnica ou que ponha em risco a segurança de pessoas ou bens de terceiros;

9.9. Manter durante toda a vigência do contrato, em compatibilidade com as obrigações assumidas, todas as condições exigidas para habilitação na licitação;

9.10. Cumprir, durante todo o período de execução do contrato, a reserva de cargos prevista em lei para pessoa com deficiência, para reabilitado da Previdência Social ou para aprendiz, bem como as reservas de cargos previstas na legislação ([art. 116](#));

9.11. Comprovar a reserva de cargos a que se refere a cláusula acima, no prazo fixado pelo fiscal do contrato, com a indicação dos empregados que preencheram as referidas vagas ([art. 116, parágrafo único](#));

9.12. Guardar sigilo sobre todas as informações obtidas em decorrência do cumprimento do contrato;

9.13. Arcar com o ônus decorrente de eventual equívoco no dimensionamento dos quantitativos de sua proposta, inclusive quanto aos custos variáveis decorrentes de fatores futuros e incertos, devendo complementá-los, caso o previsto inicialmente em sua proposta não seja satisfatório para o atendimento do objeto da contratação, exceto quando ocorrer algum dos eventos arrolados no [art. 124, II, d, da Lei nº 14.133, de 2021](#);

9.14. Cumprir, além dos postulados legais vigentes de âmbito federal, estadual ou municipal, as normas de segurança do CONTRATANTE;

9.15. Alocar os empregados necessários ao perfeito cumprimento das cláusulas deste contrato, com habilitação e conhecimento adequados, fornecendo os materiais, equipamentos, ferramentas e utensílios demandados, cuja quantidade, qualidade e tecnologia deverão atender às recomendações de boa técnica e a legislação de regência;

9.16. Prestar os serviços dentro dos parâmetros e rotinas estabelecidos;

9.17. Fornecer todos os materiais, equipamentos, ferramentas e utensílios demandados, em quantidade, qualidade e tecnologia adequadas, com a observância às recomendações aceitas pela boa técnica, normas e legislação de regência;

9.18. Conduzir os trabalhos com estrita observância às normas da legislação pertinente,

cumprindo as determinações dos Poderes Públicos, mantendo sempre limpo o local dos serviços e nas melhores condições de segurança, higiene e disciplina;

9.19. Submeter previamente, por escrito, ao CONTRATANTE, para análise e aprovação, quaisquer mudanças nos métodos executivos que fujam às especificações do memorial descritivo ou instrumento congênere;

9.20. Cumprir as normas de proteção ao trabalho, inclusive aquelas relativas à segurança e à saúde no trabalho;

9.21. Não submeter os trabalhadores a condições degradantes de trabalho, jornadas exaustivas, servidão por dívida ou trabalhos forçados;

9.22. Não permitir a utilização de qualquer trabalho do menor de dezesseis anos de idade, exceto na condição de aprendiz para os maiores de quatorze anos, observada a legislação pertinente;

9.23. Não submeter o menor de dezoito anos de idade à realização de trabalho noturno e em condições perigosas e insalubres e à realização de atividades constantes na Lista de Piores Formas de Trabalho infantil, aprovada pelo Decreto nº 6.481, de 12 de junho de 2008;

9.24. Receber e dar o tratamento adequado a denúncias de discriminação, violência e assédio no ambiente de trabalho;

9.25. Manter preposto aceito pela Administração no local da obra ou do serviço para representá-lo na execução do contrato.

9.25.1. A indicação ou a manutenção do preposto da empresa poderá ser recusada pelo órgão ou entidade, desde que devidamente justificada, devendo a empresa designar outro para o exercício da atividade.

9.26. Não contratar, durante a vigência do contrato, cônjuge, companheiro ou parente em linha reta, colateral ou por afinidade, até o terceiro grau, de dirigente do CONTRATANTE ou do fiscal ou gestor do contrato, nos termos do [artigo 48, parágrafo único, da Lei nº 14.133, de 2021](#);

9.27. Prestar todo esclarecimento ou informação solicitada pelo CONTRATANTE ou por seus prepostos, garantindo-lhes o acesso, a qualquer tempo, ao local dos trabalhos, bem como aos documentos relativos à execução do contrato;

9.28. Promover a guarda, manutenção e vigilância de materiais, ferramentas, e tudo o que for necessário à execução do objeto, durante a vigência do contrato;

9.29. Assegurar aos seus trabalhadores ambiente de trabalho e instalações, e tudo o que for necessário à execução do objeto, durante a vigência do contrato;

9.30. Fornecer equipamentos de proteção individual (EPI) e equipamentos de proteção coletiva (EPC), quando for o caso;

9.31. Atender às determinações regulares emitidas pelo fiscal do contrato ou autoridade superior ([art. 137, II](#));

9.32. Efetuar comunicação ao Contratante, assim que tiver ciência da impossibilidade de realização ou finalização do serviço no prazo estabelecido, para adoção de ações de contingência cabíveis;

9.33. O Contratado deverá observar o estabelecido na Instrução Normativa DNIT nº 19, de 28 de abril de 2021, que estabelece os procedimentos na gestão de contratos com empresas inscritas no Sistema de Cadastramento Unificado de Fornecedores – SICAF.

9.34. Fornecer, sempre que solicitados pelo Contratante, os comprovantes do cumprimento das obrigações trabalhistas, previdenciárias, do Fundo de Garantia do Tempo de Serviço - FGTS, em especial ao pagamento dos salários e demais benefícios trabalhistas dos empregados colocados à disposição da Contratante;

9.35. A ausência da documentação pertinente ou da comprovação do cumprimento das obrigações trabalhistas, previdenciárias e relativas ao FGTS implicará a retenção do pagamento da fatura mensal, em valor proporcional ao inadimplemento, mediante prévia comunicação, até que a situação seja regularizada, sem prejuízo das demais sanções cabíveis.

9.35.1. Ultrapassado o prazo de 15 (quinze) dias, contados na comunicação mencionada no subitem anterior, sem a regularização da falta, a Administração poderá efetuar o pagamento

das obrigações diretamente aos empregados do Contratado que tenham participado da execução dos serviços objeto do contrato, sem prejuízo das demais sanções cabíveis.

9.35.2. O sindicato representante da categoria do trabalhador deverá ser notificado pelo Contratante para acompanhar o pagamento das respectivas verbas.

9.35.3. Tais pagamentos não configuram vínculo empregatício ou implicam a assunção de responsabilidade por quaisquer obrigações dele decorrentes entre o Contratante e os empregados do Contratado.

9.36. Observar as cláusulas assecuratórias de direitos trabalhistas disposto na Instrução Normativa nº 6, de 6 de julho de 2018, da Secretaria de Gestão do Ministério do Planejamento, Desenvolvimento e Gestão;

9.37. Paralisar, por determinação do Contratante, qualquer atividade que não esteja sendo executada de acordo com a boa técnica ou que ponha em risco a segurança de pessoas ou bens de terceiros;

9.38. Garantir o acesso do CONTRATANTE, a qualquer tempo, ao local dos trabalhos, bem como aos documentos relativos à execução do contrato;

9.39. Promover a organização técnica e administrativa dos serviços, de modo a conduzi-los eficaz e eficientemente, de acordo com os documentos e especificações que entregam o Termo de Referência, no prazo determinado;

9.40. Instruir seus empregados quanto à necessidade de acatar as Normas Internas da Administração;

9.41. Instruir seus empregados a respeito das atividades a serem desempenhadas, alertando-os a não executarem atividades não abrangidas pelo contrato, devendo o CONTRATADO relatar ao CONTRATANTE toda e qualquer ocorrência neste sentido, a fim de evitar desvio de função;

9.42. Efetuar comunicação ao CONTRATANTE, assim que tiver ciência da impossibilidade de realização ou finalização do serviço no prazo estabelecido, para adoção de ações de contingência cabíveis.

9.43. Manter os empregados nos horários predeterminados pelo CONTRATANTE;

9.44. Apresentar os empregados devidamente identificados por meio de crachá;

9.45. Apresentar ao CONTRATANTE, quando for o caso, a relação nominal dos empregados que adentrarão no órgão para a execução do serviço;

9.46. Observar os preceitos da legislação sobre a jornada de trabalho, conforme a categoria profissional;

9.47. Atender às solicitações do CONTRATANTE quanto à substituição dos empregados alocados, no prazo fixado pela fiscalização do contrato, nos casos em que ficar constatado descumprimento das obrigações relativas à execução do serviço, conforme descrito nas especificações do objeto;

9.48. Instruir os seus empregados, quanto à prevenção de incêndios nas áreas do CONTRATANTE;

9.49. Adotar as providências e precauções necessárias, inclusive consulta nos respectivos órgãos, se necessário for, a fim de que não venham a ser danificadas as redes hidrossanitárias, elétricas e de comunicação;

9.50. Estar registrada ou inscrita no Conselho Profissional competente, conforme as áreas de atuação previstas no Termo de Referência, em plena validade;

9.51. Obter junto aos órgãos competentes, conforme o caso, as licenças necessárias e demais documentos e autorizações exigíveis, na forma da legislação aplicável;

9.52. Elaborar o Diário de Obra, incluindo diariamente, pelo Engenheiro preposto responsável, as informações sobre o andamento do empreendimento, tais como, número de funcionários, de equipamentos, condições de trabalho, condições meteorológicas, serviços executados, registro de ocorrências e outros fatos relacionados, bem como os comunicados à Fiscalização e situação das atividades em relação ao cronograma previsto;

9.53. Refazer, às suas expensas, os trabalhos executados em desacordo com o estabelecido nas especificações, bem como substituir aqueles realizados com materiais

defeituosos ou com vício de construção, pelo prazo de 05 (cinco) anos, contado da data de emissão do Termo de Recebimento Definitivo;

9.54. Utilizar somente matéria-prima florestal procedente, nos termos do [artigo 11 do Decreto nº 5.975, de 2006](#), de:

9.54.1. manejo florestal, realizado por meio de Plano de Manejo Florestal Sustentável - PMFS devidamente aprovado pelo órgão competente do Sistema Nacional do Meio Ambiente - SISNAMA;

9.54.2. supressão da vegetação natural, devidamente autorizada pelo órgão competente do Sistema Nacional do Meio Ambiente - SISNAMA;

9.54.3. florestas plantadas; e

9.54.4. outras fontes de biomassa florestal, definidas em normas específicas do órgão ambiental competente;

9.55. Comprovar a procedência legal dos produtos ou subprodutos florestais utilizados em cada etapa da execução contratual, nos termos do [artigo 4º, inciso IX, da Instrução Normativa SLTI/MP nº 1, de 19/01/2010](#), por ocasião da respectiva medição, mediante a apresentação dos seguintes documentos, conforme o caso:

9.55.1. Cópias autenticadas das notas fiscais de aquisição dos produtos ou subprodutos florestais;

9.55.2. Cópia dos Comprovantes de Registro do fornecedor e do transportador dos produtos ou subprodutos florestais junto ao Cadastro Técnico Federal de Atividades Potencialmente Poluidoras ou Utilizadoras de Recursos Ambientais - CTF, mantido pelo IBAMA, quando tal inscrição for obrigatória, acompanhados dos respectivos Certificados de Regularidade válidos, conforme [artigo 17, inciso II, da Lei nº 6.938, de 1981](#), e [Instrução Normativa IBAMA nº 05, de 15/03/2014](#), e legislação correlata;

9.55.3. Documento de Origem Florestal - DOF, instituído pela [Portaria nº 253, de 18/08/2006](#), do Ministério do Meio Ambiente, e [Instrução Normativa IBAMA nº 21, de 24/12/2014](#), quando se tratar de produtos ou subprodutos florestais de origem nativa cujo transporte e armazenamento exijam a emissão de tal licença obrigatória; e

9.55.4. Caso os produtos ou subprodutos florestais utilizados na execução contratual tenham origem em Estado que possua documento de controle próprio, o Contratado deverá apresentá-lo, em complementação ao DOF, a fim de demonstrar a regularidade do transporte e armazenamento nos limites do território estadual.

9.56. Observar as diretrizes, critérios e procedimentos para a gestão dos resíduos da construção civil estabelecidos na Resolução nº 307, de 05/07/2002, com as alterações posteriores, do Conselho Nacional de Meio Ambiente - CONAMA, conforme [artigo 4º, §§ 2º e 3º, da Instrução Normativa SLTI/MP nº 1, de 19/01/2010](#), nos seguintes termos:

9.56.1. O gerenciamento dos resíduos originários da contratação deverá obedecer às diretrizes técnicas e procedimentos do Programa Municipal de Gerenciamento de Resíduos da Construção Civil, ou do Projeto de Gerenciamento de Resíduos da Construção Civil apresentado ao órgão competente, conforme o caso.

9.56.2. Nos termos dos [artigos 3º e 10º da Resolução CONAMA nº 307, de 05/07/2002](#), o Contratado deverá providenciar a destinação ambientalmente adequada dos resíduos da construção civil originários da contratação, obedecendo, no que couber, aos seguintes procedimentos:

9.56.2.1. resíduos Classe A (reutilizáveis ou recicláveis como agregados): deverão ser reutilizados ou reciclados na forma de agregados, ou encaminhados a aterros de resíduos classe A de preservação de material para usos futuros.

9.56.2.2. resíduos Classe B (recicláveis para outras destinações): deverão ser reutilizados, reciclados ou encaminhados a áreas de armazenamento temporário, sendo dispostos de modo a permitir a sua utilização ou reciclagem futura.

9.56.2.3. resíduos Classe C (para os quais não foram desenvolvidas tecnologias ou aplicações economicamente viáveis que permitam a sua reciclagem/recuperação): deverão ser armazenados, transportados e destinados em conformidade com as normas técnicas específicas.



9.56.2.4. resíduos Classe D (perigosos, contaminados ou prejudiciais à saúde): deverão ser armazenados, transportados, reutilizados e destinados em conformidade com as normas técnicas específicas.

9.56.3. Em nenhuma hipótese o CONTRATADO poderá dispor os resíduos originários da contratação em aterros de resíduos sólidos urbanos, áreas de "bota fora", encostas, corpos d'água, lotes vagos e áreas protegidas por Lei, bem como em áreas não licenciadas.

9.56.4. Para fins de fiscalização do fiel cumprimento do Programa Municipal de Gerenciamento de Resíduos da Construção Civil, ou do Projeto de Gerenciamento de Resíduos da Construção Civil, conforme o caso, o Contratado comprovará, sob pena de multa, que todos os resíduos removidos estão acompanhados de Controle de Transporte de Resíduos, em conformidade com as normas da Agência Brasileira de Normas Técnicas - ABNT, ABNT NBR ns. 15.112, 15.113, 15.114, 15.115 e 15.116, de 2004.

9.57. Observar as seguintes diretrizes de caráter ambiental:

9.57.1. Qualquer instalação, equipamento ou processo, situado em local fixo, que libere ou emita matéria para a atmosfera, por emissão pontual ou fugitiva, utilizado na execução contratual, deverá respeitar os limites máximos de emissão de poluentes admitidos na [Resolução CONAMA nº 382, de 26/12/2006](#), e legislação correlata, de acordo com o poluente e o tipo de fonte.

9.57.2. Na execução contratual, conforme o caso, a emissão de ruídos não poderá ultrapassar os níveis considerados aceitáveis pela Norma NBR-10.151 - Avaliação do Ruído em Áreas Habitadas visando o conforto da comunidade, da Associação Brasileira de Normas Técnicas - ABNT, ou aqueles estabelecidos na NBR-10.152 - Níveis de Ruído para conforto acústico, da Associação Brasileira de Normas Técnicas - ABNT, nos termos da [Resolução CONAMA nº 01, de 08/03/90](#), e legislação correlata.

9.58. Nos termos do [artigo 4º, § 3º, da Instrução Normativa SLTI/MP nº 1, de 19/01/2010](#), deverão ser utilizados, na execução contratual, agregados reciclados, sempre que existir a oferta de tais materiais, capacidade de suprimento e custo inferior em relação aos agregados naturais, inserindo-se na planilha de formação de preços os custos correspondentes.

9.59. Responder por qualquer acidente de trabalho na execução dos serviços, por uso indevido de patentes registradas em nome de terceiros, por danos resultantes de defeitos ou incorreções dos serviços ou dos bens do Contratante, de seus funcionários ou de terceiros, ainda que ocorridos em via pública junto ao serviço de engenharia;

9.60. Realizar, conforme o caso, por meio de laboratórios previamente aprovados pela fiscalização e sob suas custas, os testes, ensaios, exames e provas que lhe caibam necessárias ao controle de qualidade dos materiais, serviços e equipamentos a serem aplicados nos trabalhos, conforme procedimento previsto nas especificações;

9.61. Providenciar, conforme o caso, as ligações definitivas das utilidades previstas no projeto (água, esgoto, gás, energia elétrica, telefone etc.), bem como atuar junto aos órgãos federais, estaduais e municipais e concessionárias de serviços públicos para a obtenção de licenças e regularização dos serviços e atividades concluídas (ex.: Habite-se, Licença Ambiental de Operação etc.);

9.62. O CONTRATADO deverá notificar, formalmente e por escrito, o fiscal do contrato logo após a conclusão da parcela da obra, entregando toda a documentação exigida em normativos próprios, através de protocolo no Sistema SEI.

## **10. CLÁUSULA DÉCIMA - OBRIGAÇÕES PERTINENTES À LGPD**

10.1. As partes deverão cumprir a [Lei nº 13.709, de 14 de agosto de 2018 \(LGPD\)](#), quanto a todos os dados pessoais a que tenham acesso em razão do certame ou do contrato administrativo que eventualmente venha a ser firmado, a partir da apresentação da proposta no procedimento de contratação, independentemente de declaração ou de aceitação expressa.

10.2. Os dados obtidos somente poderão ser utilizados para as finalidades que justificaram seu acesso e de acordo com a boa-fé e com os princípios do [art. 6º da LGPD](#).

10.3. É vedado o compartilhamento com terceiros dos dados obtidos fora das hipóteses permitidas em Lei.

10.4. A Administração deverá ser informada no prazo de 5 (cinco) dias úteis sobre todos os contratos de suboperação firmados ou que venham a ser celebrados pelo Contratado.

10.5. Terminado o tratamento dos dados nos termos do [art. 15 da LGPD](#), é dever do Contratado eliminá-los, com exceção das hipóteses do [art. 16 da LGPD](#), incluindo aquelas em que houver necessidade de guarda de documentação para fins de comprovação do cumprimento de obrigações legais ou contratuais e somente enquanto não prescritas essas obrigações.

10.6. É dever do CONTRATADO orientar e treinar seus empregados sobre os deveres, requisitos e responsabilidades decorrentes da LGPD.

10.7. O CONTRATADO deverá exigir de suboperadores e subcontratados o cumprimento dos deveres da presente cláusula, permanecendo integralmente responsável por garantir sua observância.

10.8. O CONTRATANTE poderá realizar diligência para aferir o cumprimento dessa cláusula, devendo o Contratado atender prontamente eventuais pedidos de comprovação formulados.

10.9. O CONTRATADO deverá prestar, no prazo fixado pelo CONTRATANTE, prorrogável justificadamente, quaisquer informações acerca dos dados pessoais para cumprimento da LGPD, inclusive quanto a eventual descarte realizado.

10.10. Bancos de dados formados a partir de contratos administrativos, notadamente aqueles que se proponham a armazenar dados pessoais, devem ser mantidos em ambiente virtual controlado, com registro individual rastreável de tratamentos realizados ([LGPD, art. 37](#)), com cada acesso, data, horário e registro da finalidade, para efeito de responsabilização, em caso de eventuais omissões, desvios ou abusos.

10.10.1. Os referidos bancos de dados devem ser desenvolvidos em formato interoperável, a fim de garantir a reutilização desses dados pela Administração nas hipóteses previstas na LGPD.

10.11. O contrato está sujeito a ser alterado nos procedimentos pertinentes ao tratamento de dados pessoais, quando indicado pela autoridade competente, em especial a ANPD por meio de opiniões técnicas ou recomendações, editadas na forma da LGPD.

10.12. Os contratos e convênios de que trata o [§ 1º do art. 26 da LGPD](#) deverão ser comunicados à autoridade nacional.

## **11. CLÁUSULA DÉCIMA PRIMEIRA - GARANTIA DE EXECUÇÃO ([ART. 92, XII E XIII](#))**

11.1. O ADJUDICATÁRIO prestará garantia, no prazo de 10 (dez) dias, contado da assinatura do Contrato, no importe de 5% (cinco por cento) do valor contratado, em qualquer das modalidades adiante descritas, à sua escolha (art. 96 da [Lei nº 14.133 de 2021](#)):

I - caução em dinheiro ou em títulos da dívida pública emitidos sob a forma escritural, mediante registro em sistema centralizado de liquidação e de custódia autorizado pelo Banco Central do Brasil, e avaliados por seus valores econômicos, conforme definido pelo Ministério da Economia;

II - seguro-garantia;

III - fiança bancária emitida por banco ou instituição financeira devidamente autorizada a operar no País pelo Banco Central do Brasil.

11.1.1. No caso de opção pela modalidade "*I - caução em dinheiro*", o interessado deverá procurar a Tesouraria Central do DNIT, em Brasília/DF, para obter instruções de como efetuar-la.

11.1.2. No caso de caução com "*I - [...] Títulos da Dívida Pública*", estes deverão estar acompanhados de laudo de avaliação da Secretaria do Tesouro Nacional, no qual informe sobre a exequibilidade, valor e prazo de resgate, taxa de atualização, e condições de resgate.

11.1.3. Para a prestação de garantia na modalidade "*II - seguro-garantia*", o prazo será de 1 (um) mês, contado da data de homologação da licitação e anterior à assinatura do contrato (art. 96, §3º da [Lei nº 14.133 de 2021](#)) e dar-se-á mediante entrega da competente apólice emitida por entidade em funcionamento no País, e em nome do DNIT, cobrindo o risco de quebra do contrato, pelo prazo da duração do contrato, devendo a CONTRATADA providenciar sua prorrogação, por toda a duração do contrato, independente de notificação do DNIT/Sede, sob pena de rescisão contratual.

11.1.4. Caso a garantia se dê por "*III - fiança bancária*", esta deverá ser fornecida por um banco localizado no Brasil, a critério da LICITANTE, devendo a CONTRATADA providenciar sua

prorrogação, por toda a duração do contrato, independente de notificação do DNIT/Sede, sob pena de rescisão contratual.

11.2. A inobservância do prazo fixado para apresentação da garantia acarretará a aplicação de multa de 0,07% (sete centésimos por cento) do valor do contrato por dia de atraso, até o máximo de 2% (dois por cento).

11.3. O atraso superior a 25 (vinte e cinco dias) dias autoriza a Administração a promover a rescisão do contrato por descumprimento ou cumprimento irregular de suas cláusulas, conforme dispõe o art. 137, inciso I, da [Lei nº 14.133 de 2021](#).

11.4. Na hipótese de suspensão do contrato por ordem ou inadimplemento da Administração, o CONTRATADO ficará desobrigado de renovar a garantia ou de endossar a apólice de seguro até a ordem de reinício da execução, ou o adimplemento pela Administração (art. 96, §2º, da [Lei nº 14.133 de 2021](#)).

11.5. A validade da garantia, qualquer que seja a modalidade escolhida, deverá abranger um período de mais **90 (noventa) dias** após o término da vigência contratual, conforme o item 3.1 do ANEXO VII-F da [IN SEGES 05/2017](#);

11.6. A CONTRATADA é responsável pelos danos causados diretamente à Administração ou a terceiros, na forma do art. 120, da [Lei nº 14.133 de 2021](#); pelos encargos trabalhistas, previdenciários, fiscais e comerciais resultantes da execução do contrato.

11.6.1. A inadimplência do contratado ou do subcontratado com referência aos encargos trabalhistas, fiscais e comerciais não transfere ao DNIT a responsabilidade sobre o seu pagamento, nem poderá onerar objeto do contrato ou restringir a regularização e o uso das obras e edificações, inclusive, perante o registro de imóveis, consoante o disposto no § 1º do art. 121, da [Lei nº 14.133 de 2021](#).

11.7. A garantia assegurará, qualquer que seja a modalidade escolhida, o pagamento de obrigações trabalhistas e previdenciárias de qualquer natureza, não adimplidas pela CONTRATADA. Assim, caso opte pela modalidade seguro-garantia, é obrigatório que o ADJUDICATÁRIO contrate a Cobertura Adicional de Ações Trabalhistas e Previdenciárias no valor correspondente a 5% (cinco por cento) do valor do contrato.

11.8. A garantia será liberada de acordo com as condições previstas no Edital.

## **12. CLÁUSULA DÉCIMA SEGUNDA - INFRAÇÕES E SANÇÕES ADMINISTRATIVAS )**

12.1. Comete infração administrativa, nos termos da [Lei nº 14.133, de 2021](#), o contratado que:

- a) der causa à inexecução parcial do contrato;
- b) der causa à inexecução parcial do contrato que cause grave dano à Administração ou ao funcionamento dos serviços públicos ou ao interesse coletivo;
- c) der causa à inexecução total do contrato;
- d) ensejar o retardamento da execução ou da entrega do objeto da contratação sem motivo justificado;
- e) apresentar documentação falsa ou prestar declaração falsa durante a execução do contrato;
- f) praticar ato fraudulento na execução do contrato;
- g) comportar-se de modo inidôneo ou cometer fraude de qualquer natureza;
- h) praticar ato lesivo previsto no [art. 5º da Lei nº 12.846, de 1º de agosto de 2013](#).

12.2. Serão aplicadas ao contratado que incorrer nas infrações acima descritas as seguintes sanções:

i. **Advertência**, quando o contratado der causa à inexecução parcial do contrato, sempre que não se justificar a imposição de penalidade mais grave ([art. 156, §2º, da Lei nº 14.133, de 2021](#));

ii. **Impedimento de licitar e contratar**, quando praticadas as condutas descritas nas alíneas “b”, “c” e “d” do subitem acima deste Contrato, sempre que não se justificar a imposição de penalidade mais grave ([art. 156, § 4º, da Lei nº 14.133, de](#)

[2021](#));

iii. **Declaração de inidoneidade para licitar e contratar**, quando praticadas as condutas descritas nas alíneas “e”, “f”, “g” e “h” do subitem acima deste Contrato, bem como nas alíneas “b”, “c” e “d”, que justifiquem a imposição de penalidade mais grave ([art. 156, §5º, da Lei nº 14.133, de 2021](#)).

iv. **Multa:**

1. moratória de 0,5% (cinco décimos por cento) por dia de atraso injustificado sobre o valor da parcela inadimplida, até o limite de 30 (trinta) dias;

2. moratória de 0,07% (sete centésimos por cento) por dia de atraso injustificado sobre o valor total do contrato, até o máximo de 2% (dois por cento), pela inobservância do prazo fixado para apresentação, suplementação ou reposição da garantia.

a. O atraso superior a 25 (vinte e cinco) dias autoriza a Administração a promover a extinção do contrato por descumprimento ou cumprimento irregular de suas cláusulas, conforme dispõe o [inciso I do art. 137 da Lei n. 14.133, de 2021](#).

3. Compensatória, para as infrações descritas nas alíneas “e” a “h” do subitem **12.1**, de 0,5% a 30% do valor do Contrato.

4. Compensatória, para a inexecução total contrato prevista na alínea “c” do subitem **12.1**, a multa será de 0,5% a 30% do valor do Contrato.

5. Para infração descrita na alínea “b” do subitem **12.1**, a multa será de 0,5% a 30% do valor do Contrato.

6. Para infrações descritas na alínea “d” do subitem **12.1**, a multa será de 0,5% a 30% do valor do Contrato.

7. Para a infração descrita na alínea “a” do subitem **12.1**, a multa será de 0,5% a 30% do valor do Contrato.

12.3. A aplicação das sanções previstas neste Contrato não exclui, em hipótese alguma, a obrigação de reparação integral do dano causado ao Contratante ([art. 156, §9º, da Lei nº 14.133, de 2021](#)).

12.4. Todas as sanções previstas neste Contrato poderão ser aplicadas cumulativamente com a multa ([art. 156, §7º, da Lei nº 14.133, de 2021](#)).

12.4.1. Antes da aplicação da multa será facultada a defesa do interessado no prazo de 15 (quinze) dias úteis, contado da data de sua intimação ([art. 157, da Lei nº 14.133, de 2021](#)).

12.4.2. Se a multa aplicada e as indenizações cabíveis forem superiores ao valor do pagamento eventualmente devido pelo Contratante ao Contratado, além da perda desse valor, a diferença será descontada da garantia prestada ou será cobrada judicialmente ([art. 156, §8º, da Lei nº 14.133, de 2021](#)).

12.4.3. Previamente ao encaminhamento à cobrança judicial, a multa poderá ser recolhida administrativamente no prazo máximo de 10 (dez) dias, a contar da data do recebimento da comunicação enviada pela autoridade competente.

12.5. A aplicação das sanções realizar-se-á em processo administrativo que assegure o contraditório e a ampla defesa ao Contratado, observando-se o procedimento previsto no **caput** e parágrafos do [art. 158 da Lei nº 14.133, de 2021](#), para as penalidades de impedimento de licitar e contratar e de declaração de inidoneidade para licitar ou contratar.

12.6. Na aplicação das sanções serão considerados ([art. 156, §1º, da Lei nº 14.133, de 2021](#)):

a) a natureza e a gravidade da infração cometida;

b) as peculiaridades do caso concreto;

c) as circunstâncias agravantes ou atenuantes;

d) os danos que dela provierem para o Contratante;

e) a implantação ou o aperfeiçoamento de programa de integridade, conforme normas e orientações dos órgãos de controle.



12.7. Os atos previstos como infrações administrativas na [Lei nº 14.133, de 2021](#), ou em outras leis de licitações e contratos da Administração Pública que também sejam tipificados como atos lesivos na [Lei nº 12.846, de 2013](#), serão apurados e julgados conjuntamente, nos mesmos autos, observados o rito procedimental e autoridade competente definidos na referida Lei ([art. 159](#)).

12.8. A personalidade jurídica do Contratado poderá ser desconsiderada sempre que utilizada com abuso do direito para facilitar, encobrir ou dissimular a prática dos atos ilícitos previstos neste Contrato ou para provocar confusão patrimonial, e, nesse caso, todos os efeitos das sanções aplicadas à pessoa jurídica serão estendidos aos seus administradores e sócios com poderes de administração, à pessoa jurídica sucessora ou à empresa do mesmo ramo com relação de coligação ou controle, de fato ou de direito, com o Contratado, observados, em todos os casos, o contraditório, a ampla defesa e a obrigatoriedade de análise jurídica prévia ([art. 160, da Lei nº 14.133, de 2021](#)).

12.9. O Contratante deverá, no prazo máximo 15 (quinze) dias úteis, contado da data de aplicação da sanção, informar e manter atualizados os dados relativos às sanções por ela aplicadas, para fins de publicidade no [Cadastro Nacional de Empresas Inidôneas e Suspensas \(Ceis\)](#) e no Cadastro Nacional de Empresas Punidas (CNEP), instituídos no âmbito do Poder Executivo Federal. ([Art. 161, da Lei nº 14.133, de 2021](#)).

12.10. As sanções de impedimento de licitar e contratar e declaração de inidoneidade para licitar ou contratar são passíveis de reabilitação na forma do [art. 163 da Lei nº 14.133/21](#).

12.11. Os débitos do contratado para com a Administração contratante, resultantes de multa administrativa e/ou indenizações, não inscritos em dívida ativa, poderão ser compensados, total ou parcialmente, com os créditos devidos pelo referido órgão decorrentes deste mesmo contrato ou de outros contratos administrativos que o contratado possua com o mesmo órgão ora contratante, na forma da Instrução [Normativa SEGES/ME nº 26, de 13 de abril de 2022](#).

### **13. CLÁUSULA DÉCIMA TERCEIRA- DA EXTINÇÃO CONTRATUAL ([ART. 92, XIX](#))**

13.1. O contrato será extinto quando cumpridas as obrigações de ambas as partes, ainda que isso ocorra antes do prazo estipulado para tanto.

13.2. Se as obrigações não forem cumpridas no prazo estipulado, a vigência ficará prorrogada até a conclusão do objeto, caso em que deverá a Administração providenciar a readequação do cronograma fixado para o contrato.

13.3. Quando a não conclusão do contrato referida no item anterior decorrer de culpa do contratado:

a) ficará ele constituído em mora, sendo-lhe aplicáveis as respectivas sanções administrativas; e

b) poderá a Administração optar pela extinção do contrato e, nesse caso, adotará as medidas admitidas em lei para a continuidade da execução contratual

13.4. O contrato poderá ser extinto antes de cumpridas as obrigações nele estipuladas, ou antes do prazo nele fixado, por algum dos motivos previstos no [artigo 137 da Lei nº 14.133/21](#), bem como amigavelmente, assegurados o contraditório e a ampla defesa.

13.4.1. Nesta hipótese, aplicam-se também os [artigos 138 e 139 da mesma Lei](#).

13.4.2. A alteração social ou a modificação da finalidade ou da estrutura da empresa não ensejará a rescisão se não restringir sua capacidade de concluir o contrato.

13.4.2.1. Se a operação implicar mudança da pessoa jurídica contratada, deverá ser formalizado termo aditivo para alteração subjetiva.

13.5. O termo de rescisão, sempre que possível, será precedido:

13.5.1. Do balanço dos eventos contratuais já cumpridos ou parcialmente cumpridos;

13.5.2. Da relação dos pagamentos já efetuados e ainda devidos;

13.5.3. Das indenizações e multas.

13.6. A extinção do contrato não configura óbice para o reconhecimento do desequilíbrio econômico-financeiro, hipótese em que será concedida indenização por meio de termo indenizatório ([art. 131, caput, da Lei nº 14.133, de 2021](#)).

13.7. O CONTRATANTE poderá ainda:

13.7.1. nos casos de obrigação de obrigação de pagamento de multa pelo CONTRATADO, reter a garantia prestada a ser executada, conforme legislação que rege a matéria; e

13.7.2. nos casos em que houver necessidade de ressarcimento de prejuízos causados à Administração, nos termos do inciso IV do art. 139 da Lei nº 14.33, de 2021, reter os eventuais créditos existentes em favor do CONTRATADO decorrentes do contrato.

13.8. O contrato poderá ser extinto caso se constate que o CONTRATADO mantém vínculo de natureza técnica, comercial, econômica, financeira, trabalhista ou civil com dirigente do órgão ou entidade contratante ou com agente público que tenha desempenhado função na licitação, ou atue na fiscalização ou na gestão do contrato, ou que deles seja cônjuge, companheiro ou parente em linha reta, colateral ou por afinidade, até o terceiro grau.

#### 14. **CLÁUSULA DÉCIMA QUARTA - ALTERAÇÕES**

14.1. Eventuais alterações contratuais reger-se-ão pela disciplina dos [arts. 124 e seguintes da Lei nº 14.133, de 2021](#).

14.2. O CONTRATADO é obrigado a aceitar, nas mesmas condições contratuais, os acréscimos ou supressões que se fizerem necessários, até o limite de 25% (vinte e cinco por cento) do valor inicial atualizado do contrato, e, no caso de reforma de edifício ou de equipamento, o limite para os acréscimos será de 50% (cinquenta por cento).

14.3. As supressões resultantes de acordo celebrado entre as partes contratantes poderão exceder o limite de 25% (vinte e cinco por cento) do valor inicial atualizado do contrato.

14.4. As alterações contratuais deverão ser promovidas mediante celebração de termo aditivo, submetido à prévia aprovação da consultoria do CONTRATANTE, salvo nos casos de justificativa necessidade de antecipação de seus efeitos, hipótese em que a formalização do aditivo deverá ocorrer no prazo máximo de 1(um) mês.

14.5. Registros que não caracterizam alteração do contrato podem ser realizados por simples apostila, dispensada a celebração de termo aditivo, na forma do [art. 136 da Lei nº 14.133, de 2021](#).

#### 15. **CLÁUSULA DÉCIMA QUINTA - DOTAÇÃO ORÇAMENTÁRIA ([ART. 92, VIII](#))**

15.1. As despesas decorrentes da presente contratação correrão à conta de recursos específicos consignados no Orçamento Geral da União deste exercício, na dotação abaixo discriminada:

I. Gestão/Unidade: **39252 - Departamento Nacional de Infraestrutura de Transporte - DNIT;**

II. Fonte de Recursos: **100;**

III. Programa de Trabalho: **26.782.3106.163Q.0010 - Conservação e Recuperação de Ativos de Infraestrutura da União - Despesas Diversas;**

**IV. Plano Interno: ;**

V. UGR: **393023;**

**VI . Elemento de Despesa:**

**VII. Nota de Empenho:**

15.2. A dotação relativa aos exercícios financeiros subsequentes será indicada após aprovação da Lei Orçamentária respectiva e liberação dos créditos correspondentes, mediante apostilamento.

#### 16. **CLÁUSULA DÉCIMA SEXTA - DOS CASOS OMISSOS ([ART. 92, III](#))**

16.1. Os casos omissos serão decididos pelo Contratante, segundo as disposições contidas na Lei [nº 14.133, de 2021](#), e demais normas federais aplicáveis e, subsidiariamente, segundo as disposições contidas na [Lei nº 8.078, de 1990 - Código de Defesa do Consumidor](#) - e normas e princípios gerais dos contratos.

#### 17. **CLÁUSULA DÉCIMA SÉTIMA - DAS VEDAÇÕES E PERMISSÕES**

17.1. É vedado à CONTRATADA interromper a execução dos serviços sob alegação de

inadimplemento por parte da CONTRATANTE, salvo nos casos previstos em lei.

17.2. É admitida a cessão de crédito decorrente da contratação nos termos do Termo de Referência.

#### 18. **CLÁUSULA DÉCIMA OITAVA - PUBLICAÇÃO**

18.1. Incumbirá ao CONTRATANTE divulgar o presente instrumento no Portal Nacional de Contratações Públicas (PNCP), na forma prevista no [art. 94 da Lei 14.133, de 2021](#), bem como no respectivo sítio oficial na Internet, em atenção ao [art. 8º, §2º, da Lei n. 12.527, de 2011](#), c/c [art. 7º, §3º, inciso V, do Decreto n. 7.724, de 2012](#)

#### 19. **CLÁUSULA DÉCIMA NONA- FORO (ART. 92, §1º)**

19.1. Fica eleito o **Foro da Justiça Federal em Palmas/TO** para dirimir os litígios que decorrerem da execução deste Termo de Contrato que não puderem ser compostos pela conciliação, conforme [art. 92, §1º, da Lei nº 14.133/21](#).

19.2. As partes expressamente concordam que este contrato poderá ser assinado digitalmente. Nessa hipótese, por força da Lei nº 14.620/23, fica desde já estabelecido que este contrato será válido e plenamente eficaz qualquer modalidade de assinatura eletrônica prevista em lei e; b) ficam dispensadas as assinaturas das testemunhas quando a integridade das assinaturas das partes for conferida por provedor de assinaturas. Neste caso, a data de assinatura desse documento será a data em que a última assinatura digital das partes integrantes do contrato ocorrer.

Palmas/TO, na data da assinatura eletrônica.

*(Assinado eletronicamente)*

Representante legal da Empresa  
CONTRATADA

*(Assinado eletronicamente)*

**LUIZ ANTÔNIO EHRET GARCIA**

Superintendente Regional do DNIT no Estado de Tocantins - SRE/TO  
CONTRATANTE

**DOCUMENTO ASSINADO PARA VISUALIZAÇÃO DA PFE.**



Documento assinado eletronicamente por **Luiz Antonio Ehret Garcia, Superintendente Regional no Estado do Tocantins**, em 12/02/2026, às 15:42, conforme horário oficial de Brasília, com fundamento no art. 4º, § 3º, do [Decreto nº 10.543, de 13 de novembro de 2020](#).



A autenticidade deste documento pode ser conferida no site [https://sei.dnit.gov.br/sei/controlador\\_externo.php?acao=documento\\_conferir&id\\_orgao\\_acesso\\_externo=0](https://sei.dnit.gov.br/sei/controlador_externo.php?acao=documento_conferir&id_orgao_acesso_externo=0), informando o código verificador **23839952** e o código CRC **E6679657**.



MINISTÉRIO DOS  
TRANSPORTES



Quadra 103 Sul, ACSO 01, Conjunto 01, Avenida JK, Lote  
41-A, Edifício JK Business Center 18º andar  
CEP 77015-012  
Palmas/TO |