

ESTADO DO PARÁ
PREFEITURA MUNICIPAL DE GURUPÁ
COMISSÃO CONTRATAÇÕES MUNICIPAL DE GURUPÁ

EDITAL CONCORRÊNCIA PÚBLICA Nº 5/2024

PREFEITURA DO MUNICÍPIO DE GURUPÁ/PA

DATA DA REALIZAÇÃO: 27/05/2024
HORÁRIO DE RECEBIMENTO: 10h00min
HORÁRIO DE INÍCIO: 10h00min
LOCAL: Prefeitura do Município de GURUPÁ, S/N – Centro.

AVISO: Informamos aos interessados que as sessões serão gravadas, a participação na sessão, configura autorização expressa de divulgação de sua imagem.

Torna-se público que o Município de Gurupá/Pa, por meio do Setor de Licitações e Contrato, sediado na avenida São Benedito, S/N, Centro, na cidade Gurupá, Estado do Pará, realizará licitação, na modalidade CONCORRÊNCIA, na forma PRESENCIAL, nos termos da [Lei nº 14.133, de 2021](#), do Decreto Municipal nº 481 de 16 de maio de 2023, Decreto Municipal nº 482 de 16 de maio de 2023, Portaria 2320 de 24 de maio de 2023 e demais legislações aplicáveis e, ainda, de acordo com as condições estabelecidas neste Edital.

1. DO OBJETO

1.1. O objeto da presente licitação é a execução de CONCORRÊNCIA PÚBLICA PARA CONSTRUÇÃO DO CAPS - CENTRO DE ATENÇÃO PSICOSSOCIAL, RUA TIRADENTES, CENTRO, CIDADE DE GURUPÁ/PARÁ, conforme condições, quantidades e exigências estabelecidas neste Edital e seus anexos.

1.2. A obra será executada na Rua Tiradentes, centro, nesta cidade.

2. DA PARTICIPAÇÃO NA LICITAÇÃO

2.1. Poderão participar da presente licitação as empresas (pessoas jurídicas) legalmente constituídas e estabelecidas anteriormente à data de abertura do presente certame, com objeto social pertinente e compatível com o certame, e que atenderem às exigências deste edital e seus Anexos.

2.2. Admite-se a participação de empresas reunidas sob a forma de consórcio de empresas, observadas as disposições deste edital (e de suas partes integrantes) e da Lei, notadamente no tocante às regras do art.15 da Lei nº 14.133, de 1º de abril de 2021).

2.3. A participação na licitação implica, automaticamente, na aceitação integral dos termos deste Edital, seus Anexos e leis aplicáveis.

2.4. Os documentos exigidos deverão ser apresentados em original ou publicação em órgão

ESTADO DO PARÁ
PREFEITURA MUNICIPAL DE GURUPÁ
COMISSÃO CONTRATAÇÕES MUNICIPAL DE GURUPÁ

da imprensa oficial, por qualquer processo de cópia simples, desde que devidamente LEGÍVEL, ressaltado o direito da comissão em solicitar o original para comparação.

2.5. Só terão direito de usar a palavra, rubricar as documentações, propostas, apresentar reclamações ou recursos e assinar as Atas os licitantes credenciados, o Agente de Contratação e os membros da Comissão de Licitação.

2.6. Será concedido tratamento favorecido para as microempresas e empresas de pequeno porte, nos limites previstos da [Lei Complementar nº 123, de 2006](#) e do Decreto N° 8.538, de 2015.

2.7. Não poderão disputar esta licitação:

2.7.1. aquele que não atenda às condições deste Edital e seu(s) anexo(s);

2.7.2. autor do anteprojeto, do projeto básico ou do projeto executivo, pessoa física ou jurídica, quando a licitação versar sobre serviços ou fornecimento de bens a ele relacionados;

2.7.3. empresa, isoladamente ou em consórcio, responsável pela elaboração do projeto básico ou do projeto executivo, ou empresa da qual o autor do projeto seja dirigente, gerente, controlador, acionista ou detentor de mais de 5% (cinco por cento) do capital com direito a voto, responsável técnico ou subcontratado, quando a licitação versar sobre serviços ou fornecimento de bens a ela necessários;

2.7.4. pessoa física ou jurídica que se encontre, ao tempo da licitação, impossibilitada de participar da licitação em decorrência de sanção que lhe foi imposta;

2.7.5. aquele que mantenha vínculo de natureza técnica, comercial, econômica, financeira, trabalhista ou civil com dirigente do órgão ou entidade contratante ou com agente público que desempenhe função na licitação ou atue na fiscalização ou na gestão do contrato, ou que deles seja cônjuge, companheiro ou parente em linha reta, colateral ou por afinidade, até o terceiro grau;

2.7.6. empresas controladoras, controladas ou coligadas, nos termos da Lei nº 6.404, de 15 de dezembro de 1976, concorrendo entre si;

2.7.7. pessoa física ou jurídica que, nos 5 (cinco) anos anteriores à divulgação do edital, tenha sido condenada judicialmente, com trânsito em julgado, por exploração de trabalho infantil, por submissão de trabalhadores a condições análogas às de escravo ou por contratação de adolescentes nos casos vedados pela legislação trabalhista;

2.7.8. agente público do órgão ou entidade licitante;

2.7.9. Organizações da Sociedade Civil de Interesse Público - OSCIP, atuando nessa condição;

2.7.10. Não poderá participar, direta ou indiretamente, da licitação ou da execução do contrato agente público do órgão ou entidade contratante, devendo ser observadas as situações que possam configurar conflito de interesses no exercício ou após o exercício do cargo ou emprego, nos termos da legislação que disciplina a matéria, conforme [§ 1º do art. 9º da Lei nº 14.133, de 2021](#).

ESTADO DO PARÁ
PREFEITURA MUNICIPAL DE GURUPÁ
COMISSÃO CONTRATAÇÕES MUNICIPAL DE GURUPÁ

2.8. O impedimento de que trata o item 2.7.4 será também aplicado ao licitante que atue em substituição a outra pessoa, física ou jurídica, com o intuito de burlar a efetividade da sanção a ela aplicada, inclusive a sua controladora, controlada ou coligada, desde que devidamente comprovado o ilícito ou a utilização fraudulenta da personalidade jurídica do licitante.

2.9. A critério da Administração e exclusivamente a seu serviço, o autor dos projetos e a empresa a que se referem os itens 2.7.2 e 2.7.3 poderão participar no apoio das atividades de planejamento da contratação, de execução da licitação ou de gestão do contrato, desde que sob supervisão exclusiva de agentes públicos do órgão ou entidade.

2.10. Equiparam-se aos autores do projeto as empresas integrantes do mesmo grupo econômico.

2.11. O disposto nos itens 2.7.2 e 2.7.3 não impede a licitação ou a contratação de serviço que inclua como encargo do contratado a elaboração do projeto básico e do projeto executivo, nas contratações integradas, e do projeto executivo, nos demais regimes de execução.

2.12. Em licitações e contratações realizadas no âmbito de projetos e programas parcialmente financiados por agência oficial de cooperação estrangeira ou por organismo financeiro internacional com recursos do financiamento ou da contrapartida nacional, não poderá participar pessoa física ou jurídica que integre o rol de pessoas sancionadas por essas entidades ou que seja declarada inidônea nos termos da [Lei nº 14.133/2021](#).

2.13. A vedação de que trata o item 2.7.8 estende-se a terceiro que auxilie a condução da contratação na qualidade de integrante de equipe de apoio, profissional especializado ou funcionário ou representante de empresa que preste assessoria técnica.

2.14. **AVISO: Informamos aos interessados que as sessões serão gravadas, a participação na sessão, configura autorização expressa de divulgação de sua imagem.**

3. DO CREDENCIAMENTO

3.1. No local, data e horário indicados no preâmbulo deste Edital, o Agente de Contratação instalará a sessão pública para receber os ENVELOPES Nº 1 – PROPOSTA e as declarações complementares, e, na sequência, procederá ao credenciamento dos representantes dos licitantes.

3.2. O representante da proponente entregará ao Agente de Contratação documento que o credencie para participar do aludido procedimento, respondendo por sua autenticidade e legitimidade, devendo, ainda, identificar-se e exibir a Carteira de Identidade ou outro documento equivalente, com fotografia.

3.3. O credenciamento far-se-á por meio de instrumento público de procuração ou instrumento particular, com poderes específicos para, além de representar a proponente em todas as etapas/fases da Concorrência, formular verbalmente lances ou ofertas na(s) etapa(s) de lances, desistir verbalmente de formular lances ou ofertas na(s) etapa(s) de lance(s), negociar a redução de preço, desistir expressamente da intenção de interpor recurso administrativo ao final da sessão, manifestar-se imediata e motivadamente sobre a intenção de interpor recurso administrativo ao final da sessão, assinar a ata da sessão, prestar todos os esclarecimentos solicitados pelo Agente de Contratação, enfim, praticar todos os demais atos

ESTADO DO PARÁ
PREFEITURA MUNICIPAL DE GURUPÁ
COMISSÃO CONTRATAÇÕES MUNICIPAL DE GURUPÁ

pertinentes ao certame.

3.4. Na hipótese de apresentação de Procuração por instrumento particular, a mesma deverá vir acompanhada do Ato Constitutivo da proponente ou de outro documento, onde esteja expressa a capacidade/competência do outorgante para constituir mandatário.

3.5. É admitida a participação de licitantes, sem a presença de representante credenciado, ainda que o encaminhamento dos envelopes e demais documentos exigidos neste Edital se faça por correio, obedecidos os prazos e condições estabelecidos neste edital.

3.6. Se o representante da proponente ostentar a condição de sócio, proprietário, dirigente ou assemelhado da empresa, ao invés de instrumento público de procuração ou instrumento particular, deverá apresentar fotocópia do respectivo Estatuto/Contrato Social ou documento equivalente, no qual estejam expressos seus poderes para exercer direitos e assumir obrigações em decorrência de tal investidura.

3.7. É admitido somente um representante por proponente.

3.8. A ausência da documentação referida neste item ou a apresentação em desconformidade com as exigências previstas impossibilitará a participação da proponente nesta CONCORRÊNCIA PÚBLICA, exclusivamente no tocante à formulação de lances e demais atos, inclusive recurso.

3.9. Desenvolvido o CREDENCIAMENTO das proponentes que comparecerem, o Agente de Contratação declarará encerrada esta etapa/fase, iniciando-se o procedimento seguinte consistente no recebimento/conferência da declaração exigida neste Edital, sendo facultado o saneamento da documentação de natureza declaratória na própria sessão pública.

3.10. Após o credenciamento dos presentes, o Agente de Contratação procederá à abertura dos ENVELOPES Nº 1 – PROPOSTA. Os documentos neles contidos serão verificados e rubricados pelos representantes dos licitantes e pelos membros de Contratação e serão juntados ao respectivo processo administrativo.

3.11. Iniciada a abertura do primeiro envelope proposta, estará encerrado o credenciamento e, por consequência, a possibilidade de admissão de novos participantes no certame.

4. DA APRESENTAÇÃO DA PROPOSTA E DOS DOCUMENTOS DE HABILITAÇÃO

4.1. A declaração de pleno atendimento aos requisitos de habilitação, de acordo com modelo estabelecido no Anexo IV do Edital, deverá ser apresentada fora dos Envelopes nº 01 e nº 02.

4.2. A proposta e os documentos para habilitação deverão ser apresentados, separadamente, em 2 (dois) envelopes fechados e indevassáveis, contendo em sua parte externa, além do nome da proponente, os seguintes dizeres:

ENVELOPE Nº 01 – “PROPOSTA DE PREÇOS”

RAZÃO SOCIAL DA LICITANTE (NOME/ENDEREÇO/FONE/E-MAIL/CNPJ)

CONCORRÊNCIA Nº 5/2024

PROCESSO Nº 150402/2024

DA PREFEITURA DO MUNICÍPIO DE GURUPÁ

ESTADO DO PARÁ
PREFEITURA MUNICIPAL DE GURUPÁ
COMISSÃO CONTRATAÇÕES MUNICIPAL DE GURUPÁ

ENVELOPE Nº 02 – “DOCUMENTAÇÃO DE HABILITAÇÃO”

RAZÃO SOCIAL DA LICITANTE (NOME/ENDEREÇO/FONE/E-MAIL/CNPJ)

CONCORRÊNCIA Nº 5/2024

PROCESSO Nº 150402/2024

DA PREFEITURA DO MUNICÍPIO DE GURUPÁ

4.3. Os documentos constantes dos envelopes deverão ser apresentados em 01 (uma) via redigida com clareza, em língua portuguesa, salvo quanto às expressões técnicas de uso corrente, sem rasuras ou entrelinhas que prejudiquem sua análise.

4.4. A proposta deverá estar rubricada em suas páginas, datada e assinada na última folha e rubricada nas demais pelo representante legal;

4.5. A proponente somente poderá apresentar uma única proposta podendo concorrer por quantos itens for de seu interesse.

4.6. Os documentos de habilitação (Envelope nº 02) poderão ser apresentados em original, por cópia simples, cópias autenticadas por cartório competente ou por servidor municipal, ou por meio de publicação em órgão da imprensa oficial, e inclusive expedidos via Internet;

4.7. A aceitação da documentação por cópia simples de documento público ou particular ficará condicionada à apresentação do original ao Agente de Contratação e Comissão, para a devida autenticação ou de declaração de autenticidade por advogado, sob sua responsabilidade pessoal.

4.7.1. Os documentos expedidos via Internet e, inclusive, aqueles outros apresentados terão, sempre que necessário, suas autenticidades/validades comprovadas por parte do Agente de Contratação;

4.8. Inexistindo prazo de validade nas Certidões, serão aceitas aquelas cujas expedições/emissões não ultrapassem a 30 (trinta) dias da data final para a entrega dos envelopes.

5. DO ENVELOPE “PROPOSTA DE PREÇOS”

5.1. A proposta de preço da empresa licitante deverá conter os seguintes elementos:

- a) Nome da proponente, endereço, CNPJ e inscrição estadual/municipal;
- b) Número do processo e da Concorrência;
- c) Descrição de forma clara e sucinta do objeto da presente licitação, em conformidade com as especificações do Anexo I deste Edital;
- d) Preço unitário e total, em moeda corrente nacional, em algarismo e por extenso, com apenas duas casas decimais depois da vírgula, apurado à data de sua apresentação, sem inclusão de qualquer encargo financeiro ou previsão inflacionária. Nos preços propostos deverão estar incluídos, além do lucro, todas as despesas e custos, como por exemplo: transportes, deslocamento, equipamentos, tributos de qualquer natureza e todas as despesas, diretas ou indiretas, relacionadas com o objeto da presente licitação, inclusive alimentação de funcionário da contratada, observada a legislação vigente;

ESTADO DO PARÁ
PREFEITURA MUNICIPAL DE GURUPÁ
COMISSÃO CONTRATAÇÕES MUNICIPAL DE GURUPÁ

- e) Prazo de validade da proposta de no mínimo 60 (sessenta) dias;
- f) Condições de pagamento: conforme item abaixo;
- g) Informações de agência e número de conta do Licitante, onde serão efetuados os pagamentos do objeto, caso seja vencedor.

5.2. A validade da proposta não poderá ser inferior a 60 (sessenta) dias, a contar da data de sua apresentação. Se a proposta não informar este prazo será esta a validade considerada.

5.3. Havendo divergência entre valores unitários e valores totais, prevalecerão os valores unitários. Havendo divergência entre valores numéricos e valores por extenso, prevalecerão os valores por extenso.

5.4. Ser apresentada sem emendas ou rasuras, com preços expressos em moeda corrente nacional, utilizando apenas duas casas decimais após a vírgula (Lei Federal nº 9.069/95), discriminados por item, em algarismo (unitário e total). Nos valores propostos estarão inclusos todos os custos operacionais, encargos previdenciários, trabalhistas, tributários, comerciais e quaisquer outros que incidam direta ou indiretamente na execução do objeto.

5.5. Os preços ofertados, tanto na proposta inicial, quanto na etapa de lances, serão de exclusiva responsabilidade do licitante, não lhe assistindo o direito de pleitear qualquer alteração, sob alegação de erro, omissão ou qualquer outro pretexto.

5.6. Os preços ofertados incluem todos os Custos Diretos (CD) e Benefícios e Despesas Indiretas (BDI) que se refiram ao objeto licitado, tais como: materiais e mão-de-obra; serviços de terceiros aplicados à própria obra ou em atividade de apoio (p.e. vigilância e transporte); margem de lucro da proponente, locações de máquinas, equipamentos ou de imóveis e instalações auxiliares à obra; tarifas de água, energia elétrica e telecomunicações; seguros, legal ou contratualmente exigidos; encargos sociais e trabalhistas; tributos federais, estaduais e municipais incidentes sobre a atividade econômica ou a obra em si; multas aplicadas pela inobservância de normas e regulamentos; alojamentos e alimentação; vestuário e ferramentas; equipamentos de proteção individual e de segurança; depreciações e amortizações; despesas administrativas e de escritório; acompanhamento topográfico da obra; testes laboratoriais ou outros exigíveis por norma técnica, entre outros.

5.7. Se o regime tributário da empresa implicar o recolhimento de tributos em percentuais variáveis, a cotação adequada será a que corresponde à média dos efetivos recolhimentos da empresa nos últimos doze meses.

5.8. Independentemente do percentual de tributo inserido na planilha, no pagamento serão retidos na fonte os percentuais estabelecidos na legislação vigente.

5.9. Na presente licitação, a Microempresa e a Empresa de Pequeno Porte não poderão se beneficiar do regime de tributação pelo Simples Nacional, visto que os serviços serão prestados com disponibilização de trabalhadores em dedicação exclusiva de mão de obra, o que configura cessão de mão de obra para fins tributários, conforme art. 17, inciso XII, da Lei Complementar no 123/2006.

5.10. Serão desclassificadas as propostas que não atenderem às exigências deste Edital, sejam omissas ou apresentem irregularidades ou defeitos capazes de dificultar o julgamento, ou

ESTADO DO PARÁ
PREFEITURA MUNICIPAL DE GURUPÁ
COMISSÃO CONTRATAÇÕES MUNICIPAL DE GURUPÁ

ainda os manifestamente inexequíveis, comparados aos preços de mercado.

5.11. A apresentação das propostas implica obrigatoriedade do cumprimento das disposições nelas contidas, em conformidade com o que dispõe o Termo de Referência, assumindo o proponente o compromisso de executar o objeto licitado nos seus termos, bem como de fornecer os materiais, equipamentos, ferramentas e utensílios necessários, em quantidades e qualidades adequadas à perfeita execução contratual, promovendo, quando requerido, sua substituição.

5.12. Quaisquer tributos, custos e despesas diretos ou indiretos omitidos na proposta ou incorretamente cotados, serão considerados como inclusos nos preços, não sendo aceitos pleitos de acréscimos, a esse ou qualquer outro título, devendo os itens serem fornecidos sem ônus adicionais.

5.13. Deverá constar na proposta ou em anexo à ela declaração de que sua proposta comercial compreende a integralidade dos custos para atendimento dos direitos trabalhistas assegurados na Constituição Federal, nas leis trabalhistas, nas normas infralegais, nas convenções coletivas de trabalho e nos termos de ajustamento de conduta vigentes na data de entrega das propostas, conforme disposto no parágrafo § 1º art. 63º da Lei nº 14.133, de 1 de abril de 2021, conforme modelo constante no ANEXO II – DECLARAÇÃO DE PROPOSTA ECONÔMICA.

5.14. A não apresentação das DECLARAÇÕES/INFORMAÇÕES mencionadas acima ensejará na desclassificação do licitante.

5.15. Em nenhuma hipótese poderá ser alterado o conteúdo da proposta apresentada, seja com relação a preço, pagamento, prazo ou qualquer condição que importe a modificação dos termos originais. Serão corrigidas automaticamente pelo Agente de Contratação quaisquer erros de soma e/ou multiplicação. Havendo divergência entre os valores, prevalecerá o MENOR PREÇO GLOBAL.

5.16. O descumprimento das regras supramencionadas pela Administração por parte dos contratados pode ensejar a responsabilização pelo Tribunal de Contas da União e, após o devido processo legal, gerar as seguintes consequências: assinatura de prazo para a adoção das medidas necessárias ao exato cumprimento da lei, nos termos do [art. 71, inciso IX, da Constituição](#); ou condenação dos agentes públicos responsáveis e da empresa contratada ao pagamento dos prejuízos ao erário, caso verificada a ocorrência de superfaturamento por sobrepreço na execução do contrato.

5.17. Após apresentação da proposta, não caberá desistência, salvo por motivo justo decorrente de fato superveniente e aceito pelo Agente de Contratação.

5.18. Todas as especificações do objeto contidas na proposta vinculam o licitante.

6.18.1. O licitante [NÃO] poderá oferecer proposta em quantitativo inferior ao máximo previsto para contratação.

5.19. A apresentação das propostas implica obrigatoriedade do cumprimento das disposições nelas contidas, em conformidade com o que dispõe o Projeto Básico/Termo de Referência, assumindo o proponente o compromisso de executar o objeto licitado nos seus termos, bem como de fornecer os materiais, equipamentos, ferramentas e utensílios necessários, em quantidades e qualidades adequadas à perfeita execução contratual, promovendo, quando requerido, sua substituição.

ESTADO DO PARÁ
PREFEITURA MUNICIPAL DE GURUPÁ
COMISSÃO CONTRATAÇÕES MUNICIPAL DE GURUPÁ

6. DO ENVELOPE “DOCUMENTOS DE HABILITAÇÃO”

6.1. A licitante deverá apresentar dentro do ENVELOPE DOCUMENTAÇÃO, os documentos relacionados a seguir. Os documentos exigidos deverão ser apresentados em original ou publicação em órgão da imprensa oficial, por qualquer processo de cópia simples, desde que devidamente LEGÍVEL, ressaltado o direito da comissão em solicitar o original para comparação.

6.2. REGULARIDADE JURÍDICA:

- a) Certidão Simplificada de arquivamento ou formulário de Registro de Empresário Individual na Junta Comercial, no caso de firma individual.
- b) Ato constitutivo – Estatuto ou Contrato Social em vigor (que poderá ser apresentada na forma consolidada, substituindo o contrato original), devidamente registrado, em se tratando de Sociedades Empresariais e, especificamente, no caso de sociedades por ações, acompanhado de documentos de eleição e posse de seus administradores, com a publicação no Diário Oficial da Ata de Assembleia que aprovou o Estatuto.
 - b.1.) os documentos em apreço deverão estar acompanhados de todas as alterações ou da consolidação respectiva;
- c) Inscrição do ato constitutivo, no caso de Sociedades Simples, acompanhada de prova da diretoria em exercício.
- d) Decreto de autorização, em se tratando de empresas ou sociedade estrangeira em funcionamento no País, e ato de registro ou autorização para funcionamento expedido pelo órgão competente, quando a atividade assim o exigir.

6.2.1. Os documentos relacionados nas Alíneas "a" à "d" deste Subitem não precisarão constar do Envelope 02 - “Documentos de Habilitação”, se tiverem sido apresentados para o credenciamento nesta Concorrência.

6.2.2. Se o licitante for a matriz, todos os documentos deverão estar em nome da matriz, e se o licitante for a filial, todos os documentos deverão estar em nome da filial, exceto aqueles documentos que, pela própria natureza, comprovadamente, forem emitidos somente em nome da matriz.

6.2.3. Serão aceitos registros de CNPJ de licitante matriz e filial com diferenças de números de documentos pertinentes ao CND e ao CRF/FGTS, quando for comprovada a centralização do recolhimento dessas contribuições. Para efeito de validade dos documentos de regularidade fiscal e certidão negativa de falência e concordata, ou recuperação judicial/extrajudicial, se outro prazo não constar de ato normativo ou do próprio documento, será considerado o período de 3 (três) meses entre a data de sua expedição e a data da abertura da sessão.

6.3. REGULARIDADES FISCAL, SOCIAL E TRABALHISTA:

- a) Prova de inscrição no Cadastro Nacional de Pessoa Jurídica – **CNPJ** do Ministério da Fazenda;
- b) Prova de regularidade com a Fazenda Federal e da Seguridade Social – INSS mediante

ESTADO DO PARÁ
PREFEITURA MUNICIPAL DE GURUPÁ
COMISSÃO CONTRATAÇÕES MUNICIPAL DE GURUPÁ

Certidão Conjunta Negativa de Débitos Relativos a Tributos Federais e à Dívida Ativa da União ou Certidão Positiva com efeitos de negativa, expedida pela Secretaria da Receita Federal, abrangendo inclusive as contribuições sociais previstas nas alíneas "a" a "d" do parágrafo único do art. 11 da Lei nº 8.212, de 24 de julho de 1991;

- c) Prova de regularidade para com a **Fazenda Estadual**, através de Certidão expedida pela Secretaria da Fazenda ou equivalente da unidade da federação onde a licitante tem sua sede;
- d) Prova de regularidade para com a **Fazenda Municipal**, através de Certidão expedida pela Secretaria de Finanças do Município ou equivalente onde a licitante tem sua sede;
- e) Fundo de Garantia por Tempo de Serviço (**FGTS**), demonstrando situação regular no cumprimento dos encargos sociais instituídos por lei;
- f) Prova de regularidade relativa à justiça do Trabalho, através da Certidão Negativa de Débitos Trabalhistas (**CNDT**), em atendimento ao exposto na Lei Federal 12.440/11.

6.3.1. Nos termos do Art. 206 do Código Tributário Nacional, para fins de regularidade fiscal e trabalhista, a empresa poderá apresentar certidão positiva com efeitos de negativa, que conste a existência de créditos não vencidos, em curso de cobrança executiva em que tenha sido efetivada a penhora, ou cuja exigibilidade esteja suspensa.

6.4. QUALIFICAÇÃO ECONÔMICA-FINANCEIRA

- a) Certidão negativa de falência expedida pelo distribuidor da sede da pessoa jurídica, ou de execução patrimonial, expedida pelo distribuidor do domicílio da pessoa física; emitida até 60 (sessenta) dias antes da data da sessão pública ou que esteja dentro do prazo de validade constante da própria certidão; (Conforme Súmula Nº 50 TCE-SP).
- b) Caso o participante deste certame esteja em recuperação judicial, o mesmo deve apresentar, durante a fase de habilitação, o plano de recuperação já homologado pelo juízo competente e em pleno vigor.

6.5. QUALIFICAÇÃO-TÉCNICA

- a) Certidão de Registro Cadastral da empresa licitante junto ao CREA/CAU;
- b) Certidão de Registro junto ao CREA ou CAU de responsabilidade técnica do profissional que se responsabilizará pela execução da obra licitada, caso a proponente seja declarada vencedora.
 - b.1)** A comprovação do vínculo jurídico do profissional relacionado neste subitem será efetuada mediante cópia do contrato de trabalho com a empresa, registro na CTPS, ficha de empregado da empresa ou registro do empregado, bem como por qualquer outro contrato ou instrumento jurídico considerado idôneo para demonstrar que o profissional indicado pela licitante integra seu quadro, sendo possível a contratação de profissional autônomo que preencha os requisitos e se responsabilize tecnicamente pela execução dos serviços, nos termos da Lei 14.133/21.
 - b.2)** Deverá acompanhar a documentação listada acima a Declaração de concordância

ESTADO DO PARÁ
PREFEITURA MUNICIPAL DE GURUPÁ
COMISSÃO CONTRATAÇÕES MUNICIPAL DE GURUPÁ

do profissional para atuar no acompanhamento da obra, caso a licitante seja declarada vencedora da licitação.

c) Para comprovação da **CAPACIDADE OPERACIONAL** da Empresa licitante será necessária a apresentação de atestado, podendo ser juntado mais de um, fornecido por pessoa jurídica de direito público ou privado, EM NOME DA EMPRESA LICITANTE, DEVIDAMENTE REGISTRADO NA (S) ENTIDADE (S) PROFISSIONAL (IS) COMPETENTE (S), comprovando o desempenho de atividade pertinente e compatível em características ou similaridade restrita a 50% das seguintes parcelas de maior relevância:

c.1) EXECUÇÃO DE PAVIMENTO COM APLICAÇÃO DE CONCRETO ASFÁLTICO, CAMADA DE ROLAMENTO - EXCLUSIVE CARGA E TRANSPORTE. AF_11/2019 32,32M3

c.1.1) IMPRIMAÇÃO BETUMINOSA LIGANTE 77,21M2

c. 1.2) ESCAVAÇÃO MECANIZADA DE VALA COM PROF. MAIOR QUE 1,5 M E ATÉ 3,0 M(MÉDIA MONTANTE E JUSANTE/UMA COMPOSIÇÃO POR TRECHO), ESCAVADEIRA (0,8 M3), LARG. MENOR QUE 1,5 M, EM SOLO DE 1A CATEGORIA, LOCAIS COM BAIXO NÍVEL DE INTERFERÊNCIA. AF_02/2021455,7M3

c.2) Os profissionais indicados pelo licitante deverão participar da obra ou serviço objeto da licitação, e será admitida a sua substituição por profissionais de experiência equivalente ou superior, desde que aprovada pela Administração.

d) Comprovação de **CAPACIDADE TÉCNICO-PROFISSIONAL**, pela empresa-licitante, de possuir em seu quadro operacional, profissionais de nível superior, detentor de certidão(ões) ou atestado(s) fornecido(s) por pessoa jurídica de direito público ou privado, acompanhado da respectiva CAT (Certidão de Acervo Técnico), (Conforme Súmula 23 TCE SP), que comprove(m) que os profissionais de engenharia civil tenham executado ou participado da execução de obras e serviços pertinentes e compatíveis com as constantes dos objetos deste Edital.

d.1) A comprovação do vínculo empregatício poderá ser efetuada através de Ficha de Registro de Empregado, ou cópia da CTPS ou contrato de trabalho, sendo possível a contratação de profissional autônomo que preencha os requisitos ou se responsabilize tecnicamente pela execução dos serviços. Na hipótese do detentor do atestado ser proprietário ou sócio da empresa, a comprovação se dará mediante apresentação do Contrato Social em vigor (Conforme Súmula 25 TCE SP).

a. OUTROS DOCUMENTOS

a) Declaração da licitante, elaborada em papel timbrado e subscrita por seu representante legal, de que a empresa cumpre com o disposto no inciso XXXIII do art. 7º da Constituição Federal, a empresa não possui menores de dezoito anos em condições de trabalho noturno, perigoso ou insalubre e de qualquer trabalho a menores de dezesseis anos, salvo na condição de aprendiz, a partir de quatorze anos, de acordo com o inciso VI do art. 68 da Lei nº 14.133, de 1 de abril de 2021, conforme modelo constante no ANEXO V – MODELO DE DECLARAÇÃO DE CUMPRIMENTO DO DISPOSTO NO INCISO XXXIII DO ART. 7º DA CONSTITUIÇÃO FEDERAL.

ESTADO DO PARÁ
PREFEITURA MUNICIPAL DE GURUPÁ
COMISSÃO CONTRATAÇÕES MUNICIPAL DE GURUPÁ

- b) Declaração de que empresa não se acha declarada inidônea para licitar e contratar com o Poder Público ou suspensão do direito de licitar ou contratar com a Administração, conforme modelo constante no ANEXO VII – DECLARAÇÃO DE IDONEIDADE.
- c) Declaração de inexistência de fato superveniente impeditivo conforme modelo do ANEXO IX.
- d) Declaração da empresa informando que seus sócios, proprietários, Dirigentes ou assemelhados não possuem qualquer vínculo com o Município de Gurupá/Pa, conforme modelo do ANEXO VI.

OBS.: Os documentos indicados nas alíneas “a” a “d” deste item deverão ser apresentados em papel timbrado da empresa licitante. Quando a empresa licitante não possuir papel timbrado, deverá fazer a sua identificação na folha contendo, no mínimo, a razão social, número do CNPJ, endereço, telefone e número do FAX, se houver.

- i. Ainda que possuam restrições fiscais ou trabalhistas, as Micros e Pequenas Empresas deverão apresentar a totalidade dos documentos de habilitação, ainda com restrições ou vencidos, exigidos para fins de comprovação da regularidade fiscal.**
- ii. Se a documentação de habilitação não estiver de acordo com as exigências do edital ou contrariar qualquer dispositivo deste Edital e seus Anexos, o Agente de Contratação considerará a Proponente inabilitada.
- iii. Os Documentos apresentados com a validade expirada acarretarão a inabilitação do Proponente. As certidões que não possuírem prazo de validade, somente serão aceitas com data de emissão não superior a 60 (sessenta) dias, não se aplicando aos documentos em que a validade já esteja determinada neste Edital.**

c) DA FORMULAÇÃO DE LANCES

a. Encerrado o credenciamento, iniciará a etapa competitiva, na qual as licitantes poderão oferecer lances sucessivos, observando o horário fixado para abertura da sessão e as regras estabelecidas no Edital.

- i. Para o julgamento das propostas escritas, será considerado o MENOR PREÇO GLOBAL.
- ii. Não poderá haver desistência dos lances ofertados, sujeitando-se a proponente desistente às penalidades constantes deste edital.
- iii. O licitante somente poderá oferecer lance de valor inferior ao último por ele ofertado.
- iv. O procedimento seguirá de acordo com o modo de disputa adotado, qual seja, FECHADO E ABERTO.
- v. A etapa de lances será, com observância dos seguintes critérios e procedimentos:
 - a) Seleção da proposta de MENOR PREÇO GLOBAL;
 - b) O Agente de Contratação procederá à classificação da proposta de menor para a maiores preços em ordem crescente, relativamente à de menor preço por item, para participarem dos lances verbais;
 - c) Na ocorrência de empate dentre as classificadas para participarem dos lances verbais, a

ESTADO DO PARÁ
PREFEITURA MUNICIPAL DE GURUPÁ
COMISSÃO CONTRATAÇÕES MUNICIPAL DE GURUPÁ

ordem para esses lances será definida através de sorteio. Aos Licitantes proclamados classificados será dada oportunidade para nova disputa, por meio de lances verbais e sucessivos, de valores distintos e decrescentes, em relação à de menor preço, iniciando-se pelo autor da proposta classificada de maior valor.

- vi. O Agente de Contratação convidará individualmente os autores das propostas selecionadas a formular lances de forma sequencial, a partir do autor da proposta classificada de maior valor e os demais em ordem decrescente de valor, decidindo-se por meio de sorteio no caso de empate de preços.
- vii. A licitante sorteada em primeiro lugar poderá escolher a posição na ordenação de lances, em relação aos demais empatados, e assim sucessivamente até a definição completa da ordem de lances.
- viii. Os lances deverão ser formulados em PERCENTUAIS, DISTINTOS, DECRESCENTES e INFERIORES à proposta de MENOR PREÇO GLOBAL.
- ix. A etapa de lances será considerada encerrada quando todos os participantes dessa etapa declinarem da formulação de lances para aquele item.
- x. O Agente de Contratação poderá negociar com o autor da oferta de MENOR PREÇO com vistas à redução do valor.
- xi. Após a negociação, se houver, o Agente de Contratação examinará a aceitabilidade da oferta, decidindo motivadamente a respeito.
- xii. ENCERRADA A ETAPA DE LANCES, considerada aceitáveis as ofertas de MENOR PREÇO, serão abertos os envelopes contendo os documentos de habilitação dos licitantes autores das ofertas de menor valor.
- xiii. Constatado o atendimento dos requisitos de habilitação previstos neste Edital, a licitante será habilitada e declarada vencedora do (s) item (s) do certame.
- xiv. Se a oferta não for aceitável, ou se a licitante desatender as exigências para a habilitação, o Agente de Contratação examinará a oferta subsequente, o qual resultará em menor preço, o mesmo negociará com o seu autor, decidirá sobre a sua aceitabilidade e, em caso positivo, verificará as condições de habilitação e assim sucessivamente, até a apuração de uma oferta aceitável cujo autor atenda aos requisitos de habilitação, caso em que será declarado vencedor.
- xv. Caso não se realizem lances verbais, será verificada a conformidade entre a proposta escrita a de MENOR PREÇO GLOBAL.
- xvi. Caso a proposta apresente erros de soma e/ou multiplicação, o Agente de Contratação fará a correção dos cálculos e a proposta será aceita mediante expresse consentimento do proponente. Caso contrário, a proposta será desclassificada.
- xvii. O Agente de Contratação examinará a aceitabilidade, quanto ao objeto e valor apresentado pela primeira classificada, conforme definido neste edital, decidindo motivadamente a respeito. Verificando-se, no curso da análise, o descumprimento de requisitos estabelecidos neste edital, a proposta será desclassificada.

ESTADO DO PARÁ
PREFEITURA MUNICIPAL DE GURUPÁ
COMISSÃO CONTRATAÇÕES MUNICIPAL DE GURUPÁ

- xviii. Não se considerará qualquer oferta de vantagem não prevista no objeto deste edital.
- xix. Da sessão lavrar-se-á ata circunstanciada, na qual serão registradas as ocorrências relevantes e que, ao final, deverá obrigatoriamente ser assinada pelo Agente de Contratação, equipe de apoio e licitantes presentes.
- xx. Definida a melhor proposta, se a diferença em relação à proposta classificada em segundo lugar for de pelo menos 5% (cinco por cento), o Agente de Contratação/Comissão, auxiliado pela equipe de apoio, poderá admitir o reinício da disputa aberta, para a definição das demais colocações.
- b. Não serão aceitos dois ou mais lances de mesmo valor, prevalecendo aquele que for recebido e registrado em primeiro lugar.
- c. Caso o licitante não apresente lances, concorrerá com o valor de sua proposta.
- d. Em relação a itens não exclusivos para participação de microempresas e empresas de pequeno porte, uma vez encerrada a etapa de lances, será efetivada a verificação, junto à Receita Federal, do porte da entidade empresarial, procedendo à comparação com os valores da primeira colocada, se esta for empresa de maior porte, assim como das demais classificadas, para o fim de aplicar-se o disposto nos [arts. 44 e 45 da Lei Complementar nº 123, de 2006](#), regulamentada pelo [Decreto nº 8.538, de 2015](#).
- i. Nessas condições, as propostas de microempresas e empresas de pequeno porte que se encontrarem na faixa de até 10% (dez por cento) acima da melhor proposta ou melhor lance serão consideradas empatadas com a primeira colocada.
- ii. A melhor classificada nos termos do subitem anterior terá o direito de encaminhar uma última oferta para desempate, obrigatoriamente em valor inferior ao da primeira colocada.
- iii. Caso a microempresa ou a empresa de pequeno porte melhor classificada desista ou não se manifeste no prazo estabelecido, serão convocadas as demais licitantes microempresa e empresa de pequeno porte que se encontrem naquele intervalo de 10% (dez por cento), na ordem de classificação, para o exercício do mesmo direito, no prazo estabelecido no subitem anterior.
- iv. No caso de equivalência dos valores apresentados pelas microempresas e empresas de pequeno porte que se encontrem nos intervalos estabelecidos nos subitens anteriores, será realizado sorteio entre elas para que se identifique aquela que primeiro poderá apresentar melhor oferta.
- v. Havendo eventual empate entre propostas ou lances, o critério de desempate será aquele previsto no [art. 60 da Lei nº 14.133, de 2021](#), nesta ordem:
1. disputa final, hipótese em que os licitantes empatados poderão apresentar nova proposta em ato contínuo à classificação;
 2. avaliação do desempenho contratual prévio dos licitantes, para a qual deverão preferencialmente ser utilizados registros cadastrais para efeito de atesto de cumprimento de obrigações previstos nesta Lei;
 3. desenvolvimento pelo licitante de ações de equidade entre homens e mulheres no

ESTADO DO PARÁ
PREFEITURA MUNICIPAL DE GURUPÁ
COMISSÃO CONTRATAÇÕES MUNICIPAL DE GURUPÁ

ambiente de trabalho, conforme regulamento;

4. desenvolvimento pelo licitante de programa de integridade, conforme orientações dos órgãos de controle.

vi. Persistindo o empate, será assegurada preferência, sucessivamente, aos bens e serviços produzidos ou prestados por:

1. empresas estabelecidas no território do Estado ou do Distrito Federal do órgão ou entidade da Administração Pública estadual ou distrital licitante ou, no caso de licitação realizada por órgão ou entidade de Município, no território do Estado em que este se localize;

2. empresas brasileiras;

3. empresas que invistam em pesquisa e no desenvolvimento de tecnologia no País;

4. empresas que comprovem a prática de mitigação, nos termos da [Lei nº 12.187, de 29 de dezembro de 2009](#).

e. Encerrada a etapa de envio de lances da sessão pública, na hipótese da proposta do primeiro colocado permanecer acima do preço máximo para a contratação, o Agente de Contratação/Comissão poderá negociar condições mais vantajosas, após definido o resultado do julgamento.

f. O resultado da negociação será divulgado a todos os licitantes e anexado aos autos do processo licitatório.

g. O Agente de Contratação/Comissão solicitará ao licitante mais bem classificado que, no prazo de 2 (duas) horas, envie a proposta adequada ao último lance ofertado após a negociação realizada, acompanhada, se for o caso, dos documentos complementares, quando necessários à confirmação daqueles exigidos neste Edital e já apresentados.

i. É facultado ao Agente de Contratação/Comissão prorrogar o prazo estabelecido, a partir de solicitação fundamentada feita, antes de findo o prazo.

h. Após a negociação do preço, o Agente de Contratação/Comissão iniciará a fase de aceitação e julgamento da proposta.

d) DA FASE DE JULGAMENTO

a. Encerrada a etapa de negociação, o Agente de contratação/Comissão verificará se o licitante provisoriamente classificado em primeiro lugar atende às condições de participação no certame, conforme previsto no [art. 14 da Lei nº 14.133/2021](#), legislação correlata e no item 2.7 do edital, especialmente quanto à existência de sanção que impeça a participação no certame ou a futura contratação, mediante a consulta aos seguintes cadastros:

i. Cadastro Nacional de Empresas Inidôneas e Suspensas - CEIS, mantido pela Controladoria-Geral da União (<https://www.portaltransparencia.gov.br/sancoes/ceis>);

ii. Cadastro Nacional de Empresas Punidas – CNEP, mantido pela Controladoria-Geral da União (<https://www.portaltransparencia.gov.br/sancoes/cnep>).

ESTADO DO PARÁ
PREFEITURA MUNICIPAL DE GURUPÁ
COMISSÃO CONTRATAÇÕES MUNICIPAL DE GURUPÁ

iii. Cadastro Integrado de Condenações por Ilícitos Administrativos - CADICON – Lista de Inidôneos do Tribunal de Contas da União:
<https://contas.tcu.gov.br/ords/f?p=INABILITADO:CERTIDAO:0:>

b. A consulta aos cadastros será realizada em nome da empresa licitante e também de seu sócio majoritário, por força da vedação de que trata o [artigo 12 da Lei nº 8.429, de 1992](#).

c. Caso conste na Consulta de Situação do licitante a existência de Ocorrências Impeditivas Indiretas, o Agente de Contratação/Comissão diligenciará para verificar se houve fraude por parte das empresas apontadas no Relatório de Ocorrências Impeditivas Indiretas. ([IN nº 3/2018, art. 29, caput](#))

i. A tentativa de burlar será verificada por meio dos vínculos societários, linhas de fornecimento similares, dentre outros. ([IN nº 3/2018, art. 29, §1º](#)).

ii. O licitante será convocado para manifestação previamente a uma eventual desclassificação. ([IN nº 3/2018, art. 29, §2º](#)).

iii. Constatada a existência de sanção, o licitante será reputado inabilitado, por falta de condição de participação.

d. Caso o licitante provisoriamente classificado em primeiro lugar tenha se utilizado de algum tratamento favorecido às ME/EPPs, o Agente de Contratação/Comissão verificará se faz jus ao benefício, em conformidade com estabelecido neste Edital.

e. Verificadas as condições de participação e de utilização do tratamento favorecido, o Agente de Contratação/Comissão examinará a proposta classificada em primeiro lugar quanto à adequação ao objeto e à compatibilidade do preço em relação ao máximo estipulado para contratação neste Edital e em seus anexos, observado o disposto no [artigo 29 a 35 da IN SEGES nº 73, de 30 de setembro de 2022](#).

f. Será desclassificada a proposta vencedora que:

i. conter vícios insanáveis;

ii. não obedecer às especificações técnicas contidas no Projeto Básico/Termo de Referência;

iii. apresentar preços inexequíveis ou permanecerem acima do preço máximo definido para a contratação;

iv. não tiverem sua exequibilidade demonstrada, quando exigido pela Administração;

v. apresentar desconformidade com quaisquer outras exigências deste Edital ou seus anexos, desde que insanável.

g. No caso de bens e serviços em geral, é indício de inexecuibilidade das propostas valores inferiores a 50% (cinquenta por cento) do valor orçado pela Administração.

i. A inexecuibilidade, na hipótese de que trata o **caput**, só será considerada após diligência do Agente de Contratação/Comissão, que comprove:

1. que o custo do licitante ultrapassa o valor da proposta; e

2. inexistirem custos de oportunidade capazes de justificar o vulto da oferta.

ESTADO DO PARÁ
PREFEITURA MUNICIPAL DE GURUPÁ
COMISSÃO CONTRATAÇÕES MUNICIPAL DE GURUPÁ

- h.** Em contratação de serviços de engenharia, além das disposições acima, a análise de exequibilidade e sobrepreço considerará o seguinte:
- i.** Nos regimes de execução por tarefa, empreitada por preço global ou empreitada integral, semi-integrada ou integrada, a caracterização do sobrepreço se dará pela superação do valor global estimado;
- ii.** No regime de empreitada por preço unitário, a caracterização do sobrepreço se dará pela superação do valor global estimado e *pela superação de custo unitário tido como relevante, conforme planilha anexa ao edital*;
- iii.** No caso de serviços de engenharia, serão consideradas inexequíveis as propostas cujos valores forem inferiores a 75% (setenta e cinco por cento) do valor orçado pela Administração, independentemente do regime de execução.
- iv.** Será exigida garantia adicional do licitante vencedor cuja proposta for inferior a 85% (oitenta e cinco por cento) do valor orçado pela Administração, equivalente à diferença entre este último e o valor da proposta, sem prejuízo das demais garantias exigíveis de acordo com a Lei.
- i.** Se houver indícios de inexequibilidade da proposta de preço, ou em caso da necessidade de esclarecimentos complementares, poderão ser efetuadas diligências, para que a empresa comprove a exequibilidade da proposta.
- j.** Caso o custo global estimado do objeto licitado tenha sido decomposto em seus respectivos custos unitários por meio de Planilha de Custos e Formação de Preços elaborada pela Administração, o licitante classificado em primeiro lugar será convocado para apresentar Planilha por ele elaborada, com os respectivos valores adequados ao valor final da sua proposta, sob pena de não aceitação da proposta.
- i.** Em se tratando de serviços de engenharia, o licitante vencedor será convocado a apresentar à Administração, as planilhas com indicação dos quantitativos e dos custos unitários, seguindo o modelo elaborado pela Administração, bem como com detalhamento das Bonificações e Despesas Indiretas (BDI) e dos Encargos Sociais (ES), com os respectivos valores adequados ao valor final da proposta vencedora, admitida a utilização dos preços unitários, no caso de empreitada por preço global, empreitada integral, contratação semi-integrada e contratação integrada, exclusivamente para eventuais adequações indispensáveis no cronograma físico-financeiro e para balizar excepcional aditamento posterior do contrato.
- k.** Erros no preenchimento da planilha não constituem motivo para a desclassificação da proposta. A planilha poderá ser ajustada pelo fornecedor, no prazo indicado pelo Agente de Contratação/Comissão, desde que não haja majoração do preço e que se comprove que este é o bastante para arcar com todos os custos da contratação;
- i.** O ajuste de que trata este dispositivo se limita a sanar erros ou falhas que não alterem a substância das propostas;
- ii.** Considera-se erro no preenchimento da planilha passível de correção a indicação de recolhimento de impostos e contribuições na forma do Simples Nacional, quando não cabível esse regime.

ESTADO DO PARÁ
PREFEITURA MUNICIPAL DE GURUPÁ
COMISSÃO CONTRATAÇÕES MUNICIPAL DE GURUPÁ

l. Para fins de análise da proposta quanto ao cumprimento das especificações do objeto, poderá ser colhida a manifestação escrita do setor requisitante do serviço ou da área especializada no objeto.

m. Caso o Projeto Básico/Termo de Referência exija a apresentação de amostra, o licitante classificado em primeiro lugar deverá apresentá-la, sob pena de não aceitação da proposta.

n. Em momento oportuno, o Agente de Contratação informará o local e horário de realização do procedimento para a avaliação das amostras, cuja presença será facultada a todos os interessados, incluindo os demais licitantes.

o. Os resultados das avaliações serão divulgados e registrados em ata.

p. No caso de não haver entrega da amostra ou ocorrer atraso na entrega, sem justificativa aceita pelo Agente de Contratação/Comissão, ou havendo entrega de amostra fora das especificações previstas neste Edital, a proposta do licitante será recusada.

q. Se a(s) amostra(s) apresentada(s) pelo primeiro classificado não for(em) aceita(s), o Agente de Contratação/Comissão analisará a aceitabilidade da proposta ou lance ofertado pelo segundo classificado. Seguir-se-á com a verificação da(s) amostra(s) e, assim, sucessivamente, até a verificação de uma que atenda às especificações constantes no Projeto Básico/Termo de Referência.

e) DA FASE DE HABILITAÇÃO

a. Os documentos previstos neste Edital/Projeto Básico/Termo de Referência, necessários e suficientes para demonstrar a capacidade do licitante de realizar o objeto da licitação, serão exigidos para fins de habilitação, nos termos dos [arts. 62 a 70 da Lei nº 14.133, de 2021](#).

b. Quando permitida a participação de empresas estrangeiras que não funcionem no País, as exigências de habilitação serão atendidas mediante documentos equivalentes, inicialmente apresentados em tradução livre.

i. Na hipótese de o licitante vencedor ser empresa estrangeira que não funcione no País, para fins de assinatura do contrato ou da ata de registro de preços, os documentos exigidos para a habilitação serão traduzidos por tradutor juramentado no País e apostilados nos termos do disposto no [Decreto nº 8.660, de 29 de janeiro de 2016](#), ou de outro que venha a substituí-lo, ou consularizados pelos respectivos consulados ou embaixadas.

c. Quando permitida a participação de consórcio de empresas, a habilitação técnica, quando exigida, será feita por meio do somatório dos quantitativos de cada consorciado e, para efeito de habilitação econômico-financeira, quando exigida, será observado o somatório dos valores de cada consorciado.

i. Se o consórcio não for formado integralmente por microempresas ou empresas de pequeno porte e o projeto básico/termo de referência exigir requisitos de habilitação econômico-financeira, haverá um acréscimo de 25%, salvo se houver justificativa nos autos para suprimir esse acréscimo para o consórcio em relação ao valor exigido para os licitantes individuais.

d. Os documentos exigidos para fins de habilitação poderão ser apresentados em original ou publicação em órgão da imprensa oficial, por qualquer processo de cópia simples, desde que

ESTADO DO PARÁ
PREFEITURA MUNICIPAL DE GURUPÁ
COMISSÃO CONTRATAÇÕES MUNICIPAL DE GURUPÁ

devidamente LEGÍVEL, ressaltado o direito da comissão em solicitar o original para comparação.

e. Será verificado se o licitante apresentou declaração de que atende aos requisitos de habilitação, e o declarante responderá pela veracidade das informações prestadas, na forma da lei ([art. 63, I, da Lei nº 14.133/2021](#)).

f. Será verificado se o licitante apresentou, sob pena de inabilitação, a declaração de que cumpre as exigências de reserva de cargos para pessoa com deficiência e para reabilitado da Previdência Social, previstas em lei e em outras normas específicas.

g. O licitante deverá apresentar, sob pena de desclassificação, declaração de que suas propostas econômicas compreendem a integralidade dos custos para atendimento dos direitos trabalhistas assegurados na Constituição Federal, nas leis trabalhistas, nas normas infralegais, nas convenções coletivas de trabalho e nos termos de ajustamento de conduta vigentes na data de entrega das propostas.

h. A verificação pelo Agente de Contratação/Comissão, em sítios eletrônicos oficiais de órgãos e entidades emissores de certidões constitui meio legal de prova, para fins de habilitação.

i. Na hipótese de a fase de habilitação anteceder a fase de apresentação de propostas e lances, os licitantes encaminharão, simultaneamente os documentos de habilitação e a proposta com o preço, observado o disposto no § 1º do art. 36 e no § 1º do art. 39 da Instrução Normativa SEGES nº 73, de 30 de setembro de 2022.

ii. Os documentos relativos à regularidade fiscal que constem do Projeto Básico/Termo de Referência somente serão exigidos, em qualquer caso, em momento posterior ao julgamento das propostas, e apenas do licitante mais bem classificado.

iii. Respeitada a exceção do subitem anterior, relativa à regularidade fiscal, quando a fase de habilitação anteceder as fases de apresentação de propostas e lances e de julgamento, a verificação ou exigência do presente subitem ocorrerá em relação a todos os licitantes.

i. Após a entrega dos documentos para habilitação, não será permitida a substituição ou a apresentação de novos documentos, salvo em sede de diligência, para ([Lei 14.133/21, art. 64, e IN 73/2022, art. 39, §4º](#)):

i. complementação de informações acerca dos documentos já apresentados pelos licitantes e desde que necessária para apurar fatos existentes à época da abertura do certame; e

ii. atualização de documentos cuja validade tenha expirado após a data de recebimento das propostas;

j. Na análise dos documentos de habilitação, a comissão de contratação poderá sanar erros ou falhas, que não alterem a substância dos documentos e sua validade jurídica, mediante decisão fundamentada, registrada em ata e acessível a todos, atribuindo-lhes eficácia para fins de habilitação e classificação.

k. Na hipótese de o licitante não atender às exigências para habilitação, o Agente de Contratação/Comissão examinará a proposta subsequente e assim sucessivamente, na ordem de classificação, até a apuração de uma proposta que atenda ao presente edital, observado o prazo disposto no subitem **Erro! Fonte de referência não encontrada.**

ESTADO DO PARÁ
PREFEITURA MUNICIPAL DE GURUPÁ
COMISSÃO CONTRATAÇÕES MUNICIPAL DE GURUPÁ

l. Somente serão disponibilizados para acesso público os documentos de habilitação do licitante cuja proposta atenda ao edital de licitação, após concluídos os procedimentos de que trata o subitem anterior.

m. A comprovação de regularidade fiscal e trabalhista das microempresas e das empresas de pequeno porte somente será exigida para efeito de contratação, e não como condição para participação na licitação ([art. 4º do Decreto nº 8.538/2015](#)).

n. Quando a fase de habilitação anteceder a de julgamento e já tiver sido encerrada, não caberá exclusão de licitante por motivo relacionado à habilitação, salvo em razão de fatos supervenientes ou só conhecidos após o julgamento.

f) DO RESULTADO DO CERTAME

10.1. Será considerado vencedor do certame o licitante que, cumprindo todos os requisitos de habilitação e atendendo às demais condições previstas neste Edital e em seus anexos, oferecer o menor preço.

a. A decisão será apresentada pelo Agente de Contratação e lavrada em ata.

b. A Adjudicação será feita considerando a totalidade do objeto.

c. O resultado final do certame será publicado na imprensa oficial.

g) DOS RECURSOS

a. A interposição de recurso referente ao julgamento das propostas, à habilitação ou inabilitação de licitantes, à anulação ou revogação da licitação, observará o disposto no [art. 165 da Lei nº 14.133, de 2021](#).

b. O prazo recursal é de 3 (três) dias úteis, contados da data de intimação ou de lavratura da ata.

c. Quando o recurso apresentado impugnar o julgamento das propostas ou o ato de habilitação ou inabilitação do licitante:

*i.*a intenção de recorrer deverá ser manifestada imediatamente, sob pena de preclusão;

*ii.*o prazo para apresentação das razões recursais será iniciado na data de intimação ou de lavratura da ata de habilitação ou inabilitação;

iii. na hipótese de adoção da inversão de fases prevista no [§ 1º do art. 17 da Lei nº 14.133, de 2021](#), o prazo para apresentação das razões recursais será iniciado na data de intimação da ata de julgamento.

d. Os eventuais recursos deverão ser encaminhados via e-mail prefeitura.Gurupá/Pa@gmail.com, ou protocolizados na sede da Prefeitura do Município.

e. O recurso será dirigido à autoridade que tiver editado o ato ou proferido a decisão recorrida, a qual poderá reconsiderar sua decisão no prazo de 3 (três) dias úteis, ou, nesse mesmo prazo, encaminhar recurso para a autoridade superior, a qual deverá proferir sua decisão no prazo de 10 (dez) dias úteis, contado do recebimento dos autos.

f. Os recursos interpostos fora do prazo não serão conhecidos.

ESTADO DO PARÁ
PREFEITURA MUNICIPAL DE GURUPÁ
COMISSÃO CONTRATAÇÕES MUNICIPAL DE GURUPÁ

- g. O prazo para apresentação de contrarrazões ao recurso pelos demais licitantes será de 3 (três) dias úteis, contados da data da intimação pessoal ou da divulgação da interposição do recurso, assegurada a vista imediata dos elementos indispensáveis à defesa de seus interesses.
- h. O recurso e o pedido de reconsideração terão efeito suspensivo do ato ou da decisão recorrida até que sobrevenha decisão final da autoridade competente.
- i. O acolhimento do recurso invalida tão somente os atos insuscetíveis de aproveitamento.

h) DA ADJUDICAÇÃO E HOMOLOGAÇÃO

- a. Transcorrido o prazo recursal sem interposição de recursos ou, uma vez decididos os recursos interpostos, o Agente de Contratação encaminhará o procedimento licitatório à autoridade competente para Adjudicação e homologação do resultado do certame, publicandose os atos no Diário Oficial do Estado.

i) PRAZOS E CONDIÇÕES

- a. A execução do objeto desta licitação deverá ser efetuada no local informado pela Prefeitura do Município de Gurupá/Pa e/ou no(s) local(is) e endereço(s) indicado(s) na Ordem de Serviço, correndo por conta da detentora do contrato as despesas de seguros, transporte, instalação, tributos, encargos trabalhistas e previdenciários decorrentes do fornecimento.
- b. A não execução do objeto será motivo de aplicação das penalidades previstas neste edital, bem como nas sanções elencadas no Instrumento Convocatório da Concorrência, e ainda conforme rege a Lei nº 14.133, de 1 de abril de 2021.

j) DOS RECURSOS FINANCEIROS E DA DOTAÇÃO ORÇAMENTÁRIA

- a. As despesas decorrentes do presente processo licitatório onerarão dotação orçamentária própria e específica do orçamento do exercício de 2024, a saber:

Órgão: 06 – Fundo Municipal De Saúde De Gurupá.

Unidade Orçamentária: 06.01 - Fundo Municipal De Saúde De Gurupá.

Ação: 10.122.0004.2.126.0000 – Manutenção Da Secretaria Municipal De Saúde.

Elemento De Despesa: 4.4.90.51.00 – Obras E Instalações.

Fonte de Recurso 1 – TESOURO

- b. As despesas possuem compatibilidade com as demais Lei Orçamentárias (LDO/PPA) e serão previamente empenhadas, nos termos do art. 58 e seguintes, da Lei Federal nº 4.320/64.

k) DA FORMA DE PAGAMENTO

- a. O pagamento será efetuado, sem atualização financeira, pelo Município, de acordo com as condicionantes apresentadas no ANEXO I – TERMO DE REFERÊNCIA.
- b. Deverão estar incluídas, nos preços registrados todas as despesas, sem quaisquer ônus para a Administração, tais como frete, materiais, mão de obra, carga e descarga, tributos, e quaisquer outros que incidam sobre a avença.

ESTADO DO PARÁ
PREFEITURA MUNICIPAL DE GURUPÁ
COMISSÃO CONTRATAÇÕES MUNICIPAL DE GURUPÁ

- c. O município fará a retenção do Imposto de Renda conforme determinação da Instrução Normativa da Receita Federal nº 1234/2012 e suas alterações, que estabelece que os municípios devem reter o tributo sobre os valores das contratações de bens e prestação de serviços.
- i. A retenção será conforme a Tabela de Retenção estabelecida no Anexo I da Instrução Normativa RFB nº 1.234, de 11 de janeiro de 2012, e alterações posteriores. Será aplicada a alíquota correspondente à natureza do bem fornecido ou do serviço prestado.
- d. O Município reserva-se ao direito de reter o pagamento se, no ato da verificação da entrega da obra a mesma não estiver em perfeitas condições ou de acordo com as especificações exigidas no ANEXO I – TERMO DE REFERÊNCIA, e as especificações apresentadas na Ordem de Fornecimento.
- e. Na eventualidade de aplicação de multa, será assegurada a ampla defesa na forma da lei.
- f. A Nota Fiscal – emitida obrigatoriamente com o número de inscrição do CNPJ apresentado para a Habilitação.
- g. Em caso de irregularidade na emissão dos documentos fiscais, o Município comunicará à CONTRATADA para que regularize a situação.
- h. Na hipótese das notas fiscais/fatura e/ou documentos apresentarem incorreções, o prazo de pagamento será contado a partir de sua reapresentação, devidamente regularizada.
- i. Deverão ser pagos somente os itens efetivamente fornecidos e aceitos pela fiscalização do Município;

l) DA GARANTIA DE EXECUÇÃO

O contratado apresentará, no prazo máximo de 10 (dez) dias úteis, prorrogáveis por igual período, a critério do contratante, contado da assinatura do contrato, comprovante de prestação de garantia, podendo optar por caução em dinheiro ou títulos da dívida pública ou, ainda, pela fiança bancária, em valor correspondente a 5% (cinco por cento) do valor inicial/total/anual do contrato, artigo 98 da Lei Federal N. 14.133/2021

- a. Fica vedada a celebração de termos aditivos ao contrato, exceto se verificada uma das hipóteses previstas no artigo 124 da Lei Federal 14.133/2021, em especial:

i. Recomposição do equilíbrio econômico-financeiro, devido a caso fortuito ou força maior.

m) DA IMPUGNAÇÃO AO EDITAL E DO PEDIDO DE ESCLARECIMENTO

- a. Qualquer pessoa é parte legítima para impugnar este Edital por irregularidade na aplicação da [Lei nº 14.133, de 2021](#), devendo protocolar o pedido até 3 (três) dias úteis antes da data da abertura do certame.
- b. A resposta à impugnação ou ao pedido de esclarecimento será divulgado em sítio eletrônico oficial no prazo de até 3 (três) dias úteis, limitado ao último dia útil anterior à data da abertura do certame.
- c. A impugnação e o pedido de esclarecimento poderão ser realizados por forma eletrônica, via e-mail, no: cpl2021gurupa@hotmail.com ou protocolizadas diretamente na sede da

ESTADO DO PARÁ
PREFEITURA MUNICIPAL DE GURUPÁ
COMISSÃO CONTRATAÇÕES MUNICIPAL DE GURUPÁ

Prefeitura do Município.

- d. As impugnações e pedidos de esclarecimentos não suspendem os prazos previstos no certame.
- e. A concessão de efeito suspensivo à impugnação é medida excepcional e deverá ser motivada pelo agente de contratação, nos autos do processo de licitação.
- f. Acolhida a impugnação, será definida e publicada nova data para a realização do certame.

n) DAS INFRAÇÕES ADMINISTRATIVAS E SANÇÕES

- a. Comete infração administrativa, nos termos da lei, o licitante que, com dolo ou culpa:
 - i. deixar de entregar a documentação exigida para o certame ou não entregar qualquer documento que tenha sido solicitado pelo Agente de Contratação/Comissão durante o certame;
 - ii. Salvo em decorrência de fato superveniente devidamente justificado, não mantiver a proposta em especial quando:
 - 1. não enviar a proposta adequada ao último lance ofertado ou após a negociação;
 - 2. recusar-se a enviar o detalhamento da proposta quando exigível;
 - 3. pedir para ser desclassificado quando encerrada a etapa competitiva;
 - 4. deixar de apresentar amostra, quando exigida; ou
 - 5. apresentar proposta ou amostra em desacordo com as especificações do edital;
 - iii. não celebrar o contrato ou não entregar a documentação exigida para a contratação, quando convocado dentro do prazo de validade de sua proposta;
 - 1. recusar-se, sem justificativa, a assinar o contrato ou a ata de registro de preço, ou a aceitar ou retirar o instrumento equivalente no prazo estabelecido pela Administração;
 - iv. apresentar declaração ou documentação falsa exigida para o certame ou prestar declaração falsa durante a licitação
 - v. fraudar a licitação
 - vi. comportar-se de modo inidôneo ou cometer fraude de qualquer natureza, em especial quando:
 - 1. induzir deliberadamente a erro no julgamento;
 - 2. apresentar amostra falsificada ou deteriorada;
 - vii. praticar atos ilícitos com vistas a frustrar os objetivos da licitação
 - viii. praticar ato lesivo previsto no [art. 5º da Lei N° 12.846, de 2013](#).
- b. Com fulcro na [Lei nº 14.133, de 2021](#), a Administração poderá, garantida a prévia defesa, aplicar aos licitantes e/ou adjudicatários as seguintes sanções, sem prejuízo das responsabilidades civil e criminal:
 - i. advertência;

ESTADO DO PARÁ
PREFEITURA MUNICIPAL DE GURUPÁ
COMISSÃO CONTRATAÇÕES MUNICIPAL DE GURUPÁ

- ii.multa;
- iii.impedimento de licitar e contratar; e
- iv.declaração de inidoneidade para licitar ou contratar, enquanto perdurarem os motivos determinantes da punição ou até que seja promovida sua reabilitação perante a própria autoridade que aplicou a penalidade.
- c. Na aplicação das sanções serão considerados:
- i.a natureza e a gravidade da infração cometida.
 - ii.as peculiaridades do caso concreto;
 - iii. as circunstâncias agravantes ou atenuantes;
 - iv. os danos que dela provierem para a Administração Pública;
 - v.a implantação ou o aperfeiçoamento de programa de integridade, conforme normas e orientações dos órgãos de controle.
- d. A multa será recolhida em percentual de 0,5% a 30% incidente sobre o valor do contrato licitado, recolhida no prazo máximo de **05 (cinco) dias** úteis, a contar da comunicação oficial.
- i. Para as infrações previstas nos itens a.i, a.ii e a.iii, a multa será de 0,5% a 15% do valor do contrato licitado.
 - ii. Para as infrações previstas nos itens a.iv, a.v, a.vi, a.vii e a.viii, a multa será de 15% a 30% do valor do contrato licitado.
- e. As sanções de advertência, impedimento de licitar e contratar e declaração de inidoneidade para licitar ou contratar poderão ser aplicadas, cumulativamente ou não, à penalidade de multa.
- f. Na aplicação da sanção de multa será facultada a defesa do interessado no prazo de 15 (quinze) dias úteis, contado da data de sua intimação.
- g. A sanção de impedimento de licitar e contratar será aplicada ao responsável em decorrência das infrações administrativas relacionadas nos itens a.i, a.ii e a.iii, quando não se justificar a imposição de penalidade mais grave, e impedirá o responsável de licitar e contratar no âmbito da Administração Pública direta e indireta do ente federativo a qual pertencer o órgão ou entidade, pelo prazo máximo de 3 (três) anos.
- h. Poderá ser aplicada ao responsável a sanção de declaração de inidoneidade para licitar ou contratar, em decorrência da prática das infrações dispostas nos itens a.iv, a.v, a.vi, a.vii e a.viii, bem como pelas infrações administrativas previstas nos itens a.i, a.ii e a.iii que justifiquem a imposição de penalidade mais grave que a sanção de impedimento de licitar e contratar, cuja duração observará o prazo previsto no [art. 156, §5º, da Lei N° 14.133/2021](#).
- i. A recusa injustificada do adjudicatário em assinar o contrato ou a ata de registro de preço, ou em aceitar ou retirar o instrumento equivalente no prazo estabelecido pela Administração, descrita no item a.iii, caracterizará o descumprimento total da obrigação assumida e o sujeitará às penalidades e à imediata perda da garantia de proposta em favor do órgão ou entidade promotora da licitação, nos termos do [art. 45, §4º da IN SEGES/ME N° 73, de 2022](#).

ESTADO DO PARÁ
PREFEITURA MUNICIPAL DE GURUPÁ
COMISSÃO CONTRATAÇÕES MUNICIPAL DE GURUPÁ

j. A apuração de responsabilidade relacionadas às sanções de impedimento de licitar e contratar e de declaração de inidoneidade para licitar ou contratar demandará a instauração de processo de responsabilização a ser conduzido por comissão composta por 2 (dois) ou mais servidores estáveis, que avaliará fatos e circunstâncias conhecidos e intimará o licitante ou o adjudicatário para, no prazo de 15 (quinze) dias úteis, contado da data de sua intimação, apresentar defesa escrita e especificar as provas que pretenda produzir.

k. Caberá recurso no prazo de 15 (quinze) dias úteis da aplicação das sanções de advertência, multa e impedimento de licitar e contratar, contado da data da intimação, o qual será dirigido à autoridade que tiver proferido a decisão recorrida, que, se não a reconsiderar no prazo de 5 (cinco) dias úteis, encaminhará o recurso com sua motivação à autoridade superior, que deverá proferir sua decisão no prazo máximo de 20 (vinte) dias úteis, contado do recebimento dos autos.

l. Caberá a apresentação de pedido de reconsideração da aplicação da sanção de declaração de inidoneidade para licitar ou contratar no prazo de 15 (quinze) dias úteis, contado da data da intimação, e decidido no prazo máximo de 20 (vinte) dias úteis, contado do seu recebimento.

m. O recurso e o pedido de reconsideração terão efeito suspensivo do ato ou da decisão recorrida até que sobrevenha decisão final da autoridade competente.

n. A aplicação das sanções previstas neste edital não exclui, em hipótese alguma, a obrigação de reparação integral dos danos causados.

o) FRAUDE E CORRUPÇÃO

a. Os licitantes deverão observar os mais altos padrões éticos durante o processo licitatório e a execução do objeto, responsabilizando-se pela veracidade das informações e documentações apresentadas no processo, estando sujeitos às sanções previstas na Lei Federal nº 14.133/2021.

p) DAS DISPOSIÇÕES GERAIS

a. Será divulgada ata da sessão pública no Sítio Oficial do Município.

b. Não havendo expediente ou ocorrendo qualquer fato superveniente que impeça a realização do certame na data marcada, a sessão será automaticamente transferida para o primeiro dia útil subsequente, no mesmo horário anteriormente estabelecido, desde que não haja comunicação em contrário, pelo Agente de Contratação/ Comissão.

c. Todas as referências de tempo no Edital, no aviso e durante a sessão pública observarão o horário de Brasília - DF.

d. A homologação do resultado desta licitação não implicará direito à contratação.

e. As normas disciplinadoras da licitação serão sempre interpretadas em favor da ampliação da disputa entre os interessados, desde que não comprometam o interesse da Administração, o princípio da isonomia, a finalidade e a segurança da contratação.

f. Os licitantes assumem todos os custos de preparação e apresentação de suas propostas e a Administração não será, em nenhum caso, responsável por esses custos, independentemente da condução ou do resultado do processo licitatório.

ESTADO DO PARÁ
PREFEITURA MUNICIPAL DE GURUPÁ
COMISSÃO CONTRATAÇÕES MUNICIPAL DE GURUPÁ

- g. Na contagem dos prazos estabelecidos neste Edital e seus Anexos, excluir-se-á o dia do início e incluir-se-á o do vencimento. Só se iniciam e vencem os prazos em dias de expediente na Administração.
- h. O desatendimento de exigências formais não essenciais não importará o afastamento do licitante, desde que seja possível o aproveitamento do ato, observados os princípios da isonomia e do interesse público.
- i. Em caso de divergência entre disposições deste Edital e de seus anexos ou demais peças que compõem o processo, prevalecerá as deste Edital.
- j. O Edital e seus anexos estão disponíveis, na íntegra, no sítio eletrônico:
- k. Integram este Edital, para todos os fins e efeitos, os seguintes anexos:

ANEXO I – Projeto Básico/Termo de Referência

1. Apêndice do Anexo I – Estudo Técnico Preliminar

ANEXO II – Modelo de Proposta

ANEXO III – Declaração de Integralidade de Custos

ANEXO IV – Declaração de Pleno Cumprimento dos Requisitos de Habilitação

ANEXO V - Declaração Atendimento ao Inciso XXXIII Do Art. 7º Da Constituição Federal

ANEXO VI - Declaração de Inexistência de vínculo com Órgão Público

ANEXO VII - Declaração referencial assegurando que a licitante não está declarada inidônea por qualquer órgão da administração pública ou impedida de licitar e contratar com esta prefeitura municipal

ANEXO VIII - Declaração de que cumpre as exigências de reserva de cargo

ANEXO IX - Declaração de inexistência de fatos supervenientes impeditivos à habilitação

ANEXO X – Minuta de Contrato.

Gurupá/Pa, 24 de abril de 2024.

JOAO DA CRUZ TEIXEIRA DE SOUZA
Prefeito Municipal

ESTADO DO PARÁ
PREFEITURA MUNICIPAL DE GURUPÁ
COMISSÃO CONTRATAÇÕES MUNICIPAL DE GURUPÁ



Cliente

MINISTÉRIO DA SAÚDE

Título

CENTRO DE ATENÇÃO PSICOSSOCIAL

Tipo:

Projeto:

Área:

I, II, AD E i

1323-01

608,16 m2



REV.	DATA	DESCRIÇÃO	FINALIDADE	ELAB. POR	VERIF. POR	APROV. POR
0	10-09-14	INICIAL	EMIÇÃO INICIAL	EDC	LFV	LFV

MEMORIAL DESCRITIVO

Empreendimento : **CONSTRUÇÃO DE CENTRO DE ATENÇÃO PSICOSSOCIAL.**

Tipo : **I, II, AD E i.**

Consultoria : **VERRONI Arquitetos Associados.**

Cliente

MINISTÉRIO DA SAÚDE

Título

CENTRO DE ATENÇÃO PSICOSSOCIAL

Tipo:

Projeto:

Área:

I, II, AD E i

1323-01

608,16 m2



Sumário

A – DEFINIÇÃO.....	3
B – SERVIÇOS	4
C – MÃO DE OBRA	5
D – MATERIAIS.....	5
E – PROJETOS.....	6
F - GENERALIDADES	7
G – ESPECIFICAÇÕES GERAIS E ESPECIALIZADAS.....	7
H - PLANEJAMENTO.....	8
I – PROTEÇÃO CONTRA ACIDENTES	9
J – EXCLUSÕES.....	9
1.0 - SERVIÇOS PRELIMINARES.....	10
2.0 - FUNDAÇÕES	12
3.0 – ESTRUTURA.....	14
4.0 – COBERTURAS	15
5.0 - ALVENARIAS e DIVISÓRIAS	16
6.0 – IMPERMEABILIZAÇÕES	18
7.0 - REVESTIMENTO DE PAREDES E TETOS.....	21
8.0 – PISOS	25
9.0 – ESQUADRIAS	30
10.0 - INSTALAÇÕES HIDRÁULICAS.....	37
11.0 – LOUÇAS E METAIS	41
12.0 - INSTALAÇÕES ELÉTRICAS	44
13.0 – PINTURA	46
14.0 – MURO DE DIVISA.....	51
15.0 - SERVIÇOS COMPLEMENTARES	52

Verroni Arquitetos Associados

Rua Silva Jardim, 3793, Bairro Santa Cruz, São José do Rio Preto – SP - CEP: 15014-050

Tel./Fax: 55 17 3235 2125 - www.verroni.com.br

Cliente

MINISTÉRIO DA SAÚDE

Título

CENTRO DE ATENÇÃO PSICOSSOCIAL

Tipo:

Projeto:

Área:

I, II, AD E i

1323-01

608,16 m2



A – DEFINIÇÃO

Serão empregados neste Memorial Descritivo, os seguintes termos, entendidos segundo suas respectivas definições básicos:

- **CONTRATANTE** - Compreende a pessoa jurídica, de direito público, representada pelo **MINISTÉRIO DA SAÚDE**, contratante dos serviços e obras a que se refere este Memorial Descritivo.
- **CONTRATADA** – Compreende a pessoa jurídica da empresa contratada pelo **MINISTÉRIO DA SAÚDE**, para a execução desses serviços e obras, e/ou suas instalações, conforme os termos do contrato.
- **FISCALIZAÇÃO** – Compreendem os setores técnicos competentes do **MINISTÉRIO DA SAÚDE**, e/ou nomeados por ela.
- **EMPRESA ESPECIALIZADA** – Compreende a pessoa jurídica contratada pela **CONTRATADA**, ou pela **CONTRATANTE**, para executar serviços técnicos especializados.
- **CONSULTOR** – Compreende a pessoa física, ou jurídica, contratada pelo **MINISTÉRIO DA SAÚDE** para a elaboração de Projetos Executivos de Arquitetura, supervisão ou acompanhamento técnico de assuntos de arquitetura e planejamento, ou outros serviços de consultoria referente à obra.
- **FABRICANTE** – Compreende a pessoa jurídica que produz qualquer material, ou equipamento, utilizado pela **CONTRATADA** na execução da obra.
- **LABORATÓRIO** – Compreende a pessoa jurídica contratada pela **CONTRATADA**, para efetuar controle tecnológico, análise e/ou ensaios técnicos referentes aos serviços e/ou materiais empregados nas obras, como por exemplo; Blocos, Concreto, Argamassa de Assentamento, Telhas, Aço, Materiais Elétricos e Hidráulicos, etc., com a frequência preconizada pela norma ABNT.

O presente Memorial Descritivo tem por finalidade orientar a elaboração do orçamento, a execução da Obra e complementar as demais peças que compõem o projeto detalhado para a **Construção dos Centros de Atenção Psicossocial I, II, AD E i – do MINISTÉRIO DA SAÚDE**.

A **CONTRATADA**, a qual for delegada a execução das Obras, compromete-se a respeitar integralmente as especificações dos respectivos Projetos e do presente Memorial, e na dúvida a fiscalização.

Verroni Arquitetos Associados

Rua Silva Jardim, 3793, Bairro Santa Cruz, São José do Rio Preto – SP - CEP: 15014-050

Tel./Fax: 55 17 3235 2125 - www.verroni.com.br

Cliente

MINISTÉRIO DA SAÚDE

Título

CENTRO DE ATENÇÃO PSICOSSOCIAL

Tipo:

Projeto:

Área:

I, II, AD E i

1323-01

608,16 m2



A Obra deverá ser entregue ao **MINISTÉRIO DA SAÚDE**, inteiramente concluída e em condições de uso, quando será lavrado o **TERMO DE RECEBIMENTO PROVISÓRIO (TCP)**, sem que isso venha eximir a **CONTRATADA** de eventuais reparos em serviços que estejam em desacordo com a boa técnica e normas construtivas ou, ainda, de substituir quaisquer peças ou serviços que apresentarem problemas ao iniciar-se a sua utilização.

B – SERVIÇOS

A execução das obras e serviços deverá obedecer rigorosamente às especificações dos projetos e de eventuais memoriais específicos.

Ficará a critério de a **FISCALIZAÇÃO** impugnar e mandar demolir, ou substituir, os serviços ou equipamentos executados em desacordo com os projetos, com as especificações, ou incorretos. As despesas decorrentes dessas demolições, ou substituições, e do retrabalho dos serviços correrão por conta exclusiva da **CONTRATADA**, inclusive naqueles casos em que os serviços tenham sido executados por **FIRMA ESPECIALIZADA** por ela contratada.

Durante a execução dos serviços, a **CONTRATADA** deverá tomar todos os cuidados necessários no sentido de garantir a proteção e segurança aos operários, técnicos e demais pessoas envolvidas direta ou indiretamente com a execução da obra. Garantir a integridade física de propriedades do **CONTRATANTE** e de terceiros, que de alguma maneira possam ser atingidos em qualquer das etapas da obra.

Caberá à **CONTRATADA** integral responsabilidade por quaisquer danos causados ao **CONTRATANTE** e a terceiros, durante a execução dos serviços, sempre que forem decorrentes de negligência, imperícia ou omissão de sua parte.

A **CONTRATADA** deverá manter ininterrupto serviço de vigilância no canteiro de obras, cabendo-lhe integral responsabilidade pela guarda da obra, e de seus materiais, equipamentos e patrimônio, até sua entrega ao **CONTRATANTE**.

Todos os serviços executados aleatoriamente ou sem o consentimento da **FISCALIZAÇÃO**, não serão remunerados.

Todas as dimensões serão tomadas as indicadas em projeto, ou com base nas dimensões apropriadas no local, quando da inexistência das citadas peças gráficas.

Verroni Arquitetos Associados

Rua Silva Jardim, 3793, Bairro Santa Cruz, São José do Rio Preto – SP - CEP: 15014-050

Tel./Fax: 55 17 3235 2125 - www.verroni.com.br

Cliente

MINISTÉRIO DA SAÚDE

Título

CENTRO DE ATENÇÃO PSICOSSOCIAL

Tipo:

Projeto:

Área:

I, II, AD E i

1323-01

608,16 m2



C – MÃO DE OBRA

Caberá a **CONTRATADA**, manter no canteiro de obras, mão de obra em número e qualificação compatível com a natureza da obra e com seu cronograma, de modo a imprimir aos trabalhos o ritmo necessário ao cumprimento dos prazos contratuais.

A **CONTRATADA** deverá manter no escritório do canteiro de obras, em local bem visível e à disposição da **FISCALIZAÇÃO**, uma sala de controle de mão de obra, com a qualificação e o número de pessoas trabalhando na obra, diariamente e atualizado.

Toda a mão de obra, empregada pela **CONTRATADA** na execução da obra e serviços, deverá apresentar qualificação tal que proporcione produtos finais tecnicamente bem executadas e com acabamento esmerado.

A **CONTRATADA** deverá observar e cumprir integralmente a **NR18**.

A **CONTRATADA**, após a conclusão da obra e antes da entrega final da mesma, deverá providenciar e apresentar toda a documentação necessária para a expedição do “**HABITE-SE**”.

Todas as despesas com o pessoal técnico, documentação e materiais que se referem os parágrafos anteriores e a total observância e cumprimento da NR 18, deverá estar incluída na taxa relativa aos BDI.

D – MATERIAIS

Caberá à **CONTRATADA** manter o canteiro de obras provido de todos os materiais e equipamentos necessários a execução de cada etapa/serviço, de modo a garantir o andamento contínuo da obra no ritmo necessário ao cumprimento dos cronogramas.

Todos os materiais a serem empregados na obra deverão ser de primeira linha de fabricação, isentos de quaisquer defeitos incompatíveis com as especificações originais do **FABRICANTE** (sejam eles defeitos de fabricação, transporte ou manuseio inadequados), produzidos de modo a atenderem integralmente, no que lhes couber, as especificações da ABNT, deste Memorial Descritivo, dos Projetos Executivos e seus respectivos memoriais.

Todos os materiais cujas características e aplicação não sejam regulamentadas por disposições normativas da ABNT, deste Memorial Descritivo, ou dos Projetos Executivos, especialmente aqueles de fabricação exclusiva, deverão ser aplicados estritamente de acordo com as recomendações e especificações dos respectivos **FABRICANTES**.

Cliente

MINISTÉRIO DA SAÚDE

Título

CENTRO DE ATENÇÃO PSICOSSOCIAL

Tipo:

Projeto:

Área:

I, II, AD E i

1323-01

608,16 m2



A **CONTRATADA** deverá efetuar controle tecnológico dos materiais empregados na obra, com coleta de amostras na quantidade exigida por norma específica de cada material.

Em eventuais casos de comprovada impossibilidade de se adquirir e empregar determinado material especificado deverá ser formalizado sua substituição, a juízo da **FISCALIZAÇÃO**.

Todos os materiais e equipamentos, especificados no projeto e memoriais, deverão ser utilizados na execução das obras ou serviços correspondentes, e sua substituição, por similares, só poderá ocorrer com a autorização da **FISCALIZAÇÃO**, desde que o similar proposto apresente equivalência com o originalmente especificado, no que diz respeito à qualidade, resistência e aspecto.

E – PROJETOS

O Projeto Básico de Arquitetura aqui apresentado foram elaborados com a orientação e fiscalização dos técnicos da Secretaria Executiva do Ministério da Saúde, quanto ao programa de necessidades, dimensionamento, fluxos de serviços, especificações de materiais mais adequados e execução dos serviços.

Trata-se de projeto padrão, para ser aplicado em todo o território nacional, portanto foram escolhidos materiais já consagrados e facilmente encontrado no mercado.

Para a licitação da obra o órgão municipal ou estadual, gestor do projeto, deverá adequar às normas e diretrizes locais, tais como **PLANOS DIRETORES, LEIS DE ZONEAMENTO, normas do CORPO DE BOMBEIROS, ANVISA, CONCESSIONÁRIAS DE ÁGUA, ESGOTO, ENERGIA e demais órgãos fiscalizadores locais**.

Para a execução das obras é necessário que o órgão gestor contrate os projetos executivos complementares, como: **LEVANTAMENTO PLANIALTIMÉTRICO DO TERRENO, SONDAGENS GEOLÓGICAS DO TERRENO, TERRAPLANAGEM, EXECUTIVO DE ARQUITETURA COMPLEMENTAR, APROVAÇÃO NOS ÓRGÃOS FISCALIZADORES, FUNDAÇÕES, ESTRUTURAS DE CONCRETO E METÁLICO, HIDRAÚLICA, ELÉTRICA-TELEFONIA-LÓGICA, SEGURANÇA E COMBATE À INCÊNDIO, EXAUSTÃO E AR CONDICIONADOS e COMPATIBILIZAÇÃO DOS PROJETOS**, além de outros que se fizerem necessários para o bom desenvolvimento da obra.

Este MEMORIAL DESCRITIVO e o ORÇAMENTO DE EXECUÇÃO são orientativos e deverão ser adaptados para as condições locais e dos projetos executivos FINAIS.

É necessário que os projetos sejam minuciosamente conhecidos em todas as suas partes, (Plantas, Cortes, Vistas, Detalhes, Projetos complementares e Memoriais).

Cliente

MINISTÉRIO DA SAÚDE

Título

CENTRO DE ATENÇÃO PSICOSSOCIAL

Tipo:

Projeto:

Área:

I, II, AD E i

1323-01

608,16 m2



Prevalecerão sempre os acabamentos constantes nas tabelas existentes nas folhas de Detalhamentos, as cotas, níveis e detalhes dos desenhos deverão ser obedecidos rigorosamente.

F - GENERALIDADES

A obra será executada integral e rigorosamente em obediência às normas e especificações contidas neste memorial, bem como ao projeto completo apresentado, quanto à distribuição e dimensões, e ainda os detalhes técnicos e arquitetônicos, em geral.

Ao presente memorial, referente ao Projeto Básico de Arquitetura, deverão ser acrescidos os projetos, memoriais e especificações elaboradas por escritórios especializados e relativos às fundações, estruturas de concreto e metálico, instalações hidráulicas, elétricas, ar condicionado e outros.

Deverão ser empregados na obra materiais de primeira qualidade e, quando citado neste memorial, de procedência ligada às marcas comerciais aqui apontadas, entendendo-se como material "equivalente" um mesmo material de outra marca comercial que apresente - a critério da Fiscalização - as mesmas características de forma, textura, cor, peso, etc.

A mão-de-obra será competente e capaz de proporcionar serviços tecnicamente bem feitos e de acabamento esmerado.

O número de operários, encarregados, almoxarifes, apontadores, mestres e outros funcionários deverão ser compatíveis com o ritmo de progresso da obra, expresso através de cronograma físico.

A obra será executada de acordo com a boa técnica, as Normas Brasileiras da A.B.N.T., as posturas federais, estaduais, municipais e condições locais.

G – ESPECIFICAÇÕES GERAIS E ESPECIALIZADAS

Este Memorial, representado pelas peças gráficas, especificações e especificações complementares dos Projetos e outras, abrange todos os trabalhos necessários à construção do edifício projetado. Inclui todos os serviços de execução, acabamento, instalações e equipamentos, assim como testes e provas de correto funcionamento, inclusive remoção de entulho e limpeza, de modo a ter-se uma construção pronta para o uso imediato, quando da entrega dos serviços contratados.

Não serão toleradas modificações nos Projetos, nos Memoriais Descritivos e nas especificações de materiais sem a autorização, por escrito, dos respectivos autores. Na ocorrência desse fato a responsabilidade de autoria pelo projeto fica passível de suspensão, bem como de processo cabível ao caso (Manual do Profissional CREA/SP – CAU/SP).

Cliente

MINISTÉRIO DA SAÚDE

Título

CENTRO DE ATENÇÃO PSICOSSOCIAL

Tipo:

Projeto:

Área:

I, II, AD E i

1323-01

608,16 m2



Será fornecido projeto completo à empresa **CONTRATANTE**, a quem caberá a total responsabilidade pela estabilidade, segurança da construção, acerto e esmero na execução de todos os detalhes, tanto arquitetônicos como estruturais, de instalações e equipamentos, bem como, funcionamento, pelo que deverá, **obrigatoriamente, examinar, profunda e cuidadosamente, todas as peças gráficas e escritas, apontando, por escrito, com a devida antecedência, bem antes da aquisição de materiais e equipamentos ou do início de trabalhos gerais, ou mesmo parciais, as partes não suficientemente claras, em discordância ou imprecisas.**

Qualquer obra, de qualquer natureza, deverá ser cercada de toda segurança e garantia. Nenhum trabalho será iniciado sem prévio e profundo estudo e análise das condições do solo, das construções vizinhas e da própria área; o mesmo com relação aos projetos a serem executados.

Divergências entre obra e desenho, entre um desenho e outro, entre especificações, memorial e desenho ou entre desenho e detalhe deverão ser comunicadas aos autores dos respectivos projetos, por escrito, com a necessária antecedência, para efeito de interpretação ou compatibilização.

H - PLANEJAMENTO

É da máxima importância, dada a complexidade da obra, que o Engenheiro Responsável promova um trabalho em equipe com os diferentes profissionais e fornecedores especializados, envolvidos na obra, durante todas as fases de organização e construção e de equipamentos e instalações. A coordenação deverá ser precisa, enfatizando-se a importância do planejamento e da previsão. Não serão toleradas soluções parciais ou improvisadas, ou que não atendam à melhor técnica.

A **CONTRATADA** se obriga a executar todos os serviços considerados necessários à complementação de serviços e de instalações especializadas, a cargo de terceiros (instalações elétricas e hidráulicas em geral, ar condicionado, instalações mecânicas e especiais se houver, etc.).

Para esse fim, a **CONTRATADA** fornecerá andaimes, argamassa e serventia, bem como se encarregará de rasgos, chumbadores, fechamentos, lastros e bases necessários às instalações especializadas acima referidas.

Todos os casos omissos, dúbios ou carentes de complementação, serão resolvidos pela **FISCALIZAÇÃO**, em comum acordo com o **CONSULTOR** e com profissionais responsáveis pela elaboração dos demais projetos complementares.

Cliente

MINISTÉRIO DA SAÚDE

Título

CENTRO DE ATENÇÃO PSICOSSOCIAL

Tipo:

Projeto:

Área:

I, II, AD E i

1323-01

608,16 m2



I – PROTEÇÃO CONTRA ACIDENTES

Serão observados todos os requisitos, exigências e recomendações para a prevenção de acidentes de trabalho e incêndios, de acordo com as Normas Técnicas da ABNT, Ministério do Trabalho, do INSS, do Corpo de Bombeiros, Instituto Brasileiro de Segurança, Código de Proteção e Defesa do Consumidor e outros. Tanto em relação à fase de construção, como em relação à utilização futura do Prédio da Engenharia Elétrica, sabido que a inobservância de certos preceitos, na construção, dá origem a fontes permanentes de acidentes e reclamações, mau desempenho, desperdícios, precária eficiência de qualidade e outros.

Serão previstas e executadas todas as medidas e instalações para assegurar "Continuidade Operacional" ao Prédio da Engenharia Elétrica.

J – EXCLUSÕES

Não fazem parte do projeto e do orçamento, todo e qualquer item não listado na Planilha de Preços Sintética, além dos serviços relacionados abaixo;

- Terreno para implantação.
- Terraplenagem.
- Ligações de concessionárias de serviços públicos.
- Móveis e equipamentos.
- Aparelhos de Ar condicionado.
- Taxas e emolumentos para aprovações de projetos, licenças e alvarás.

Verroni Arquitetos Associados

Rua Silva Jardim, 3793, Bairro Santa Cruz, São José do Rio Preto – SP - CEP: 15014-050

Tel./Fax: 55 17 3235 2125 - www.verroni.com.br

Cliente

MINISTÉRIO DA SAÚDE

Título

CENTRO DE ATENÇÃO PSICOSSOCIAL

Tipo:

Projeto:

Área:

I, II, AD E i

1323-01

608,16 m2



1.0 - SERVIÇOS PRELIMINARES

1.1 - Movimento de Terra

Após as definições de locais, e implantação do Projeto Básico de Arquitetura nestes locais, as obras serão locadas rigorosamente de acordo com as normas regionais.

1.1.1 - Limpeza Mecanizada do Terreno

Será necessário a execução de Raspagem e Remoção da Camada Vegetal com altura estimada de ± 20 cm, com a retirada de terra proveniente da limpeza inicial excedente para bota-fora em aterro legalizado (carga mecanizada) - conforme Resolução CONAMA 307 e NBR 1004.

1.1.2 - Carga e Transporte de Bota-fora

Todo o material proveniente da limpeza inicial e excedente deverão ser transportadas para bota-fora em aterro legalizado (carga mecanizada) - conforme Resolução CONAMA 307 e NBR 1004.

1.2– Serviços Iniciais

1.2.1 – Tapumes em chapas de madeira

O tapume será executado no perímetro que contempla a área destinada a execução da obra. Será em chapas de madeira compensada com pintura a cal, podendo ser substituído por telhas recicláveis (conforme padrão do Ministério da Saúde).

1.2.2 - Placa de Obra

Placa de obra em chapa de aço galvanizado para identificação da obra.

Serão de responsabilidade da **CONTRATADA** o fornecimento e instalação, de placas padrão **MINISTÉRIO DA SAÚDE**, inclusive com espaço para os responsáveis pelo Projeto Básico de Arquitetura, de acordo com as exigências do CREA/CAU. As placas de identificação da **CONTRATADA** e de eventuais consultores e firmas especializadas deverão ter suas dimensões submetidas à aprovação da **FISCALIZAÇÃO**, que determinará, também, o posicionamento de todas as placas no canteiro de obras.

1.2.3 – Barracão de Obras

Deverá ser construído no canteiro de obras, barracão para alojamento de materiais, banheiros e de escritórios. A instalação do canteiro de obras deverá ser orientada pela **FISCALIZAÇÃO**, que indicará os locais e áreas para sua implantação física, devendo a **CONTRATADA** visitar previamente o local das obras, informando-se das condições do local.

Verroni Arquitetos Associados

Rua Silva Jardim, 3793, Bairro Santa Cruz, São José do Rio Preto – SP - CEP: 15014-050

Tel./Fax: 55 17 3235 2125 - www.verroni.com.br

Cliente

MINISTÉRIO DA SAÚDE

Título

CENTRO DE ATENÇÃO PSICOSSOCIAL

Tipo:

Projeto:

Área:

I, II, AD E i

1323-01

608,16 m2



As instalações dos Canteiros de obras poderão ser feitos Madeira, seguindo as recomendações da NR-18 e Ministério do Trabalho, com instalações elétricas, hidráulicas e de comunicação com a obra.

Obedecer às normas da ABNT, NBR-12284 - Áreas de Vivência dos Canteiros de Obras - Procedimento, e demais pertinentes.

Toda a área do canteiro deverá ser sinalizada, através de placas, quanto à movimentação de veículos, indicações de perigo, instalações e prevenção de acidentes.

As construções poderão ser executadas também em containers metálicos.

Instalações Provisórias, Custos Indiretos, Vigilância, Limpeza e BDI.

Correrão por conta exclusiva da **CONTRATADA** todas as despesas com as instalações provisórias da obra, tais como:

- Andaimes, passarelas e torres para guincho (se necessário).
- Maquinaria, equipamentos e ferramentas.
- Instalações ou derivações provisórias de água, luz e força.
- Instalações sanitárias e outras, para operários e demais funcionários, em concordância com as exigências oficiais.
- Barracos provisórios para guarda de materiais, alojamentos de pessoal, eventuais cantinas, etc.
- Escritório de obra (dotado de instalação sanitária), com dimensões amplas.

Correrão igualmente por conta da CONTRATADA todas as despesas que incidem indiretamente sobre o custo das obras, como:

- Manutenção das instalações provisórias acima citadas.
- Administração local de obra (engenheiros, auxiliares, mestres e encarregados, apontadores e almoxarifes).
- Vigias, serventes para arrumação e limpeza da obra, etc.
- Transportes internos e externos.
- Seguro contra fogo (obra) e seguro de responsabilidade civil (construtor), extintores, capacetes de segurança, luvas, etc.
- Diversos: medicamentos de urgência, materiais de consumo, ruptura de corpos de prova, etc.

A CONTRATADA manterá um perfeito e contínuo serviço de vigilância no recinto dos trabalhos, cabendo-lhe toda responsabilidade por quaisquer furtos, desvios ou danos, decorrentes de negligência durante a execução das obras, até sua entrega definitiva.

A CONTRATADA procederá periodicamente à limpeza da obra, removendo o entulho resultante, tanto no interior da mesma, como no canteiro de serviço, inclusive capina.

Todas as despesas com as instalações provisórias da obra vigia limpeza, bem como outras que a critério

Cliente

MINISTÉRIO DA SAÚDE

Título

CENTRO DE ATENÇÃO PSICOSSOCIAL

Tipo:

Projeto:

Área:

I, II, AD E i

1323-01

608,16 m2



da CONTRATADA possam incidir indiretamente nos custos da obra, deverão estar incluídas na taxa percentual de Benefícios e Despesas Indiretas (B.D.I.), que será acrescida aos preços unitários.

1.2.4 - Locação Convencional da Obra

Toda a obra deverá ser locada através dos eixos e níveis definidos em projetos através de aparelhos topográficos, após a locação, estes pontos poderão ser transferidos para estruturas de madeira, tipo gabaritos, onde se fará a locação convencional da obra através de gabarito de tábuas corridas pontaleadas a cada 1,50m.

1.3 – Projetos Complementares

Após a definição dos locais de implantação dos CAPS, deverão ser executados projetos complementares de;

1.3.1 – Projetos executivos de estruturas de Concreto e Fundações.

1.3.2 – Projetos executivos de instalações elétricas, telefonia e lógica.

1.3.3 – Projetos executivos de instalações hidráulicas e de Bombeiros.

1.3.4 – Projetos legais para aprovações nos órgãos públicos.

2.0 - FUNDAÇÕES

AS QUANTIDADES ORÇADAS PARA AS FUNDAÇÕES EM ESTACAS, BLOCOS E BALDRAMES ESTÃO ESTIMADAS E DEVERÃO SER RE-ORÇADAS APÓS O DESENVOLVIMENTO DOS PROJETOS ESPECÍFICOS.

2.1 – Estacas Escavadas (Estimadas)

2.1.1 – Estaca escavada Ø25cm (Perfuração, Concreto e Aço)

Foram estimadas fundações com estacas do Tipo escavadas, que deverão ser reavaliadas caso a caso após a escolha de cada terreno, assim como seus diâmetros, profundidades e quantidades de acordo com o Projeto de Fundações a Contratar, compreendendo os itens abaixo:

- Mobilização de equipamentos
- Perfuração e Concretagem de estacas Ø30cm.
- Concreto Usinado FCK 25mpa, conforme projeto.
- Armadura em aço CA-50A.

Cliente

MINISTÉRIO DA SAÚDE

Título

CENTRO DE ATENÇÃO PSICOSSOCIAL

Tipo:

Projeto:

Área:

I, II, AD E i

1323-01

608,16 m2



A concretagem de fundações somente poderá ser efetuada após a conferência efetuada pela **FISCALIZAÇÃO**, e seguir NBR 6122.

Na concretagem dever-se-á adotar cuidados para que não haja segregação dos materiais, ou mistura com terra.

Caso seja verificada alguma excentricidade no estaqueamento depois de executado, estas serão objeto de estudo dos projetistas de cálculo estrutural e de fundações, à custa da **CONTRATADA**, sendo que qualquer alteração do estaqueamento, bem como dos blocos e cintas ficarão a cargo da mesma.

A armação será em aço CA50 Ø 6,3 a 12,5mm – fornecimento, corte, dobra e colocação. Deverão ser utilizadas armadura CA-50 e CA-60, nas bitolas e dimensões conforme projeto.

2.1.2 – Demolição de Concreto

Antes da execução dos blocos de fundação, deverão ser executadas as demolições de cabeças de estacas, com limpeza do local e da ferragem.

2.1.3 – Carga, transporte e descarga mecânica

Todo o material proveniente das demolições deverão ser transportados para bota-fora em aterro legalizado (carga mecanizada) - conforme Resolução CONAMA 307 e NBR 1004.

2.2 - Blocos e Vigas Baldrames.

2.2 – Blocos e Vigas Baldrames (Estimadas)

Para a execução das vigas baldrames, blocos, vigas de travamento, alavancas, arrimos, etc. deverão ser utilizadas formas de madeirit resinado colagem fenólica, ou de tábuas devidamente enrijecidas e travadas, sendo que inicialmente será lançado sobre o fundo da vala um concreto magro $f_{ck} > \text{ou} = 9 \text{ Mpa}$, com espessura de 5 cm para regularização, e sobre este as pastilhas separadoras de argamassa ou plástico para dar o recobrimento mínimo da ferragem conforme normas da **ABNT (caso o calculista não obedeça aos recobrimentos das normas, a FISCALIZAÇÃO exigirá o cumprimento das normas da ABNT, em especial a NBR 6118 e NBR 6122).**

Serviços que compõem os Blocos e Vigas Baldrames;

2.2.1 - Escavação manual de vala com profundidade de até 1,50m, considerando solo de primeira categoria.

2.2.2 - Regularização e compactação manual de terreno com soquete, para nivelamento do fundo das valas e dos blocos.

Cliente

MINISTÉRIO DA SAÚDE

Título

CENTRO DE ATENÇÃO PSICOSSOCIAL

Tipo:

Projeto:

Área:

I, II, AD E i

1323-01

608,16 m2



2.2.3 - Lastro de concreto magro, no traço 1:4:8, com espessura de 3 cm, inclusive aditivo impermeabilizante.

2.2.4 - Forma de madeira comum para fundações.

2.2.5 - Armação em aço CA50A.

2.2.6 - Concreto usinado fck25Mpa, inclusive lançamento, espalhamento e acabamento das peças.

2.2.7 - Reaterro apiloado manualmente de valas, conforme projeto.

2.2.8 – Carga, Transporte e Descarga para bota fora de material excedente proveniente das escavações.

2.2.9 – Alvenaria de Embasamento.

3.0 – ESTRUTURA

AS QUANTIDADES ORÇADAS PARA ESTRUTURA, PILARES, VIGAS E LAJES ESTÃO ESTIMADAS E DEVERÃO SER RE-ORÇADOS APÓS O DESENVOLVIMENTO DOS PROJETOS ESPECÍFICOS.

3.1 – Pilares e Vigas (Estimadas)

A presente obra deverá ser executada em estrutura moldada in loco em concreto armado, devendo a CONTRATADA atender as seguintes características:

- Execução de pilares, vigas e lajes, em estrutura de concreto com fck de 25mpa, conforme Projetos a serem dimensionados;

- Deverão ser seguidas todas as indicações de dimensionamento dos elementos estruturais indicados pelo Projeto Básico de Arquitetura, quaisquer alterações propostas pela CONTRATADA serão analisadas pela FISCALIZAÇÃO e aceitas somente quando necessárias para o perfeito funcionamento estrutural da edificação;

3.1.1 – Formas para Estruturas de Concreto

Forma plana em chapa compensada resinada esp.12 mm – Utilização até 3x.

As formas deverão ser executadas dentro das normas técnicas, bem escoradas e travadas para evitar seu movimento ou rompimento durante a concretagem.

3.1.2 – Armação Aço CA-50

Armação aço CA50 Ø 6,3 a 12,5mm – fornecimento, corte, dobra e colocação.

Cliente

MINISTÉRIO DA SAÚDE

Título

CENTRO DE ATENÇÃO PSICOSSOCIAL

Tipo:

Projeto:

Área:

I, II, AD E i

1323-01

608,16 m2



Deverão ser utilizadas armadura CA-50 e CA-60, nas bitolas e dimensões conforme projeto.

3.1.3 – Concreto Usinado Bombeado fck=25mpa

Concreto usinado bombeado fck=25mpa, inclusive lançamento.

3.2 – Laje pré-moldada (Estimada)

3.2.1 – Laje pré-moldada Beta 11

Todas as lajes , serão para forro, tipo beta 11 para 1kn, apoiadas sobre as vigas e escoradas com pontaletes metálicos ou de madeira conforme projeto a ser dimensionado. As lajotas poderão ser cerâmicas ou de gesso.

Deverão ser executadas armadura negativa para combater fissuras, capeamento mínimo de 5 cm.

3.2.2 – Tela armadura (malha de aço)

Sobre as lajes , deverá ser instalada tela em malha de aço tipo Q-92, fio 4,2mm com malha a cada 10cm.

4.0 – COBERTURAS

4.1 – Estrutura Metálica (Estimada)

4.1.1 – Fornecimento de Estrutura metálica

Deverá ser dimensionado por empresa especializada, estrutura metálica em perfis de Aço Galvanizados tipo SAE 1010/1020 com ligações parafusadas ou ASTM de acordo com as normas ABNT.

Toda a estrutura será dimensionada para suportar Telhas do tipo cerâmicas e suas cargas próprias e acidentais . Faz parte da estrutura, suportes de fixações, pontaletes, terças, caibros, ripas, tabeiras, testeiras e parafusos de fixação.

Não será aceito estrutura em metalão, ou qualquer tipo de cobertura com solda.

Cliente

MINISTÉRIO DA SAÚDE

Título

CENTRO DE ATENÇÃO PSICOSSOCIAL

Tipo:

Projeto:

Área:

I, II, AD E i

1323-01

608,16 m2



4.1.2 – Montagem de estrutura metálica

Toda a estrutura metálica deverá ser montada por empresa especializada.

4.2 – Coberturas

4.2.1 – Cobertura em telhas cerâmicas

Foi dimensionado a utilização de telhas cerâmicas do tipo romanas, com dimensão aproximada de 40 cm, galga de ± 33 cm, na cor vermelha.

Toda telha deverá passar por teste de estanqueidade e absorção de água antes da sua utilização através de amostragem por lotes. Todas as telhas deverão ser impermeabilizadas.

4.2.2 – Rufos em chapa de aço galvanizado

Conforme locais indicados em projeto, serão em chapa de aço galvanizada nº24, com desenvolvimento variável.

Todo rufo deverá ser fixado através de rebites ou parafusos.

4.2.3 – Emboçamento da primeira fiada

Após a execução de todo telhado, será feito argamassa mista de cimento, cal e areia para o emboçamento da primeira fiada de telha a fim de isolar a entrada de animais no interior do telhado.

4.2.4 – Tabeira de madeira

Conforme locais indicados em projeto, serão instaladas tabeiras de madeira de lei com espessura mínima de 2,5cm, aparelhadas para pintura.

5.0 - ALVENARIAS e DIVISÓRIAS

5.1 – Alvenaria de tijolo cerâmico furado(Baiano) – esp 15cm

Todas as alvenarias serão executadas conforme indicados em projetos, com paredes de 1/2 vez, assentados com argamassa de cimento, cal e areia no traço 1:2:8, com juntas de 1 mm.

As alvenarias serão executadas junto com as estruturas de concreto (pilares e vigas).

Cliente

MINISTÉRIO DA SAÚDE

Título

CENTRO DE ATENÇÃO PSICOSSOCIAL

Tipo:

Projeto:

Área:

I, II, AD E i

1323-01

608,16 m2



Serão utilizados tijolos cerâmicos, de primeira qualidade com ranhuras, fabricados segundo a **NBR 7171** e ensaiados segundo a **NBR 6461**, e ou sucessoras nas dimensões de 12x19x19cm, assentados de ½ vez.

Os tijolos devem ser molhados até a saturação na ocasião do emprego e assentes com regularidade, executando-se fiadas perfeitamente niveladas, apumadas e alinhadas, de modo a evitar revestimentos com excessiva espessura.

Os pontos principais a cuidar na execução das alvenarias são: prumo, alinhamento, nivelamento, extremidades e ângulos.

O local de trabalho das alvenarias deve permanecer sempre limpo.

Nos cantos vivos, verticais e ou horizontais de todas as alvenarias e ou estruturas a serem revestidas, deverão ser instaladas cantoneiras galvanizadas, sendo que as verticais com altura igual ao pé direito do compartimento, e as horizontais a critério da **FISCALIZAÇÃO**.

Não será necessário a execução de encunhamentos, pois a estrutura de concreto será moldada in loco. Caso existam a necessidade de encunhar alguma parede, serão executados com argamassa expansiva, adicionada com pedrisco ou areia grossa, após a cura da argamassa de assentamento da alvenaria, em torno de 5 dias.

As paredes livres (platibandas, muretas, parapeitos, guarda-corpos, divisões internas), que não chega à estrutura, levarão no respaldo, uma cinta de concreto armado de 12x10cm ou 12x20cm amarrando pilaretes de concreto armado que serão executados nos arremates (pontas), distantes de no máximo 2,5m sendo estas cintas e pilaretes executados com concreto fck >= 20 Mpa.

5.2 – Verga/Cinta em bloco

Serão colocadas vergas nos paramentos de alvenaria e que deverão ser em blocos tipo canaleta cerâmica ou de concreto, com seção e armaduras devidamente dimensionadas, sobre os vãos de portas, janelas e outras esquadrias, que não estejam imediatamente sob vigamento, excedendo-se 50 cm de cada lado ou em todo o vão entre estruturas, ou engastadas em estrutura.

Todos os vãos com nível de peitoril acima do piso receberão uma segunda verga, imediatamente sob a abertura, excedendo no mínimo 50 cm de cada lado ou em todo o vão entre estruturas, e devidamente dimensionadas.

Cliente

MINISTÉRIO DA SAÚDE

Título

CENTRO DE ATENÇÃO PSICOSSOCIAL

Tipo:

Projeto:

Área:

I, II, AD E i

1323-01

608,16 m2



5.3 – Divisórias sanitárias em granito cinza andorinha

Para as divisórias dos Box sanitários, serão utilizadas placas divisórias de granito Cinza Andorinha, espessura mínima de 3 cm, de qualidade extra, polido em todas as faces aparentes, embutidas no mínimo 3 cm na alvenaria e ou piso, conforme detalhes constantes do projeto de detalhamento, chumbadas com argamassa do tipo A-3, ou coladas entre as placas com massa plástica para colagem de granito.

Deverão ser tomados cuidados especiais quanto ao nivelamento, alinhamento e prumo das peças, para que se mantenham as dimensões dos projetos. Para isto deverá ser conferido previamente o esquadro, alinhamento, prumo, nivelamento dos pisos, alvenaria e placas de granito, bem como a dimensão dos vãos, para se puder, caso haja necessidade, redividir as diferenças, antes do início do assentamento das peças, junto às alvenarias e pisos bem como para a fixação das ferragens, pois as próprias divisórias servirão de marcos e batentes para assentamento de ferragens e suportes das portas dos boxes.

Nas juntas entre as divisórias de granito, ou entre divisórias e bancadas, a fixação ou rejuntamento entre elas deverá ser feito com massa plástica, com adição de corante xadrez para ficara da cor da divisória e ou bancada, não se deixando gretas.

As portas serão fixadas às placas de granito através de batentes e requadros de perfis de alumínio com pintura eletrostática na cor preta, devidamente dimensionadas, onde serão fixadas as dobradiças com rebites pop, sendo que as portas em alumínio deverão ter espessura em torno de 3 cm, compatível com o perfil em alumínio e com a divisória em granito, para que não haja gretas e nem ressalto inconvenientes.

As divisórias deverão ser suspensas 10 cm do piso com pés do próprio granito, para facilitar a limpeza entre boxes e o escoamento de águas para o ralo.

6.0 – IMPERMEABILIZAÇÕES

A ART dos serviços de impermeabilização, deverá ser apresentada pela **CONTRATADA**, em separado da execução global da obra, bem como deverão ser fornecidos à **FISCALIZAÇÃO** todos os certificados de garantia das impermeabilizações executadas, que deverá ser por um mínimo de 5 (cinco) anos.

As superfícies a serem impermeabilizadas terão caimento em direção ao escoamento das águas, drenos, ralos, canaletas e outros, conforme indicado nos projetos ou conforme orientação da **FISCALIZAÇÃO**.

Cliente

MINISTÉRIO DA SAÚDE

Título

CENTRO DE ATENÇÃO PSICOSSOCIAL

Tipo:

Projeto:

Área:

I, II, AD E i

1323-01

608,16 m2



Todas as superfícies a serem impermeabilizadas, depois de adequadamente preparadas para cada tipo de impermeabilização, deverão ser perfeitamente limpas e lavadas, até que fiquem completamente isentas de poeira, resíduos de argamassa ou madeira, pontas de ferro, rebarbas de concreto e manchas gordurosas.

As superfícies depois de perfeitamente limpas deverão receber, de um modo geral, para regularização, dependendo do tipo de impermeabilização uma argamassa de cimento e areia média no traço 1:3 em volume, com espessura mínima de 2 cm, formando declividade de 0,5 a 2% para escoamento pluvial, ou conforme projeto.

Todos os cantos e arestas deverão ser arredondados com argamassa.

A garantia da impermeabilização deverá ser de no mínimo 5 anos, não se aceitando qualquer infiltração, percolação, gotejamento ou umidade.

Em qualquer tipo de impermeabilização abaixo indicada, ou necessária à perfeita estanqueidade das obras e serviços, deverão ser seguidas todas as recomendações dos fabricantes, exceto nos casos em que o memorial especifica padrão superior ao do fabricante, possibilitando uma maior segurança, e será sempre executada por firma credenciada pela fabricante.

As impermeabilizações não citadas neste memorial, ou projetos, mas presumidamente necessárias ao perfeito funcionamento da obra, deverão ser cotadas na planilha, e executadas à custa da CONTRATADA, materiais e serviços de primeira linha.

6.1 – Baldrame e Embasamentos

6.1.1 – Impermeabilização com argamassa traço 1:3

Deverá ser feita a impermeabilização horizontal de todas as vigas baldrame, alvenarias de embasamento e fundações, com aplicação de uma camada de regularização de argamassa 1:3 de cimento e areia, com aditivo impermeabilizante Sika 1 ou Vedacit, devidamente sarrafeada e desempenada.

6.1.2 – Impermeabilização com tinta betuminosa

Sobre a camada de regularização aplicar impermeabilizante do tipo Viaplus 1000/5000, cimento polimérico ou equivalente, de acordo com orientação do fabricante e com garantia mínima de 5 anos, para se evitar a percolação da água pela futura alvenaria e futuros pontos de infiltração e mofo.

Após a execução desta impermeabilização deverá ser proibido trânsito sobre a mesma evitando-se danos futuros e pontos de infiltração.

Cliente

MINISTÉRIO DA SAÚDE

Título

CENTRO DE ATENÇÃO PSICOSSOCIAL

Tipo:

Projeto:

Área:

I, II, AD E i

1323-01

608,16 m2



6.2 – Áreas Molhadas

6.2.1 - Impermeabilização de pisos e alvenarias com argamassa traço 1:4

Nas áreas molhadas de cozinhas e sanitários, deverão ser impermeabilizados internamente os pisos e as alvenarias até altura mínima de 1,00 m do contrapiso, que deverá ser executada com a adição de impermeabilizante de pega normal para argamassa e concreto, na argamassa de regularização/enchimento e no emboço/reboco, fundo para assentamento do revestimento final quando houver, conforme recomendações do fabricante, e aplicação posterior de cimento polimérico em três demãos, Sikatop 107, Viaplus 1000 ou 5000, similar e equivalente, também conforme recomendações dos respectivos fabricantes.

6.3 - Muros de arrimo/jardim

6.3.1 – Regularização de piso/base em argamassa

Os muros de arrimo e muretas de jardins, serão revestidos inicialmente com chapisco, camada de regularização com adição de Sika 1 internamente junto ao aterro, e posteriormente será aplicada manta asfáltica do tipo Torodin 4 mm armada internamente junto ao aterro, envolvendo-se o arrimo, os baldrame e ou fundações, e sobre esta será aplicada uma camada de proteção mecânica com tela galvanizada tipo viveiro de 1/2", e de acordo com todas as recomendações do fabricante, com garantia mínima de 5 anos.

As partes externas dos arrimos serão tratadas e ou revestidas.

6.3.2 – Impermeabilização com manta asfáltica

Será aplicada manta asfáltica do tipo Torodin 4 mm armada internamente junto ao aterro, envolvendo-se o arrimo.

6.4 - Lajes Aparentes

6.4.1 – Regularização de piso/base em argamassa

As lajes externas, de cobertura, deverão estar limpas e niveladas

Nas laterais dos beirais, caso haja onde a manta desce na laje será colocado rufo metálico tipo moldura em chapa 25 para tampar a manta e dar acabamento, sendo que o rufo deverá ser pintado na cor adjacente.

Cliente

MINISTÉRIO DA SAÚDE

Título

CENTRO DE ATENÇÃO PSICOSSOCIAL

Tipo:

Projeto:

Área:

I, II, AD E i

1323-01

608,16 m2



6.4.2 – Impermeabilização com manta asfáltica

Após a regularização, as lajes deverão ser impermeabilizadas, com uma camada de regularização com aditivo Sika 1, manta Torodin 4 mm armada na horizontal e na vertical até a altura recomendada pela fabricante

6.4.3 – Proteção mecânica

Após a impermeabilização com manta, executar camada de proteção mecânica com tela galvanizada tipo viveiro de 1/2", seguindo rigorosamente às recomendações do fabricante e a ser executada por firma especializada e devidamente credenciada.

Sobre as lajes após a impermeabilização e proteção mecânica serão executadas pinturas com tinta acrílica Coral Plus ou Metalatex, similar e equivalente, na cor concreto sem massa corrida em três demãos.

7.0 - REVESTIMENTO DE PAREDES E TETOS

Antes da execução de qualquer tipo de revestimento deverá ser verificado se a superfície está em perfeitas condições de recebê-lo. As superfícies inadequadas deverão ser lavadas com água e escova, ou tratamento similar para a retirada dos elementos nocivos ao futuro revestimento, quais sejam: gorduras, vestígios orgânicos, etc.

As tubulações de todas as instalações deverão estar perfeitamente embutidas, revestidas e testadas, as esquadrias devem estar chumbadas, bem como demais fixações embutidas, sejam grapas, etc.

Será feita uma cuidadosa inspeção visual da superfície para garantir que a aderência do novo revestimento seja perfeita.

Os parâmetros acabados devem apresentar-se perfeitamente planos, alinhados e nivelados com as arestas vivas, sem sinais de emendas ou retoques.

Não será admitida a utilização de cal virgem ou saibro nas argamassas de revestimento.

Todas as alvenarias serão revestidas até a altura das vigas de Concreto ou até a laje.

Cliente

MINISTÉRIO DA SAÚDE

Título

CENTRO DE ATENÇÃO PSICOSSOCIAL

Tipo:

Projeto:

Área:

I, II, AD E i

1323-01

608,16 m2



7.1 – Revestimento Interno

7.1.1 - Chapisco

O chapisco sobre alvenarias e ou concretos, etc., consiste na aplicação de uma camada irregular e descontínua de argamassa forte sobre estas superfícies, com a finalidade de se obter maior aderência para os posteriores revestimentos.

As superfícies a serem chapiscadas deverão estar perfeitamente limpas e molhadas.

Serão inicialmente chapiscadas todas as superfícies de alvenaria, teto e concreto cujo revestimento seja massa paulista, azulejos, ou outro elemento decorativo.

A argamassa utilizada no chapisco será de cimento e areia lavada média peneirada tipo A-3, podendo ser aplicada com peneira ou por meio de máquinas, e terá como diretriz o lançamento violento da argamassa contra a superfície e a preocupação de não haver uniformidade na chapiscagem.

A espessura do chapisco deverá ser de 5 mm

Para chapisco em superfícies muito lisas e em superfícies de EPS adicionar cola tipo resina sintética, de alto desempenho, que proporciona excelente aderência das argamassas, conforme recomendações do fabricante.

O chapisco deverá ser fartamente molhado após a pega para proceder-se a cura.

7.1.2 – Emboco paulista (Para Azulejos)

O emboço será constituído, por uma camada única de argamassa, sarrafeada com régua sem alisar e deverão apresentar acabamento desempenado áspero, mas perfeitamente alinhado, nivelado, apumado e uniforme, a fim de facilitar a aderência do revestimento cerâmico.

A espessura do emboço adequado para o perfeito desempenho das superfícies será de no máximo 15 mm. Quando houver necessidade, em casos especiais, aplicar emboço com espessura superior a 20 mm, recomenda-se aplicá-lo em 2 camadas, sendo a primeira chapada com colher de pedreiro e a segunda sarrafeada.

Poderá ser utilizado para o emboço argamassa de cimento e areia lavada média sem peneirar no traço 1:4.

7.1.3 – Reboco / Massa única

O reboco ou massa paulista também denominada reboco paulista, reboco de tijolos ou emboço desempenado será constituído, por uma camada única de argamassa, sarrafeada com régua e alisado com desempenadeira de madeira e posteriormente alisado com feltro ou borracha esponjosa.

Cliente

MINISTÉRIO DA SAÚDE

Título

CENTRO DE ATENÇÃO PSICOSSOCIAL

Tipo:

Projeto:

Área:

I, II, AD E i

1323-01

608,16 m2



As areias utilizadas nas argamassas deverão apresentar uma granulometria média uniforme. Deverão ser utilizadas areias finas e médias com o objetivo de se obter boas características do acabamento e se evitar o consumo exagerado de massa corrida.

Os traços das argamassas para a execução do reboco serão:

- Revestimento interno: cimento, cal em pó, areia fina e média lavada peneirada em partes iguais 1:2:8.
- Revestimento externo: cimento, cal em pó, areia fina e média lavada peneirada em partes iguais 1:2:6.

7.1.4 – Revestimento cerâmico 33x45cm

Nos locais indicados em projeto, serão assentados revestimento cerâmico 33x45cm, branca acabamento liso, padrão alto, de primeira linha, conforme alturas indicadas em cada ambiente.

Efetuar a limpeza prévia das peças, que devem estar limpas e isentas de materiais estranhos.

A pasta de assentamento será constituída de argamassa de cimento com cola para assentamento interno ou outra recomendada pelo fabricante da cerâmica, especial flexível, aplicada com desempenadeira de aço dentada, da seguinte forma:

As peças devem ser assentadas a seco, sem a necessidade de imersão prévia em água, pressionando-as adequadamente para sua perfeita aderência.

As peças serão assentes com regularidade, executando-se fiadas perfeitamente niveladas, apuradas e alinhadas, de modo que as juntas verticais e horizontais mantenham as espessuras de projeto, ou as indicadas pelo fabricante, sendo portanto necessária à conferência das dimensões dos painéis a serem revestidos para haver a coincidência das juntas e dimensões.

As juntas serão limpas com ferramenta adequada antes da secagem final.

Aguarda-se 3 dias e procede-se o rejuntamento com Rejunte Argário hidrofugante, na cor da peça. Após 24 horas do rejunte molhar o mesmo para proceder à cura.

Não executar juntas muito abauladas, e com pouco rejunte.

E importante proceder à limpeza bem executada das pastilhas, após o assentamento e também após o rejunte, pois a mesma torna-se difícil após a secagem dos respingos de argamassa e pasta de rejunte.

7.1.5 – Cantoneiras de Alumínio

Cliente

MINISTÉRIO DA SAÚDE

Título

CENTRO DE ATENÇÃO PSICOSSOCIAL

Tipo:

Projeto:

Área:

I, II, AD E i

1323-01

608,16 m2



Nos locais onde forem assentados os revestimentos cerâmicos, deverão ser instaladas cantoneiras de alumínio nos locais onde houver cantos vivos.

7.1.6 – Peitoril em granito

Nos locais indicados nos projetos de arquitetura, e em geral em todos os caixilhos internos e externos em alumínio, serão instaladas placas em granito Cinza Andorinha, polido em todas as faces aparentes, acabamento bizotado e assentes com argamassa 1:3 e grapas fixadas com massa plástica, para servirem como peitoris.

Sempre que possível, os caixilhos serão colocados, faceando o parâmetro interno das paredes, de modo a eliminar o peitoril interno, subsistindo apenas o peitoril externo, caso não seja possível deverá ser executado peitoril interno e externo.

Não se esquecer de deixar as pingadeiras necessárias aos peitoris.

7.2 – Revestimento Externo

7.2.1 – Chapisco

Idem ao item 7.1.1

7.2.2 – Emboco Paulista (para azulejos)

Idem ao item 7.1.2

7.2.3 – Reboco

Idem ao item 7.1.3

7.2.4 – Pastilhas Cerâmicas

Nas fachadas indicadas em projeto, serão assentadas pastilhas cerâmicas 10x10cm, nas cores indicadas com acabamento liso, padrão alto, de primeira linha, conforme alturas indicadas.

Demais especificações, seguir ídem ao item 7.1.4

Cliente

MINISTÉRIO DA SAÚDE

Título

CENTRO DE ATENÇÃO PSICOSSOCIAL

Tipo:

Projeto:

Área:

I, II, AD E i

1323-01

608,16 m2



7.3 – Revestimento Lajes

7.3.1 – Chapisco

Idem ao item 7.1.1

7.3.2 – Reboco

Idem ao item 7.1.3

8.0 – PISOS

8.1 - Piso em concreto armado.

8.1.1 – Piso em Concreto 20Mpa

Conforme indicado em projeto, será constituída de concreto usinado fck 20mpa, com superfície sarrafeada e espessura mínima de 7 cm, lançado diretamente sobre lona plástica sobre o solo já compactado conforme orientações técnicas, e com aditivo impermeabilizante SIKA 1 ou VEDACIT. Serão previamente colocadas juntas de dilatação de ripas de madeira de lei de 8x1,2 cm, impermeabilizadas. Cuidados especiais serão observados no adensamento do concreto junto às ripas, as quais terão espaçamento formando quadros de no máximo 4 m², sendo sua maior dimensão igual ou inferior a 2 metros, ou igual a modulação do piso final, sendo concretados quadros intercalados, e retiradas as ripas formando juntas secas, ou podendo também ser executados piso armado sem juntas, ou juntas abertas posteriormente com máquina de corte tipo Makita ou Cliper.

As superfícies serão mantidas sob permanente umidade durante 7 dias após sua execução.

Deverá ser utilizada tela de aço soldada Q-138 (2,20kg/m²), similar e equivalente. A tela deverá ficar localizada a 1/3 da espessura do piso, na parte inferior.

8.2 – Pisos Internos

8.2.1 – Regularização e Compactação

Em todos os locais onde forem assentados pisos cerâmicos, deverá ser executada regularização e compactação manual do terreno com soquete manual e/ou compactadores mecânicos tipo sapo, a fim de manter as áreas com grau de compactação mínima para execução de pisos.

Deverão ser seguidas as declividades solicitadas em projeto.

Cliente

MINISTÉRIO DA SAÚDE

Título

CENTRO DE ATENÇÃO PSICOSSOCIAL

Tipo:

Projeto:

Área:

I, II, AD E i

1323-01

608,16 m2



8.2.2 - Contra-pisos.

Nas áreas em contato com o solo, será constituída de concreto simples traço 1:3:5 (cimento, areia, brita 1 e brita 2), com superfície sarrafeada e espessura mínima de 5 cm, lançado sobre o solo já compactado, e com aditivo impermeabilizante de pega normal para argamassa e concreto, que reage com o cimento durante o processo de hidratação.

Os contra-pisos deverão ser executados sobre as vigas baldrame, blocos de fundações, outras estruturas de fundações, evitando-se juntas próximas nestes locais.

8.2.3 – Revestimento cerâmico 35x35cm

Conforme projeto de paginação, serão assentados revestimentos cerâmicos para piso 35x35cm – PEI5 – Linha padrão Médio.

O assentamento dos pisos cerâmicos internos, será feito com argamassa de cimento, cal hidratada e areia média seca, no traço 1:0,5:4, e externos com argamassa de cimento, areia média seca, no traço 1:3, com espessura de 2 a 2,5cm sobre a base varrida e recoberta com nata de cimento e cola BIANCO ou VIAFIX. Caso haja necessidade da regularização da laje ou do contrapiso para conseguir os desníveis indicados no projeto, aplicar nata de cimento e cola BIANCO ou VIAFIX, espalhada com vassoura e depois proceder a regularização conforme indicado nas considerações gerais.

As cerâmicas deverão ser limpas cuidadosamente antes que os eventuais respingos de argamassa sequem, pois sua limpeza posterior é extremamente difícil, o que poderá acarretar arranhões no esmalte da cerâmica.

Decorridos 3 dias após o assentamento, proceder-se-á ao rejuntamento com Rejuntabrás ou rejunte Quartzolit cor branca ou a definir, para dar a mesma coloração da cerâmica, e após 24 horas, a superfície deverá ser molhada para cura. As juntas entre as cerâmicas não deverão ultrapassar a espessura recomendada pelo fabricante, e deverão ser taliscadas com gabaritos de plástico tipo junta fácil especialmente fabricada na espessura indicada, ou com arame recozido 18 no caso de Porcelanato observando-se sempre a diferença entre as dimensões das peças, que deverão ser selecionadas previamente, através de gabaritos.

Concluído o rejuntamento e procedida a limpeza das cerâmicas, procede-se a cura do rejunte e passa-se uma demão de cera incolor e faz-se a proteção até a entrega da obra, colocando-se papel grosso sobre as cerâmicas.

Os pisos de cerâmica terminarão junto às paredes, em canto reto; nos sanitários e demais locais com piso cerâmico o rodapé será formado pelo próprio revestimento das paredes. Nos locais sem revestimento específico cerâmico na parede, o rodapé será embutido e executado do próprio piso altura de 7 cm conforme projeto.

Verroni Arquitetos Associados

Rua Silva Jardim, 3793, Bairro Santa Cruz, São José do Rio Preto – SP - CEP: 15014-050

Tel./Fax: 55 17 3235 2125 - www.verroni.com.br

Cliente

MINISTÉRIO DA SAÚDE

Título

CENTRO DE ATENÇÃO PSICOSSOCIAL

Tipo:

Projeto:

Área:

I, II, AD E i

1323-01

608,16 m2



As cerâmicas poderão ser assentes com argamassa da marca Quartzolit, similar e equivalente, específica para cada uso, interno ou externo, conforme manual de recomendações da fabricante – O GUIA WEBER.

8.2.4 – Revestimento cerâmico 45x45cm

Conforme projeto de paginação, serão assentados revestimentos cerâmicos para piso 45x45cm – PEI5 – Linha padrão Médio.

Seguir as especificações do item anterior.

8.2.5 - Rodapé cerâmico h=7cm (35x35cm)

Conforme indicado em projeto, os rodapés serão do mesmo material do piso, sem trincas e sem manchas e cimentado.

Efetuar a limpeza prévia das peças, que devem estar limpas e isentas de materiais estranhos.

Os rodapés poderão ser assentes com argamassa de cimento e cola, específica para cada uso, interno ou externo, conforme manual de recomendações da fabricante – O GUIA WEBER.

Os cortes das peças, caso necessários, deverão ser com ferramenta adequada do tipo Makita elétrica.

A argamassa de assentamento será espalhada com régua, de acordo com referências de nível, previamente colocadas. Após o sarrafeamento da argamassa com régua, borrifar-se-á cimento em pó sobre a superfície da argamassa. As placas de granito serão então colocadas sobre a argamassa, comprimindo-as individualmente com o cabo da colher ou com martelo de borracha, ajustando-as para proceder-se o alinhamento, e finalmente batidas com régua em toda a superfície revestida, para nivelamento. É importante observar que as placas devem estar submersas em água 12 horas antes.

As placas deverão ser limpas cuidadosamente antes que os eventuais respingos de argamassa sequem, pois sua limpeza posterior é extremamente difícil.

Decorridos 3 dias após o assentamento, proceder-se-á ao rejuntamento na cor cinza, e após 24 horas, a superfície deverá ser molhada para cura.

Concluído o rejuntamento e procedida à limpeza das placas, procede-se a cura do rejunte e passa-se uma demão de cera incolor e faz-se a proteção até a entrega da obra, colocando-se papel grosso sobre as placas.

8.2.6 - Rodapé cerâmico h=7cm (45x45cm)

Cliente

MINISTÉRIO DA SAÚDE

Título

CENTRO DE ATENÇÃO PSICOSSOCIAL

Tipo:

Projeto:

Área:

I, II, AD E i

1323-01

608,16 m2



Conforme indicado em projeto, os rodapés serão do mesmo material do piso, sem trincas e sem manchas e cimentado.

Seguir as especificações do item anterior.

8.2.7 – Piso Tátil de alerta

Conforme indicados em projeto, será instalada piso em borracha colada de alerta “PISO TÁTIL” nas cores amarela nas rampas de acessibilidade a portadores de necessidades especiais PNE.

8.3 – Soleiras

8.3.1 – Soleira em Granito

Conforme indicados em projeto e onde houver desníveis entre pisos, serão instalados soleiras conforme dimensões em projeto. Deverá ser preparado o lastro ou a laje conforme especificações gerais.

As soleiras serão de granito na cor Cinza Andorinha polido em todas as faces aparentes, espessura mínima de 2 cm, qualidade extra, sem trincas e sem manchas.

Efetuar a limpeza prévia das peças, que devem estar limpas e isentas de materiais estranhos.

As placas de granito antes de serem assentes devem ser preparadas com a instalação de grapas fixadas com massa plástica para colagem de pedras, para melhor aderência.

O assentamento das placas, será feito com argamassa de cimento, areia média seca, no traço 1:3, com espessura de 2 a 2,5cm sobre a base varrida limpa e recoberta com nata de cimento e cola resina sintética, de alto desempenho, que proporciona excelente aderência das argamassas aos mais diversos substratos esfregada com vassoura de piaçava. Caso haja necessidade da regularização da laje ou do contrapiso para conseguir-se os desníveis indicados no projeto, aplicar nata de cimento e cola, espalhada com vassoura e depois proceder a regularização conforme indicado nas considerações gerais.

Os cortes das peças, caso necessários, deverão ser com ferramenta adequada do tipo Makita elétrica.

Cliente

MINISTÉRIO DA SAÚDE

Título

CENTRO DE ATENÇÃO PSICOSSOCIAL

Tipo:

Projeto:

Área:

I, II, AD E i

1323-01

608,16 m2



8.4 – Juntas

8.4.1 – Juntas de dilatação

Conforme indicado em projetos, deverão ser feitas juntas de Concretagem, Serradas e de Dilatação para os pisos de Concreto.

Para os pisos cerâmicos, deverão ser e executadas juntas de acordo com as recomendações dos respectivos fabricantes.

8.5 – Piso Externos

8.5.1 – Meio fio e sarjeta de concreto

Serão assentadas meio fio e sarjeta de Concreto moldada no local nas entradas de veículos e ambulância, a fim de limitar o espaço entre jardins e pavimentos intertravados.

As guias serão assentadas diretamente sobre solo compactado, sendo as bases das guias fixadas com argamassa de cimento e areia no traço 1:3. Todas as guias deverão estar alinhadas, não poderá ser instaladas com rachaduras.

8.5.2 - Piso em bloco sextavado

As vias de acesso de Ambulância e estacionamento de veículos, conforme indicado em projeto receberão piso permeável de acordo com seu uso. A execução do piso intertravado será feita sobre solo devidamente umedecido e compactado até atingir a umidade ótima e compactação ideal, de 100% do Proctor Normal.

Sobre este subleito lançar uma camada de ± 6 cm de colchão de areia média a grossa e cimento seco no traço 1:3. Sobre esta camada assentar os pisos intertravados, tipo Sextavado de 8 cm, pedras que serão da cor natural tipo basalto ou equivalente, de forma que assentadas dê travamento entre as peças. Bater com martelo de borracha até nivelar as peças. Molhar para fixar as peças na argamassa de subleito. Após a execução, efetuar o rejunte com areia média.

Onde houver necessidade, e conforme indicado em projeto deverá ser feito rebaixamento para entrada de veículos e/ou acessibilidade PNE.

8.5.3 – Execução de calçada de concreto

No limite do alinhamento da construção, deverá ser executada calçada de concreto com espessura de 7cm. O acabamento será executado conforme recomendações anteriores, será feito com argamassa de cimento e areia média peneirada, no traço 1:3.

Cliente

MINISTÉRIO DA SAÚDE

Título

CENTRO DE ATENÇÃO PSICOSSOCIAL

Tipo:

Projeto:

Área:

I, II, AD E i

1323-01

608,16 m2



Deverão ser utilizadas juntas plásticas de 15 mm x 4 mm, para enquadramento do piso, formando quadrados de no máximo, 2,00x2,00 metros.

A cura do cimento será garantida pela conservação da superfície do piso permanentemente molhada durante 5 dias.

8.5.4 – Rampa de acessibilidade

Serão executadas rampas de acessibilidade pré-fabricada de concreto nas dimensões 2,20x1,86x1,20m. Conforme locais indicados em projeto.

9.0 – ESQUADRIAS

9.1 – Esquadrias de madeira

As esquadrias e similares em madeira deverão ser fabricados conforme dimensões e detalhes constantes do projeto arquitetônico, e de acordo com as especificações gerais de arquitetura e orientação da **FISCALIZAÇÃO**, sendo que as ferragens para assentamento, fechaduras, fechos, etc., encontram-se especificados neste memorial ou nas especificações gerais de arquitetura, e as que não estiverem dotadas de especificação particular deverão ser de primeira linha.

Na execução dos serviços de carpintaria e marcenaria será sempre empregada madeira de boa qualidade, que será sempre submetida à aprovação da **FISCALIZAÇÃO** antes da confecção das esquadrias ou demais similares.

Toda madeira a ser empregada deverá ser seca, de coloração uniforme, e isenta de defeitos que comprometam sua finalidade, como: rachaduras, nós, escoriações, falhas, empenamentos, carunchos, cupins, etc.

A colagem de peças deverá ser a prova d'água, com emprego de adesivos de 1ª qualidade, aprovada pela **FISCALIZAÇÃO**. Além da colagem, as peças deverão ser tarugadas e parafusadas nos encaixes de modo a não permitir deslocamentos futuros.

As esquadrias, quando fechadas, devem garantir perfeita vedação, e quando abertas não devem apresentar folgas excessivas no seu sistema de movimentação ou deslizamento.

9.1.1 – Porta de Madeira Compensada Lisa (80X220)cm.

Compreende o item, Batentes, Folha de Porta, Dobradiças e Guarnições.

Os Batentes deverão ser em jatobá ou Angelim vermelho de primeira qualidade, aparelhados, espessura mínima de 5 cm, largura igual à da parede acabada, outras dimensões e detalhes de acordo com projeto de arquitetura e especificações gerais.

Cliente

MINISTÉRIO DA SAÚDE

Título

CENTRO DE ATENÇÃO PSICOSSOCIAL

Tipo:

Projeto:

Área:

I, II, AD E i

1323-01

608,16 m2



Serão chumbados à alvenaria através de pregos 22x42 ou parafusos para telhas de cimento amianto fixados no marco em diversas posições sendo 2 a cada 40 cm, inclusive na soleira ou travessa superior, para proporcionar melhor travamento e aderência, sem folga excessiva, com argamassa traço 1-3.

O acabamento final dos batentes e guarnições será do tipo pintado com esmalte sintético ou tinta a óleo na cor branco gelo ou conforme indicado no projeto, mesmo no caso onde houver portas formicadas, sendo que a pintura será três demãos, acabamento liso emassado, conforme indicação do item Pinturas.

As folhas das portas de madeira, indicadas nos projetos que serão do tipo revestimento compensado, com encabeçamento (Aro) e travessas maciças com espessuras mínimas de 3,5cm e com dimensões conforme projeto, revestidas nas 2 faces com compensado de mogno, cedro ou equivalente, com filetes a cada 30 cm, qualidade extra, de coloração uniforme sem defeitos, com acabamentos finais nas cores indicadas em projeto ou envernizadas conforme item pinturas.

Para as portas com até 90 cm de largura, exclusive, utilizar-se-á para cada porta 03 dobradiças extra forte com anéis em aço laminado, referência 485 3 1/2" x 3" com 2,38 mm de espessura, cromadas, ref.: LA FONTE, PAPAIZ, PADO ou RODRIGUEZ, similar e equivalente, para as portas com largura de 90 cm, 03 dobradiças ref. 485 4"x3" com 3,17 mm de espessura cromadas, ref.: LA FONTE, PAPAIZ, PADO ou RODRIGUEZ, similar e equivalente, e para as portas com largura superior a 1,00 metro 03 dobradiças 4x3 1/2" da mesma referência e fechadura idem, exceto quando indicado na especificação da própria esquadria.

Os parafusos de fixação terão dimensões e serão dos materiais e acabamentos apropriados e idênticos aos das dobradiças, ou outros materiais a serem fixados.

As guarnições deverão ser executados com largura mínima de 7 cm, e espessura de 1,5 cm.

As portas terão altura e largura, conforme desenhos detalhados nos projetos.

9.1.2 – Porta de Madeira Compensada Lisa (90X220)cm.

Idem ao Item 9.1.1

9.1.3 – Porta de Madeira Compensada Lisa (100X220)cm.

Idem ao Item 9.1.1

9.1.4 – Porta de Madeira Compensada Lisa (120X220)cm.

Idem ao Item 9.1.1

Cliente

MINISTÉRIO DA SAÚDE

Título

CENTRO DE ATENÇÃO PSICOSSOCIAL

Tipo:

Projeto:

Área:

I, II, AD E i

1323-01

608,16 m2



9.1.5 – Porta para Box sanitário (100x160)cm

As folhas das portas de madeira dos Box sanitários, indicadas nos projetos que serão do tipo laminado melamínico estrutural TS, com acabamento texturizado dupla face, com acabamentos finais nas cores indicadas em projeto, com dupla dobradiças com sistema de fechamento automático tipo panela.

Os batentes serão em perfil de alumínio anodizado na cor natural.

As portas terão altura e largura, conforme desenhos detalhados nos projetos, com uma folga inferior de 20 cm.

9.1.6 – Porta para Box sanitário (80X160)cm.

Conforme item anterior.

9.1.7 – Tarjeta tipo livre-ocupado

Para as portas dos BOX sanitários, serão instaladas puxador fixo externo e lingueta deslizante interna, mostrador ocupado e livre, cromadas, ref.: LA FONTE, PAPAIZ, PADO ou RODRIGUEZ, similar e equivalente.

Os parafusos de fixação terão dimensões e serão dos materiais e acabamentos apropriados e idênticos aos das dobradiças, ou outros materiais a serem fixados.

9.1.8 – Fechadura de embutir

Todas as portas internas de madeira, serão dotadas de fechaduras com chave tipo tambor mod. Externa, cromadas, ref.: LA FONTE, PAPAIZ, PADO ou RODRIGUEZ, similar e equivalente. As maçanetas das portas serão do tipo reforçada redondas.

Todas as portas deverão ser dotadas de prendedor de parede referência 554 La Fonte cromado, ou Imab ou de piso, instalados de forma que a porta não tenha contato direto com a parede provocando danos à pintura e reboco.

Os parafusos de fixação terão dimensões e serão dos materiais e acabamentos apropriados e idênticos aos das dobradiças, ou outros materiais a serem fixados.

Cliente

MINISTÉRIO DA SAÚDE

Título

CENTRO DE ATENÇÃO PSICOSSOCIAL

Tipo:

Projeto:

Área:

I, II, AD E i

1323-01

608,16 m2



9.2 – Esquadrias de Alumínio

9.2.1 – Janelas de Alumínio

Todas as janelas serão de alumínio anodizado natural, linha 25 ou superior conforme indicados em projeto. Serão dos tipos maxim-ar e de correr para receber vidro e /ou venezianas.

O fornecimento das esquadrias compreende todos os materiais e pertences a serem instalados e seu perfeito funcionamento, inclusive todas as ferragens necessárias, todos de qualidade extra e com acessórios e demais peças indicadas pelos fabricantes.

Os desenhos básicos, dimensões aproximadas e as especificações particulares das esquadrias, encontram-se no detalhamento do projeto arquitetônico, e caso não estejam contempladas no mesmo seguir a orientações deste memorial, dos projetistas e ou da **FISCALIZAÇÃO**.

As medidas indicadas nos projetos deverão ser conferidas nos locais de assentamento de cada esquadria, depois de concluídas as estruturas, alvenarias, arremates e enchimentos diversos, e antes do início da fabricação das esquadrias.

Todos os quadros fixos ou móveis serão perfeitamente esquadriados ou limados, de modo a desaparecerem as rebarbas e saliências da solda. A estrutura da esquadria deverá ser rígida e perfeita.

As folgas verticais e horizontais deverão ser as mínimas necessárias ao perfeito funcionamento da esquadria, e deverão ser uniformes em todas as esquadrias.

Todas as peças móveis serão fabricadas com roldanas deslizantes e ou patins de nylon ou Tecnyl, a fim de permitir um perfeito funcionamento.

As partes das peças que necessitarem de atendimento, manutenção ou substituição periódica, deverão ser facilmente acessíveis e projetadas de modo a facilitar as operações citadas.

Todos os caixilhos com peças móveis ou peças fixas, com ventilação permanente, serão devidamente protegidos contra infiltração de águas pluviais, pó e vento, devendo os requadros externos dispor de sistema apropriado e eficiente de vedação à chuva de vento.

Todas as esquadrias deverão ser dotadas de contramarcos próprios (estanques às chuvas), e quando não de alumínio, ou não especificados deverão ser em chapa de ferro 16 tratados para resistir aos ataques químicos das argamassas e cimentos devidamente protegidos do contato com o alumínio dos caixilhos (corrosão por par termo-elétrico); idem com relação a parafusos, etc.

Poderão ser realizados antes do assentamento na presença da **FISCALIZAÇÃO** e à critério desta, teste de vedação com jatos de água.

Verroni Arquitetos Associados

Rua Silva Jardim, 3793, Bairro Santa Cruz, São José do Rio Preto – SP - CEP: 15014-050

Tel./Fax: 55 17 3235 2125 - www.verroni.com.br

Cliente

MINISTÉRIO DA SAÚDE

Título

CENTRO DE ATENÇÃO PSICOSSOCIAL

Tipo:

Projeto:

Área:

I, II, AD E i

1323-01

608,16 m2



Os perfis em alumínio serão ref.: Alcoa linha INOVA, similar e equivalente, do tipo extrudados na cor natural, com espessura correspondente à linha a ser utilizada, e os demais acessórios para fabricação das esquadrias de alumínio deverão ser também compatíveis com a linha, sempre se utilizando o acessório mais adequado ao perfeito funcionamento e desempenho da esquadria da linha especificada.

As ferragens e demais acessórios para alumínio serão em alumínio pintura eletrostática cor bronze, ref.: Fermax, Udinese, Promel, Alusud, Alcan, similar e equivalente sempre padronizando um só tipo, depois de escolhido.

Demais detalhes, tipos, quantidades, e acabamentos das esquadrias de alumínio, deverão ser executados conforme desenhos básicos de execução, e demais detalhes constantes do projeto arquitetônico.

Nas esquadrias com peitoril acima de 1,50 metros, deverá ser adotado o sistema de abertura por alavanca embutida na parede (h= 1,80 metros), se houver.

9.2.2 – Portas de Alumínio

Todas as Portas externas e demais indicadas em projeto serão de alumínio anodizado natural, linha 25 ou superior para receber vidro e /ou venezianas.

Demais especificações idem ao item 10.1.

9.3 – Elementos Diversos

Compreendem os elementos diversos, as esquadrias especiais de ferro discriminadas abaixo;

O fornecimento das esquadrias compreende todos os materiais e pertences a serem instalados e seu perfeito funcionamento, inclusive todas as ferragens necessárias, todos de qualidade extra e com acessórios e demais peças indicadas pelos fabricantes.

Todos os trabalhos de serralheria, quais sejam: portas, janelas, caixilhos, gradis, grades, etc., serão executados com precisão de cortes e ajustes e de acordo com os respectivos desenhos de arquitetura e de fabricação e com as normas da **ABNT** no que couber.

Todo o material a ser empregado deverá ser novo e de boa qualidade e sem defeito de fabricação, ou falhas de laminação, e deverá satisfazer rigorosamente as normas especificações e métodos recomendados pela **ABNT**.

Todos os quadros fixos ou móveis serão perfeitamente esquadriados ou limados, de modo a desaparecerem as rebarbas e saliências da solda. A estrutura da esquadria deverá ser rígida e perfeita.

Cliente

MINISTÉRIO DA SAÚDE

Título

CENTRO DE ATENÇÃO PSICOSSOCIAL

Tipo:

Projeto:

Área:

I, II, AD E i

1323-01

608,16 m2



As folgas verticais e horizontais deverão ser as mínimas necessárias ao perfeito funcionamento da esquadria, e deverão ser uniformes em todas as esquadrias.

Os perfis deverão ser compatíveis com as dimensões dos vãos e com a função da esquadria objetivando rigidez do conjunto, durabilidade e menor necessidade de manutenções.

Todas as peças de ferro desmontáveis e baguetes serão fixadas com parafusos de aço galvanizado quando se destinarem à pintura, e de latão niquelado ou cromado quando fixarem peças com este acabamento.

Todas as ferragens, tais como: dobradiças, cremonas, fechaduras, fechos, etc., para as esquadrias de ferro, sem especificação particular nos projetos ou neste memorial, ref.: LA FONTE, PAPAIZ, PADO, similar e equivalente com acabamento cromado.

Para a fixação dos caixilhos metálicos, serão feitas grapas de ferro chato em cauda de andorinha 1/8" x 1 1/4", que serão chumbadas à alvenaria ou estrutura com argamassa de cimento e areia A-3 - 1:3 e espaçadas de aproximadamente 60 cm, sendo 2 (dois) o número mínimo de grapas de cada lado. No concreto, deverão ser usados parafusos e buchas plásticas FISCHER reforçadas, ou pinos aplicados com revólver.

9.3.1 – Gradil em aço galvanizado Eletrofundido

Em todo o perímetro da fachada, conforme indicado em projeto, será instalado gradil metálico em tela eletrosoldada/Eletrofundido. Todo gradil será fixado sobre viga de concreto através de chumbadores.

Os gradis receberão pintura eletrostática a pó, em cor a ser definida pela FISCALIZAÇÃO.

9.3.2 – Portão de Abrir em grade de aço galvanizada

Conforme indicado em projeto, serão instaladas porta de ferro de abrir em 2 folhas com fechamento em Tela de aço galvanizado fixadas através de grapas metálicas nos abrigos de gases.

Prever trinco com porta cadeados e fixação através de grapas metálicas.

Os portões receberão pintura eletrostática a pó, em cor a ser definida pela FISCALIZAÇÃO.

9.3.3 – Portão de correr em aço galvanizado Eletrofundido

Junto aos gradis serão executados portões de correr no mesmo material dos gradis.

Os gradis receberão pintura eletrostática a pó, em cor a ser definida pela FISCALIZAÇÃO.

Cliente

MINISTÉRIO DA SAÚDE

Título

CENTRO DE ATENÇÃO PSICOSSOCIAL

Tipo:

Projeto:

Área:

I, II, AD E i

1323-01

608,16 m2



9.3.4 – Alçapão de Ferro

Conforme indicado em projeto, será instalado alçapão metálico para acesso ao reservatório superior, será executado em chapa de aço 24, com requadro em cantoneira metálica e com porta cadeado.

9.3.5 – Corrimão bate-maca

Conforme locais indicados em projeto (LAYOUT), deverão ser instalados corrimão tipo bate-maca ou protetor de parede em PVC com amortecimento à impacto com altura de 1,31m do piso acabado.

9.3.6 – Barra antipânico

Deverá ser instaladas barras antipânico de sobrepor para porta de abrir, conforme indicado em projeto.

9.4 - Vidro

9.4.1 - Vidro Comum 6mm

Os vidros deverão satisfazer às normas citadas anteriormente e ou sucessoras e serão empregados, Vidros liso de 6mm, similar e equivalente, com transmissão luminosa de 100% sem bloqueio de calor.

As espessuras dos vidros serão em função das áreas das aberturas, distâncias das mesmas em relação ao piso, vibração, etc., e caso a espessura indicada não seja a conveniente, a **CONTRATADA** deverá fazer a substituição para uma espessura maior às suas custas, sendo que as espessuras indicadas serão as mínimas admitidas.

Os vidros a serem empregados nas esquadrias, não poderão apresentar bolhas, lentes, ondulações, ranhuras, e outros defeitos.

Para o assentamento das chapas de vidro, utilizar guarnição em E.P.D.M.

Antes da colocação dos vidros nos rebaixos dos caixilhos, estes serão bem limpos e lixados.

Deve-se tomar cuidado no assentamento dos vidros para, além de não quebrá-los, não danificar as peças (baguetes) de fixação com manuseio ou no uso das ferramentas.

As placas de vidro já deverão vir cortadas nas medidas corretas, após conferência destas no local de assentamento, lapidadas e polidas, e não deverão apresentar defeitos de corte (beiradas

Cliente

MINISTÉRIO DA SAÚDE

Título

CENTRO DE ATENÇÃO PSICOSSOCIAL

Tipo:

Projeto:

Área:

I, II, AD E i

1323-01

608,16 m2



lascadas, pontas salientes, cantos quebrados, corte em bisel) e nem apresentar folga excessiva com relação ao requadro de encaixe.

9.4.2 - Espelho cristal 4 mm

Os espelhos serão em cristal 4 mm incolor, dependendo das dimensões, cortados nas medidas indicadas no projeto, fixados diretamente às alvenarias e sobre revestimentos, sendo suas bordas devidamente lapidadas e polidas, e sem os mesmos defeitos já descartados para os vidros.

9.4.3 – Espelho cristal 4 mm – com Moldura

Para os banheiro PNE, deverão ser dispostos de requadros em alumínio e fundo em MDF. Prever inclinação na fixação conforme indicado em projeto.

10.0 - INSTALAÇÕES HIDRÁULICAS

As presentes especificações destinam-se a estabelecer as diretrizes básicas e fixar as características técnicas a serem observadas para a execução das redes de instalações hidráulicas.

AS QUANTIDADES ORÇADAS PARA INSTALAÇÕES HIDRAULICAS e de BOMBEIROS ESTÃO ESTIMADAS E DEVERÃO SER RE-ORÇADOS APÓS O DESENVOLVIMENTO DOS PROJETOS ESPECÍFICOS.

Os serviços deverão ser executados de acordo com o andamento da obra, dentro do melhor padrão técnico, com mão de obra especializada e obedecerão as Normas de Segurança do Ministério do Trabalho e ABNT:-

- NBR 5626 – Instalações Prediais de Água Fria
- NBR 8160 – Instalações Prediais de Esgoto Sanitário
- NBR 15527 – Aproveitamento de Água de Chuva.

10.1 – Tubulação de Água Fria

A rede de distribuição de água fria, para os pontos de consumo prediais, está conectada ao reservatório superior, que será abastecido diretamente da rede de distribuição pública.

Todas as deflexões, ângulos e derivações necessárias ao arranjo das tubulações, serão feitas por meio de conexões apropriadas para cada caso.

As juntas de PVC marrom soldável deverão ser limpas com solução limpadora apropriada para o material, não sendo permitida a execução forçada de bolsas ou curvas com o uso de fogo ou

Cliente

MINISTÉRIO DA SAÚDE

Título

CENTRO DE ATENÇÃO PSICOSSOCIAL

Tipo:

Projeto:

Área:

I, II, AD E i

1323-01

608,16 m²



ferramentas. Para facilitar, em qualquer tempo, as desmontagens das tubulações, serão colocadas, onde a técnica exigir, uniões ou flanges.

Todas as tubulações deverão ser instaladas conforme instruções dos fabricantes.

Todas as canalizações de água fria, depois de montadas, serão submetidas a uma pressão de 50% superior à pressão máxima, a qual não deverá ser nunca inferior a 10 m (1,0 kg/cm²) pelo prazo de cinco horas, não devendo as referidas tubulações apresentarem vazamento.

A entrada de água fria será realizada através da rede pública, através de entrada padrão com cavalete e hidrômetro.

Conforme local indicado em projeto será instalado reservatório de água com capacidade para 5.000 litros. Poderá ser de Polietileno, PVC, Fibra , Inox ou outro material apropriado para água fria.

10.1.1 - Tubo de PVC soldável Dn25mm.

10.1.2 - Tubo de PVC soldável Dn32mm.

10.1.3 - Tubo de PVC soldável DN 40 mm.

10.1.4 – Torneira de boia Ø3/4”.

10.1.5 – Reservatório em polietileno.

10.2 – Registros

Todos os Registros de gaveta e de pressão serão com acabamentos cromados, exceto os de ligações do reservatório elevado.

10.2.1 - Registro de Gaveta 1.1/2” bruto.

10.2.2 - Registro de Gaveta 1” com acabamento cromado.

10.2.3 - Registro de Pressão 3/4” com acabamento cromado.

10.3 – Tubulação de Esgoto Sanitário

O sistema da rede de esgoto está destinado à coleta e encaminhamento deste esgoto, por gravidade, com declividade mínima de 1%, para a rede pública.

Cliente

MINISTÉRIO DA SAÚDE

Título

CENTRO DE ATENÇÃO PSICOSSOCIAL

Tipo:

Projeto:

Área:

I, II, AD E i

1323-01

608,16 m2



O esgoto coletado através de redes prediais, de acordo com a NBR 8160, é somente o proveniente do uso sanitário nas edificações.

A rede de esgoto será em tubos de PVC rígido, na cor branca, com diâmetro de até 100 mm, ligados por caixas de inspeção com tampa em concreto armado. A caixa de inspeção deverá seguir os detalhes de execução conforme projeto.

Em toda a execução dos esgotos, as peças e as declividades deverão ser cuidadosamente determinadas para evitar entupimentos.

As tubulações de esgoto deverão ser instaladas conforme instruções dos fabricantes e conforme a melhor técnica.

As tubulações de esgoto deverão ser testadas por meio da prova de fumaça.

10.3.1 - Tubo PVC esgoto Dn40mm.

10.3.2 - Tubo PVC esgoto Dn50mm.

10.3.2 - Tubo PVC esgoto Dn75mm.

10.3.4 - Tubo PVC esgoto Dn100mm.

10.4 – Caixas

Serão executadas caixas em alvenarias e caixas de gordura e sifonadas em pvc, conforme listado a seguir;

10.4.1 - Caixa de Inspeção em Alvenaria.

10.4.2 - Caixa de Gordura em PVC.

10.4.3 - Caixa Sifonada PVC 150x150x50mm.

10.5 – Rede de Águas Pluviais

O sistema da rede de águas pluviais está destinado à coleta de toda a água proveniente das coberturas e encaminhamento por gravidade, com declividade mínima de 1%, para a rede pública.

Cliente

MINISTÉRIO DA SAÚDE

Título

CENTRO DE ATENÇÃO PSICOSSOCIAL

Tipo:

Projeto:

Área:

I, II, AD E i

1323-01

608,16 m2



A rede de águas pluviais será em tubos de PVC rígido, na cor branca, com diâmetro de até 100 mm, ligados por caixas de inspeção com grelha. A caixa de inspeção deverá seguir os detalhes de execução conforme projeto.

Em toda a execução das redes, as peças e as declividades deverão ser cuidadosamente determinadas para evitar entupimentos.

As tubulações deverão ser instaladas conforme instruções dos fabricantes e conforme a melhor técnica.

10.5.1 - Tubo PVC série R Dn100mm.

10.5.2 – Caixa de areia 60x60cm em alvenaria.

10.5.2 – Ralo sifonado F.Fundido.

10.5.4 – Canaleta em alvenaria.

10.5.5 – Tampa em concreto pré-moldada perfurada.

10.4.6 - Cisterna

As águas pluviais captadas da cobertura serão conduzidas para o reservatório subterrâneo para aproveitamento em irrigação de jardins e lavagens de pisos externos.

Para o seu aproveitamento a água coletada passará por filtro e tratamento através de lâmpada UV antes de ser distribuída.

O sistema prevê o abastecimento alternativo do reservatório subterrâneo com água potável, por meio de boia de nível e válvula solenoide, com o objetivo de assegurar a reserva mínima de 4 m³ no caso de falta de chuva.

Está previsto ainda o desligamento automático da bomba de recalque caso a reserva de água atinja um nível crítico a fim de proteger o motor da bomba.

O sistema conta ainda com o dispositivo denominado “bocal separador” que exista a contaminação da água potável no ato da alimentação alternativa do reservatório além da lâmpada UV – bactericida.

10.6.1 - Caixa de Detenção 5.000 litros.

10.6.2 – Torneira de boia Ø3/4”.

Cliente

MINISTÉRIO DA SAÚDE

Título

CENTRO DE ATENÇÃO PSICOSSOCIAL

Tipo:

Projeto:

Área:

I, II, AD E i

1323-01

608,16 m2



10.6.3 – Botoeira de comando liga e desliga.

10.6.4 – Conjunto motor bomba.

10.7 - Extintores

Por se tratar de edificação menor que 750m2, a edificação está isenta da instalação de Hidrantes.

Serão instalados extintores portáteis, estes equipamentos serão posteriormente instalados e vistoriados com vistas à obtenção do Auto de Vistoria do Corpo de Bombeiros antes de sua ocupação.

Os extintores serão aprovados pela ABNT e INMETRO, possuirão a Marca de Conformidade, com acabamento externo em material cromado, latão, metal polido ou outros.

10.7.1 - Extintor manual de pó químico BC – 6 kg (20-C-C).

10.7.2 - Extintor manual de água pressurizada – 10 litros (2-A).

10.7.3 - Extintor manual de gás carbônico BC – 6 kg (5-B-C).

Instalação: os extintores portáteis deverão ser instalados em suportes apropriados, fixados nas paredes, a uma altura em relação ao piso entre 0,20 e 1,60 metros. Poderá ficar apoiado no solo se estiver sobre suporte adequado a altura entre 0,10 e 0,20 m do piso.

Nas proximidades de materiais elétricos deverá ser instalado extintor de gás carbônico ou pó BC; para materiais sólidos em geral, deverá ser empregado o extintor de água.

Os extintores deverão periodicamente ser inspecionados e recarregados; a cada cinco anos, deverão ser ensaiados hidrostaticamente, segundo norma brasileira.

11.0 – LOUÇAS E METAIS

11.1 - Louças.

As peças deverão ser bem cozidas, desempenadas, sem deformações e fendas, duras, sonoras, resistentes e praticamente impermeáveis e de bom acabamento.

O esmalte deverá ser homogêneo, sem manchas, depressões, granulações ou fendilhamentos.

As louças deverão ser feitas de uma só peça, sem juntas e sem emendas, salvo a de união do aparelho ao pedestal, quando houver.

Cliente

MINISTÉRIO DA SAÚDE

Título

CENTRO DE ATENÇÃO PSICOSSOCIAL

Tipo:

Projeto:

Área:

I, II, AD E i

1323-01

608,16 m2



As louças sanitárias, e seus acessórios das marcas já especificadas deverão ser instaladas em rigorosa observância as indicações do projeto e as recomendações do fabricante.

A **CONTRATADA** deverá testar o perfeito funcionamento do conjunto montado, com a devida aprovação da **FISCALIZAÇÃO**.

As bacias sanitárias deverão ser dotadas de assento das marcas indicadas anteriormente.

As bancadas diversas com lavatórios de apoio da marca DECA, similar e equivalente, serão instaladas conforme projeto, e deverão ser providas de saia de 10 cm também em granito conforme detalhes de projeto.

As bancadas das Cozinhas e dos lavatórios deverão ser em placas de granito Cinza Andorinha, qualidade extra, polido em todas as faces aparentes, 20 mm de espessura, chumbadas 3 cm na alvenaria com argamassa 1:3 e ou com suportes em cantoneiras ou ferro "T" pintadas, sendo que todas as bancadas deverão ter espelhos/barrados de 15 cm de altura junto às alvenarias e ou revestimentos e chumbado à alvenaria 1 cm e sobra de 1 cm bizotada e com bordas bizotadas e molduras em toda extensão conforme detalhes de projeto.

11.1.1 – Vaso sanitário sifonado com caixa acoplada.

11.1.2 – Lavatório de louça branca com coluna.

11.1.3 – Mictório sifonado de louça branca.

11.1.4 – Vaso sanitário sifonado c/abertura frontal.

11.1.5 – Lavatório de louça para canto sem coluna.

11.1.6 – Tanque de louça branca com coluna.

11.1.7 – Cuba de embutir em louça branca.

11.2 - Metais

Os metais deverão ser de fabricação perfeita e cuidadoso acabamento. As peças não poderão apresentar defeitos de fundição ou usinagem. As peças móveis deverão ser perfeitamente adaptáveis às suas sedes, não sendo tolerados empenos, vazamentos e defeitos de polimento ou de acabamento.

A cromeação dos metais deverá ser perfeita, não sendo tolerado qualquer defeito na película de revestimento, especialmente falta de aderência com a superfície de base.

Todas as peças deverão ser examinadas antes do assentamento.

Cliente

MINISTÉRIO DA SAÚDE

Título

CENTRO DE ATENÇÃO PSICOSSOCIAL

Tipo:

Projeto:

Área:

I, II, AD E i

1323-01

608,16 m2



Os acessórios de ligação as redes de água serão rematados com canopla de acabamento cromado.

Tão logo sejam colocados, os materiais serão envoltos em papel e fita adesiva, a fim de protegê-las de respingos de tintas provenientes da pintura geral.

Todos os metais de aparelhos sanitários serão de metal cromado.

Os metais quando não especificados serão da linha prata C50 Deca, similar e equivalente.

Todas as barras de apoio, serão em Aço INOX, e serão fixadas através de Parafusos cromados.

11.2.1 – Torneira de mesa para Lavatório –acionamento automático.

11.2.2 – Ducha higiênica automática.

11.2.3 – Barra de apoio reta – Ø 1.1/2 x 800mm.

11.2.4 – Barra de proteção para lavatório de canto.

11.2.5 – Sifão em metal cromado.

11.2.6 – Torneira cromada para pia de cozinha.

11.2.7 – Chuveiro elétrico com resistência blindada.

11.2.8 – Cuba de aço inox simples 400x500x200mm.

11.2.9 – Torneira cromada para uso geral.

11.2.10 – Torneira cromada para tanque.

11.2.11 – Torneira cromada para mangueira.

11.2.12 – Cuba de aço inox dupla 400x700x140mm.

11.2.13 – Sifão flexível de PVC Ø3/4” x 1.1/2”.

11.2.14 – Válvula de descarga para mictório.

11.2.15 – Granito cinza andorinha para bancadas de banheiros e cozinha.

11.2.16 – Válvula cromada 1” para lavatório com ladrão.

11.2.17 – Válvula cromada 3.1/2 x 1.1/2 para pia.

11.2.18 – Válvula cromada 1” para tanque.

Verroni Arquitetos Associados

Rua Silva Jardim, 3793, Bairro Santa Cruz, São José do Rio Preto – SP - CEP: 15014-050

Tel./Fax: 55 17 3235 2125 - www.verroni.com.br

Cliente

MINISTÉRIO DA SAÚDE

Título

CENTRO DE ATENÇÃO PSICOSSOCIAL

Tipo:

Projeto:

Área:

I, II, AD E i

1323-01

608,16 m2



11.3 – Acessórios

Serão instalados conforme indicação em projetos, papeleiras, porta papel higiênico e saboneteiras em material plástico ou metálico de primeira linha, fixados através de buchas.

11.3.1 – Dispenser toalheiro metálico para bobina.

11.3.2 – Dispenser papel higiênico para rolo.

11.3.3 – Saboneteira tipo dispenser para refil.

12.0 - INSTALAÇÕES ELÉTRICAS

AS QUANTIDADES ORÇADAS PARA INSTALAÇÕES ELÉTRICAS e ATERRAMENTO/SPDA ESTÃO ESTIMADAS E DEVERÃO SER RE-ORÇADAS APÓS O DESENVOLVIMENTO DOS PROJETOS ESPECÍFICOS.

Na execução da obra caberá à Contratada fornecer os materiais e/ou mão de obra de todas as ferramentas e equipamentos necessários à execução dos serviços, de acordo com as normas brasileiras ABNT – Associação Brasileira de Normas Técnicas, e outras normas aplicáveis seguindo fielmente as indicações e detalhes do projeto.

A execução das instalações elétricas deverá ser feita por profissionais devidamente habilitados e exclusivamente com materiais de primeira qualidade, de modo que sejam garantidas as melhores condições possíveis de utilização, eficiência e durabilidade.

12.1 – Entrada e Quadros

O fornecimento de energia elétrica será efetuado em média tensão, trifásico, através de rede primária da Concessionária local.

A entrada de Energia, deverá ser desenvolvida conforme Padrão da concessionária local.

Quadros de distribuição de circuitos, de embutir com barramento para as fases, barramento para o neutro isolado do quadro, barramento para o terra, placa de montagem, placa de identificação, completo.

Todos os quadros serão 220 V, 3 fases + terra + neutro, 60 Hz.

12.1.1 – Abrigo de Entrada de Energia.

12.2.2 – Quadro de distribuição.

12.2.3 – Disjuntores.

Verroni Arquitetos Associados

Rua Silva Jardim, 3793, Bairro Santa Cruz, São José do Rio Preto – SP - CEP: 15014-050

Tel./Fax: 55 17 3235 2125 - www.verroni.com.br

Cliente

MINISTÉRIO DA SAÚDE

Título

CENTRO DE ATENÇÃO PSICOSSOCIAL

Tipo:

Projeto:

Área:

I, II, AD E i

1323-01

608,16 m2



12.2 – Luminárias e Tomadas

A iluminação interna e externa deverá ser projetada através de circuitos bifásicos na tensão de 110/220 V. Prever instalação de iluminação de emergência através de blocos autônomos.

Todas as luminárias deverão ser se sobrepor, com lâmpadas fluorescentes econômicas, na área externa deverá ser previsto a instalação de postes e refletores com lâmpadas vapor de sódio.

Iluminação Interna: 220 V, 2 fases + terra.

Todas os interruptores serão de primeira linha, conforme normas vigentes.

A distribuição de força deverá ser projetada em 127 V ou 220 V, obedecendo ao sistema geral de distribuição, conforme relatado em item anterior.

Tomadas para ligação, tipo plug, quando for para instalar equipamentos normalmente plugados, como tomadas de uso geral, equipamentos portáteis, etc. – 127 V (F+N+T).

Pontos para ligação direta, quando for para instalar equipamentos com alimentação direta no quadro de comando, através de conduites flexíveis, tais como máquinas de ar-condicionado, etc.

Tomadas de Serviço Monofásicas (Uso Geral): 127 v, dois polos + terra, 10 A.

As tomadas serão de 10 A ou 20 A (conforme indicado), 3 polos 2P+T e os interruptores bipolares para 10 A, com contatos de prata e teclas luminescentes.

Toda fiação será em cobre, tempera mole, isolamento 0,6/1,0 KV para instalação subterrânea (NBR 7288) e isolamento 450/750 V para instalação interna (NBR 6148). Deverão ser nas cores preta e vermelha (fases), azul (neutro) e verde (terra), nas bitolas indicadas no projeto.

Prever toda a infra estrutura, tubulação de entrada, tubulações de distribuição, passagem e ligação, para a instalação das redes de voz e dados das quais não fazem parte deste projeto os cabeamentos e fiações.

12.2.1 – Luminária tipo calha de sobrepor – completa.

12.2.2 – Luminária tipo spot para 1 lâmpada - completa.

12.2.3 – Luminária globo leitoso, tipo plafonier – completa.

12.2.4 - Interruptor de 1 tecla simples.

12.2.5 – Conjunto interruptor e tomada simples.

12.2.6 - Tomada 2P+T – 10A.

12.2.7 – Tomada 2P+T – 20A.

12.2.8 – Cigarra para campanha.

12.2.9 – Ponto seco para telefone, lógica e tv.

Verroni Arquitetos Associados

Rua Silva Jardim, 3793, Bairro Santa Cruz, São José do Rio Preto – SP - CEP: 15014-050

Tel./Fax: 55 17 3235 2125 - www.verroni.com.br

Cliente

MINISTÉRIO DA SAÚDE

Título

CENTRO DE ATENÇÃO PSICOSSOCIAL

Tipo:

Projeto:

Área:

I, II, AD E i

1323-01

608,16 m2



12.2.10 – Instalação de para ráios sobre a caixa de água.

12.3 – Serviços Complementares

Deverá fazer das instalações elétricas, toda a rede e os equipamentos de iluminação de emergência. Com instalação de blocos autônomos com autonomia mínima de 1 hora, equipado com 2 lâmpadas de 11w e central de iluminação completa com autonomia de 1h para até 240w.

12.3.1 – Central de iluminação de emergência.

12.3.2 – Bloco autônomo de iluminação de emergência.

13.0 – PINTURA

Todas as superfícies a pintar deverão estar firmes, secas, limpas, sem poeira, gordura, sabão ou mofo, ferrugem, retocadas se necessário, e convenientemente preparadas para receber o tipo de pintura a elas destinadas.

A eliminação da poeira deverá ser completa, tomando-se precauções especiais contra o levantamento de pó durante os trabalhos, até que as tintas sequem inteiramente.

Para limpeza utilizar pano úmido ou estopa, e com thinner em caso de superfícies metálicas, retocadas e preparadas para o tipo de pintura a elas destinadas.

Após a aplicação, um reboco ou emboço será considerado curado, isto é, em condições de receber pintura após um período mínimo de 30 dias, sendo que o tempo ideal situa-se entre 45 e 90 dias.

Toda vez que uma superfície estiver lixada, esta será cuidadosamente limpa com uma escova e, depois, com um pano úmido para remover o pó, antes de aplicar a demão seguinte.

As pinturas serão executadas de cima para baixo e deverão ser evitados escorrimentos ou salpicos, que caso não puderem ser evitados deverão ser removidos enquanto a tinta estiver fresca, empregando-se o removedor adequado.

Deverão ser adotadas precauções especiais no sentido de evitar salpicaduras de tinta em superfície não destinada à pintura (revestimentos cerâmicos, vidros, pisos, ferragens, etc.), ou em outras superfícies com outro tipo de pintura ou concreto aparente.

Nas esquadrias em geral deverão ser protegidos com papel colante os vidros, espelhos, fechos, rosetas, puxadores, superfícies adjacentes com outro tipo de pintura, etc., antes do início dos serviços de pintura.

Verroni Arquitetos Associados

Rua Silva Jardim, 3793, Bairro Santa Cruz, São José do Rio Preto – SP - CEP: 15014-050

Tel./Fax: 55 17 3235 2125 - www.verroni.com.br

Cliente

MINISTÉRIO DA SAÚDE

Título

CENTRO DE ATENÇÃO PSICOSSOCIAL

Tipo:

Projeto:

Área:

I, II, AD E i

1323-01

608,16 m2



Na aplicação de cada tipo de pintura, todas as superfícies adjacentes deverão ser protegidas e empapeladas, para evitar respingos.

Cada demão de tinta só poderá ser aplicada quando a precedente estiver perfeitamente seca, convindo observar um intervalo mínimo de 24 horas entre 2 demãos sucessivas, ou conforme recomendações do fabricante para cada tipo de tinta. Igual cuidado haverá entre uma demão de tinta e a massa, convindo observar um intervalo de 24 horas após cada demão de massa, ou de acordo com recomendações do fabricante.

Só serão aplicadas tintas de primeira linha de fabricação. Se as cores não estiverem definidas no projeto, cabe a **FISCALIZAÇÃO** decidir sobre as mesmas. Deverão ser usadas de um modo geral as cores e tonalidades já preparadas de fábrica, e as embalagens deverão ser originais, fechadas, lacradas de fábrica.

Para todos os tipos de pintura indicados a seguir, exceto se houverem recomendações particulares em contrário ou do fabricante, serão aplicadas tintas de base, selador ou fundo próprio em 1 ou 2 demãos, ou tantas quanto necessárias para obter-se a perfeita cobertura das superfícies e completa uniformização de tons e texturas.

Toda a superfície pintada deverá apresentar, depois de pronta uniformidade quanto à cor, textura, tonalidade e brilho (fosco, semi-fosco, e brilhante).

No emprego de tintas já preparadas serão obedecidas as instruções dos fabricantes, sendo vedada adição de qualquer produto estranho às especificações das mesmas e às recomendações dos fabricantes.

A pintura com esmalte sintético em esquadrias metálicas, tubulações aparentes, etc. será executada sobre base anticorrosiva do tipo especificado para cada material.

O reboco não poderá conter umidade interna, proveniente de má cura, tubulações furadas, infiltrações por superfícies adjacentes não protegidas, etc.

O reboco em desagregação deverá ser removido e aplicado novo reboco.

Manchas de gordura deverão ser eliminadas com uma solução de detergente e água, bem como mofos com uma solução de cândida e água, enxaguar e deixar secar.

Os solventes a serem utilizados deverão ser: Thinner das marcas Brasthinner ou Thinner Paulista, aguarrás das marcas Brasraz ou Audiraz, ou os solventes específicos recomendados pelas fabricantes das tintas abaixo indicadas.

Superfícies ásperas deverão ser lixadas para obter bom acabamento.

Cliente

MINISTÉRIO DA SAÚDE

Título

CENTRO DE ATENÇÃO PSICOSSOCIAL

Tipo:

Projeto:

Área:

I, II, AD E i

1323-01

608,16 m2



Nos locais onde houve o branqueamento da superfície, deverá ser removida a pintura antiga, e efetuada nova pintura.

Para repintura, se o local a repintar estiver em bom estado, escovar a superfície inteira e depois pintar normalmente com uma ou mais demãos até uniformizar a textura.

Se a pintura existente estiver brilhante, lixar a superfície inteira até eliminar o brilho, remover o pó com pano úmido e após a secagem da superfície aplicar uma ou mais demãos de acabamento até atingir estado de nova.

Deverão ser retiradas e lixadas antes de qualquer tipo de pintura as rebarbas de solda, de galvanização, etc.

13.1 – Parede Interna

13.1.1 – Pintura Epóxi

Todas as paredes internas em alvenarias, receberão fundo epóxi e pintura epóxi conforme cores indicadas no projeto arquitetônico ou consultar a **FISCALIZAÇÃO**.

Utilizar Tinta epóxi, resistente a lavagem, alcalinidade, maresia e intempéries.

O produto deverá ser apresentado para uso, bastando ser dissolvido antes da aplicação. Após a diluição da tinta, a mesma deverá apresentar-se perfeitamente homogênea.

Inicialmente proceder a limpeza conforme descrição anterior.

Efetuar a lixação do reboco com lixa para reboco grana 80, 60 ou 30, conforme o caso, para eliminar partes soltas e grãos salientes.

Os buracos de maior porte devem ser preenchidos inicialmente com massa para reboco.

Pequenas rachaduras e furos devem ser estucados com massa correspondente à tinta a ser aplicada.

Partes soltas ou crostas de qualquer espécie devem ser eliminadas com espátula.

Aplicar uma demão de fundo preparador epóxi, aguardar o intervalo necessário segundo recomendações do fabricante e efetuar a pintura final de acabamento com tinta 100% epóxi nas cores e tipos indicados no projeto arquitetônico, em duas ou mais demãos bem ralas para que o acabamento seja liso e não do tipo casca de laranja, as demãos serão aplicadas em número suficiente para atingir o acabamento e cobertura perfeitos.

Cliente

MINISTÉRIO DA SAÚDE

Título

CENTRO DE ATENÇÃO PSICOSSOCIAL

Tipo:

Projeto:

Área:

I, II, AD E i

1323-01

608,16 m2



13.2 – Paredes Externas

13.2.1 – Fundo Selador Texturizado

13.2.2 – Pintura Látex Acrílica

As paredes externas em alvenaria revestida, indicadas em projetos, receberão pintura tipo Textura ou Grafiato e pintura látex acrílica conforme cores indicadas no projeto ou consultar a **FISCALIZAÇÃO**.

Utilizar Tinta látex à base de resinas acrílicas, resistente a lavagem, alcalinidade, maresia e intempéries.

O produto deverá ser apresentado para uso, bastando ser dissolvido antes da aplicação, sendo que para sua diluição quando necessária, deverá ser feita com água pura.

Após a diluição da tinta, a mesma deverá apresentar-se perfeitamente homogênea.

Efetuar a lixação do reboco com lixa para reboco grana 80, 60 ou 30, conforme o caso, para eliminar partes soltas e grãos salientes.

Os buracos de maior porte devem ser preenchidos inicialmente com massa para reboco.

Pequenas rachaduras e furos devem ser estucados com massa correspondente à tinta a ser aplicada, ou seja: massa acrílica ref.: Coral Plus, Metalatêx ,Suvinil, similar e equivalente.

Partes soltas ou crostas de qualquer espécie devem ser eliminadas com espátula.

Após a preparação já descrita proceder a aplicação de 02 demãos de selador acrílico ref.: Coral Plus, Metalatêx ou Suvinil, similar e equivalente diluído e observando-se o intervalo de secagem recomendados pela fabricante.

Sobre o fundo selador aplicar uma demão de textura acrílica ref.: Coral Plus, Metalatêx ,Suvinil, similar e equivalente em rolo especial para textura e aplicar 02 ou mais demãos de tinta 100% acrílica até atingir acabamento e cobertura perfeitos.

13.3 – Forro

15.3.2 – Emassamento

15.3.3 – Pintura Látex PVA

Verroni Arquitetos Associados

Rua Silva Jardim, 3793, Bairro Santa Cruz, São José do Rio Preto – SP - CEP: 15014-050

Tel./Fax: 55 17 3235 2125 - www.verroni.com.br

Cliente

MINISTÉRIO DA SAÚDE

Título

CENTRO DE ATENÇÃO PSICOSSOCIAL

Tipo:

Projeto:

Área:

I, II, AD E i

1323-01

608,16 m2



Todas as tetos internos, receberão massa corrida PVA e pintura látex PVA conforme cores indicadas no projeto arquitetônico ou consultar a **FISCALIZAÇÃO**.

O produto deverá ser apresentado pronto para uso, bastando ser dissolvido antes da aplicação, sendo que sua diluição, quando necessária, deverá ser feita com água pura.

Após a diluição da tinta, a mesma deverá apresentar-se perfeitamente homogênea.

Inicialmente proceder a limpeza conforme descrição anterior.

Efetuar a lixação do gesso com lixa para gesso 80, 60, ou 30 conforme o caso, para eliminar partes soltas e grãos salientes.

Pequenas rachaduras e furos devem ser estucados com massa corrida PVA ref.: Coral, Suvinil ou Eucatex, similar e equivalente para superfícies internas.

Após a preparação já descrita, aplicar massa corrida PVA ref.: Coral ou Suvinil, similar e equivalente em camadas finas, em duas ou três demãos conforme necessidade, sendo que cada camada depois de seca deverá ser lixada e o pó removido com pano úmido, antes da aplicação da camada seguinte.

Aplicar uma demão de selador PVA incolor ref.: Coral ou Suvinil, similar e equivalente, bem diluído, aguardar a secagem e efetuar a pintura final de acabamento com tinta PVA ref.: Cora látex ou Suvinil, similar e equivalente nas cores indicadas acima em duas ou três demãos até atingir o acabamento perfeito.

13.4 – Esquadrias

13.4.1 – Pintura esmalte – sobre esquadrias de ferro.

13.4.2 – Pintura esmalte – sobre tabeiras de madeira.

13.4.3 – Pintura esmalte – sobre portas de madeira.

Nas esquadrias de ferro, prever antes da pintura, o lixamento e aplicação de fundo tipo zarcão.

Nas esquadrias de madeira e similares indicados nos projetos deve-se proceder da seguinte forma:

Lixar a superfície da madeira até ficar lisa e polida com lixas média e fina 80, 100, 220, e 280, dependendo do estado da madeira.

Cliente

MINISTÉRIO DA SAÚDE

Título

CENTRO DE ATENÇÃO PSICOSSOCIAL

Tipo:

Projeto:

Área:

I, II, AD E i

1323-01

608,16 m2



As superfícies deverão estar isentas de umidade, pó, gorduras, óleos, etc. Os nós ou veios resinosos deverão ser primeiramente selados com verniz Knotting.

Após o preparo da superfície o passo seguinte é selar o substrato, que deve ser feito com tinta de fundo, ou seja, Fundo a Óleo para Madeira ref.: Sherwin Williams ou Coral, ref.: Coral Plus, Metalatex, Suvinil, similar e equivalente indicada para preparação de superfícies de madeira em exteriores e interiores, diluindo-se até 20% com Redutor 670 para aplicação com pistola convencional. Aguardar a secagem e efetuar o lixamento com lixa fina grana 280, 320 ou 400.

Após o lixamento proceder a limpeza com pano seco e aplicar massa a óleo para madeira, a base de resina alquídica longa em óleo, empregada para corrigir imperfeições em superfícies de madeira, com diluição de 5% de redutor 670 se desejar facilitar a aplicação. Após a secagem, lixar novamente, eliminar o pó e aplicar o acabamento a óleo ou sintético, em duas ou mais demãos até atingir acabamento perfeito, sendo a primeira demão com diluição de até 15%, e a segunda e/ou terceira demãos com diluição de 10% de redutor 670, sendo vedado o uso de corantes.

Pintar com umidade relativa do ar inferior a 85%, temperatura superior a 10°C e inferior a 40°C. Mexer bem a tinta de acabamento antes e durante a aplicação, com uma ripa ou espátula limpa.

Nas pinturas internas manter o ambiente ventilado, a fim de facilitar a secagem.

14.0 – MURO DE DIVISA

Está sendo previsto a execução de muro de divisa em todo o perímetro do terreno, conforme projeto básico de arquitetura.

Todo muro será executado em blocos de Concreto 14x19x39cm, tipo vedação, apoiados sobre blocos e vigas baldrames.

Todo o muro será aparente com pintura látex acrílica sobre fundo selador somente na parte interna. Está prevista a instalação de Peitoril de granito sobre o muro, com pingadeiras.

14.1 – Estacas Escavadas

Conforme especificações item 2.1

14.2 – Vigas Baldrames

Conforme especificações item 2.2

14.3 – Alvenarias e Revestimentos

Conforme especificações itens 5.0 e 13.0

Cliente

MINISTÉRIO DA SAÚDE

Título

CENTRO DE ATENÇÃO PSICOSSOCIAL

Tipo:

Projeto:

Área:

I, II, AD E i

1323-01

608,16 m2



15.0 - SERVIÇOS COMPLEMENTARES

15.1 – Paisagismo

15.1.1 – Grama Batatais

Todos os jardins receberão plantio de grama em placas. Prever a retirada de todo resto de material proveniente da obra, adubação e plantio de gramas do tipo batatais em placas.

15.1.2 – Plantio de mudas

Nos jardins internos e da fachada está previsto o plantio de mudas de Palmeiras tipo pupunha com altura entre 1,50m e 2,00m.

15.2 - Remoção do Canteiro de Obras.

15.2.1 – Desmobilização de Obra

Terminada a obra, a **CONTRATADA** deverá providenciar a retirada das instalações do canteiro de obras e serviços, tais como tapumes, postes, placas e promover a limpeza geral das obras e serviços, e de seus complementos.

15.3 - Limpeza Final.

15.3.1 – Limpeza final da obra

Deverão ser previamente retirados todos os detritos e restos de materiais de todas as partes da obra e de seus complementos, que serão removidos para o bota fora apropriado.

Em seguida será feita uma varredura geral da obra e de seus complementos com o emprego de serragem molhada, para evitar formação de poeira, começando-se pelos andares ou níveis superiores.

Posteriormente será feita uma limpeza prévia de todos os pisos, paredes, tetos, portas, janelas e vidros, divisórias, etc., com flanela umedecida ligeiramente em solução de sabão neutro e flanela seca, limpa, para retirada de toda poeira.

Far-se-á após, a lavagem e limpeza com retirada de manchas, respingos e sujeiras da seguinte maneira:

Soleiras de granito:

Cliente

MINISTÉRIO DA SAÚDE

Título

CENTRO DE ATENÇÃO PSICOSSOCIAL

Tipo:

Projeto:

Área:

I, II, AD E i

1323-01

608,16 m2



Utilizar água, sabão neutro e flanela seca limpa, para a retirada de respingos, utilizar espátula de plástico.

Paredes Pintadas, Vidros, divisórias:

Utilizar esponja embebida de solução de sabão neutro, em seguida flanela em água pura e depois flanela seca.

Pisos em cerâmica:

Limpeza conforme orientação dos fabricantes/executantes.

Após a impermeabilização utilizar produtos de limpeza e ceras recomendados pelos respectivos fabricantes dos produtos.

Não deverão ser usadas espátulas de metal na limpeza da obra, para se evitar arranhões.

EM HIPÓTESE ALGUMA SERÁ PERMITIDO A UTILIZAÇÃO DE ÁCIDO MURIÁTICO OU QUALQUER OUTRO TIPO DE ÁCIDO EM QUALQUER TIPO DE LIMPEZA, EXCETO NOS CASOS CITADOS ESPECÍFICAMENTE NESTE MEMORIAL.

  									
PREFEITURA MUNICIPAL DE GURUPÁ									
SETOR DE CONVENIO/ENGENHARIA									
LOCAL DA OBRA: RUA TIRADENTES, DE ESQUINA COM A TV. DUCICLEIA TORRES - MUNICÍPIO DE GURUPÁ									
OBJETO DA OBRA: CONSTRUÇÃO DO CAPS - PADRÃO TIPO I									
VALOR DA OBRA: R\$ 2.274.345,51									
Item	Código	Banco	Descrição	Und	Quant.	Valor Unit	Valor Unit com BDI	Total	Peso (%)
1			SERVIÇOS PRELIMINARES					58.998,33	2,61 %
1.1			MOVIMENTO DE TERRA					2.029,86	0,09 %
1.1.1	73672	SINAPI	DESMATAMENTO E LIMPEZA MECANIZADA DE TERRENO COM ARVORES ATÉ Ø 15CM, UTILIZANDO TRATOR DE ESTEIRAS	m²	1260	0,53	0,66	831,60	0,04 %
1.1.2	74010/001	SINAPI	CARGA E DESCARGA MECANICA DE SOLO UTILIZANDO CAMINHAO BASCULANTE 6,0M3/16T E PA CARREGADEIRA SOBRE PNEUS 128 HP, CAPACIDADE DA CAÇAMBA 1,7 A 2,8 M3, PESO OPERACIONAL 11632 KG	m³	378	2,54	3,17	1.198,26	0,05 %
1.2			SERVIÇOS INICIAIS					56.968,47	2,52 %
1.2.1	74220/001	SINAPI	TAPUME DE CHAPA DE MADEIRA COMPENSADA, E= 6MM, COM PINTURA A CAL E REAPROVEITAMENTO DE 2X	m²	90	78,37	97,95	8.815,50	0,39 %
1.2.2	74209/001	SINAPI	PLACA DE OBRA EM CHAPA DE ACO GALVANIZADO	m²	10	375,04	468,76	4.687,60	0,21 %
1.2.3	73805/001	SINAPI	BARRACAO DE OBRA PARA ALOJAMENTO/ESCRITORIO, PISO EM PINHO 3A, PAREDES EM COMPENSADO 10MM, COBERTURA EM TELHA	m²	45	542,58	678,17	30.517,65	1,35 %
1.2.4	73992/001	SINAPI	LOCACAO CONVENCIONAL DE OBRA, ATRAVES DE GABARITO DE TABUAS CORRIDAS PONTALETADAS A CADA 1,50M, SEM REAPROVEITAMENTO	m²	608,16	17,04	21,29	12.947,72	0,57 %
1.3			PROJETOS COMPLEMENTARES					15.962,92	0,71 %
13.1	COTAÇÃO	PROFISSIONAIS	PROJETO EXECUTIVO DE ESTRUTURAS DE CONCRETO E FUNDAÇÕES	und	608,16	10	12,50	7.601,39	0,34 %
13.2	COTAÇÃO	PROFISSIONAIS	PROJETO EXECUTIVO DE INTALAÇÕES ELÉTRICAS, TELEFONIA, E LÓGICA	und	608,16	6	7,50	4.560,84	0,20 %
13.3	COTAÇÃO	PROFISSIONAIS	PROJETO EXECUTIVO DE INSTALAÇÕES HIDRAULICAS E BOMBEIROS	und	608,16	5	6,25	3.800,70	0,17 %
2			FUNDAÇÃO					211.254,61	9,35 %
2.1			ESTACAS ESCAVADAS					72.832,16	3,22 %
2.1.1	100899	SINAPI	ESTACA ESCAVADA MECANICAMENTE, SEM FLUIDO ESTABILIZANTE, COM 25CM DE DIÂMETRO, CONCRETO LANÇADO MANUALMENTE (EXCLUSIVE MOBILIZAÇÃO E DESMOBILIZAÇÃO). AF_01/2020_PA	M	594	96,46	120,56	71.612,64	3,17 %
2.1.2	020756	SEDOP	Demolição manual de concreto armado - arrasamento da cabeça da estaca	m³	1,5	596,24	745,24	1.117,86	0,05 %
2.1.3	74010/001	SINAPI	CARGA E DESCARGA MECANICA DE SOLO UTILIZANDO CAMINHAO BASCULANTE 6,0M3/16T E PA CARREGADEIRA SOBRE PNEUS 128 HP, CAPACIDADE DA CAÇAMBA 1,7 A 2,8 M3, PESO OPERACIONAL 11632 KG	m³	32,07	2,54	3,17	101,66	0,00 %
2.2			BLOCOS E VIGAS BALDRAMES					138.422,45	6,13 %
2.2.1	79517/001	SINAPI	ESCAVACAO MANUAL EM SOLO-PROF. ATÉ 1,50 M	m³	185,96	43,56	54,44	10.123,66	0,45 %
2.2.2	5622	SINAPI	REGULARIZACAO E COMPACTACAO MANUAL DE TERRENO COM SOQUETE	m²	244,79	7,18	8,97	2.195,76	0,10 %
2.2.3	74048/007	SINAPI	LASTRO DE CONCRETO, E=3CM, PREPARO MECÂNICO, INCLUSOS ADITIVO IMPERMEABILIZANTE, LANÇAMENTO E ADENSAMENTO	m²	12,24	37,63	47,03	575,64	0,03 %
2.2.4	5651	SINAPI	FORMA TABUA PARA CONCRETO EM FUNDACAO	m²	269,62	55,91	69,88	18.841,04	0,83 %
2.2.5	74254/002	SINAPI	ARMAÇAO ACO CA-50, DIAM. 6,3 (1/4) À 12,5MM(1/2) -FORNECIMENTO/ CORTE(PERDA DE 10%) / DOBRA / COLOCAÇÃO.	KG	2728,2	13,72	17,14	46.761,34	2,07 %
2.2.6	94970	SINAPI	CONCRETO FCK = 20MPA, TRAÇO 1:2:7:3 (EM MASSA SECA DE CIMENTO/ AREIA MÉDIA/ BRITA 1) - PREPARO MECÂNICO COM BETONEIRA 600 L. AF_05/2021	m³	28,92	648,30	810,31	23.434,16	1,04 %
2.2.7	73964/001	SINAPI	REATERRO DE VALA/CAVA COMPACTADA A MACO EM CAMADAS DE 20CM (EM BECOS DE ATÉ 2,50M DE LARGURA EM FAVELAS)	m³	144,81	65,34	81,66	11.825,18	0,52 %
2.2.8	74010/001	SINAPI	CARGA E DESCARGA MECANICA DE SOLO UTILIZANDO CAMINHAO BASCULANTE 6,0M3/16T E PA CARREGADEIRA SOBRE PNEUS 128 HP, CAPACIDADE DA CAÇAMBA 1,7 A 2,8 M3, PESO OPERACIONAL 11632 KG	m³	41,16	2,54	3,17	130,47	0,01 %
2.2.9	6110	SINAPI	ALVENARIA DE EMBASAMENTO EM TIJOLOS CERAMICOS MACIOS 5X10X20CM, ASSENTADO COM ARGAMASSA TRACO 1:2:8 (CIMENTO, CAL	m³	17,29	1.135,33	1.419,04	24.535,20	1,09 %
3			SUPERESTRUTURA					225.560,21	9,99 %
3.1			PILARES E VIGAS					107.460,93	4,76 %
3.1.1	84215	SINAPI	FORMA PARA ESTRUTURAS DE CONCRETO (PILAR, VIGA E LAJE) EM CHAPA DE MADEIRA COMPENSADA RESINADA, DE 1,10 X 2,20, ESPESURA = 12 MM, 03 UTILIZACOES. (FABRICACAO, MONTAGEM E DESMONTAGEM)	m²	486,85	65,15	81,43	39.644,19	1,76 %
3.1.2	74254/002	SINAPI	ARMAÇAO ACO CA-50, DIAM. 6,3 (1/4) À 12,5MM(1/2) -FORNECIMENTO/ CORTE(PERDA DE 10%) / DOBRA / COLOCAÇÃO.	KG	2838,56	13,72	17,14	48.652,91	2,15 %
3.1.3	94970	SINAPI	CONCRETO FCK = 20MPA, TRAÇO 1:2:7:3 (EM MASSA SECA DE CIMENTO/ AREIA MÉDIA/ BRITA 1) - PREPARO MECÂNICO COM BETONEIRA 600 L.	m³	23,65	648,30	810,31	19.163,83	0,85 %
3.2			LAJE PRÉ-MOLDADA					118.099,28	5,23 %
3.2.1	74141/001	SINAPI	LAJE PRE-MOLD BETA 11 P/1KN/M2 VAOS 4,40M/INCL VIGOTAS TIJOLOS ARMADURA NEGATIVA CAPEAMENTO 3CM CONCRETO 20MPA ESCORAMENTO MATERIAL E MAO DE OBRA.	m²	674,32	128,49	160,59	108.289,04	4,79 %
3.2.2	73994/001	SINAPI	ARMAÇAO EM TELA DE ACO SOLDADA NERVURADA Q-138, ACO CA-60, 4,2MM, MALHA 10X10CM	KG	997,99	7,87	9,83	9.810,24	0,43 %
4			COBERTURAS					184.935,20	8,19 %
4.1			ESTRUTURA METÁLICA					115.670,76	5,12 %
4.1.1	03.04.010	FDE	FORNECIMENTO E MONTAGEM DE ESTRUTURA METALICA COM AÇO NAO PATINAVEL (ASTM A36/A570)	KG	3521,18	26,29	32,85	115.670,76	5,12 %
4.2			COBERTURAS					69.264,44	3,07 %
4.2.1	73938/003	SINAPI	COBERTURA EM TELHA CERAMICA TIPO FRANCESA OU MARSELHA, EXCLUINDO MADEIRAMENTO	m²	586,86	65,19	81,48	47.817,35	2,12 %
4.2.2	72107	SINAPI	RUFO EM CHAPA DE ACO GALVANIZADO NUMERO 24, DESENVOLVIMENTO DE 25CM	M	263,15	34,87	43,58	11.468,07	0,51 %
4.2.3	73938/007	SINAPI	EMBOCAMENTO DA PRIMEIRA FIADA COM ARGAMASSA TRACO 1:2:8 (CIMENTO, CAL E AREIA)	M	96,55	16,44	20,54	1.983,13	0,09 %
4.2.4	84093	SINAPI	TABEIRA DE MADEIRA LEI, 1A QUALIDADE, 2,5X30,0CM PARA BEIRAL DE TELHADO	M	152,1	42,06	52,57	7.995,89	0,35 %

5			ALVENARIA E DIVISÓRIAS					215.880,56	9,56 %
5.1	89480	SINAPI	ALVENARIA DE BLOCOS DE CONCRETO ESTRUTURAL 14X19X29 CM (ESPESSURA 14 CM), FBK = 14 MPA, UTILIZANDO COLHER DE PEDREIRO. AF_10/2022	m²	910,67	157,64	197,03	179.429,31	7,95 %
5.2	93191	SINAPI	VERGA MOLDADA IN LOCO COM UTILIZAÇÃO DE BLOCOS CANALETA PARA JANELAS COM MAIS DE 1,5 M DE VÃO. AF_03/2016	M	125,92	53,35	66,68	8.396,34	0,37 %
5.3	74229/001	SINAPI	DIVISORIA EM MARMORE BRANCO POLIDO, ESPESSURA 3 CM, ASSENTADO COM ARGAMASSA TRAÇO 1:4 (CIMENTO E AREIA).	m²	25,56	878,16	1.097,61	28.054,91	1,24 %
6			IMPERMEABILIZAÇÕES					87.369,93	3,87 %
6.1			BALDRAMES E EMBASAMENTOS					27.574,99	1,22 %
6.1.1	5968	SINAPI	IMPERMEABILIZACAO DE SUPERFICIE COM ARGAMASSA DE CIMENTO E AREIA (MEDIA), TRACO 1:3, COM ADITIVO IMPERMEABILIZANTE, E=2CM.	m²	312,5	56,83	71,03	22.196,87	0,98 %
6.1.2	74106/001	SINAPI	IMPERMEABILIZACAO DE ESTRUTURAS ENTERRADAS, COM TINTA ASFALTICA, DUAS DEMAOs.	m²	312,5	13,77	17,21	5.378,12	0,24 %
6.2			ÁREAS MOLHADAS					9.517,67	0,42 %
6.2.1	6130	SINAPI	IMPERMEABILIZACAO DE SUPERFICIE COM ARGAMASSA DE CIMENTO E AREIA (GROSSA), TRACO 1:4, COM ADITIVO IMPERMEABILIZANTE, E=2,5CM	m²	227,75	33,44	41,79	9.517,67	0,42 %
6.3			MUROS DE ARRIMOS/JARDIM					10.327,20	0,46 %
6.3.1	87621	SINAPI	CONTRAPISO EM ARGAMASSA TRAÇO 1:4 (CIMENTO E AREIA), PREPARO MECÂNICO COM MISTURADOR 300 KG, APLICADO EM ÁREAS SECAS MENORES QUE 10M2 SOBRE LAJE, ADERIDO, ESPESSURA 2CM, ACABAMENTO NÃO REFORÇADO. AF_06/2014	m²	48	42,30	52,87	2.537,76	0,11 %
6.3.2	73753/001	SINAPI	PROTEÇÃO MECÂNICA DE SUPERFÍCIE COM TINTA ASFALTICA	m²	48	129,84	162,28	7.789,44	0,34 %
6.4			LAJES APARENTES					39.950,07	1,77 %
6.4.1	87621	SINAPI	ARGAMASSA TRAÇO 1:4 (CIMENTO E AREIA), PREPARO MECÂNICO COM MISTURADOR 300 KG, APLICADO EM ÁREAS SECAS MENORES QUE 10M2 SOBRE LAJE, ADERIDO, ESPESSURA 2CM, ACABAMENTO NÃO REFORÇADO. AF_06/2014	m²	151	42,30	52,87	7.983,37	0,35 %
6.4.2	73753/001	SINAPI	PROTEÇÃO MECÂNICA DE SUPERFÍCIE COM TINTA ASFALTICA	m²	151	129,84	162,28	24.504,28	1,09 %
6.4.3	83754	SINAPI	PROTEÇÃO MECÂNICA DE SUPERFÍCIE COM ARGAMASSA DE CIMENTO E AREIA, TRACO 1:6, E=2 CM	m²	151	39,54	49,42	7.462,42	0,33 %
7			REVESTIMENTO					237.229,15	10,50 %
7.1			REVESTIMENTO INTERNO					119.641,26	5,30 %
7.1.1	87889	SINAPI	CHAPISCO APLICADO EM ALVENARIA (SEM PRESENÇA DE VÃOS) E ESTRUTURAS DE CONCRETO DE FACHADA, COM ROLO PARA TEXTURA ACRÍLICA. ARGAMASSA TRAÇO 1:4 E EMULSÃO POLIMÉRICA (ADESIVO) COM PREPARO EM BETONEIRA 400L. AF_10/2022	m²	1403,53	8,28	10,34	14.512,50	0,64 %
7.1.2	87546	SINAPI	EMBOÇO, PARA RECEBIMENTO DE CERÂMICA, EM ARGAMASSA TRAÇO 1:2:8, PREPARO MANUAL, APLICADO MANUALMENTE EM FACES INTERNAS DE PAREDES, PARA AMBIENTE COM ÁREA MENOR QUE 5M2, ESPESSURA DE 10MM, COM EXECUÇÃO DE TALISCAS. AF_06/2014	m²	357,36	35,45	44,30	15.831,04	0,70 %
7.1.3	87547	SINAPI	MASSA ÚNICA, PARA RECEBIMENTO DE PINTURA, EM ARGAMASSA TRAÇO 1:2:8, PREPARO MECÂNICO COM BETONEIRA 400L, APLICADA MANUALMENTE EM FACES INTERNAS DE PAREDES, ESPESSURA DE 10MM, COM EXECUÇÃO DE TALISCAS. AF_06/2014	m²	1046,17	29,06	36,32	37.996,89	1,68 %
7.1.4	87273	SINAPI	REVESTIMENTO CERÂMICO PARA PAREDES INTERNAS COM PLACAS TIPO ESMALTADA EXTRA DE DIMENSÕES 33X45 CM APLICADAS NA ALTURA INTEIRA DAS PAREDES. AF_02/2023_PE	m²	357,36	74,35	92,93	33.209,46	1,47 %
7.1.5	73908/002	SINAPI	CANTONEIRA DE ALUMÍNIO 1"X1", PARA PROTEÇÃO DE QUINA DE PAREDE	M	15	43,69	54,60	819,00	0,04 %
7.1.6	84089	SINAPI	PEITORIL EM MARMORE BRANCO, LARGURA DE 25CM, ASSENTADO COM ARGAMASSA TRAÇO 1:3 (CIMENTO E AREIA MEDIA), PREPARO MANUAL DA ARGAMASSA	M	71,75	192,60	240,73	17.272,37	0,76 %
7.2			REVESTIMENTO EXTERNO					94.486,07	4,18 %
7.2.1	87889	SINAPI	CHAPISCO APLICADO EM ALVENARIA (SEM PRESENÇA DE VÃOS) E ESTRUTURAS DE CONCRETO DE FACHADA, COM ROLO PARA TEXTURA ACRÍLICA. ARGAMASSA TRAÇO 1:4 E EMULSÃO POLIMÉRICA (ADESIVO) COM PREPARO EM BETONEIRA 400L. AF_10/2022	m²	755,35	8,28	10,34	7.810,31	0,35 %
7.2.2	87546	SINAPI	EMBOÇO, PARA RECEBIMENTO DE CERÂMICA, EM ARGAMASSA TRAÇO 1:2:8, PREPARO MANUAL, APLICADO MANUALMENTE EM FACES INTERNAS DE PAREDES, PARA AMBIENTE COM ÁREA MENOR QUE 5M2, ESPESSURA DE 10MM, COM EXECUÇÃO DE TALISCAS. AF_06/2014	m²	251,3	35,45	44,30	11.132,59	0,49 %
7.2.3	87547	SINAPI	MASSA ÚNICA, PARA RECEBIMENTO DE PINTURA, EM ARGAMASSA TRAÇO 1:2:8, PREPARO MECÂNICO COM BETONEIRA 400L, APLICADA MANUALMENTE EM FACES INTERNAS DE PAREDES, ESPESSURA DE 10MM, COM EXECUÇÃO DE TALISCAS. AF_06/2014	m²	504,05	29,06	36,32	18.307,09	0,81 %
7.2.4	12.04.048	FDE	CERÂMICA ESMALTADA 10X10CM - LARANJA, VERMELHO, AMARELO	m²	251,3	182,23	227,76	57.236,08	2,53 %
7.3			REVESTIMENTO DE LAJES					23.101,82	1,02 %
7.3.1	87889	SINAPI	CHAPISCO APLICADO EM ALVENARIA (SEM PRESENÇA DE VÃOS) E ESTRUTURAS DE CONCRETO DE FACHADA, COM ROLO PARA TEXTURA ACRÍLICA. ARGAMASSA TRAÇO 1:4 E EMULSÃO POLIMÉRICA (ADESIVO) COM PREPARO EM BETONEIRA 400L. AF_10/2022	m²	495,11	8,28	10,34	5.119,43	0,23 %
7.3.2	87547	SINAPI	MASSA ÚNICA, PARA RECEBIMENTO DE PINTURA, EM ARGAMASSA TRAÇO 1:2:8, PREPARO MECÂNICO COM BETONEIRA 400L, APLICADA MANUALMENTE EM FACES INTERNAS DE PAREDES, ESPESSURA DE 10MM, COM EXECUÇÃO DE TALISCAS. AF_06/2014	m²	495,11	29,06	36,32	17.982,39	0,80 %
8			PISOS					155.199,64	6,87 %
8.1			PISOS EM CONCRETO ARMADO					29.013,67	1,28 %
8.1.1	72183	SINAPI	PISO EM CONCRETO 20MPA PREPARO MECANICO, ESPESSURA 7 CM, COM ARMAÇAO EM TELA SOLDADA	m²	183,04	126,82	158,51	29.013,67	1,28 %
8.2			PISOS INTERNOS					79.205,91	3,51 %
8.2.1	5622	SINAPI	REGULARIZACAO E COMPACTACAO MANUAL DE TERRENO COM SOQUETE	m²	494,07	7,18	8,97	4.431,80	0,20 %
8.2.2	73907/003	SINAPI	CONTRAPISO/LASTRO DE CONCRETO, E=5CM, PREPARO MECÂNICO, INCLUSOS LANÇAMENTO E ADENSAMENTO	m²	494,07	51,31	64,13	31.684,70	1,40 %
8.2.3	87247	SINAPI	REVESTIMENTO CERÂMICO PARA PISO COM PLACAS TIPO ESMALTADA EXTRA DE DIMENSÕES 35X35 CM APLICADA EM AMBIENTES DE ÁREA ENTRE 5 M2 E 10 M2. AF_02/2023_PE	m²	143,01	66,91	83,63	11.959,92	0,53 %
8.2.4	87251	SINAPI	REVESTIMENTO CERÂMICO PARA PISO COM PLACAS TIPO ESMALTADA EXTRA DE DIMENSÕES 45X45 CM APLICADA EM AMBIENTES DE ÁREA MAIOR QUE 10 M2. AF_02/2023_PE	m²	351,06	59,95	74,93	26.304,92	1,16 %
8.2.5	88648	SINAPI	RODAPÉ CERÂMICO DE 7CM DE ALTURA COM PLACAS TIPO ESMALTADA EXTRA DE DIMENSÕES 35X35CM. AF_02/2023	M	140	8,37	10,46	1.464,40	0,06 %
8.2.6	88649	SINAPI	RODAPÉ CERÂMICO DE 7CM DE ALTURA COM PLACAS TIPO ESMALTADA EXTRA DE DIMENSÕES 45X45CM. AF_02/2023	M	269,7	9,56	11,94	3.220,21	0,14 %
8.2.7	104658	SINAPI	PISO PODOTÁTIL DE ALERTA OU DIRECIONAL, DE CONCRETO, ASSENTADO SOBRE ARGAMASSA. AF_05/2023	m²	0,75	149,31	186,62	139,96	0,01 %
8.3			SOLEIRAS					6.267,92	0,28 %
8.3.1	84161	SINAPI	SOLEIRA DE MARMORE BRANCO, LARGURA 15CM, ESPESSURA 3CM, ASSENTADA SOBRE ARGAMASSA TRAÇO 1:4 (CIMENTO E AREIA)	M	51,1	98,14	122,66	6.267,92	0,28 %
8.4			JUNTAS					2.007,22	0,09 %
8.4.1	74121/001	SINAPI	JUNTA DE DILATAÇÃO PARA IMPERMEABILIZAÇÃO, COM SELANTE ELÁSTICO MONOCOMPONENTE A BASE DE POLIURETANO, DIMENSÕES 1X1CM.	M	61,01	26,33	32,90	2.007,22	0,09 %

8.5			PISO EXTERNO						38.704,92	1,71 %
8.5.1	73763/002	SINAPI	MEIO-FIO E SARJETA DE CONCRETO MOLDADO NO LOCAL, USINADO 15 MPA, COM 0,45 M BASE X 0,30 M ALTURA, REJUNTE EM ARGAMASSA TRACO 1:3,5 (CIMENTO E AREIA)	M	79	128,75	160,92	12.712,68	0,56 %	
8.5.2	74147/001	SINAPI	PISO EM BLOCO SEXTAVADO 30X30CM, ESPESSURA 8CM, ASSENTADO SOBRE COLCHAO DE AREIA ESPESSURA 6CM	m²	175	54,32	67,89	11.880,75	0,53 %	
8.5.3	73892/002	SINAPI	EXECUÇÃO DE PASSEIO (CALÇADA) EM CONCRETO 12 MPA, TRAÇO 1:3:5 (CIMENTO/AREIA/BRITA), PREPARO MECÂNICO, ESPESSURA 7CM, COM JUNTA DE DILATAÇÃO EM MADEIRA, INCLUSO LANÇAMENTO E ADENSAMENTO	m²	157,5	64,04	80,04	12.606,30	0,56 %	
8.5.4	12214	ORSE	Rampa padrão para acesso de deficientes a passeio público, em concreto simples Fck=25MPa, despolada, com pintura indicativa em novacor, 02 demãos	un	3	401,42	501,73	1.505,19	0,07 %	
9			ESQUADRIAS						335.993,44	14,88 %
9.1			ESQUADRIAS DE MADEIRA						48.643,42	2,15 %
9.1.1	73910/005	SINAPI	PORTA DE MADEIRA COMPENSADA LISA PARA PINTURA, 80X210X3,5CM, INCLUSO ADUELA 2A, ALIZAR 2A E DOBRADICAS	UN	3	584,45	730,50	2.191,50	0,10 %	
9.1.2	73910/007	SINAPI	PORTA DE MADEIRA COMPENSADA LISA PARA CERA OU VERNIZ, 90X210X3,5CM, INCLUSO ADUELA 1A, ALIZAR 1A E DOBRADICAS COM ANEL	UN	16	842,71	1.053,30	16.852,80	0,75 %	
9.1.3	73910/007	SINAPI	PORTA DE MADEIRA COMPENSADA LISA PARA CERA OU VERNIZ, 100X210X3,5CM, INCLUSO ADUELA 1A, ALIZAR 1A E DOBRADICAS COM ANEL	UN	4	842,71	1.053,30	4.213,20	0,19 %	
9.1.4	73910/008	SINAPI	PORTA DE MADEIRA COMPENSADA LISA PARA PINTURA. 120X210X3,5CM, 2 FOLHAS, INCLUSO ADUELA 2A, ALIZAR 2A E DOBRADICAS	UN	4	860,20	1.075,16	4.300,64	0,19 %	
9.1.5	05.01.069	FDE	PM-82 PORTA DE CORRER ACESSIVEL SARRAF.MACIÇA P/PINTURA(L=111CM)	UN	2	3.385,16	4.231,11	8.462,22	0,37 %	
9.1.6	74139/001	SINAPI	PORTA DE MADEIRA PARA BANHEIRO, EM CHAPA DE MADEIRA COMPENSADA, REVESTIDA COM LAMINADO TEXTURIZADO, 80X160CM, INCLUSO MARCO E DOBRADICAS	UN	7	655,30	819,05	5.733,35	0,25 %	
9.1.7	74046/002	SINAPI	TARJETA TIPO LIVRE/OCUPADO PARA PORTA DE BANHEIRO	UN	7	62,60	78,24	547,68	0,02 %	
9.1.8	74070/001	SINAPI	FECHADURA DE EMBUTIR COMPLETA, PARA PORTAS INTERNAS, PADRAO DE ACABAMENTO SUPERIOR	UN	27	187,93	234,89	6.342,03	0,28 %	
9.2			ESQUADRIAS DE ALUMÍNIO						80.773,61	3,58 %
9.2.1	94569	SINAPI	JANELA DE ALUMÍNIO TIPO MAXIM-AR, COM VIDROS, BATENTE E FERRAGENS. EXCLUSIVE ALIZAR, ACABAMENTO E CONTRAMARCO. FORNECIMENTO E INSTALAÇÃO. AF_12/2019	m²	75,47	489,62	611,97	46.185,37	2,05 %	
9.2.2	91341	SINAPI	PORTA EM ALUMÍNIO DE ABRIR TIPO VENEZIANA COM GUARNIÇÃO, FIXAÇÃO COM PARAFUSOS - FORNECIMENTO E INSTALAÇÃO. AF_12/2019	m²	58,52	472,88	591,05	34.588,24	1,53 %	
9.3			ELEMENTOS DIVERSOS						151.293,92	6,70 %
9.3.1	34.05.260	CPOS/CDHU	Gradil em aço galvanizado eletrofundido, malha 65 x 132 mm e pintura eletrostática	m²	58,8	447,98	559,93	32.923,88	1,46 %	
9.3.2	34.05.290	CPOS/CDHU	Portão de abrir em grade de aço galvanizado eletrofundido, malha 65 x 132 mm, e pintura eletrostática	m²	4,16	1.802,41	2.252,83	9.371,77	0,41 %	
9.3.3	34.05.300	CPOS/CDHU	Portão de correr em grade de aço galvanizado eletrofundido, malha 65 x 132 mm, e pintura eletrostática	m²	34	1.411,77	1.764,57	59.995,38	2,66 %	
9.3.4	74073/002	SINAPI	ALCAPAO EM FERRO	UN	1	159,48	199,33	199,33	0,01 %	
9.3.5	27.04.040	CPOS/CDHU	Corrimão, bate-maca ou protetor de parede em PVC, com amortecimento à impacto, altura de 131 mm	M	52	658,05	822,49	42.769,48	1,89 %	
9.3.6	28.20.030	CPOS/CDHU	Barra antipânico de sobrepôr para porta de 1 ou 2 folhas	UN	4	1.206,92	1.508,52	6.034,08	0,27 %	
9.4			VIDRO						55.282,49	2,45 %
9.4.1	72118	SINAPI	VIDRO TEMPERADO INCOLOR, ESPESSURA 6MM, FORNECIMENTO E INSTALACAO, INCLUSIVE MASSA PARA VEDACAO	m²	116,83	332,65	415,77	48.574,40	2,15 %	
9.4.2	85005	SINAPI	ESPELHO CRISTAL, ESPESSURA 4MM, COM PARAFUSOS DE FIXACAO, SEM MOLDURA	m²	8,41	588,90	736,06	6.190,26	0,27 %	
9.4.3	74125/002	SINAPI	ESPELHO CRISTAL ESPESSURA 4MM, COM MOLDURA EM ALUMINIO E COMPENSADO 6MM PLASTIFICADO COLADO	m²	0,6	690,50	863,05	517,83	0,02 %	
10			INSTALAÇÕES HIDRÁULICAS						121.792,95	5,39 %
10.1			TUBULAÇÕES DE ÁGUA FRIA						31.733,28	1,41 %
10.1.1	75030/001	SINAPI	TUBO PVC SOLDADAVEL AGUA FRIA DN 25MM, INCLUSIVE CONEXOES - FORNECIMENTO E INSTALACAO	M	171	26,24	32,79	5.607,09	0,25 %	
10.1.2	75030/002	SINAPI	TUBO PVC SOLDADAVEL AGUA FRIA DN 32MM, INCLUSIVE CONEXOES - FORNECIMENTO E INSTALACAO	M	30	35,73	44,65	1.339,50	0,06 %	
10.1.3	75030/003	SINAPI	TUBO PVC SOLDADAVEL AGUA FRIA DN 40MM, INCLUSIVE CONEXOES - FORNECIMENTO E INSTALACAO	M	100	46,14	57,67	5.767,00	0,26 %	
10.1.4	74058/002	SINAPI	TORNEIRA DE BOIA VAZAO TOTAL 3/4"COM BALAO PLASTICO - FORNECIMENTO E INSTALACAO	UN	1	78,00	97,49	97,49	0,00 %	
10.1.5	48.02.300	CPOS/CDHU	Reservatório em polietileno de alta densidade (cisterna) com antioxidante e proteção contra raios ultravioleta (UV) - capacidade de 5.000 litros	UN	2	7.569,49	9.461,10	18.922,20	0,84 %	
10.2			REGISTROS						4.488,00	0,20 %
10.2.1	74174/001	SINAPI	REGISTRO GAVETA 1.1/2" COM CANOPLA ACABAMENTO CROMADO SIMPLES - FORNECIMENTO E INSTALACAO	UN	10	156,69	195,84	1.958,40	0,09 %	
10.2.2	74175/001	SINAPI	REGISTRO GAVETA 1" COM CANOPLA ACABAMENTO CROMADO SIMPLES - FORNECIMENTO E INSTALACAO	UN	15	105,63	132,02	1.980,30	0,09 %	
10.2.3	85118	SINAPI	REGISTRO PRESSAO 3/4" COM CANOPLA ACABAMENTO CROMADO - FORNECIMENTO E INSTALACAO	UN	5	87,90	109,86	549,30	0,02 %	
10.3			TUBULAÇÃO DE ESGOTO SANITÁRIO						14.023,75	0,62 %
10.3.1	74165/001	SINAPI	TUBO PVC ESGOTO JS PREDIAL DN 40MM, INCLUSIVE CONEXOES - FORNECIMENTO E INSTALACAO	M	30	39,88	49,84	1.495,20	0,07 %	
10.3.2	74165/002	SINAPI	TUBO PVC ESGOTO PREDIAL DN 50MM, INCLUSIVE CONEXOES - FORNECIMENTO E INSTALACAO	M	30	52,17	65,20	1.956,00	0,09 %	
10.3.3	74165/003	SINAPI	TUBO PVC ESGOTO PREDIAL DN 75MM, INCLUSIVE CONEXOES - FORNECIMENTO E INSTALACAO	M	30	72,07	90,08	2.702,40	0,12 %	
10.3.4	74165/004	SINAPI	TUBO PVC ESGOTO PREDIAL DN 100MM, INCLUSIVE CONEXOES - FORNECIMENTO E INSTALACAO	M	85	74,08	92,59	7.870,15	0,35 %	
10.4			CAIXAS						6.263,68	0,28 %

10.4.1	74104/001	SINAPI	CAIXA DE INSPEÇÃO EM ALVENARIA DE TIJOLO MACIÇO 60X60X60CM, REVESTIDA INTERNAMENTE COM BARRA LISA (CIMENTO E AREIA, TRAÇO 1:4) E=2,0CM, COM TAMPA PRÉ-MOLDADA DE CONCRETO E FUNDO DE CONCRETO 15MPA TIPO C - ESCAVAÇÃO E CONFECCÃO	UN	14	239,49	299,33	4.190,62	0,19 %
10.4.2	74051/001	SINAPI	CAIXA DE GORDURA DUPLA EM CONCRETO PRE-MOLDADO DN 60,0 CM COM TAMPA - FORNECIMENTO E INSTALACAO	UN	3	212,29	265,34	796,02	0,04 %
10.4.3	40777	SINAPI	CAIXA SIFONADA PVC 150X150X50MM COM GRELHA REDONDA BRANCA - FORNECIMENTO E INSTALACAO	UN	12	85,15	106,42	1.277,04	0,06 %
10.5			REDE DE ÁGUA PLUVIAIS					50.394,17	2,23 %
10.5.1	74168/002	SINAPI	TUBO PVC ESGOTO SERIE R DN 100MM C/ ANEL DE BORRACHA - FORNECIMENTO E INSTALACAO	M	99	66,49	83,10	8.226,90	0,36 %
10.5.2	72286	SINAPI	CAIXA DE AREIA 60X60X60CM EM ALVENARIA - EXECUÇÃO	UN	5	243,41	304,23	1.521,15	0,07 %
10.5.3	89495	SINAPI	RALO SIFONADO F.FUNDIDO DN 150 MM C/ GRELHA PVC CROMADA - CONSERVAÇÃO	UN	6	19,76	24,69	148,14	0,01 %
10.5.4	83688	SINAPI	CANAleta EM ALVENARIA COM TIJOLO DE 1/2 VEZ, DIMENSOES 30X15CM (LXA), COM IMPERMEABILIZANTE NA ARGAMASSA	M	74	341,73	427,12	31.606,88	1,40 %
10.5.5	16.05.047	FDE	TC-10 TAMPA DE CONCRETO PRE-MOLDADA PERF. P/ CANALETA L=25CM	M	74	96,13	120,15	8.891,10	0,39 %
10.6			CISTERNA					11.543,33	0,51 %
10.6.1	48.02.300	CPOS/CDHU	Reservatório em polietileno de alta densidade (cisterna) com antioxidante e proteção contra raios ultravioleta (UV) - capacidade de 5.000 litros	UN	1	7.569,49	9.461,10	9.461,10	0,42 %
10.6.2	74058/002	SINAPI	TORNEIRA DE BOIA VAZAO TOTAL 3/4"COM BALAO PLASTICO - FORNECIMENTO E INSTALACAO	UN	1	78,00	97,49	97,49	0,00 %
10.6.3	09.83.050	FDE	BOTOEIRA LIGA-DESLIGA PARA COMANDO DA BOMBA DE RECALQUE	UN	1	93,16	116,44	116,44	0,01 %
10.6.4	08.08.070	FDE	CONJ MOTOR-BOMBA (CENTRIFUGA) 1/2 HP (3400 L/H -20 MCA)	UN	1	1.494,76	1.868,30	1.868,30	0,08 %
10.7			EXTINTORES					3.346,74	0,15 %
10.7.1	73775/001	SINAPI	EXTINTOR INCENDIO TP PO QUIMICO 4KG FORNECIMENTO E COLOCACAO	UN	4	221,25	276,54	1.106,16	0,05 %
10.7.2	73775/002	SINAPI	EXTINTOR INCENDIO AGUA-PRESSURIZADA 10L INCL SUPORTE PAREDE CARGA COMPLETA FORNECIMENTO E COLOCACAO	UN	2	227,95	284,91	569,82	0,03 %
10.7.3	83634	SINAPI	EXTINTOR INCENDIO TP GAS CARBONICO 6KG COMPLETO - FORNECIMENTO E INSTALACAO	UN	2	668,36	835,38	1.670,76	0,07 %
11			LOUÇAS E METAIS					69.296,15	3,07 %
11.1			LOUÇAS					16.457,57	0,73 %
11.1.1	86888	SINAPI	VASO SANITÁRIO SIFONADO COM CAIXA ACOPLADA LOUÇA BRANCA - FORNECIMENTO E INSTALAÇÃO. AF_01/2020	UN	6	485,27	606,53	3.639,18	0,16 %
11.1.2	86903	SINAPI	LAVATÓRIO LOUÇA BRANCA COM COLUNA, 45 X 55CM OU EQUIVALENTE, PADRÃO MÉDIO - FORNECIMENTO E INSTALAÇÃO. AF_01/2020	UN	2	363,36	454,16	908,32	0,04 %
11.1.3	74234/001	SINAPI	MICITORIO SIFONADO DE LOUCA BRANCA COM PERTENCES, COM REGISTRO DE PRESSAO 1/2" COM CANOPLA CROMADA ACABAMENTO SIMPLES E CONJUNTO PARA FIXACAO - FORNECIMENTO E INSTALACAO	UN	1	640,05	799,99	799,99	0,04 %
11.1.4	30.08.060	CPOS/CDHU	Bacia sifonada de louça para pessoas com mobilidade reduzida - capacidade de 6 litros	UN	2	1.360,17	1.700,07	3.400,14	0,15 %
11.1.5	30.08.040	CPOS/CDHU	Lavatório de louça para canto sem coluna para pessoas com mobilidade reduzida	UN	2	1.759,16	2.198,77	4.397,54	0,19 %
11.1.6	86872	SINAPI	TANQUE DE LOUÇA BRANCA COM COLUNA, 30L OU EQUIVALENTE - FORNECIMENTO E INSTALAÇÃO. AF_01/2020	UN	2	718,40	897,92	1.795,84	0,08 %
11.1.7	86901	SINAPI	CUBA DE EMBUTIR OVAL EM LOUÇA BRANCA, 35 X 50CM OU EQUIVALENTE - FORNECIMENTO E INSTALAÇÃO. AF_01/2020	UN	8	151,67	189,57	1.516,56	0,07 %
11.2			METAIS					49.207,72	2,18 %
11.2.1	44.03.720	CPOS/CDHU	Torneira de mesa para lavatório, acionamento hidromecânico com alavanca, registro integrado regulador de vazão, em latão cromado, DN= 1/2"	UN	12	666,99	833,67	10.004,04	0,44 %
11.2.2	190691	SEDOP	Ducha higienica cromada	un	9	180,47	225,56	2.030,04	0,09 %
11.2.3	30.01.030	CPOS/CDHU	Barra de apoio reta, para pessoas com mobilidade reduzida, em tubo de aço inoxidável de 1 1/2" x 800 mm	UN	4	165,13	206,39	825,56	0,04 %
11.2.4	30.01.130	CPOS/CDHU	Barra de proteção para lavatório, para pessoas com mobilidade reduzida, em tubo de alumínio acabamento com pintura epóxi	UN	2	401,35	501,64	1.003,28	0,04 %
11.2.5	86881	SINAPI	SIFÃO DO TIPO GARRAFA EM METAL CROMADO 1 X 1.1/2"- FORNECIMENTO E INSTALAÇÃO. AF_01/2020	UN	19	168,41	210,49	3.999,31	0,18 %
11.2.6	86910	SINAPI	TORNEIRA CROMADA TUBO MÓVEL, DE PAREDE, 1/2"OU 3/4" PARA PIA DE COZINHA, PADRÃO MÉDIO - FORNECIMENTO E INSTALAÇÃO. AF_01/2020	UN	3	97,15	121,42	364,26	0,02 %
11.2.7	43.02.080	CPOS/CDHU	Chuveiro elétrico de 6.500W / 220V com resistência blindada	UN	3	450,07	562,54	1.687,62	0,07 %
11.2.8	44.06.360	CPOS/CDHU	Cuba em aço inoxidável simples de 500x400x200mm	UN	6	418,26	522,78	3.136,68	0,14 %
11.2.9	86914	SINAPI	TORNEIRA CROMADA 1/2"OU 3/4"PARA TANQUE, PADRÃO MÉDIO - FORNECIMENTO E INSTALAÇÃO. AF_01/2020	UN	6	75,25	94,05	564,30	0,02 %
11.2.10	86914	SINAPI	TORNEIRA CROMADA 1/2"OU 3/4"PARA TANQUE, PADRÃO MÉDIO - FORNECIMENTO E INSTALAÇÃO. AF_01/2020	UN	2	75,25	94,05	188,10	0,01 %

11.2.11	86914	SINAPI	TORNEIRA CROMADA 1/2"OU 3/4"PARA TANQUE, PADRÃO MÉDIO - FORNECIMENTO E INSTALAÇÃO. AF_01/2020	UN	6	75,25	94,05	564,30	0,02 %
11.2.12	44.06.700	CPOS/CDHU	Cuba em aço inoxidável dupla de 715x400x140mm	UN	3	747,06	933,75	2.801,25	0,12 %
11.2.13	86883	SINAPI	SIFÃO DO TIPO FLEXÍVEL EM PVC 1 X 1.1/2 - FORNECIMENTO E INSTALAÇÃO. AF_01/2020	UN	2	12,60	15,74	31,48	0,00 %
11.2.14	08.04.048	FDE	VALVULA DE DESCARGA DE FECHAMENTO AUTOMATICO PARA MICTORIO	UN	1	478,54	598,12	598,12	0,03 %
11.2.15	86889	SINAPI	BANCADA DE GRANITO CINZA POLIDO, E=2,5 CM, LARGURA 0,60 M - FORNECIMENTO E INSTALAÇÃO. AF_01/2020	UN	18,03	863,06	1.078,73	19.449,50	0,86 %
11.2.16	86878	SINAPI	VÁLVULA CROMADA 1" PARA LAVATORIO COM LADRAO - FORNECIMENTO E INSTALAÇÃO. AF_01/2020	UN	12	60,31	75,38	904,56	0,04 %
11.2.17	86878	SINAPI	VÁLVULA EM METAL CROMADO TIPO AMERICANA 3.1/2"X 1.1/2"PARA PIA - FORNECIMENTO E INSTALAÇÃO. AF_01/2020	UN	12	60,31	75,38	904,56	0,04 %
11.2.18	86878	SINAPI	VÁLVULA CROMADA 1" PARA LAVATORIO COM LADRAO - FORNECIMENTO E INSTALAÇÃO. AF_01/2020	UN	2	60,31	75,38	150,76	0,01 %
11.3			ACESSORIOS					3.630,86	0,16 %
11.3.1	44.03.030	CPOS/CDHU	Dispenser toalheiro metálico esmaltado para bobina de 25cm x 50m, sem alavanca	UN	14	96,98	121,21	1.696,94	0,08 %
11.3.2	44.03.050	CPOS/CDHU	Dispenser papel higiênico em ABS para rolo 300 / 600 m, com visor	UN	8	79,78	99,71	797,68	0,04 %
11.3.3	44.03.130	CPOS/CDHU	Saboneteira tipo dispenser, para refil de 800 ml	UN	14	64,94	81,16	1.136,24	0,05 %
12			INSTALAÇÕES ELÉTRICAS					37.984,17	1,68 %
12.1			ENTRADA E QUADROS					12.769,60	0,57 %
12.1.1	09.02.061	FDE	AE-21 ABRIGO E ENTRADA DE ENERGIA (CAIXA M OU H): AES ELETROP/BANDEIRANTE/ELEKTRO/CPFL	UN	1	5.764,72	7.205,32	7.205,32	0,32 %
12.1.2	74131/005	SINAPI	QUADRO DE DISTRIBUICAO DE ENERGIA DE EMBUTIR, EM CHAPA METALICA, PARA 24 DISJUNTORES TERMOMAGNETICOS MONOPOLARES, COM BARRAMENTO TRIFASICO E NEUTRO, FORNECIMENTO E INSTALACAO	UN	4	658,19	822,67	3.290,68	0,15 %
12.1.3	74130/002	SINAPI	DISJUNTOR TERMOMAGNETICO MONOPOLAR PADRAO NEMA (AMERICANO) 35 A 50A 240V, FORNECIMENTO E INSTALACAO	UN	80	22,74	28,42	2.273,60	0,10 %
12.2			LUMINARIAS					25.214,57	1,12 %
12.2.1	73953/007	SINAPI	LUMINARIA TIPO CALHA, DE SOBREPOR, COM REATOR DE PARTIDA RAPIDA E LAMPADA FLUORESCENTE 3X40W, COMPLETA, FORNECIMENTO E INSTALACAO	UN	72	155,54	194,40	13.996,80	0,62 %
12.2.2	74094/001	SINAPI	LUMINARIA TIPO SPOT PARA 1 LAMPADA INCANDESCENTE/FLUORESCENTE COMPACTA	UN	5	149,76	187,18	935,90	0,04 %
12.2.3	74041/002	SINAPI	LUMINARIA GLOBO VIDRO LEITOSO/PLAFONIER/BOCAL/LAMPADA FLUORESCENTE 40W	UN	11	121,93	152,40	1.676,40	0,07 %
12.2.4	09.84.001	FDE	INTERRUPTOR DE 1 TECLA	UN	39	14,67	18,33	714,87	0,03 %
12.2.5	09.08.075	FDE	INTERRUPTOR 1 TECLA SIMPLES/TOMADA 2P+T PADRÃO NBR 14136 CORRENTE 10A ELETROD.PVC RIGIDO	UN	9	127,35	159,17	1.432,53	0,06 %
12.2.6	09.84.009	FDE	TOMADA 2P+T PADRAO NBR 14136 CORRENTE 10A-250V	UN	85	17,25	21,56	1.832,60	0,08 %
12.2.7	09.84.010	FDE	TOMADA 2P+T PADRAO NBR 14136 CORRENTE 20A-250V	UN	4	21,50	26,87	107,48	0,00 %
12.2.8	09.84.017	FDE	BOTAO DE CAMPAINHA	UN	1	15,35	19,18	19,18	0,00 %
12.2.9	09.08.085	FDE	PONTO SECO P/INSTALACAO DE SOM/TV/ALARME/LOGICA - ELETRODUTO PVC	UN	26	99,41	124,25	3.230,50	0,14 %
12.2.10	170380	SEDOP	Mastro simples de fo go p/ para-raio (c/ acessorios) - sobre a caixa d'água	un	1	1.014,73	1.268,31	1.268,31	0,06 %
13			PINTURA					131.999,90	5,84 %
13.1			PAREDE INTERNA					75.125,46	3,33 %
13.1.1	79460	SINAPI	PINTURA EPOXI, DUAS DEMAOS	m²	1046,17	57,46	71,81	75.125,46	3,33 %
13.2			PAREDE EXTERNA					16.149,75	0,72 %
13.2.1	88485	SINAPI	FUNDO SELADOR ACRÍLICO, APLICAÇÃO MANUAL EM PAREDE, UMA DEMÃO. AF_04/2023	m²	504,05	3,63	4,53	2.283,34	0,10 %
13.2.2	88423	SINAPI	APLICAÇÃO MANUAL DE PINTURA COM TINTA TEXTURIZADA ACRÍLICA EM PAREDES EXTERNAS DE CASAS, UMA COR. AF_06/2014	m²	504,05	22,01	27,51	13.866,41	0,61 %
13.3			FORRO					23.378,85	1,04 %
13.3.1	88494	SINAPI	EMASSAMENTO COM MASSA LÁTEX, APLICAÇÃO EM TETO, UMA DEMÃO, LIXAMENTO MANUAL. AF_04/2023	m²	495	20,16	25,19	12.469,05	0,55 %
13.3.2	88486	SINAPI	APLICAÇÃO MANUAL DE PINTURA COM TINTA LÁTEX PVA EM TETO, DUAS DEMÃOS. AF_06/2014	m²	495	17,64	22,04	10.909,80	0,48 %
13.4			ESQUADRIAS					17.345,84	0,77 %
13.4.1	6067	SINAPI	PINTURA ESMALTE BRILHANTE (2 DEMAOS) SOBRE SUPERFICIE METALICA, INCLUSIVE PROTECAO COM ZARCAO (1 DEMA0)	m²	131,5	51,77	64,70	8.508,05	0,38 %
13.4.2	74065/003	SINAPI	PINTURA ESMALTE BRILHANTE PARA MADEIRA, DUAS DEMAOS, SOBRE FUNDO NIVELADOR BRANCO	m²	76	28,87	36,08	2.742,08	0,12 %

13.4.3	74065/003	SINAPI	PINTURA ESMALTE BRILHANTE PARA MADEIRA, DUAS DEMAOS, SOBRE FUNDO NIVELADOR BRANCO	m²	168,95	28,87	36,08	6.095,71	0,27 %
14			MURO DE DIVISA / BASE GRADIL METÁLICO					160.957,79	7,13 %
14.1			ESTACAS ESCAVADAS					18.535,67	0,82 %
14.1.1	02.02.101	FDE	ESTACA ESCAVADA MECANICAMENTE DIAM 30CM	M	244	60,14	75,16	18.339,04	0,81 %
14.1.2	02.50.001	FDE	DEMOLIÇÃO DE CONCRETO SIMPLES (MANUAL) - ARRASAMENTO DE ESTACA	m³	0,75	169,40	211,73	158,79	0,01 %
14.1.3	74010/001	SINAPI	CARGA E DESCARGA MECANICA DE SOLO UTILIZANDO CAMINHAO BASCULANTE 6,0M3/16T E PA CARREGADEIRA SOBRE PNEUS 128 HP, CAPACIDADE DA CAÇAMBA 1,7 A 2,8 M3, PESO OPERACIONAL 11632 KG	m³	11,94	2,54	3,17	37,84	0,00 %
14.2			VIGAS BALDRAMES					84.594,57	3,75 %
14.2.1	79517/001	SINAPI	ESCAVACAO MANUAL EM SOLO-PROF. ATE 1,50 M	m³	122,64	43,56	54,44	6.676,52	0,30 %
14.2.2	100575	SINAPI	REGULARIZAÇÃO DE SUPERFÍCIES COM MOTONIVELADORA. AF_11/2019	m²	103,46	0,14	0,17	17,58	0,00 %
14.2.3	74048/007	SINAPI	LASTRO DE CONCRETO, E=3CM, PREPARO MECÂNICO, INCLUSOS ADITIVO IMPERMEABILIZANTE, LANÇAMENTO E ADENSAMENTO	m²	5,17	37,63	47,03	243,14	0,01 %
14.2.4	5970	SINAPI	FORMA TABUA PARA CONCRETO EM FUNDACAO, C/ REAPROVEITAMENTO 2X.	m²	147,95	98,41	123,00	18.197,85	0,81 %
14.2.5	74254/002	SINAPI	ARMAÇAO ACO CA-50, DIAM. 6,3 (1/4) À 12,5MM(1/2) -FORNECIMENTO/ CORTE(PERDA DE 10%) / DOBRA / COLOCAÇÃO.	KG	1183,57	13,72	17,14	20.286,38	0,90 %
14.2.6	74138/003	SINAPI	CONCRETO USINADO BOMBEADO FCK=25MPa, INCLUSIVE LANÇAMENTO E ADENSAMENTO	m³	14,79	861,82	1.077,18	15.931,49	0,71 %
14.2.7	5968	SINAPI	IMPERMEABILIZACAO DE SUPERFICIE COM ARGAMASSA DE CIMENTO E AREIA (MEDIA), TRACO 1:3, COM ADITIVO IMPERMEABILIZANTE, E=2CM.	m²	146	56,83	71,03	10.370,38	0,46 %
14.2.8	74106/001	SINAPI	IMPERMEABILIZACAO DE ESTRUTURAS ENTERRADAS, COM TINTA ASFALTICA, DUAS DEMAOS.	m²	146	13,77	17,21	2.512,66	0,11 %
14.2.9	101159	SINAPI	ALVENARIA DE VEDAÇÃO DE BLOCOS CERÂMICOS MACIÇOS DE 5X10X20CM (ESPESSURA 10CM) E ARGAMASSA DE ASSENTAMENTO COM PREPARO EM BETONEIRA. AF_05/2020	m²	10,22	149,62	187,01	1.911,24	0,08 %
14.2.10	73964/001	SINAPI	REATERRO DE VALA/CAVA COMPACTADA A MACO EM CAMADAS DE 20CM (EM BECOS DE ATÉ 2,50M DE LARGURA EM FAVELAS)	m³	102,67	65,34	81,66	8.384,03	0,37 %
14.2.11	74010/001	SINAPI	CARGA E DESCARGA MECANICA DE SOLO UTILIZANDO CAMINHAO BASCULANTE 6,0M3/16T E PA CARREGADEIRA SOBRE PNEUS 128 HP, CAPACIDADE DA CAÇAMBA 1,7 A 2,8 M3, PESO OPERACIONAL 11632 KG	m³	19,97	2,54	3,17	63,30	0,00 %
14.3			ALVENARIAS E REVESTIMENTOS					57.827,55	2,56 %
14.3.1	73998/004	SINAPI	ALVENARIA DE BLOCOS DE CONCRETO ESTRUTURAL 14X19X39CM, ESPESSURA 14CM, ASSENTADOS COM ARGAMASSA TRACO 1:0,25:4 (CIMENTO, CAL E AREIA)	M2	202	107,11	133,87	27.041,74	1,20 %
14.3.2	88485	SINAPI	FUNDO SELADOR ACRÍLICO, APLICAÇÃO MANUAL EM PAREDE, UMA DEMÃO. AF_04/2023	m²	202	3,63	4,53	915,06	0,04 %
14.3.3	88423	SINAPI	APLICAÇÃO MANUAL DE PINTURA COM TINTA TEXTURIZADA ACRÍLICA EM PAREDES EXTERNAS DE CASAS, UMA COR. AF_06/2014	m²	202	22,01	27,51	5.557,02	0,25 %
14.3.4	84089	SINAPI	PEITORIL EM MARMORE BRANCO, LARGURA DE 25CM, ASSENTADO COM ARGAMASSA TRACO 1:3 (CIMENTO E AREIA MEDIA), PREPARO MANUAL DA ARGAMASSA	M	101	192,60	240,73	24.313,73	1,08 %
15			SERVIÇOS COMPLEMENTARES					23.930,56	1,06 %
15.1			PAISAGISMO					16.170,52	0,72 %
15.1.1	74236/001	SINAPI	PLANTIO DE GRAMA BATATAIS EM PLACAS	m²	290	18,45	23,06	6.687,40	0,30 %
15.1.2	73967/002	SINAPI	PLANTIO DE ARVORE REGIONAL, ALTURA MAIOR QUE 2,00M, EM CAVAS DE 80X80X80CM	UN	36	210,76	263,42	9.483,12	0,42 %
15.2			FINALIZAÇÃO DA OBRA					7.760,04	0,34 %
15.2.1	270220	SEDOP	Limpeza geral e entrega da obra	m²	608,16	7,97	9,96	6.057,27	0,27 %
15.2.2	241318	SEDOP	Placa de inauguração em aço inox/letras bx. relevo- (40 x 30cm)	un	1	1.362,33	1.702,77	1.702,77	0,08 %
TOTAL ACUMULADO									2.274.345,51

PREFEITURA MUNICIPAL DE GURUPÁ
SETOR DE CONVÊNIO/ENGENHARIA

LOCAL DA OBRA: RUA TIRADENTES, DE ESQUINA COM A TV. DUCICLEIA TORRES - MUNICÍPIO DE GURUPÁ

OBJETO DA OBRA: CONSTRUÇÃO DO CAPS - PADRÃO TIPO I

DEMONSTRATIVO DA COMPOSIÇÃO DO B.D.I.

X - Taxa representativa das DESPESAS INDIRECTAS (exceto tributos e despesas Financeiras)

TIPO	ALÍQUOTA(%)
X.1 - Garantia (*)	0,800
X.2 - Administração Central	3,000
X.3 - Riscos	0,970
X=	4,77

Y. Taxa Representativa das DESPESAS FINANCEIRAS

TIPO	ALÍQUOTA(%)
Y.1 - Despesas Financeiras	0,59
Y=	0,59

Z. Taxa representativa de LUCRO

TIPO	ALÍQUOTA(%)
Z.1 - Lucro Presumido	3,00
Z=	3,00

I. Taxa representativa da incidência dos IMPOSTOS (sobre o FATURAMENTO da empresa)

TIPO	ALÍQUOTA(%)
I.1 - I S S (Imposto Sobre Serviços) - Municipal	5,00
I.2 - COFINS (Contribuição para o Financiamento da Seguridade Social) - Federal	3,00
I.3 - P I S (Programa de Integração Social) - Federal	0,65
I.4 - CPRB - Federal	4,50
I=	13,15

B.D.I. → 24,99%

B D I - Benefício e Despesas Indiretas

$$B D I = \frac{(1+X) (1+Y) (1+Z)}{(1-I)}$$

← **FÓRMULA DO BDI**

X é a Taxa Somatória das **DESPESAS INDIRECTAS**, exceto tributos e despesas financeiras;

Y é a Taxa Representativa das **DESPESAS FINANCEIRAS**;

Z é a Taxa Representativa do **LUCRO**;

I é a Taxa Representativa dos **IMPOSTOS**;

(*) - Alíquota de **0,42%**, sugerida para obras com valor acima de R\$10.000.000,00

QUADRO DE ÁREAS

ESPAÇO DE ACOULHIMENTO	32,78 m2
SALA DE ATENDIMENTO INDIVIDUALIZADO 01	9,00 m2
SALA DE ATENDIMENTO INDIVIDUALIZADO 02	9,00 m2
SALA DE ATENDIMENTO INDIVIDUALIZADO 03	10,35 m2
SALA DE ATIVIDADES COLETIVAS 01	22,71 m2
SALA DE ATIVIDADES COLETIVAS 02	22,71 m2
BANHEIRO ADAPTADO (P.N.E.) MASCULINO PÚBLICO	10,80 m2
BANHEIRO ADAPTADO (P.N.E.) FEMININO PÚBLICO	10,80 m2
ESPAÇO DE CONVIVÊNCIA INTERNO	57,84 m2
SALA DE MEDICAÇÃO	6,00 m2
POSTO DE ENFERMAGEM	6,00 m2
FARMÁCIA	7,50 m2
QUARTO COLETIVO COM ACOMODAÇÕES INDIVIDUAIS	15,96 m2
I.S.	3,24 m2
SALA ADMINISTRATIVA	12,00 m2
SALA DE REUNIÃO	16,05 m2
ALMOXARIFADO	3,90 m2
ARQUIVO	5,25 m2
REFEITÓRIO	49,86 m2
COZINHA	34,15 m2
BANHEIRO COM VESTIÁRIO PARA FUNCIONÁRIOS MASCULINO	10,05 m2
BANHEIRO COM VESTIÁRIO PARA FUNCIONÁRIOS FEMININO	10,05 m2
D.M.L.	2,40 m2
SALA DE UTILIDADES	4,35 m2
ÁREA DE SERVIÇOS	4,37 m2
ALVENARIAS E CIRCULAÇÕES	149,95 m2
TOTAL ÁREA INTERNA	527,09 m2
ÁREA DE EXTERNA CONVIVÊNCIA	58,90 m2
ÁREA DE EXTERNA PARA EMBARQUE E DESEMBARQUE DE AMBULÂNCIA	19,12 m2
ABRIGO EXTERNO DE RESÍDUOS SÓLIDOS	2,01 m2
ABRIGO G.L.P.	1,04 m2
ÁREA TOTAL EXTERNA	81,07 m2
ÁREA TOTAL DE CONSTRUÇÃO	608,16 m2

ARQUITETURA

ARQUIVO	Nº FOLHA	REVISÃO	PADRÃO FOLHA	TÍTULO DO DESENHO
1323-01-ARQ-PE-01_15-R00.dwg	01/15	00	AD 841x1189mm	CAPA, LISTA DE PRANCHAS E MAQUETES ELETRÔNICAS
1323-01-ARQ-PE-02_15-R00.dwg	02/15	00	AD 841x1189mm	PLANTA PAVIMENTO TERREO
1323-01-ARQ-PE-03_15-R00.dwg	03/15	00	AD 841x1189mm	PLANTA DE COBERTURA
1323-01-ARQ-PE-04_15-R00.dwg	04/15	00	AD 841x1189mm	CORTES AA, BB E CC
1323-01-ARQ-PE-05_15-R00.dwg	05/15	00	AD 841x1189mm	FACHADAS 01 E 02
1323-01-ARQ-PE-06_15-R00.dwg	06/15	00	AD 841x1189mm	FACHADAS 03 E 04
1323-01-ARQ-PE-07_15-R00.dwg	07/15	00	AD 841x1189mm	LAYOUT
1323-01-ARQ-PE-08_15-R00.dwg	08/15	00	AD 841x1189mm	AMPLIAÇÃO ÁREAS MOLHADAS – BANHEIRO PÚBLICO ADAPTADO P.N.E. MASC. E FEM./ POSTO DE ENFERMAGEM/ SALA DE MEDICAÇÃO/ SALA DE UTILIDADES/ D.M.L/ ABRIGO EXTERNO DE RESÍDUOS SÓLIDOS
1323-01-ARQ-PE-09_15-R00.dwg	09/15	00	AD 841x1189mm	AMPLIAÇÃO ÁREAS MOLHADAS – BANHEIRO COM VESTIÁRIO PARA FUNC. MASC. E FEM/ FARMÁCIA/ SALA DE ATENDIMENTO INDIVIDUALIZADO 03/ SALA DE ATIVIDADES COLETIVAS 01 E 02
1323-01-ARQ-PE-10_15-R00.dwg	10/15	00	AD 841x1189mm	AMPLIAÇÃO ÁREAS MOLHADAS – COZINHA/ REFEITÓRIO/ HIGIENIZAÇÃO/ DEPOSITO DE PANEIS E TALHERES/ DEPOSITO DE MANTIMENTOS/ SERVIÇOS/ I.S.
1323-01-ARQ-PE-11_15-R00.dwg	11/15	00	AD 841x1189mm	PAGINAÇÃO E DETALHAMENTO DE PISOS
1323-01-ARQ-PE-12_15-R00.dwg	12/15	00	AD 841x1189mm	LUMINOTÉCNICO – PLANTA TERREA
1323-01-ARQ-PE-13_15-R00.dwg	13/15	00	AD 841x1189mm	MAPA DE LOCALIZAÇÃO DE ESQUADRIAS – PLANTA TERREA, PLANTA DE COBERTURA E ABRIGO G.L.P.
1323-01-ARQ-PE-14_15-R00.dwg	14/15	00	AD 841x1189mm	LOCAÇÃO DE SISTEMAS DE COMBATE A INCÊNDIOS – PLANTA TERREA
1323-01-ARQ-PE-15_15-R00.dwg	15/15	00	AD 841x1189mm	DETALHES TÍPICOS

ORÇAMENTO

ARQUIVO	REVISÃO	TÍTULO DO DESENHO
1323-01-ARQ-PE-ORÇAMENTO-R00.xls	00	ORÇAMENTO SINTÉTICO, ANALÍTICO E CRONOGRAMA
1323-01-ARQ-PE-MEMORIAL-R00.docx	00	MEMORIAL DESCRITIVO

GRAFISMOS

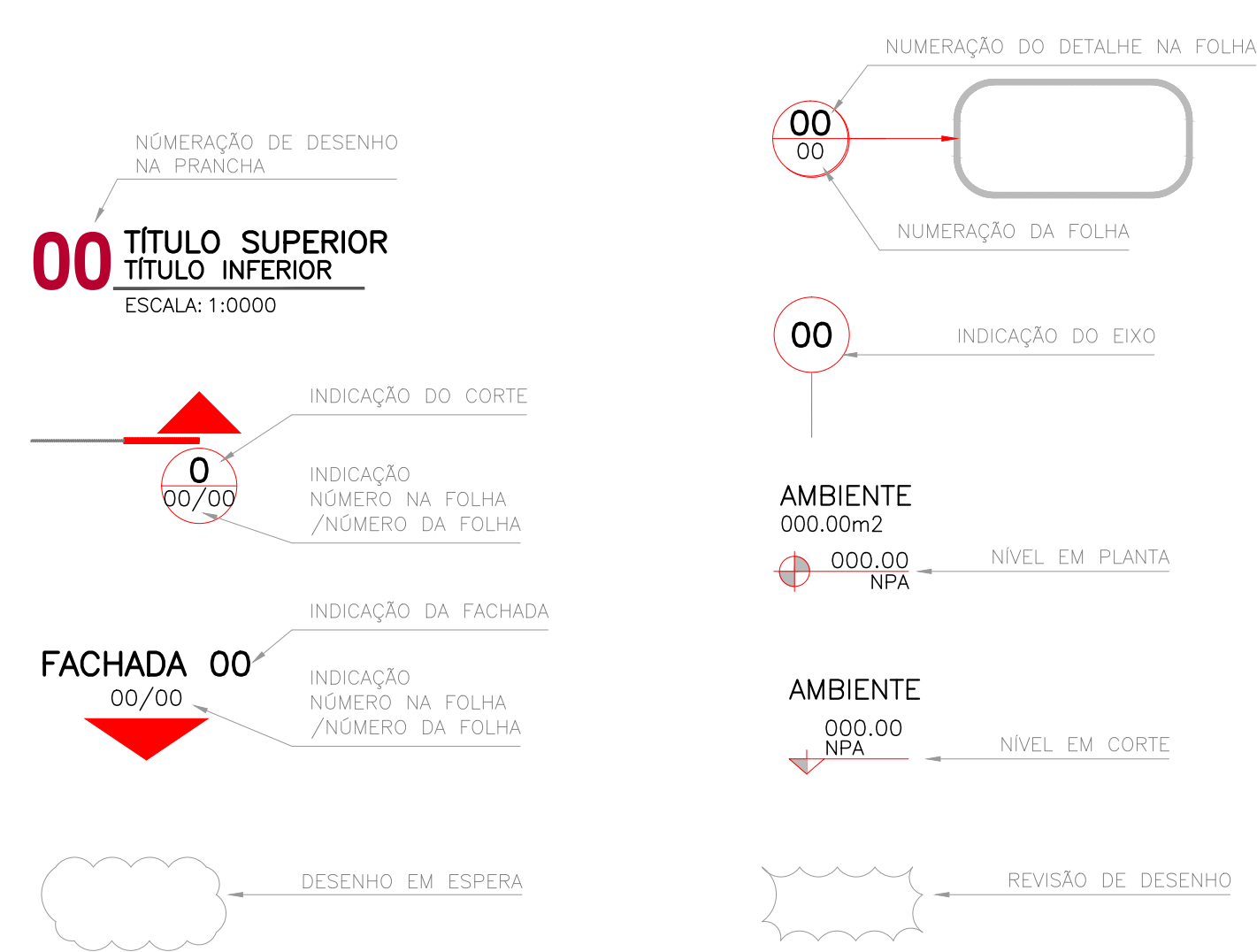

MAQUETE ELETRÔNICA



IMAGEM 01 – FACHADA FRONTAL
ARQUIVO: 1323-01-ARQ-PE-IMG001-R01



IMAGEM 02 – FACHADA FRONTAL
ARQUIVO: 1323-01-ARQ-PE-IMG002-R01



IMAGEM 03 – REFEITÓRIO
ARQUIVO: 1323-01-ARQ-PE-IMG003-R01



IMAGEM 04 – ESPAÇO DE CONVIVÊNCIA EXTERNA
ARQUIVO: 1323-04-ARQ-PE-IMG004-R01

OBSERVAÇÕES:

- 1- CONFERIR MEDIDAS NO LOCAL
- 2- MEDIDAS EM METROS.

SIGNATURAS

Autor Projeto
VERRONI ARQUITETOS ASSOCIADOS
6/127-1

RESPONSÁVEL
MINISTÉRIO DA SAÚDE

00 EMISSÃO PROJ. EXECUTIVO 28/08/14 SH LV FV
REV. DESCRIÇÃO DATA POR C.G. ARQUIT.

CLIENTE
MINISTÉRIO DA SAÚDE
ESPANHA DOS MINISTÉRIOS, BLOCO "0", SALA 339-A, 3º ANDAR – ED. ANEXO
BRASILIA – DF
CENTRO DE ATENÇÃO PSICOSSOCIAL – I, II, AD, I
CAPA

DESEPLA ARQUITETURA
PASE PROJETO EXECUTIVO
ESCALA 1:50
FORMATO A0

Nº FOLHA
01/15

REVISO
00

FINALIDADE
26 COMENTÁRIOS
1323-01-ARQ-PE-01_15-R00

INFORMAÇÃO
COTAÇÃO
CONSTRUÇÃO

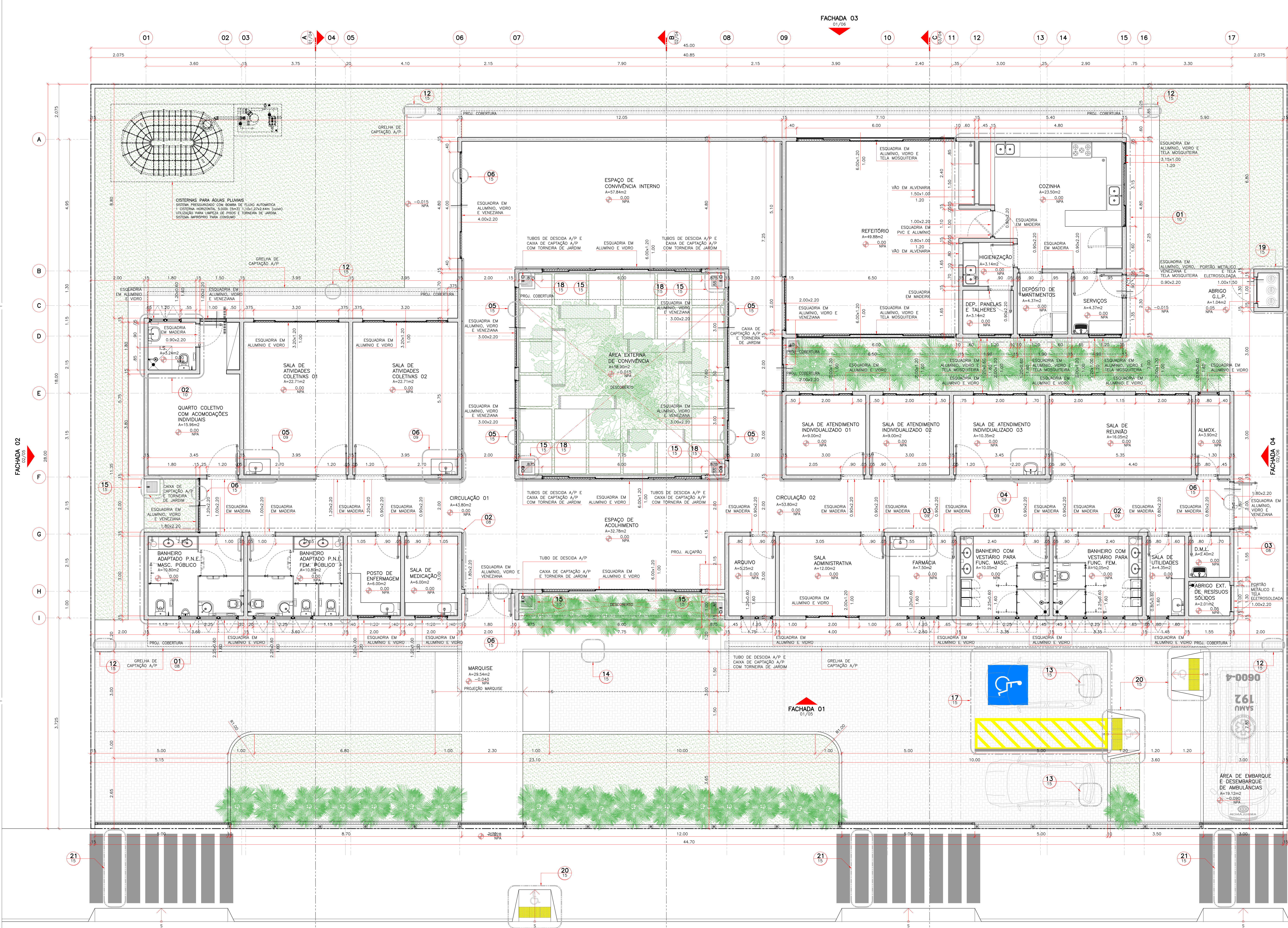

01 CENTRO DE ATENÇÃO PSICOSSOCIAL - I, II, AD e I
PLANTA PAVIMENTO TERRENO

ESCALA: 1:50

LEGENDA:

- ALVENARIA EM BLOCOS CERÂMICOS
- PISO INTERTRAVADO
- GRAMA

OBSERVAÇÕES:

- 1- CONFERIR MEDIDAS NO LOCAL
- 2- MEDIDAS EM MÊTROS

PROJETO

AUTOR PROJETO
VERRONI ARQUITETOS ASSOCIADOS
6/12/11

RESPONSÁVEL
MINISTÉRIO DA SAÚDE

00 EMISSÃO PROJ. EXECUTIVO 28/08/14 SH LV FV
REV. DESCRIÇÃO DATA POR C.D. APPROV.

CLIENTE
MINISTÉRIO DA SAÚDE
ESPANHA DOS MINISTÉRIOS, BLOCO "0", SALA 339-A, 3º ANDAR - ED. ANEXO
BRASILIA - DF
CENTRO DE ATENÇÃO PSICOSSOCIAL - I, II, AD, e I
PLANTA PAVIMENTO TERRENO

DIRETORIA DE PROJETOS
ESCALA 1:50
FORMATO A0
02/15
PROJETO EXECUTIVO
REVISÃO 00
FUNDAMENTOS DE COMENTÁRIOS
INFORMAÇÃO
COTAÇÃO
CONSTRUÇÃO
1323-01-ARG-PE-02_15-R00





DISCIPLINA	ARQUITETURA	Nº FOLHA	FINALIDADE
FASE	PROJETO EXECUTIVO	03/15	<input checked="" type="checkbox"/> COMENTÁRIOS <input type="checkbox"/> INFORMAÇÃO <input type="checkbox"/> COTAÇÃO <input type="checkbox"/> CONSTRUÇÃO
ESCALA	1:50	REVISÃO	NOME DO ARQUIVO
FORMATO	A0	00	1323-01-ARO-PE-03_15-R00

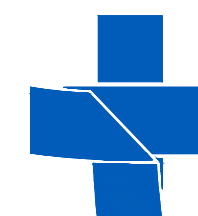

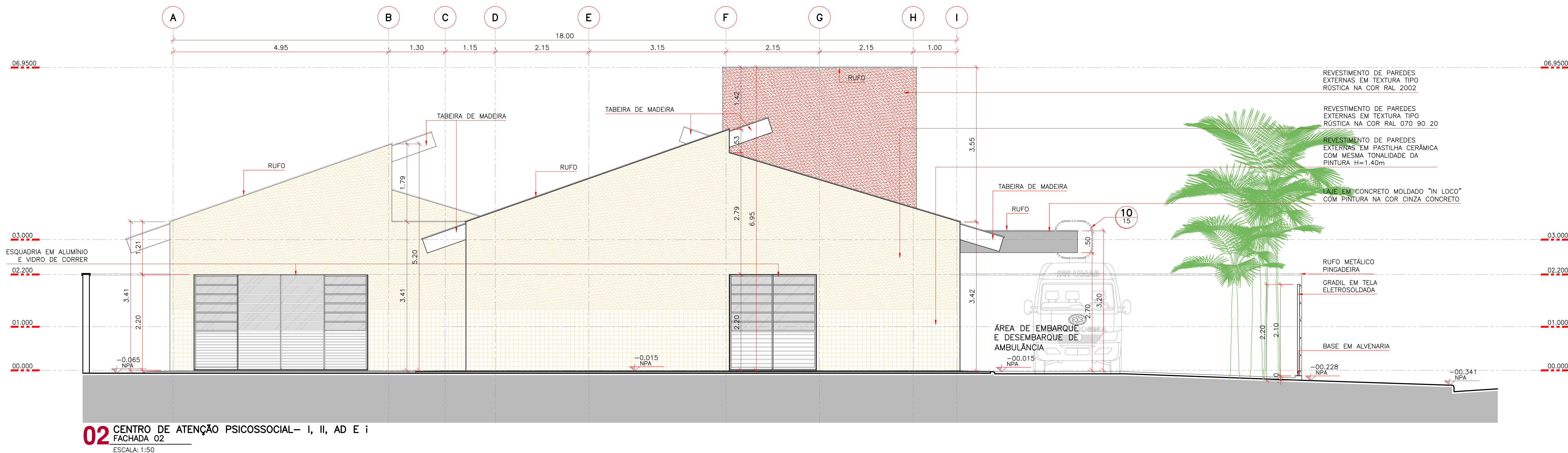
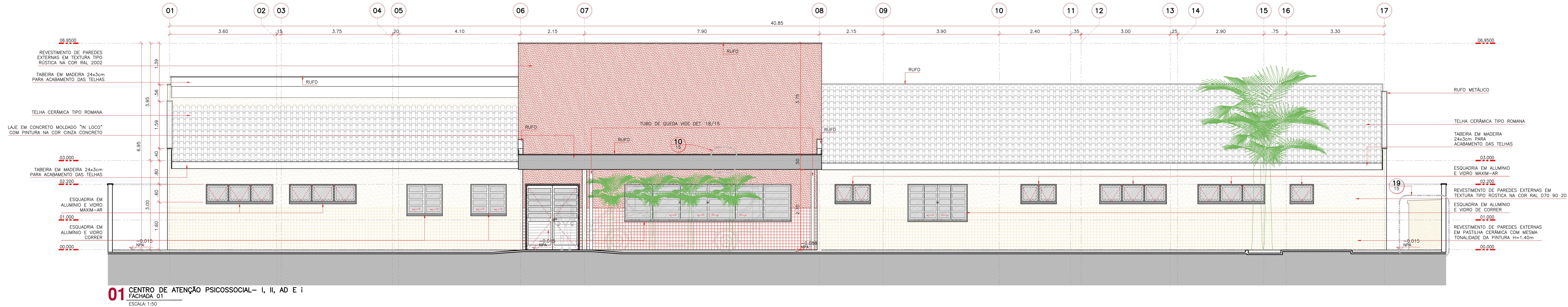

OBSERVAÇÕES:
1- CONFERIR MEDIDAS NO LOCAL
2- MEDIDAS EM METROS.

ASSINATURAS

AUTOR PROJETO
VERRONI ARQUITETOS ASSOCIADOS
6127-1

RESPONSÁVEL
MINISTÉRIO DA SAÚDE

00 EMISSÃO PROJ. EXECUTIVO 28/08/14 SH LV FV
REV. DESCRIÇÃO DATA POR C.D. APROV.

CLIENTE
MINISTÉRIO DA SAÚDE
ESPANHA DOS MINISTÉRIOS, BLOCO "0", SALA 339-A, 3º ANDAR - ED. ANEXO
BRASILIA - DF
TÍTULO
CENTRO DE ATENÇÃO PSICOSSOCIAL - I, II, AD, I
FACHADA 01 E 02

DISCIPLINA ARQUITETURA
FASE PROJETO EXECUTIVO
ESCALA 1:30
FORMATO A3

14/15

05/15

01

DE COMENTÁRIOS

INFORMAÇÃO

COTAÇÃO

CONSTRUÇÃO

1333-01-ARQ-FE-05_15-R00

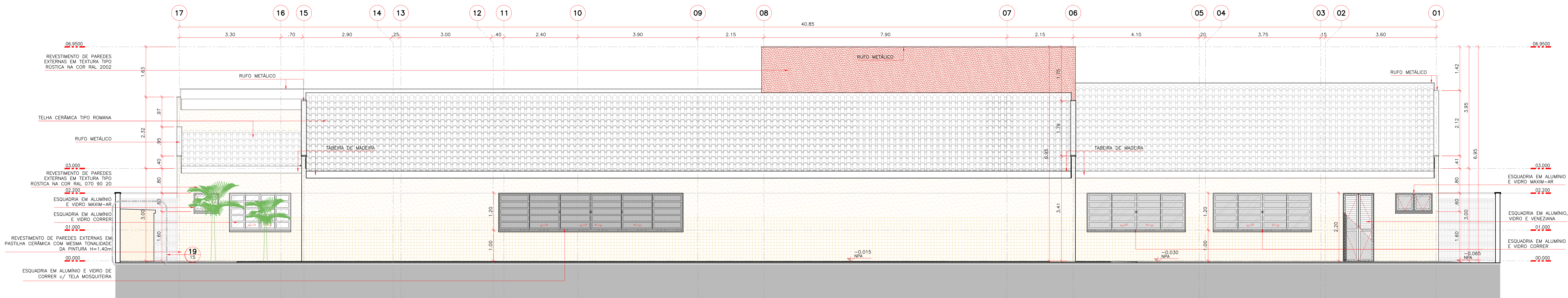

01 CENTRO DE ATENÇÃO PSICOSSOCIAL- I, II, AD E i
FACHADA 03
ESCALA: 1:50

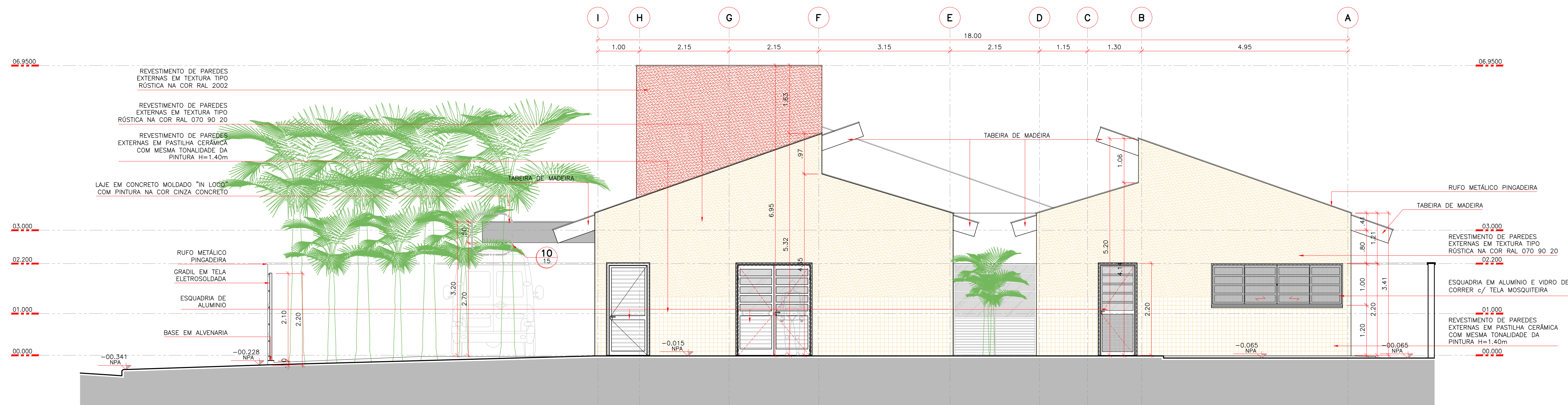

02 CENTRO DE ATENÇÃO PSICOSSOCIAL- I, II, AD E i
FACHADA 04
ESCALA: 1:50

OBSERVAÇÕES:
1- CONFERIR MEDIDAS NO LOCAL.
2- MEDIDAS EM METROS.

SIGNATURAS

Autor Projeto
VERRONI ARQUITETOS ASSOCIADOS
6127-1

RESPONSÁVEL
MINISTÉRIO DA SAÚDE

00 EMISSÃO PROJ. EXECUTIVO 28/08/14 SH LV FV
REV. DESCRIÇÃO DATA POR C.D. APROV.

CLIENTE
MINISTÉRIO DA SAÚDE
ESPLANADA DOS MINISTÉRIOS, BLOCO "O", SALA 339-A, 3º ANDAR - ED. ANEXO
BRASILIA - DF
CENTRO DE ATENÇÃO PSICOSSOCIAL - I, II, AD, i
FACHADA 03 E 04

DREPLINA ARQUITETURA
FASE PROJETO EXECUTIVO
ESCALA 1:50
FORMATO A3

14/15
06/15
00

FINALIDADE
DE COMENTÁRIOS
1323-01-ARQ-FE-06_15-R00



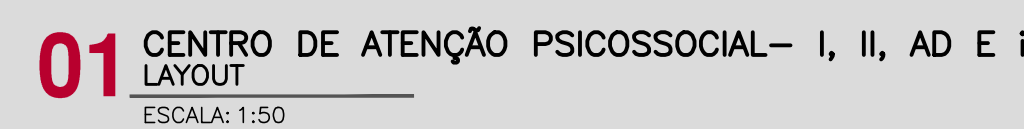

OBSERVAÇÕES:	
OS EQUIPAMENTOS LISTADOS ACIMA QUE NÃO ESTÃO NA PLANTA DE LAYOUT SÃO EQUIPAMENTOS COMPLEMENTARES.	

OBSERVAÇÕES:

1- CONFERIR MEDIDAS NO LOCAL
2- MEDIDAS EM METROS.

AUTOR: PROJETO
VERRONI ARQUITETOS ASSOCIADOS
6127-1

RESPONSÁVEL
MINISTÉRIO DA SAÚDE

00	EMISSÃO PROJ. EXECUTIVO	28/08/14	SH	LV	FV
----	-------------------------	----------	----	----	----

CLIENTE
MINISTÉRIO DA SAÚDE
ESPLANADA DOS MINISTÉRIOS, BLOCO "G", SALA 339-A, 3ª ANDAR - ED. ANEXO
BRASILIA - DF

TÍTULO
CENTRO DE ATENÇÃO PSICOSSOCIAL - I, II, AD, I
LAYOUT

DISCIPLINA	ARQUITETURA	Nº FOLHA	07/15	FINALIDADE	<input checked="" type="checkbox"/> COMENTÁRIOS	<input type="checkbox"/> INFORMAÇÃO	<input type="checkbox"/> COTAÇÃO	<input type="checkbox"/> CONSTRUÇÃO
FASE	PROJETO EXECUTIVO	REVISÃO	00	NOME DO ARQUIVO	1323-01-ARO-PE-07_15-R00			
ESCALA	1:50							
FORMATO	A0							



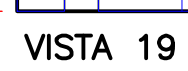
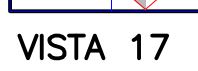
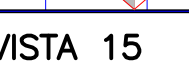
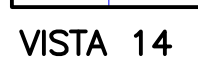
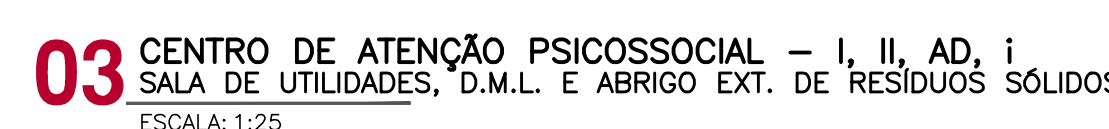
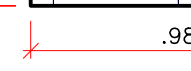

OBSERVAÇÕES:

1- CONFERIR MEDIDAS NO LOCAL
2- MEDIDAS EM METROS.
3- PARA PISOS VIDE ARQ.FL.11/
4- PARA PORTAS SANFONADAS, DIMSÓRIAS, PORTAS DE ABRIR E VIDE ARQ.FL.13/15 (MAPA DE LOCALIZAÇÃO DE ESQUADRIAS).

ASSINATURA _____

AUTOR PROJETO
VERRONI ARQUITETOS ASSOCIADOS
6127-1

RESPONSÁVEL
MINISTÉRIO DA SAÚDE

DATA

00 EMISSÃO PROJ. EXECUTIVO

CLIENTE
MINISTÉRIO DA SAÚDE
ESPLANADA DOS MINISTÉRIOS
BRASÍLIA - DF

TÍTULO
CENTRO DE ATENÇÃO PSICOSSOCIAL – I, II, AD, i
DET. DE ÁREAS MOLHADAS – BANHEIRO PÚBLICO ADAPTADO PARA
P.N.E. FEM E MASC/ POSTO DE ENFERMAGEM / SALA DE MEDICAÇÃO
SALA DE UTILIDADES / D.M.L. E ABRIGO EXT. DE RESÍDUOS SÓLIDOS

DISCIPLINA ARQUITETURA N° FOLHA FINALIDADE
FASE PROJETO EXECUTIVO 08/15 ☒ COMENTÁRIOS ☐ INFORMAÇÃO ☐ COTAÇÃO ☐ CONSTRUÇÃO
ESCALA 1:25 REVISÃO NOME DO ARQUIVO

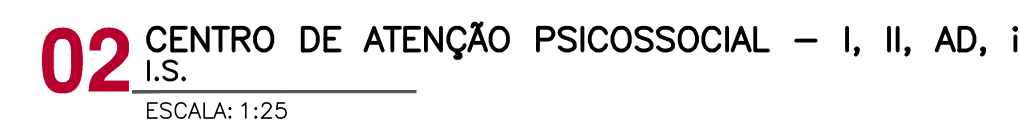
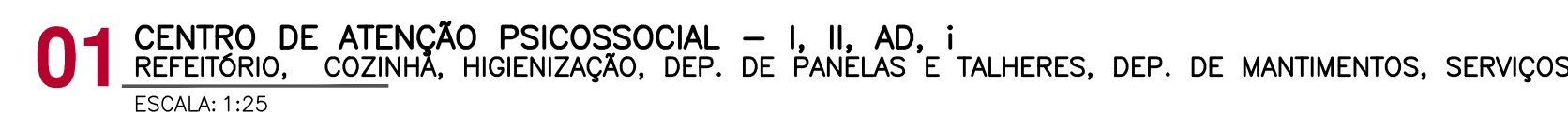



M03 BARRA METÁLICA AÇO-INOX DE ACESSIBILIDADE 80cm
M04 BARRA METÁLICA AÇO-INOX PARA CUBA DE CANTO
M05 SIFÃO METÁLICO
M06 TORNEIRA PARA COZINHA DE PARDE CUBA MÓVEL
M07 RALO
M08 BARRA DE APOIO AÇO-INOX 90° 70x70cm
M09 BANCO ARTICULÁVEL PARA BANHO 45x70cm
M10 CHUVEIRO ELÉTRICO TRIFÁSICO
M11 CUBA DE AÇO-INOX 400x500x240mm
M12 TORNEIRA DE USO ESPECIAL DE MESA CUBA MÓVEL
M13 TORNEIRA PARA TANQUE COM DERIVAÇO PARA MÁQUINA
M14 TORNEIRA DE USO GERAL COM BICO PARA MANEJAMENTO

M16 SIFÃO FLEXÍVEL
M17 BARRA METÁLICA AÇO-INOX DE
ACESSIBILIDADE 70cm
M18 CHUVEIRO ELÉTRICO TRIFÁSICO COM DU
MANUAL
M19 TORNEIRA PARA LAVATÓRIO DE MESA
PRESSMATIC COM ALAVANCA
PQ1 DISPENSER DE PAPEL TOALHA
PQ2 DISPENSER DE PAPEL HIGIÊNICO ROL
PQ3 SABONETEIRA DE REFIL SPRAY
PQ4 ESPELHO 6mm
B BOTÃO DE ALARME PARA P.N.E. = 0,40m
C CAMPANHA DE ALARME P.N.E. = 2,50m

LEGENDA:

 ORIGEM DA MODULAÇÃO.
CANTONEIRA EM ALUMÍNIO.

 AZULEJO CERÂMICO – D=45x33,5cm. NA COR BRANCO ACINTEADO. JUNTAS DE ACIDENTAMENTO 3,00mm E REJANTE ARGAMASSA EPOXI COR BRANCO.

 RODAPÊ CERÂMICO C/ IMPERMEABILIZAÇÃO – D=45x33,5cm. EMPOSTO NA ALVENARIA NA COR BRANCO ACINTEADO E REJUNTE EPOXI. IMPERMEABILIZAÇÃO EM ARGAMASSA POLIMÉRICA 3kg por m². TRATAMENTO COM MATERIAL FLEXÍVEL, CORDÃO COMPRESSÍVEL, TELA ESTRUTURADA

 **RODAPÉ CERÂMICO** – D=8x45cm,
EMBITIDO NA ALVENARIA, NA COR BRANCO
ACETINADO E REJUNTE EPÓXI.

 **PINTURA** – TINTA ACRÍLICA LAVÁVEL,
ACABAMENTO ACETINADO, NA COR
BRANCA.

OBSERVAÇÕES

1- CONFERIR MEDIDAS NO LOCAL.
2- MEDIDAS EM METROS.
3- PARA PISOS VIDE AR.FL.11/15
4- PARA PORTAS SANFONADAS, POR
DIVISÓRIAS, PORTAS DE ABRIR E JANELAS
VIDE AR.FL.13/15 (MAPA DE
LOCALIZAÇÃO DE ESQUADRIAS).

ASSINATURAS

AUTOR PROJETO
VERRONI ARQUITETOS ASSOCIADOS
6127-1

RESPONSÁVEL
MINISTÉRIO DA SAÚDE

DATA

PROJ.

CLIENTE
MINISTÉRIO DA SAÚDE
ESPLANADA DOS MINISTÉRIOS, BLOCO "G", SALA 339-A, 3º ANDAR - ED. ANEXO
BRASÍLIA - DF

TÍTULO
CENTRO DE ATENÇÃO PSICOSSOCIAL – I, II, AD, I
DET. DE ÁREAS MOLHADAS – REFEITÓRIO / COZINHA / HIGIENIZAÇÃO
DEP. PAINEL E TALHERES / DEP. DE MANTIMENTOS / SERVIÇO
E I.S.

DISCIPLINA	ARQUITETURA	Nº FOLHA	FINALIDADE
FASE	PROJETO EXECUTIVO	10/15	<input checked="" type="checkbox"/> COMENTÁRIOS <input type="checkbox"/> INFORMAÇÃO <input type="checkbox"/> COTAÇÃO <input type="checkbox"/> CONSTRUÇÃO
ESCALA	1:25	REVISÃO	NOME DO ARQUIVO

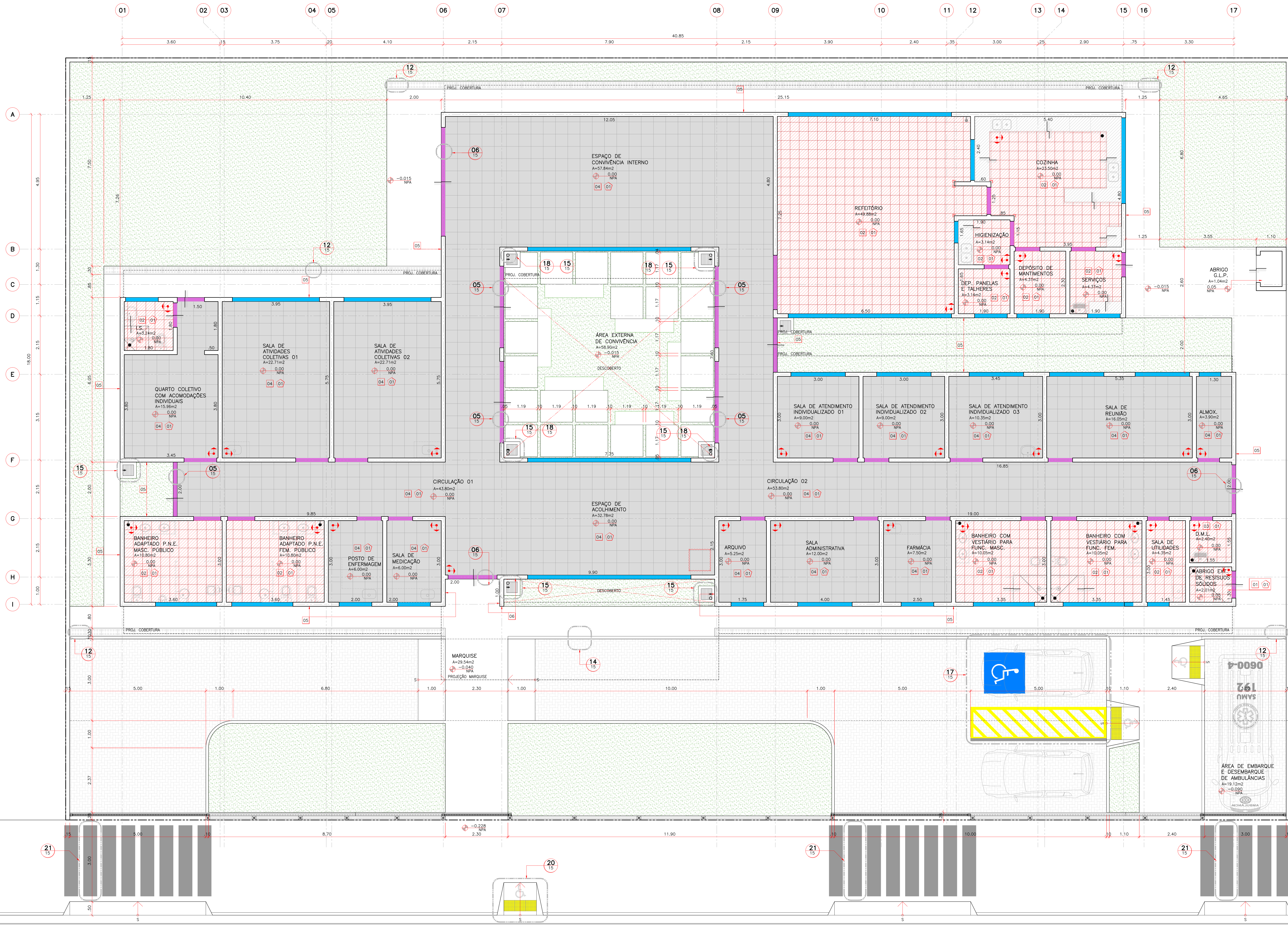

- LEGENDA:**
- ORDEM DE MONTAGEM:**
 - CANTONEIRA DE ALUMÍNIO:**
 - SOLERA:** - EM GRANITO DIMENSÕES CONFORME PROJETO, VIDE DET. 05 E 06/FL. 16.
 - PETROL:** - EM GRANITO DIMENSÕES CONFORME PROJETO, VIDE DET. 05/FL. 16.
 - PISO/RODAPE CERÂMICO:** - 40x40cm, NA COR BRANCO ACETINADO, OBSERVAR ORIENTAÇÕES DO FABRICANTE PARA JUNTAS DE ASSENTAMENTO E REJANTE ARGAMASSA EPOXI COR BRANCO, TOMBRE DURESSA, SURETDO NA ALVENARIA, NA COR BRANCO ACETINADO, VIDE DET. 07/FL. 16.
 - PISO CERÂMICO 01 IMPERMEABILIZAÇÃO:** - 40x40x3,0cm, NA COR BRANCO ACETINADO, JUNTAS DE ASSENTAMENTO 3,00mm E REJANTE ARGAMASSA EPOXI COR BRANCO, IMPERMEABILIZAÇÃO DA ARGAMASSA POLIMERICA 3kg POR M2, TRATAMENTO DE RAÍZES E TOMBES COM MATERIA TÓXICA, COMISSÃO COMPROVADA, RELA ESTRUTURAL E DUA DESENHOS ANTERIOR A APLICAÇÃO EM TODA ÁREA, VIDE DET. 07/FL. 16.
 - BASE EM ALVENARIA:** - H=8cm, VIDE DET. XX/FL. 000.
 - PISO EM CONCRETO:** - DESMOLDADO E RISCADO, JUNTAS DE ELVAÇÃO A 1,50m, COM PINTURA ACRÍLICA LAMINEL FORÇA, NA COR CINZA.
 - PISO INTERTRAVADO:** - 0=10x25x6cm COR NATURAL.
 - GRAMA BATATAIS**
 - PISOS TÁTEIS:** - EM CIMENTO, NA COR AMARELO, VIDE ARD. SET. XX FL. 000.
- PAREDES:**
- 01 ASSENTAMENTO DE AZULEJOS 45x33,5cm BRANCO ATÉ O TETO.
 - 02 ASSENTAMENTO DE AZULEJOS 45x33,5cm BRANCO ATÉ 2,20m E SUPERIOR PINTURA EPOXI BRANCO.
 - 03 ASSENTAMENTO DE AZULEJOS 45x33,5cm BRANCO ATÉ 1,20m E SUPERIOR PINTURA EPOXI BRANCO.
 - 04 PINTURA EPOXI NA COR BRANCO ATÉ O TETO.
 - 05 FACHADA, SUPERFÍCIE BRILHANTE, OBSERVAR ORIENTAÇÃO DO FABRICANTE PARA JUNTAS DE ASSENTAMENTO, MESMA COR DA PINTURA EXTERIOR (TEXTURA TIPO RÚSTICA NA COR RAL 702, 90, 20) ATÉ 1,40m VIDE ELEVAÇÕES FLS. 04/15 E 05/15.
 - 06 ASSENTAMENTO DE PASTILHAS 10x10 PARA FACHADA, SUPERFÍCIE BRILHANTE, OBSERVAR ORIENTAÇÃO DO FABRICANTE PARA JUNTAS DE ASSENTAMENTO, MESMA COR DA PINTURA EXTERIOR (TEXTURA TIPO RÚSTICA NA COR RAL 702, 90, 20) ATÉ 1,40m VIDE ELEVAÇÕES FLS. 04/15 E 05/15.
 - 07 LAJE MOLDADA "IN LOCO" COM CHAPISCO, REBOCO, EMBOÇO E PINTURA LATEX PIA COR BRANCO.
 - 08 LAJE MOLDADA "IN LOCO" COM CHAPISCO, REBOCO, EMBOÇO E PINTURA LATEX PIA COR BRANCO.
- TETO:**
- 01 LAJE MOLDADA "IN LOCO" COM CHAPISCO, REBOCO, EMBOÇO E PINTURA LATEX PIA COR BRANCO.
 - 02 LAJE MOLDADA "IN LOCO" COM CHAPISCO, REBOCO, EMBOÇO E PINTURA LATEX PIA COR BRANCO.

01 CENTRO DE ATENÇÃO PSICOSSOCIAL - I, II, AD, I
PAGINAÇÃO E DETALHAMENTO DE PISOS
ESCALA: 1:50

OBSERVAÇÕES:
1 - CONFERIR MEDIDAS NO LOCAL.
2 - MEDIDAS EM MÊTROS.

assinatura

autor projeto
VERRONI ARQUITETOS ASSOCIADOS
6127-1

RESPONSÁVEL
MINISTÉRIO DA SAÚDE

00 EMISSÃO PROJ. EXECUTIVO 28/09/14 LC LV FV
REV. DESCRIÇÃO DATA POR C.D. APPROV.

CLIENTE
MINISTÉRIO DA SAÚDE
ESPANHA DOS MINISTÉRIOS, BLOCO "0", SALA 339-A, 3º ANDAR - ED. ANEXO
BRASILIA - DF

DESENVOLVIDO POR
VERRONI ARQUITETOS ASSOCIADOS
1323-01-ARQ-PE-11,15-R00

DESENVOLVIDO POR
VERRONI ARQUITETOS ASSOCIADOS
1323-01-ARQ-PE-11,15-R00

DESENVOLVIDO POR
VERRONI ARQUITETOS ASSOCIADOS
1323-01-ARQ-PE-11,15-R00



01 CENTRO DE ATENÇÃO PSICOSSOCIAL I, II AD, I

LUMINOTÉCNICO

ESCALA: 1:50



LEGENDA

LUMINÁRIA DE SOBREPOR CIRCULAR:
LUMINÁRIA DE SOBREPOR PARA ILUMINAÇÃO DIRETA E INDIRETA.
CORPO E ALIAS PLANAS DE AÇO TRAVADA COM AQUECIMENTO
EM PINTURA ELETROSTÁTICA NA COR BRANCA. REFLETOR EM
ALUMÍNIO ANODIZADO DE ALTO BRILHO (REFLETO TOTAL DE
86%) AUMENTO DO REATOR NO PRÓPRIO CORPO. EQUIPADA
COM PORTA-LÂMPADA ANTIVIBRATÓRIO EM POLICARBONATO, COM
TRAVA DE SEGURANÇA E PROTEÇÃO CONTRA AQUECIMENTO NOS
CONTATOS. DIMENSÕES 288X128X107MM, LÂMPADAS 2X1T6
28/54W

ARANDELA = H=2,30m

P.A. PONTO DE ÁGUA PARA FILTRO

LUMINÁRIA DE SOBREPOR CIRCULAR:
LUMINÁRIA CIRCULAR DE SOBREPOR, CORPO EM ALUMÍNIO REPUXADO
COM PINTURA ELETROSTÁTICA NA COR BRANCA. REFLETOR EM VÍDEO
PLANO TEMPERADO LÂTADO. DIMENSÕES: DIÂMETRO DE 230MM

BOTÃO DE ALARME PARA P.N.E. = 0,50m

CAMPANHA DE ALARME P.N.E. = 2,20m

TOMADA 1 PONTO 220V, H=2,20m

CONSULTA DE UMA TOMADA 2P+T E UNIVERSAL E UM INTERRUPTOR
SIMPLES, H=1,10m CAIXA 4"x4"

INTERRUPTOR SIMPLES, H=1,10m

TOMADA 2P+T, 127V/H=0,30m CAIXA 2"x4"

TOMADA 2P+T, 127V/H=1,10m CAIXA 2"x4"

2 TOMADAS 2P+T, 127V/H=0,30m CAIXA 4"x4"

2 TOMADAS 2P+T, 127V/H=1,10m CAIXA 4"x4"

PONTO PARA TELEVISÃO

PONTO DE LÓGICA CX 4"x4", H= 0,30m

PONTO DE TELEFONE CX 4"x4", H=0,30m
CAIXA 4"x4" - 1 TOMADA PADRÃO TELEBRAS, PLACA
4"x4"

TETO EM LAJE PLANA PE DIRETO A PARTIR DE NPA
00,00 = 2,65

TETO EM LAJE PLANA PE DIRETO A PARTIR DE
NPA 00,00 = 2,70

TETO EM LAJE PLANA PE DIRETO A PARTIR DE
NPA 00,00 = 1,50

OBSERVAÇÕES:

1- CONFERIR MEDIDAS NO LOCAL
2- MEDIDAS EM METROS.

SIGNATURAS

AUTOR PROJETO
VERRONI ARQUITETOS ASSOCIADOS
6/127-1

DATA

RESPONSÁVEL
MINISTÉRIO DA SAÚDE

DATA

00 EMISSÃO PROJ. EXECUTIVO 28/08/14 LC LV FV
REV. DESCRIÇÃO DATA POR C.D. APROV.

CLIENTE
MINISTÉRIO DA SAÚDE
ESPANHA DOS MINISTÉRIOS, BLOCO "0", SALA 339-A, 3º ANDAR - ED. ANEXO
BRASÍLIA - DF

PROJETO
CENTRO DE ATENÇÃO PSICOSSOCIAL I, II AD, I
LUMINOTÉCNICO

DREPLAVA ARQUITETURA
FASE PROJETO EXECUTIVO
ESCALA 1:50
FORMATO A0

Vº FOLHA
12/15
REVISÃO
00

FINALIDADE
DE COMENTÁRIOS
1323-01-ARG-PE-12_15-R00

INFORMAÇÃO
COTAÇÃO
CONSTRUÇÃO

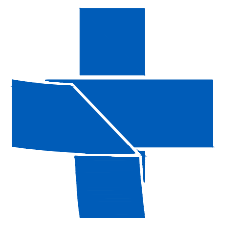

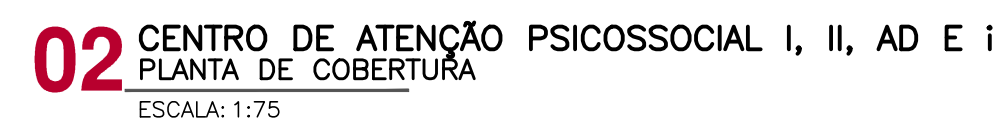

NOMENCLATURA	SISTEMA	DIMENSÃO LxWxP (m)	AMBIENTE	QUANTIDADE
-	-	-	HIGIENIZAÇÃO	0
-	-	-	D.M.L.	0
-	-	-	SALA DE UTILIDADES	0
JA-080	MÁXIMO-AR 1 FOLHA	0.80x0.60x1.60	SALA DE UTILIDADES/ALMOXARIFADO	2
JA-120	MÁXIMO-AR 2 FOLHAS	1.20x0.60x1.60	I.S. / FARMÁCIA / ARQUIVO	3
JA-120-A	CORRER 2 FOLHAS	1.20x1.00x1.20	SALA DE MEDICAÇÃO; POSTO DE ENFERMAGEM.	1
JA-120-B	CORRER 2 FOLHAS	1.20x1.00x1.20	ÁREA DE SERVIÇOS	1
JA-120-C	CORRER 2 FOLHAS	1.20x0.60x1.60	DEPÓSITO DE PAINÉIS E TALLHERES; DEPÓSITO DE MANUT. VENTIL.	2
JA-170-B	CORRER 4 FOLHAS	2.00x1.00x1.20	SALA DE ATENDIMENTO INDIVIDUALIZADO 01, 02 03; SALA ADMINISTRATIVA, SALA DE REUNÃO	6
JA-225	MÁXIMO-AR 3 FOLHAS	2.75x0.60x1.60	BANHEIRO COM VESTIÁRIO PARA FUNCIONÁRIOS MASC. E FEM. / BANHEIRO ADAPTADO P.N.E. FEM. E MASC. PÚBLICO	4
JA-315	CORRER 4 FOLHAS	3.15x1.00x1.20	ADAPTADO P.N.E. FEM. E MASC. PÚBLICO	2
JA-320	CORRER 4 FOLHAS	3.20x1.00x1.00	SALA DE ATIVIDADES COLETIVAS 01 E 02	2
JA-600	CORRER 6 FOLHAS	6.00x1.20x1.00	REFEITÓRIO	1
JA-600-A	CORRER 6 FOLHAS	6.00x1.20x1.00	ESPAÇO DE CONVIVÊNCIA INTERNO / ESPAÇO DE ACOLOHIMENTO	3
PA-100	PORTA ARTICULADA 2 FOLHAS	1.00x2.20	QUARTO COLETIVO COM ACOMODAÇÕES INDIVÍDUOS	1
PA-180	ABRIR 2 FOLHAS	1.80x2.20	ESPAÇO DE ACOLOHIMENTO; CIRCULAÇÃO 02.	2
PA-200	CORRER 2 FOLHAS	2.00x2.20	REFEITÓRIO; CIRCULAÇÕES 01 E 02.	3
PA-300	CORRER 2 FOLHAS	3.00x2.20	CIRCULAÇÕES 01 E 02.	4
PA-400	CORRER 4 FOLHAS	4.00x2.20	ESPAÇO DE CONVIVÊNCIA INTERNO	1
PE-100	ABRIR 1 FOLHA	1.00x1.220	ÁREA EXTERNO DE RESÍDUOS SÓLIDOS	1
PE-100-A	ABRIR 1 FOLHA	1.00x1.96	ARROZO G.L.P.	1
PD-080	ABRIR 1 FOLHA	0.80x1.60	BANHEIRO ADAPTADO (P.N.E.) PÚBLICO MASC. E FEM.; BANHEIRO COM VESTIÁRIO PARA FUNCIONÁRIOS MASC. E FEM.	5
PD-080-A	ABRIR 1 FOLHA	0.80x1.60	BANHEIRO COM VESTIÁRIO PARA FUNCIONÁRIOS MASC. E FEM.	2
PD-100	ABRIR 1 FOLHA	1.00x1.60	BANHEIRO ADAPTADO (P.N.E.) PÚBLICO MASC. E FEM.	1
PD-180	ABRIR 1 FOLHA	1.80x2.20	ALMOXARIFADO / D.M.L. / SALA DE UTILIDADES	3
PM-090	ABRIR 1 FOLHA	0.90x2.20	SALA DE ATENDIMENTO INDIVIDUALIZADO 01 / 02 / SALA DE MEDICAÇÃO / POSTO DE ENFERMAGEM / FARMÁCIA / QUARTOS COLETIVOS COM ACOMODAÇÕES INDIVÍDUOS / I.S. / SALA ADMINISTRATIVA / SALA DE REUNÃO / HIGIENIZAÇÃO / DEPÓSITO DE PAINÉIS E TALLHERES / DEPÓSITO DE MANUT. VENTIL. / BANHEIRO COM VESTIÁRIO PARA FUNCIONÁRIOS MASC. E FEM. / ÁREA DE SERVIÇOS.	15
PA-090	ABRIR 1 FOLHA	0.90x2.20	ÁREA DE SERVIÇOS	1
PM-100	ABRIR 1 FOLHA	1.00x2.20	BANHEIRO ADAPTADO (P.N.E.) PÚBLICO MASC. E FEM.; I.S. P.N.E.	1
PM-100-C	ABRIR 1 FOLHA	1.00x2.20	REFEITÓRIO / COZINHA	1
PM-120	ABRIR 1 FOLHA COM VISOR	1.20x2.20	SALA DE ATENDIMENTO INDIVIDUALIZADO 03 / SALAS DE ATIVIDADES COLETIVAS 01 E 02 / QUARTO COLETIVO COM ACOMODAÇÕES INDIVÍDUOS.	4
SE-001	TAMPA METÁLICA	0.85x0.85	BARILETE	1

DISCIPLINA	ARQUITETURA	Nº FOLHA	13/15	FINALIDADE	<input checked="" type="checkbox"/> COMENTÁRIOS	<input type="checkbox"/> INFORMAÇÃO	<input type="checkbox"/> COTAÇÃO	<input type="checkbox"/> CONSTRUÇÃO
FASE	PROJETO EXECUTIVO	REVISÃO	00	NOME DO ARQUIVO	1323-01-ARO-PE-13_15-R00			
ESCALA	1:50							
FORMATO	A0							

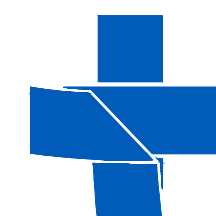

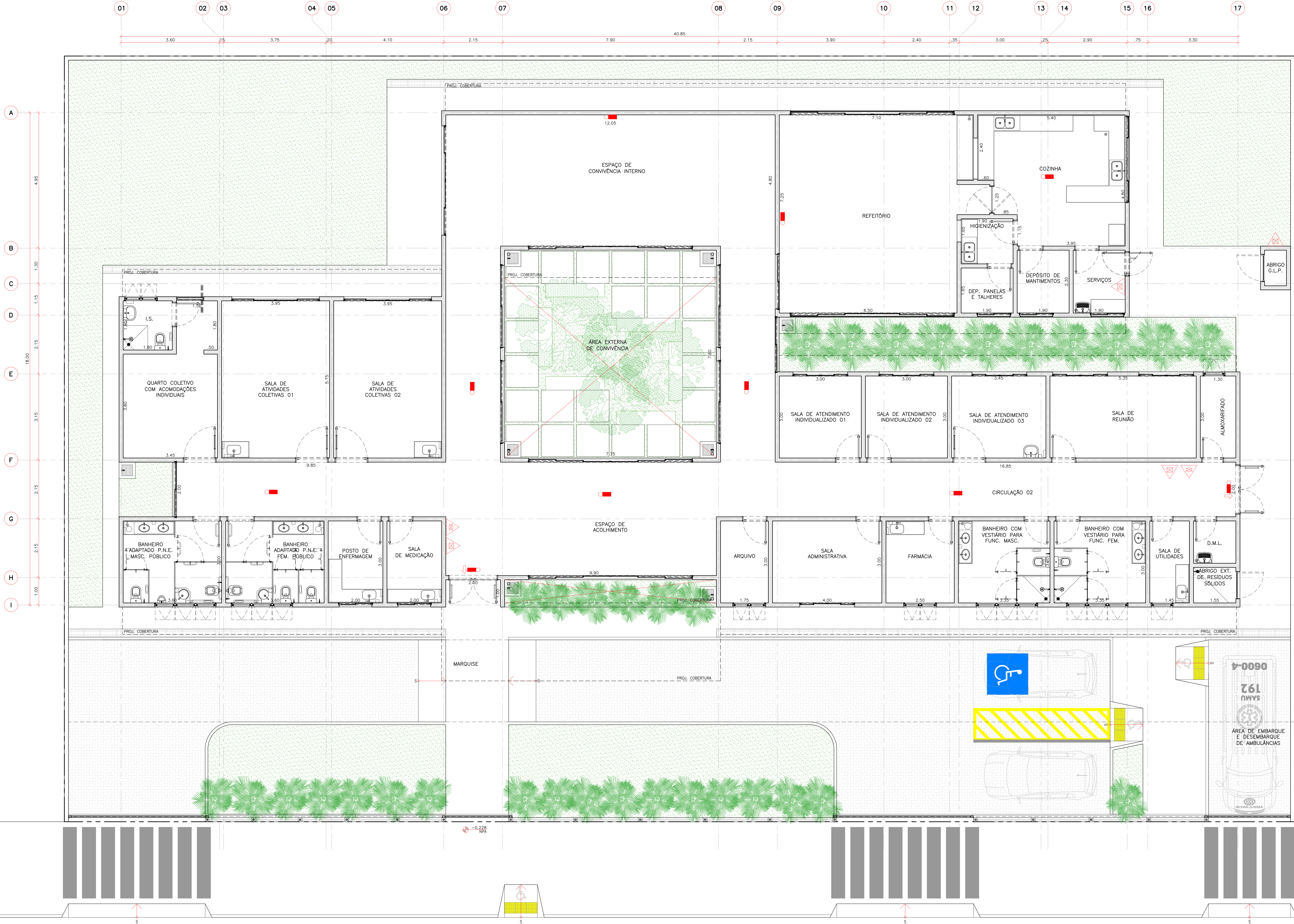

01 CENTRO DE ATENÇÃO PSICOSSOCIAL I, II AD, I
LOCALIZAÇÃO DE SISTEMAS DE COMBATE A INCÊNDIO
ESCALA: 1:50

LEGENDA:

- EXTINTOR PORTÁTIL
PÓ QUÍMICO SECO BC – 20B/C
- EXTINTOR PORTÁTIL
ÁGUA PRESSURIZADA – 2A
- EXTINTOR PORTÁTIL
GÁS CARBÔNICO BC – 5 B/C

- HORRANTE SIMPLES
60° ± – 2 LANÇES 15CM
MANEIRA
ESLUGHIO REGULAVEL
- ILUMINAÇÃO DE EMERGENCIA
PARA ACALUMAMENTO
- ILUMINAÇÃO DE EMERGENCIA
PARA BALIZAMENTO DE SAIDA

OBSERVAÇÕES:

- 1 – CONFERIR MEDIDAS NO LOCAL
- 2 – MEDIDAS EM METROS

ASSINATURAS

AUTOR PROJETO
VERRONI ARQUITETOS ASSOCIADOS
6127-1

RESPONSÁVEL
MINISTÉRIO DA SAÚDE

00 EMISSÃO PROJ. EXECUTIVO 28/08/14 LC LV FV
REV. DESCRIÇÃO DATA POR C.D. APPROV.

CLIENTE

MINISTÉRIO DA SAÚDE
ESPANHA DOS MINISTÉRIOS, BLOCO "O", SALA 339-A, 3º ANDAR – ED. ANEXO
BRASILIA – DF

CENTRO DE ATENÇÃO PSICOSSOCIAL I, II AD, I
LOCALIZAÇÃO DE SISTEMAS DE COMBATE A INCÊNDIO

DESEPLA ARQUITETURA
PASE PROJETO EXECUTIVO
ESCALA 1:50
FORMATO A0

Vº FOLHA
14/15

REVISÃO
00

FINALIDADE
25 COMENTÁRIOS
1323-01-ARQ-PE-14_15-R00



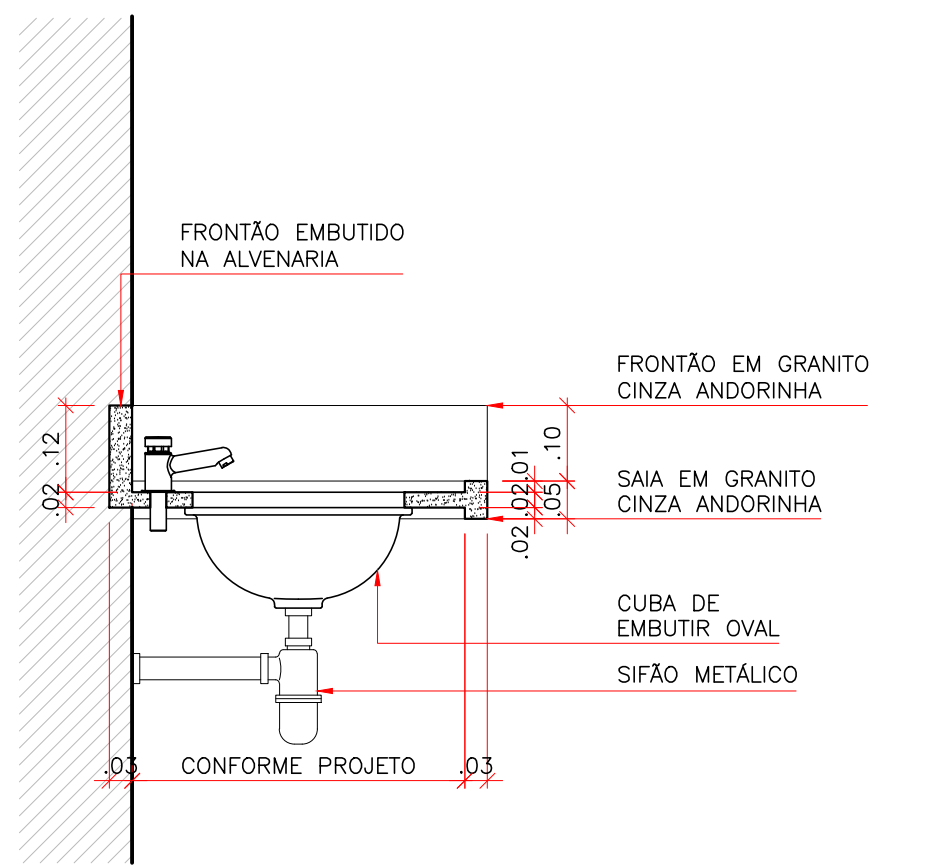

01 CENTRO DE ATENÇÃO PSICOSSOCIAL I, II AD, i
DET. TÍPICO – BANCADA EMBUTIDA SANITÁRIOS
ESCALA: 1:10

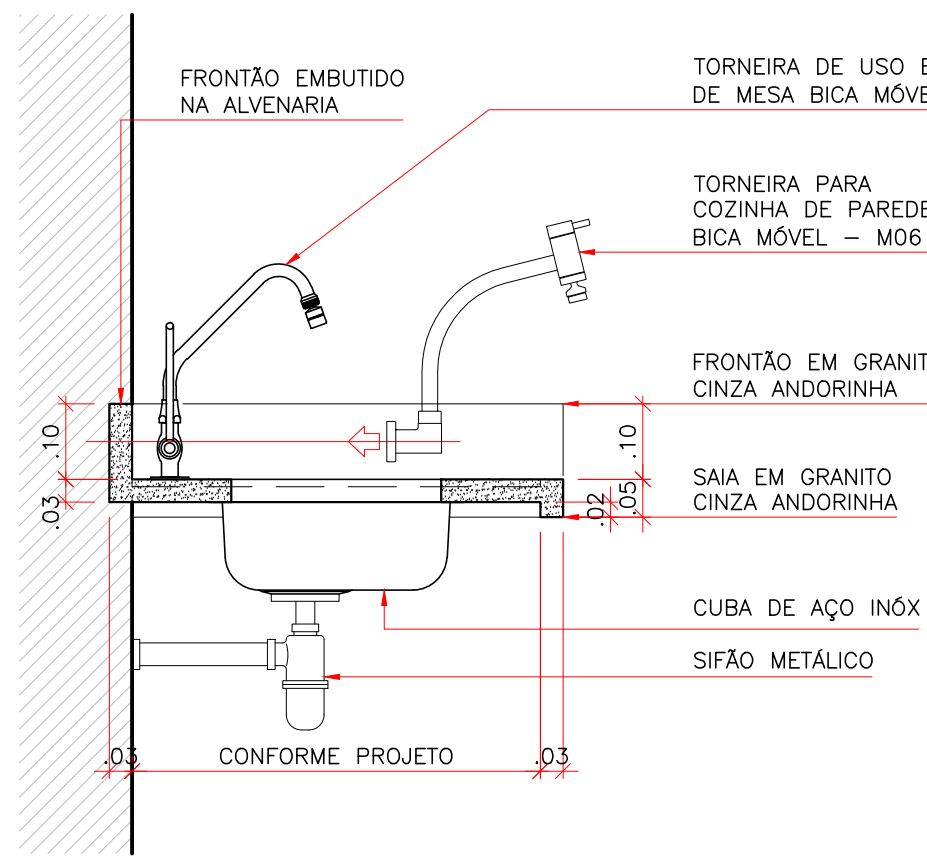

02 CENTRO DE ATENÇÃO PSICOSSOCIAL I, II AD, i
DET. TÍPICO – BANCADA EMBUTIDA PADRÃO
ESCALA: 1:10

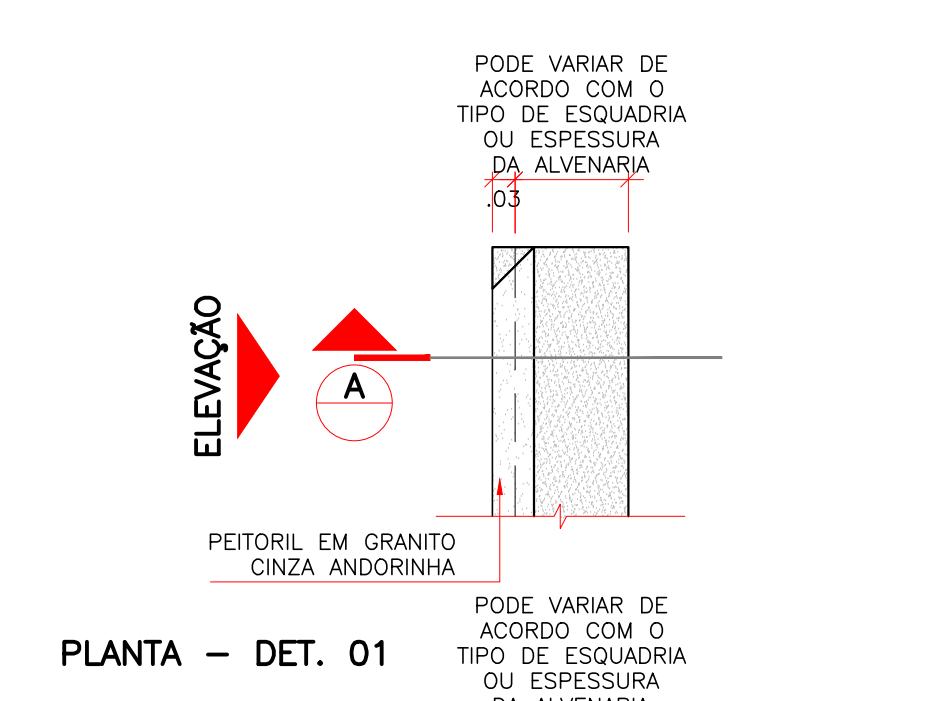

03 CENTRO DE ATENÇÃO PSICOSSOCIAL I, II AD, i
DET. TÍPICO – PEITORIL COM DUPLA PINGADEIRA
ESCALA: 1:10

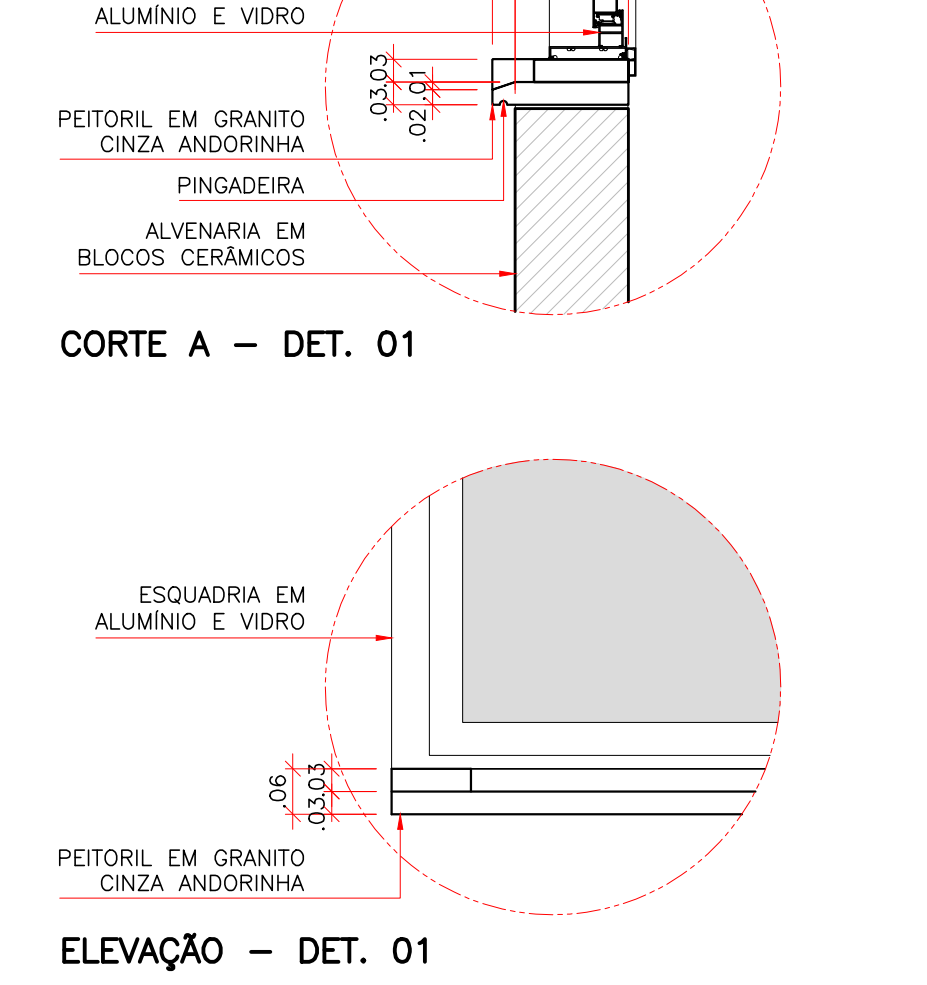

04 CENTRO DE ATENÇÃO PSICOSSOCIAL I, II AD, i
DET. TÍPICO – PEITORIL SIMPLES
ESCALA: 1:10

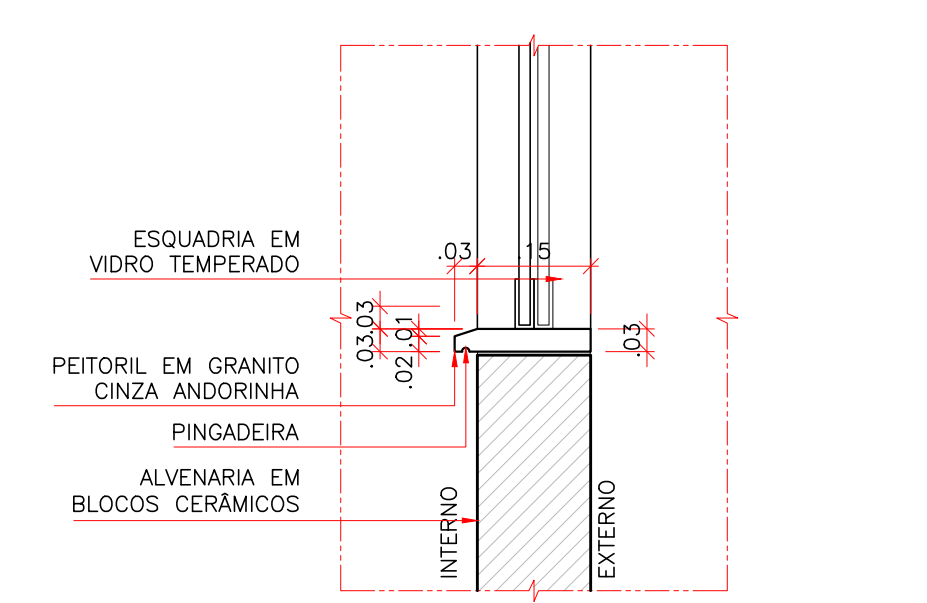

05 CENTRO DE ATENÇÃO PSICOSSOCIAL I, II AD, i
DET. TÍPICO – SOLEIRA RETA
ESCALA: 1:10



06 CENTRO DE ATENÇÃO PSICOSSOCIAL I, II AD, i
DET. TÍPICO – SOLEIRA COM INCLINAÇÃO
ESCALA: 1:10

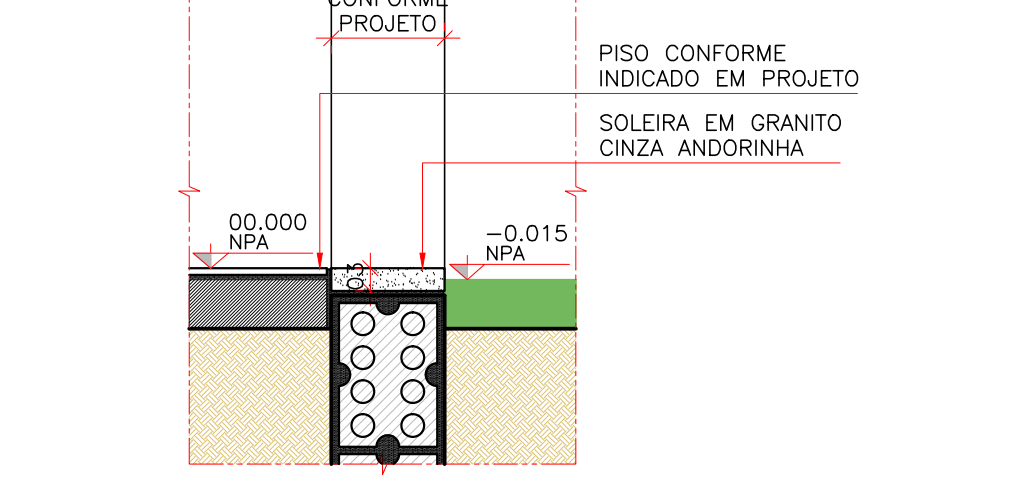

07 CENTRO DE ATENÇÃO PSICOSSOCIAL I, II AD, i
DET. TÍPICO – CORRIMÃO (BATE MACAS)
ESCALA: 1:10

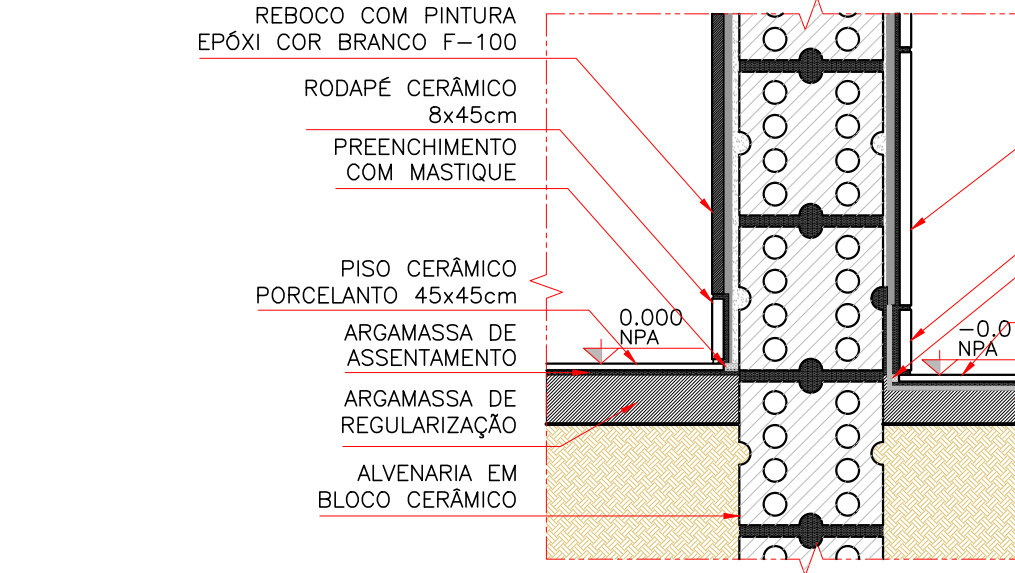

08 CENTRO DE ATENÇÃO PSICOSSOCIAL I, II AD, i
DET. TÍPICO – CORRIMÃO (BATE MACAS)
ESCALA: 1:10

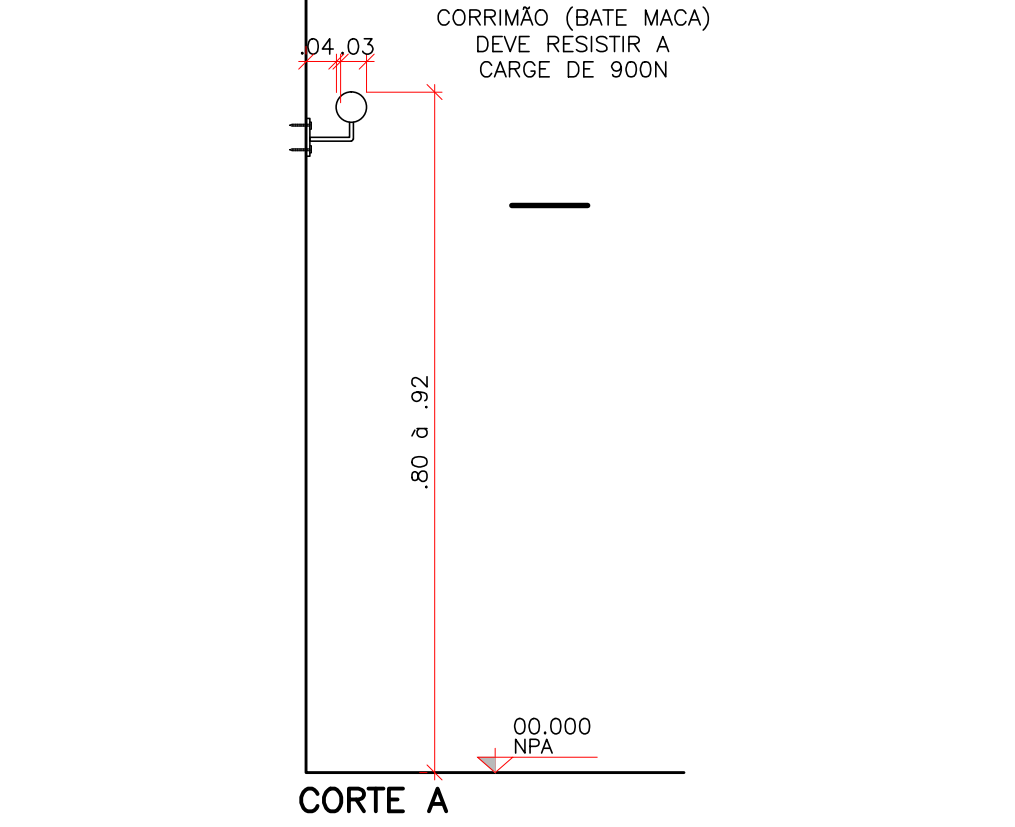

09 CENTRO DE ATENÇÃO PSICOSSOCIAL I, II AD, i
DET. TÍPICO – IMPERMEABILIZAÇÃO/ TUBO DE DESCIDA A/P
ESCALA: 1:10

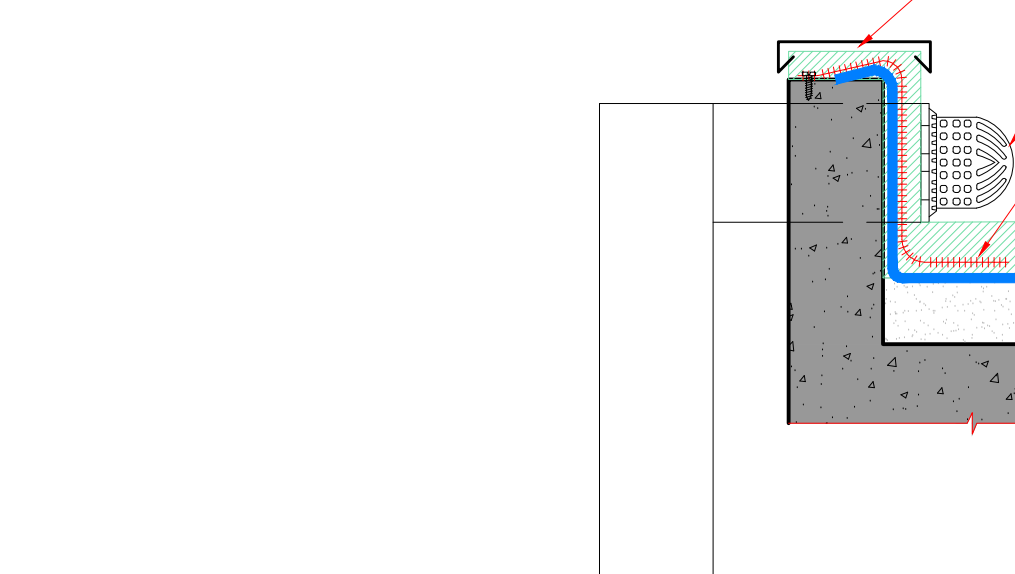

10 CENTRO DE ATENÇÃO PSICOSSOCIAL I, II AD, i
DET. TÍPICO – IMPERMEABILIZAÇÃO LAJES E PINGADEIRA
ESCALA: 1:10

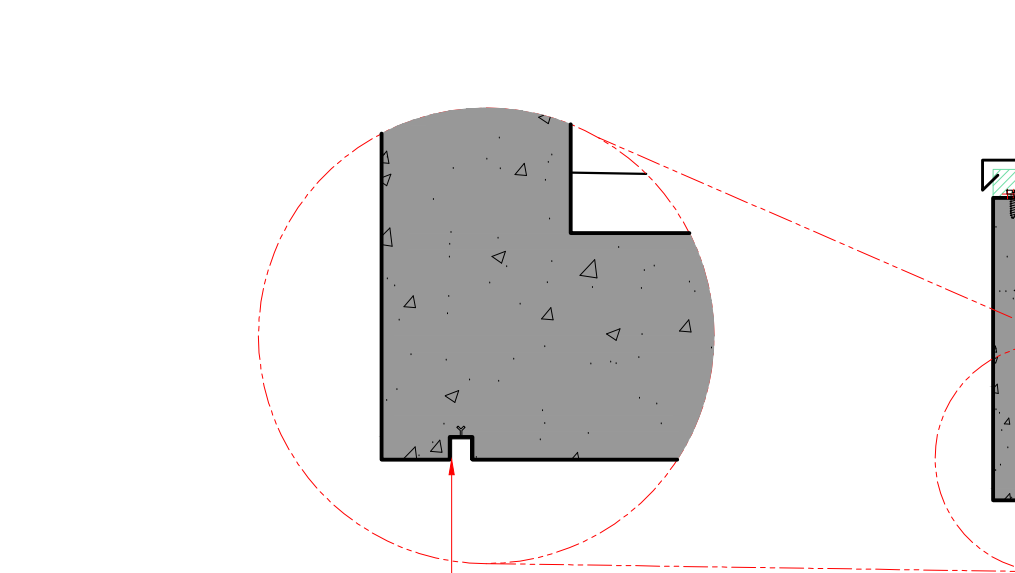

11 CENTRO DE ATENÇÃO PSICOSSOCIAL I, II AD, i
DET. TÍPICO – PISOS TATEIS
ESCALA: 1:10

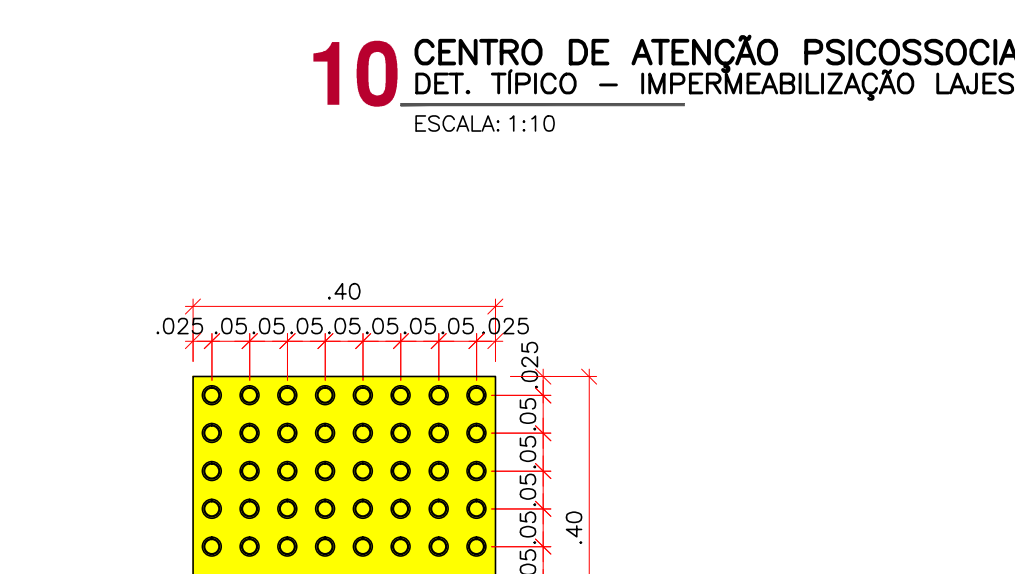

12 CENTRO DE ATENÇÃO PSICOSSOCIAL I, II AD, i
DET. TÍPICO – CANALETA DE CAPTAÇÃO A/P
ESCALA: 1:5

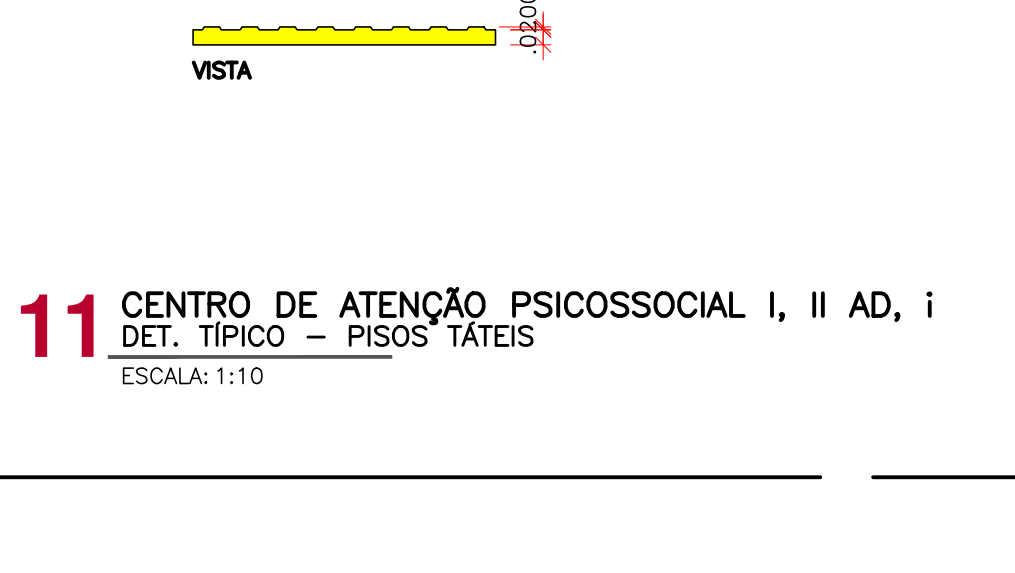

13 CENTRO DE ATENÇÃO PSICOSSOCIAL I, II AD, i
DET. TÍPICO – BATEDOR
ESCALA: 1:10

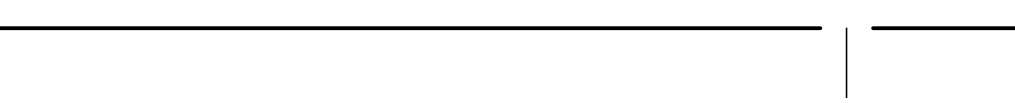

14 CENTRO DE ATENÇÃO PSICOSSOCIAL I, II AD, i
DET. TÍPICO – GUIA E PISO INTERTRAVADO
ESCALA: 1:10

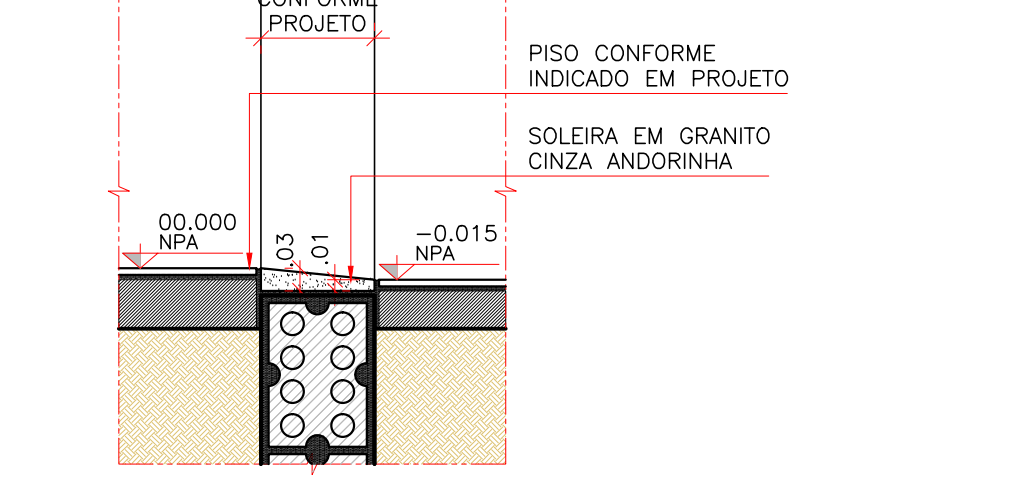

15 CENTRO DE ATENÇÃO PSICOSSOCIAL I, II AD, i
DET. TÍPICO – CAIXA CAPTAÇÃO A/P C/ TORNEIRA DE JARDIM
ESCALA: 1:10

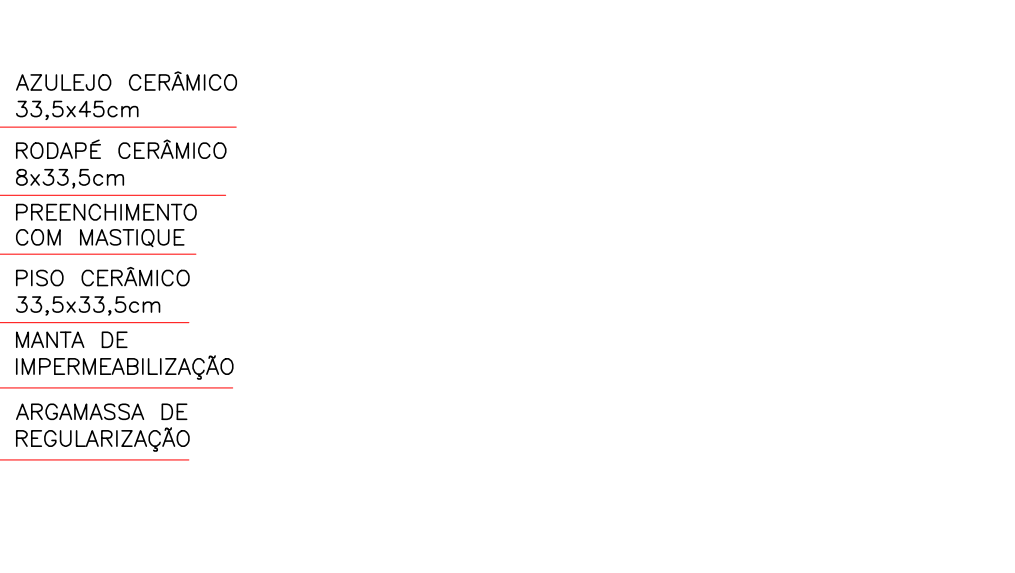

16 CENTRO DE ATENÇÃO PSICOSSOCIAL I, II AD, i
DET. TÍPICO – FIXAÇÃO DIVISÓRIAS DE GRANITO
ESCALA: 1:25

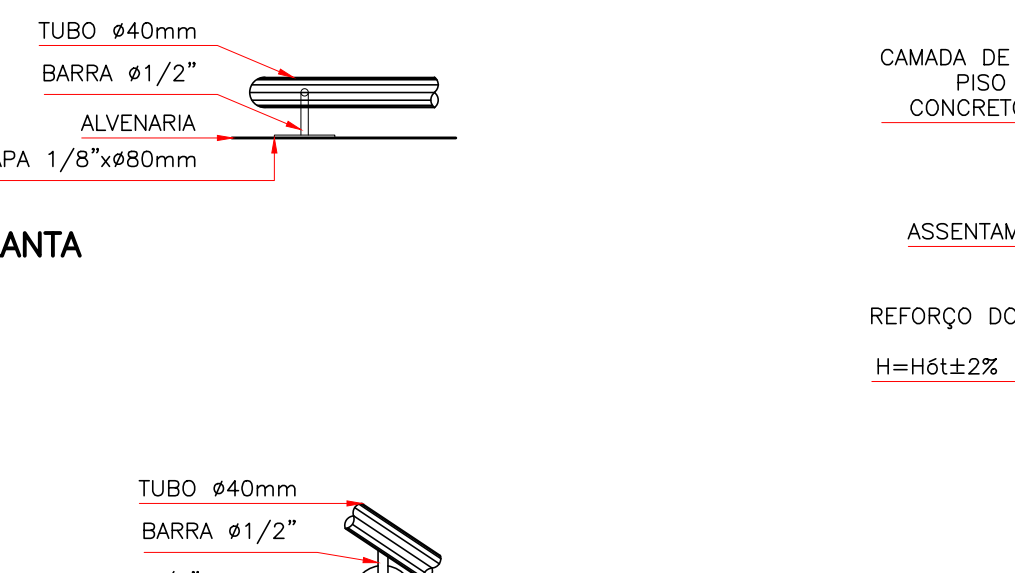

17 CENTRO DE ATENÇÃO PSICOSSOCIAL I, II AD, i
DET. TÍPICO – VAGA ACESSÍVEL
ESCALA: 1:25

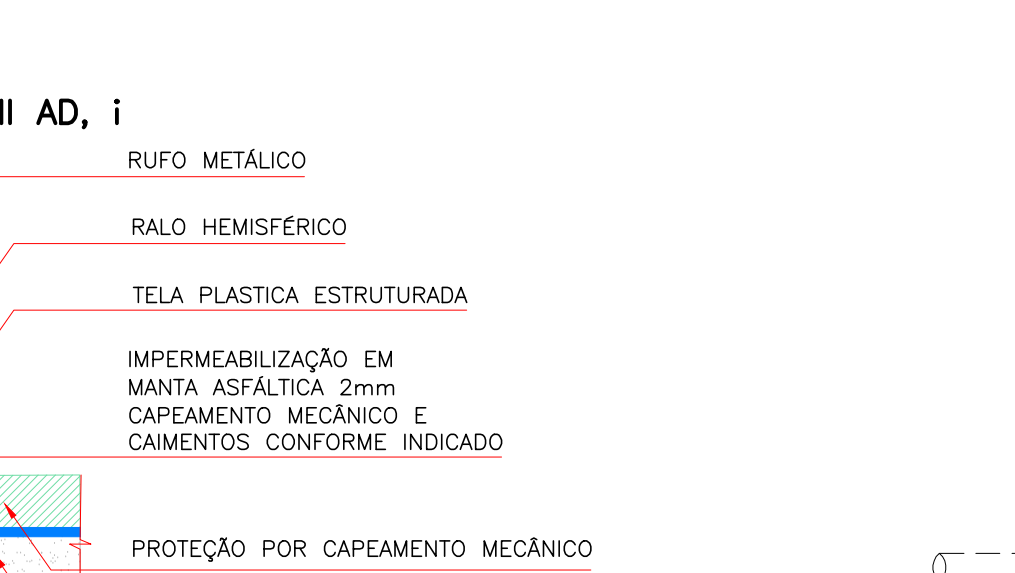

18 CENTRO DE ATENÇÃO PSICOSSOCIAL I, II AD, i
DET. TÍPICO – ABRAÇADERAS/ TUBO DE DESCIDA A/P
ESCALA: 1:25

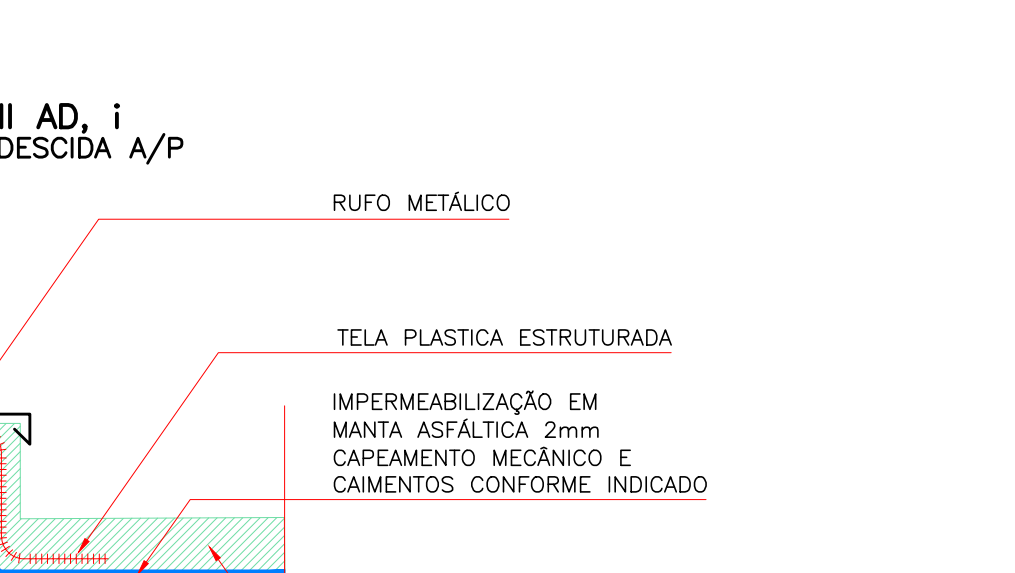

19 CENTRO DE ATENÇÃO PSICOSSOCIAL I, II AD, i
DET. TÍPICO – RAMPAS ACESSÍVEIS
ESCALA: 1:25

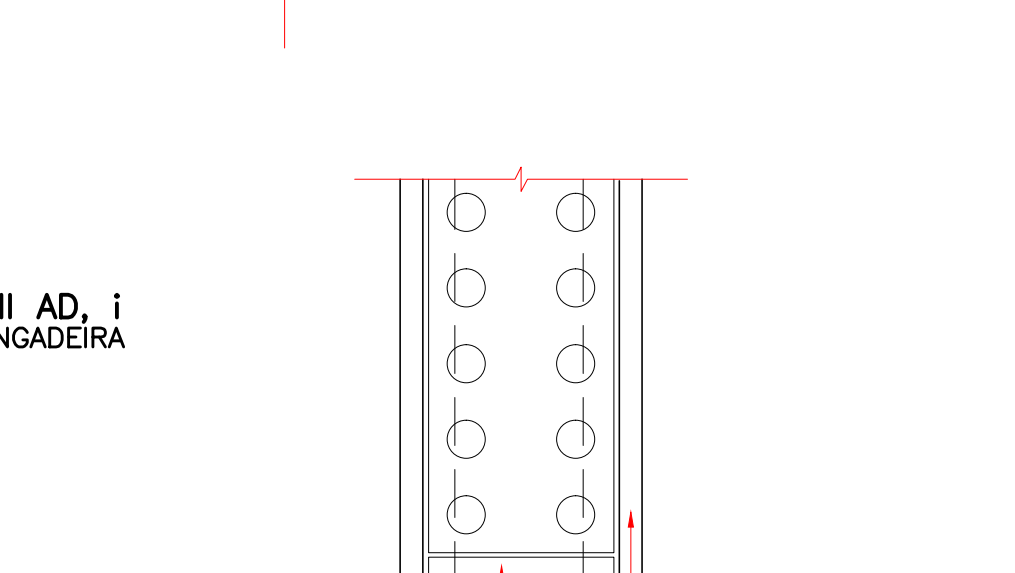

20 CENTRO DE ATENÇÃO PSICOSSOCIAL I, II AD, i
DET. TÍPICO – FAIXA DE PEDESTRES
ESCALA: 1:25

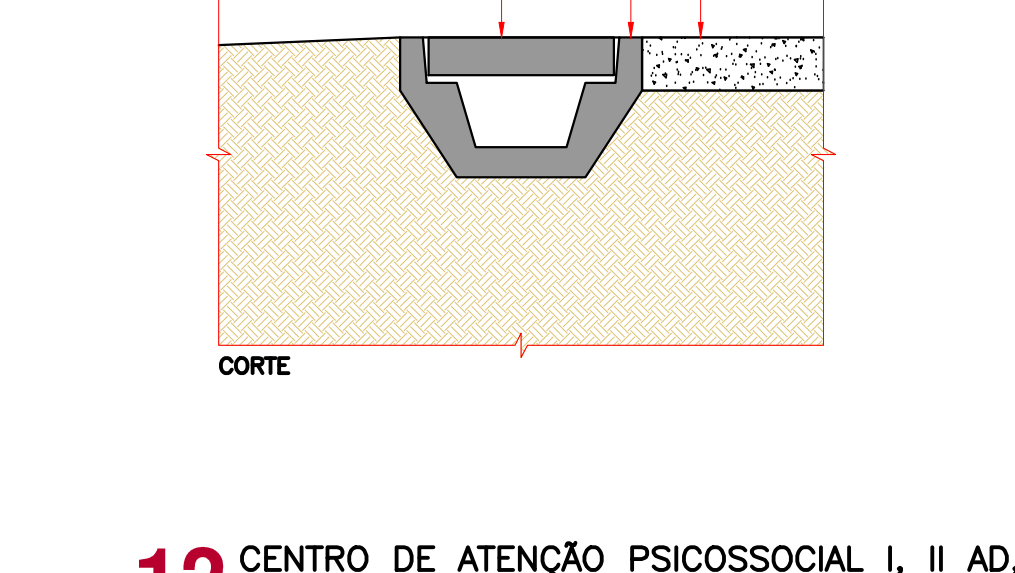

21 CENTRO DE ATENÇÃO PSICOSSOCIAL I, II AD, i
DET. TÍPICO – PLANTIO ÁRVORES
ESCALA: 1:25



22 CENTRO DE ATENÇÃO PSICOSSOCIAL I, II AD, i
DET. TÍPICO – PLANTIO ÁRVORES
ESCALA: 1:25

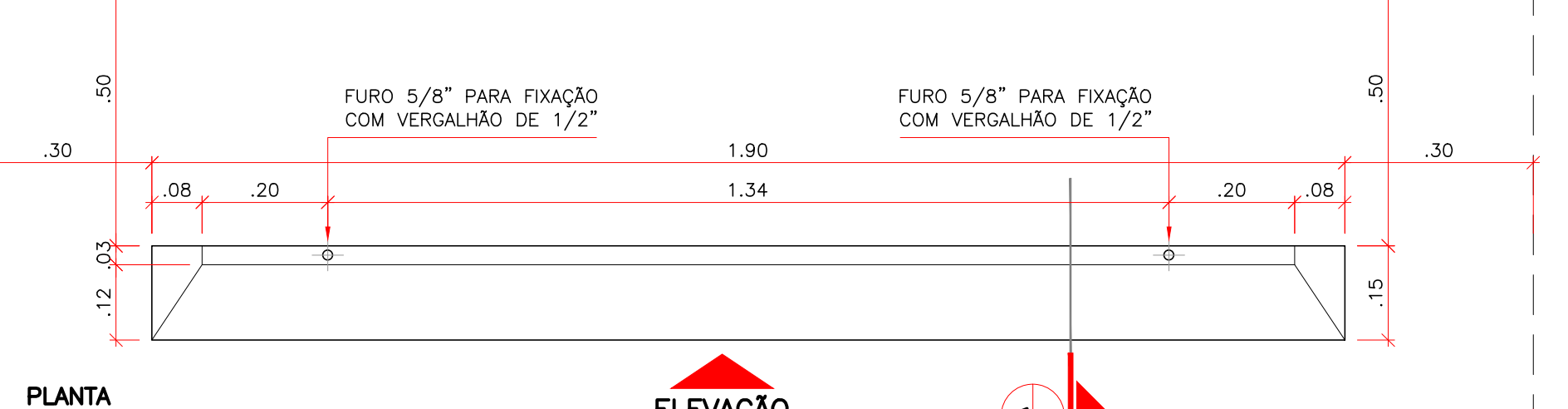

23 CENTRO DE ATENÇÃO PSICOSSOCIAL I, II AD, i
DET. TÍPICO – BATEDOR
ESCALA: 1:10

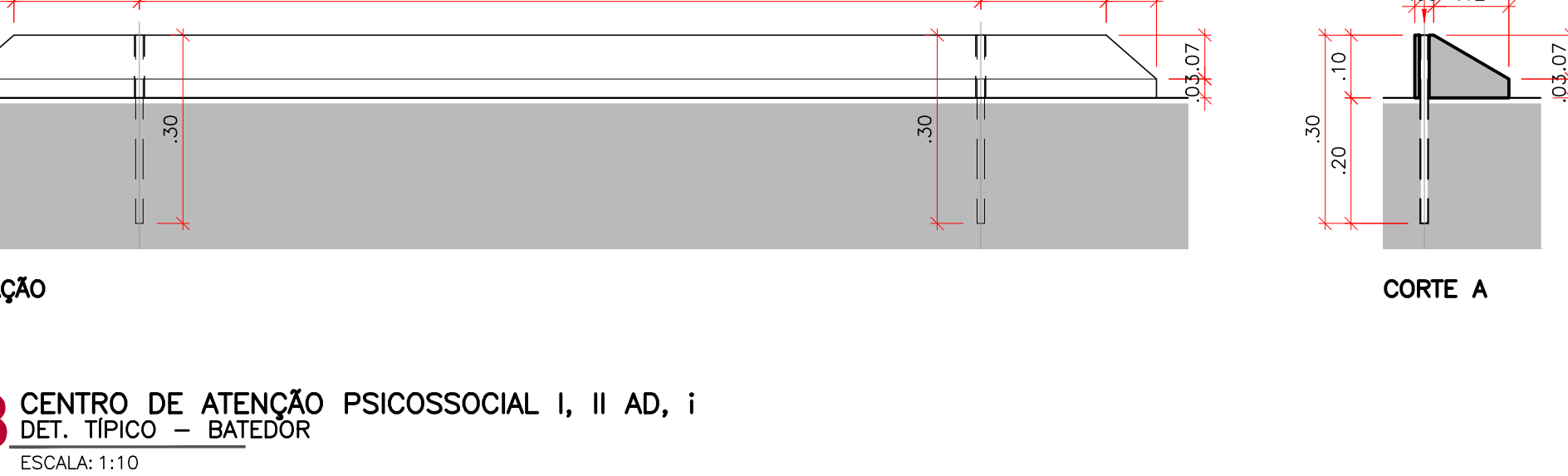

24 CENTRO DE ATENÇÃO PSICOSSOCIAL I, II AD, i
DET. TÍPICO – GUIA E PISO INTERTRAVADO
ESCALA: 1:10

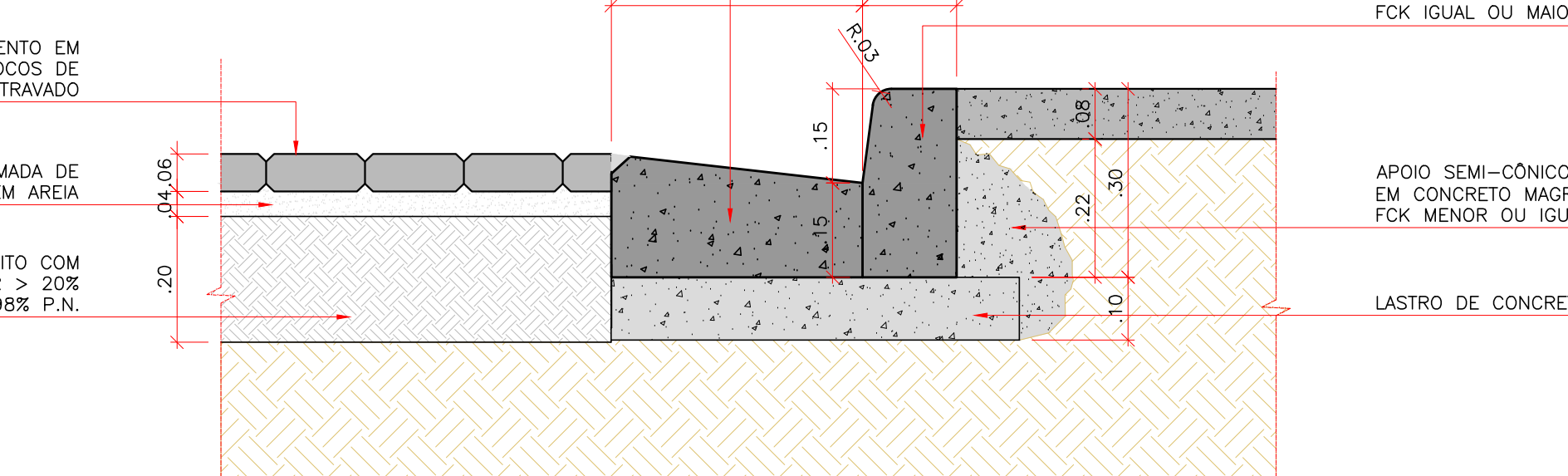

25 CENTRO DE ATENÇÃO PSICOSSOCIAL I, II AD, i
DET. TÍPICO – VAGA ACESSÍVEL
ESCALA: 1:25

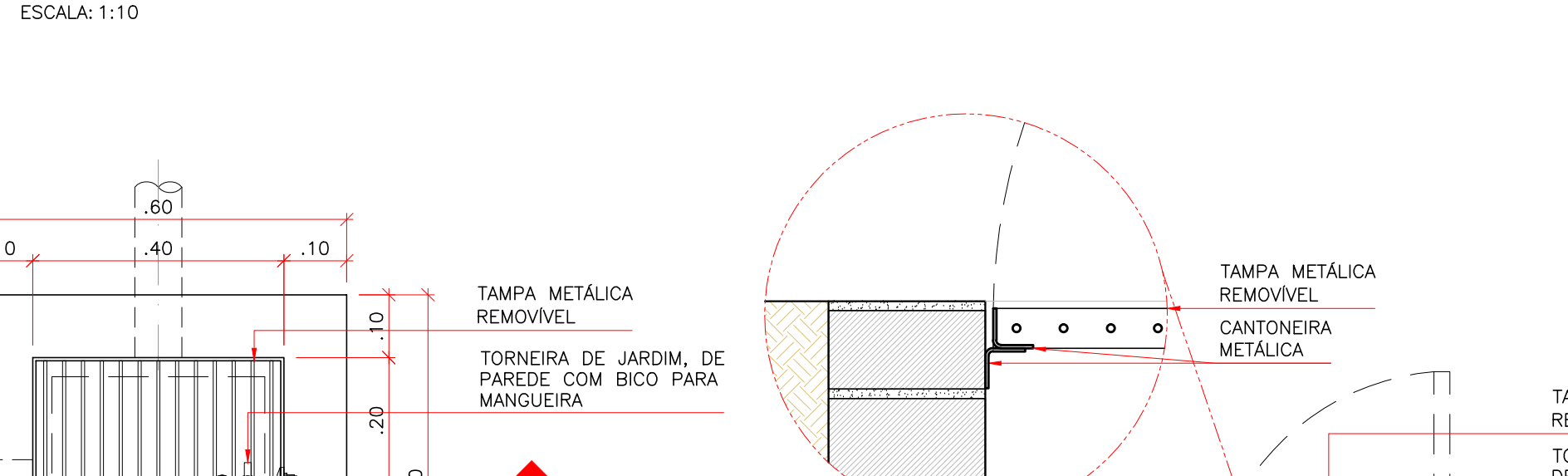

26 CENTRO DE ATENÇÃO PSICOSSOCIAL I, II AD, i
DET. TÍPICO – ABRAÇADERAS/ TUBO DE DESCIDA A/P
ESCALA: 1:25

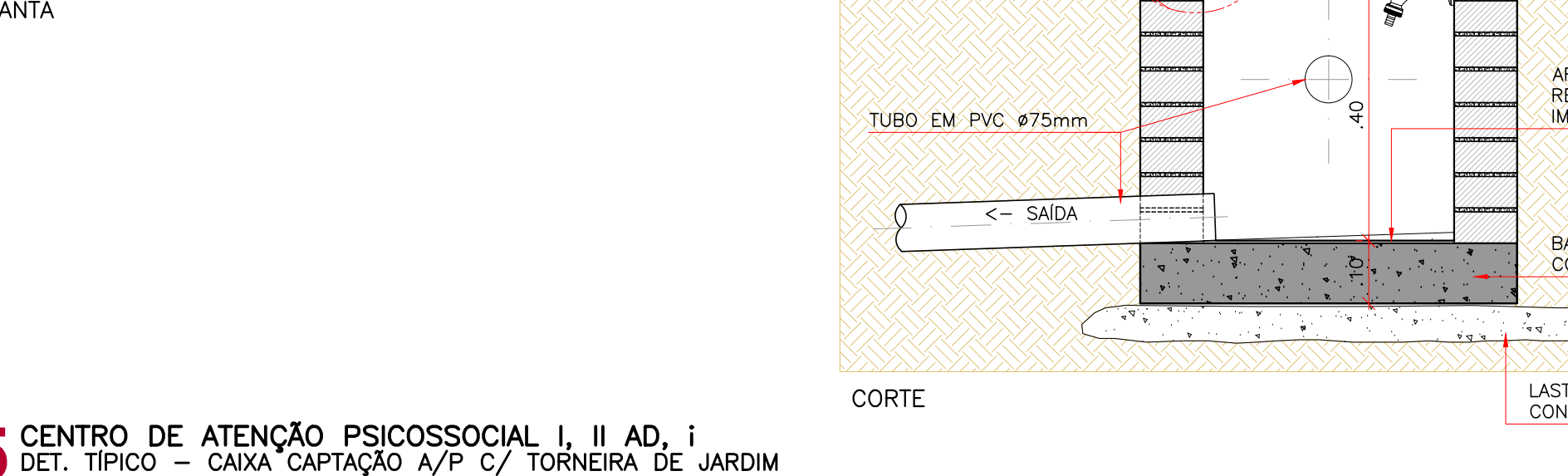

27 CENTRO DE ATENÇÃO PSICOSSOCIAL I, II AD, i
DET. TÍPICO – RAMPAS ACESSÍVEIS
ESCALA: 1:25

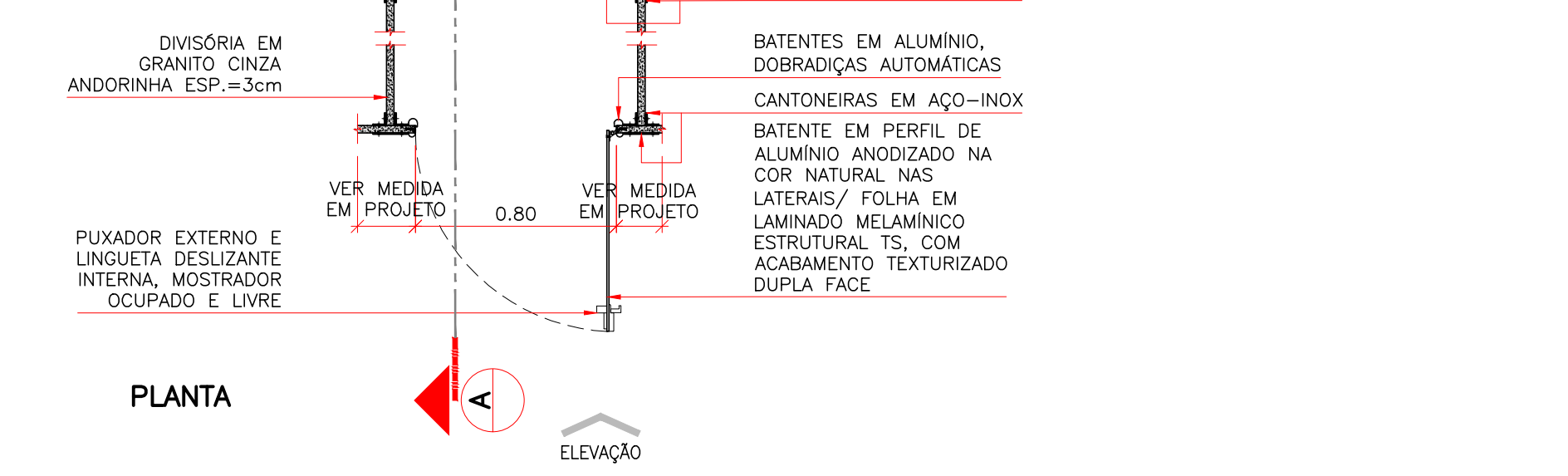

28 CENTRO DE ATENÇÃO PSICOSSOCIAL I, II AD, i
DET. TÍPICO – FAIXA DE PEDESTRES
ESCALA: 1:25



29 CENTRO DE ATENÇÃO PSICOSSOCIAL I, II AD, i
DET. TÍPICO – PLANTIO ÁRVORES
ESCALA: 1:25



30 CENTRO DE ATENÇÃO PSICOSSOCIAL I, II AD, i
DET. TÍPICO – PLANTIO ÁRVORES
ESCALA: 1:25

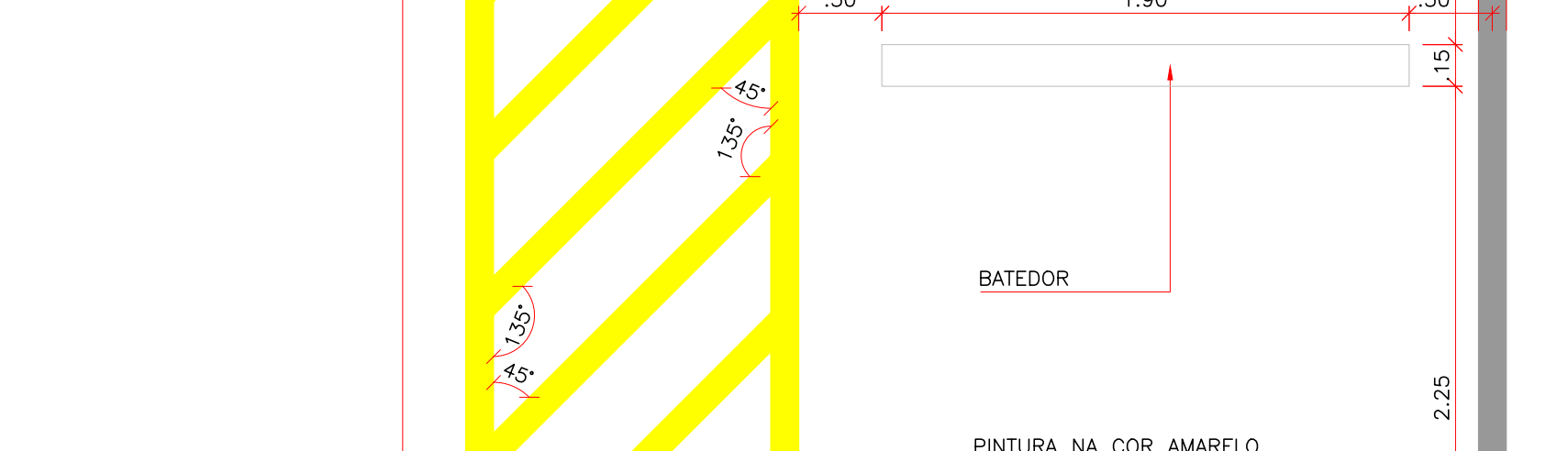

31 CENTRO DE ATENÇÃO PSICOSSOCIAL I, II AD, i
DET. TÍPICO – BATEDOR
ESCALA: 1:10

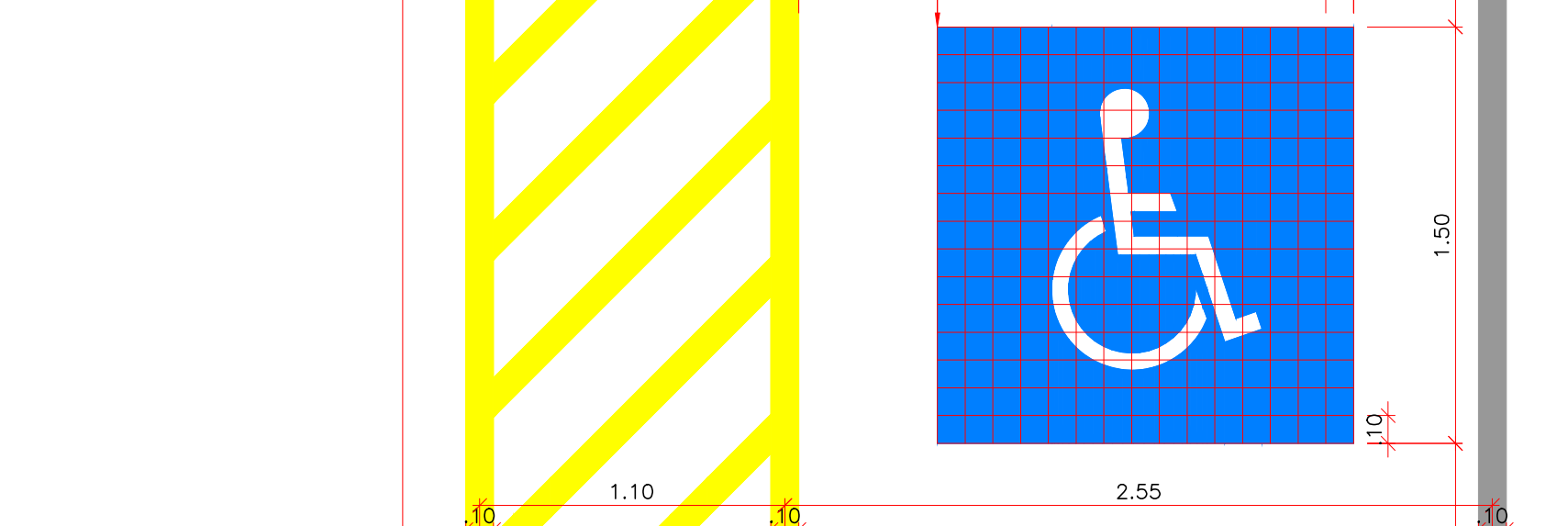

32 CENTRO DE ATENÇÃO PSICOSSOCIAL I, II AD, i
DET. TÍPICO – GUIA E PISO INTERTRAVADO
ESCALA: 1:10

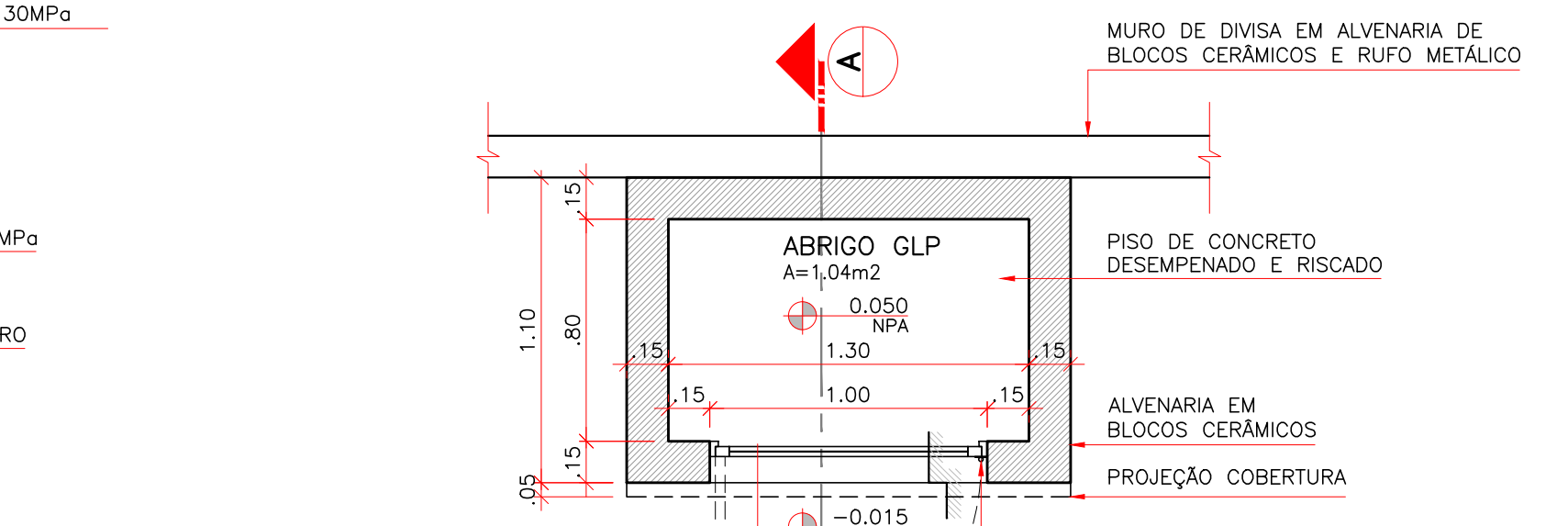

33 CENTRO DE ATENÇÃO PSICOSSOCIAL I, II AD, i
DET. TÍPICO – VAGA ACESSÍVEL
ESCALA: 1:25

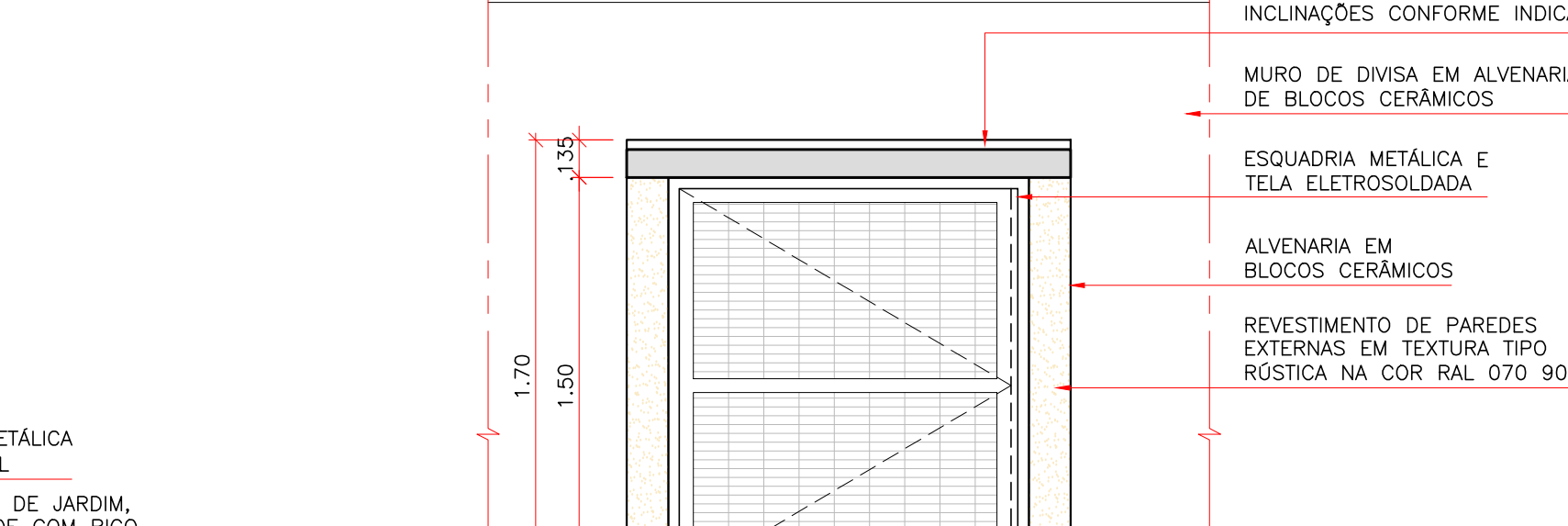

34 CENTRO DE ATENÇÃO PSICOSSOCIAL I, II AD, i
DET. TÍPICO – ABRAÇADERAS/ TUBO DE DESCIDA A/P
ESCALA: 1:25

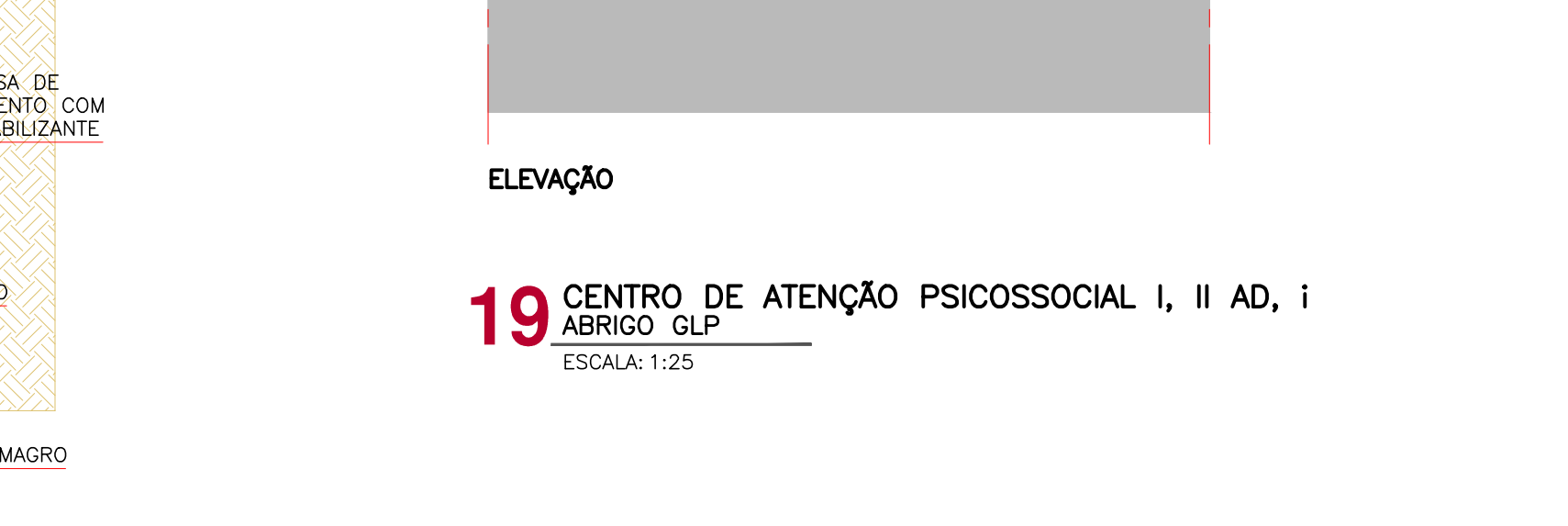

35 CENTRO DE ATENÇÃO PSICOSSOCIAL I, II AD, i
DET. TÍPICO – RAMPAS ACESSÍVEIS
ESCALA: 1:25

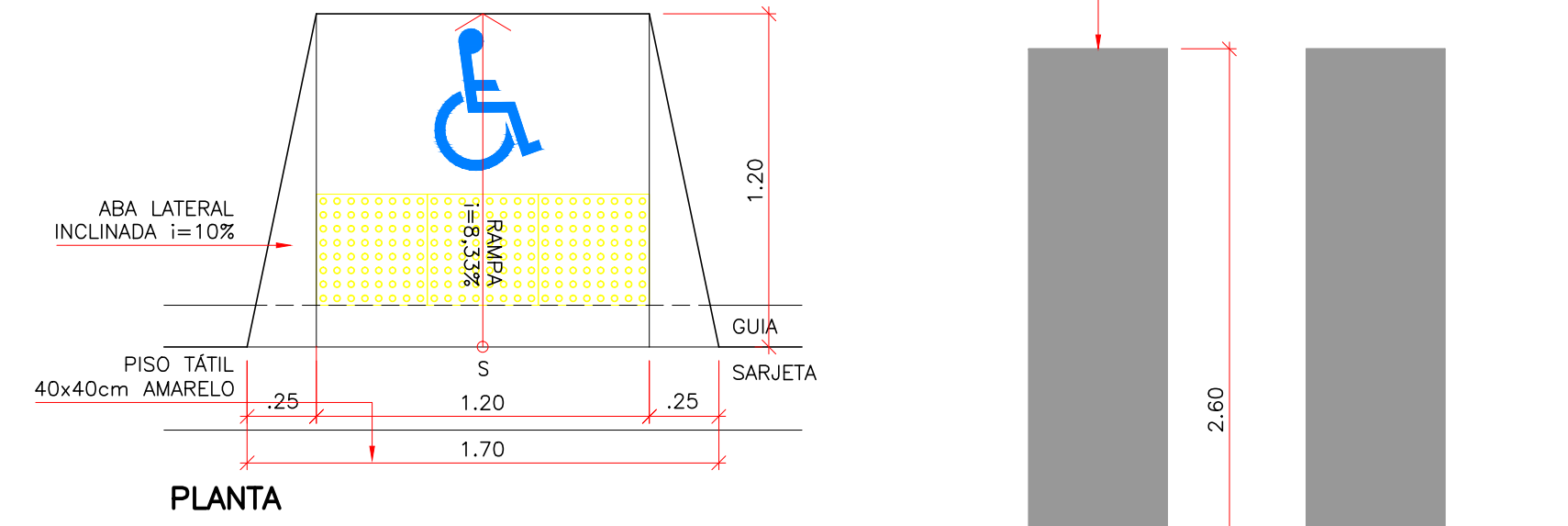

36 CENTRO DE ATENÇÃO PSICOSSOCIAL I, II AD, i
DET. TÍPICO – FAIXA DE PEDESTRES
ESCALA: 1:25



37 CENTRO DE ATENÇÃO PSICOSSOCIAL I, II AD, i
DET. TÍPICO – PLANTIO ÁRVORES
ESCALA: 1:25

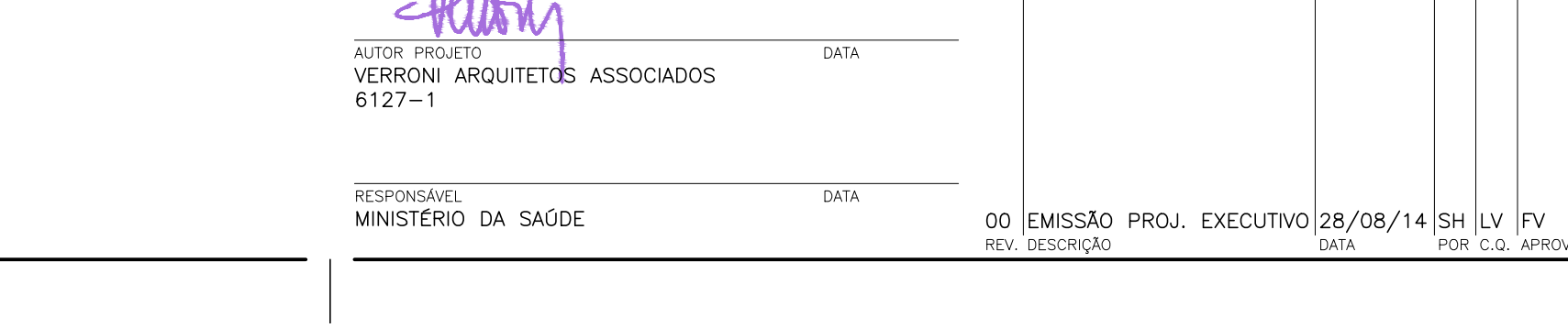

38 CENTRO DE ATENÇÃO PSICOSSOCIAL I, II AD, i
DET. TÍPICO – PLANTIO ÁRVORES
ESCALA: 1:25

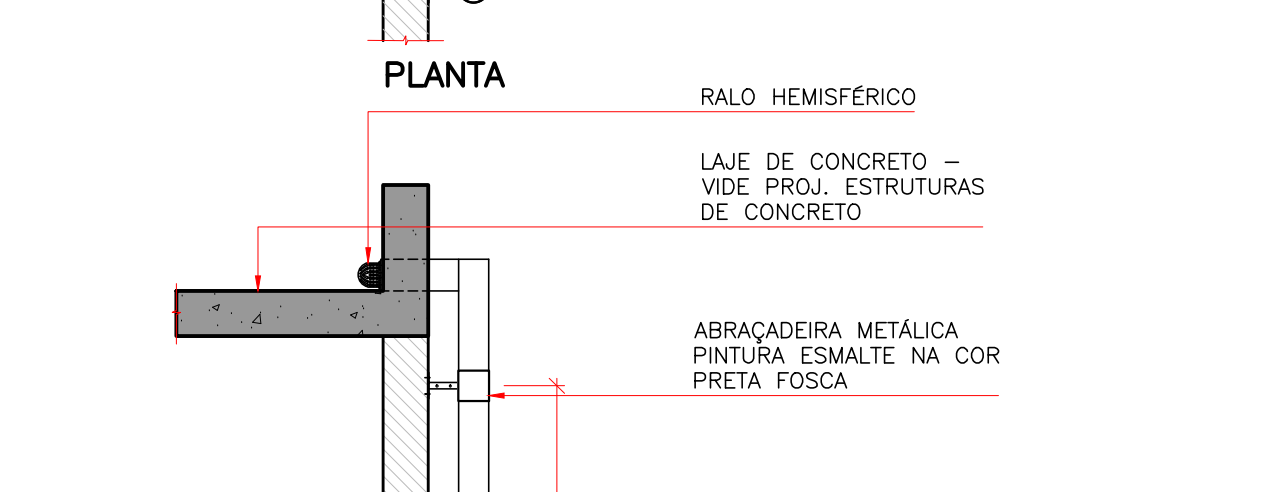

39 CENTRO DE ATENÇÃO PSICOSSOCIAL I, II AD, i
DET. TÍPICO – BATEDOR
ESCALA: 1:10

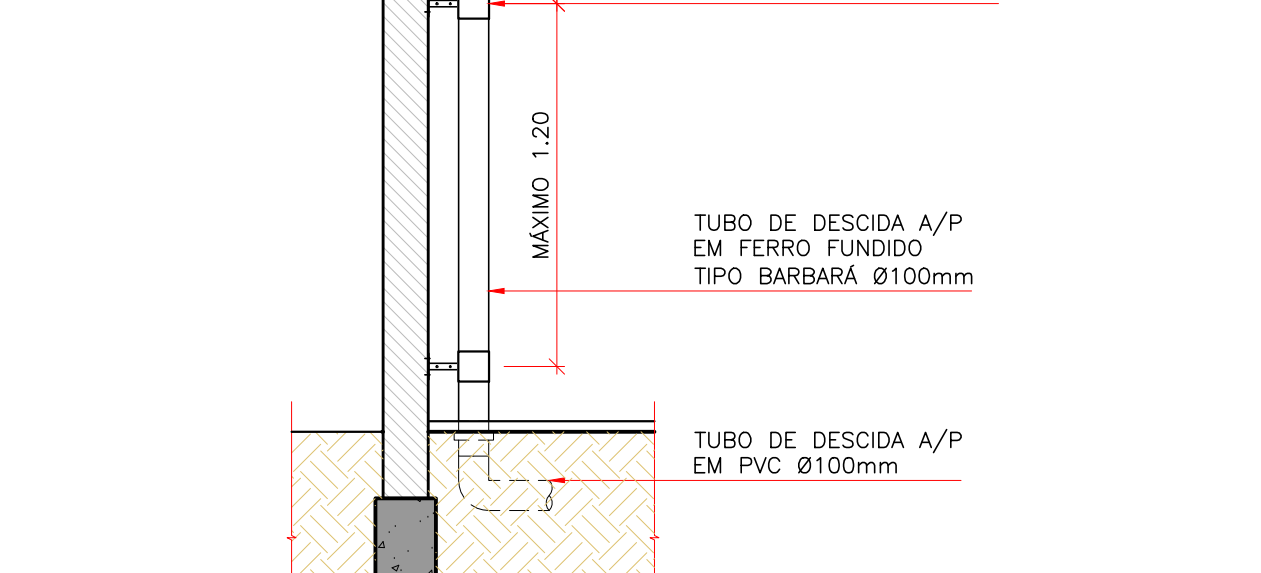

40 CENTRO DE ATENÇÃO PSICOSSOCIAL I, II AD, i
DET. TÍPICO – GUIA E PISO INTERTRAVADO
ESCALA: 1:10

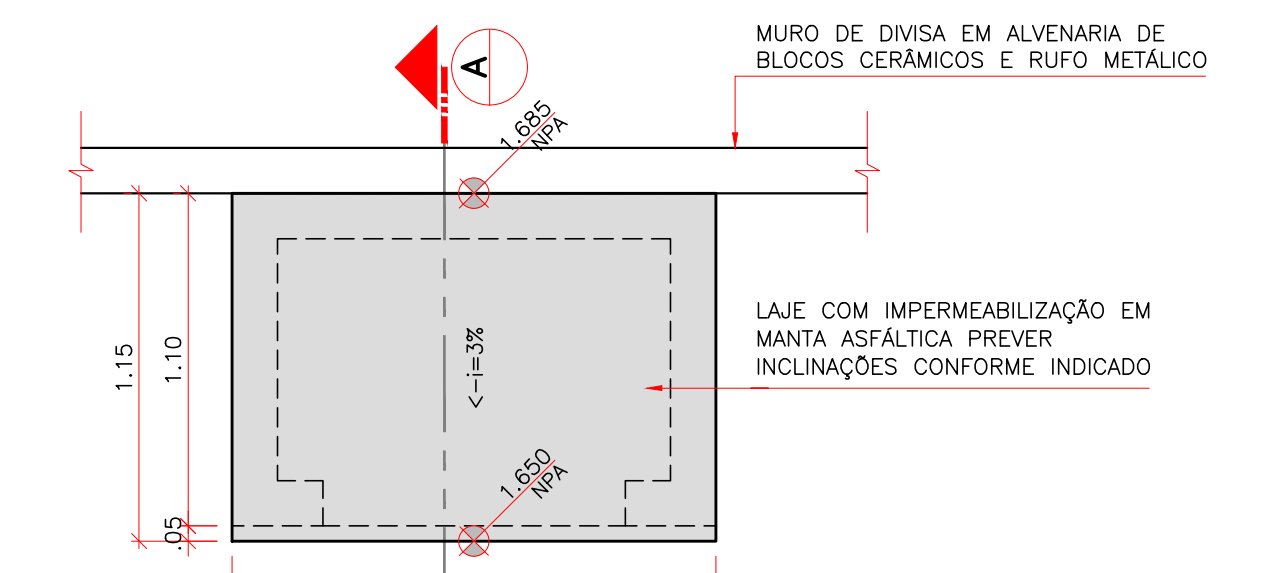

41 CENTRO DE ATENÇÃO PSICOSSOCIAL I, II AD, i
DET. TÍPICO – VAGA ACESSÍVEL
ESCALA: 1:25

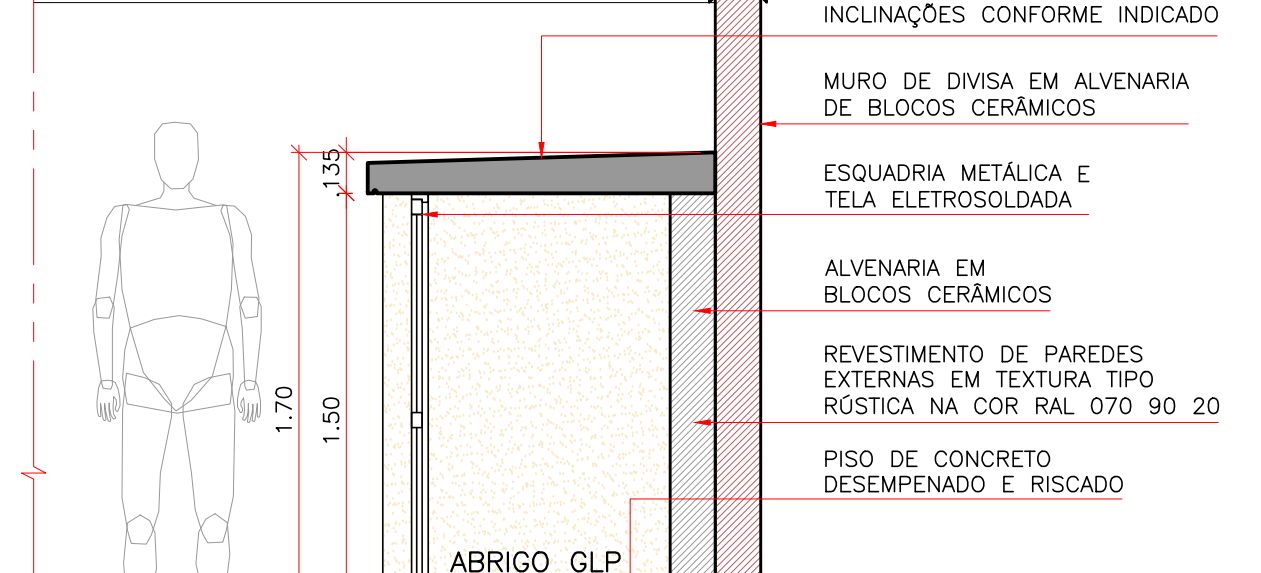

42 CENTRO DE ATENÇÃO PSICOSSOCIAL I, II AD, i
DET. TÍPICO – ABRAÇADERAS/ TUBO DE DESCIDA A/P
ESCALA: 1:25



43 CENTRO DE ATENÇÃO PSICOSSOCIAL I, II AD, i
DET. TÍPICO – RAMPAS ACESSÍVEIS
ESCALA: 1:25

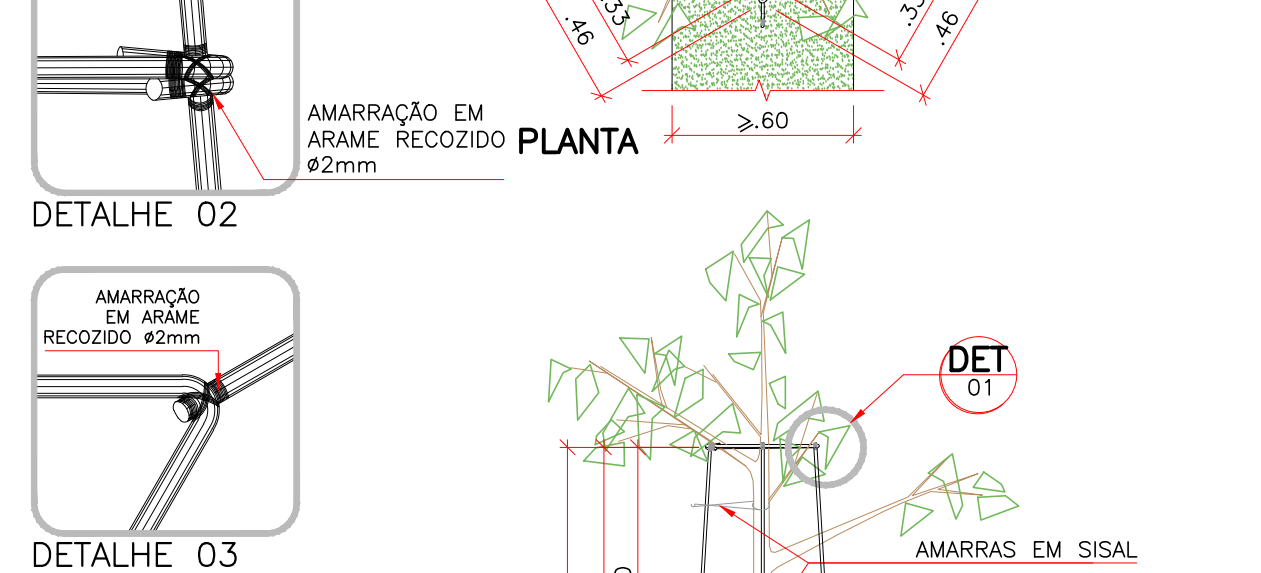

44 CENTRO DE ATENÇÃO PSICOSSOCIAL I, II AD, i
DET. TÍPICO – FAIXA DE PEDESTRES
ESCALA: 1:25

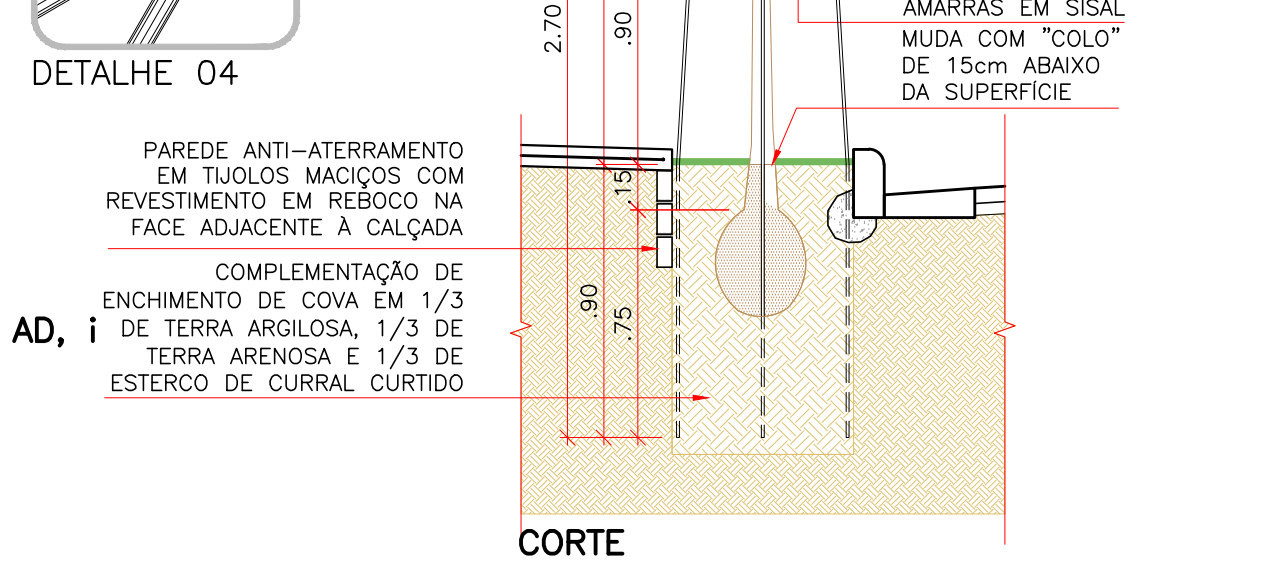

45 CENTRO DE ATENÇÃO PSICOSSOCIAL I, II AD, i
DET. TÍPICO – PLANTIO ÁRVORES
ESCALA: 1:25

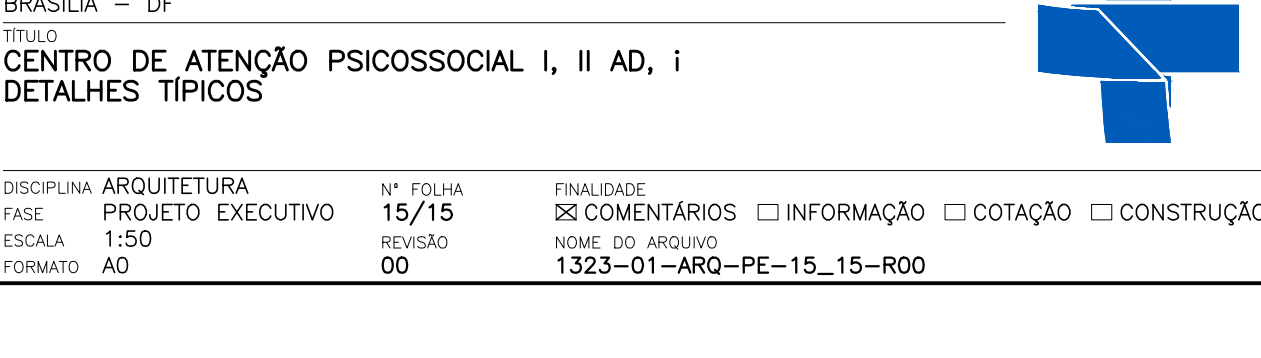

46 CENTRO DE ATENÇÃO PSICOSSOCIAL I, II AD, i
DET. TÍPICO – PLANTIO ÁRVORES
ESCALA: 1:25

ESTADO DO PARÁ
PREFEITURA MUNICIPAL DE GURUPÁ
COMISSÃO CONTRATAÇÕES MUNICIPAL DE GURUPÁ

ANEXO II

MODELO DE PROPOSTA

_____/_____, ____ de _____ de 2024.

OBJETO:

Desejando participar da Concorrência Pública nº 5/2024, apresentamos a seguinte proposta:

LOTE	QUANT ESTI.	UN	DESCRIPTIVO	VALOR TOTAL
...	
...	
RAZÃO SOCIAL:				
I.E. N.:				
CNPJ N.:				
ENDEREÇO:				
CIDADE:				
TELEFONE:				
FAX:				
Dados da pessoa que ficará encarregada da assinatura do contrato:		Nome, estado civil, profissão, número do CPF (MF) e do documento de Identidade (RG), domicílio e cargo na empresa.		
PRAZO DE VALIDADE DA PROPOSTA:			_____ DIAS	

Declaramos, sob as penas da lei, que:

- I) Assumimos a responsabilidade pela qualidade e segurança dos serviços cotados;
- II) Estamos cientes do prazo máximo para entrega da obra;
- III) Declaramos que os valores propostos, bem como aqueles que porventura vierem a ser ofertados através de lances verbais, são apresentados com seu preço final, sem inclusão de qualquer encargo financeiro ou previsão inflacionária. Nos preços propostos estão incluídos, além do lucro, todas as despesas e custos, como transporte ou frete, tributos de qualquer natureza e todas as despesas decorrentes, diretas ou indiretas, relacionadas com a execução do objeto da presente licitação. Declaramos ainda que a participação na presente licitação importa em total,

ESTADO DO PARÁ
PREFEITURA MUNICIPAL DE GURUPÁ
COMISSÃO CONTRATAÇÕES MUNICIPAL DE GURUPÁ

irrestrita e irretratável submissão aos termos deste Edital.

Carimbo e Assinatura



ESTADO DO PARÁ
PREFEITURA MUNICIPAL DE GURUPÁ
COMISSÃO CONTRATAÇÕES MUNICIPAL DE GURUPÁ

ANEXO III
DECLARAÇÃO DE INTEGRALIDADE DE CUSTOS

À

PREFEITURA DO MUNICÍPIO DE GURUPÁ/PA CONCORRÊNCIA PÚBLICA N ° 5/2024

A empresa _____ inscrita no CNPJ sob o nº _____, estabelecida na Rua _____, nº _____, Bairro _____, na cidade de _____, por meio de seu representante legal, Sr. _____, brasileiro, (estado civil), inscrito no CPF sob o nº ..., portador da cédula de identidade nº _____, residente e domiciliado na Rua _____, nº _____, Bairro _____, na cidade de _____, DECLARA, sob as penas da lei, que a proposta econômica apresentada compreende a integralidade dos custos para atendimento dos direitos trabalhistas assegurados na Constituição Federal, nas leis trabalhistas, nas normas infralegais, nas convenções coletivas de trabalho e nos termos de ajustamento de conduta vigentes na data de entrega das propostas.

_____/_____, de _____ de 2024.

(assinatura)
(nome do representante legal da empresa proponente)

ESTADO DO PARÁ
PREFEITURA MUNICIPAL DE GURUPÁ
COMISSÃO CONTRATAÇÕES MUNICIPAL DE GURUPÁ

ANEXO IV

DECLARAÇÃO DE PLENO CUMPRIMENTO DOS REQUISITOS DE HABILITAÇÃO

Referência: Concorrência Pública Nº 5/2024

A empresa: _____, (razão social da licitante), inscrita no CNPJ sob o nº _____, por intermédio de seu representante legal o (a) Senhor (a) _____, portador (a) da Carteira de Identidade nº _____, CPF nº _____, DECLARA, para fins do disposto no inciso no Artigo 63, I da Lei nº 14.133/2021, que cumpre plenamente os requisitos de habilitação estabelecidos no instrumento convocatório.

_____/_____/____ de _____ de 2024.

(assinatura)
(nome do representante legal da empresa proponente)

**ESTADO DO PARÁ
PREFEITURA MUNICIPAL DE GURUPÁ
COMISSÃO CONTRATAÇÕES MUNICIPAL DE GURUPÁ**

ANEXO V

MODELO DECLARAÇÃO ATENDIMENTO AO INCISO XXXIII DO ART. 7º DA CONSTITUIÇÃO FEDERAL

Referência: Concorrência Pública Nº 5/2024

A empresa: _____, inscrita no CNPJ sob o Nº _____, por intermédio de seu representante legal o (a) Senhor (a) _____, portador da Carteira de Identidade Nº _____ e do CPF Nº _____, DECLARA, para fins do disposto no inciso VI do Artigo 68 da Lei Nº 14.133/2024, acrescido pelas Lei Nº 9.854, de 27 de outubro de 1999, DOU de 28/10/1999, que não emprega menor de dezoito anos, em trabalho noturno, perigoso ou insalubre, e não emprega menor de dezesseis anos.

Ressalva: emprega menor, a partir de quatorze anos, na condição de aprendiz. ().

Observação: Em caso afirmativo, assinalar a ressalva acima.

_____/_____/____ de _____ de 2024.

(assinatura)
(nome do representante legal da empresa proponente)

**ESTADO DO PARÁ
PREFEITURA MUNICIPAL DE GURUPÁ
COMISSÃO CONTRATAÇÕES MUNICIPAL DE GURUPÁ**

ANEXO VI

DECLARAÇÃO DE INEXISTÊNCIA DE VÍNCULO COM ÓRGÃO PÚBLICO

Eu, _____, portador do RG nº _____, CPF nº _____, declaro para os devidos fins e sob as penas da Lei, que nenhum dos sócios, diretores, administradores e afins da empresa _____, inscrita no CNPJ nº _____, tenha vínculo direta ou indiretamente com a Administração Pública Municipal de Gurupá/Pa, que impeça de contratar com a os citados no Art. 14, IV da Lei Federal nº 14.133/2021, conforme segue:

"Lei nº 14.133/2021, de 01/04/2021, art. 14, IV.

Art. 14. Não poderão disputar licitação ou participar da execução de contrato, direta ou indiretamente:...

IV - aquele que mantenha vínculo de natureza técnica, comercial, econômica, financeira, trabalhista ou civil com dirigente do órgão ou entidade contratante ou com agente público que desempenhe função na licitação ou atue na fiscalização ou na gestão do contrato, ou que deles seja cônjuge, companheiro ou parente em linha reta, colateral ou por afinidade, até o terceiro grau, devendo essa proibição constar expressamente do edital de licitação;"

Declaro estar ciente de que a falsidade nas informações acima implicará nas penalidades cabíveis, previstas no Artigo 299, do Código Penal, tornando nulo e sem efeito o contrato firmado com a Administração Pública, além de me obrigar a restituir aos cofres públicos todo e qualquer valor recebido indevidamente, sem prejuízo da atualização monetária até o dia da efetiva devolução.

_____/_____/_____, de _____ de 2024.

(assinatura)

(nome do representante legal da empresa proponente)

ESTADO DO PARÁ
PREFEITURA MUNICIPAL DE GURUPÁ
COMISSÃO CONTRATAÇÕES MUNICIPAL DE GURUPÁ

ANEXO VII

MODELO DE DECLARAÇÃO REFERENCIAL ASSEGURANDO QUE A LICITANTE NÃO ESTÁ DECLARADA INIDÔNEA POR QUALQUER ÓRGÃO DA ADMINISTRAÇÃO PÚBLICA OU IMPEDIDA DE LICITAR E CONTRATAR COM ESTA PREFEITURA MUNICIPAL.

Eu, _____ (nome completo), representante legal da empresa _____ (razão social da proponente), interessada em participar do Edital da Concorrência Pública Nº 5/2024 - Processo Nº 150402/2024, promovido pela Prefeitura Municipal de Gurupá/Pa, declaro, sob as penas da Lei que, a empresa mencionada acima, não está declarada inidônea por qualquer órgão da Administração Pública ou impedida de licitar e contratar com esta Administração Municipal.

_____/_____/_____, de _____ de 2024.

(assinatura)
(nome do representante legal da empresa proponente)

**ESTADO DO PARÁ
PREFEITURA MUNICIPAL DE GURUPÁ
COMISSÃO CONTRATAÇÕES MUNICIPAL DE GURUPÁ**

ANEXO VIII

DECLARAÇÃO DE QUE CUMPRE AS EXIGÊNCIAS DE RESERVA DE CARGO

Referência: Concorrência Pública N° 5/2024

A empresa: _____, por intermédio de seu representante legal o (a) Senhor (a) _____, portador (a) da Carteira de Identidade n° _____, CPF n° _____, DECLARA, sob as penas da lei o devido cumprimento das exigências de reserva de cargos para pessoa com deficiência e para reabilitado da Previdência Social, previstas em lei e em outras normas específicas.

_____/_____/____ de _____ de 2024.

(assinatura)
(nome do representante legal da empresa proponente)

ESTADO DO PARÁ
PREFEITURA MUNICIPAL DE GURUPÁ
COMISSÃO CONTRATAÇÕES MUNICIPAL DE GURUPÁ

ANEXO IX

**MODELO REFERENCIAL DE DECLARAÇÃO DE INEXISTÊNCIA DE FATOS
SUPERVINIENTES IMPEDITIVOS À HABILITAÇÃO**

Eu, _____ (nome completo), representante legal da empresa _____ (razão social da proponente), interessada em participar do Edital da Concorrência Pública Nº 5/2024 - Processo Nº 150402/2024, promovido pela Prefeitura Municipal de Gurupá/Pa, DECLARO, sob as penas da Lei que, a empresa mencionada acima, não está declarada inidônea por qualquer órgão da Administração Pública ou impedida de licitar e contratar com esta Administração Municipal.

_____/_____/____ de _____ de 2024.

(assinatura)
(nome do representante legal da empresa proponente)

ESTADO DO PARÁ
PREFEITURA MUNICIPAL DE GURUPÁ
COMISSÃO CONTRATAÇÕES MUNICIPAL DE GURUPÁ

ANEXO X

Minuta de Contrato

PROCESSO ADMINISTRATIVO Nº 150402/2024 CONCORRÊNCIA PÚBLICA Nº 5/2024

Pelo Presente Instrumento, A Prefeitura Municipal De Gurupá, Entidade De Direito Público Com Sede Administrativa Na Cidade De Gurupá/Pa, Sítio A Avenida São Benedito, S/N, Inscrita No Cnpj Sob O Nº. 04.876.397/0001-30, Neste Ato Representado Pelo Exmo. Prefeito Municipal, A Sr. João Da Cruz Teixeira De Souza, Portador Da Rg Nº: 382822-6 Ssp/Pa E Do Cpf/Mf Nº 758.685.982-53, Doravante Denominado Contratante", e a empresa _____, pessoa jurídica de direito privado, inscrita no CNPJ/MF sob o número _____, com sede na _____, na cidade de _____, Estado _____, neste ato representada pelo(a) sócio(a) proprietário(a) senhor(a), _____, brasileiro(a), _____ residente e domiciliado(a) na _____, na cidade de _____, Estado _____, portador do RG. nº _____ SSP _____ e CPF/MF Nº _____, doravante denominada "**CONTRATADA**", firmam o presente contrato administrativo, decorrente da **Concorrência Pública nº 5/2024**, regendo-se o presente instrumento pela Lei Federal nº 14.133/21 e suas alterações posteriores, mediante as condições e cláusulas seguintes:

CLÁUSULA PRIMEIRA - DO OBJETO E SUAS ESPECIFICAÇÕES

1.1. Constitui o objeto do presente termo a Contratação de empresa especializada em execução de obras para construção do caps - centro de atenção psicossocial, rua Tiradentes, Centro, Cidade de Gurupá/Pará, conforme as especificações contidas nos projetos e demais documentos que integram este Edital de Licitação.

1.2. Este contrato será regido pelo Edital de Concorrência Pública nº 5/2024 e seus anexos, pela Lei Federal 14.133/21 e pelas cláusulas e condições nele lançadas.

1.3. As especificações das obras de engenharia objeto deste contrato constam do ANEXO I, que faz parte integrante do edital.

CLÁUSULA SEGUNDA - DO REGIME DE EXECUÇÃO

2.1 O regime de execução será por EMPREITADA POR PREÇO GLOBAL (POR LOTE), cujo objeto é a Contratação de empresa especializada em execução de obras para construção do caps - centro de atenção psicossocial, rua Tiradentes, Centro, Cidade de Gurupá/Pará.

CLÁUSULA TERCEIRA - DO VALOR DO CONTRATO

3.1. Este contrato, para efeitos de direito, tem o preço global de R\$ _____ (_____).

3.2. Os preços unitários constam da Planilha Orçamentária integrante da Proposta da Contratada, documentos que compõem os autos do Processo Licitatório, Concorrência nº 5/2024.

ESTADO DO PARÁ
PREFEITURA MUNICIPAL DE GURUPÁ
COMISSÃO CONTRATAÇÕES MUNICIPAL DE GURUPÁ

3.3. O valor definido nesta cláusula inclui todos os custos operacionais da atividade, os tributos eventualmente devidos e benefícios decorrentes de trabalhos executados em horas extraordinárias, trabalhos noturnos, dominicais e em feriados, inclusive o custo dos vigias noturnos, bem como as demais despesas diretas e indiretas, de modo a constituir a única contraprestação pela execução dos serviços, objeto deste Contrato.

4. CLÁUSULA QUARTA – DO REAJUSTAMENTO DE PREÇOS E DO REEQUILÍBRIO ECONÔMICO-FINANCEIRO

4.1. O presente pacto vigorará da data da ordem de serviço, podendo ser prorrogado por iguais e sucessivos períodos, mediante termo aditivo, até prazo limitado no convênio, ora 20 de Abril de 2025.

4.1.1. Caso houver prorrogação, poderá ser aplicado o índice do IPCA anual para reajuste ou por outro índice que vier a substituí-lo.

4.2. Na hipótese de sobrevirem fatos imprevisíveis ou previsíveis, porém de consequências incalculáveis, retardadores ou impeditivos da execução do ajustado, ou ainda, em caso de força maior, caso fortuito, ou fato do príncipe, configurando situação econômica extraordinária e extracontratual, a relação que as partes pactuaram inicialmente entre os encargos da Contratada e a retribuição do Contratante para a justa remuneração dos serviços, poderá ser revista, com a alteração do preço contratual para mais ou para menos, conforme o caso – através de termo aditivo – para que se mantenha o equilíbrio econômico - financeiro inicial do contrato, nas situações previstas na Lei Federal nº 14.133/21.

4.3. Quaisquer tributos ou encargos legais criados, alterados ou extintos, bem como a superveniência de disposições legais, quando ocorridas após a data de apresentação da proposta, de comprovada repercussão nos preços contratados, implicarão a revisão destes para mais ou menos, conforme o caso.

4.4. Acaso venha excepcionalmente a solicitar a revisão de preços, a Contratada deverá demonstrar efetivamente a quebra do equilíbrio econômico-financeiro do contrato, por meio de apresentação de planilha(s) detalhada(s) de custos e documentação idônea correlata (lista de preços de fabricantes, notas fiscais de aquisição de produtos e/ou matérias-primas, etc.), que comprovem efetivamente a afetação da equação financeira inicial.

4.5. O pedido deverá ser protocolado diretamente junto a Administração Pública Municipal.

CLÁUSULA QUINTA – DA DOTAÇÃO ORÇAMENTÁRIA

5.1. As despesas decorrentes do presente processo licitatório onerarão dotação orçamentária própria e específica do orçamento do exercício de 2024, a saber:

Órgão: 06 – Fundo Municipal De Saúde De Gurupá.

Unidade Orçamentária: 06.01 - Fundo Municipal De Saúde De Gurupá.

Ação: 10.122.0004.2.126.0000 – Manutenção Da Secretaria Municipal De Saúde.

Elemento De Despesa: 4.4.90.51.00 – Obras E Instalações.

Fonte de Recurso 1 – TESOURO

ESTADO DO PARÁ
PREFEITURA MUNICIPAL DE GURUPÁ
COMISSÃO CONTRATAÇÕES MUNICIPAL DE GURUPÁ

5.2. As despesas possuem compatibilidade com as demais Lei Orçamentárias (LDO/PPA) e serão previamente empenhadas, nos termos do art. 58 e seguintes, da Lei Federal nº 4.320/64.

CLÁUSULA SEXTA – DA GARANTIA DE ADIMPLEMENTO DO CONTRATO

6.1. O contratado apresentará, no prazo máximo de 10 (dez) dias úteis, prorrogáveis por igual período, a critério do contratante, contado da assinatura do contrato, comprovante de prestação de garantia, podendo optar por caução em dinheiro ou títulos da dívida pública ou, ainda, pela fiança bancária, em valor correspondente a 5% (cinco por cento) do valor inicial/total/anual do contrato, artigo 98 da Lei Federal N. 14.133/2021

6.2. Na hipótese de suspensão do contrato por ordem ou inadimplemento da Administração, o contratado ficará desobrigado de renovar a garantia ou de endossar a apólice de seguro até a ordem de reinício da execução ou o adimplemento pela Administração.

6.3. A garantia assegurará, qualquer que seja a modalidade escolhida, o pagamento de:

I) prejuízos advindos do não cumprimento do objeto do contrato e do não adimplemento das demais obrigações nele previstas;

II) multas moratórias e punitivas aplicadas pela Administração à contratada; e

III) obrigações trabalhistas e previdenciárias de qualquer natureza e para com o FGTS, não adimplidas pelo contratado, quando couber.

6.4. No caso de alteração do valor do contrato, ou prorrogação de sua vigência, a garantia deverá ser ajustada ou renovada, seguindo os mesmos parâmetros utilizados quando da contratação.

6.5. Se o valor da garantia for utilizado total ou parcialmente em pagamento de qualquer obrigação, o Contratado obriga-se a fazer a respectiva reposição no prazo máximo de 05 (cinco) dias úteis, contados da data em que for notificada.

6.6. O Contratante executará a garantia na forma prevista na legislação que rege a matéria.

6.7. O emitente da garantia ofertada pelo contratado deverá ser notificado pelo contratante quanto ao início de processo administrativo para apuração de descumprimento de cláusulas contratuais (art. 137, § 4º, da Lei Nº 14.133, de 2021).

6.8. Extinguir-se-á a garantia com a restituição da apólice, carta fiança ou autorização para a liberação de importâncias depositadas em dinheiro a título de garantia, acompanhada de declaração do contratante, mediante termo circunstanciado, de que o contratado cumpriu todas as cláusulas do contrato;

6.9. A garantia somente será liberada ou restituída após a fiel execução do contrato ou após a sua extinção por culpa exclusiva da Administração e, quando em dinheiro, será atualizada monetariamente.

6.10. O garantidor não é parte para figurar em processo administrativo instaurado pelo contratante com o objetivo de apurar prejuízos e/ou aplicar sanções à contratada.

6.11. O contratado autoriza o contratante a reter, a qualquer tempo, a garantia, na forma prevista neste Contrato.

ESTADO DO PARÁ
PREFEITURA MUNICIPAL DE GURUPÁ
COMISSÃO CONTRATAÇÕES MUNICIPAL DE GURUPÁ

6.12. A garantia de execução é independente de eventual garantia dos serviços previstos especificamente no Termo de Referência.

CLÁUSULA SÉTIMA - DOS PRAZOS

7.1. A Prefeitura convocará formalmente a vencedora desta Concorrência para assinar o contrato no prazo de 5 (cinco) dias contados da sua efetiva intimação, sob pena de decair o direito à contratação, sem prejuízo das sanções previstas no art. 90 e seguintes da Lei Federal nº 14.133/21.

7.1.1. O prazo de convocação poderá ser prorrogado uma vez, por igual período, quando solicitado pela interessada durante o seu transcurso e desde que ocorra motivo justificado aceito pela administração municipal.

7.1.2. É facultado à administração, quando a empresa convocada não assinar o termo de contrato no prazo e condições estabelecidos, convocar as licitantes remanescentes, na ordem de classificação, para fazê-lo em igual prazo e nas mesmas condições propostas para a primeira classificada, inclusive quanto aos preços atualizados de conformidade com o ato convocatório, ou então revogar a licitação independentemente da cominação prevista no art. 90 e seguintes da Lei Federal nº 14.133/21.

7.1.3. Decorridos 60 (sessenta) dias da data da entrega das propostas, sem convocação para a contratação, ficam as licitantes liberadas dos compromissos assumidos.

7.2. A contratada deverá dar início à execução da obra no prazo máximo de 10 (dez) dias, contados da data de recebimento da Ordem de Início dos Serviços, expedida pelo Departamento Demandante.

7.3. O Contrato terá a duração de O presente pacto vigorará pelo período de 12 (doze) meses a contar da data da ordem de serviço, podendo ser prorrogado por iguais e sucessivos períodos, mediante termo aditivo, até prazo limitado no convênio, ora **de Abril de 2025**, visando conter prazo para procedimentos de entrega e eventuais correções a serem executadas pela empresa após emissão de Termo Provisório de Entrega.

7.4. O prazo total de execução das obras será de 120 (cento e vinte dias), a contar da data do recebimento da "Ordem de Início do Serviço" expedida pelo Departamento de Contrato, através podendo tal prazo ser prorrogado a critério exclusivo do Contratante, até que seja concluída a obra, em caso de atraso devidamente justificado, sem que caiba pagamento adicional à Contratada.

CLÁUSULA OITAVA – DA ALTERAÇÃO DOS PRAZOS

8.1. Os prazos de início e término dos serviços poderão ser prorrogados, por aditivo contratual, se comprovadamente ocorrerem as circunstâncias a seguir descritas:

- a)** Alteração de projeto ou de especificações, pelo Contratante;
- b)** Superveniência de fato excepcional ou imprevisível, estranho à vontade das partes, que altere fundamentalmente as condições de execução do Contrato;

ESTADO DO PARÁ
PREFEITURA MUNICIPAL DE GURUPÁ
COMISSÃO CONTRATAÇÕES MUNICIPAL DE GURUPÁ

- c) Interrupção da execução do Contrato ou diminuição do ritmo de trabalho por ordem e no interesse do Contratante;
- d) Aumento das quantidades inicialmente previstas no contrato, nos limites permitidos no art. 125, Lei Federal nº 14.133/21 e suas alterações;
- e) Impedimento de execução do Contrato por fato ou ato de terceiro, reconhecido pelo Contratante em documento contemporâneo à sua ocorrência;
- f) Omissão ou atraso de providências a cargo do Contratante, inclusive quanto aos pagamentos previstos, de que resulte diretamente impedimento ou retardamento na execução do contrato, sem prejuízo das sanções legais aplicadas aos responsáveis.

CLÁUSULA NONA- DO REGIME DE EXECUÇÃO

9.1. Os serviços contratados serão executados no prazo de 120 (cento e vinte) dias, sob o regime de empreitada por preço global, as medições deverão ser executadas mensalmente, devendo a CONTRATADA apresentar as propostas de medição à fiscalização até o dia 10 de cada mês, para aferição. Os pagamentos serão efetuados em até 30 (trinta) dias após o ateste de cada medição, de acordo com os preços unitários ganhadores do certame.

CLÁUSULA DÉCIMA - DAS OBRIGAÇÕES DA CONTRATADA

10.1. A Contratada obriga-se a:

10.1.1. Apresentar os seguintes comprovantes, cujas eventuais taxas deverão ser pagas por ela, após a assinatura do presente Contrato:

- a) Carta de indicação do engenheiro responsável técnico pela obra, acompanhada da devida Anotação de Responsabilidade Técnica – ART.
- b) Admitir-se-á a substituição do responsável técnico, durante a execução contratual, por outro de experiência equivalente ou superior, mediante prévia aprovação do Departamento de Engenharia.
- c) Averbação de seu registro no CREA/SP, na hipótese de o engenheiro ser de outra região, de acordo com a Lei Nº 5.194/66.
- d) Prova de Anotação de Responsabilidade Técnica - ART, referente ao registro do Contrato no CREA-SP, conforme determina a Resolução do CONFEA nº 425/98.

10.2. Promover a organização técnica e administrativa dos serviços, objeto do Contrato, de modo a conduzi-los eficaz e eficientemente, de acordo com os documentos e especificações que integram o Contrato, no prazo determinado.

10.3. Conduzir os trabalhos com estrita observância às normas da legislação pertinente, cumprindo as determinações dos Poderes Públicos, mantendo o local dos serviços sempre limpo e nas melhores condições de segurança, higiene e disciplina.

10.4. Submeter previamente, por escrito, ao Contratante, para análise e aprovação, quaisquer mudanças nos métodos executivos que fujam às especificações do Memorial Descritivo.

ESTADO DO PARÁ
PREFEITURA MUNICIPAL DE GURUPÁ
COMISSÃO CONTRATAÇÕES MUNICIPAL DE GURUPÁ

10.5. Manter no local dos serviços o Livro de Ocorrências para uso exclusivo do Contratante, bem como um jogo completo de todos os documentos técnicos.

10.6. Cumprir todas as solicitações e exigências feitas pelo Contratante;

10.7. Elaborar o Diário de Obra, incluindo diariamente, pelo Engenheiro preposto responsável, as informações sobre o andamento da obra, tais como, número de funcionários, de equipamentos, condições de trabalho, condições meteorológicas, serviços executados, registro de ocorrências e outros fatos relacionados, bem como os comunicados à Fiscalização e situação da obra em relação ao cronograma previsto.

10.8. Refazer, às suas expensas, os trabalhos executados em desacordo com o estabelecido neste instrumento e os que apresentarem defeitos de material ou vício de construção, pelo prazo de 05 (cinco) anos, contado da data de emissão do Termo de Recebimento Definitivo, ou a qualquer tempo se constatado pela fiscalização da Secretaria Demandante.

10.8.1 Na hipótese de descumprimento da obrigação no prazo assinalado, fica facultado ao Contratante requerer que ela seja executada às custas da contratada, descontando-se o valor correspondente dos pagamentos devidos à Contratada.

10.8.2. Na hipótese de não ser devido qualquer pagamento à Contratada, o valor da obrigação constituirá uma dívida vencida e o valor dado em garantia poderá ser retido pelo Contratante.

10.9. Adequar-se a todas as exigências ambientais impostas pelos órgãos governamentais responsáveis pelo controle do meio ambiente.

10.10. Assumir inteira responsabilidade, civil, administrativa e penal por quaisquer danos e prejuízos materiais ou pessoais causados pela Contratada, seus empregados ou prepostos ao Contratante ou ainda a terceiros, ainda que ocorridos em via pública junto à obra.

10.11. Comunicar, através de correio eletrônico, o Departamento Demandante, no prazo de 01 (um) dia, qualquer ocorrência anormal ou acidente que se verifique no local dos serviços.

10.12 Prestar todo esclarecimento ou informação solicitada pelo Contratante, ou por seus prepostos, garantindo-lhes o acesso, a qualquer tempo, ao local dos serviços, bem como aos documentos relativos aos serviços executados ou em execução.

10.13 Paralisar, por determinação do Contratante, qualquer trabalho que não esteja sendo executado de acordo com a boa técnica ou que ponha em risco a segurança de pessoas ou bens de terceiros.

10.14 Responsabilizar-se pelos encargos previdenciários, fiscais e comerciais resultantes da execução do contrato.

10.15 Responder pelo pagamento dos salários devidos aos empregados e encargos trabalhistas, bem como pelos registros, seguros contra riscos de acidentes de trabalho e outras obrigações inerentes à execução dos serviços ora contratados.

10.16 Arcar com todos os tributos incidentes sobre este Contrato, bem como sobre a sua atividade de construtora, devendo efetuar os respectivos pagamentos na forma e nos prazos determinados por lei.

ESTADO DO PARÁ
PREFEITURA MUNICIPAL DE GURUPÁ
COMISSÃO CONTRATAÇÕES MUNICIPAL DE GURUPÁ

10.17 Promover a guarda, manutenção e vigilância de materiais, ferramentas, e tudo o que for necessário à execução dos serviços, durante a vigência da obra.

10.18 Arcar com os custos de combustível e manutenção dos veículos e equipamentos que porventura necessite utilizar.

10.19 Executar os trabalhos de forma a não prejudicar o trânsito local, e de acordo com as especificações técnicas anexas ao edital, especificações municipais, boas normas de higiene, segurança e normas da ABNT.

10.20 Não empregar mão-de-obra não qualificada para complementar as equipes de trabalho, bem como adotar métodos executivos que indiquem a utilização dessa mão-de-obra.

10.21 Respeitar e exigir que o seu pessoal respeite a legislação sobre segurança, higiene e medicina do trabalho e sua regulamentação devendo fornecer aos seus empregados, quando necessário, os EPI's básicos de segurança. A não observância deste item implicará na imposição da penalidade prevista neste contrato, no subitem 18.2.

10.22 Arcar com os custos de alojamento e alimentação de seus funcionários.

10.23 Promover, às suas expensas, o transporte de seus funcionários em veículos apropriados.

10.24 Executar os serviços de acordo com as normas técnicas da ABNT, cadernos de encargos da SINAPI, SUDECAP, SETOP E DER com fornecimento de material, EPI's, equipamentos e mão de obra em conformidade com as obrigações dispostas no contrato e memorial descritivo de execução.

10.25 Manter o local dos serviços sempre em ordem e segurança, inclusive no tocante a operários bem como a pessoas autorizadas para sua fiscalização.

10.26 Confeccionar, instalar e preservar, as suas expensas, desde o início dos serviços, placa de identificação.

10.27 Cumprir rigorosamente o cronograma físico da obra, sob pena de incorrer nas penalidades previstas neste instrumento contratual.

10.28 Tomar as providências relativas à execução da obra nas concessionárias de energia elétrica, água e saneamento para ligações provisórias e definitivas.

10.29 Apresentar ao Departamento Demandante, quando solicitado, junto com a medição, cópia do comprovante de pagamento da Guia da Previdência Social (GPS), da Guia de Pagamento do FGTS e Informações à Previdência Social e da Relação de Trabalhadores.

10.30 Cumprir todas as Normas Regulamentadoras (NRs) de segurança, medicina e higiene do trabalho e, em especial, as NR-1 – DISPOSIÇÕES GERAIS, NR-6 – EQUIPAMENTOS DE PROTEÇÃO INDIVIDUAL, NR-12 – MÁQUINAS E EQUIPAMENTOS.

10.31 Destinar o entulho da construção para o local que for determinado pelo Departamento Demandante.

10.32 Deverá ser entregue ao final da obra "as built" de todas as instalações executadas.

ESTADO DO PARÁ
PREFEITURA MUNICIPAL DE GURUPÁ
COMISSÃO CONTRATAÇÕES MUNICIPAL DE GURUPÁ

10.33 Os equipamentos a serem utilizados deverão ser de propriedade e/ou de responsabilidade da CONTRATADA.

10.34 Os serviços deverão ser supervisionados por engenheiro habilitado.

10.35 Qualquer alteração ou melhoria para a boa execução deverá ser apresentada ao Setor de Engenharia para a devida aprovação e anuência.

10.36 Atender e cumprir todas as demais obrigações e deveres estabelecidos no edital que originou este contrato e na Lei Federal nº 14.133/21, que rege esta contratação.

10.37 Cumprir o descrito nos artigos do Código Tributário Municipal, sobre o ISSQN.

10.38 Executar os serviços de acordo com as Normas Técnicas de Execução, com fornecimento de material e de mão de obra em conformidade com as obrigações dispostas no contrato e memorial descritivo de execução.

10.39 A empresa contratada deverá entregar ao Departamento Demandante, ou a quem está delegar, após a conclusão das obras, o manual da mesma, constando todas as informações referentes a especificações de produtos e matérias, memorial técnico de execução.

10.40 Manter, durante toda a vigência deste contrato, em compatibilidade com as obrigações assumidas, todas as condições de habilitação e qualificação exigidas na licitação, devendo comunicar, imediatamente, qualquer alteração que possa comprometer a manutenção desta contratação, bem como substituir os documentos com prazo de validade expirado, mantendo assim, durante toda a execução do contrato, em compatibilidade com as obrigações assumidas, todas as condições de habilitação e qualificação exigidas.

CLÁUSULA DÉCIMA PRIMEIRA - DAS OBRIGAÇÕES DO CONTRATANTE

O Contratante obriga-se a:

11.1. Fornecer à Contratada a "Ordem de Início dos Serviços" que será expedida pelo Setor de Engenharia.

11.2. Prestar à Contratada todos os esclarecimentos necessários à execução dos serviços.

11.3. Tomar ciência e visitar todas as anotações lançadas no Diário de Obra elaborado pela Contratada, tomando todas as providências decorrentes.

11.4. Aprovar por etapas os serviços executados pela Contratada.

11.5. Aprovar previamente a escolha de materiais a serem aplicados na obra, conforme a classificação de qualidade estabelecidas nas especificações dos projetos.

11.6. Promover o apontamento e atestar as medições dos serviços executados, nos termos da Cláusula Décima Segunda do presente instrumento.

11.7. Efetuar os pagamentos devidos, nos termos da Cláusula Décima Terceira do presente instrumento.

ESTADO DO PARÁ
PREFEITURA MUNICIPAL DE GURUPÁ
COMISSÃO CONTRATAÇÕES MUNICIPAL DE GURUPÁ

11.8. A CONTRATANTE fornecerá os projetos executivos com todos os elementos técnicos necessários para a execução da obra.

11.9. Facilitará por todos os meios o exercício das funções da contratada, fornecendo informações técnicas bem como esclarecimento por parte da equipe de engenharia, observações que se fizerem necessário.

11.10. Fiscalizará o andamento da construção da obra através dos profissionais da equipe de engenharia, avaliando quaisquer problemas ou irregularidades encontradas.

11.11. O município de Gurupá/Pa, através do Setor Demandante, reserva-se o direito de não receber o objeto em desacordo com o previsto no edital e seus anexos, podendo aplicar o disposto neste instrumento e no art. 156, da Lei nº 14.133/21.

CLÁUSULA DÉCIMA SEGUNDA - DA MEDIÇÃO DOS SERVIÇOS

12.1. A medição dos serviços contratados será efetuada mensalmente e entregue à Secretaria Demandante, juntamente com os documentos mencionados no subitem 9.30, nas seguintes condições:

12.1.1. Para efeitos de medição serão considerados os serviços efetivamente executados e atestados pela fiscalização, em conformidade com o Cronograma Físico estabelecido pelo Contratante, sendo para tanto consideradas a qualidade dos materiais e a mão de obra utilizada de forma a atender as especificações técnicas do Memorial Descritivo.

12.1.2. As medições deverão ser executadas mensalmente, devendo a CONTRATADA apresentar as propostas de medição à FISCALIZAÇÃO no último dia útil do mês, para aferição, com a entrega da nota fiscal respectiva até o quinto dia útil do mês subsequente.

12.1.3. A medição não aprovada será devolvida à Contratada para as necessárias correções, com as informações que motivaram sua rejeição, contando-se o prazo estabelecido no subitem 12.1.2 desta cláusula, a partir da data de sua reapresentação.

12.1.4. A evolução da medição não aprovada, em hipótese alguma servirá de pretexto para que a Contratada suspenda a execução dos serviços.

12.1.5. Na hipótese de não pronunciamento do Setor Demandante, quanto à medição, no prazo definido anteriormente, considerar-se-á aprovada a medição, sem prejuízo da avaliação e recebimento final do objeto, nos termos da cláusula décima quinta.

12.1.6. Aprovada a medição, a Contratada deverá emitir nota fiscal/fatura referente aos serviços medidos.

CLÁUSULA DÉCIMA TERCEIRA - DA FORMA E CONDIÇÕES DE PAGAMENTO

13.1. Após a aprovação da medição, a Contratada apresentará ao Setor Demandante a nota fiscal/fatura correspondente com os valores mensais devidos, a qual terá o prazo de 05 (cinco) dias úteis para aprová-la ou rejeitá-la.

13.2. O pagamento será efetuado, sem atualização financeira, pelo Município, de acordo com as condicionantes apresentadas no ANEXO I – TERMO DE REFERÊNCIA.

ESTADO DO PARÁ
PREFEITURA MUNICIPAL DE GURUPÁ
COMISSÃO CONTRATAÇÕES MUNICIPAL DE GURUPÁ

13.3. Deverão estar incluídas, nos preços registrados todas as despesas, sem quaisquer ônus para a Administração, tais como frete, materiais, mão de obra, carga e descarga, tributos, e quaisquer outros que incidam sobre a avença.

13.4. O município fará a retenção do Imposto de Renda conforme determinação da Instrução Normativa da Receita Federal nº 1234/2012 e suas alterações, que estabelece que os municípios devem reter o tributo sobre os valores das contratações de bens e prestação de serviços.

13.4.1. A retenção será conforme a Tabela de Retenção estabelecida no Anexo I da Instrução Normativa RFB nº 1.234, de 11 de janeiro de 2012, e alterações posteriores. Será aplicada a alíquota correspondente à natureza do bem fornecido ou do serviço prestado.

13.5. O Município reserva-se ao direito de reter o pagamento se, no ato da verificação da entrega os mesmos não estiverem em perfeitas condições ou de acordo com as especificações exigidas no ANEXO I – TERMO DE REFERÊNCIA, e as especificações apresentadas na Ordem de Fornecimento.

13.6. Na eventualidade de aplicação de multa, será assegurada a ampla defesa na forma da lei.

13.7. A Nota Fiscal – emitida obrigatoriamente com o número de inscrição do CNPJ apresentado para a Habilitação – só será liberada quando os itens fornecidos estiverem em total conformidade com as especificações constantes do ANEXO I – TERMO DE REFERÊNCIA.

13.8. Em caso de irregularidade na emissão dos documentos fiscais, o Município comunicará à CONTRATADA para que regularize a situação.

13.9. Na hipótese das notas fiscais/fatura e/ou documentos apresentarem incorreções, o prazo de pagamento será contado a partir de sua reapresentação, devidamente regularizada.

13.10. Deverão ser pagos somente os serviços efetivamente prestados e aceitos pela fiscalização do Município;

CLÁUSULA DÉCIMA QUARTA - DA FISCALIZAÇÃO DA OBRA

14.1. O Contratante, por meio do Setor Demandante, efetuará a fiscalização da obra a qualquer instante, solicitando à Contratada, sempre que julgar conveniente, informações do seu andamento, devendo esta prestar os esclarecimentos desejados e comunicar ao Contratante quaisquer fatos ou anormalidades que porventura possam prejudicar o bom andamento ou o resultado final dos serviços.

14.2. No desempenho de suas atividades, é assegurado ao órgão fiscalizador o direito de verificar e exigir a perfeita execução do presente ajuste em todos os termos e condições.

14.3. As solicitações, reclamações, exigências, observações e ocorrências relacionadas com a execução da obra serão registradas pelo órgão fiscalizador.

14.4. A ação ou omissão, total ou parcial, do órgão fiscalizador não eximirá a Contratada da total responsabilidade de executar a obra, com toda cautela e boa técnica.

ESTADO DO PARÁ
PREFEITURA MUNICIPAL DE GURUPÁ
COMISSÃO CONTRATAÇÕES MUNICIPAL DE GURUPÁ

CLÁUSULA DÉCIMA QUINTA - DAS CONDIÇÕES DE RECEBIMENTO DO OBJETO CONTRATUAL

15.1. No recebimento e aceitação do objeto deste Contrato será observado, no que couber, as disposições contidas nos artigos de 140 e seguintes da Lei Federal nº 14.133/21 e suas alterações.

15.2. Para emissão do Recebimento Provisório deverá ser feita vistoria na qual deverá estar presente a equipe de fiscalização/Engenheiro.

15.3. Na hipótese da não-aceitação dos serviços o Contratante registrará o fato, sem prejuízo da aplicação da penalidade cabível, indicando as razões da não aceitação.

15.4. O termo de recebimento definitivo será lavrado e assinado pelo Engenheiro da Prefeitura Municipal, no prazo máximo de 90 (noventa) dias corridos, contados da data de emissão do termo de recebimento provisório, desde que corrigidos eventuais defeitos surgidos neste período.

15.6. A empresa contratada deverá entregar ao Setor Demandante, ou a quem está delegar, após a conclusão das obras, o manual da mesma, constando todas as informações referentes às especificações de produtos e matérias, memorial técnico de execução.

CLÁUSULA DÉCIMA SEXTA - DA RESPONSABILIDADE DA CONTRATADA

16.1. A Contratada responderá durante 05 (cinco) anos, contados da data da emissão do Termo de Recebimento Definitivo, pela solidez e segurança da obra, assim em razão dos materiais como do solo, nos termos do disposto no artigo 618 do Código Civil.

CLÁUSULA DÉCIMA SÉTIMA - DO PESSOAL

17.1. O pessoal que a Contratada empregar para a execução dos serviços, ora avençados não terá relação de emprego com o Contratante e deste não poderá demandar quaisquer pagamentos.

17.2. Na hipótese de o Contratante ser acionado judicialmente em razão do descumprimento da legislação trabalhista ou de natureza civil, com o julgamento de procedência da ação, o valor da condenação será deduzido na medição subsequente à data da condenação, ficando depositado em conta separada, até a solução final do litígio.

17.3. A Contratada ressarcirá o Contratante de toda e qualquer despesa que, em decorrência de ações judiciais venha a desembolsar.

CLÁUSULA DÉCIMA OITAVA - DAS PENALIDADES

18.1. Se a CONTRATADA deixar de entregar documentação exigida para o certame, apresentar documentação falsa, ensejar o retardamento da execução do objeto, não mantiver a proposta, falhar ou fraudar na execução do contrato, comportar-se de modo inidôneo ou cometer fraude fiscal, ficará impedida de licitar e contratar com a Administração Pública, na forma prevista no Art. 156 da Lei Federal nº 14.133/21, além do encaminhamento do caso ao

ESTADO DO PARÁ
PREFEITURA MUNICIPAL DE GURUPÁ
COMISSÃO CONTRATAÇÕES MUNICIPAL DE GURUPÁ

Ministério Público para a aplicação das sanções criminais previstas no Código Penal, salvo superveniência comprovada de motivo de força maior, desde que aceito pelo CONTRATANTE.

18.2. A recusa do adjudicatário em assinar o contrato, dentro do prazo estabelecido pela CONTRATANTE, bem como descumprimento total ou parcialmente os contratos administrativos e as atas de registro de preço celebradas com o Município, serão aplicadas as sanções previstas no art. 90, §5º da Lei Federal nº 14.133/21, com observância do devido processo administrativo, respeitando-se o contraditório e a ampla defesa.

I- advertência escrita - comunicação formal de desacordo quanto à conduta do fornecedor sobre o descumprimento de contratos e outras obrigações assumidas, e a determinação da adoção das necessárias medidas de correção;

II- multa - deverá observar os seguintes limites máximos:

a) 0,33% (trinta e três centésimos por cento) por dia, até o trigésimo dia de atraso, sobre o valor do fornecimento ou serviço não realizado, ou sobre a etapa do cronograma físico de obra não cumprida;

b) 10% (dez por cento) sobre o valor do contrato, independente da aplicação de outras sanções previstas em lei, nas hipóteses de o adjudicatário se recusar a assinar o contrato ou a Ata de Registro de Preços, ou não aceitar ou retirar a ordem de fornecimento, caso de recusa em efetuar a garantia contratual ou apresentar documentos irregulares ou falsos;

c) 20% (vinte por cento) sobre o valor do fornecimento, serviço ou obra não realizada, no caso de atraso superior a 30 (trinta) dias, ou entrega de objeto com vícios ou defeitos ocultos que o torne impróprio ao uso a que é destinado, ou diminuam-lhe o valor ou, ainda, fora das especificações contratadas;

III- suspensão temporária de participação em licitação e impedimento de contratar com o Município de Gurupá/Pa.

IV- declaração de inidoneidade para licitar ou contratar com a Administração Pública, enquanto perdurarem os motivos determinantes da punição ou até que seja promovida a reabilitação do fornecedor perante a própria autoridade que aplicou a penalidade, que será concedida sempre que o contratado ressarcir com o Município Contratante pelos prejuízos resultantes de ação ou omissão do mesmo.

V- Impedimento de licitar e contratar, nos termos do art. 156, §4º, da Lei 14.133/21;

VI- Declaração de inidoneidade para licitar ou contratar, nos termos do art. 156, §5º, da Lei 14.133/21;

18.3. As penalidades acima relacionadas não são exaustivas, mas sim exemplificativas, podendo outras ocorrências ser analisadas e ter aplicação por analogia e de acordo com a Lei nº 14.133/21, em especial aos artigos 155 a 163.

18.4. As sanções aqui previstas são independentes entre si, podendo ser aplicadas isoladas ou cumulativamente, sem Prejuízo de outras medidas cabíveis.

ESTADO DO PARÁ
PREFEITURA MUNICIPAL DE GURUPÁ
COMISSÃO CONTRATAÇÕES MUNICIPAL DE GURUPÁ

18.5. O valor da multa aplicada nos termos do inciso II da cláusula 18.2, será descontado do valor da garantia prestada, retido dos pagamentos devidos pela Administração Pública Municipal, caso os valores não forem suficientes, a diferença deverá ser paga por meio de guia própria ou cobrado judicialmente.

18.6. As penalidades de advertência e multa serão aplicadas de ofício ou por provocação dos órgãos de controle, pela autoridade expressamente nomeada.

18.7. As sanções previstas nos incisos I, III e IV da cláusula 18.2 poderão ser aplicadas cumulativamente à prevista no inciso II, assegurado o direito de defesa prévia do interessado no prazo de 05 (cinco) dias úteis.

CLÁUSULA DÉCIMA NONA - DAS CONDIÇÕES DE HABILITAÇÃO

19.1. A Contratada deverá manter, durante a execução do Contrato, todas as condições de habilitação e qualificação necessárias e exigidas na licitação, em compatibilidade com as obrigações assumidas.

CLÁUSULA VIGÉSIMA - DA RESCISÃO

20.1. O contrato celebrado poderá ser rescindido a qualquer momento, nos termos dos Art. 137 a 139 da Lei 14.133/21 e suas sucessivas alterações posteriores, sem direito a qualquer indenização.

20.2. Formalizada a rescisão, que vigorará a partir da data de sua comunicação à contratada, esta entregará a documentação correspondente aos serviços executados que, se aceitos pela Fiscalização, serão pagos pelo CONTRATANTE, deduzidos os débitos existentes.

CLÁUSULA VIGÉSIMA PRIMEIRA - DA LICITAÇÃO

21.1. Para a execução dos serviços, objeto deste Contrato, realizou-se licitação na modalidade de Concorrência nº 5/2024, em nome do Município de Gurupá/Pa.

CLÁUSULA VIGÉSIMA SEGUNDA - DA VINCULAÇÃO

22.1. O presente Contrato vincula-se ao instrumento convocatório da licitação e à proposta da contratada, que integra este contrato.

CLÁUSULA VIGÉSIMA TERCEIRA - DA LEGISLAÇÃO APLICÁVEL

23.1. Aplica-se a este Contrato e nos casos omissos, o disposto na Lei Federal nº 14.133/21 e suas alterações, Decreto Municipal nº 482 de 16 de maio de 2023.

23.2. O extrato do presente Contrato será publicado no Quadro de Avisos (Diário Oficial do Município), nos termos do parágrafo único, do art. 54 e 176 da Lei Federal nº 14.133/21.

CLÁUSULA VIGÉSIMA QUARTA - DAS DISPOSIÇÕES FINAIS

24.1. Não será permitido o início das obras sem que a CONTRATANTE emita, previamente, a respectiva Ordem de Serviço.

ESTADO DO PARÁ
PREFEITURA MUNICIPAL DE GURUPÁ
COMISSÃO CONTRATAÇÕES MUNICIPAL DE GURUPÁ

24.2. A CONTRATADA obriga-se a execução integral do objeto deste contrato, pelo preço e nas condições oferecidas, não lhe cabendo o direito a qualquer ressarcimento por despesas decorrentes de custos ou serviços não previstos em sua proposta, quer seja por erro ou omissão, independentemente do motivo que originou o erro ou a omissão.

24.3. Os profissionais indicados pela CONTRATADA deverão participar da execução do objeto contratado, admitindo-se a substituição por outros de experiência equivalente ou superior, desde que aprovada pela CONTRATANTE;

24.4. Correrão por conta da CONTRATADAS quaisquer tributos, taxas ou preços públicos porventura devidos, em decorrência da execução do contrato.

24.5. A CONTRATADA é obrigada a reparar, corrigir, remover, reconstruir ou substituir, às suas expensas, no total ou em parte, o objeto do contrato em que se verificarem vícios, defeitos ou incorreções resultantes da execução ou de materiais empregados.

24.6. A CONTRATADA é responsável pelos danos causados diretamente à Administração, decorrentes de sua culpa ou dolo na execução do contrato, seja por atos seus, de seus empregados ou prepostos, não excluindo ou reduzindo essa responsabilidade a fiscalização ou o acompanhamento pela CONTRATANTE.

24.7. Toda e qualquer etapa que tenha que ser refeita pela CONTRATADA, por ERRO ou INCOMPETÊNCIA, não acarretará ônus financeiro para a CONTRATANTE e nem aditamento de prazo.

24.8. Para os casos omissos, bem como as dúvidas surgidas na execução do contrato, prevalecerão as condições e exigências do Edital, que fica fazendo parte integrante deste instrumento.

CLÁUSULA VIGÉSIMA QUINTA – DO FORO

25.1. As partes elegem o foro da Comarca de Gurupá/Pa, para dirimir quaisquer dúvidas oriundas do presente contrato, com renúncia expressa de qualquer outro, por mais privilegiado que seja.

Lido e achado conforme, assinam este instrumento em 03 (três) vias, de igual teor e forma, as partes e testemunhas.

Gurupá/Pa, _____ de _____ de 2024.

JOAO DA CRUZ TEIXEIRA DE SOUZA
Prefeito Municipal

(Razão Social)
Contratada

Testemunha

ESTADO DO PARÁ
PREFEITURA MUNICIPAL DE GURUPÁ
COMISSÃO CONTRATAÇÕES MUNICIPAL DE GURUPÁ

Nome: _____

RG: _____

Testemunha

Nome: _____

RG: _____



**ESTADO DO PARÁ
PREFEITURA MUNICIPAL DE GURUPÁ
COMISSÃO CONTRATAÇÕES MUNICIPAL DE GURUPÁ**

**ANEXO LC-01 - TERMO DE CIÊNCIA E DE NOTIFICAÇÃO (CONTRATOS)
(REDAÇÃO DADA PELA RESOLUÇÃO Nº 11/2021)**

CONTRATANTE: MUNICÍPIO DE GURUPÁ/PA

CONTRATADO: _____

CONTRATO Nº (DE ORIGEM): ____/2024

OBJETO: Concorrência Pública para construção do caps - centro de atenção psicossocial, rua Tiradentes, Centro, Cidade de Gurupá/Pará, conforme condições, quantidades e exigências estabelecidas neste Edital e seus anexos.

Pelo presente TERMO, nós, abaixo identificados:

1. Estamos CIENTES de que:

- a) o ajuste acima referido, seus aditamentos, bem como o acompanhamento de sua execução contratual, estarão sujeitos a análise e julgamento pelo Tribunal de Contas do Estado do Pará, cujo trâmite processual ocorrerá pelo sistema eletrônico;
- b) poderemos ter acesso ao processo, tendo vista e extraindo cópias das manifestações de interesse, Despachos e Decisões, mediante regular cadastramento no Sistema de Processo Eletrônico, em consonância com o estabelecido na Resolução nº 01/2011 do TCEPA;
- c) além de disponíveis no processo eletrônico, todos os Despachos e Decisões que vierem a ser tomados, relativamente ao aludido processo, serão publicados no Diário Oficial do Estado, Caderno do Poder Legislativo, parte do Tribunal de Contas do Estado do Pará, em conformidade com o artigo 90 da Lei Complementar nº 709, de 14 de janeiro de 1993, iniciando-se, a partir de então, a contagem dos prazos processuais, conforme regras do Código de Processo Civil;
- d) as informações pessoais dos responsáveis pela contratante e e interessados estão cadastradas no módulo eletrônico do "Cadastro Corporativo TCEPA – CadTCEPA", nos termos previstos no Artigo 2º das Instruções nº01/2020, conforme "Declaração(ões) de Atualização Cadastral" anexa (s);
- e) é de exclusiva responsabilidade do contratado manter seus dados sempre atualizados.

2 Damo-nos por NOTIFICADOS para:

- a) O acompanhamento dos atos do processo até seu julgamento final e consequente publicação;
- b) Se for o caso e de nosso interesse, nos prazos e nas formas legais e regimentais, exercer o

ESTADO DO PARÁ
PREFEITURA MUNICIPAL DE GURUPÁ
COMISSÃO CONTRATAÇÕES MUNICIPAL DE GURUPÁ

direito de defesa, interpor recursos e o que mais couber.

_____/____/____ de ____ de 2024.

AUTORIDADE MÁXIMA DO ÓRGÃO/ENTIDADE:

Nome: _____
Cargo: _____
CPF: _____

**RESPONSÁVEIS PELA HOMOLOGAÇÃO DO CERTAME OU RATIFICAÇÃO DA
DISPENSA/INEXIGIBILIDADE DE LICITAÇÃO:**

Nome: _____
Cargo: _____
CPF: _____
Assinatura: _____

RESPONSÁVEIS QUE ASSINARAM O AJUSTE:

Pelo contratante:

Nome: _____
Cargo: _____
CPF: _____
Assinatura: _____

Pela contratada:

Nome: _____
Cargo: _____
CPF: _____
Assinatura: _____

ORDENADOR DE DESPESAS DA CONTRATANTE:

Nome: _____
Cargo: _____
CPF: _____
Assinatura: _____

GESTOR(ES) DO CONTRATO:

Nome: _____
Cargo: _____
CPF: _____
Assinatura: _____

(*) - O Termo de Ciência e Notificação e/ou Cadastro do(s) Responsável(is) deve identificar as pessoas físicas que tenham concorrido para a prática do ato jurídico, na condição de ordenador da despesa; de partes contratantes; de responsáveis por ações de acompanhamento, monitoramento e avaliação; de responsáveis por processos licitatórios; de responsáveis por prestações de contas; de responsáveis com atribuições previstas em atos legais ou administrativos e de interessados relacionados a processos de competência deste Tribunal. Na hipótese de prestações de contas, caso o signatário do parecer conclusivo seja distinto daqueles já arrolados como subscritores do Termo de Ciência e Notificação, será ele objeto de notificação específica. (inciso acrescido pela Resolução nº 11/2021)

ESTADO DO PARÁ
PREFEITURA MUNICIPAL DE GURUPÁ
COMISSÃO CONTRATAÇÕES MUNICIPAL DE GURUPÁ

TERMO DE DESIGNAÇÃO DE GESTOR E FISCAL DE CONTRATO

Fica designado(a) servidor(a):

GESTOR DE CONTRATO

Nome:			
Cargo:			
RG N.		CPF N.	
E-mail:			

para gerenciar, o Contrato N° ____/2024, PROCESSO N° 150402/2024, CONCORRÊNCIA N° 5/2024 e de conformidade com o Artigo 7º, §3º da Lei N. 14.133/2021.

FISCAL DE CONTRATO

Nome:			
Cargo:			
RG N.		CPF N.	
E-mail:			

para fiscalizar, o Contrato N° ____/2024, PROCESSO N° 150402/2024, CONCORRÊNCIA N° 5/2024 e de conformidade com o Artigo 117 da Lei N. 14.133/2021.

____/SP, ____ de ____ de 2024.

Cargo: _____
CPF N° _____
GESTOR DE CONTRATO
Portaria Municipal

Cargo: _____
CPF N° _____
FISCAL DE CONTRATO
Portaria Municipal

ESTADO DO PARÁ
PREFEITURA MUNICIPAL DE GURUPÁ
COMISSÃO CONTRATAÇÕES MUNICIPAL DE GURUPÁ

CONTRATOS OU ATOS JURÍDICOS ANÁLOGOS CADASTRO DO RESPONSÁVEL

CONTRATANTE: MUNICÍPIO DE GURUPÁ/PA

CONTRATADO: _____

CONTRATO Nº (DE ORIGEM): _____/2024

OBJETO: Execução de obra para construção do caps - centro de atenção psicossocial, rua Tiradentes, Centro, Cidade de Gurupá/Pará, conforme condições, quantidades e exigências estabelecidas neste Edital e seus anexos.

Nome:	
Cargo:	
RG N.:	
Endereço:	
Telefone:	
E-mail:	

(*) Não deve ser o endereço do Órgão e/ou Poder. Deve ser o endereço onde poderá ser encontrado(a), caso não esteja mais exercendo o mandato ou cargo.

Responsável pelo atendimento a requisições de documentos do TCESP

Nome:	
Cargo:	
Endereço Comercial Órgão/Setor	
Telefone:	
E-mail:	

_____/SP, ____ de _____ de 2024.

JOAO DA CRUZ TEIXEIRA DE SOUZA
Prefeito Municipal