



## **EDITAL Nº 002/2024 – CCL/PMM**

### **CONCORRÊNCIA Nº 202403110002- CONC/CCL/PMM**

**OBJETO: CONTRATAÇÃO DE EMPRESA ESPECIALIZADA EM OBRAS DE ENGENHARIA PARA A REFORMA E AMPLIAÇÃO DA ESCOLA MUNICIPAL DE ENSINO INFANTIL E FUNDAMENTAL LIMOEIRO, LOCALIZADA NA COMUNIDADE LIMOEIRO, ZONA RURAL DO MUNICÍPIO DE MOJU/PA**

**DATA DA SESSÃO PÚBLICA: 01/04/2024, às 10:00h (Horário de Brasília)**

**CRITÉRIO DE JULGAMENTO: MENOR PREÇO P/ VALOR GLOBAL**

**MODO DE DISPUTA: ABERTO E FECHADO**

**PREFERÊNCIA ME/EPP/EQUIPARADAS: NÃO**



**PREFEITURA MUNICIPAL DE MOJU**  
**CNPJ nº 05.105.135/0001-35**  
**DEPARTAMENTO DE CONTRATAÇÕES PÚBLICAS**

---

**PREFEITURA MUNICIPAL DE MOJU/PA**  
**EDITAL Nº 002/2024, DE CONCORRÊNCIA Nº 202403110002-CONC/CCL/PMM**  
**PROCESSO ADMINISTRATIVO Nº 2024030008 – SEMED/PMM**

**Este Edital prevê: Itens para Ampla Participação de Empresas**

Aplica-se neste certame o previsto na Lei Complementar 123/2006, de 14 de dezembro de 2006 e suas alterações, inclusive a Lei Complementar 147/2014, quanto às disposições gerais relativas ao tratamento diferenciado e favorecido a ser dispensado às microempresas e empresas de pequeno porte, **entretanto não será aplicado previsto nos Art. 47, 48 e 49 da Lei Complementar 123/2006, de 14 de dezembro de 2006 e suas alterações, inclusive a Lei Complementar 147/2014, pois haverá prejuízo ao conjunto do objeto, não sendo vantajoso para a administração pública, conforme art. 49, III, Lei Complementar 123/2006.**

**PREÂMBULO**

Torna-se público que a Prefeitura Municipal de Moju/PA, através da Comissão de Contratações em Licitações – CCL, com sede na Praça da Matriz, s/n – Centro – Moju – PA – CEP 68. 450 - 000, CNPJ: 05.105.135/0001-35, realizará licitação, na modalidade **CONCORRÊNCIA**, na forma **ELETRÔNICA**, modo de disputa **ABERTO E FECHADO**, sob o regime de execução **EMPREITADA POR PREÇO GLOBAL**, nos termos da Lei nº 14.133, de 2021, do Decreto Municipal nº 001/2024, demais legislações aplicáveis e, ainda, de acordo com as condições estabelecidas neste Edital.

Data da sessão: 01/04/2024

Horário: 10:00 horas

Local: [www.portaldecompraspublicas.com.br](http://www.portaldecompraspublicas.com.br)

**1. DO OBJETO**

- 1.1. O objeto da presente licitação é a **CONTRATAÇÃO DE EMPRESA ESPECIALIZADA EM OBRAS DE ENGENHARIA PARA A REFORMA E AMPLIAÇÃO DA ESCOLA MUNICIPAL DE ENSINO INFANTIL E FUNDAMENTAL LIMOEIRO, LOCALIZADA NA COMUNIDADE LIMOEIRO, ZONA RURAL DO MUNICÍPIO DE MOJU/PA**, conforme condições, quantidades e exigências estabelecidas neste Edital e seus anexos.
- 1.2. A licitação será realizada em grupo único, formados por itens, conforme tabela constante na Planilha Orçamentária, componente do **ANEXO I – PROJETO BÁSICO E DOCUMENTOS DE ENGENHARIA**, devendo o licitante oferecer proposta para todos os itens que o compõem.
- 1.3. O julgamento das propostas preverá a análise da composição de preços unitários dos serviços englobados pela planilha correspondente à oferta final do licitante declarado vencedor do objeto após a fase de lances.
- 1.4. O objeto está constituído por itens prevendo a execução dos serviços com o fornecimento de todo o material necessário à sua plena execução, considerando as disposições da Planilha Orçamentária base da Administração e demais disposições do Termo de Referência – Anexo I, complementado ainda por: Planilha Orçamentária de Referência, Cronograma de Execução, Composição de BDI e Encargos Sociais.



**PREFEITURA MUNICIPAL DE MOJU**  
**CNPJ nº 05.105.135/0001-35**  
**DEPARTAMENTO DE CONTRATAÇÕES PÚBLICAS**

---

## **2. DA PARTICIPAÇÃO NA LICITAÇÃO**

- 2.1. Poderão participar desta licitação os interessados cujo ramo de atuação seja compatível com o objeto da contratação e que estejam previamente credenciados no Sistema de Cadastramento Unificado de Fornecedores – SICAF, na Plataforma Portal de Compras Públicas: [www.portaldecompraspublicas.com.br](http://www.portaldecompraspublicas.com.br), bem como junto ao Sistema de Registro Cadastral da Prefeitura Municipal de Moju/PA, nos termos do art. 88 da Lei Federal nº 14.133/2021 e do Decreto Municipal nº 001/2024.
- 2.2. Do Sistema de Registro Cadastral Municipal – Cadastro de Inadimplentes.**
- 2.2.1. As empresas que ainda não estejam cadastradas deverão solicitar o cadastro junto ao Departamento de Contratações Públicas, mediante solicitação pelo endereço eletrônico: [licitacaomoju2023@outlook.com](mailto:licitacaomoju2023@outlook.com).
- 2.2.2. O Departamento prestará as informações relativas ao cumprimento do cadastro, enviando formulário e demais orientações relativas ao seu preenchimento e envio de documentos;
- 2.2.3. O formulário e os documentos relacionados deverão ser enviados até o terceiro dia anterior a abertura da Sessão, respeitando o horário de expediente – 08:00 às 14:00.
- 2.2.4. Após a conferência e análise da documentação e convalidação com as informações das anotações do cumprimento de obrigações junto ao Setor Competente, o Certificado será expedido em até 01 (um) dia útil anterior a abertura da Sessão.
- 2.2.5. Aos licitantes que não atenderem os prazos acima estipulados para emissão do Certificado e consulta do Cadastro de Inadimplentes, será aplicado o disposto do §6º do art. 88 da Lei Federal nº 14.133/2021.
- 2.3. Será concedido tratamento favorecido para as microempresas e empresas de pequeno porte, para as sociedades cooperativas mencionadas no artigo 34 da Lei no 11.488/2007, para o microempreendedor individual - MEI, nos limites previstos da Lei Complementar no 123/2006 e no artigo 4º da Lei no 14.133/2021.
- 2.4. O licitante responsabiliza-se exclusiva e formalmente pelas transações efetuadas em seu nome, assume como firmes e verdadeiras suas propostas e seus lances, inclusive os atos praticados diretamente ou por seu representante, excluindo a responsabilidade do provedor do sistema ou do órgão ou entidade promotora da licitação por eventuais danos decorrentes de uso indevido das credenciais de acesso, ainda que por terceiros.
- 2.5. É de responsabilidade do cadastrado conferir a exatidão dos seus dados cadastrais nos Sistemas relacionados no item anterior e mantê-los atualizados junto aos órgãos responsáveis pela informação, devendo proceder, imediatamente, à correção ou à alteração dos registros tão logo identifique incorreção ou aqueles se tornem desatualizados.
- 2.6. A não observância do disposto no item anterior poderá ensejar desclassificação no momento da habilitação.
- 2.7. Não poderão disputar esta licitação:**
- 2.7.1. aquele que não atenda às condições deste Edital e seu(s) anexo(s);
- 2.7.2. autor do anteprojeto, do projeto básico ou do projeto executivo, pessoa física ou jurídica, quando a licitação versar sobre serviços ou fornecimento de bens a ele relacionados;



**PREFEITURA MUNICIPAL DE MOJU**  
**CNPJ nº 05.105.135/0001-35**  
**DEPARTAMENTO DE CONTRATAÇÕES PÚBLICAS**

---

- 2.7.3. empresa, isoladamente ou em consórcio, responsável pela elaboração do projeto básico ou do projeto executivo, ou empresa da qual o autor do projeto seja dirigente, gerente, controlador, acionista ou detentor de mais de 5% (cinco por cento) do capital com direito a voto, responsável técnico ou subcontratado, quando a licitação versar sobre serviços ou fornecimento de bens a ela necessários;
- 2.7.4. pessoa física ou jurídica que se encontre, ao tempo da licitação, impossibilitada de participar da licitação em decorrência de sanção que lhe foi imposta;
- 2.7.5. aquele que mantenha vínculo de natureza técnica, comercial, econômica, financeira, trabalhista ou civil com dirigente do órgão ou entidade contratante ou com agente público que desempenhe função na licitação ou atue na fiscalização ou na gestão do contrato, ou que deles seja cônjuge, companheiro ou parente em linha reta, colateral ou por afinidade, até o terceiro grau;
- 2.7.6. empresas controladoras, controladas ou coligadas, nos termos da Lei nº 6.404, de 15 de dezembro de 1976, concorrendo entre si;
- 2.7.7. pessoa física ou jurídica que, nos 5 (cinco) anos anteriores à divulgação do edital, tenha sido condenada judicialmente, com trânsito em julgado, por exploração de trabalho infantil, por submissão de trabalhadores a condições análogas às de escravo ou por contratação de adolescentes nos casos vedados pela legislação trabalhista;
- 2.7.8. agente público do órgão ou entidade licitante;
- 2.7.9. Organizações da Sociedade Civil de Interesse Público - OSCIP, atuando nessa condição;
- 2.7.10. Não poderá participar, direta ou indiretamente, da licitação ou da execução do contrato agente público do órgão ou entidade contratante, devendo ser observadas as situações que possam configurar conflito de interesses no exercício ou após o exercício do cargo ou emprego, nos termos da legislação que disciplina a matéria, conforme [§ 1º do art. 9º da Lei nº 14.133, de 2021](#).
- 2.8. O impedimento de que trata o item 2.7.4 será também aplicado ao licitante que atue em substituição a outra pessoa, física ou jurídica, com o intuito de burlar a efetividade da sanção a ela aplicada, inclusive a sua controladora, controlada ou coligada, desde que devidamente comprovado o ilícito ou a utilização fraudulenta da personalidade jurídica do licitante.
- 2.9. A critério da Administração e exclusivamente a seu serviço, o autor dos projetos e a empresa a que se referem os itens 2.7.2 e 2.7.3 poderão participar no apoio das atividades de planejamento da contratação, de execução da licitação ou de gestão do contrato, desde que sob supervisão exclusiva de agentes públicos do órgão ou entidade.
- 2.10. Equiparam-se aos autores do projeto as empresas integrantes do mesmo grupo econômico.
- 2.11. O disposto nos itens 2.7.2 e 2.7.3 não impede a licitação ou a contratação de serviço que inclua como encargo do contratado a elaboração do projeto básico e do projeto executivo, nas contratações integradas, e do projeto executivo, nos demais regimes de execução.
- 2.12. Em licitações e contratações realizadas no âmbito de projetos e programas parcialmente financiados por agência oficial de cooperação estrangeira ou por organismo financeiro internacional com recursos do financiamento ou da contrapartida nacional, não poderá



**PREFEITURA MUNICIPAL DE MOJU**  
**CNPJ nº 05.105.135/0001-35**  
**DEPARTAMENTO DE CONTRATAÇÕES PÚBLICAS**

---

participar pessoa física ou jurídica que integre o rol de pessoas sancionadas por essas entidades ou que seja declarada inidônea nos termos da [Lei nº 14.133/2021](#).

- 2.13. A vedação de que trata o item 2.7.8 estende-se a terceiro que auxilie a condução da contratação na qualidade de integrante de equipe de apoio, profissional especializado ou funcionário ou representante de empresa que preste assessoria técnica.
- 2.14. É admitida participação de empresas em recuperação judicial, desde que apresentada certidão emitida pela instância judicial competente demonstrando estar a empresa apta econômica e financeiramente a participar de procedimento licitatório;
- 2.15. Será permitida a participação de pessoa jurídica constituída em forma de consórcio, desde que observados todos os requisitos estabelecidos no art. 15 da Lei Federal nº 14.133/2021.
- a) No caso de participação de empresas reunidas em consórcio, será exigido o acréscimo de 30% (trinta) sobre o valor exigido de licitante individual para a habilitação econômico-financeira. Essa regra não se aplica aos consórcios formados, em sua totalidade, por microempresas e pequenas empresas, assim definidas em lei, conforme estabelecido no art. 15, inciso V, § 2º.

### **3. DO VALOR ESTIMADO E DOTAÇÃO ORÇAMENTÁRIA**

- 3.1. As despesas com a execução do objeto do futuro contrato oriundo desta licitação contarão com recursos provenientes do Orçamento Municipal, cujo valor global máximo admitido para a presente contratação é **R\$ 898.325,00 (Oitocentos e Noventa e Oito Mil, Trezentos e Vinte e Cinco Reais)**, considerando o valor de referência orçado pela Administração através da Planilha Orçamentária, componente do **ANEXO I deste Edital**
- 3.2. Os recursos orçamentários ao adimplemento das obrigações relativas à presente contratação serão disponibilizados conforme dotação abaixo.

**ORGÃO:** 11 Fundo Municipal de Educação

**UNIDADE ORÇAMENTÁRIA:** 01 Fundo Municipal de Educação

**ATIVIDADE:** 12.361.0009.1.011 Construção, Ampliação e Manutenção de Unidades Escolares

**ELEMENTO DE DESPESA:** 4.4.90.51.00 Obras e Instalações

**SUBELEMENTO:** 81.00 Reforma e Adaptação de Bens Imóveis

**FONTE DE RECURSOS:** 1001– Receita de Impostos e Transferência Educação

1569 – Outras Transferências de Recursos do FNDE

**ORGÃO:** 12 Fundo Municipal de Educação Básica

**UNIDADE ORÇAMENTÁRIA:** 01 Fundo Municipal de Educação Básica

**ATIVIDADE:** 12.365.0009.1.014 Construção, Ampliação e/ou Reforma de Escola/Creche Ens. Infantil

**ELEMENTO DE DESPESA:** 4.4.90.51.00 Obras e Instalações

**SUBELEMENTO:** 81.00 Reforma e Adaptação de Bens Imóveis

**FONTE DE RECURSOS:** 1542000 – Transferência do FUNDEB – Comple. União VAAT.

**Parágrafo Primeiro:** Os valores poderão ser suplementados com base na legislação orçamentária municipal.

**Parágrafo Segundo:** Na ocasião das obrigações financeiras virem a ser cumpridas em exercício seguinte, será realizado o apostilamento das dotações correspondentes.



**PREFEITURA MUNICIPAL DE MOJU**  
**CNPJ nº 05.105.135/0001-35**  
**DEPARTAMENTO DE CONTRATAÇÕES PÚBLICAS**

---

#### **4. DA VISTORIA FACULTATIVA**

- 4.1. As empresas interessadas, por intermédio de seus respectivos representantes, poderão efetuar vistoria prévia facultativa no (s) local (is) onde serão prestados os serviços, com o objetivo de tomar conhecimento do local e de todas as especificações do objeto a ser contratado, não podendo alegar qualquer desconhecimento, como elemento impeditivo da formulação da proposta ou do perfeito cumprimento do contrato a ser firmado com a Administração.
- a) As vistorias serão realizadas conforme os requisitos e condições estabelecidas no **Projeto Básico**, componente do **ANEXO I**.

#### **5. DOS ESCLARECIMENTOS E IMPUGNAÇÃO DO EDITAL**

- 5.1. Qualquer pessoa, física ou jurídica, poderá solicitar esclarecimentos e/ou formular impugnações contra o ato convocatório, até 03 (três) dias úteis antes da data marcada para abertura do certame, mediante petição apresentada via **plataforma do Portal de Compras Públicas**.
- 5.2. Os esclarecimentos e as informações serão prestados no prazo de até 03 (três) dias úteis contado da data de recebimento do pedido, limitado ao último dia útil anterior à data de abertura do certame.
- 5.3. No ato da apresentação da impugnação é obrigatório anexar ao e-mail a cópia digitalizada dos seguintes documentos:
- a) Do documento de identidade e do Cadastro de Pessoas Físicas (CPF), se o impugnante for pessoa física;
- b) Do Cadastro Nacional de Pessoas Jurídicas (CNPJ), em se tratando de pessoa jurídica, acompanhado do respectivo ato constitutivo ou de procuração, que comprove que o signatário/remetente da impugnação efetivamente representa a impugnante.
- 5.4. Caberá ao agente de contratação se manifestar, motivadamente, a respeito da(s) impugnação(ões), proferindo sua decisão no prazo de 03 (três) dias úteis, contados da data de recebimento, limitado ao último dia útil anterior à data da abertura do certame.
- 5.5. Quando o acolhimento da impugnação implicar alteração do edital capaz de afetar a formulação das propostas, será designada nova data para a realização do certame.
- 5.6. A decisão sobre a impugnação será publicada no sítio eletrônico oficial.
- 5.7. Os pedidos de impugnações, bem como as respectivas respostas serão divulgados no sistema eletrônico para visualização dos interessados.
- 5.8. As impugnações e pedidos de esclarecimentos não suspendem os prazos previstos no certame.
- 5.9. A concessão de efeito suspensivo à impugnação é medida excepcional e deverá ser motivada pelo agente de contratação, nos autos do processo de licitação.

#### **6. DA APRESENTAÇÃO DA PROPOSTA E DOS DOCUMENTOS DE HABILITAÇÃO**

- 6.1. Os licitantes encaminharão, exclusivamente por meio do sistema eletrônico, a proposta com o preço ou o percentual de desconto, conforme o critério de julgamento adotado neste Edital, até a data e o horário estabelecidos para abertura da sessão pública.
- 6.2. Caso a fase de habilitação anteceda as fases de apresentação de propostas e lances, os licitantes encaminharão, na forma e no prazo estabelecidos no item anterior, simultaneamente



**PREFEITURA MUNICIPAL DE MOJU**  
**CNPJ nº 05.105.135/0001-35**  
**DEPARTAMENTO DE CONTRATAÇÕES PÚBLICAS**

---

os documentos de habilitação e a proposta com o preço ou o percentual de desconto, observadas as regras de habilitação deste Edital e Anexos.

- 6.3. No cadastramento da proposta inicial, o licitante declarará, em campo próprio do sistema, que:
- 6.3.1. está ciente e concorda com as condições contidas no edital e seus anexos, bem como de que a proposta apresentada compreende a integralidade dos custos para atendimento dos direitos trabalhistas assegurados na Constituição Federal, nas leis trabalhistas, nas normas infralegais, nas convenções coletivas de trabalho e nos termos de ajustamento de conduta vigentes na data de sua entrega em definitivo e que cumpre plenamente os requisitos de habilitação definidos no instrumento convocatório;
  - 6.3.2. não emprega menor de 18 anos em trabalho noturno, perigoso ou insalubre e não emprega menor de 16 anos, salvo menor, a partir de 14 anos, na condição de aprendiz, nos termos do [artigo 7º, XXXIII, da Constituição](#);
  - 6.3.3. não possui empregados executando trabalho degradante ou forçado, observando o disposto nos [incisos III e IV do art. 1º e no inciso III do art. 5º da Constituição Federal](#);
  - 6.3.4. cumpre as exigências de reserva de cargos para pessoa com deficiência e para reabilitado da Previdência Social, previstas em lei e em outras normas específicas.
- 6.4. O licitante organizado em cooperativa deverá declarar, ainda, em campo próprio do sistema eletrônico, que cumpre os requisitos estabelecidos no [artigo 16 da Lei nº 14.133, de 2021](#).
- 6.5. O fornecedor enquadrado como microempresa, empresa de pequeno porte ou sociedade cooperativa deverá declarar, ainda, em campo próprio do sistema eletrônico, que cumpre os requisitos estabelecidos no [artigo 3º da Lei Complementar nº 123, de 2006](#), estando apto a usufruir do tratamento favorecido estabelecido em seus [arts. 42 a 49](#), observado o disposto nos [§§ 1º ao 3º do art. 4º, da Lei nº 14.133, de 2021](#).
- 6.5.1. no item exclusivo para participação de microempresas e empresas de pequeno porte, a assinalação do campo “não” impedirá o prosseguimento no certame, para aquele item;
  - 6.5.2. nos itens em que a participação não for exclusiva para microempresas e empresas de pequeno porte, a assinalação do campo “não” apenas produzirá o efeito de o licitante não ter direito ao tratamento favorecido previsto na [Lei Complementar nº 123, de 2006](#), mesmo que microempresa, empresa de pequeno porte ou sociedade cooperativa.
- 6.6. A falsidade da declaração de que trata os itens 7.3 ou 7.4 ou 7.5 sujeitará o licitante às sanções previstas na [Lei nº 14.133, de 2021](#), e neste Edital.
- 6.7. Os licitantes poderão retirar ou substituir a proposta ou, na hipótese de a fase de habilitação anteceder as fases de apresentação de propostas e lances e de julgamento, os documentos de habilitação anteriormente inseridos no sistema, até a abertura da sessão pública.
- 6.8. Não haverá ordem de classificação na etapa de apresentação da proposta e dos documentos de habilitação pelo licitante, o que ocorrerá somente após os procedimentos de abertura da sessão pública e da fase de envio de lances.
- 6.9. Serão disponibilizados para acesso público os documentos que compõem a proposta dos licitantes convocados para apresentação de propostas, após a fase de envio de lances.



**PREFEITURA MUNICIPAL DE MOJU**  
**CNPJ nº 05.105.135/0001-35**  
**DEPARTAMENTO DE CONTRATAÇÕES PÚBLICAS**

---

- 6.10. Desde que disponibilizada a funcionalidade no sistema, o licitante poderá parametrizar o seu valor final mínimo ou o seu percentual de desconto máximo quando do cadastramento da proposta e obedecerá às seguintes regras:
- 6.10.1. a aplicação do intervalo mínimo de diferença de valores ou de percentuais entre os lances, que incidirá tanto em relação aos lances intermediários quanto em relação ao lance que cobrir a melhor oferta; e
  - 6.10.2. os lances serão de envio automático pelo sistema, respeitado o valor final mínimo, caso estabelecido, e o intervalo de que trata o subitem acima.
- 6.11. O valor final mínimo ou o percentual de desconto final máximo parametrizado no sistema poderá ser alterado pelo fornecedor durante a fase de disputa, sendo vedado:
- 6.11.1. valor superior a lance já registrado pelo fornecedor no sistema, quando adotado o critério de julgamento por menor preço; e
  - 6.11.2. percentual de desconto inferior a lance já registrado pelo fornecedor no sistema, quando adotado o critério de julgamento por maior desconto.
- 6.12. O valor final mínimo ou o percentual de desconto final máximo parametrizado na forma do item 6.10 possuirá caráter sigiloso para os demais fornecedores e para o órgão ou entidade promotora da licitação, podendo ser disponibilizado estrita e permanentemente aos órgãos de controle externo e interno.
- 6.13. Caberá ao licitante interessado em participar da licitação acompanhar as operações no sistema eletrônico durante o processo licitatório e se responsabilizar pelo ônus decorrente da perda de negócios diante da inobservância de mensagens emitidas pela Administração ou de sua desconexão.
- 6.14. O licitante deverá comunicar imediatamente ao provedor do sistema qualquer acontecimento que possa comprometer o sigilo ou a segurança, para imediato bloqueio de acesso.

## **7. DO PREENCHIMENTO DA PROPOSTA**

- 7.1. O licitante deverá encaminhar a proposta por meio do sistema eletrônico até a data e horário marcados para abertura da sessão, quando, então, encerrar-se-á automaticamente a fase de recebimento de propostas.
- 7.2. O licitante deverá enviar sua proposta mediante o preenchimento no sistema eletrônico, dos seguintes campos:
- 7.2.1. Valor unitário, total e global, ou desconto, quando for o caso;
  - 7.2.2. A quantidade de unidades, observada a quantidade fixada na Planilha Orçamentária para cada item;
  - 7.2.3. Marca (no que couber);
  - 7.2.4. Fabricante (no que couber);
  - 7.2.5. Descrição detalhada do objeto: indicando, no que for aplicável, o modelo, prazo de validade ou de garantia, número do registro ou inscrição do bem no órgão competente, quando for o caso;
- 7.3. Todas as especificações do objeto contidas na proposta vinculam o licitante.
- 7.4. O licitante não poderá oferecer proposta em quantitativo inferior ao máximo previsto para contratação.



**PREFEITURA MUNICIPAL DE MOJU**  
**CNPJ nº 05.105.135/0001-35**  
**DEPARTAMENTO DE CONTRATAÇÕES PÚBLICAS**

---

- 7.5. Nos valores propostos estarão inclusos todos os custos operacionais, encargos previdenciários, trabalhistas, tributários, comerciais e quaisquer outros que incidam direta ou indiretamente na execução do objeto.
- 7.6. Os preços ofertados, tanto na proposta inicial, quanto na etapa de lances, serão de exclusiva responsabilidade do licitante, não lhe assistindo o direito de pleitear qualquer alteração, sob alegação de erro, omissão ou qualquer outro pretexto.
- 7.7. Se o regime tributário da empresa implicar o recolhimento de tributos em percentuais variáveis, a cotação adequada será a que corresponde à média dos efetivos recolhimentos da empresa nos últimos doze meses.
- 7.8. Independentemente do percentual de tributo inserido na planilha, no pagamento serão retidos na fonte os percentuais estabelecidos na legislação vigente.
- 7.9. Na presente licitação, a Microempresa e a Empresa de Pequeno Porte poderão se beneficiar do regime de tributação pelo Simples Nacional.
- 7.10. A apresentação das propostas implica obrigatoriedade do cumprimento das disposições nelas contidas, em conformidade com o que dispõe o **PROJETO BÁSICO/TERMO DE REFERÊNCIA – ANEXO I**, assumindo o proponente o compromisso de executar o objeto licitado nos seus termos, bem como de fornecer os materiais, equipamentos, ferramentas e utensílios necessários, em quantidades e qualidades adequadas à perfeita execução contratual, promovendo, quando requerido, sua substituição.
- 7.11. O prazo de validade da proposta não será inferior a 120 (cento e vinte) dias, a contar da data de sua apresentação.
- 7.12. Os licitantes devem respeitar os preços máximos estabelecidos nas normas de regência de contratações públicas;
- 7.12.1. Caso o critério de julgamento seja o de maior desconto, o preço já decorrente da aplicação do desconto ofertado deverá respeitar os preços máximos previstos neste Edital e Anexos.
- 7.13. O descumprimento das regras supramencionadas pela Administração por parte dos contratados pode ensejar a responsabilização pelo Tribunal de Contas, após o devido processo legal, gerar as seguintes consequências: assinatura de prazo para a adoção das medidas necessárias ao exato cumprimento da lei, nos termos do [art. 71, inciso IX, da Constituição](#); ou condenação dos agentes públicos responsáveis e da empresa contratada ao pagamento dos prejuízos ao erário, caso verificada a ocorrência de superfaturamento por sobrepreço na execução do contrato.

## **8. DA ABERTURA DA SESSÃO, CLASSIFICAÇÃO DAS PROPOSTAS E FORMULAÇÃO DE LANCES**

- 8.1. A abertura da presente licitação dar-se-á em sessão pública, por meio de sistema eletrônico, na data, horário e local indicados neste Edital, obedecendo o horário de Brasília.
- 8.2. Os licitantes poderão retirar ou substituir a proposta ou os documentos de habilitação, quando for o caso, anteriormente inseridos no sistema, até a abertura da sessão pública.
- 8.3. O sistema disponibilizará campo próprio para troca de mensagens entre o Agente de Contratação/Comissão e os licitantes.
- 8.4. Iniciada a etapa competitiva, os licitantes deverão encaminhar lances exclusivamente por meio de sistema eletrônico, sendo imediatamente informados do seu recebimento e do valor consignado no registro.



**PREFEITURA MUNICIPAL DE MOJU**  
**CNPJ nº 05.105.135/0001-35**  
**DEPARTAMENTO DE CONTRATAÇÕES PÚBLICAS**

---

- 8.5. O lance deverá ser ofertado pelo **VALOR GLOBAL**.
- 8.6. Os licitantes poderão oferecer lances sucessivos, observando o horário fixado para abertura da sessão e as regras estabelecidas no Edital.
- 8.7. O licitante somente poderá oferecer lance de **valor inferior ou percentual de desconto superior** ao último por ele ofertado e registrado pelo sistema.
- 8.8. O licitante poderá, uma única vez, excluir seu último lance ofertado, no intervalo de quinze segundos após o registro no sistema, na hipótese de lance inconsistente ou inexecutável.
- 8.9. O procedimento seguirá de acordo com o modo de disputa **“ABERTO E FECHADO”**, por meio do qual os licitantes apresentarão **lances públicos e sucessivos, com lance final e fechado**.
- 8.9.1. A etapa de lances da sessão pública terá duração inicial de quinze minutos. Após esse prazo, o sistema encaminhará aviso de fechamento iminente dos lances, após o que transcorrerá o período de até dez minutos, aleatoriamente determinado, findo o qual será automaticamente encerrada a recepção de lances.
- 8.9.2. Encerrado o prazo previsto no subitem anterior, o sistema abrirá oportunidade para que o autor da oferta de valor mais baixo e os das ofertas com preços até 10% (dez por cento) superiores àquela possam ofertar um lance final e fechado em até cinco minutos, o qual será sigiloso até o encerramento deste prazo.
- 8.9.3. No procedimento de que trata o subitem supra, o licitante poderá optar por manter o seu último lance da etapa aberta, ou por ofertar melhor lance.
- 8.9.4. Não havendo pelo menos três ofertas nas condições definidas neste item, poderão os autores dos melhores lances subsequentes, na ordem de classificação, até o máximo de três, oferecer um lance final e fechado em até cinco minutos, o qual será sigiloso até o encerramento deste prazo.
- 8.9.5. Após o término dos prazos estabelecidos nos itens anteriores, o sistema ordenará e divulgará os lances segundo a ordem crescente de valores.
- 8.10. Após o término dos prazos estabelecidos nos subitens anteriores, o sistema ordenará e divulgará os lances segundo a ordem crescente de valores.
- 8.11. Não serão aceitos dois ou mais lances de mesmo valor, prevalecendo aquele que for recebido e registrado em primeiro lugar.
- 8.12. Durante o transcurso da sessão pública, os licitantes serão informados, em tempo real, do valor do menor lance registrado, vedada a identificação do licitante.
- 8.13. No caso de desconexão com o Agente de Contratação/Comissão, no decorrer da etapa competitiva da licitação, o sistema eletrônico poderá permanecer acessível aos licitantes para a recepção dos lances.
- 8.14. Quando a desconexão do sistema eletrônico para o Agente de Contratação/Comissão persistir por tempo superior a dez minutos, a sessão pública será suspensa e reiniciada somente após decorridas vinte e quatro horas da comunicação do fato pelo Agente de Contratação/Comissão aos participantes, no sítio eletrônico utilizado para divulgação.
- 8.15. Caso o licitante não apresente lances, concorrerá com o valor de sua proposta.
- 8.16. Em relação a itens não exclusivos para participação de microempresas e empresas de pequeno porte, uma vez encerrada a etapa de lances, será efetivada a verificação automática, junto à



**PREFEITURA MUNICIPAL DE MOJU**  
**CNPJ nº 05.105.135/0001-35**  
**DEPARTAMENTO DE CONTRATAÇÕES PÚBLICAS**

---

Receita Federal, do porte da entidade empresarial. O sistema identificará em coluna própria as microempresas e empresas de pequeno porte participantes, procedendo à comparação com os valores da primeira colocada, se esta for empresa de maior porte, assim como das demais classificadas, para o fim de aplicar-se o disposto nos [arts. 44 e 45 da Lei Complementar nº 123, de 2006](#), regulamentada pelo [Decreto nº 8.538, de 2015](#).

8.16.1. Nessas condições, as propostas de microempresas e empresas de pequeno porte que se encontrarem na faixa de até 10% (dez por cento) acima da melhor proposta ou melhor lance serão consideradas empatadas com a primeira colocada.

8.16.2. A melhor classificada nos termos do subitem anterior terá o direito de encaminhar uma última oferta para desempate, obrigatoriamente em valor inferior ao da primeira colocada, no prazo de 5 (cinco) minutos controlados pelo sistema, contados após a comunicação automática para tanto.

8.16.3. Caso a microempresa ou a empresa de pequeno porte melhor classificada desista ou não se manifeste no prazo estabelecido, serão convocadas as demais licitantes microempresa e empresa de pequeno porte que se encontrem naquele intervalo de 10% (dez por cento), na ordem de classificação, para o exercício do mesmo direito, no prazo estabelecido no subitem anterior.

8.16.4. No caso de equivalência dos valores apresentados pelas microempresas e empresas de pequeno porte que se encontrem nos intervalos estabelecidos nos subitens anteriores, será realizado sorteio entre elas para que se identifique aquela que primeiro poderá apresentar melhor oferta.

8.17. Só poderá haver empate entre propostas iguais (não seguidas de lances), ou entre lances finais da fase fechada do modo de disputa aberto e fechado.

8.17.1. Havendo eventual empate entre propostas ou lances, o critério de desempate será aquele previsto no [art. 60 da Lei nº 14.133, de 2021](#), nesta ordem:

8.17.1.1. disputa final, hipótese em que os licitantes empatados poderão apresentar nova proposta em ato contínuo à classificação;

8.17.1.2. avaliação do desempenho contratual prévio dos licitantes, para a qual deverão preferencialmente ser utilizados registros cadastrais para efeito de atesto de cumprimento de obrigações previstos nesta Lei;

8.17.1.3. desenvolvimento pelo licitante de ações de equidade entre homens e mulheres no ambiente de trabalho, conforme regulamento;

8.17.1.4. desenvolvimento pelo licitante de programa de integridade, conforme orientações dos órgãos de controle.

8.17.2. Persistindo o empate, será assegurada preferência, sucessivamente, aos bens e serviços produzidos ou prestados por:

8.17.2.1. empresas estabelecidas no território do Estado ou do Distrito Federal do órgão ou entidade da Administração Pública estadual ou distrital licitante ou, no caso de licitação realizada por órgão ou entidade de Município, no território do Estado em que este se localize;



**PREFEITURA MUNICIPAL DE MOJU**  
**CNPJ nº 05.105.135/0001-35**  
**DEPARTAMENTO DE CONTRATAÇÕES PÚBLICAS**

---

- 8.17.2.2. empresas brasileiras;
- 8.17.2.3. empresas que invistam em pesquisa e no desenvolvimento de tecnologia no País;
- 8.17.2.4. empresas que comprovem a prática de mitigação, nos termos da [Lei nº 12.187, de 29 de dezembro de 2009](#).
- 8.18. Encerrada a etapa de envio de lances da sessão pública, na hipótese da proposta do primeiro colocado permanecer acima do preço máximo ou inferior ao desconto definido para a contratação, **o Agente de Contratação/Comissão poderá negociar condições mais vantajosas, após definido o resultado do julgamento (etapa de negociação).**
  - 8.18.1. A negociação poderá ser feita com os demais licitantes, segundo a ordem de classificação inicialmente estabelecida, quando o primeiro colocado, mesmo após a negociação, for desclassificado em razão de sua proposta permanecer acima do preço máximo definido pela Administração.
  - 8.18.2. A negociação será realizada por meio do sistema, podendo ser acompanhada pelos demais licitantes.
  - 8.18.3. O resultado da negociação será divulgado a todos os licitantes e anexado aos autos do processo licitatório.
- 8.19. O Agente de Contratação/Comissão solicitará ao licitante mais bem classificado que, no prazo de 02 (duas) horas, envie a proposta adequada ao último lance ofertado após a negociação realizada, acompanhada, se for o caso, dos documentos complementares, quando necessários à confirmação daqueles exigidos neste Edital e já apresentados.
  - 8.19.1. É facultado ao Agente de Contratação/Comissão prorrogar o prazo estabelecido, a partir de solicitação fundamentada feita no chat pelo licitante, antes de findo o prazo.
- 8.20. Após a negociação do preço, **o Agente de Contratação/Comissão iniciará a fase de aceitação e julgamento da proposta.**

## **9. DA ACEITABILIDADE DA PROPOSTA**

- 9.1. Encerrada a etapa de negociação, o Agente de contratação/Comissão verificará se o licitante provisoriamente classificado em primeiro lugar atende às condições de participação no certame, conforme previsto no [art. 14 da Lei nº 14.133/2021](#), legislação correlata e no item 2.7 do edital, especialmente quanto à existência de sanção que impeça a participação no certame ou a futura contratação, mediante a consulta aos seguintes cadastros:
  - 9.1.1. SICAF;
  - 9.1.2. Cadastro Nacional de Empresas Inidôneas e Suspensas - CEIS, mantido pela Controladoria-Geral da União (<https://www.portaltransparencia.gov.br/sancoes/ceis>); e
  - 9.1.3. Cadastro Nacional de Empresas Punidas – CNEP, mantido pela Controladoria-Geral da União (<https://www.portaltransparencia.gov.br/sancoes/cnep>).
- 9.2. A consulta aos cadastros será realizada em nome da empresa licitante e também de seu sócio majoritário, por força da vedação de que trata o [artigo 12 da Lei nº 8.429, de 1992](#).
- 9.3. Caso conste na Consulta de Situação do licitante a existência de Ocorrências Impeditivas Indiretas, o Agente de Contratação/Comissão diligenciará para verificar se houve fraude por



**PREFEITURA MUNICIPAL DE MOJU**  
**CNPJ nº 05.105.135/0001-35**  
**DEPARTAMENTO DE CONTRATAÇÕES PÚBLICAS**

---

parte das empresas apontadas no Relatório de Ocorrências Impeditivas Indiretas. ([IN nº 3/2018, art. 29, caput](#))

- 9.3.1. A tentativa de burla será verificada por meio dos vínculos societários, linhas de fornecimento similares, dentre outros. ([IN nº 3/2018, art. 29, §1º](#)).
- 9.3.2. O licitante será convocado para manifestação previamente a uma eventual desclassificação. ([IN nº 3/2018, art. 29, §2º](#)).
- 9.3.3. Constatada a existência de sanção, o licitante será reputado inabilitado, por falta de condição de participação.
- 9.4. Na hipótese de inversão das fases de habilitação e julgamento, caso atendidas as condições de participação, será iniciado o procedimento de habilitação.
- 9.5. Caso o licitante provisoriamente classificado em primeiro lugar tenha se utilizado de algum tratamento favorecido às ME/EPPs, o Agente de Contratação/Comissão verificará se faz jus ao benefício, em conformidade com as previsões deste regulamento.
- 9.6. Verificadas as condições de participação e de utilização do tratamento favorecido, o Agente de Contratação/Comissão examinará a proposta classificada em primeiro lugar quanto à adequação ao objeto e à compatibilidade do preço em relação ao máximo estipulado para contratação neste Edital e em seus anexos, observado o disposto no [artigo 29 a 35 da IN SEGES nº 73, de 30 de setembro de 2022](#).
- 9.7. Para a aceitação da Proposta será requisitado que a mesma seja apresentada contendo as informações:
  - a) Proposta readequada ao último lance ofertado, acompanhada de todos os documentos de engenharia pertinentes (Planilha Orçamentária, Composição de Preços Unitários, Memorial de Cálculo, Cronograma Físico Financeiro, Composição de BDI e Encargos Sociais);
    - i. o licitante vencedor será convocado a apresentar à Administração, por meio eletrônico, as planilhas com indicação dos quantitativos e dos custos unitários, seguindo o modelo elaborado pela Administração, bem como com detalhamento das Bonificações e Despesas Indiretas (BDI) e dos Encargos Sociais (ES), com os respectivos valores adequados ao valor final da proposta vencedora, admitida a utilização dos preços unitários, no caso de empreitada por preço global, empreitada integral, contratação semi-integrada e contratação integrada, exclusivamente para eventuais adequações indispensáveis no cronograma físico-financeiro e para balizar excepcional aditamento posterior do contrato.
  - b) Razão Social da empresa;
  - c) CNPJ (número);
  - d) Número de contato telefônico e eletrônico;
  - e) Endereço comercial;
  - f) Banco, agência e número da conta corrente;
  - g) Descrição completa e especificações do objeto (itens, quantidades, informações complementares) de acordo com o **ANEXO I do presente Edital**;
  - h) Apresentar a especificação de cada item da proposta e no que couber: marca, fabricante, procedência, tal qual especificações dispostas no **Projeto Básico/Termo de Referência – ANEXO I** deste Edital, não sendo aceita qualquer alteração destas especificações



**PREFEITURA MUNICIPAL DE MOJU**  
**CNPJ nº 05.105.135/0001-35**  
**DEPARTAMENTO DE CONTRATAÇÕES PÚBLICAS**

---

- i) Preço unitário e total;
  - j) Prazo de validade da proposta não inferior a 120 (cento e vinte) dias;
  - k) **Conter de forma expressa, sob pena de desclassificação:**
    - I. **Declaração da licitante** de que nos preços cotados estão incluídas todas as despesas diretas e indiretas, frete, tributos, taxa de administração, encargos sociais, trabalhistas, insumos, mão-de-obra, transporte e seguro (se houver), lucro e demais encargos de qualquer natureza necessários ao cumprimento integral do objeto deste Edital e seus anexos, nada mais sendo válido pleitear a esse título.
    - II. **Declaração da licitante** de que está ciente e concorda com as condições contidas no edital e seus anexos, bem como de que a proposta apresentada compreende a integralidade dos custos para atendimento dos direitos trabalhistas assegurados na Constituição Federal, nas leis trabalhistas, nas normas infralegais, nas convenções coletivas de trabalho e nos termos de ajustamento de conduta vigentes na data de sua entrega em definitivo e que cumpre plenamente os requisitos de habilitação definidos no instrumento convocatório.
    - III. **Declaração da licitante** se responsabilizando pelo cumprimento de todos os prazos e condições de fornecimento previstas neste Edital e anexos, sobretudo conforme disposições e condições do **Projeto Básico/Termo de Referência – ANEXO I** deste Edital, sob pena de sofrer a aplicação de sanções desta Administração na forma da Lei.
    - IV. **Declaração da licitante** de que os insumos, materiais e equipamentos utilizados são de qualidade, primeira linha, originais, em estrita conformidade às especificações técnicas do **Projeto Básico/Termo de Referência e documentos de engenharia**;
    - V. **Declaração da licitante de oferta de garantia dos serviços**, pelo prazo mínimo de 05 (Cinco) anos, contados a partir da data da emissão do Termo de Recebimento Definitivo.
    - VI. **Declaração da licitante** de que se manterá durante toda a execução do Contrato, em compatibilidade com as obrigações por ela assumidas, todas as condições de habilitação e qualificação exigidas na licitação;
    - VII. **Declaração da licitante** de que se vencedora se compromete até a assinatura do contrato, a possuir e dispor de sede ou filial no Estado do Pará, e escritório de suporte no Município de Moju/PA, em um raio de no máximo 150 km (cento e cinquenta quilômetros) em torno da cidade, com instalações, estrutura organizacional e o aparelhamento adequado e disponível para a prestação dos serviços, sendo que, a critério da prefeitura, tais instalações estarão sujeitas a vistoria técnica.
- 9.8. **Ainda sob pena de desclassificação da Proposta, deverá a licitante apresentar as seguintes documentações complementares:**
- 9.8.1. **Declaração da licitante** com a indicação de responsável técnico, profissional Engenheiro Civil, devidamente registrado(s) no Conselho Regional de Engenharia e Agronomia–CREA, assinada pelo Representante Legal da Licitante, com anuência do profissional indicado.
  - 9.8.2. **Declaração da licitante** de indicação de preposto administrativo responsável pelo escritório da empresa contratada perante a Prefeitura de Moju, para dirimir questões técnicas e administrativas durante a gestão do contrato e execução dos serviços.
  - 9.8.3. **Declaração da licitante**, relacionando os profissionais que constituirão a equipe



**PREFEITURA MUNICIPAL DE MOJU**  
**CNPJ nº 05.105.135/0001-35**  
**DEPARTAMENTO DE CONTRATAÇÕES PÚBLICAS**

---

técnica da empresa contratada e equipamentos a serem utilizados na execução dos serviços, em conformidade com os requisitos do Projeto Básico, os quais estarão sujeitos à vistoria “in loco” pela Prefeitura Municipal de Moju/PA.

- 9.8.4. **Declaração** de inexistência de fato impeditivo de sua habilitação, assim como declarar ocorrências supervenientes (caso houver), assinada por sócio, dirigente, proprietário ou procurador da licitante, com o nº. da identidade do declarante.
- 9.8.5. **Declaração** de que a empresa não utiliza mão-de-obra direta ou indireta de menores.
- 9.8.6. **Declaração** de que cumpre a reserva de cargos prevista em lei para aprendiz, bem como as reservas de cargos previstas em outras normas específicas, quando cabíveis.
- 9.8.7. **Declaração** de que cumpre as exigências de reserva de cargos para pessoa com deficiência e para reabilitado da Previdência Social, previstas em lei e em outras normas específicas.
- 9.8.8. **Declaração** de que a Proposta apresentada para esta licitação foi elaborada de maneira independente.
- 9.8.9. No que couber, **declaração** de que cumpre os requisitos estabelecidos no art. 3º da Lei Complementar n.º 123/2006, bem como de que está apta a usufruir o tratamento favorecido estabelecido nos art. 42 a 49 da referida Lei Complementar, observados os requisitos do art. 4º da Lei n.º 14.133/2021, no caso das Microempresas (ME), Empresas de Pequeno Porte (EPP) e Sociedades Cooperativas Equiparadas (SCE).
- 9.8.10. **Declaração de Idoneidade** expedida pelo Setor de Compras Municipal, mediante solicitação da licitante via comunicação através do e-mail: [scomprasmoju@gmail.com](mailto:scomprasmoju@gmail.com), pelo qual a licitante enviará todos os dados cadastrais da empresa para pesquisa nos arquivos de registro do Setor se há ou houve qualquer pendência de fornecimentos, inexecuções, inadimplências com entrega referente ao cumprimento de todas as obrigações contratuais, não tendo causado prejuízo de qualquer natureza ao município por execuções inadequadas ou inexecuções contratuais no âmbito da Prefeitura de Moju/PA e suas Secretarias e Fundos Municipais componentes.

**Parágrafo Primeiro:** a Declaração de Idoneidade será expedida pelo Setor de Compras Municipal, mediante comunicação através do e-mail: [scomprasmoju@gmail.com](mailto:scomprasmoju@gmail.com), pelo qual a licitante enviará todos os dados cadastrais da empresa para pesquisa nos arquivos de registro do Setor.

9.9. Será desclassificada a proposta vencedora que:

- 9.9.1. conter vícios insanáveis;
  - 9.9.2. não obedecer às especificações técnicas contidas no Projeto Básico/Termo de Referência;
  - 9.9.3. apresentar preços inexequíveis ou permanecerem acima do preço máximo definido para a contratação;
  - 9.9.4. não tiverem sua exequibilidade demonstrada, quando exigido pela Administração;
  - 9.9.5. apresentar desconformidade com quaisquer outras exigências deste Edital ou seus anexos, desde que insanável.
- 9.10. No caso de bens e serviços em geral, é indício de inexecuibilidade das propostas valores inferiores a 50% (cinquenta por cento) do valor orçado pela Administração.



**PREFEITURA MUNICIPAL DE MOJU**  
**CNPJ nº 05.105.135/0001-35**  
**DEPARTAMENTO DE CONTRATAÇÕES PÚBLICAS**

---

- 9.10.1. A inexecuibilidade, na hipótese de que trata o **caput**, só será considerada após diligência do Agente de Contratação/Comissão, que comprove:
- 9.10.1.1. que o custo do licitante ultrapassa o valor da proposta; e
  - 9.10.1.2. inexistirem custos de oportunidade capazes de justificar o vulto da oferta.
- 9.11. **Em contratação de serviços de engenharia, além das disposições acima, a análise de exequibilidade e sobrepreço considerará o seguinte:**
- 9.11.1. Nos regimes de execução por tarefa, empreitada por preço global ou empreitada integral, semi-integrada ou integrada, a caracterização do sobrepreço se dará pela superação do valor global estimado;
  - 9.11.2. No regime de empreitada por preço unitário, a caracterização do sobrepreço se dará pela superação do valor global estimado e pela superação de custo unitário tido como relevante, conforme planilha anexa ao edital;
  - 9.11.3. No caso de serviços de engenharia, serão consideradas inexecuíveis as propostas cujos valores forem inferiores a 75% (setenta e cinco por cento) do valor orçado pela Administração, independentemente do regime de execução.
  - 9.11.4. Será exigida garantia adicional do licitante vencedor cuja proposta for inferior a 85% (oitenta e cinco por cento) do valor orçado pela Administração, equivalente à diferença entre este último e o valor da proposta, sem prejuízo das demais garantias exigíveis de acordo com a Lei.
- 9.12. Se houver indícios de inexecuibilidade da proposta de preço, ou em caso da necessidade de esclarecimentos complementares, poderão ser efetuadas diligências, para que a empresa comprove a exequibilidade da proposta.
- 9.12.1. A análise da exequibilidade da proposta de preços deverá ser realizada com o auxílio da Planilha de Custos e Formação de Preços, a ser preenchida pelo licitante em relação à sua proposta final.
  - 9.12.2. A Planilha de Custos e Formação de Preços, deverá ser encaminhada pelo licitante exclusivamente via sistema, juntamente com a proposta final.
  - 9.12.3. **O Agente de Contratações/Comissão submeterá a Planilha de Formação de Custos e Preços ao técnico responsável do Setor de Engenharia, que promoverá a análise de sua exequibilidade em compatibilidade com as disposições e especificações da referência municipal.**
- 9.13. Na hipótese de necessidade de suspensão da sessão pública para a realização de diligências, com vistas ao saneamento das propostas, a sessão pública somente poderá ser reiniciada mediante aviso prévio no sistema com, no mínimo, 24 (vinte e quatro) horas de antecedência, e a ocorrência será registrada em ata.
- 9.14. O Agente de Contratação poderá convocar o licitante para enviar documento digital complementar, por meio de funcionalidade disponível no sistema, no prazo de até 2 horas, sob pena de não aceitação da proposta.



**PREFEITURA MUNICIPAL DE MOJU**  
**CNPJ nº 05.105.135/0001-35**  
**DEPARTAMENTO DE CONTRATAÇÕES PÚBLICAS**

---

- 9.15. O prazo estabelecido poderá ser prorrogado pelo Agente de Contratação por solicitação escrita e justificada do licitante, formulada antes de findo o prazo, e formalmente aceita pelo Agente de Contratação.
- 9.16. O Agente de Contratação poderá encaminhar, por meio do sistema eletrônico, contraproposta ao licitante que apresentou o lance mais vantajoso, com o fim de negociar a obtenção de melhor preço, vedada a negociação em condições diversas das previstas neste Edital.
- 9.17. Também nas hipóteses em que o Agente de Contratação não aceitar a proposta e passar à subsequente, poderá negociar com o licitante para que seja obtido preço melhor.
- 9.18. Se a proposta ou lance vencedor for desclassificado, o Agente de Contratação examinará a proposta ou lance subsequente, e assim, sucessivamente, na ordem de classificação.
- 9.19. Havendo necessidade, o Agente de Contratação suspenderá a sessão, informando no “chat” a nova data e horário para a sua continuidade.
- 9.20. Erros no preenchimento da planilha não constituem motivo para a desclassificação da proposta. A planilha poderá ser ajustada pelo fornecedor, no prazo indicado pelo sistema, desde que não haja majoração do preço e que se comprove que este é o bastante para arcar com todos os custos da contratação;
- 9.20.1. O ajuste de que trata este dispositivo se limita a sanar erros ou falhas que não alterem a substância das propostas;
- 9.20.2. Considera-se erro no preenchimento da planilha passível de correção a indicação de recolhimento de impostos e contribuições na forma do Simples Nacional, quando não cabível esse regime.
- 9.21. Para fins de análise da proposta quanto ao cumprimento das especificações do objeto, poderá ser colhida a manifestação escrita do setor requisitante do serviço ou da área especializada no objeto.
- 9.22. Caso o Projeto Básico/Termo de Referência exija a apresentação de amostra, o licitante classificado em primeiro lugar deverá apresentá-la, sob pena de não aceitação da proposta.
- 9.22.1. Por meio de mensagem no sistema, será divulgado o local e horário de realização do procedimento para a avaliação das amostras, cuja presença será facultada a todos os interessados, incluindo os demais licitantes.
- 9.22.2. Os resultados das avaliações serão divulgados por meio de mensagem no sistema.
- 9.22.3. No caso de não haver entrega da amostra ou ocorrer atraso na entrega, sem justificativa aceita pelo Agente de Contratação/Comissão, ou havendo entrega de amostra fora das especificações previstas neste Edital, a proposta do licitante será recusada.
- 9.22.4. Se a(s) amostra(s) apresentada(s) pelo primeiro classificado não for(em) aceita(s), o Agente de Contratação/Comissão analisará a aceitabilidade da proposta ou lance ofertado pelo segundo classificado. Seguir-se-á com a verificação da(s) amostra(s) e, assim, sucessivamente, até a verificação de uma que atenda às especificações constantes no Projeto Básico/Termo de Referência.



**PREFEITURA MUNICIPAL DE MOJU**  
**CNPJ nº 05.105.135/0001-35**  
**DEPARTAMENTO DE CONTRATAÇÕES PÚBLICAS**

---

- 9.23. A negociação será realizada por meio do sistema, podendo ser acompanhada pelos demais licitantes.
- 9.24. Nos itens não exclusivos para a participação de microempresas e empresas de pequeno porte, sempre que a proposta não for aceita, e antes de o Agente de Contratação passar à subsequente, haverá nova verificação, pelo sistema, da eventual ocorrência do empate ficto, previsto nos artigos 44 e 45 da LC no 123/ 2006, seguindo-se a disciplina antes estabelecida, se for o caso.
- 9.25. Encerrada a análise quanto à aceitação da proposta, o Agente de Contratação verificará a habilitação do licitante, observado o disposto neste Edital.

## **10. DA FASE DE HABILITAÇÃO**

- 10.1. Caso atendidas as condições de participação, a habilitação dos licitantes será verificada por meio do **PORTAL DE COMPRAS PÚBLICAS**, em relação à **habilitação jurídica**, à **regularidade fiscal e trabalhista**, à **qualificação econômico-financeira** e à **habilitação técnica**.
- 10.2. É dever do licitante atualizar previamente as comprovações constantes do **PORTAL DE COMPRAS PÚBLICAS**, para que estejam vigentes na data da abertura da sessão pública.
- 10.3. Somente haverá a necessidade de comprovação do preenchimento de requisitos mediante apresentação dos documentos originais não-digitais quando houver dúvida em relação à integridade do documento digital.
- 10.4. Não serão aceitos documentos de habilitação com indicação de CNPJ/CPF diferentes, salvo aqueles legalmente permitidos.
- 10.5. Se o licitante for a matriz, todos os documentos deverão estar em nome da matriz, e se o licitante for a filial, todos os documentos deverão estar em nome da filial, exceto aqueles documentos que, pela própria natureza, comprovadamente, forem emitidos somente em nome da matriz.
- 10.6. Serão aceitos registros de CNPJ de licitante matriz e filial com diferenças de números de documentos pertinentes ao CND e ao CRF/FGTS, quando for comprovada a centralização do recolhimento dessas contribuições.
- 10.7. Os licitantes deverão encaminhar, nos termos deste Edital, a documentação relacionada nos itens a seguir, para fins de habilitação.
- 10.8. **Habilitação Jurídica:**
  - 10.8.1. No caso de empresário individual: inscrição no Registro Público de Empresas Mercantis, a cargo da Junta Comercial da respectiva sede.
  - 10.8.2. Em se tratando de microempreendedor individual – MEI: Certificado da Condição de Microempreendedor Individual - CCMEI, cuja aceitação ficará condicionada à verificação da autenticidade no sítio [www.portaldoempreendedor.gov.br](http://www.portaldoempreendedor.gov.br).
  - 10.8.3. No caso de sociedade empresária ou sociedade limitada unipessoal - SLU: ato constitutivo, estatuto ou contrato social em vigor, devidamente registrado na Junta Comercial da respectiva sede, acompanhado de documento comprobatório de seus administradores.



**PREFEITURA MUNICIPAL DE MOJU**  
**CNPJ nº 05.105.135/0001-35**  
**DEPARTAMENTO DE CONTRATAÇÕES PÚBLICAS**

---

- 10.8.4. Inscrição no Registro Público de Empresas Mercantis onde opera, com averbação no Registro onde tem sede a matriz, no caso de ser o participante sucursal, filial ou agência.
- 10.8.5. No caso de sociedade simples: inscrição do ato constitutivo no Registro Civil das Pessoas Jurídicas do local de sua sede, acompanhada de prova da indicação dos seus administradores.
- 10.8.6. No caso de empresa ou sociedade estrangeira em funcionamento no País: decreto de autorização.

**Parágrafo Único:** Os documentos acima deverão estar acompanhados de todas as alterações ou da consolidação respectiva, bem como documentos de identificação dos Sócios/Proprietários/Representantes Legais/Acionistas.

**10.9. Habilitação Fiscal, Social e Trabalhista:**

- 10.9.1. Prova de inscrição no Cadastro Nacional de Pessoas Jurídicas (CNPJ), acompanhado do QSA.
- 10.9.2. Prova de inscrição no cadastro de contribuintes estadual e municipal, se houver relativo ao domicílio ou sede do licitante, pertinente ao seu ramo de atividade e compatível com o objeto contratual.
- 10.9.3. Prova de regularidade fiscal perante a Fazenda Nacional, mediante apresentação de certidão expedida conjuntamente pela Secretaria da Receita Federal do Brasil (RFB) e pela Procuradoria-Geral da Fazenda Nacional (PGFN), referente a todos os créditos tributários federais e à Dívida Ativa da União (DAU) por elas administrados, inclusive aqueles relativos à Seguridade Social, nos termos da Portaria Conjunta no 1.751, de 02/10/2014, do Secretário da Receita Federal do Brasil e da Procuradora-Geral da Fazenda Nacional.
- 10.9.4. Prova de regularidade com o Fundo de Garantia do Tempo de Serviço (FGTS).
- 10.9.5. Prova de inexistência de débitos inadimplidos perante a justiça do trabalho, mediante a apresentação de certidão negativa ou positiva com efeito de negativa, nos termos do Título VII- A da Consolidação das Leis do Trabalho, aprovada pelo Decreto-Lei no 5.452/1943.
- 10.9.6. Prova de regularidade junto à Fazenda Estadual, através da Certidão Negativa ou positiva com efeito de negativa junto aos Tributos Estaduais - ICMS, emitida pela Secretaria da Fazenda Estadual onde a empresa for sediada.
- 10.9.7. Prova de regularidade junto à Fazenda Municipal, através da Certidão Negativa ou positiva com efeito de negativa junto aos Tributos Municipais incidentes sobre o objeto da licitação, emitida pela Secretaria da Fazenda Municipal onde a empresa for sediada.

**Parágrafo Único:** Caso o licitante detentor do menor preço seja qualificado como microempresa ou empresa de pequeno porte deverá apresentar toda a documentação exigida para efeito de comprovação de regularidade fiscal, mesmo que esta apresente alguma restrição, sob pena de



**PREFEITURA MUNICIPAL DE MOJU**  
**CNPJ nº 05.105.135/0001-35**  
**DEPARTAMENTO DE CONTRATAÇÕES PÚBLICAS**

---

inabilitação. Terão o **prazo** de **5 dias** úteis para sanar o vício, reapresentando o documento regularizado. Esse **prazo** poderá ser prorrogado por igual período, mediante solicitação justificada.

**10.10. Habilitação Econômico-Financeira:**

10.10.1. Certidão Negativa feitos sobre falência, expedida pelo distribuidor da sede da empresa.

- a) No caso de certidão positiva de recuperação judicial ou extrajudicial, o licitante deverá apresentar a comprovação de que o respectivo plano de recuperação foi acolhido judicialmente, na forma do art. 58, da Lei n.º 11.101, de 09 de fevereiro de 2005, sob pena de inabilitação, devendo, ainda, comprovar todos os demais requisitos de habilitação.

10.10.2. Balanço patrimonial, demonstração de resultado de exercício e demais demonstrações contábeis dos 2 (dois) últimos exercícios sociais, já exigíveis e apresentados na forma da Lei, que demonstrem a situação financeira do Licitante, vedada a sua substituição por balancetes ou balanços provisórios.

- a) As empresas com menos de um ano de existência devem apresentar Balanço de Abertura devidamente registrado na Junta Comercial da sede ou domicílio do Licitante ou no órgão de registro equivalente.
- b) As empresas com mais de um e menos de dois anos de existência devem apresentar a documentação exigida no subitem 10.10.2 relativas ao último exercício social exigível.
- c) Serão considerados, na forma da Lei, o balanço patrimonial (inclusive o Balanço de Abertura) e a demonstração contábil dos resultados dos dois últimos exercícios sociais assim apresentados:
  - I. publicados em Diário Oficial; ou
  - II. publicados em Jornal; ou
  - III. por fotocópia do livro Diário, devidamente registrado na Junta Comercial da sede ou domicílio do Licitante ou no órgão de registro equivalente, inclusive com os Termos de Abertura e de Encerramento; ou
  - IV. na forma de Escrituração Contábil Digital (ECD) instituída pela Instrução Normativa da RFB n.º 2.003/2021 e suas alterações.
- d) Os balanços patrimoniais (inclusive o Balanço de Abertura) e demonstrações contábeis dos resultados dos últimos exercícios sociais deverão estar assinados por Contador ou por outro profissional equivalente, devidamente registrado no Conselho Regional de Contabilidade, e acompanhado da Certidão de Habilitação do Profissional e Certidão Negativa de Débitos/CND emitido pelo Conselho Regional de Contabilidade/CRC. Deverá estar acompanhado também Certidão Simplificada com registro de capital social e Certidão Específica de Arquivamento, expedidas pela Junta Comercial com data de emissão não superior a 30 (trinta) dias da abertura do presente certame.



**PREFEITURA MUNICIPAL DE MOJU**  
**CNPJ nº 05.105.135/0001-35**  
**DEPARTAMENTO DE CONTRATAÇÕES PÚBLICAS**

---

10.10.3. Cálculo dos **Índices de Liquidez Geral, Liquidez Corrente, Solvência e Endividamento**, resultantes da aplicação das fórmulas abaixo, sendo considerado habilitado o Licitante que apresentar nos dois últimos exercícios sociais:

- **Índice de Liquidez Geral (ILG)** não inferior a 1,0 (um inteiro), obtido pela fórmula:

$$\text{ILG} = \frac{\text{AC} + \text{RLP}}{\text{PC} + \text{ELP}} \geq 1,0$$

- **Índice de Liquidez Corrente (ILC)** não inferior a 1,0 (um inteiro), obtido pela fórmula:

$$\text{ILC} = \frac{\text{AC}}{\text{PC}} \geq 1,0$$

- **Índice de Endividamento Geral (IE)** não superior a 1,0 (um inteiro), obtido pela fórmula:

$$\text{IEG} = \frac{\text{PC} + \text{ELP}}{\text{AT}} \leq 1,0$$

Onde:

AC – Ativo Circulante  
RLP – Realizável a Longo Prazo  
PC – Passivo Circulante  
ELP – Exigível a Longo Prazo  
AT – Ativo Total

**10.11. Habilitação Técnica:**

- 10.11.1. **Atestado de Visita Técnica** ao local da execução dos serviços, conforme disposições do Termo de Referência, ou
- 10.11.2. **Declaração de Responsabilidade Técnica**, assinada pelo Representante Legal e Responsável Técnico da empresa, de que optaram pela não realização de visita para conhecimento do local de execução dos serviços e que se responsabilizam por quaisquer intercorrências de natureza técnica, logística, ambiental, estrutural que influenciem no desenvolvimento dos serviços de acordo com a Proposta apresentada e cronograma de execução, passivo desta forma à licitante a aplicação de multas e sanções seja por atrasos injustificados, paralisações e inexecuções ao caso relacionado.
- 10.11.3. **Técnico Operacional:**
  - a) **Certidão de registro da empresa no CREA - Conselho Regional de Engenharia, Arquitetura e Agronomia, ou CAU – Conselho de Arquitetura e Urbanismo** - da região a qual está vinculada a licitante, comprovando atividade relacionada com o objeto deste Projeto Básico.
  - b) No mínimo 01 (Um) atestado de capacidade técnica com registro de atestado, fornecido preferencialmente pela pessoa jurídica atendida, comprovando sua experiência referente à execução de obras/serviços de



**PREFEITURA MUNICIPAL DE MOJU**  
**CNPJ nº 05.105.135/0001-35**  
**DEPARTAMENTO DE CONTRATAÇÕES PÚBLICAS**

---

complexidade operacional equivalente ou superior à do objeto da presente contratação, que contemple os serviços, conforme referências da Planilha Orçamentária, na forma e condições da tabela disposta no **Projeto Básico – ANEXO I do Edital**. Atestados apresentados por terceiros observar as condições do Projeto Básico.

**10.11.4. Técnico-Profissional:**

- a)** Possuir em seu quadro técnico funcional os seguintes profissionais para formação de equipe técnica: **Engenheiro Civil e/ou Arquiteto Urbanista**, para os quais deverão ser apresentados os seguintes documentos: Comprovante de Registro e Regularidade junto ao conselho de classe competente e ART/RRT de Cargo e Função.
- b)** **O profissional indicado como responsável técnico da empresa licitante** comprovar experiência técnica relativa ao objeto da licitação por meio da apresentação de acervo técnico compatível com o objeto e suas características, na forma de: Uma ou mais Certidã(ões) de Acervo Técnico – CAT.

**10.11.5.** A Comprovação de vínculo dos profissionais Engenheiro Civil e/ou Arquiteto Urbanista, junto ao quadro funcional da licitante na data fixada para apresentação da proposta, será realizada por meio da apresentação de cópia da carteira de trabalho (CTPS), ou da ficha de registro de empregado, ou contrato de prestação de serviços, ou do contrato social da licitante em que conste o profissional como sócio.

**10.12.** Quando permitida a participação de consórcio de empresas, a habilitação técnica, quando exigida, será feita por meio do somatório dos quantitativos de cada consorciado e, para efeito de habilitação econômico-financeira, quando exigida, será observado o somatório dos valores de cada consorciado.

**10.12.1.** Se o consórcio não for formado integralmente por microempresas ou empresas de pequeno porte e o projeto básico/termo de referência exigir requisitos de habilitação econômico-financeira, haverá um acréscimo de 30% (Trinta por cento) para o consórcio em relação ao valor exigido para os licitantes individuais.

**10.13.** Na hipótese do Licitante vencedor ser considerado inabilitado, serão requeridos e analisados a Proposta e os documentos de habilitação do Licitante subsequente, por ordem de classificação, nos mesmos termos e prazos especificados neste edital, até que se obtenha um Licitante habilitado.

**10.14.** Na análise dos documentos de habilitação, o(a) Agente de Contratação poderá sanar erros ou falhas que não alterem a substância dos documentos e sua validade jurídica, mediante despacho fundamentado registrado e acessível a todos, atribuindo-lhes eficácia para fins de habilitação e classificação.

## **11. DOS RECURSOS**

**11.1.** A interposição de recurso referente ao julgamento das propostas, à habilitação ou inabilitação de licitantes, à anulação ou revogação da licitação, observará o disposto no [art. 165 da Lei nº 14.133, de 2021](#).



**PREFEITURA MUNICIPAL DE MOJU**  
**CNPJ nº 05.105.135/0001-35**  
**DEPARTAMENTO DE CONTRATAÇÕES PÚBLICAS**

---

- 11.2. O prazo recursal é de 3 (três) dias úteis, contados da data de intimação ou de lavratura da ata.
- 11.3. Quando o recurso apresentado impugnar o julgamento das propostas ou o ato de habilitação ou inabilitação do licitante:
- 11.3.1. a intenção de recorrer deverá ser manifestada imediatamente, sob pena de preclusão;
  - 11.3.2. o prazo para a manifestação da intenção de recorrer não será inferior a 10 (dez) minutos.
  - 11.3.3. o prazo para apresentação das razões recursais será iniciado na data de intimação ou de lavratura da ata de habilitação ou inabilitação;
  - 11.3.4. na hipótese de adoção da inversão de fases prevista no [§ 1º do art. 17 da Lei nº 14.133, de 2021](#), o prazo para apresentação das razões recursais será iniciado na data de intimação da ata de julgamento.
- 11.4. Os recursos deverão ser encaminhados em campo próprio do sistema.
- 11.5. O recurso será dirigido à autoridade que tiver editado o ato ou proferido a decisão recorrida, a qual poderá reconsiderar sua decisão no prazo de 3 (três) dias úteis, ou, nesse mesmo prazo, encaminhar recurso para a autoridade superior, a qual deverá proferir sua decisão no prazo de 10 (dez) dias úteis, contado do recebimento dos autos.
- 11.6. Os recursos interpostos fora do prazo não serão conhecidos.
- 11.7. O prazo para apresentação de contrarrazões ao recurso pelos demais licitantes será de 3 (três) dias úteis, contados da data da intimação pessoal ou da divulgação da interposição do recurso, assegurada a vista imediata dos elementos indispensáveis à defesa de seus interesses.
- 11.8. O recurso e o pedido de reconsideração terão efeito suspensivo do ato ou da decisão recorrida até que sobrevenha decisão final da autoridade competente.
- 11.9. O acolhimento do recurso invalida tão somente os atos insuscetíveis de aproveitamento.
- 11.10. Os autos do processo permanecerão com vista franqueada aos interessados no sítio eletrônico: <https://moju.pa.gov.br>.

## **12. DA REABERTURA DA SESSÃO**

- 12.1. A Sessão Pública poderá ser reaberta:
- 12.1.1. Nas hipóteses de provimento de recurso que leve à anulação de atos anteriores à realização da sessão pública precedente ou em que seja anulada a própria sessão pública, situação em que serão repetidos os atos anulados e os que dele dependam.
  - 12.1.2. Quando houver erro na aceitação do preço mais bem classificado ou quando o licitante declarado vencedor não assinar o contrato, não retirar o instrumento equivalente ou não comprovar a regularização fiscal e trabalhista, nos termos do art. 43, §1º da LC no 123/2006.
- 12.2. Nessas hipóteses, serão adotados os procedimentos imediatamente posteriores ao encerramento da etapa de lances.



**PREFEITURA MUNICIPAL DE MOJU**  
**CNPJ nº 05.105.135/0001-35**  
**DEPARTAMENTO DE CONTRATAÇÕES PÚBLICAS**

---

- 12.3. Todos os licitantes remanescentes deverão ser convocados para acompanhar a sessão reaberta.
- 12.4. A convocação se dará por meio do sistema eletrônico ("chat"), ou e-mail, ou de acordo com a fase do procedimento licitatório.
- 12.5. A convocação feita por e-mail dar-se-á de acordo com os dados contidos no **CADASTRO DO PORTAL DE COMPRAS PÚBLICAS**, sendo responsabilidade do licitante manter seus dados cadastrais atualizados.

### **13. DA ADJUDICAÇÃO E HOMOLOGAÇÃO**

- 13.1. Julgados os recursos, constatada a regularidade dos atos praticados, a Autoridade Competente adjudicará e homologará a licitação.

### **14. DO TERMO DE CONTRATO OU INSTRUMENTO EQUIVALENTE**

- 14.1. Após a homologação da licitação, em sendo realizada a contratação, será firmado Termo de Contrato ou emitido instrumento equivalente.
- 14.2. O adjudicatário terá o prazo de até 5 dias úteis, contados a partir da data de sua convocação, para assinar o Termo de Contrato ou aceitar instrumento equivalente, conforme o caso (Nota de Empenho/Carta Contrato/Autorização), sob pena de decair do direito à contratação, sem prejuízo das sanções previstas neste Edital.
- 14.3. Alternativamente à convocação para comparecer perante o órgão ou entidade para a assinatura do Termo de Contrato ou aceite do instrumento equivalente, a Administração poderá encaminhá-lo para assinatura ou aceite da Adjudicatária, mediante correspondência postal com aviso de recebimento (AR) ou meio eletrônico, para que seja assinado ou aceito no prazo de até 5 dias úteis, a contar da data de seu recebimento.
- 14.4. O prazo previsto no subitem anterior poderá ser prorrogado, por igual período, por solicitação justificada do adjudicatário e aceita pela Administração.
- 14.5. O Aceite da Nota de Empenho ou do instrumento equivalente, emitida à empresa adjudicada, implica no reconhecimento de que:
  - 14.5.1. Referida Nota está substituindo o contrato, aplicando-se à relação de negócios ali estabelecida as disposições da Lei no 14.133/2021;
  - 14.5.2. A contratada se vincula à sua proposta e às previsões contidas no edital e seus anexos;
  - 14.5.3. A contratada reconhece que as hipóteses de extinção são aquelas previstas no artigo 137 e 138 da Lei no 14.133/2021, bem como reconhece os direitos da Administração previstos no artigo 139.
  - 14.5.4. O prazo de vigência da contratação é o estabelecido no Projeto Básico/Termo de Referência.
- 14.6. Previamente à contratação a Administração realizará consultas para identificar possível suspensão temporária de participação em licitação, no âmbito do órgão ou entidade, proibição de contratar com o Poder Público, bem como ocorrências impeditivas indiretas, observado o disposto no art. 29, da Instrução Normativa no 03/2018, e nos termos do art. 6o, III, da Lei no 10.522/2002, consulta prévia ao CADIN.
- 14.7. Na assinatura do contrato, será exigida a comprovação das condições de habilitação consignadas neste Edital, as quais deverão ser mantidas pelo licitante durante toda a vigência do contrato.



**PREFEITURA MUNICIPAL DE MOJU**  
**CNPJ nº 05.105.135/0001-35**  
**DEPARTAMENTO DE CONTRATAÇÕES PÚBLICAS**

---

- 14.8. Na hipótese de irregularidade, o contratado deverá regularizar a sua situação perante o cadastro no prazo de até 05 (cinco) dias úteis, sob pena de aplicação das penalidades previstas no edital e anexos.
- 14.9. Na hipótese de o vencedor da licitação não comprovar as condições de habilitação consignadas no edital ou se recusar a assinar o contrato ou a ata de registro de preços, a Administração, sem prejuízo da aplicação das sanções das demais cominações legais cabíveis a esse licitante, poderá convocar outro licitante, respeitada a ordem de classificação, para, após a comprovação dos requisitos para habilitação, analisada a proposta e eventuais documentos complementares e, feita a negociação, assinar o contrato ou a ata de registro de preços.
- 14.10. **O prazo contratual previsto é de 08 (Oito) meses**, a contar da assinatura do Instrumento de Contrato ou documento equivalente, prorrogável nos termos da Legislação vigente e das condições previstas no **Projeto Básico/Termo de Referência – ANEXO I do presente Edital**.

#### **15. DA MATRIZ DE RISCO**

- 15.1. As situações identificadas para fins de alocação dos riscos, são as que seguem dispostas em matriz prevista na forma do **Anexo/Apêndice do Projeto Básico/Termo de Referência – ANEXO I do presente Edital**.

#### **16. DO REAJUSTAMENTO EM SENTIDO ESTRITO E DO REEQUILÍBRIO**

- 16.1. As regras acerca do reajustamento em sentido estrito, bem como o procedimento para requerimento do reequilíbrio econômico-financeiro do valor contratual são as estabelecidas no **Projeto Básico/Termo de Referência – ANEXO I do presente Edital**.

#### **17. DO RECEBIMENTO DO OBJETO E FISCALIZAÇÃO**

- 17.1. Os critérios de recebimento e aceitação do objeto e de fiscalização estão previstos no **Projeto Básico/Termo de Referência – ANEXO I do presente Edital**.

#### **18. DAS OBRIGAÇÕES DA CONTRATANTE E DA CONTRATADA**

- 18.1. As obrigações da Contratante e da Contratada são as estabelecidas no **Projeto Básico/Termo de Referência – ANEXO I do presente Edital**.

#### **19. DO PAGAMENTO**

- 19.1. As regras acerca do pagamento são as estabelecidas no **Projeto Básico/Termo de Referência – ANEXO I do presente Edital**.

#### **20. DAS SANÇÕES ADMINISTRATIVAS**

- 20.1. **Comete infração administrativa nos termos da Lei no 14.133/2021, a Contratada que:**
- 20.1.1. Der causa à inexecução parcial ou total do contrato;
  - 20.1.2. Deixar de entregar os documentos exigidos no certame;



**PREFEITURA MUNICIPAL DE MOJU**  
**CNPJ nº 05.105.135/0001-35**  
**DEPARTAMENTO DE CONTRATAÇÕES PÚBLICAS**

---

- 20.1.3. Ensejar o retardamento da execução ou entrega do objeto da licitação sem motivo justificado;
  - 20.1.4. Apresentar declaração ou documentação falsa;
  - 20.1.5. Fraudar a licitação ou praticar ato fraudulento na execução do contrato;
  - 20.1.6. Comportar-se de modo inidôneo ou cometer fraude de qualquer natureza;
  - 20.1.7. Praticar atos ilícitos com vistas a frustrar os objetivos da licitação;
  - 20.1.8. Praticar ato lesivo previsto no art. 5o da Lei no 12.846/2013.
- 20.2. O licitante/adjudicatário que cometer qualquer das infrações discriminadas nos subitens anteriores ficará sujeito, sem prejuízo da responsabilidade civil e criminal, às seguintes sanções:
- a) Advertência por escrito, por faltas leves, assim entendidas aquelas que não acarretem prejuízos significativos para a Contratante;
  - b) Multa;
  - c) Impedimento de licitar e contratar;
  - d) Declaração de inidoneidade para licitar ou contratar.
- 20.3. A penalidade de multa pode ser aplicada cumulativamente com as demais sanções.
- 20.4. A aplicação de qualquer das penalidades previstas realizar-se-á em processo administrativo que assegurará o contraditório e a ampla defesa à Contratada, observando-se o procedimento previsto na Lei no 14.133/2021, e subsidiariamente a Lei no 9.784/1999.
- 20.5. As multas devidas e/ou prejuízos causados à Contratante serão deduzidos dos valores a serem pagos, ou recolhidos em favor da Administração Municipal, ou deduzidos da garantia, ou ainda, quando for o caso, serão inscritos na Dívida Ativa e cobrados judicialmente.
- 20.6. Caso a Contratante determine, a multa deverá ser recolhida no prazo máximo de 10 dias úteis, a contar da data do recebimento da comunicação enviada pela autoridade competente.
- 20.7. Caso o valor da multa não seja suficiente para cobrir os prejuízos causados pela conduta do licitante, a Administração Municipal poderá cobrar o valor remanescente judicialmente, conforme artigo 419 do Código Civil.
- 20.8. A autoridade competente, na aplicação das sanções, levará em consideração a natureza e a gravidade da conduta do infrator, as peculiaridades do caso concreto, as circunstâncias agravantes ou atenuantes e o caráter educativo da pena, bem como o dano causado à Administração, observado o princípio da proporcionalidade.
- 20.9. Se, durante o processo de aplicação de penalidade, se houver indícios de prática de infração administrativa tipificada pela Lei no 12.846/2013, como ato lesivo à administração pública nacional ou estrangeira, cópias do processo administrativo necessárias à apuração da responsabilidade da empresa deverão ser remetidas à autoridade competente, com despacho fundamentado, para ciência e decisão sobre a eventual instauração de investigação preliminar ou Processo Administrativo de Responsabilização - PAR.



**PREFEITURA MUNICIPAL DE MOJU**  
**CNPJ nº 05.105.135/0001-35**  
**DEPARTAMENTO DE CONTRATAÇÕES PÚBLICAS**

---

- 20.10. A apuração e o julgamento das demais infrações administrativas não consideradas como ato lesivo à Administração Pública nacional ou estrangeira nos termos da Lei no 12.846/2013, seguirão seu rito normal na unidade administrativa.
- 20.11. O processamento do PAR não interfere no seguimento regular dos processos administrativos específicos para apuração da ocorrência de danos e prejuízos à Administração Pública Federal resultantes de ato lesivo cometido por pessoa jurídica, com ou sem a participação de agente público.
- 20.12. As penalidades serão obrigatoriamente publicadas no órgão Oficial de Imprensa da **Prefeitura Municipal de Moju/PA**.

## **21. DAS DISPOSIÇÕES GERAIS**

- 21.1. Será divulgada ata da sessão pública no sistema eletrônico.
- 21.2. Não havendo expediente ou ocorrendo qualquer fato superveniente que impeça a realização do certame na data marcada, a sessão será automaticamente transferida para o primeiro dia útil subsequente, no mesmo horário anteriormente estabelecido, desde que não haja comunicação em contrário, pelo Agente de Contratação/ Comissão.
- 21.3. Todas as referências de tempo no Edital, no aviso e durante a sessão pública observarão o horário de Brasília - DF.
- 21.4. A homologação do resultado desta licitação não implicará direito à contratação.
- 21.5. As normas disciplinadoras da licitação serão sempre interpretadas em favor da ampliação da disputa entre os interessados, desde que não comprometam o interesse da Administração, o princípio da isonomia, a finalidade e a segurança da contratação.
- 21.6. Os licitantes assumem todos os custos de preparação e apresentação de suas propostas e a Administração não será, em nenhum caso, responsável por esses custos, independentemente da condução ou do resultado do processo licitatório.
- 21.7. Na contagem dos prazos estabelecidos neste Edital e seus Anexos, excluir-se-á o dia do início e incluir-se-á o do vencimento. Só se iniciam e vencem os prazos em dias de expediente na Administração.
- 21.8. O desatendimento de exigências formais não essenciais não importará o afastamento do licitante, desde que seja possível o aproveitamento do ato, observados os princípios da isonomia e do interesse público.
- 21.9. Em caso de divergência entre disposições deste Edital e de seus anexos ou demais peças que compõem o processo, prevalecerá as deste Edital.
- 21.10. O Edital e seus anexos estão disponíveis, na íntegra, no Portal Nacional de Contratações Públicas (PNCP) e endereço eletrônico: <https://moju.pa.gov.br>.
- 21.11. Integram este Edital, para todos os fins e efeitos, os seguintes anexos:
- 21.11.1. ANEXO I – Projeto Básico/Termo de Referência e Documentos Técnicos de Engenharia
- 21.11.1.1. Apêndice do Anexo I - Estudo Técnico Preliminar
- 21.11.1.2. Apêndice do Anexo I – Matriz de Risco



**PREFEITURA MUNICIPAL DE MOJU**  
**CNPJ nº 05.105.135/0001-35**  
**DEPARTAMENTO DE CONTRATAÇÕES PÚBLICAS**

---

21.11.2. ANEXO II – Minuta de Termo de Contrato

Moju/PA, 14 de Março de 2024.

**MARIA NILMA SILVA DE LIMA**  
Prefeita Municipal  
Autoridade Máxima Superior



**PREFEITURA MUNICIPAL DE MOJU**  
**CNPJ nº 05.105.135/0001-35**  
**DEPARTAMENTO DE CONTRATAÇÕES PÚBLICAS**

---

**ANEXO I**  
**PROJETO BÁSICO/TERMO DE REFERÊNCIA E DOCUMENTOS DE ENGENHARIA (DEMAIS APÊNDICES)**



ESTADO DO PARÁ  
PREFEITURA MUNICIPAL DE MOJU  
SECRETARIA DE OBRAS E URBANISMO

## **MEMORIAL DESCRITIVO**

**OBJETO: CONTRATAÇÃO DE EMPRESA ESPECIALIZADA EM OBRAS DE ENGENHARIA PARA A REFORMA E AMPLIAÇÃO DA ESCOLA MUNICIPAL DE ENSINO INFANTIL E FUNDAMENTAL LIMOEIRO, COMUNIDADE LIMOEIRO, ZONA RURAL DO MUNICÍPIO DE MOJ/PA.**



ESTADO DO PARÁ  
PREFEITURA MUNICIPAL DE MOJU  
SECRETARIA DE OBRAS E URBANISMO

## DISPOSIÇÕES GERAIS

## EXECUÇÃO DA OBRA

A execução da obra de reforma da escola ficará a cargo da empresa contratada, Empreiteira, após processo licitatório, que deverá providenciar a Anotação de Responsabilidade Técnica de execução da Obra, junto ao Conselho Regional de Engenharia e Agronomia – CREA local ou ao Conselho de Arquitetura e Urbanismo – CAU, e atender as especificações deste memorial e do contrato de prestação de serviço que será celebrado entre a Empreiteira e o ente contratante. Para a execução dos serviços serão necessários ainda os procedimentos normais de regularização do Responsável Técnico da Empreiteira, junto ao contratante, com relação ao comando da obra (residência), diário de obra, licenças e alvarás.

## ESPECIFICAÇÕES DOS SERVIÇOS

**Serviços Preliminares:** Deverá ser afixada Placa de Obras padrão em local de boa visibilidade. Deverá ser de lona de poliéster capaz de resistir às intempéries, durante o período da obra. Terá dimensões de 1,00x1,50m e deverá ser pintada obedecendo à proporcionalidade do modelo.

DESCRIÇÃO DO OBJETO DO CONTRATO	
1,00 M	VALOR DA OBRA:
	EMPRESA CONTRATADA:
	CNPJ:
	ENDEREÇO:
	VALOR DA OBRA:
PRAZO DE EXECUÇÃO:	
	
1,50 M	



**ESTADO DO PARÁ**  
**PREFEITURA MUNICIPAL DE MOJU**  
**SECRETARIA DE OBRAS E URBANISMO**

## **DISPOSIÇÕES GERAIS**

O presente memorial descreve os processos construtivos que devem ser seguidos durante a execução da obra de reforma e ampliação da E.M.E.I.F. LIMOEIRO

Além de resolver os problemas de infraestrutura discriminados pela coordenação da escola, como troca de telhado, forro e manutenção na rede elétrica e hidrossanitária, outras melhorias foram propostas para a parte existente, como substituição das esquadrias de janela em madeira por esquadrias em alumínio e vidro.

A escola existente não tem mais capacidade para atender a demanda de alunos e não possui refeitório, então, a proposta indica a criação de duas salas de aula e refeitório.

## **LOCAÇÃO DA OBRA**

Ficará sob responsabilidade direta da Empreiteira a locação da obra, que deverá ser executada com rigor técnico, observando-se atentamente o projeto arquitetônico e o de implantação, quanto a níveis e cotas estabelecidas neles.

A ocorrência de erro na locação da obra implicará à Empreiteira a obrigação de proceder, por sua conta e dentro dos prazos estipulados no contrato, as devidas modificações, demolições e reposições que assim se fizerem necessárias, sob aprovação, ou não, da Fiscalização do ente federado.

Qualquer omissão de informação que implique na não obtenção de licenciamentos, alvará, habite-se, ou em reparos e demolições para atendimento de exigências dos órgãos municipais, serão de inteira responsabilidade da Empreiteira, que arcará com todos os custos pertinentes.

Após ser finalizada a locação, a Empreiteira procederá ao aferimento das dimensões, alinhamentos, ângulos (esquadros) e de quaisquer outras indicações que constam no projeto aprovado, de acordo com as reais condições encontradas no local da obra. Havendo relevantes divergências entre as reais condições existentes no local da obra e os elementos do projeto aprovado, os fatos ocorridos deverão ser comunicados, por escrito, à Fiscalização do contratante, que responderá em tempo hábil quais providências deverão ser tomadas.



**ESTADO DO PARÁ**  
**PREFEITURA MUNICIPAL DE MOJU**  
**SECRETARIA DE OBRAS E URBANISMO**

## **DEMOLIÇÕES E RETIRADAS**

Os serviços de demolição das alvenarias deverão ser iniciados pelas partes superiores da edificação. As partes a serem demolidas deverão ser previamente molhadas para evitar poeira em excesso durante o processo demolição. Os materiais provenientes da demolição, reaproveitáveis ou não, serão convenientemente removidos para os locais indicados pela FISCALIZAÇÃO.

A demolição manual será executada progressivamente, utilizando ferramentas portáteis motorizadas ou manuais.

Os serviços serão aceitos após a efetiva demolição definida no projeto e a posterior remoção da totalidade dos entulhos resultantes para verificação do espaço pela fiscalização.

A execução de serviços de Demolição deverá atender às especificações da NBR 5682, NR 18 e demais normas e práticas complementares.

Serão de responsabilidade da CONTRATADA todos os materiais, equipamentos e mão-de-obra necessários para a perfeita execução dos serviços descritos em planilha orçamentária.

As portas e janelas que estiverem em condições de serem reaproveitadas, deverão ser armazenadas em local apropriado indicadas pela fiscalização.

## **COBERTURA**

Serão substituídas 100% das ripas e a área de caibros a ser substituída é a que está representada no projeto de Reforma da Cobertura.

A restauração deve ser executada com madeira de lei seca, maçaranduba, de primeira qualidade com travamentos suficientes para manter a estrutura rígida e está deverá possuir pontos de ancoragem chumbada na estrutura de concreto ou alvenaria, quando necessário. A estrutura deve ficar alinhada e em nenhuma hipótese será aceita madeiramento empenado formando deflexões no telhado, como também não serão aceitas peças com rachaduras ou nódulos que prejudiquem a estrutura do telhado. O restauro na estrutura deve estar compativo como o projeto apresentado.

## **REFORÇO DE PILARES DA CIRCULAÇÃO BLOCO EXISTENTE**

Substituir todos os pilares em madeira da circulação por pilares retangulares em concreto armado. Todos os pilares indicados a substituição deverão receber infraestrutura de sapatas.



**ESTADO DO PARÁ**  
**PREFEITURA MUNICIPAL DE MOJU**  
**SECRETARIA DE OBRAS E URBANISMO**

### **INSTALAÇÕES HIDROSSANITARIAS - REVISÃO BLOCO EXISTENTE**

Deverá ser realizada uma revisão na rede hidrossanitária prevendo a substituição de louças e metais.

### **INSTALAÇÕES ELÉTRICAS - REVISÃO BLOCO EXISTENTE**

Terá que ser feito a revisão nos pontos elétricos prevendo a substituição de tomadas, troca de 100% dos cabos e revisão de disjuntores no quadro de distribuição.

### **ESQUADRIAS - REVISÃO BLOCO EXISTENTE**

Precisará ser trocada as janelas em madeira por esquadrias de alumínio e vidro, substituir a porta em madeira da secretaria por outra de mesmo material.

### **PINTURA - REVISÃO BLOCO EXISTENTE**

Previamente a pintura das paredes deverá ser lixada, limpas até apresentarem uma superfície uniforme livre de partículas. Em seguida deverá ser aplicada tinta látex PVA com rolo, pincel ou trincha, diluída em 20% de água. A primeira demão servirá como seladora em superfícies pouco porosas. A segunda mão em diante deverá ser aplicada pura, sendo que, entre uma demão e outra deverão ser observados intervalos mínimos de 06 horas. As tintas deverão ser rigorosamente agitadas dentro das latas e periodicamente revolvidas antes de usadas, evitando-se dessa forma a sedimentação dos pigmentos e componentes mais densos.

Previamente a pintura dos tetos deverá ser lixada, limpas até apresentarem uma superfície uniforme livre de partículas. Em seguida deverá ser aplicada tinta látex PVA com rolo, pincel ou trincha, diluída em 20% de água. A primeira demão servirá como seladora em superfícies pouco porosas. A segunda mão em diante deverá ser aplicada pura, sendo que, entre uma demão e outra deverão ser observados intervalos mínimos de 06 horas. As tintas deverão ser rigorosamente agitadas dentro das latas e periodicamente revolvidas antes de usadas, evitando-se dessa forma a sedimentação dos pigmentos e componentes mais densos.

### **FUNDAÇÃO – NOVO BLOCO**

A fundação prevista é superficial e do tipo direta (profundidade menor do que 2,00m), executada em um sistema composto de vigas baldrame em concreto armado no nível indicado pela fiscalização, a fim de receber as paredes de alvenaria da edificação, e sapatas isoladas em concreto armado, que terão por função principal transferir ao solo subjacente as cargas oriundas da superestrutura.



**ESTADO DO PARÁ**  
**PREFEITURA MUNICIPAL DE MOJU**  
**SECRETARIA DE OBRAS E URBANISMO**

**LAJE DE PISO - BLOCO NOVO**

A laje deverá ser colocada no menor sentido e terá um projeto próprio que deverá ser elaborado pela empresa fornecedora da laje, especificando qual a malha de ferro à ser utilizado, bem como os ferros negativos à serem utilizados. Uma cópia deste projeto, ou dimensionamento, deverá ser fornecida a Secretaria de Obras e Urbanismo. A laje terá um capeamento de 4,0cm de concreto.

**COBERTURA - BLOCO NOVO**

A estrutura de apoio do telhado será composta de madeira de lei, bem seca, isenta de brocas e sem nós que comprometam sua durabilidade e resistência. Essa estrutura deverá ser apoiada na laje e obedecer à inclinação prevista para as telhas de 18°.

Serão empregadas telhas tipo PLAN, e sujeitas à aprovação da Fiscalização do contratante.

Todos os acessórios e arremates, como parafusos, arruelas e cumeeiras, serão obrigatoriamente da mesma procedência e marca das telhas empregadas, para evitar problemas de concordância.

As telhas e os acessórios deverão apresentar uniformidade e serão isentos de defeitos, tais como furos, rasgos, cantos quebrados, fissuras, protuberâncias, depressões e grandes manchas.

**REVESTIMENTO DE PAREDES**

**Considerações Gerais**

Antes de iniciar os trabalhos de revestimento, deverá a Empreiteira adotar providências para que todas as superfícies a revestir estejam firmes, retilíneas, niveladas e aprumadas. Qualquer correção nesse sentido será feita antes da aplicação do revestimento, como também fornecer e aplicá-lo em todas as superfícies onde especificado e (ou) indicado nos desenhos do Projeto Arquitetônico.

Os revestimentos em geral serão sempre executados por profissionais com perícia reconhecidamente comprovada e deverão apresentar paramentos perfeitamente desempenados, aprumados, alinhados e nivelados, as arestas vivas e os planos de concordância perfeitamente delineados.



**ESTADO DO PARÁ**  
**PREFEITURA MUNICIPAL DE MOJU**  
**SECRETARIA DE OBRAS E URBANISMO**

A preparação da mistura de argamassa para revestimento será sempre executada com particular cuidado, especialmente quanto às superfícies das paredes que deverão estar bem limpas, mediante emprego de vassoura de cerda, e abundantemente molhadas, antes do início dos trabalhos.

Todas as instalações hidráulicas e elétricas deverão ser executadas antes da aplicação do chapisco e da argamassa de areia fina desempenada, evitando-se dessa forma retoques nos revestimentos recém concluídos.

Na finalização de todos os serviços de revestimento, remover-se-á toda a sujeira deixada por eles, tanto no chão, nos vidros como em outros locais da intervenção.

#### Chapisco

Após instalação de todas as tubulações previstas no projeto, bem como a limpeza das superfícies das paredes de alvenaria, será aplicado chapisco grosso com peneira fina, constituído por cimento Portland comum (saco de 50 Kg) e areia grossa, no traço 1:3.

#### Argamassas de Revestimento – Emboço e Reboco

A aplicação da argamassa de revestimento será iniciada após a completa pega entre a alvenaria e o chapisco. Será preparada com betoneira, misturando-se primeiramente o agregado miúdo (areia), peneirado em malha fina, com os aglomerantes (cal hidratada e cimento comum Portland) no traço 1: 4: 5, além da água necessária para dar uma consistência plástica adequada. Por ocasião do uso da argamassa, adicionar-se-á cimento na proporção de 1: 9, ou seja, uma parte de cimento para nove partes de argamassa já "curtida".

A composição da argamassa será constituída por areia fina (peneirada), cal hidratada e cimento, no traço 1:4:5, medido em volume, utilizando lata de 18 litros como padrão de referência.

Serão preparadas quantidades de argamassa na medida das necessidades dos serviços a serem executados em cada etapa, de maneira a ser evitado o início do endurecimento antes de seu emprego.

A argamassa deverá ser utilizada dentro de duas horas e meia, a partir do primeiro contato do cimento com a água. Será rejeitada e inutilizada toda a argamassa que apresentar vestígios de endurecimento, sendo expressamente vedado tornar a amassá-la.



**ESTADO DO PARÁ**  
**PREFEITURA MUNICIPAL DE MOJU**  
**SECRETARIA DE OBRAS E URBANISMO**

A espessura máxima tanto do emboço como do reboco, contada a partir do tijolo chapiscado, será de 15 mm, tanto para as paredes internas como para as externas. O seu acabamento deverá ser desempenado com régua de alumínio e com desempenadeira. Qualquer um destes revestimentos deverá apresentar aspectos uniformes, com parâmetro perfeitamente plano, não sendo tolerada qualquer ondulação ou desigualdade de alinhamento da superfície revestida. No caso do reboco, o acabamento final será executado com desempenadeira revestida com feltro.

Será permitida a utilização de argamassa industrial (pré-preparada), em sacos de 20 a 25 Kg, marca Votorantim, Quartzolit ou similar, com especial atenção às recomendações do fabricante, quanto à aplicação e dosagem do produto.

#### **Azulejo**

Nos lugares determinados em projeto serão aplicados azulejos brancos 33x45 cm, assentados sobre emboço, na cor branca, e rejuntados com rejunte industrial, também na cor branca, sendo ambos os produtos da marca Quartzolit ou similar, conforme especificações do fabricante. Os azulejos deverão ser assentados até a altura do teto.

### **PAVIMENTAÇÃO**

#### **Contra piso e camada regularizadora**

Caso o solo do aterro (caixão interno) seja de baixa resistência, deverá ser substituído e eventualmente outro tipo de solução poderá ser adotado.

Em caso de dúvidas, a Fiscalização deverá ser notificada e consultada, a fim de que ela providencie consultoria especializada sobre o assunto.

Todas as superfícies internas da edificação serão preparadas para receber o contra piso, com os devidos procedimentos de nivelamento e compactação manual e (ou) mecanizada do aterro interno (caixão), precedidos pela colocação e embutimento de todas as tubulações previstas nos projetos de instalações.

Deverão ser tomadas precauções no recobrimento das canalizações sob o piso e no esquadrejamento entre paredes e contra piso, que deverão ter seus arremates adequados, a fim de não danificar as tubulações previstas em projeto.



**ESTADO DO PARÁ**  
**PREFEITURA MUNICIPAL DE MOJU**  
**SECRETARIA DE OBRAS E URBANISMO**

Após o cumprimento dos serviços preliminares acima descritos, será executado o contra piso em concreto simples, misturado em betoneira,  $F_{ck} = 15 \text{ Mpa}$ , espessura mínima de 6 cm, superfície com caimento mínimo de 0,5% para as portas externas, e que sofrerá cura por 7 (sete) dias ininterruptos. Em seguida será executada a regularização do contra piso, em argamassa de cimento e areia média,  $e = 2 \text{ cm}$ , no traço de 1: 4, com o mesmo caimento.

Na execução do contra piso sobre o terreno localizado em áreas internas da obra (caixão), deve-se incorporar aditivo impermeabilizante ao concreto, da marca Sika ou similar, na proporção indicada pelo fabricante.

#### Piso cerâmico e piso tátil

Nas áreas indicadas no projeto arquitetônico será executado piso cerâmico do tipo extra PEI-4, com dimensões nominais de 35 x 35 cm, material uniforme de fundo claro, não vermelho, faces e arestas lisas, cor a ser escolhida pela Fiscalização do contratante, assentado sobre camada regularizadora com argamassa industrializada da marca Quartzolit ou similar.

As juntas entre cerâmicas terão gabarito de 3 a 5 mm (no máximo), com espaçadores de PVC, e serão rejuntadas com rejunte industrial, da marca Quartzolit ou similar, na mesma cor do piso cerâmico.

#### Calçadas pública e pátio externo

A calçada deverá ser executada em concreto simples, misturado em betoneira,  $F_{ck} = 15 \text{ Mpa}$ , espessura mínima de 8 cm, com juntas plásticas a cada 1,00 m, formando retângulos perfeitos, superfície com caimento mínimo de 0,5% para o jardim e sarjetas.

## **PINTURA**

#### Normas Gerais

Os serviços serão executados por profissionais de comprovada competência.

Todas as superfícies a serem pintadas deverão estar firmes, lisas, isentas de mofo e, principalmente, secas, com o tempo de "cura" do reboco novo em cerca de 30 dias, conforme a umidade relativa do ar.

Cada demão de tinta só poderá ser aplicada quando a precedente estiver perfeitamente seca, convindo esperar um intervalo de 24 horas entre duas demãos sucessivas.



**ESTADO DO PARÁ**  
**PREFEITURA MUNICIPAL DE MOJU**  
**SECRETARIA DE OBRAS E URBANISMO**

Os trabalhos de pintura serão terminantemente suspensos em tempos de chuva.

Deverão ser evitados escorrimentos ou salpicos de tinta nas superfícies não destinadas à pintura (vidros, pisos, aparelhos, etc.). Os salpicos que não puderem ser evitados deverão ser removidos quando a tinta estiver seca, empregando-se removedor adequado.

Se as cores não estiverem claramente definidas no projeto, cabe a Empreiteira consultar à Fiscalização do contratante, para obter sua anuência e aprovação.

Nas esquadrias em geral, deverão ser removidos ou protegidos com papel colante os espelhos, fechos, rosetas, puxadores, etc., antes dos serviços de pintura.

Toda vez que uma superfície tiver sido lixada, esta será cuidadosamente limpa com uma escova e, depois com um pano seco, para remover todo o pó, antes de aplicar a demão seguinte de tinta.

Toda a superfície pintada deve apresentar, depois de pronta, uniformidade quanto à textura, tonalidade e brilho (fosco, semifosco ou brilhante).

Só serão utilizadas tintas de primeira linha de fabricação.

As tintas deverão ser entregues na obra em embalagem original de fábrica, intactas.

#### **Pintura Acrílica**

As paredes externas serão pintadas com tinta acrílica da marca Coral, Sherwin Williams, Suvinil, Ypiranga ou similar, em duas demãos, sem emassamento e sobre selador acrílico, também da mesma marca da tinta que for aplicada.

Tanto as paredes internas como os tetos, serão primeiramente emassados e depois pintados com tinta acrílica em duas demãos, das marcas Coral, Sherwin Williams, Suvinil, Ypiranga ou similar.

#### **Pintura em Esmalte Sintético**

Todas as portas de madeira e as faixas de pintadas na faixa de altura de 1,10 m, bem como suas aduelas e alizares, deverão primeiramente ser regularizados, emassados e robustamente lixados, para, posteriormente, receber tinta esmalte sintético da marca Coral, Sherwin Williams, Suvinil, Ypiranga ou similar, em duas demãos, cor e tonalidade a ser definida pela Fiscalização do contratante, caso estas não estejam previstas no projeto arquitetônico.



**ESTADO DO PARÁ**  
**PREFEITURA MUNICIPAL DE MOJU**  
**SECRETARIA DE OBRAS E URBANISMO**

Todas as portas e janelas de ferro serão devidamente preparadas com lixa de ferro textura nº. 60, a fim de receber antiferruginoso (zarcão) e, por último, duas demãos de esmalte sintético da mesma marca das portas, na cor e tonalidade a ser definida pela Fiscalização do contratante.

## **INSTALAÇÕES ELÉTRICAS**

### **Instalações elétricas**

#### **Considerações Gerais**

As instalações elétricas serão executadas de acordo com o projeto elétrico de baixa tensão, fundamentado na NBR 5410/2004.

Todos os serviços deverão utilizar mão-de-obra de alto padrão técnico, não sendo permitido o emprego de profissionais desconhecedores da boa técnica e da segurança.

Todos os materiais básicos componentes como aparelhos e equipamentos a serem instalados, deverão atender aos padrões de fabricação e aos métodos de ensaio exigidos pela ABNT, assim como às especificações complementares da concessionária local.

As especificações dos materiais deverão ser seguidas rigorosamente. Cabe única e exclusivamente à Fiscalização aceitar ou não a similaridade dos materiais, marcas e fabricantes, que não estejam expressamente citados nestas especificações.

Também as especificações referentes a todos os serviços deverão ser seguidas rigidamente e complementadas pelo que está prescrito nas Normas Brasileiras pertinentes, no caso de eventual omissão. *Qualquer alteração que se fizer necessária deverá ser submetida à apreciação da Fiscalização, para a sua devida aprovação ou não.*

#### **Circuitos**

Os circuitos de alimentação do sistema de iluminação a ser instalado, serão todos subterrâneos e instalados em valas com profundidade mínima de 50 (cinquenta) centímetros. Ao longo de todos os trajetos e acima do duto, deverá ser instada fita plástica típica de advertência, com dizeres característicos: "Perigo - Eletricidade". Especificamente quanto aos dutos, estes deverão ser em PVC, tipo corrugado flexível (Kanaflex), próprio para a finalidade a que se destinam. Especificamente quanto aos condutores, estes deverão ser cobre, isolamento em PVC, isolamento para 1kV, seção 10mm<sup>2</sup>, conforme projeto. Quanto as cores, estes devem adotar o padrão, preto fase e azul-neutro. Especificamente quanto aos condutores que estarão no interior dos postes metálicos e nas luminárias projetores, estes deverão ser cobre, isolamento em PVC, com capa também em PVC (Cabo PP), isolamento para 1kV, seção 2,5mm<sup>2</sup>.

Em todas as emendas entre condutores elétricos, esta deverá ser solada e isolada utilizando Fita Borracha Auto Fusão, para evitar a entrada de umidade. Registra-se que durante



**ESTADO DO PARÁ**  
**PREFEITURA MUNICIPAL DE MOJU**  
**SECRETARIA DE OBRAS E URBANISMO**

o dimensionamento dos circuitos, buscou-se uma padronização dos elementos “cabos” e “dutos”. Esta padronização está refletida em projeto quando se verifica que todos os circuitos subterrâneos possuem cabos e dutos com as mesmas características nominais sendo: 10mm<sup>2</sup> 1kV para os circuitos subterrâneos, Cabo PP 2,5mm<sup>2</sup> 1kV para os postes e luminárias e eletrodutos de 40mm.

**SERVIÇOS FINAIS**

A obra deverá ser entregue em perfeito estado de limpeza e conservação. Todos os equipamentos deverão apresentar funcionamento perfeito com as instalações definitivamente ligadas às redes de serviços públicos (água, esgoto, luz e telefone).

Todo o entulho deverá ser removido do terreno da obra pela Empreiteira.

Moju, 17 fevereiro de 2024.

**Edmilson  
Souza da  
Silva Junior**

Assinado de forma  
digital por Edmilson  
Souza da Silva Junior  
Dados: 2024.03.06  
17:39:49 -03'00'

---

Edmilson Souza da Silva Junior  
Engenheiro Civil

---

Flavio Pinto de Oliveira Vasconcelos  
Arquiteto e Urbanista

PLANILHA ORÇAMENTARIA									
ÓRGÃO	PREFEITURA MUNICIPAL DE MOJU/PA						MOJU-PA		
OBJETO	CONTRATAÇÃO DE EMPRESA ESPECIALIZADA EM OBRAS DE ENGENHARIA PARA A REFORMA E AMPLIAÇÃO DA EMEIF LIMOEIRO								
ENDEREÇO DA OBRA	VILA LIMOEIRO, MEDIO MOJU, OLHO D'AGUA II ZONA RURAL								
BDI (%):	28,78%	<div><div>PREFEITURA MUNICIPAL DE <b>MOJU</b></div></div>					DATA BASE: COMPOSIÇÕES PRÓPRIAS		
RESP. TÉCNICO	ENG. EDMILSON SOUZA						DESONERADA		
							ENCARGOS SOCIAIS: HORISTA (87,82%); MENSALISTA (48,01%)		
							CREA PA: : 1520654162		

Orçamento Sintético									
Item	Código	Banco	Descrição	Und	Quant.	Valor Unit	Valor Unit com BDI	Total	Peso (%)
<b>1</b>			<b>SERVIÇOS PRELIMINARES</b>					<b>1.479,72</b>	<b>0,16 %</b>
1.1	011340	SEDOP	Placa de obra em lona com plotagem de gráfica	m²	6	191,45	246,62	1.479,72	0,16 %
<b>2</b>			<b>DEMOLIÇÕES E RETRADAS</b>					<b>36.397,24</b>	<b>4,05 %</b>
2.1	020016	SEDOP	Demolição manual de alvenaria de tijolo	m³	16,45	67,22	86,59	1.424,40	0,16 %
2.2	021534	SEDOP	Retirada de forro em PVC, incl. barroteamento	m²	386,45	4,50	5,79	2.237,54	0,25 %
2.3	020235	SEDOP	Retirada de piso ceramico, inclusive camada regularizadora	m²	336	31,36	40,39	13.571,04	1,51 %
2.4	021526	SEDOP	Retirada de louça sanitária	UN	8	10,83	13,95	111,60	0,01 %
2.5	020862	SEDOP	Retirada de pilar de madeira	UN	52	49,03	63,16	3.284,32	0,37 %
2.6	020307	SEDOP	Retirada de telhas de barro	m²	912,52	13,42	17,28	15.768,34	1,76 %
<b>3</b>			<b>FUNDAÇÃO (REFEITÓRIO, SALA DE AULA E CIRCULAÇÃO)</b>					<b>102.495,11</b>	<b>11,41 %</b>
3.1	96522	SINAPI	ESCAVAÇÃO MANUAL PARA BLOCO DE COROAMENTO OU SAPATA (SEM ESCAVAÇÃO PARA COLOCAÇÃO DE FORMAS). AF_06/2017 - ESCAVAÇÃO	m³	39,84	141,05	181,70	7.238,92	0,81 %
3.2	95956	SINAPI	(COMPOSIÇÃO REPRESENTATIVA) EXECUÇÃO DE ESTRUTURAS DE CONCRETO ARMADO, PARA EDIFICAÇÃO HABITACIONAL UNIFAMILIAR	m³	14,3	2.610,88	3.363,33	48.095,61	5,35 %
3.3	96526	SINAPI	ESCAVAÇÃO MANUAL DE VALA PARA VIGA BALDRAME (SEM ESCAVAÇÃO PARA COLOCAÇÃO DE FORMAS). AF_06/2017	m³	8,11	284,54	366,54	2.972,63	0,33 %
3.4	94974	SINAPI	CONCRETO MAGRO PARA LASTRO. TRAÇO 1:4,5:4,5 (EM MASSA SECA DE CIMENTO/ AREIA MÉDIA/ BRITA 1) - PREPARO MANUAL. AF_05/2021	m³	2,83	582,42	750,27	2.123,26	0,24 %
3.5	101166	SINAPI	ALVENARIA DE EMBASAMENTO COM BLOCO ESTRUTURAL DE CERÂMICA, DE 14X19X29CM E ARGAMASSA DE ASSENTAMENTO COM PREPARO EM	m³	17,27	681,35	877,71	15.158,05	1,69 %
3.6	95956	SINAPI	(COMPOSIÇÃO REPRESENTATIVA) EXECUÇÃO DE ESTRUTURAS DE CONCRETO ARMADO, PARA EDIFICAÇÃO HABITACIONAL UNIFAMILIAR	m³	8	2.610,88	3.363,33	26.906,64	3,00 %
<b>4</b>			<b>SUPERESTRUTURA (REFEITÓRIO, SALA DE AULA E CIRCULAÇÃO)</b>					<b>67.434,76</b>	<b>7,51 %</b>
4.1	95956	SINAPI	(COMPOSIÇÃO REPRESENTATIVA) EXECUÇÃO DE ESTRUTURAS DE CONCRETO ARMADO, PARA EDIFICAÇÃO HABITACIONAL UNIFAMILIAR TERREA (CASA EM EMPREENDIMENTOS). FCK = 25 MPA. AF_01/2017	m³	20,05	2.610,88	3.363,33	67.434,76	7,51 %
<b>5</b>			<b>ALVENARIA</b>					<b>45.934,82</b>	<b>5,11 %</b>
5.2	103323	SINAPI	ALVENARIA DE VEDAÇÃO DE BLOCOS CERÂMICOS FURADOS NA VERTICAL DE 9X19X39 CM (ESPESSURA 9 CM) E ARGAMASSA DE ASSENTAMENTO COM PREPARO MANUAL. AF_12/2021	m²	585,53	60,90	78,45	45.934,82	5,11 %
<b>6</b>			<b>COBERTURA</b>					<b>86.542,96</b>	<b>9,63 %</b>
6.1	92565	SINAPI	FABRICAÇÃO E INSTALAÇÃO DE ESTRUTURA PONTALETADA DE MADEIRA NÃO APARELHADA PARA TELHADOS COM ATÉ 2 ÁGUAS E PARA TELHA CERÂMICA OU DE CONCRETO, INCLUSO TRANSPORTE VERTICAL. AF_12/2015	m²	691,35	35,26	45,42	31.401,11	3,50 %
6.2	94445	SINAPI	TELHAMENTO COM TELHA CERÂMICA CAPA-CANAL, TIPO PLAN, COM ATÉ 2 ÁGUAS, INCLUSO TRANSPORTE VERTICAL. AF_07/2019	m²	691,35	48,48	62,45	43.174,80	4,81 %
6.3	070195	SEDOP	Tesoura em mad. de lei pl vao de 6,0m	UN	4	1.370,99	1.766,10	7.064,40	0,79 %
6.4	94221	SINAPI	CUMEEIRA PARA TELHA CERÂMICA EMBOÇADA COM ARGAMASSA TRAÇO 1:2:9 (CIMENTO, CAL E AREIA) PARA TELHADOS COM ATÉ 2	M	141,45	26,91	34,66	4.902,65	0,55 %
<b>8</b>			<b>ATERRO</b>					<b>11.568,46</b>	<b>1,29 %</b>
8.1	94319	SINAPI	ATERRO MANUAL DE VALAS COM SOLO ARGILO-ARENOSO. AF_08/2023	m³	120,53	74,51	95,98	11.568,46	1,29 %
<b>9</b>			<b>PISO</b>					<b>98.268,40</b>	<b>11,01 %</b>
9.1	94990	SINAPI	EXECUÇÃO DE PASSEIO (CALÇADA) OU PISO DE CONCRETO COM CONCRETO MOLDADO IN LOCO, FEITO EM OBRA, ACABAMENTO CONVENCIONAL, NÃO ARMADO. AF_07/2016	m²	35,34	969,17	1.248,48	44.121,28	4,91 %
9.3	89171	SINAPI	(COMPOSIÇÃO REPRESENTATIVA) DO SERVIÇO DE REVESTIMENTO CERÂMICO PARA PISO COM PLACAS TIPO ESMALTADA EXTRA DE DIMENSÕES 35X35 CM, PARA EDIFICAÇÃO HABITACIONAL UNIFAMILIAR (CASA) E EDIFICAÇÃO PÚBLICA PADRÃO. AF_11/2014	m²	642,44	61,78	79,58	51.125,37	5,69 %
9.4	96467	SINAPI	RODAPE CERÂMICO DE 7CM DE ALTURA COM PLACAS TIPO ESMALTADA COMERCIAL DE DIMENSÕES 35X35CM (PADRÃO POPULAR). AF_06/2017	M	383,66	7,33	9,44	3.621,75	0,40 %
<b>10</b>			<b>REVESTIMENTO DE PAREDE</b>					<b>51.295,86</b>	<b>5,71 %</b>
10.1	87879	SINAPI	CHAPISCO APLICADO EM ALVENARIAS E ESTRUTURAS DE CONCRETO INTERNAS, COM COLHER DE PEDREIRO. ARGAMASSA TRAÇO 1:3 COM PREPARO EM BETONEIRA 400L. AF_10/2022	m²	1171,06	4,65	5,99	7.014,64	0,78 %
10.2	87371	SINAPI	ARGAMASSA TRAÇO 1:3:12 (EM VOLUME DE CIMENTO, CAL E AREIA MÉDIA ÚMIDA) PARA EMBOÇO/MASSA ÚNICA/ASSENTAMENTO DE ALVENARIA DE VEDAÇÃO, PREPARO MANUAL. AF_08/2019	m³	29,27	832,00	1.071,78	31.371,00	3,49 %
10.3	93395	SINAPI	REVESTIMENTO CERÂMICO PARA PAREDES INTERNAS COM PLACAS TIPO ESMALTADA PADRÃO POPULAR DE DIMENSÕES 20X20 CM, ARGAMASSA TIPO AC I, APLICADAS A MEIA ALTURA DAS PAREDES. AF_02/2023_P	m²	169,27	59,21	76,27	12.910,22	1,44 %

PREFEITURA MUNICIPAL DE MOJU  
CNPJ:

<b>11</b>			<b>ESQUADRIAS</b>					<b>44.342,50</b>	<b>4,94 %</b>
11.1	91314	SINAPI	KIT DE PORTA DE MADEIRA PARA PINTURA, SEMI-OCA (LEVE OU MÉDIA), PADRÃO POPULAR, 80X210CM, ESPESSURA DE 3,5CM, ITENS INCLUSOS: DOBRADIÇAS, MONTAGEM E INSTALAÇÃO DO BATENTE, FECHADURA COM EXECUÇÃO DO FURO - FORNECIMENTO E INSTALAÇÃO. AF_12/2019	UN	10	816,62	1.051,96	10.519,60	1,17 %
11.2	100679	SINAPI	KIT DE PORTA DE MADEIRA PARA VERNIZ, SEMI-OCA (LEVE OU MÉDIA), PADRÃO POPULAR, 60X210CM, ESPESSURA DE 3,5CM, ITENS INCLUSOS: KIT DE PORTA DE MADEIRA PARA VERNIZ, SEMI-OCA (LEVE OU MÉDIA), PADRÃO POPULAR, 90X210CM, ESPESSURA DE 3CM, ITENS INCLUSOS: DOBRADIÇAS, MONTAGEM E INSTALAÇÃO DE BATENTE, FECHADURA	UN	7	795,14	1.024,29	7.170,03	0,80 %
11.3	100686	SINAPI	KIT DE PORTA DE MADEIRA PARA VERNIZ, SEMI-OCA (LEVE OU MÉDIA), PADRÃO POPULAR, 90X210CM, ESPESSURA DE 3CM, ITENS INCLUSOS: DOBRADIÇAS, MONTAGEM E INSTALAÇÃO DE BATENTE, FECHADURA	UN	1	914,38	1.177,90	1.177,90	0,13 %
11.4	94570	SINAPI	JANELA DE ALUMÍNIO DE CORRER COM 2 FOLHAS PARA VIDROS, COM VIDROS, BATENTE, ACABAMENTO COM ACETATO OU BRILHANTE E	m²	64,27	246,25	317,21	20.387,08	2,27 %
11.5	091516	SEDOP	Esquadria basculante em vidro temperado de 8mm	m²	2,16	879,97	1.133,57	2.448,51	0,27 %
11.6	090400	SEDOP	Grade de ferro 5/8" (incl. pint. anti-corrosiva)	m²	5,56	368,51	474,71	2.639,38	0,29 %
<b>12</b>			<b>FORRO</b>					<b>57.003,70</b>	<b>6,35 %</b>
12.1	96111	SINAPI	FORRO EM RÉGUAS DE PVC, FRISADO, PARA AMBIENTES RESIDENCIAIS, INCLUSIVE ESTRUTURA UNIDIRECIONAL DE FIXAÇÃO. AF_08/2023 PS	m²	642,44	68,88	88,73	57.003,70	6,35 %
<b>13</b>			<b>INSTALAÇÕES ELÉTRICAS</b>					<b>76.928,43</b>	<b>8,56 %</b>
13.1	101879	SINAPI	QUADRO DE DISTRIBUIÇÃO DE ENERGIA EM CHAPA DE AÇO GALVANIZADO, DE EMBUTIR, COM BARRAMENTO TRIFÁSICO, PARA 24 DISJUNTORES DIN 100A - FORNECIMENTO E INSTALAÇÃO. AF_10/2020	UN	2	544,25	701,10	1.402,20	0,16 %
13.2	101876	SINAPI	QUADRO DE DISTRIBUIÇÃO DE ENERGIA EM PVC, DE EMBUTIR, SEM BARRAMENTO, PARA 6 DISJUNTORES - FORNECIMENTO E INSTALAÇÃO. AF_10/2020	UN	1	76,35	98,35	98,35	0,01 %
13.3	101892	SINAPI	DISJUNTOR BIPOLAR TIPO NEMA, CORRENTE NOMINAL DE 10 ATÉ 50A - FORNECIMENTO E INSTALAÇÃO. AF_10/2020	UN	13	70,40	90,68	1.178,84	0,13 %
13.4	91926	SINAPI	CABO DE COBRE FLEXÍVEL ISOLADO, 2,5 MM², ANTI-CHAMA 450/750 V, PARA CIRCUITOS TERMINAIS - FORNECIMENTO E INSTALAÇÃO. AF_12/2015	M	1500	4,20	5,41	8.115,00	0,90 %
13.5	91928	SINAPI	CABO DE COBRE FLEXÍVEL ISOLADO, 4 MM², ANTI-CHAMA 450/750 V, PARA CIRCUITOS TERMINAIS - FORNECIMENTO E INSTALAÇÃO. AF_12/2015	M	800	6,50	8,37	6.696,00	0,75 %
13.6	93145	SINAPI	PONTO DE ILUMINAÇÃO E TOMADA, RESIDENCIAL, INCLUINDO INTERRUPTOR SIMPLES E TOMADA 10A/250V, CAIXA ELÉTRICA, ELETRODUTO, CABO, RASGO, QUEBRA E CHUMBAMENTO (EXCLUINDO	UN	192	228,86	294,81	56.603,52	6,30 %
13.7	97589	SINAPI	LUMINÁRIA TIPO PLAFON EM PLÁSTICO, DE SOBREPOR, COM 1 LÂMPADA FLUORESCENTE DE 15 W, SEM REATOR - FORNECIMENTO E INSTALAÇÃO. AF_02/2020	UN	52	42,32	54,51	2.834,52	0,32 %
<b>14</b>			<b>INSTALAÇÕES HIDROSSANITÁRIAS</b>					<b>65.436,92</b>	<b>7,28 %</b>
14.1	180214	SEDOP	Ponto de esgoto (incl. tubos, conexoes,cx. e ralos)	PT	20	438,87	565,35	11.307,00	1,26 %
14.2	180299	SEDOP	Ponto de agua (incl. tubos e conexoes)	PT	20	400,43	515,83	10.316,60	1,15 %
14.3	180680	SEDOP	Caixa em alvenaria de 40x40x40cm c/ tpo. concreto	UN	4	347,95	448,22	1.792,88	0,20 %
14.4	89800	SINAPI	TUBO PVC, SERIE NORMAL, ESGOTO PREDIAL, DN 100 MM, FORNECIDO E INSTALADO EM PRUMADA DE ESGOTO SANITÁRIO OU VENTILAÇÃO.	M	60	27,87	35,90	2.154,00	0,24 %
14.5	89799	SINAPI	TUBO PVC, SERIE NORMAL, ESGOTO PREDIAL, DN 75 MM, FORNECIDO E INSTALADO EM PRUMADA DE ESGOTO SANITÁRIO OU VENTILAÇÃO.	M	36	22,14	28,52	1.026,72	0,11 %
14.7	100848	SINAPI	VASO SANITÁRIO INFANTIL LOUÇA BRANCA - FORNECIMENTO E INSTALACAO. AF_01/2020	UN	1	544,13	700,94	700,94	0,08 %
14.8	86939	SINAPI	LAVATÓRIO LOUÇA BRANCA COM COLUNA, "44 X 35,5" CM, PADRÃO POPULAR, INCLUSO SIFÃO FLEXÍVEL EM PVC, VÁLVULA E ENGATE	UN	5	408,97	526,83	2.634,15	0,29 %
14.8	05.05.049	FDE	LAVATORIO/EDUCAÇÃO INFANTIL	UN	1	1.532,38	1.974,01	1.974,01	0,22 %
14.9	95469	SINAPI	VASO SANITARIO SIFONADO CONVENCIONAL COM LOUÇA BRANCA - FORNECIMENTO E INSTALAÇÃO. AF_01/2020	UN	6	297,94	383,80	2.302,80	0,26 %
14.10	190304	SEDOP	Lavatório de louça s/ coluna (incl. torn.sifão e válvula )-PCD	UN	1	1.280,61	1.649,68	1.649,68	0,18 %
14.11	100851	SINAPI	ASSENTO SANITÁRIO INFANTIL - FORNECIMENTO E INSTALACAO. AF_01/2020	UN	1	83,16	107,12	107,12	0,01 %
14.12	100849	SINAPI	ASSENTO SANITÁRIO CONVENCIONAL - FORNECIMENTO E INSTALACAO. AF_01/2020	UN	7	41,54	53,51	374,57	0,04 %
14.13	95472	SINAPI	VASO SANITÁRIO SIFONADO CONVENCIONAL PARA PCD SEM FURO FRONTAL COM LOUÇA BRANCA SEM ASSENTO, INCLUSO CONJUNTO DE LIGAÇÃO PARA BACIA SANITÁRIA AJUSTÁVEL - FORNECIMENTO E INSTALAÇÃO. AF_01/2020	UN	1	760,85	980,12	980,12	0,11 %
14.14	95546	SINAPI	KIT DE ACESSÓRIOS PARA BANHEIRO EM METAL CROMADO, 5 PECAS, INCLUSO FIXAÇÃO. AF_01/2020	UN	8	221,47	285,29	2.282,32	0,25 %
14.15	190224	SEDOP	Caixa de descarga plastica - externa	UN	8	178,30	229,68	1.837,44	0,20 %
14.16	100866	SINAPI	BARRA DE APOIO RETA, EM ACO INOX POLIDO, COMPRIMENTO 60CM, FIXADA NA PAREDE - FORNECIMENTO E INSTALAÇÃO. AF_01/2020	UN	2	334,63	431,07	862,14	0,10 %
14.17	190238	SEDOP	Pia 01 cuba em aço inox c/torn.,sifao e valv.(1,50m)	UN	2	876,32	1.128,87	2.257,74	0,25 %
14.18	100858	SINAPI	MICTÓRIO SIFONADO LOUÇA BRANCA PADRÃO MÉDIO FORNECIMENTO E INSTALAÇÃO. AF_01/2020	UN	2	738,16	950,89	1.901,78	0,21 %
14.19	95463	SINAPI	FOSSA SÉPTICA EM ALVENARIA DE TJOLO CERÂMICO MACIÇO, DIMENSÕES EXTERNAS DE 1,90X1,10X1,40 M, VOLUME DE 1.500 LITROS, REVESTIDO INTERNAMENTE COM MASSA ÚNICA E IMPERMEABILIZANTE E	UN	1	2.377,62	3.062,85	3.062,85	0,34 %
14.20	98089	SINAPI	FILTRO ANAERÓBIO RETANGULAR, EM ALVENARIA COM BLOCOS DE CONCRETO, DIMENSÕES INTERNAS: 1,2 X 1,8 X H=1,67 M, VOLUME ÚTIL: 2592 L (PARA 13 CONTRIBUINTES), AF_12/2020	UN	1	5.439,43	7.007,07	7.007,07	0,78 %

14.21	180513	SEDOP	Canaleta em alvenaria (0,30x0,30m) rebocada internamente	m	45,1	153,28	197,45	8.904,99	0,99 %
15			PINTURA					125.669,37	13,99 %
15.1	88495	SINAPI	EMASSAMENTO COM MASSA LÁTEX, APLICAÇÃO EM PAREDE, UMA DEMÃO, LIXAMENTO MANUAL. AF_04/2023	m²	2421	10,04	12,93	31.303,53	3,48 %
15.2	88415	SINAPI	APLICAÇÃO MANUAL DE FUNDO SELADOR ACRÍLICO EM PAREDES EXTERNAS DE CASAS. AF_06/2014	m²	1210,5	2,88	3,71	4.490,95	0,50 %
15.3	150588	SEDOP	Esmalte sobre parede c/ selador sem massa	m²	400,21	27,10	34,91	13.971,33	1,56 %
15.3	88489	SINAPI	APLICAÇÃO MANUAL DE PINTURA COM TINTA LÁTEX ACRÍLICA EM PAREDES, DUAS DEMÃOS. AF_06/2014	m²	2421	13,25	17,06	41.302,26	4,60 %
15.4	150134	SEDOP	Esmalte sobre madeira c/ massa e selador	m²	74,34	49,01	63,13	4.693,08	0,52 %
15.6	102491	SINAPI	PINTURA DE PISO COM TINTA ACRÍLICA, APLICAÇÃO MANUAL, 2 DEMÃOS, INCLUSO FUNDO PREPARADOR. AF_05/2021	m²	699,8	18,18	23,41	16.382,31	1,82 %
15.7	CP. PRÓPRIA 4. PMM	Próprio	(COMPOSIÇÃO REPRESENTATIVA) PINTURA DA ESTRUTURA EM MADEIRA (TRAMA) E COBERTURA, COM TINTA LÁTEX ACRÍLICO	M²	1596,92	6,58	8,47	13.525,91	1,51 %
16			OUTROS					8.455,63	0,94 %
16.3	260188	SEDOP	Mastro em fo.go. sobre base de concreto-3 un	cj	1	2.983,27	3.843,04	3.843,04	0,43 %
16.3	98504	SINAPI	PLANTIO DE GRAMA BATATAIS EM PLACAS. AF_05/2018	m²	269,9	13,27	17,09	4.612,59	0,51 %
17			LIMPEZA FINAL					374,49	0,04 %
17.1	99802	SINAPI	LIMPEZA DE PISO CERÂMICO OU PORCELANATO COM VASSOURA A SECO. AF_04/2019	m²	594,44	0,49	0,63	374,49	0,04 %
18			CONSTRUÇÃO DE BASE DE CAIXA D'ÁGUA 2.000 LITROS					16.096,63	2,01 %
18.1	96522	SINAPI	ESCAVAÇÃO MANUAL PARA BLOCO DE COROAMENTO OU SAPATA (SEM ESCAVAÇÃO PARA COLOCAÇÃO DE FORMAS). AF_06/2017	m³	0,72	141,05	181,70	130,82	0,01 %
18.2	94974	SINAPI	CONCRETO MAGRO PARA LASTRO, TRAÇO 1:4,5:4,5 (EM MASSA SECA DE CIMENTO/ AREIA MÉDIA/ BRITA 1) - PREPARO MANUAL. AF_05/2021	m³	0,14	582,42	750,27	105,03	0,01 %
18.3	95956	SINAPI	(COMPOSIÇÃO REPRESENTATIVA) EXECUÇÃO DE ESTRUTURAS DE CONCRETO ARMADO, PARA EDIFICAÇÃO HABITACIONAL UNIFAMILIAR	m³	5,11	2.610,88	3.363,33	17.186,61	1,91 %
18.4	94990	SINAPI	EXECUÇÃO DE PASSEIO (CALÇADA) OU PISO DE CONCRETO COM CONCRETO MOLDADO IN LOCO, FEITO EM OBRA, ACABAMENTO	m³	0,54	969,17	1.248,48	674,17	0,08 %

Total sem BDI 697.410,40  
Total do BDI 200.914,60  
Total Geral 898.325,00

Assinado de forma digital  
por Edmilson Souza da Silva  
Junior  
Dados: 2024.03.06 18:02:45  
-03'00'

Edmilson Souza  
da Silva Junior

Planilha Orçamentária Analítica								
1			SERVIÇOS PRELIMINARES					1.479,72
1.1	Código	Banco	Descrição	Tipo	Und	Quant.	Valor Unit	Total
Composição	011340	SEDOP	Placa de obra em lona com plotagem de gráfica		m²	1,0000000	191,45	191,45
Composição	280026	SEDOP	SERVENTE COM ENCARGOS COMPLEMENTARES		h	0,4000000	19,94	7,97
Auxiliar	280013	SEDOP	CARPINTEIRO COM ENCARGOS COMPLEMENTARES		h	0,4000000	24,43	9,77
Composição	D00281	SEDOP	Pernamanca 3" x 2" 4 m - madeira branca	Material	Dz	0,4100000	200,00	82,00
Auxiliar	D00084	SEDOP	Prego 1 1/2"x13	Material	KG	0,1000000	17,15	1,71
Composição	D00475	SEDOP	Lona com plotagem de gráfica	Material	m²	1,0000000	90,00	90,00
					MO sem LS =>	6,21	LS =>	5,31
					Valor do BDI =>	55,17	Valor com BDI =>	248,62
					Quant. =>	6,0000000	Preço Total =>	1.479,72

2.1	Código	Banco	Descrição	Tipo	Und	Quant.	Valor Unit	Total
Composição	020016	SEDOP	Demolição manual de alvenaria de tijolo		m³	1,0000000	67,22	67,22
Composição	280026	SEDOP	SERVENTE COM ENCARGOS COMPLEMENTARES		h	3,0000000	19,94	59,82
Auxiliar	280023	SEDOP	PEDREIRO COM ENCARGOS COMPLEMENTARES		h	0,3000000	24,68	7,40
					MO sem LS =>	22,37	LS =>	19,11
					Valor do BDI =>	19,37	Valor com BDI =>	41,48
					Quant. =>	16,4500000	Preço Total =>	86,59
								1.424,40

2.2	Código	Banco	Descrição	Tipo	Und	Quant.	Valor Unit	Total
Composição	021534	SEDOP	Retirada de forro em PVC, incl. barroteamento		m²	1,0000000	4,50	4,50
Composição	280026	SEDOP	SERVENTE COM ENCARGOS COMPLEMENTARES		h	0,1400000	19,94	2,79
Auxiliar	280013	SEDOP	CARPINTEIRO COM ENCARGOS COMPLEMENTARES		h	0,0700000	24,43	1,71
					MO sem LS =>	1,54	LS =>	1,32
					Valor do BDI =>	1,29	Valor com BDI =>	2,86
					Quant. =>	386,4500000	Preço Total =>	5,79
								2.237,54

2.3	Código	Banco	Descrição	Tipo	Und	Quant.	Valor Unit	Total
Composição	020235	SEDOP	Retirada de piso ceramico, inclusive camada regularizadora		m²	1,0000000	31,36	31,36
Composição	280026	SEDOP	SERVENTE COM ENCARGOS COMPLEMENTARES		H	1,4000000	19,94	27,91
Auxiliar	280023	SEDOP	PEDREIRO COM ENCARGOS COMPLEMENTARES		H	0,1400000	24,68	3,45
					MO sem LS =>	10,44	LS =>	8,91
					Valor do BDI =>	9,03	Valor com BDI =>	19,35
					Quant. =>	336,0000000	Preço Total =>	40,39
								13.571,04

2.4	Código	Banco	Descrição	Tipo	Und	Quant.	Valor Unit	Total
Composição	021526	SEDOP	Retirada de louça sanitária		UN	1,0000000	10,83	10,83
Composição	280026	SEDOP	SERVENTE COM ENCARGOS COMPLEMENTARES		H	0,3400000	19,94	6,77
Auxiliar	280016	SEDOP	ENCANADOR OU BOMBEIRO HIDRÁULICO COM ENCARGOS COMPLEMENTARES		H	0,1700000	23,94	4,06
					MO sem LS =>	3,76	LS =>	3,21
					Valor do BDI =>	3,12	Valor com BDI =>	6,97
					Quant. =>	8,0000000	Preço Total =>	13,95
								111,60

Composição	020862	SEDOP	Retirada de pilar de madeira		UN	1,0000000	49,03	49,03
Composição	280023	SEDOP	PEDREIRO COM ENCARGOS COMPLEMENTARES		H	0,9600000	23,05	22,12
Auxiliar	280026	SEDOP	SERVENTE COM ENCARGOS COMPLEMENTARES		H	1,3500000	19,94	26,91
					MO sem LS =>	17,38	LS =>	14,84
					Valor do BDI =>	14,13	Valor com BDI =>	32,22
					Quant. =>	52,0000000	Preço Total =>	63,16
								3.284,32

Composição	020307	SEDOP	Retirada de telhas de barro		m²	1,0000000	13,42	13,42
Composição	280026	SEDOP	SERVENTE COM ENCARGOS COMPLEMENTARES		h	0,6000000	19,94	11,96
Auxiliar	280028	SEDOP	TELHADISTA COM ENCARGOS COMPLEMENTARES		h	0,0600000	24,37	1,46
					MO sem LS =>	4,47	LS =>	3,81
					Valor do BDI =>	3,86	Valor com BDI =>	8,28
					Quant. =>	912,5200000	Preço Total =>	17,28
								15.768,34

3.1	Código	Banco	Descrição	Tipo	Und	Quant.	Valor Unit	Total
Composição	96522	SINAPI	ESCAVAÇÃO MANUAL PARA BLOCO DE COROAMENTO OU SAPATA (SEM ESCAVACÃO PARA COLOCACÃO DE FÓRMAS). AF_ 06/2017 - ESCAVACÃO	MOVT - MOVIMENTO DE TERRA	m³	1,0000000	141,05	141,05
Composição	88309	SINAPI	PEDREIRO COM ENCARGOS COMPLEMENTARES	SEDI - SERVIÇOS DIVERSOS	H	2,3610000	24,72	58,36
Auxiliar	88316	SINAPI	SERVENTE COM ENCARGOS COMPLEMENTARES	SEDI - SERVIÇOS DIVERSOS	H	4,1470000	19,94	82,69
					MO sem LS =>	48,57	LS =>	41,49
					Valor do BDI =>	40,65	Valor com BDI =>	90,06
					Quant. =>	39,8400000	Preço Total =>	181,70
								7.238,92

3.2	Código	Banco	Descrição	Tipo	Und	Quant.	Valor Unit	Total
Composição	95956	SINAPI	(COMPOSIÇÃO REPRESENTATIVA) EXECUÇÃO DE ESTRUTURAS DE CONCRETO ARMADO, PARA EDIFICAÇÃO HABITACIONAL UNIFAMILIAR	FUES - FUNDAÇÕES E ESTRUTURAS	m³	1,0000000	2.610,88	2.610,88

Composição Auxiliar	103673	SINAPI	LANÇAMENTO COM USO DE BOMBA, ADENSAMENTO E ACABAMENTO DE CONCRETO EM ESTRUTURAS. AF_02/2022	FUES - FUNDAÇÕES E ESTRUTURAS	m³	1,0000000	37,97	37,97		
Composição Auxiliar	92443	SINAPI	MONTAGEM E DESMONTAGEM DE FORMA DE PILARES RETANGULARES E ESTRUTURAS SIMILARES, PÉ-DIREITO SIMPLES, EM CHAPA DE MADEIRA COMPENSADA PLASTIFICADA, 18 UTILIZAÇÕES. AF_09/2020	FUES - FUNDAÇÕES E ESTRUTURAS	m²	2,3000000	46,03	105,86		
Composição Auxiliar	92479	SINAPI	MONTAGEM E DESMONTAGEM DE FORMA DE VIGA, ESCORAMENTO COM GARFO DE MADEIRA, PÉ-DIREITO SIMPLES, EM CHAPA DE MADEIRA PLASTIFICADA, 18 UTILIZAÇÕES. AF_09/2020	FUES - FUNDAÇÕES E ESTRUTURAS	m²	3,0800000	68,13	209,84		
Composição Auxiliar	92538	SINAPI	MONTAGEM E DESMONTAGEM DE FORMA DE LAJE MACIÇA, PÉ-DIREITO SIMPLES, EM CHAPA DE MADEIRA COMPENSADA PLASTIFICADA, 18 UTILIZAÇÕES. AF_09/2020	FUES - FUNDAÇÕES E ESTRUTURAS	m²	4,7900000	30,31	145,18		
Composição Auxiliar	92759	SINAPI	ARMAÇÃO DE PILAR OU VIGA DE ESTRUTURA CONVENCIONAL DE CONCRETO ARMADO UTILIZANDO AÇO CA-60 DE 5,0 MM - MONTAGEM.	FUES - FUNDAÇÕES E ESTRUTURAS	KG	8,5100000	13,30	113,18		
Composição Auxiliar	92762	SINAPI	ARMAÇÃO DE PILAR OU VIGA DE ESTRUTURA CONVENCIONAL DE CONCRETO ARMADO UTILIZANDO AÇO CA-50 DE 12,5 MM - MONTAGEM.	FUES - FUNDAÇÕES E ESTRUTURAS	KG	14,8600000	10,65	158,25		
Composição Auxiliar	92763	SINAPI	ARMAÇÃO DE PILAR OU VIGA DE ESTRUTURA CONVENCIONAL DE CONCRETO ARMADO UTILIZANDO AÇO CA-50 DE 12,5 MM - MONTAGEM.	FUES - FUNDAÇÕES E ESTRUTURAS	KG	1,4800000	8,98	13,29		
Composição Auxiliar	92764	SINAPI	ARMAÇÃO DE PILAR OU VIGA DE ESTRUTURA CONVENCIONAL DE CONCRETO ARMADO UTILIZANDO AÇO CA-50 DE 16,0 MM - MONTAGEM.	FUES - FUNDAÇÕES E ESTRUTURAS	KG	0,3300000	8,70	2,87		
Composição Auxiliar	92768	SINAPI	ARMAÇÃO DE LAJE DE ESTRUTURA CONVENCIONAL DE CONCRETO ARMADO UTILIZANDO AÇO CA-60 DE 5,0 MM - MONTAGEM. AF_06/2022	FUES - FUNDAÇÕES E ESTRUTURAS	KG	6,2700000	12,85	80,56		
Composição Auxiliar	92769	SINAPI	ARMAÇÃO DE LAJE DE ESTRUTURA CONVENCIONAL DE CONCRETO ARMADO UTILIZANDO AÇO CA-50 DE 6,3 MM - MONTAGEM. AF_06/2022	FUES - FUNDAÇÕES E ESTRUTURAS	KG	2,3200000	12,17	28,23		
Composição Auxiliar	92770	SINAPI	ARMAÇÃO DE LAJE DE ESTRUTURA CONVENCIONAL DE CONCRETO ARMADO UTILIZANDO AÇO CA-50 DE 8,0 MM - MONTAGEM. AF_06/2022	FUES - FUNDAÇÕES E ESTRUTURAS	KG	7,8400000	11,45	89,76		
Composição Auxiliar	96533	SINAPI	FABRICAÇÃO, MONTAGEM E DESMONTAGEM DE FORMA PARA VIGA BALDRAME, EM MADEIRA SERRADA, E=25 MM, 2 UTILIZAÇÕES.	FUES - FUNDAÇÕES E ESTRUTURAS	m²	4,4800000	108,81	487,46		
Composição Auxiliar	96544	SINAPI	ARMAÇÃO DE BLOCO, VIGA BALDRAME OU SAPATA UTILIZANDO AÇO CA-50 DE 8 MM - MONTAGEM. AF_06/2017	FUES - FUNDAÇÕES E ESTRUTURAS	KG	5,9100000	15,18	89,71		
Composição Auxiliar	96545	SINAPI	ARMAÇÃO DE BLOCO, VIGA BALDRAME OU SAPATA UTILIZANDO AÇO CA-50 DE 8 MM - MONTAGEM. AF_06/2017	FUES - FUNDAÇÕES E ESTRUTURAS	KG	1,1100000	13,92	15,45		
Composição Auxiliar	96546	SINAPI	ARMAÇÃO DE BLOCO, VIGA BALDRAME OU SAPATA UTILIZANDO AÇO CA-50 DE 10 MM - MONTAGEM. AF_06/2017	FUES - FUNDAÇÕES E ESTRUTURAS	KG	2,8200000	12,32	34,74		
Composição Auxiliar	96547	SINAPI	ARMAÇÃO DE BLOCO, VIGA BALDRAME OU SAPATA UTILIZANDO AÇO CA-50 DE 12,5 MM - MONTAGEM. AF_06/2017	FUES - FUNDAÇÕES E ESTRUTURAS	KG	2,3000000	10,35	23,80		
Insumo	00001527	SINAPI	CONCRETO USINADO BOMBEÁVEL, CLASSE DE RESISTENCIA C25, COM BRITA 0 E 1, SLUMP = 100 +/- 20 MM, INCLUI SERVICO DE BOMBEAMENTO (NBR 8953)	Material	m³	1,1030000	740,72	817,01		
					MO sem LS =>	216,49	LS =>	184,90	MO com LS =>	401,39
					Valor do BDI =>	752,45			Valor com BDI =>	3,363,33

3.3	Código	Banco	Descrição	Tipo	Und	Quant.	Valor Unit	Total		
Composição	96526	SINAPI	ESCAVAÇÃO MANUAL DE VALA PARA VIGA BALDRAME (SEM ESCAVAÇÃO PARA COLOCAÇÃO DE FÓRMAS). AF_06/2017	MOVT - MOVIMENTO DE TERRA	m³	1,0000000	284,54	284,54		
Composição Auxiliar	88309	SINAPI	PEDREIRO COM ENCARGOS COMPLEMENTARES	SEDI - SERVIÇOS DIVERSOS	H	5,1120000	24,72	126,36		
Composição Auxiliar	88316	SINAPI	SERVENTE COM ENCARGOS COMPLEMENTARES	SEDI - SERVIÇOS DIVERSOS	H	7,9330000	19,94	158,18		
					MO sem LS =>	98,33	LS =>	83,98	MO com LS =>	182,31
					Valor do BDI =>	82,00			Valor com BDI =>	366,54

3.4	Código	Banco	Descrição	Tipo	Und	Quant.	Valor Unit	Total		
Composição	94974	SINAPI	CONCRETO MAGRO PARA LASTRO, TRAÇO 1:4.5:4.5 (EM MASSA SECA DE CIMENTO/ AREIA MÉDIA/ BRITA 1) - PREPARO MANUAL. AF_05/2021	FUES - FUNDAÇÕES E ESTRUTURAS	m³	1,0000000	582,42	582,42		
Composição Auxiliar	88316	SINAPI	SERVENTE COM ENCARGOS COMPLEMENTARES	SEDI - SERVIÇOS DIVERSOS	H	6,2858000	19,94	125,33		
Insumo	00000370	SINAPI	AREIA MEDIA - POSTO JAZIDA/FORNECEDOR (RETIRADO NA JAZIDA, SEM TRANSPORTE)	Material	m³	0,8538000	90,00	76,84		
Insumo	00001379	SINAPI	CIMENTO PORTLAND COMPOSTO CP II-32	Material	KG	218,9300000	1,14	249,58		
Insumo	00004721	SINAPI	PEDRA BRITADA N. 1 (9,5 a 19 MM) POSTO PEDREIRA/FORNECEDOR, SEM FRETE	Material	m³	0,5971000	218,85	130,67		
					MO sem LS =>	41,19	LS =>	35,18	MO com LS =>	76,37
					Valor do BDI =>	167,85			Valor com BDI =>	750,27

3.5	Código	Banco	Descrição	Tipo	Und	Quant.	Valor Unit	Total		
Composição	101166	SINAPI	ALVENARIA DE EMBASAMENTO COM BLOCO ESTRUTURAL DE CERÂMICA, DE 14X19X29CM E ARGAMASSA DE ASSENTAMENTO COM PREPARO EM BETONEIRA. AF_05/2020 - CURTINA DE CONTENÇÃO	FUES - FUNDAÇÕES E ESTRUTURAS	m³	1,0000000	681,35	681,35		
Composição Auxiliar	87292	SINAPI	ARGAMASSA TRAÇO 1:2:8 (EM VOLUME DE CIMENTO, CAL E AREIA MÉDIA UMIDA) PARA EMBOCO/MASSA ÚNICA/ASSENTAMENTO DE ALVENARIA	SEDI - SERVIÇOS DIVERSOS	m³	0,1300000	776,30	100,91		
Composição Auxiliar	88309	SINAPI	PEDREIRO COM ENCARGOS COMPLEMENTARES	SEDI - SERVIÇOS DIVERSOS	H	8,3440000	24,72	206,26		
Composição Auxiliar	88316	SINAPI	SERVENTE COM ENCARGOS COMPLEMENTARES	SEDI - SERVIÇOS DIVERSOS	H	4,1720000	19,94	83,18		
Insumo	00034586	SINAPI	BLOCO ESTRUTURAL CERAMICO 14 X 19 X 29 CM, 6,0 MPA (NBR 15270)	Material	UN	122,2700000	2,38	291,00		
					MO sem LS =>	107,62	LS =>	91,92	MO com LS =>	199,54
						Quant. =>	17,2700000	Preço Total =>	15.158,05	

3.6	Código	Banco	Descrição	Tipo	Und	Quant.	Valor Unit	Total
Composição	95956	SINAPI	(COMPOSIÇÃO REPRESENTATIVA) EXECUÇÃO DE ESTRUTURAS DE CONCRETO ARMADO, PARA EDIFICAÇÃO HABITACIONAL UNIFAMILIAR TERREIA (CASA EM EMPREENDIMENTOS), FCK = 25 MPA. AF_01/2017 -	FUES - FUNDAÇÕES E ESTRUTURAS	m³	1,0000000	2,610,88	2,610,88
Composição Auxiliar	103673	SINAPI	LANÇAMENTO COM USO DE BOMBA, ADENSAMENTO E ACABAMENTO DE CONCRETO EM ESTRUTURAS. AF_02/2022	FUES - FUNDAÇÕES E ESTRUTURAS	m³	1,0000000	37,97	37,97
Composição Auxiliar	92443	SINAPI	MONTAGEM E DESMONTAGEM DE FÔRMA DE PILARES RETANGULARES E ESTRUTURAS SIMILARES, PÉ-DIREITO SIMPLES, EM CHAPA DE MADEIRA COMPENSADA PLASTIFICADA, 18 UTILIZAÇÕES. AF_09/2020	FUES - FUNDAÇÕES E ESTRUTURAS	m²	2,3000000	46,03	105,86
Composição Auxiliar	92479	SINAPI	MONTAGEM E DESMONTAGEM DE FÔRMA DE VIGA, ESCORAMENTO COM GARFO DE MADEIRA, PÉ-DIREITO SIMPLES, EM CHAPA DE MADEIRA PLASTIFICADA, 18 UTILIZAÇÕES. AF_09/2020	FUES - FUNDAÇÕES E ESTRUTURAS	m²	3,0800000	68,13	209,84

Composição Auxiliar	92538	SINAPI	MONTAGEM E DESMONTAGEM DE FÔRMA DE LAJE MACIÇA, PÉ-DIREITO SIMPLES, EM CHAPA DE MADEIRA COMPENSADA PLASTIFICADA, 18 UTILIZAÇÕES. AF_09/2020	FUES - FUNDAÇÕES E ESTRUTURAS	m²	4,7900000	30,31	145,18	
Composição Auxiliar	92759	SINAPI	ARMAÇÃO DE PILAR OU VIGA DE ESTRUTURA CONVENCIONAL DE CONCRETO ARMADO UTILIZANDO AÇO CA-60 DE 5,0 MM - MONTAGEM. AF_06/2022	FUES - FUNDAÇÕES E ESTRUTURAS	KG	8,5100000	13,30	113,18	
Composição Auxiliar	92761	SINAPI	ARMAÇÃO DE PILAR OU VIGA DE ESTRUTURA CONVENCIONAL DE CONCRETO ARMADO UTILIZANDO AÇO CA-50 DE 8,0 MM - MONTAGEM. AF_06/2022	FUES - FUNDAÇÕES E ESTRUTURAS	KG	6,3300000	11,89	75,26	
Composição Auxiliar	92762	SINAPI	ARMAÇÃO DE PILAR OU VIGA DE ESTRUTURA CONVENCIONAL DE CONCRETO ARMADO UTILIZANDO AÇO CA-50 DE 10,0 MM - MONTAGEM. AF_06/2022	FUES - FUNDAÇÕES E ESTRUTURAS	KG	14,8600000	10,65	158,25	
Composição Auxiliar	92763	SINAPI	ARMAÇÃO DE PILAR OU VIGA DE ESTRUTURA CONVENCIONAL DE CONCRETO ARMADO UTILIZANDO AÇO CA-50 DE 12,5 MM - MONTAGEM. AF_06/2022	FUES - FUNDAÇÕES E ESTRUTURAS	KG	1,4800000	8,98	13,29	
Composição Auxiliar	92764	SINAPI	ARMAÇÃO DE PILAR OU VIGA DE ESTRUTURA CONVENCIONAL DE CONCRETO ARMADO UTILIZANDO AÇO CA-50 DE 16,0 MM - MONTAGEM. AF_06/2022	FUES - FUNDAÇÕES E ESTRUTURAS	KG	0,3300000	8,70	2,87	
Composição Auxiliar	92768	SINAPI	ARMAÇÃO DE LAJE DE ESTRUTURA CONVENCIONAL DE CONCRETO ARMADO UTILIZANDO AÇO CA-60 DE 5,0 MM - MONTAGEM. AF_06/2022	FUES - FUNDAÇÕES E ESTRUTURAS	KG	6,2700000	12,85	80,56	
Composição Auxiliar	92769	SINAPI	ARMAÇÃO DE LAJE DE ESTRUTURA CONVENCIONAL DE CONCRETO ARMADO UTILIZANDO AÇO CA-50 DE 6,3 MM - MONTAGEM. AF_06/2022	FUES - FUNDAÇÕES E ESTRUTURAS	KG	2,3200000	12,17	28,23	
Composição Auxiliar	92770	SINAPI	ARMAÇÃO DE LAJE DE ESTRUTURA CONVENCIONAL DE CONCRETO ARMADO UTILIZANDO AÇO CA-50 DE 8,0 MM - MONTAGEM. AF_06/2022	FUES - FUNDAÇÕES E ESTRUTURAS	KG	7,8400000	11,45	89,76	
Composição Auxiliar	96533	SINAPI	FABRICAÇÃO, MONTAGEM E DESMONTAGEM DE FÔRMA PARA VIGA BALDRAME, EM MADEIRA SERRADA, E=25 MM, 2 UTILIZAÇÕES. AF_06/2017	FUES - FUNDAÇÕES E ESTRUTURAS	m²	4,4800000	108,81	487,46	
Composição Auxiliar	96543	SINAPI	ARMAÇÃO DE BLOCO, VIGA BALDRAME E SAPATA UTILIZANDO AÇO CA-60 DE 5 MM - MONTAGEM. AF_06/2017	FUES - FUNDAÇÕES E ESTRUTURAS	KG	4,9800000	16,56	82,46	
Composição Auxiliar	96544	SINAPI	ARMAÇÃO DE BLOCO, VIGA BALDRAME OU SAPATA UTILIZANDO AÇO CA-50 DE 6,3 MM - MONTAGEM. AF_06/2017	FUES - FUNDAÇÕES E ESTRUTURAS	KG	5,9100000	15,18	89,71	
Composição Auxiliar	96545	SINAPI	ARMAÇÃO DE BLOCO, VIGA BALDRAME OU SAPATA UTILIZANDO AÇO CA-50 DE 8 MM - MONTAGEM. AF_06/2017	FUES - FUNDAÇÕES E ESTRUTURAS	KG	1,1100000	13,92	15,45	
Composição Auxiliar	96546	SINAPI	ARMAÇÃO DE BLOCO, VIGA BALDRAME OU SAPATA UTILIZANDO AÇO CA-50 DE 10 MM - MONTAGEM. AF_06/2017	FUES - FUNDAÇÕES E ESTRUTURAS	KG	2,8200000	12,32	34,74	
Composição Auxiliar	96547	SINAPI	ARMAÇÃO DE BLOCO, VIGA BALDRAME OU SAPATA UTILIZANDO AÇO CA-50 DE 12,5 MM - MONTAGEM. AF_06/2017	FUES - FUNDAÇÕES E ESTRUTURAS	KG	2,3000000	10,35	23,80	
Insumo	00001527	SINAPI	CONCRETO USINADO BOMBEAVEL, CLASSE DE RESISTENCIA C25, COM BRITA 0 E 1, SLUMP = 100 +/- 20 MM, INCLUI SERVICO DE BOMBEAMENTO (NBR 8953)	Material	m³	1,1030000	740,72	817,01	
MO sem LS =>					216,49	LS =>	184,90	MO com LS =>	401,39
Valor do BDI =>					752,45	Valor com BDI =>			3.363,33
Quant. =>						8,0000000	Preço Total =>		26.906,64

4			SUPERESTRUTURA (REFEITÓRIO, SALA DE AULA E CIRCULAÇÃO)					67,434,76
4.1	Código	Banco	Descrição	Tipo	Und	Quant.	Valor Unit	Total
Composição	95956	SINAPI	(COMPOSIÇÃO REPRESENTATIVA) EXECUÇÃO DE ESTRUTURAS DE CONCRETO ARMADO, PARA EDIFICAÇÃO HABITACIONAL UNIFAMILIAR TERREA (CASA EM EMPREENDIMENTOS), FCK = 25 MPA. AF_01/2017	FUES - FUNDAÇÕES E ESTRUTURAS	m³	1,0000000	2.610,88	2.610,88
Composição Auxiliar	103673	SINAPI	LANÇAMENTO COM USO DE BOMBA, ADENSAMENTO E ACABAMENTO DE CONCRETO EM ESTRUTURAS. AF_02/2022	FUES - FUNDAÇÕES E ESTRUTURAS	m³	1,0000000	37,97	37,97
Composição Auxiliar	92443	SINAPI	MONTAGEM E DESMONTAGEM DE FÔRMA DE PILARES RETANGULARES E ESTRUTURAS SIMILARES, PÉ-DIREITO SIMPLES, EM CHAPA DE	FUES - FUNDAÇÕES E ESTRUTURAS	m²	2,3000000	46,03	105,86
Composição	92538	SINAPI	MONTAGEM E DESMONTAGEM DE FÔRMA DE LAJE MACIÇA, PÉ-DIREITO	FUES - FUNDAÇÕES E ESTRUTURAS	m²	4,7900000	30,31	145,18
Composição Auxiliar	92759	SINAPI	ARMAÇÃO DE PILAR OU VIGA DE ESTRUTURA CONVENCIONAL DE CONCRETO ARMADO UTILIZANDO AÇO CA-60 DE 5,0 MM - MONTAGEM.	FUES - FUNDAÇÕES E ESTRUTURAS	KG	8,5100000	13,30	113,18
Composição Auxiliar	92761	SINAPI	ARMAÇÃO DE PILAR OU VIGA DE ESTRUTURA CONVENCIONAL DE CONCRETO ARMADO UTILIZANDO AÇO CA-50 DE 8.0 MM - MONTAGEM.	FUES - FUNDAÇÕES E ESTRUTURAS	KG	6,3300000	11,89	75,26
Composição Auxiliar	92762	SINAPI	ARMAÇÃO DE PILAR OU VIGA DE ESTRUTURA CONVENCIONAL DE CONCRETO ARMADO UTILIZANDO AÇO CA-50 DE 10.0 MM - MONTAGEM.	FUES - FUNDAÇÕES E ESTRUTURAS	KG	14,8600000	10,65	158,25
Composição Auxiliar	92763	SINAPI	ARMAÇÃO DE PILAR OU VIGA DE ESTRUTURA CONVENCIONAL DE CONCRETO ARMADO UTILIZANDO AÇO CA-50 DE 12.5 MM - MONTAGEM.	FUES - FUNDAÇÕES E ESTRUTURAS	KG	1,4800000	8,98	13,29
Composição Auxiliar	92764	SINAPI	ARMAÇÃO DE PILAR OU VIGA DE ESTRUTURA CONVENCIONAL DE CONCRETO ARMADO UTILIZANDO AÇO CA-50 DE 16.0 MM - MONTAGEM. AF_06/2022	FUES - FUNDAÇÕES E ESTRUTURAS	KG	0,3300000	8,70	2,87
Composição	92768	SINAPI	ARMAÇÃO DE LAJE DE ESTRUTURA CONVENCIONAL DE CONCRETO ARMADO UTILIZANDO AÇO CA-60 DE 5,0 MM - MONTAGEM. AF_06/2022	FUES - FUNDAÇÕES E ESTRUTURAS	KG	6,2700000	12,85	80,56
Composição Auxiliar	92769	SINAPI	ARMAÇÃO DE LAJE DE ESTRUTURA CONVENCIONAL DE CONCRETO ARMADO UTILIZANDO AÇO CA-50 DE 6,3 MM - MONTAGEM. AF_06/2022	FUES - FUNDAÇÕES E ESTRUTURAS	KG	2,3200000	12,17	28,23
Composição	96533	SINAPI	FABRICAÇÃO, MONTAGEM E DESMONTAGEM DE FÔRMA PARA VIGA	FUES - FUNDAÇÕES E ESTRUTURAS	m²	4,4800000	108,81	487,46
Composição Auxiliar	96543	SINAPI	ARMAÇÃO DE BLOCO, VIGA BALDRAME E SAPATA UTILIZANDO AÇO CA-60 DE 5 MM - MONTAGEM. AF_06/2017	FUES - FUNDAÇÕES E ESTRUTURAS	KG	4,9800000	16,56	82,46
Composição Auxiliar	96544	SINAPI	ARMAÇÃO DE BLOCO, VIGA BALDRAME OU SAPATA UTILIZANDO AÇO CA-50 DE 6,3 MM - MONTAGEM. AF_06/2017	FUES - FUNDAÇÕES E ESTRUTURAS	KG	5,9100000	15,18	89,71
Composição Auxiliar	96545	SINAPI	ARMAÇÃO DE BLOCO, VIGA BALDRAME OU SAPATA UTILIZANDO AÇO CA-50 DE 8 MM - MONTAGEM. AF_06/2017	FUES - FUNDAÇÕES E ESTRUTURAS	KG	1,1100000	13,92	15,45
Composição Auxiliar	96546	SINAPI	ARMAÇÃO DE BLOCO, VIGA BALDRAME OU SAPATA UTILIZANDO AÇO CA-50 DE 10 MM - MONTAGEM. AF_06/2017	FUES - FUNDAÇÕES E ESTRUTURAS	KG	2,8200000	12,32	34,74
Composição Auxiliar	96547	SINAPI	ARMAÇÃO DE BLOCO, VIGA BALDRAME OU SAPATA UTILIZANDO AÇO CA-50 DE 12,5 MM - MONTAGEM. AF_06/2017	FUES - FUNDAÇÕES E ESTRUTURAS	KG	2,3000000	10,35	23,80
Insumo	00001527	SINAPI	CONCRETO USINADO BOMBEAVEL, CLASSE DE RESISTENCIA C25, COM BRITA 0 E 1, SLUMP = 100 +/- 20 MM, INCLUI SERVICO DE BOMBEAMENTO (NBR 8953)	Material	m³	1,1030000	740,72	817,01

MO sem LS =>	216,49	LS =>	184,90	MO com LS =>	401,39
Valor do BDI =>	752,45			Valor com BDI =>	3.363,33
		Quant. =>	20,0500000	Preço Total =>	67.434,76

5			ALVENARIA					45.934,82	
5.2	Código	Banco	Descrição	Tipo	Und	Quant.	Valor Unit	Total	
Composição	103323	SINAPI	ALVENARIA DE VEDAÇÃO DE BLOCOS CERÂMICOS FURADOS NA VERTICAL DE 9X19X39 CM (ESPESSURA 9 CM) E ARGAMASSA DE ASSENTAMENTO COM PREPARO MANUAL. AF_12/2021	PARE - PAREDES/PAINEIS	m²	1,0000000	60,90	60,90	
Composição Auxiliar	87369	SINAPI	ARGAMASSA TRAÇO 1:2:8 (EM VOLUME DE CIMENTO, CAL E AREIA MÉDIA ÚMIDA) PARA EMBOÇO/MASSA ÚNICA/ASSENTAMENTO DE ALVENARIA DE VEDAÇÃO, PREPARO MANUAL. AF_08/2019	SEDI - SERVIÇOS DIVERSOS	m³	0,0104000	885,66	9,21	
Composição Auxiliar	88309	SINAPI	PEDREIRO COM ENCARGOS COMPLEMENTARES	SEDI - SERVIÇOS DIVERSOS	H	0,5900000	24,72	14,58	
Composição Auxiliar	88316	SINAPI	SERVENTE COM ENCARGOS COMPLEMENTARES	SEDI - SERVIÇOS DIVERSOS	H	0,2950000	19,94	5,88	
Insumo	00034557	SINAPI	TELA DE AÇO SOLDADA GALVANIZADA/ZINCADA PARA ALVENARIA, FIO D = *1,20 A 1,70* MM, MALHA 15 X 15 MM, (C X L) *50 X 7,5* CM	Material	M	0,4200000	2,66	1,11	
Insumo	00037395	SINAPI	PINO DE AÇO COM FURO, HASTE = 27 MM (AÇAO DIRETA)	Material	CENTO	0,0050000	40,33	0,20	
Insumo	00037592	SINAPI	BLOCO CERAMICO / TIJOLO VAZADO PARA ALVENARIA DE VEDACAO, FUROS NA VERTICAL,, 9 X 19 X 39 CM (NBR 15270)	Material	UN	13,6000000	2,20	29,92	
				MO sem LS =>	8,03	LS =>	6,86	MO com LS =>	14,89
				Valor do BDI =>	17,55	Valor com BDI =>		78,45	
						Quant. =>	585,5300000	Preço Total =>	45,934,82

6			COBERTURA					86.542,96	
6.1	Código	Banco	Descrição	Tipo	Und	Quant.	Valor Unit	Total	
Composição	92565	SINAPI	FABRICAÇÃO E INSTALAÇÃO DE ESTRUTURA PONTALETADA DE MADEIRA NÃO APARELHADA PARA TELHADOS COM ATÉ 2 ÁGUAS E	COBE - COBERTURA	m²	1,0000000	35,26	35,26	
Composição Auxiliar	88239	SINAPI	AJUDANTE DE CARPINTEIRO COM ENCARGOS COMPLEMENTARES	SEDI - SERVIÇOS DIVERSOS	H	0,1380000	20,27	2,79	
Composição Auxiliar	88262	SINAPI	CARPINTEIRO DE FORMAS COM ENCARGOS COMPLEMENTARES	SEDI - SERVIÇOS DIVERSOS	H	0,3730000	24,39	9,09	
Composição Auxiliar	93281	SINAPI	GUINCHO ELÉTRICO DE COLUNA, CAPACIDADE 400 KG, COM MOTO FREIO, MOTOR TRIFÁSICO DE 1,25 CV - CHP DIURNO. AF_03/2016	CHOR - CUSTOS HORÁRIOS DE MÁQUINAS E EQUIPAMENTOS	CHP	0,0070000	23,25	0,16	
Composição Auxiliar	93282	SINAPI	GUINCHO ELÉTRICO DE COLUNA, CAPACIDADE 400 KG, COM MOTO FREIO, MOTOR TRIFÁSICO DE 1,25 CV - CHI DIURNO. AF_03/2016	CHOR - CUSTOS HORÁRIOS DE MÁQUINAS E EQUIPAMENTOS	CHI	0,0103000	22,01	0,22	
Insumo	00004425	SINAPI	VIGA NAO APARELHADA *6 X 12* CM, EM MACARANDUBA, ANGELIM OU EQUIVALENTE DA REGIAO - BRUTA	Material	M	0,2220000	25,38	5,63	
Insumo	00004472	SINAPI	VIGA NAO APARELHADA *6 X 16* CM, EM MACARANDUBA/MASSARANDUBA, ANGELIM OU EQUIVALENTE DA	Material	M	0,1850000	31,70	5,86	
Insumo	00005075	SINAPI	PREGO DE ACO POLIDO COM CABECA 18 X 30 (2 3/4 X 10)	Material	KG	0,2400000	20,19	4,84	
				MO sem LS =>	4,40	LS =>	3,76	MO com LS =>	8,16
				Valor do BDI =>	10,16			Valor com BDI =>	45,42
						Quant. =>	691,3500000	Preço Total =>	31.401,11

6.2	Código	Banco	Descrição	Tipo	Und	Quant.	Valor Unit	Total
Composição	94445	SINAPI	TELHAMENTO COM TELHA CERÂMICA CAPA-CANAL, TIPO PLAN, COM ATÉ 2 ÁGUAS, INCLUSO TRANSPORTE VERTICAL. AF_07/2019	COBE - COBERTURA	m²	1,0000000	48,48	48,48
Composição Auxiliar	88316	SINAPI	SERVENTE COM ENCARGOS COMPLEMENTARES	SEDI - SERVIÇOS DIVERSOS	H	0,3990000	19,94	7,95
Composição Auxiliar	88323	SINAPI	TELHADISTA COM ENCARGOS COMPLEMENTARES	SEDI - SERVIÇOS DIVERSOS	H	0,1330000	24,19	3,21
Composição Auxiliar	93281	SINAPI	GUINCHO ELÉTRICO DE COLUNA, CAPACIDADE 400 KG, COM MOTO FREIO, MOTOR TRIFÁSICO DE 1,25 CV - CHP DIURNO. AF_03/2016	CHOR - CUSTOS HORÁRIOS DE MÁQUINAS E EQUIPAMENTOS	CHP	0,0372000	23,25	0,86
Composição Auxiliar	93282	SINAPI	GUINCHO ELÉTRICO DE COLUNA, CAPACIDADE 400 KG, COM MOTO FREIO, MOTOR TRIFÁSICO DE 1,25 CV - CHI DIURNO. AF_03/2016	CHOR - CUSTOS HORÁRIOS DE MÁQUINAS E EQUIPAMENTOS	CHI	0,0516000	22,01	1,13
Insumo	00007173	SINAPI	TELHA DE BARRO / CERAMICA, NAO ESMALTADA, TIPO COLONIAL, CANAL, PLAN, PAULISTA, COMPRIMENTO DE *44 A 50* CM, RENDIMENTO DE COBERTURA DE *26* TELHAS/M2	Material	MIL	0,0275000	1.285,00	35,33

MO sem LS =>	4,49	LS =>	3,84	MO com LS =>	8,33
Valor do BDI =>	13,97	Valor com BDI =>			62,45
Quant. =>	691,3500000	Preço Total =>			43.174,80

6.3	Código	Banco	Descrição	Tipo	Und	Quant.	Valor Unit	Total	
Composição	070195	SEDOP	Tesoura em mad. de lei p/ vao de 6.0m		UN	1,0000000	1.370,99	1.370,99	
Composição Auxiliar	280026	SEDOP	SERVENTE COM ENCARGOS COMPLEMENTARES		H	16,0000000	19,94	319,04	
Composição Auxiliar	280013	SEDOP	CARPINTEIRO COM ENCARGOS COMPLEMENTARES		H	20,0000000	24,43	488,60	
Insumo	D00181	SEDOP	Linha 3" x 3 1/2" ser.	Material	M	6,0000000	30,10	180,60	
Insumo	D00179	SEDOP	Asna 3" x 3" ser.	Material	M	3,0000000	25,69	77,07	
Insumo	D00180	SEDOP	Pendural 3" x 3" ser.	Material	M	1,4000000	24,62	34,46	
Insumo	D00194	SEDOP	Estribo 3/4" x 1/8" x 50cm	Material	UN	1,0000000	16,64	16,64	
Insumo	D00191	SEDOP	Prego (preço médio)	Material	KG	2,0000000	18,19	36,38	
Insumo	D00195	SEDOP	Parafuso 11/32" x 5"	Material	UN	2,0000000	2,27	4,54	
Insumo	D00178	SEDOP	Perna 3" x 4 1/2" ser.	Material	M	6,0000000	35,61	213,66	
				MO sem LS =>	284,56	LS =>	243,04	MO com LS =>	527,60
				Valor do BDI =>	395,11	Valor com BDI =>		1.766,10	
						Quant. =>	4,0000000	Preço Total =>	7.064,40

6.4	Código	Banco	Descrição	Tipo	Und	Quant.	Valor Unit	Total	
Composição Auxiliar	87337	SINAPI	ARGAMASSA TRAÇO 1:2:9 (EM VOLUME DE CIMENTO, CAL E AREIA MÉDIA ÚMIDA) PARA EMBOCO/MASSA ÚNICA/ASSENTAMENTO DE ALVENARIA	SEDI - SERVIÇOS DIVERSOS	m³	0,0117000	727,30	8,50	
Composição	88316	SINAPI	SERVENTE COM ENCARGOS COMPLEMENTARES	SEDI - SERVIÇOS DIVERSOS	H	0,2090000	19,94	4,16	
Composição Auxiliar	88323	SINAPI	TELHADISTA COM ENCARGOS COMPLEMENTARES	SEDI - SERVIÇOS DIVERSOS	H	0,1640000	24,19	3,96	
Composição Auxiliar	93281	SINAPI	GUINCHO ELÉTRICO DE COLUNA, CAPACIDADE 400 KG, COM MOTO FREIO, MOTOR TRIFÁSICO DE 1,25 CV - CHP DIURNO. AF_03/2016	CHOR - CUSTOS HORÁRIOS DE MÁQUINAS E EQUIPAMENTOS	CHP	0,0063000	23,25	0,14	
Composição Auxiliar	93282	SINAPI	GUINCHO ELÉTRICO DE COLUNA, CAPACIDADE 400 KG, COM MOTO FREIO, MOTOR TRIFÁSICO DE 1,25 CV - CHI DIURNO. AF_03/2016	CHOR - CUSTOS HORÁRIOS DE MÁQUINAS E EQUIPAMENTOS	CHI	0,0087000	22,01	0,19	
Insumo	00007181	SINAPI	CUMEEIRA PARA TELHA CERAMICA, COMPRIMENTO DE "41" CM, RENDIMENTO DE "3" TELHAS/M	Material	UN	3,0000000	3,32	9,96	
				MO sem LS =>	3,38	LS =>	2,88	MO com LS =>	6,26
				Valor do BDI =>	7,75		Valor com BDI =>		34,66
						Quant. =>	141,4500000	Preço Total =>	4.902,65

			ATERRO					11.568,46	
8.1	Código	Banco	Descrição	Tipo	Und	Quant.	Valor Unit	Total	
Composição	94319	SINAPI	ATERRO MANUAL DE VALAS COM SOLO ARGILO-ARENOSO, AF_08/2023	MOVT - MOVIMENTO DE TERRA	m³	1,0000000	74,51	74,51	
Composição Auxiliar	5901	SINAPI	CAMINHÃO PIPA 10.000 L TRUCADO, PESO BRUTO TOTAL 23.000 KG, CARGA ÚTIL MÁXIMA 15.935 KG, DISTÂNCIA ENTRE EIXOS 4,8 M, POTÊNCIA 230 CV, INCLUSIVE TANQUE DE AÇO PARA TRANSPORTE DE	CHOR - CUSTOS HORÁRIOS DE MÁQUINAS E EQUIPAMENTOS	CHP	0,0054000	328,05	1,77	
Composição Auxiliar	5903	SINAPI	CAMINHÃO PIPA 10.000 L TRUCADO, PESO BRUTO TOTAL 23.000 KG, CARGA ÚTIL MÁXIMA 15.935 KG, DISTÂNCIA ENTRE EIXOS 4,8 M, POTÊNCIA 230 CV, INCLUSIVE TANQUE DE AÇO PARA TRANSPORTE DE	CHOR - CUSTOS HORÁRIOS DE MÁQUINAS E EQUIPAMENTOS	CHI	0,0006000	68,74	0,04	
Composição Auxiliar	88316	SINAPI	SERVENTE COM ENCARGOS COMPLEMENTARES	SEDI - SERVIÇOS DIVERSOS	H	0,7866000	19,94	15,68	
Composição Auxiliar	91533	SINAPI	COMPACTADOR DE SOLOS DE PERCUSSÃO (SOQUETE) COM MOTOR A GASOLINA 4 TEMPOS, POTÊNCIA 4 CV - CHP DIURNO, AF_08/2015	CHOR - CUSTOS HORÁRIOS DE MÁQUINAS E EQUIPAMENTOS	CHP	0,1962000	32,26	6,32	
Insumo	00006079	SINAPI	ARGILA, ARGILA VERMELHA OU ARGILA ARENOSA (RETIRADA NA JAZIDA, SEM TRANSPORTE)	Material	m³	1,3889000	36,51	50,70	
				MO sem LS ==	7,09	LS ==	6,05	MO com LS ==	13,14

Valor do BDI =>	21,47	Valor com BDI =>	95,98
Quant. =>	120,5300000	Preço Total =>	11.568,46

9			PISO					98.868,40
9.1	Código	Banco	Descrição	Tipo	Und	Quant.	Valor Unit	Total
Composição	94990	SINAPI	EXECUÇÃO DE PASSEIO (CALÇADA) OU PISO DE CONCRETO COM CONCRETO MOLDADO IN LOCO, FEITO EM OBRA, ACABAMENTO	PISO - PISOS	m³	1,0000000	969,17	969,17
Composição Auxiliar	88262	SINAPI	CARPINTEIRO DE FORMAS COM ENCARGOS COMPLEMENTARES	SEDI - SERVIÇOS DIVERSOS	H	1,6268000	24,39	39,67
Composição Auxiliar	88309	SINAPI	PEDREIRO COM ENCARGOS COMPLEMENTARES	SEDI - SERVIÇOS DIVERSOS	H	1,4149000	24,72	34,97
Composição Auxiliar	88316	SINAPI	SERVEANTE COM ENCARGOS COMPLEMENTARES	SEDI - SERVIÇOS DIVERSOS	H	3,0417000	19,94	60,65
Composição Auxiliar	94964	SINAPI	CONCRETO FCK = 20MPA, TRAÇO 1:2,7:3 (EM MASSA SECA DE CIMENTO/ AREIA MÉDIA/ BRITA 1) - PREPARO MECÂNICO COM BETONEIRA 400 L.	FUES - FUNDAÇÕES E ESTRUTURAS	m³	1,2315000	651,87	802,77
Insumo	00002692	SINAPI	DESMOLDANTE PROTETOR PARA FORMAS DE MADEIRA, DE BASE OLEOSA EMULSIONADA EM AGUA	Material	L	0,0213000	7,96	0,16
Insumo	00004509	SINAPI	SARRAFO "2,5 X 10" CM EM PINUS, MISTA OU EQUIVALENTE DA REGIAO - BRUTA	Material	M	3,1250000	5,14	16,06
Insumo	00004517	SINAPI	SARRAFO "2,5 X 7,5" CM EM PINUS, MISTA OU EQUIVALENTE DA REGIAO - BRUTA	Material	M	2,5000000	3,54	8,85
Insumo	00005068	SINAPI	PREGO DE ACO POLIDO COM CABECA 17 X 21 (2 X 11)	Material	KG	0,2994000	20,19	6,04
Valor do BDI =>					279,31	Valor com BDI =>		1.248,48
Quant. =>						35,3400000	Preço Total =>	44.121,28

9.3	Código	Banco	Descrição	Tipo	Und	Quant.	Valor Unit	Total
Composição	89171	SINAPI	(COMPOSIÇÃO REPRESENTATIVA) DO SERVIÇO DE REVESTIMENTO CERÂMICO PARA PISO COM PLACAS TIPO ESMALTADA EXTRA DE REVESTIMENTO CERÂMICO PARA PISO COM PLACAS TIPO ESMALTADA	PISO - PISOS	m²	1,0000000	61,78	61,78
Composição Auxiliar	87246	SINAPI	EXTRA DE DIMENSÕES 35X35 CM APLICADA EM AMBIENTES DE ÁREA	PISO - PISOS	m²	0,0548000	71,80	3,93
Composição Auxiliar	87247	SINAPI	REVESTIMENTO CERÂMICO PARA PISO COM PLACAS TIPO ESMALTADA EXTRA DE DIMENSÕES 35X35 CM APLICADA EM AMBIENTES DE ÁREA ENTRE 5 M2 E 10 M2. AF_06/2014	PISO - PISOS	m²	0,3365000	65,42	22,01
Composição Auxiliar	87248	SINAPI	REVESTIMENTO CERÂMICO PARA PISO COM PLACAS TIPO ESMALTADA EXTRA DE DIMENSÕES 35X35 CM APLICADA EM AMBIENTES DE ÁREA	PISO - PISOS	m²	0,6087000	58,88	35,84
MO sem LS =>				4,01	LS =>	3,43	MO com LS =>	7,44
Valor do BDI =>				17,80	Valor com BDI =>			79,58
				Quant. =>	642,4400000	Preço Total =>		51.125,37

Composição	96467	SINAPI	RODAPÉ CERÂMICO DE 7CM DE ALTURA COM PLACAS TIPO ESMALTADA COMERCIAL DE DIMENSÕES 35X35CM (PADRAO POPULAR), AF_06/2017	PISO - PISOS	M	1,0000000	7,33	7,33	
Composição	88256	SINAPI	AZULEJISTA OU LADRILHISTA COM ENCARGOS COMPLEMENTARES	SEDI - SERVIÇOS DIVERSOS	H	0,0726000	24,59	1,78	
Composição Auxiliar	88316	SINAPI	SERVEANTE COM ENCARGOS COMPLEMENTARES	SEDI - SERVIÇOS DIVERSOS	H	0,0286000	19,94	0,57	
Insumo	00001297	SINAPI	PISO EM CERAMICA ESMALTADA, COMERCIAL (PADRAO POPULAR), PEI MAIOR OU IGUAL A 3, FORMATO MENOR OU IGUAL A 2025 CM2	Material	m²	0,1225000	32,27	3,95	
Insumo	00001381	SINAPI	ARGAMASSA COLANTE AC I PARA CERAMICAS	Material	KG	0,6392000	0,88	0,56	
Insumo	00034357	SINAPI	REJUNTE CIMENTICIO, QUALQUER COR	Material	KG	0,0920000	5,16	0,47	
MO sem LS =>				0,84	LS =>	0,71	MO com LS =>	1,55	
Valor do BDI =>				2,11	Valor com BDI =>				9,44
Quant. =>				383,6600000	Preço Total =>				3.621,75

10			REVESTIMENTO DE PAREDE					51.295,86	
10.1	Código	Banco	Descrição	Tipo	Und	Quant.	Valor Unit	Total	
Composição	87879	SINAPI	CHAPISCO APLICADO EM ALVENARIAS E ESTRUTURAS DE CONCRETO INTERNAS, COM COLHER DE PEDREIRO. ARGAMASSA TRAÇO 1:3 COM	REVE - REVESTIMENTO E TRATAMENTO DE SUPERFÍCIES	m²	1,0000000	4,65	4,65	
Composição Auxiliar	87313	SINAPI	ARGAMASSA TRAÇO 1:3 (EM VOLUME DE CIMENTO E AREIA GROSSA UMDA) PARA CHAPISCO CONVENCIONAL, PREPARO MECÂNICO COM BETONEIRA 400 L. AF_08/2019	SEDI - SERVIÇOS DIVERSOS	m³	0,0037000	669,20	2,47	
Composição Auxiliar	88309	SINAPI	PEDREIRO COM ENCARGOS COMPLEMENTARES	SEDI - SERVIÇOS DIVERSOS	H	0,0681000	24,72	1,68	
Composição Auxiliar	88316	SINAPI	SERVEANTE COM ENCARGOS COMPLEMENTARES	SEDI - SERVIÇOS DIVERSOS	H	0,0255000	19,94	0,50	
Valor do BDI =>				1,34	Valor com BDI =>				5,99
Quant. =>				1.171,0600000	Preço Total =>				7.014,64

10.2	Código	Banco	Descrição	Tipo	Und	Quant.	Valor Unit	Total
------	--------	-------	-----------	------	-----	--------	------------	-------

Composição	87371	SINAPI	ARGAMASSA TRAÇO 1:3:12 (EM VOLUME DE CIMENTO, CAL E AREIA MÉDIA ÚMIDA) PARA EMBOÇO/MASSA ÚNICA/ASSENTAMENTO DE ALVENARIA DE VEDAÇÃO, PREPARO MANUAL, AF_08/2019	SEDI - SERVIÇOS DIVERSOS	m³	1,0000000	832,00	832,00	
Composição Auxiliar	88316	SINAPI	SERVEANTE COM ENCARGOS COMPLEMENTARES	SEDI - SERVIÇOS DIVERSOS	H	10,8800000	19,94	216,94	
Insumo	00000370	SINAPI	AREIA MEDIA - POSTO JAZIDA/FORNECEDOR (RETIRADO NA JAZIDA, SEM TRANSPORTE)	Material	m³	1,1900000	90,00	107,10	
Insumo	00001106	SINAPI	CAL HIDRATADA CH-I PARA ARGAMASSAS	Material	KG	177,9200000	2,00	355,84	
Insumo	00001379	SINAPI	CIMENTO PORTLAND COMPOSTO CP II-32	Material	KG	133,4400000	1,14	152,12	
MO sem LS =>					71,30	LS =>	60,89	MO com LS =>	132,19
						Quant. =>	29,2700000	Preço Total =>	31,371,00

10.3	Código	Banco	Descrição	Tipo	Und	Quant.	Valor Unit	Total
Composição	93395	SINAPI	REVESTIMENTO CERÂMICO PARA PAREDES INTERNAS COM PLACAS TIPO ESMALTADA PADRÃO POPULAR DE DIMENSÕES 20X20 CM.	REVE - REVESTIMENTO E TRATAMENTO DE SUPERFÍCIES	m²	1,0000000	59,21	59,21
Composição Auxiliar	88256	SINAPI	AZULEJISTA OU LADRILHISTA COM ENCARGOS COMPLEMENTARES	SEDI - SERVIÇOS DIVERSOS	H	0,6794000	24,59	16,70
Composição Auxiliar	88316	SINAPI	SERVEANTE COM ENCARGOS COMPLEMENTARES	SEDI - SERVIÇOS DIVERSOS	H	0,3089000	19,94	6,15
Insumo	00000533	SINAPI	REVESTIMENTO EM CERAMICA ESMALTADA COMERCIAL, PEI MENOR OU IGUAL A 3, FORMATO MENOR OU IGUAL A 2025 CM2	Material	m²	1,0618000	28,14	29,87
Insumo	00001381	SINAPI	ARGAMASSA COLANTE AC I PARA CERAMICAS	Material	KG	4,9100000	0,88	4,32
Insumo	00034357	SINAPI	REJUNTE CIMENTICIO, QUALQUER COR	Material	KG	0,4220000	5,16	2,17
					MO sem LS =>	8,13	LS =>	6,95
					Valor do BDI =>	17,06	MO com LS =>	15,08
							Valor com BDI =>	76,27

11			ESQUADRIAS					44.342,50
11.1	Código	Banco	Descrição	Tipo	Und	Quant.	Valor Unit	Total
Composição	91314	SINAPI	KIT DE PORTA DE MADEIRA PARA PINTURA, SEMI-OCA (LEVE OU MÉDIA), PADRÃO POPULAR. 80X210CM. ESPESSURA DE 3,5CM. ITENS INCLUSOS: ALIZAR DE 5X1,5CM PARA PORTA FIXADO COM PREGOS, PADRÃO POPULAR - FORNECIMENTO E INSTALAÇÃO. AF_12/2019	ESQV - ESQUADRIAS/FERRAGENS/MDR	UN	1,0000000	816,62	816,62
Composição Auxiliar	100660	SINAPI	ALIZAR DE 5X1,5CM PARA PORTA FIXADO COM PREGOS, PADRÃO POPULAR - FORNECIMENTO E INSTALAÇÃO. AF_12/2019	ESQV - ESQUADRIAS/FERRAGENS/MDR	M	10,0000000	5,66	56,60
Composição Auxiliar	90822	SINAPI	PORTA DE MADEIRA PARA PINTURA, SEMI-OCA (LEVE OU MÉDIA), 80X210CM. ESPESSURA DE 3,5CM. INCLUSO DOBRADIÇAS - FORNECIMENTO E INSTALAÇÃO. AF_12/2019	ESQV - ESQUADRIAS/FERRAGENS/MDR OS	UN	1,0000000	398,55	398,55
Composição Auxiliar	91292	SINAPI	BATENTE PARA PORTA DE MADEIRA, FIXAÇÃO COM ARGAMASSA, PADRÃO POPULAR. FORNECIMENTO E INSTALAÇÃO. AF_12/2019	ESQV - ESQUADRIAS/FERRAGENS/MDR	UN	1,0000000	263,08	263,08
Composição Auxiliar	91304	SINAPI	FECHADURA DE EMBUTIR COM CILINDRO, EXTERNA, COMPLETA, ACABAMENTO PADRÃO POPULAR, INCLUSO EXECUÇÃO DE FURO - FORNECIMENTO E INSTALAÇÃO. AF_12/2019	ESQV - ESQUADRIAS/FERRAGENS/MDR	UN	1,0000000	98,39	98,39
Valor do BDI =>					235,34	Valor com BDI =>		1.051,96
Quant. =>						10,0000000	Preço Total =>	10.519,60

11.2	Código	Banco	Descrição	Tipo	Und	Quant.	Valor Unit	Total	
Composição	100679	SINAPI	KIT DE PORTA DE MADEIRA PARA VERNIZ, SEMI-OCA (LEVE OU MÉDIA), PADRÃO POPULAR. 60X210CM. ESPESSURA DE 3,5CM. ITENS INCLUSOS: ALIZAR DE 5X1,5CM PARA PORTA FIXADO COM PREGOS, PADRÃO POPULAR - FORNECIMENTO E INSTALAÇÃO. AF_12/2019	ESQV - ESQUADRIAS/FERRAGENS/MDR	UN	1,0000000	795,14	795,14	
Composição Auxiliar	100660	SINAPI	ALIZAR DE 5X1,5CM PARA PORTA FIXADO COM PREGOS, PADRÃO POPULAR - FORNECIMENTO E INSTALAÇÃO. AF_12/2019	ESQV - ESQUADRIAS/FERRAGENS/MDR	M	9,6000000	5,66	54,33	
Composição Auxiliar	91009	SINAPI	PORTA DE MADEIRA PARA VERNIZ, SEMI-OCA (LEVE OU MÉDIA), 60X210CM. ESPESSURA DE 3,5CM. INCLUSO DOBRADIÇAS - FORNECIMENTO E INSTALAÇÃO. AF_12/2019	ESQV - ESQUADRIAS/FERRAGENS/MDR OS	UN	1,0000000	379,42	379,42	
Composição Auxiliar	91292	SINAPI	BATENTE PARA PORTA DE MADEIRA, FIXAÇÃO COM ARGAMASSA, PADRÃO POPULAR. FORNECIMENTO E INSTALAÇÃO. AF_12/2019	ESQV - ESQUADRIAS/FERRAGENS/MDR	UN	1,0000000	263,08	263,08	
Composição Auxiliar	91305	SINAPI	FECHADURA DE EMBUTIR PARA PORTA DE BANHEIRO, COMPLETA, ACABAMENTO PADRÃO POPULAR, INCLUSO EXECUÇÃO DE FURO -	ESQV - ESQUADRIAS/FERRAGENS/MDR	UN	1,0000000	98,31	98,31	
					Valor do BDI =>	229,15	Valor com BDI =>		1.024,29
						Quant. =>	7,0000000	Preço Total =>	7.170,03

11.3	Código	Banco	Descrição	Tipo	Und	Quant.	Valor Unit	Total		
Composição	100686	SINAPI	KIT DE PORTA DE MADEIRA PARA VERNIZ, SEMI-OCA (LEVE OU MÉDIA), PADRÃO POPULAR. 90X210CM, ESPESSURA DE 3CM. ITENS INCLUSOS: ALIZAR DE 5X1,5CM PARA PORTA FIXADO COM PREGOS, PADRÃO POPULAR - FORNECIMENTO E INSTALAÇÃO. AF_12/2019	ESQV - ESQUADRIAS/FERRAGENS/MDR	UN	1,0000000	914,38	914,38		
Composição Auxiliar	100660	SINAPI	ALIZAR DE 5X1,5CM PARA PORTA FIXADO COM PREGOS, PADRÃO POPULAR - FORNECIMENTO E INSTALAÇÃO. AF_12/2019	ESQV - ESQUADRIAS/FERRAGENS/MDR OS	M	10,2000000	5,66	57,73		
Composição Auxiliar	91012	SINAPI	PORTA DE MADEIRA PARA VERNIZ, SEMI-OCA (LEVE OU MÉDIA), 90X210CM, ESPESSURA DE 3,5CM, INCLUSO DOBRADIÇAS - FORNECIMENTO E INSTALAÇÃO. AF_12/2019	ESQV - ESQUADRIAS/FERRAGENS/MDR	UN	1,0000000	495,18	495,18		
Composição Auxiliar	91292	SINAPI	BATENTE PARA PORTA DE MADEIRA, FIXAÇÃO COM ARGAMASSA, PADRÃO POPULAR. FORNECIMENTO E INSTALAÇÃO. AF_12/2019	ESQV - ESQUADRIAS/FERRAGENS/MDR	UN	1,0000000	263,08	263,08		
Composição Auxiliar	91304	SINAPI	FECHADURA DE EMBUTIR COM CILINDRO, EXTERNA, COMPLETA, ACABAMENTO PADRÃO POPULAR, INCLUSO EXECUÇÃO DE FURO -	ESQV - ESQUADRIAS/FERRAGENS/MDR	UN	1,0000000	98,39	98,39		
					MO sem LS =>	96,30	LS =>	82,25	MO com LS =>	178,55
					Valor do BDI =>	263,52	Valor com BDI =>		1.177,90	
						Quant. =>	1,0000000	Preço Total =>	1.177,90	

Composição	94570	SINAPI	JANELA DE ALUMÍNIO DE CORRER COM 2 FOLHAS PARA VIDROS, COM PINTURA EM PÓ, SEMI-OPERAÇÃO, COM 2 FOLHAS DE 1,20X1,60M	ESQV - ESQUADRIAS/FERRAGENS/MDR	m²	1,0000000	246,25	246,25
Composição Auxiliar	88309	SINAPI	PEDREIRO COM ENCARGOS COMPLEMENTARES	SEDI - SERVIÇOS DIVERSOS	H	0,5190000	24,72	12,82

Composição Auxiliar	88316	SINAPI	SERVENTE COM ENCARGOS COMPLEMENTARES	SEDI - SERVIÇOS DIVERSOS	H	0,2590000	19,94	5,16		
Insumo	00004377	SINAPI	PARAFUSO DE AÇO ZINCADO COM ROSCA SOBERBA, CABECA CHATA E FENDA SIMPLES, DIAMETRO 4.2 MM, COMPRIMENTO * 32 * MM	Material	UN	9,2000000	0,22	2,02		
Insumo	00036896	SINAPI	JANELA DE CORRER, EM ALUMÍNIO PERFIL 25, 100 X 120 CM (A X L), 2 FLS MOVEIS, SEM BANDEIRA, ACABAMENTO BRANCO OU BRILHANTE,	Material	UN	0,8333000	251,90	209,90		
Insumo	00039961	SINAPI	SILICONE ACETICO USO GERAL INCOLOR 280 G	Material	UN	0,6233000	26,24	16,35		
					MO sem LS ==>	6,40	LS ==>	5,46	MO com LS ==>	11,86
					Valor do BDI ==>	70,96	Valor com BDI ==>			317,21
					Quant. ==>	64,2700000	Preço Total ==>			20,387,08

Composição	091516	SEDOP	Esquadria basculante em vidro temperado de 8mm		m²	1,0000000	879,97	879,97		
Composição Auxiliar	280004	SEDOP	AJUDANTE DE PEDREIRO COM ENCARGOS COMPLEMENTARES		H	2,8000000	19,98	55,94		
Composição Auxiliar	280030	SEDOP	VIDRACEIRO COM ENCARGOS COMPLEMENTARES		H	2,8000000	24,57	68,79		
Insumo	D00484	SEDOP	Ferragens para esquadria basculante	Material	CJ	1,0000000	229,00	229,00		
Insumo	D00291	SEDOP	Vidro temperado fumê e= 8mm	Material	m²	1,0500000	501,19	526,24		
					MO sem LS =>	43,38	LS =>	37,05	MO com LS =>	80,43
					Valor do BDI =>	253,60	Valor com BDI =>			1,133,57
					Quant. =>	2,1600000	Preço Total =>			2,448,51

11.6	Código Banco		Descrição	Tipo	Und	Quant.	Valor Unit	Total		
Composição	280004	SEDOP	AJUDANTE DE PEDREIRO COM ENCARGOS COMPLEMENTARES		H	3,0000000	19,98	59,94		
Composição Auxiliar	110142	SEDOP	Argamassa de cimento e areia 1:6		m³	0,0500000	546,34	27,31		
Composição Auxiliar	280023	SEDOP	PEDREIRO COM ENCARGOS COMPLEMENTARES		H	3,0000000	24,68	74,04		
Insumo	D00098	SEDOP	Grade de ferro 5/8" (incl. pint. anti-corrosiva)	Material	m²	1,0000000	207,22	207,22		
					MO sem LS =>	48,77	LS =>	41,65	MO com LS =>	90,42
					Valor do BDI =>	106,20	Valor com BDI =>		474,71	
					Quant. =>	5,5600000	Preço Total =>		2,639,38	

12			FORRO					57.003,70		
12.1	Código	Banco	Descrição	Tipo	Und	Quant.	Valor Unit	Total		
Composição	88278	SINAPI	MONTADOR DE ESTRUTURA METÁLICA COM ENCARGOS	SEDI - SERVIÇOS DIVERSOS	H	0,6968000	21,49	14,97		
Insumo	00036238	SINAPI	FORRO DE PVC, FRISADO, BRANCO, REGUA DE 20 CM, ESPESSURA DE 8 MM A 10 MM E COMPRIMENTO 6 M (SEM COLOCACAO)	Material	m²	1,0363000	29,22	30,28		
Insumo	00039427	SINAPI	PERFIL CANALETA, FORMATO C, EM AÇO ZINCADO, PARA ESTRUTURA FORRO DRYWALL, E = 0,5 MM, *46 X 18" (L X H), COMPRIMENTO 3 M	Material	M	2,2212000	6,48	14,39		
Insumo	00039430	SINAPI	PENDURAL OU PRESILHA REGULADORA, EM AÇO GALVANIZADO, COM CORPO, MOLA E REBITE, PARA PERFIL TIPO CANALETA DE ESTRUTURA	Equipamento	UN	2,0446000	2,44	4,98		
Insumo	00040547	SINAPI	PARAFUSO ZINCADO, AUTOBROCANTE, FLANGEADO, 4,2 MM X 19 MM	Material	CENTO	0,0204000	32,82	0,66		
Insumo	00040552	SINAPI	PARAFUSO, AUTO ATARRACHANTE, CABECA CHATA, FENDA SIMPLES, 1/4" (6,35 MM) X 25 MM	Material	CENTO	0,0336000	56,27	1,89		
Insumo	00043131	SINAPI	ARAME GALVANIZADO 6 BWG, D = 5,16 MM (0,157 KG/M), OU 8 BWG, D = 4,19 MM (0,101 KG/M), OU 10 BWG, D = 3,40 MM (0,0713 KG/M)	Material	KG	0,0616000	27,76	1,71		
					MO sem LS =>	5,55	LS =>	4,74	MO com LS =>	10,29
					Quant. =>		642,4400000	Preço Total =>		57,003,70

13			INSTALAÇÕES ELÉTRICAS						76.928,43
13.1	Código	Banco	Descrição	Tipo	Und	Quant.	Valor Unit	Total	
Composição	101879	SINAPI	QUADRO DE DISTRIBUIÇÃO DE ENERGIA EM CHAPA DE AÇO GALVANIZADO, DE EMBUTIR, COM BARRAMENTO TRIFÁSICO, PARA 24 DISJUNTORES DIN 100A - FORNECIMENTO E INSTALAÇÃO. AF_10/2020	INEL - INSTALAÇÃO ELÉTRICA/ELETRIFICAÇÃO E ILUMINAÇÃO EXTERNA	UN	1,0000000	544,25	544,25	
Composição Auxiliar	87367	SINAPI	ARGAMASSA TRAÇO 1:1:6 (EM VOLUME DE CIMENTO, CAL E AREIA MÉDIA ÚMIDA) PARA EMBOÇO/MASSA ÚNICA/ASSENTAMENTO DE ALVENARIA DE VEDAÇÃO, PREPARO MANUAL. AF_08/2019	SEDI - SERVIÇOS DIVERSOS	m³	0,0144000	859,67	12,37	
Composição Auxiliar	88247	SINAPI	AUXILIAR DE ELETRICISTA COM ENCARGOS COMPLEMENTARES	SEDI - SERVIÇOS DIVERSOS	H	0,5346000	20,72	11,07	
Composição Auxiliar	88264	SINAPI	ELETRICISTA COM ENCARGOS COMPLEMENTARES	SEDI - SERVIÇOS DIVERSOS	H	0,5346000	25,01	13,37	
Insumo	00012039	SINAPI	QUADRO DE DISTRIBUICAO COM BARRAMENTO TRIFASICO, DE EMBUTIR, EM CHAPA DE AÇO GALVANIZADO, PARA 24 DISJUNTORES	Material	UN	1,0000000	507,44	507,44	
				MO sem LS =>	9,68	LS =>	8,27	MO com LS =>	17,95
				Valor do BDI =>	156,85	Valor com BDI =>			701,10
						Quant. =>	2,0000000	Preço Total =>	1,402,20

13.2	Código	Banco	Descrição	Tipo	Und	Quant.	Valor Unit	Total
Composição	87367	SINAPI	ARGAMASSA TRAÇO 1:1:6 (EM VOLUME DE CIMENTO, CAL E AREIA MÉDIA UMIDA) PARA EMBOÇO/MASSA ÚNICA/ASSENTAMENTO DE ALVENARIA	SEDI - SERVIÇOS DIVERSOS	m³	0,0044000	859,67	3,78
Composição	88247	SINAPI	AUXILIAR DE ELETRICISTA COM ENCARGOS COMPLEMENTARES	SEDI - SERVIÇOS DIVERSOS	H	0,3259000	20,72	6,75

Composição Auxiliar	88264	SINAPI	ELETRICISTA COM ENCARGOS COMPLEMENTARES	SEDI - SERVIÇOS DIVERSOS	H	0,3259000	25,01	8,15	
Insumo	00039795	SINAPI	QUADRO DE DISTRIBUICAO, SEM BARRAMENTO, EM PVC, DE EMBUTIR, PARA 6 DISJUNTORES NEMA OU 8 DISJUNTORES DIN	Material	UN	1,0000000	57,67	57,67	
MO sem LS =>					5,58	LS =>	4,76	MO com LS =>	10,34
Valor do BDI =>					22,00	Valor com BDI =>			98,35
Quant. =>						1,0000000	Preço Total =>		98,35

13.3	Código	Banco	Descrição	Tipo	Und	Quant.	Valor Unit	Total	
Composição	88247	SINAPI	AUXILIAR DE ELETRICISTA COM ENCARGOS COMPLEMENTARES	SEDI - SERVIÇOS DIVERSOS	H	0,1325000	20,72	2,74	
Composição Auxiliar	88264	SINAPI	ELETRICISTA COM ENCARGOS COMPLEMENTARES	SEDI - SERVIÇOS DIVERSOS	H	0,1325000	25,01	3,31	
Insumo	00001571	SINAPI	TERMINAL A COMPRESSAO EM COBRE ESTANHADO PARA CABO 4 MM2, 1 FURO E 1 COMPRESSAO, PARA PARAFUSO DE FIXACAO M5	Material	UN	2,0000000	1,23	2,46	
Insumo	00002398	SINAPI	DISJUNTOR TIPO NEMA, BIPOLAR 10 ATE 50 A, TENSÃO MAXIMA 415 V	Material	UN	1,0000000	61,89	61,89	
MO sem LS =>					2,13	LS =>	1,82	MO com LS =>	3,95
Valor do BDI =>					20,28	Valor com BDI =>			90,68
Quant. =>						13,0000000	Preço Total =>		1,178,84

Composição	91926	SINAPI	CABO DE COBRE FLEXÍVEL ISOLADO, 2,5 MM², ANTI-CHAMA 450/750 V, PARA CIRCUITOS TERMINAIS - FORNECIMENTO E INSTALAÇÃO	INEL - INSTALAÇÃO ELÉTRICA/ELETRIFICAÇÃO E ILUMINAÇÃO EXTERNA	M	1,0000000	4,20	4,20	
Composição Auxiliar	88247	SINAPI	AUXILIAR DE ELETRICISTA COM ENCARGOS COMPLEMENTARES	SEDI - SERVIÇOS DIVERSOS	H	0,0290000	20,72	0,60	
Composição Auxiliar	88264	SINAPI	ELETRICISTA COM ENCARGOS COMPLEMENTARES	SEDI - SERVIÇOS DIVERSOS	H	0,0290000	25,01	0,72	
Insumo	00001014	SINAPI	CABO DE COBRE, FLEXIVEL, CLASSE 4 OU 5, ISOLACAO EM PVC/A, ANTICHAMA BWF-B, 1 CONDUTOR, 450/750 V, SECAO NOMINAL 2,5 MM2	Material	M	1,2434000	2,27	2,82	
Insumo	00021127	SINAPI	FITA ISOLANTE ADESIVA ANTICHAMA, USO ATE 750 V, EM ROLO DE 19 MM X 5 M	Material	UN	0,0094000	7,44	0,06	
MO sem LS =>					0,46	LS =>	0,40	MO com LS =>	0,86
Valor do BDI =>					1,21	Valor com BDI =>			5,41
Quant. =>						1,500,000000	Preço Total =>		8,115,00

13.5	Código	Banco	Descrição	Tipo	Und	Quant.	Valor Unit	Total	
Composição Auxiliar	88247	SINAPI	AUXILIAR DE ELETRICISTA COM ENCARGOS COMPLEMENTARES	SEDI - SERVIÇOS DIVERSOS	H	0,0390000	20,72	0,80	
Composição	88264	SINAPI	ELETRICISTA COM ENCARGOS COMPLEMENTARES	SEDI - SERVIÇOS DIVERSOS	H	0,0390000	25,01	0,97	
Insumo	00000981	SINAPI	CABO DE COBRE, FLEXIVEL, CLASSE 4 OU 5, ISOLACAO EM PVC/A, ANTICHAMA BWF-B, 1 CONDUTOR, 450/750 V, SECAO NOMINAL 4 MM2	Material	M	1,2434000	3,76	4,67	
Insumo	00021127	SINAPI	FITA ISOLANTE ADESIVA ANTICHAMA, USO ATE 750 V, EM ROLO DE 19 MM X 5 M	Material	UN	0,0094000	7,44	0,06	
MO sem LS =>					0,62	LS =>	0,53	MO com LS =>	1,15
Valor do BDI =>					1,87	Valor com BDI =>			8,37
Quant. =>						800,0000000	Preço Total =>		6,696,00

13.6	Código	Banco	Descrição	Tipo	Und	Quant.	Valor Unit	Total	
Composição	93145	SINAPI	PONTO DE ILUMINAÇÃO E TOMADA, RESIDENCIAL, INCLUINDO INTERRUPTOR SIMPLES E TOMADA 10A/250V, CAIXA ELÉTRICA, AF_12/2015	INEL - INSTALAÇÃO ELÉTRICA/ELETRIFICAÇÃO E ILUMINAÇÃO EXTERNA	UN	1,0000000	228,86	228,86	
Composição	90456	SINAPI	QUEBRA EM ALVENARIA PARA INSTALAÇÃO DE CAIXA DE TOMADA (4X4	INHI - INSTALAÇÕES HIDROS	UN	1,0000000	4,79	4,79	
Composição Auxiliar	90466	SINAPI	CHUMBAMENTO LINEAR EM ALVENARIA PARA RAMAIS/DISTRIBUIÇÃO COM DIÂMETROS MENORES OU IGUAIS A 40 MM. AF_05/2015	INHI - INSTALAÇÕES HIDROS SANITÁRIAS	M	2,2000000	14,55	32,01	
Composição Auxiliar	91842	SINAPI	ELETRODUTO FLEXÍVEL CORRUGADO, PVC, DN 20 MM (1/2"), PARA CIRCUITOS TERMINAIS. INSTALADO EM LAJE - FORNECIMENTO E	INEL - INSTALAÇÃO ELÉTRICA/ELETRIFICAÇÃO E ILUMINAÇÃO EXTERNA	M	2,0000000	5,69	11,38	
Composição Auxiliar	91852	SINAPI	ELETRODUTO FLEXÍVEL CORRUGADO, PVC, DN 20 MM (1/2"), PARA CIRCUITOS TERMINAIS. INSTALADO EM LAJE - FORNECIMENTO E	INEL - INSTALAÇÃO ELÉTRICA/ELETRIFICAÇÃO E ILUMINAÇÃO EXTERNA	M	2,2000000	8,32	18,30	
Composição Auxiliar	91924	SINAPI	CABO DE COBRE FLEXÍVEL ISOLADO, 1,5 MM², ANTI-CHAMA 450/750 V, PARA CIRCUITOS TERMINAIS - FORNECIMENTO E INSTALAÇÃO. AF_12/2015	INEL - INSTALAÇÃO ELÉTRICA/ELETRIFICAÇÃO E ILUMINAÇÃO EXTERNA	M	8,4000000	2,87	24,10	
Composição Auxiliar	91926	SINAPI	CABO DE COBRE FLEXÍVEL ISOLADO, 2,5 MM², ANTI-CHAMA 450/750 V, PARA CIRCUITOS TERMINAIS - FORNECIMENTO E INSTALAÇÃO. AF_12/2015	INEL - INSTALAÇÃO ELÉTRICA/ELETRIFICAÇÃO E ILUMINAÇÃO EXTERNA	M	12,6000000	4,20	52,92	
Composição Auxiliar	91937	SINAPI	CAIXA OCTOGONAL 3" X 3", PVC, INSTALADA EM LAJE - FORNECIMENTO E INSTALAÇÃO. AF_12/2015	INEL - INSTALAÇÃO ELÉTRICA/ELETRIFICAÇÃO E ILUMINAÇÃO EXTERNA	UN	0,3750000	14,91	5,59	
Composição Auxiliar	91940	SINAPI	CAIXA RETANGULAR 4" X 2" MÉDIA (1,30 M DO PISO), PVC, INSTALADA EM PAREDE - FORNECIMENTO E INSTALAÇÃO. AF_12/2015	INEL - INSTALAÇÃO ELÉTRICA/ELETRIFICAÇÃO E ILUMINAÇÃO EXTERNA	UN	1,0000000	16,68	16,68	
Composição Auxiliar	92023	SINAPI	INTERRUPTOR SIMPLES (1 MÓDULO) COM 1 TOMADA DE EMBUTIR 2P+T 10 A, INCLUINDO SUPORTE E PLACA - FORNECIMENTO E INSTALAÇÃO. AF_12/2015	INEL - INSTALAÇÃO ELÉTRICA/ELETRIFICAÇÃO E ILUMINAÇÃO EXTERNA	UN	1,0000000	47,19	47,19	
MO sem LS =>					47,86	LS =>	40,88	MO com LS =>	88,74
Quant. =>						192,0000000	Preço Total =>		56,603,52

13.7	Código	Banco	Descrição	Tipo	Und	Quant.	Valor Unit	Total
------	--------	-------	-----------	------	-----	--------	------------	-------

Composição	97589	SINAPI	LUMINÁRIA TIPO PLAFON EM PLÁSTICO, DE SOBREPOR, COM 1 LÂMPADA FLUORESCENTE DE 15 W, SEM REATOR - FORNECIMENTO E AUXILIAR DE ELETRICISTA COM ENCARGOS COMPLEMENTARES	INEL - INSTALAÇÃO ELÉTRICA/ELETRIFICAÇÃO E SEDI - SERVIÇOS DIVERSOS	UN	1,0000000	42,32	42,32		
Composição Auxiliar	88247	SINAPI			H	0,2231000	20,72	4,62		
Composição Auxiliar	88264	SINAPI	ELETRICISTA COM ENCARGOS COMPLEMENTARES	SEDI - SERVIÇOS DIVERSOS	H	0,5355000	25,01	13,39		
Insumo	00038191	SINAPI	LAMPADA FLUORESCENTE COMPACTA 2U BRANCA 15 W, BASE E27 (127/220 V)	Material	UN	1,0000000	16,73	16,73		
Insumo	00038773	SINAPI	LUMINARIA DE TETO PLAFON/PLAFONIER EM PLASTICO COM BASE E27, POTENCIA MAXIMA 60 W (NAO INCLUI LAMPADA)	Material	UN	1,0000000	7,58	7,58		
					MO sem LS =>	6,48	LS =>	5,54	MO com LS =>	12,02
					Valor do BDI =>	12,19			Valor com BDI =>	54,51

14			INSTALAÇÕES HIDROSSANITÁRIAS					65,436,92	
14.1	Código	Banco	Descrição	Tipo	Und	Quant.	Valor Unit	Total	
Composição	180214	SEDOP	Ponto de esgoto (incl. tubos, conexoes,cx. e ralos)		PT	1,0000000	438,87	438,87	
Composição Auxiliar	280008	SEDOP	AUXILIAR DE ENCANADOR OU BOMBEIRO HIDRÁULICO COM ENCARGOS COMPLEMENTARES		H	8,0000000	19,33	154,64	
Composição Auxiliar	280016	SEDOP	ENCANADOR OU BOMBEIRO HIDRÁULICO COM ENCARGOS COMPLEMENTARES		H	8,0000000	23,94	191,52	
Insumo	H00088	SEDOP	Joelho/Cotovelo 90° em PVC - JS - 40mm-LH	Material	UN	0,5000000	7,35	3,67	
Insumo	H00004	SEDOP	Tubo em PVC - 40mm (LS)	Material	M	4,0000000	7,88	31,52	
Insumo	H00086	SEDOP	Ralo PVC c/ saída 100x53x40mm	Material	UN	0,2500000	11,65	2,91	
Insumo	H00085	SEDOP	Curva 45 em PVC - JS - 75mm (LH)	Material	UN	0,5000000	43,80	21,90	
Insumo	H00084	SEDOP	Junção simples inv.45 em PVC - JS - 75x75mm (LS)	Material	UN	0,2500000	20,99	5,24	
Insumo	H00008	SEDOP	Caixa sifonada de PVC c/ grelha - 100x100x50mm	Material	UN	0,2500000	27,37	6,84	
Insumo	H00003	SEDOP	Tubo em PVC - 50mm (LS)	Material	M	1,5000000	11,95	17,92	
				MO sem LS =>	124,39	LS =>	106,25	MO com LS =>	230,64
				Valor do BDI =>	126,48	Valor com BDI =>		565,35	
						Quant. =>	20,0000000	Preço Total =>	11,307,00

14.2	Código	Banco	Descrição	Tipo	Und	Quant.	Valor Unit	Total	
Composição	180299	SEDOP	Ponto de agua (incl. tubos e conexoes)		PT	1,0000000	400,43	400,43	
Composição	280008	SEDOP	AUXILIAR DE ENCANADOR OU BOMBEIRO HIDRÁULICO COM ENCARGOS		H	6,0000000	19,33	115,98	
Insumo	H00093	SEDOP	Joelho/Cotovelo 90° em PVC - JS - 25mm-LH	Material	UN	2,0000000	1,49	2,98	
Insumo	H00006	SEDOP	Tubo em PVC - JS - 25mm (LH)	Material	M	9,0000000	8,41	75,69	
Insumo	H00075	SEDOP	Adaptador curto em PVC 1 1/2" (LH)	Material	UN	0,7500000	5,91	4,43	
Insumo	H00400	SEDOP	Joelho/Cotovelo 90° PVC SRM - 25mm X 3/4" (LH)	Material	UN	1,0000000	10,20	10,20	
Insumo	H00116	SEDOP	Te em PVC - JS - 25mm (LH)	Material	UN	0,7500000	1,87	1,40	
Insumo	H00082	SEDOP	Adaptador curto em PVC 3/4" (LH)	Material	UN	1,0000000	2,49	2,49	
Insumo	H00157	SEDOP	Tubo em PVC - JS - 50mm (LH)	Material	M	3,0000000	30,50	91,50	
				MO sem LS =>	75,26	LS =>	64,28	MO com LS =>	139,54
						Quant. =>	20,0000000	Preço Total =>	10,316,60

14.3	Código	Banco	Descrição	Tipo	Und	Quant.	Valor Unit	Total	
Composição	180680	SEDOP	Caixa em alvenaria de 40x40x40cm c/ tpo. concreto		UN	1,0000000	347,95	347,95	
Composição Auxiliar	040257	SEDOP	Lastro de concreto magro c/ seixo		m³	0,0250000	915,00	22,87	
Composição Auxiliar	110143	SEDOP	Chapisco de cimento e areia no traço 1:3		m²	0,9700000	14,69	14,24	
Composição Auxiliar	030010	SEDOP	Escavação manual ate 1.50m de profundidade		m³	0,2600000	79,76	20,73	
Composição Auxiliar	060045	SEDOP	Alvenaria tijolo de barro a singelo		m²	0,8800000	132,49	116,59	
Composição Auxiliar	130113	SEDOP	Cimentado liso e=2cm traço 1:3		m²	0,1600000	42,88	6,86	
Composição Auxiliar	110763	SEDOP	Reboco com argamassa 1:6:Adit. Plast.		m²	0,9700000	43,28	41,98	
Composição Auxiliar	050729	SEDOP	Concreto armado fck=20MPa c/ forma mad. branca (incl. lançamento e adensamento)		m³	0,0340000	3.667,10	124,68	
				Valor do BDI ==>	100,27	Valor com BDI ==>		448,22	
						Quant. ==>	4,0000000	Preço Total ==>	1.792,88

14.4	Código	Banco	Descrição	Tipo	Und	Quant.	Valor Unit	Total		
Composição	89800	SINAPI	TUBO PVC, SERIE NORMAL, ESGOTO PREDIAL, DN 100 MM, FORNECIDO E INSTALADO EM PRUMADA DE ESGOTO SANITÁRIO OU VENTILAÇÃO. AF_12/2014	INHI - INSTALAÇÕES HIDROS SANITÁRIAS	M	1,0000000	27,87	27,87		
Composição Auxiliar	88248	SINAPI	AUXILIAR DE ENCANADOR OU BOMBEIRO HIDRÁULICO COM ENCARGOS COMPLEMENTARES	SEDI - SERVIÇOS DIVERSOS	H	0,2632000	19,77	5,20		
Composição Auxiliar	88267	SINAPI	ENCANADOR OU BOMBEIRO HIDRÁULICO COM ENCARGOS COMPLEMENTARES	SEDI - SERVIÇOS DIVERSOS	H	0,2632000	23,96	6,30		
Insumo	00009836	SINAPI	TUBO PVC SERIE NORMAL, DN 100 MM, PARA ESGOTO PREDIAL (NBR 5698)	Material	M	1,0549000	15,50	16,35		
Insumo	00038383	SINAPI	LIXA D'AGUA EM FOLHA, GRAO 100	Material	UN	0,0146000	1,68	0,02		
					MO sem LS =>	4,15	LS =>	3,55	MO com LS =>	7,70
						Quant. =>	60,0000000	Preço Total =>	2.154,00	

14.5	Código	Banco	Descrição	Tipo	Und	Quant.	Valor Unit	Total		
Composição	89799	SINAPI	TUBO PVC, SERIE NORMAL, ESGOTO PREDIAL, DN 75 MM, FORNECIDO E INSTALADO EM PRUMADA DE ESGOTO SANITÁRIO OU VENTILAÇÃO. AUXILIAR DE ENCANADOR OU BOMBEIRO HIDRÁULICO COM ENCARGOS COMPLEMENTARES	INHI - INSTALAÇÕES HIDROS SANITÁRIAS	M	1,0000000	22,14	22,14		
Composição Auxiliar	88248	SINAPI	AUXILIAR DE ENCANADOR OU BOMBEIRO HIDRÁULICO COM ENCARGOS COMPLEMENTARES	SEDI - SERVIÇOS DIVERSOS	H	0,1524000	19,77	3,01		
Composição Auxiliar	88267	SINAPI	ENCANADOR OU BOMBEIRO HIDRÁULICO COM ENCARGOS COMPLEMENTARES	SEDI - SERVIÇOS DIVERSOS	H	0,1524000	23,96	3,65		
Insumo	00009837	SINAPI	TUBO PVC SERIE NORMAL, DN 75 MM, PARA ESGOTO PREDIAL (NBR 5688)	Material	M	1,0549000	14,67	15,47		
Insumo	00038383	SINAPI	LIXA D'AGUA EM FOLHA, GRAO 100	Material	UN	0,0085000	1,68	0,01		
					MO sem LS =>	2,41	LS =>	2,05	MO com LS =>	4,46
						Quant. =>	36,0000000	Preço Total =>	1.026,72	

14.7	Código	Banco	Descrição	Tipo	Und	Quant.	Valor Unit	Total
Composição	100848	SINAPI	VASO SANITÁRIO INFANTIL LOUÇA BRANCA - FORNECIMENTO E INSTALACAO. AF_01/2020	INHI - INSTALAÇÕES HIDROS SANITÁRIAS	UN	1,0000000	544,13	544,13
Composição Auxiliar	88267	SINAPI	ENCANADOR OU BOMBEIRO HIDRÁULICO COM ENCARGOS COMPLEMENTARES	SEDI - SERVIÇOS DIVERSOS	H	0,4968000	23,96	11,90
Composição Auxiliar	88316	SINAPI	SERVENTE COM ENCARGOS COMPLEMENTARES	SEDI - SERVIÇOS DIVERSOS	H	0,3495000	19,94	6,96
Insumo	00004384	SINAPI	PARAFUSO NIQUELADO COM ACABAMENTO CROMADO PARA FIXAR PEÇA SANITARIA. INCLUI PORCA CEGA, ARRUELA E BUCHA DE NYLON	Material	UN	2,0000000	27,01	54,02
Insumo	00006138	SINAPI	ANEL DE VEDACAO. PVC FLEXIVEL, 100 MM, PARA SAÍDA DE BACIA / VASO SANITARIO	Material	UN	1,0000000	12,98	12,98
Insumo	00011786	SINAPI	BACIA SANITARIA (VASO) INFANTIL, SIFONADO, DE LOUCA BRANCA, (SEM ASSENTO)	Material	UN	1,0000000	448,69	448,69
Insumo	00037329	SINAPI	REJUNTE EPOXI, QUALQUER COR	Material	KG	0,0881000	108,83	9,58
Valor do BDI ==					156,81	Valor com BDI ==		700,94
Quant. ==						1,0000000	Preço Total ==	700,94

14.8	Código	Banco	Descrição	Tipo	Und	Quant.	Valor Unit	Total
Composição	86939	SINAPI	LAVATÓRIO LOUÇA BRANCA COM COLUNA, *44 X 35,5* CM, PADRÃO POPULAR. INCLUSO SIFÃO FLEXÍVEL EM PVC. VÁLVULA E ENGATE	INHI - INSTALAÇÕES HIDROS SANITÁRIAS	UN	1,0000000	408,97	408,97
Composição Auxiliar	86879	SINAPI	VÁLVULA EM PLÁSTICO 1 PARA PIA, TANQUE OU LAVATÓRIO. COM OU SEM LADRÃO - FORNECIMENTO E INSTALAÇÃO. AF_01/2020	INHI - INSTALAÇÕES HIDROS SANITÁRIAS	UN	1,0000000	9,52	9,52
Composição Auxiliar	86883	SINAPI	SIFÃO DO TIPO FLEXÍVEL EM PVC 1 X 1.1/2 - FORNECIMENTO E INSTALAÇÃO. AF_01/2020	INHI - INSTALAÇÕES HIDROS SANITÁRIAS	UN	1,0000000	12,35	12,35
Composição Auxiliar	86884	SINAPI	ENGATE FLEXÍVEL EM PLÁSTICO BRANCO, 1/2 X 30CM - FORNECIMENTO E INSTALAÇÃO. AF_01/2020	INHI - INSTALAÇÕES HIDROS SANITÁRIAS	UN	1,0000000	10,53	10,53
Composição Auxiliar	86902	SINAPI	LAVATÓRIO LOUÇA BRANCA COM COLUNA, *44 X 35,5* CM, PADRÃO POPULAR - FORNECIMENTO E INSTALAÇÃO. AF_01/2020	INHI - INSTALAÇÕES HIDROS SANITÁRIAS	UN	1,0000000	319,78	319,78
Composição Auxiliar	86906	SINAPI	TORNEIRA CROMADA DE MESA, 1/2 OU 3/4, PARA LAVATÓRIO, PADRÃO POPULAR - FORNECIMENTO E INSTALAÇÃO. AF_01/2020	INHI - INSTALAÇÕES HIDROS SANITÁRIAS	UN	1,0000000	56,79	56,79
Valor do BDI =>					117,86	Valor com BDI =>		526,83
Quant. =>						5,0000000	Preço Total =>	2.634,15

14.8	Código	Banco	Descrição	Tipo	Und	Quant.	Valor Unit	Total
Composição	05.05.049	FDE	LAVATORIO/EDUCAÇÃO INFANTIL	Outros componentes padronizados	UN	1,0000000	1.532,38	1.532,38
Insumo	1.01.18	FDE	ENCANADOR	Mão de Obra	H	1,0000000	22,93	22,93
Insumo	1.01.39	FDE	PEDREIRO	Mão de Obra	H	1,8428000	22,93	42,25
Insumo	1.01.46	FDE	SERVENTE	Mão de Obra	H	1,8719000	18,84	35,26
Insumo	2.25.02	FDE	BLOCO DE CONCRETO 9X19X39CM - 3MPa	Material	UN	6,0320000	2,74	16,52
Insumo	2.05.05	FDE	CAL HIDRATADA	Material	KG	4,5366400	0,82	3,72
Insumo	2.05.08	FDE	CIMENTO	Material	KG	8,1534600	0,69	5,62
Insumo	6.56.15	FDE	CUBA SIMPLES AÇO INOX 304 CH.22 460X300X170MM	Material	UN	1,0000000	189,54	189,54
Insumo	6.95.52	FDE	FITA VEDANTE PARA ROSCA ROLO 3/4" X 50 M	Material	UN	0,0200000	10,42	0,20
Insumo	3.50.36	FDE	GRANITO CINZA ANDORINHA E=2CM C/ RECORTE P/ CUBA	Material	M2	0,5107500	767,00	391,74
Insumo	2.05.03	FDE	AREIA	Material	M3	0,0195600	138,94	2,71
Insumo	1.01.19	FDE	AJUDANTE DE ENCANADOR	Mão de Obra	H	1,1000000	18,84	20,72
Insumo	2.40.69	FDE	IMPERMEABILIZANTE PEGA NORMAL P/ ARGAM E CONCRETO	Material	KG	0,1046500	6,72	0,70
Insumo	3.50.39	FDE	GRANITO CINZA ANDORINHA E=2CM	Material	M2	0,4611800	473,73	218,47

Insumo	6.40.45	FDE	VALVULA AMERICANA P/PIA 3 1/2'	Material	UN	1,0000000	55,36	55,36	
Insumo	6.60.13	FDE	LIGAÇÃO FLEXÍVEL 1/2" X 40CM CROMADO COM CANOPLA	Material	UN	1,0000000	47,80	47,80	
Insumo	6.60.74	FDE	TORNEIRA MEC/CER 1/4 VOLTA TIPO MESA CROMADO 1/2"	Material	UN	1,0000000	305,98	305,98	
Insumo	2.05.18	FDE	PEDRA BRITADA 2	Material	M3	0,0136800	111,84	1,52	
Insumo	6.45.13	FDE	SIFAO METALICO TIPO COPO DN 1 1/2X2"	Material	UN	1,0000000	168,62	168,62	
				MO sem LS =>	65,35	LS =>	55,81	MO com LS =>	121,16
				Valor do BDI =>	441,63			Valor com BDI =>	1.974,01
						Quant. =>	1,0000000	Preço Total =>	1.974,01

Composição	95469	SINAPI	VASO SANITARIO SIFONADO CONVENCIONAL COM LOUÇA BRANCA - FORNECIMENTO E INSTALACAO. AF_01/2020	INHI - INSTALAÇÕES HIDROS SANITÁRIAS	UN	1,0000000	297,94	297,94		
Composição Auxiliar	88267	SINAPI	ENCANADOR OU BOMBEIRO HIDRÁULICO COM ENCARGOS COMPLEMENTARES	SEDI - SERVIÇOS DIVERSOS	H	0,4968000	23,96	11,90		
Composição Auxiliar	88316	SINAPI	SERVENTE COM ENCARGOS COMPLEMENTARES	SEDI - SERVIÇOS DIVERSOS	H	0,3495000	19,94	6,96		
Insumo	00004384	SINAPI	PARAFUSO NIQUELADO COM ACABAMENTO CROMADO PARA FIXAR PEÇA SANITARIA. INCLUI PORCA CEGA, ARRUELA E BUCHA DE NYLON	Material	UN	2,0000000	27,01	54,02		
Insumo	00006138	SINAPI	ANEL DE VEDACAO. PVC FLEXIVEL, 100 MM, PARA SAIDA DE BACIA / VASO SANITARIO	Material	UN	1,0000000	12,98	12,98		
Insumo	00010420	SINAPI	BACIA SANITARIA (VASO) CONVENCIONAL, DE LOUCA BRANCA, SIFAO APARENTE, SAIDA VERTICAL (SEM ASSENTO)	Material	UN	1,0000000	202,50	202,50		
Insumo	00037329	SINAPI	REJUNTE EPOXI, QUALQUER COR	Material	KG	0,0881000	108,83	9,58		
					MO sem LS =>	6,77	LS =>	5,78	MO com LS =>	12,55
					Valor do BDI =>	85,86			Valor com BDI =>	363,80

14.10	Código	Banco	Descrição	Tipo	Und	Quant.	Valor Unit	Total	
Composição	190304	SEDOP	Lavatório de louça s/ coluna (incl. torn,sifão e válvula )-PCD		UN	1,0000000	1,280,61	1,280,61	
Composição Auxiliar	280016	SEDOP	ENCANADOR OU BOMBEIRO HIDRÁULICO COM ENCARGOS COMPLEMENTARES		H	3,3000000	23,94	79,00	
Composição Auxiliar	280008	SEDOP	AUXILIAR DE ENCANADOR OU BOMBEIRO HIDRÁULICO COM ENCARGOS COMPLEMENTARES		H	3,3000000	19,33	63,78	
Insumo	H00055	SEDOP	Fita de vedacao	Material	M	1,2000000	0,38	0,45	
Insumo	H00042	SEDOP	Parafuso niquelado para loucas sanitarias	Material	UN	2,0000000	7,58	15,16	
Insumo	H00028	SEDOP	Valv. p/ lavat./bide d = 1" - cromada	Material	UN	1,0000000	49,95	49,95	
Insumo	H00056	SEDOP	Torneira metalica p/ lavatorio de 1/2"	Material	UN	1,0000000	97,82	97,82	
Insumo	H00032	SEDOP	Sifao metalico de 1 1/2 "	Material	UN	1,0000000	449,96	449,96	
				MO sem LS =>	51,31	LS =>	43,82	MO com LS =>	95,13
				Valor do BDI =>	369,07	Valor com BDI =>		1,649,68	
				Quant. =>		1,0000000	Preço Total =>		1,649,68

14.11	Código	Banco	Descrição	Tipo	Und	Quant.	Valor Unit	Total	
Composição	100851	SINAPI	ASSENTO SANITÁRIO INFANTIL - FORNECIMENTO E INSTALACAO. AF_01/2020	INHI - INSTALAÇÕES HIDROS SANITÁRIAS	UN	1,0000000	83,16	83,16	
Composição Auxiliar	88267	SINAPI	ENCANADOR OU BOMBEIRO HIDRÁULICO COM ENCARGOS COMPLEMENTARES	SEDI - SERVIÇOS DIVERSOS	H	0,1536000	23,96	3,68	
Composição Auxiliar	88316	SINAPI	SERVENTE COM ENCARGOS COMPLEMENTARES	SEDI - SERVIÇOS DIVERSOS	H	0,0484000	19,94	0,96	
				MO sem LS =>	1,70	LS =>	1,45	MO com LS =>	3,15
				Valor do BDI =>	23,96			Valor com BDI =>	107,12
						Quant. =>	1,0000000	Preço Total =>	107,12

14.12	Código	Banco	Descrição	Tipo	Und	Quant.	Valor Unit	Total	
Composição	100849	SINAPI	ASSENTO SANITÁRIO CONVENCIONAL - FORNECIMENTO E INSTALACAO. AF_01/2020	INHI - INSTALAÇÕES HIDROS SANITÁRIAS	UN	1,0000000	41,54	41,54	
Composição Auxiliar	88267	SINAPI	ENCANADOR OU BOMBEIRO HIDRÁULICO COM ENCARGOS COMPLEMENTARES	SEDI - SERVIÇOS DIVERSOS	H	0,1536000	23,96	3,68	
Composição Auxiliar	88316	SINAPI	SERVENTE COM ENCARGOS COMPLEMENTARES	SEDI - SERVIÇOS DIVERSOS	H	0,0484000	19,94	0,96	
				MO sem LS =>	1,70	LS =>	1,45	MO com LS =>	3,15
				Valor do BDI =>	11,97			Valor com BDI =>	53,51
						Quant. =>	7,0000000	Preço Total =>	374,57

14.13	Código	Banco	Descrição	Tipo	Und	Quant.	Valor Unit	Total
Composição	95472	SINAPI	VASO SANITARIO SIFONADO CONVENCIONAL PARA PCD SEM FURO FRONTAL COM LOUCA BRANCA SEM ASSENTO, INCLUSO CONJUNTO DE LIGAÇÃO PARA BACIA SANITÁRIA AJUSTÁVEL - FORNECIMENTO E INSTALAÇÃO. AF_01/2020	INHI - INSTALAÇÕES HIDROS SANITÁRIAS	UN	1,0000000	760,85	760,85
Composição Auxiliar	95471	SINAPI	VASO SANITARIO SIFONADO CONVENCIONAL PARA PCD SEM FURO FRONTAL COM LOUCA BRANCA SEM ASSENTO - FORNECIMENTO E INSTALAÇÃO. AF_01/2020	INHI - INSTALAÇÕES HIDROS SANITÁRIAS	UN	1,0000000	752,38	752,38

Insumo	00006142	SINAPI	CONJUNTO DE LIGACAO PARA BACIA SANITARIA AJUSTAVEL, EM PLASTICO BRANCO, COM TUBO, CANOPLA E ESPUDE	Material	UN	1,0000000	8,47	8,47
				Valor do BDI =>	219,27	Valor com BDI =>		980,12
				Quant. =>	1,0000000	Preço Total =>		980,12

14.14	Código Banco		Descrição	Tipo	Und	Quant.	Valor Unit	Total
Composição	95546	SINAPI	KIT DE ACESSORIOS PARA BANHEIRO EM METAL CROMADO, 5 PECAS, INCLUSO FIXAÇÃO. AF_01/2020	INHI - INSTALAÇÕES HIDROS SANITÁRIAS	UN	1,0000000	221,47	221,47
Composição Auxiliar	88267	SINAPI	ENCANADOR OU BOMBEIRO HIDRÁULICO COM ENCARGOS COMPLEMENTARES	SEDI - SERVIÇOS DIVERSOS	H	1,8970000	23,96	45,45
Composição Auxiliar	88316	SINAPI	SERVENTE COM ENCARGOS COMPLEMENTARES	SEDI - SERVIÇOS DIVERSOS	H	0,5977000	19,94	11,91
Insumo	00039398	SINAPI	KIT DE ACESSORIOS PARA BANHEIRO EM METAL CROMADO, 5 PECAS	Material	UN	1,0000000	164,11	164,11
				Valor do BDI =>	63,82	Valor com BDI =>		285,29
				Quant. =>	8,0000000	Preço Total =>		2.282,32

14.15	Código	Banco	Descrição	Tipo	Und	Quant.	Valor Unit	Total	
Composição	190224	SEDOP	Caixa de descarga plastica - externa		UN	1,0000000	178,30	178,30	
Composição Auxiliar	280016	SEDOP	ENCANADOR OU BOMBEIRO HIDRÁULICO COM ENCARGOS COMPLEMENTARES		H	2,6000000	23,94	62,24	
Composição Auxiliar	280008	SEDOP	AUXILIAR DE ENCANADOR OU BOMBEIRO HIDRÁULICO COM ENCARGOS COMPLEMENTARES		H	2,6000000	19,33	50,25	
Insumo	H00055	SEDOP	Fita de vedacao	Material	M	0,5000000	0,38	0,19	
Insumo	H00045	SEDOP	Tubo de descarga em PVC - 40mm	Material	UN	1,0000000	17,50	17,50	
Insumo	H00044	SEDOP	Caixa de descarga plastica externa	Material	UN	1,0000000	43,30	43,30	
				MO sem LS =>	40,42	LS =>	34,53	MO com LS =>	74,95
				Valor do BDI =>	51,38	Valor com BDI =>		229,68	
					Quant. =>	8,0000000	Preço Total =>	1,837,44	

14.16	Código	Banco	Descrição	Tipo	Und	Quant.	Valor Unit	Total	
Composição	88267	SINAPI	ENCANADOR OU BOMBEIRO HIDRÁULICO COM ENCARGOS COMPLEMENTARES	SEDI - SERVIÇOS DIVERSOS	H	0,9485000	23,96	22,72	
Composição Auxiliar	88316	SINAPI	SERVENTE COM ENCARGOS COMPLEMENTARES	SEDI - SERVIÇOS DIVERSOS	H	0,2988000	19,94	5,95	
Insumo	00004351	SINAPI	PARAFUSO NIQUELADO 3 1/2" COM ACABAMENTO CROMADO PARA FIXAR PEÇA SANITÁRIA, INCLUI PORCA CEGA, ARRUELA E BUCHA DE NYLON TAMANHO S-8	Material	UN	6,0000000	20,03	120,18	
Insumo	00036204	SINAPI	BARRA DE APOIO RETA, EM AÇO INOX POLIDO, COMPRIMENTO 60CM, DIAMETRO MÍNIMO 3 CM	Material	UN	1,0000000	185,78	185,78	
MO sem LS =>					10,52	LS =>	8,98	MO com LS =>	19,50
Valor do BDI =>					96,44	Valor com BDI =>			431,07
Quant. =>					2,0000000	Preço Total =>			862,14

14.17	Código Banco		Descrição	Tipo	Und	Quant.	Valor Unit	Total	
Composição	190238	SEDOP	Pia 01 cuba em aço inox c/torn.,sifao e valv.(1,50m)		UN	1,0000000	876,32	876,32	
Composição Auxiliar	280008	SEDOP	AUXILIAR DE ENCANADOR OU BOMBEIRO HIDRÁULICO COM ENCARGOS COMPLEMENTARES		H	3,5000000	19,33	67,65	
Composição Auxiliar	280016	SEDOP	ENCANADOR OU BOMBEIRO HIDRÁULICO COM ENCARGOS COMPLEMENTARES		H	3,5000000	23,94	83,79	
Insumo	H00055	SEDOP	Fita de vedacao	Material	M	2,5000000	0,38	0,95	
Insumo	H00018	SEDOP	Pia de aço inoxidavel c/ 01 cuba de 1,50m	Material	UN	1,0000000	399,99	399,99	
Insumo	H00019	SEDOP	Torneira longa metalica de 3/4"	Material	UN	1,0000000	69,52	69,52	
Insumo	H00016	SEDOP	Sifao metalico de 2"	Material	UN	1,0000000	197,90	197,90	
				MO sem LS =>	54,42	LS =>	46,48	MO com LS =>	100,90
				Valor do BDI =>	252,55	Valor com BDI =>			1.128,87
						Quant. =>	2,0000000	Preço Total =>	2.257,74

14.18	Código	Banco	Descrição	Tipo	Und	Quant.	Valor Unit	Total
Composição	100858	SINAPI	MICTÓRIO SIFONADO LOUÇA BRANCA PADRÃO MÉDIO FORNECIMENTO E INSTALAÇÃO. AF_01/2020	INHI - INSTALAÇÕES HIDROS SANITÁRIAS	UN	1,0000000	738,16	738,16
Composição Auxiliar	88267	SINAPI	ENCANADOR OU BOMBEIRO HIDRÁULICO COM ENCARGOS COMPLEMENTARES	SEDI - SERVIÇOS DIVERSOS	H	1,0090000	23,96	24,17
Composição Auxiliar	88316	SINAPI	SERVEnte COM ENCARGOS COMPLEMENTARES	SEDI - SERVIÇOS DIVERSOS	H	0,3179000	19,94	6,33
Insumo	00003146	SINAPI	FITA VEDA ROSCA EM ROLOS DE 18 MM X 10 M (L X C)	Material	UN	0,0365000	3,10	0,11
Insumo	00004351	SINAPI	PARAFUSO NIQUELADO 3 1/2" COM ACABAMENTO CROMADO PARA FIXAR PECA SANITARIA, INCLUI PORCA CEGA, ARRUELA E BUCHA DE CONJUNTO DE LIGACAO PARA BACIA SANITARIA AJUSTAVEL, EM PLASTICO BRANCO, COM TUBO, CANOPLA E ESPUDE	Material	UN	2,0000000	20,03	40,06
Insumo	00006142	SINAPI	MICTÓRIO INDIVIDUAL, SIFONADO, DE LOUCA BRANCA, SEM COMPLEMENTOS	Material	UN	1,0000000	8,47	8,47
Insumo	00010432	SINAPI		Material	UN	1,0000000	352,57	352,57

Insumo	00021112	SINAPI	VALVULA DE DESCARGA EM METAL CROMADO PARA MICTORIO COM ACIONAMENTO POR PRESSAO E FECHAMENTO AUTOMATICO	Material	UN	1,0000000	306,45	306,45	
				MO sem LS =>	11,19	LS =>	9,56	MO com LS =>	20,75
				Valor do BDI =>	212,73			Valor com BDI =>	950,89
						Quant. =>	2,0000000	Preço Total =>	1,901,78

14.19	Código	Banco	Descrição	Tipo	Und	Quant.	Valor Unit	Total	
Composição	95463	SINAPI	FOSSA SÉPTICA EM ALVENARIA DE TIJOLO CERÂMICO MACIÇO, DIMENSÕES EXTERNAS DE 1.90X1.10X1.40 M. VOLUME DE 1.500 LITROS.	INHI - INSTALAÇÕES HIDROS SANITÁRIAS	UN	1,0000000	2.377,62	2.377,62	
Composição Auxiliar	92423	SINAPI	MONTAGEM E DESMONTAGEM DE FÓRMA DE PILARES RETANGULARES E ESTRUTURAS SIMILARES, PÉ-DIREITO SIMPLES, EM CHAPA DE	FUES - FUNDAÇÕES E ESTRUTURAS	m²	2,4200000	67,92	164,36	
Composição Auxiliar	92917	SINAPI	ARMAÇÃO DE ESTRUTURAS DIVERSAS DE CONCRETO ARMADO, EXCETO VIGAS, PILARES, LAJES E FUNDAÇÕES. UTILIZANDO AÇO CA-50	FUES - FUNDAÇÕES E ESTRUTURAS	KG	26,3400000	13,15	346,37	
Composição Auxiliar	94963	SINAPI	CONCRETO FCK = 15MPA, TRAÇO 1:3,4:3,5 (EM MASSA SECA DE CIMENTO/ AREIA MÉDIA/ BRITA 1) - PREPARO MECÂNICO COM	FUES - FUNDAÇÕES E ESTRUTURAS	m³	0,3678400	590,43	217,18	
Composição Auxiliar	87547	SINAPI	MASSA ÚNICA, PARA RECEBIMENTO DE PINTURA, EM ARGAMASSA TRACO 1:2:8. PREPARO MECÂNICO COM BETONEIRA 400L. APLICADA	REVE - REVESTIMENTO E TRATAMENTO DE SUPERFÍCIES	m²	6,9440000	27,73	192,55	
Composição Auxiliar	72131	SINAPI	ALVENARIA EM TIJOLO CERAMICO MACICO 5X10X20CM 1 VEZ (ESPESSURA 20CM). ASSENTADO COM ARGAMASSA TRACO 1:2:8	PARE - PAREDES/PAINEIS	m²	6,9440000	206,34	1.432,82	
Insumo	00000123	SINAPI	ADITIVO IMPERMEABILIZANTE DE PEGA NORMAL PARA ARGAMASSAS E CONCRETOS SEM ARMAÇAO. LIQUIDO E ISENTO DE CLORETOS	Material	L	2,9400000	8,28	24,34	
				MO sem LS =>	283,32	LS =>	241,98	MO com LS =>	525,30
				Valor do BDI =>	685,23	Valor com BDI =>		3.062,85	
						Quant. =>	1,0000000	Preço Total =>	3.062,85

14,20	Código	Banco	Descrição	Tipo	Und	Quant.	Valor Unit	Total	
Composição	98089	SINAPI	FILTRO ANAERÓBIO RETANGULAR, EM ALVENARIA COM BLOCOS DE CONCRETO. DIMENSÕES INTERNAS: 1,2 X 1,8 X H=1,67 M. VOLUME ÚTIL:	INHI - INSTALAÇÕES HIDROS SANITÁRIAS	UN	1,0000000	5.439,43	5.439,43	
Composição Auxiliar	101624	SINAPI	PREPARO DE FUNDO DE VALA COM LARGURA MAIOR OU IGUAL A 1,5 M E MENOR QUE 2,5 M, COM CAMADA DE BRITA, LANÇAMENTO MECANIZADO. AF_08/2020	MOVT - MOVIMENTO DE TERRA	m³	0,3150000	348,11	109,65	
Composição Auxiliar	5678	SINAPI	RETROESCAVADEIRA SOBRE RODAS COM CARREGADEIRA, TRAÇÃO 4X4. POTÊNCIA LÍQ. 88 HP. CAÇAMBA CARREG. CAP. MÍN. 1 M3. CAÇAMBA	CHOR - CUSTOS HORÁRIOS DE MÁQUINAS E EQUIPAMENTOS	CHP	0,3335000	154,22	51,43	
Composição Auxiliar	5679	SINAPI	RETROESCAVADEIRA SOBRE RODAS COM CARREGADEIRA, TRAÇÃO 4X4. POTÊNCIA LÍQ. 88 HP. CAÇAMBA CARREG. CAP. MÍN. 1 M3. CAÇAMBA	CHOR - CUSTOS HORÁRIOS DE MÁQUINAS E EQUIPAMENTOS	CHI	0,6797000	62,76	42,65	
Composição Auxiliar	87316	SINAPI	ARGAMASSA TRAÇO 1:4 (EM VOLUME DE CIMENTO E AREIA GROSSA UMIDA) PARA CHAPISCO CONVENCIONAL. PREPARO MECÂNICO COM	SEDI - SERVIÇOS DIVERSOS	m³	0,1003000	588,14	58,99	
Composição Auxiliar	88309	SINAPI	PEDREIRO COM ENCARGOS COMPLEMENTARES	SEDI - SERVIÇOS DIVERSOS	H	25,1042000	24,72	620,57	
Composição Auxiliar	88316	SINAPI	SERVEANTE COM ENCARGOS COMPLEMENTARES	SEDI - SERVIÇOS DIVERSOS	H	19,7247000	19,94	393,31	
Composição Auxiliar	88628	SINAPI	ARGAMASSA TRAÇO 1:3 (EM VOLUME DE CIMENTO E AREIA MÉDIA UMIDA). PREPARO MECÂNICO COM BETONEIRA 400 L. AF_ 08/2019	SEDI - SERVIÇOS DIVERSOS	m³	0,5519000	724,03	399,59	
Composição Auxiliar	89993	SINAPI	GRAUTEAMENTO VERTICAL EM ALVENARIA ESTRUTURAL. AF_09/2021	FUES - FUNDAÇÕES E ESTRUTURAS	m³	0,1196000	1.281,82	153,30	
Composição Auxiliar	89995	SINAPI	GRAUTEAMENTO DE CINTA SUPERIOR OU DE VERGA EM ALVENARIA ESTRUTURAL. AF_ 09/2021	FUES - FUNDAÇÕES E ESTRUTURAS	m³	0,2092000	1.248,28	261,14	
Composição Auxiliar	89996	SINAPI	ARMAÇÃO VERTICAL DE ALVENARIA ESTRUTURAL; DIÂMETRO DE 10,0 MM. AF_ 09/2021	FUES - FUNDAÇÕES E ESTRUTURAS	KG	3,9488000	10,11	39,92	
Composição Auxiliar	89998	SINAPI	ARMAÇÃO DE CINTA DE ALVENARIA ESTRUTURAL; DIÂMETRO DE 10,0 MM. AF_09/2021	FUES - FUNDAÇÕES E ESTRUTURAS	KG	8,3912000	9,63	80,80	
Composição Auxiliar	92767	SINAPI	ARMAÇÃO DE LAJE DE ESTRUTURA CONVENCIONAL DE CONCRETO ARMADO UTILIZANDO AÇO CA-60 DE 4,2 MM - MONTAGEM. AF_ 06/2022	FUES - FUNDAÇÕES E ESTRUTURAS	KG	20,7100000	14,58	301,95	
Composição Auxiliar	94970	SINAPI	CONCRETO FCK = 20MPA, TRAÇO 1,2,7,3 (EM MASSA SECA DE CIMENTO/ AREIA MÉDIA/ BRITA 1) - PREPARO MECÂNICO COM BETONEIRA 600 L.	FUES - FUNDAÇÕES E ESTRUTURAS	m³	0,7802000	641,74	500,68	
Composição Auxiliar	97735	SINAPI	PEÇA RETANGULAR PRÉ-MOLDADA, VOLUME DE CONCRETO DE 30 A 100 LITROS. TAXA DE AÇO APROXIMADA DE 30KG/M². AF_ 01/2018	FUES - FUNDAÇÕES E ESTRUTURAS	m³	0,4874000	2.519,56	1.228,03	
Insumo	00000660	SINAPI	CANALETE DE CONCRETO 19 X 19 X 19 CM (CLASSE C - NBR 6136)	Material	UN	71,4000000	3,38	241,33	
Insumo	00002692	SINAPI	DESMOLDANTE PROTETOR PARA FORMAS DE MADEIRA, DE BASE OLEOSA EMULSIONADA EM AGUA	Material	L	0,0194000	7,96	0,15	
Insumo	00004491	SINAPI	PONTALETE "7,5 X 7,5" CM EM PINUS, MISTA OU EQUIVALENTE DA REGIAO - BRUTA	Material	M	0,4218000	10,13	4,27	
Insumo	00004720	SINAPI	PEDRA BRITADA N. 0, OU PEDRISCO (4,8 A 9,5 MM) POSTO	Material	m³	1,3490000	252,66	340,83	
Insumo	00005069	SINAPI	PREGO DE AÇO POLIDO COM CABEÇA 17 X 27 (2 1/2 X 11)	Material	KG	0,0445000	20,58	0,91	
Insumo	00006193	SINAPI	TABUA NAO APARELHADA "2,5 X 20" CM, EM MACARANDUBA, ANGELIM OU EQUIVALENTE DA REGIAO - BRUTA	Material	M	1,5732000	16,95	26,66	
Insumo	00025067	SINAPI	BLOCO DE CONCRETO ESTRUTURAL 19 X 19 X 39 CM, FBK 4,5 MPA (NBR 6136)	Material	UN	106,8938000	5,44	581,50	
				MO sem LS =>	741,88	LS =>	633,64	MO com LS =>	1.375,52
				Valor do BDI =>	1.567,64	Valor com BDI =>		7.007,07	
						Quant. =>	1,0000000	Preço Total =>	7.007,07

14,21	Código	Banco	Descrição	Tipo	Und	Quant.	Valor Unit	Total
Composição	180513	SEDOP	Canaleta em alvenaria (0.30x0.30m) rebocada internamente		m	1,0000000	153,28	153,28
Composição	020174	SEDOP	Retirada de entulho - manualmente (incluindo caixa coletora)		m³	0,1000000	126,85	12,68
Composição	030010	SEDOP	Escavação manual ate 1.50m de profundidade		m³	0,1000000	79,76	7,97

Composição Auxiliar	040257 SEDOP	Lastro de concreto magro c/ seixo			m³	0,0300000	915,00	27,45	
Composição Auxiliar	060046 SEDOP	Alvenaria tijolo de barro a cutelo			m²	0,6000000	106,11	63,66	
Composição Auxiliar	110143 SEDOP	Chapisco de cimento e areia no traço 1:3			m²	0,8000000	14,69	11,75	
Composição Auxiliar	110762 SEDOP	Emboço com argamassa 1:6:Adit. Plast.			m²	0,8000000	37,22	29,77	
				MO sem LS =>	31,69	LS =>	27,06	MO com LS =>	58,75
				Valor do BDI =>	44,17	Valor com BDI =>		197,45	
					Quant. =>	45,1000000	Preço Total =>	8,904,99	

15			PINTURA					125.669,37	
15.1	Código	Banco	Descrição	Tipo	Und	Quant.	Valor Unit	Total	
Composição	88495	SINAPI	EMASSAMENTO COM MASSA LÁTEX, APLICAÇÃO EM PAREDE, UMA DEMÃO, LIXAMENTO MANUAL, AF_04/2023	PINT - PINTURAS	m²	1,0000000	10,04	10,04	
Composição Auxiliar	88310	SINAPI	PINTOR COM ENCARGOS COMPLEMENTARES	SEDI - SERVIÇOS DIVERSOS	H	0,2459000	26,23	6,44	
Composição Auxiliar	88316	SINAPI	SERVENTE COM ENCARGOS COMPLEMENTARES	SEDI - SERVIÇOS DIVERSOS	H	0,0820000	19,94	1,63	
Insumo	00003767	SINAPI	LIXA EM FOLHA PARA PAREDE OU MADEIRA, NUMERO 120, COR VERMELHA	Material	UN	0,0401000	0,90	0,03	
Insumo	00043626	SINAPI	MASSA CORRIDA PARA SUPERFICIES DE AMBIENTES INTERNOS	Material	KG	0,7288000	2,67	1,94	
				Valor do BDI =>	2,89	Valor com BDI =>		12,93	
						Quant. =>	2.421,0000000	Preço Total =>	31.303,53

15.2	Código	Banco	Descrição	Tipo	Und	Quant.	Valor Unit	Total	
Composição	88415	SINAPI	APLICAÇÃO MANUAL DE FUNDO SELADOR ACRÍLICO EM PAREDES EXTERNAS DE CASAS. AF_06/2014	PINT - PINTURAS	m²	1,0000000	2,88	2,88	
Composição Auxiliar	88310	SINAPI	PINTOR COM ENCARGOS COMPLEMENTARES	SEDI - SERVIÇOS DIVERSOS	H	0,0540000	26,23	1,41	
Composição Auxiliar	88316	SINAPI	SERVENTE COM ENCARGOS COMPLEMENTARES	SEDI - SERVIÇOS DIVERSOS	H	0,0140000	19,94	0,27	
Insumo	00006085	SINAPI	SELADOR ACRILICO OPACO PREMIUM INTERIOR/EXTERIOR	Material	L	0,1600000	7,50	1,20	
				MO sem LS =>	0,58	LS =>	0,49	MO com LS =>	1,07
				Valor do BDI =>	0,83	Valor com BDI =>		3,71	
				Quant. =>		1,210,5000000	Preço Total =>		4,490,95

15.3	Código	Banco	Descrição	Tipo	Und	Quant.	Valor Unit	Total	
Composição	150588	SEDOP	Esmalte sobre parede c/ selador sem massa		m²	1,0000000	27,10	27,10	
Composição Auxiliar	280026	SEDOP	SERVENTE COM ENCARGOS COMPLEMENTARES		H	0,3500000	19,94	6,97	
Composição Auxiliar	280024	SEDOP	PINTOR COM ENCARGOS COMPLEMENTARES		H	0,4000000	26,21	10,48	
Insumo	P00019	SEDOP	Tinta esmalte	Material	GL	0,0500000	132,90	6,64	
Insumo	P00007	SEDOP	Lixa para parede	Material	UN	0,4000000	1,10	0,44	
Insumo	P00008	SEDOP	Liquido selador p/ parede	Material	GL	0,0300000	59,20	1,77	
				MO sem LS =>	5,88	LS =>	5,03	MO com LS =>	10,91
				Valor do BDI =>	7,81	Valor com BDI =>		34,91	
				Quant. =>		400,2100000	Preço Total =>	13.971,33	

15.3	Código Banco		Descrição	Tipo	Und	Quant.	Valor Unit	Total			
Composição	88489	SINAPI	APLICAÇÃO MANUAL DE PINTURA COM TINTA LÁTEX ACRÍLICA EM PAREDES. DUAS DEMÃOS. AF_06/2014	PINT - PINTURAS	m²	1,0000000	13,25	13,25			
Composição Auxiliar	88310	SINAPI	PINTOR COM ENCARGOS COMPLEMENTARES	SEDI - SERVIÇOS DIVERSOS	H	0,1631000	26,23	4,27			
Composição Auxiliar	88316	SINAPI	SERVENTE COM ENCARGOS COMPLEMENTARES	SEDI - SERVIÇOS DIVERSOS	H	0,0544000	19,94	1,08			
Insumo	00007356	SINAPI	TINTA LATEX ACRILICA PREMIUM, COR BRANCO FOSCO	Material	L	0,2285000	34,60	7,90			
					MO sem LS =>	1,82	LS =>	1,56	MO com LS =>	3,38	
					Valor do BDI =>	3,81				Valor com BDI =>	17,06
					Quant. =>		2,421,0000000	Preço Total =>		41,302,26	

15.4	Código	Banco	Descrição	Tipo	Und	Quant.	Valor Unit	Total	
Composição	280026	SEDOP	SERVENTE COM ENCARGOS COMPLEMENTARES		H	0,7000000	19,94	13,95	
Composição Auxiliar	280024	SEDOP	PINTOR COM ENCARGOS COMPLEMENTARES		H	0,7000000	26,21	18,34	
Insumo	P00019	SEDOP	Tinta esmalte	Material	GL	0,0400000	132,90	5,31	
Insumo	P00022	SEDOP	Massa acrílica	Material	GL	0,0600000	52,50	3,15	

Insumo	P00014	SEDOP	Lixa para madeira	Material	UN	0,6000000	1,10	0,66	
Insumo	P00027	SEDOP	Aguarraz	Material	GL	0,0100000	57,30	0,57	
Insumo	P00030	SEDOP	Liquido selador p/madeira	Material	GL	0,0400000	175,90	7,03	
				MO sem LS =>	10,87	LS =>	9,29	MO com LS =>	20,16
				Valor do BDI =>	14,12	Valor com BDI =>			63,13
						Quant. =>	74,3400000	Preço Total =>	4,693,08

15,6	Código	Banco	Descrição	Tipo	Und	Quant.	Valor Unit	Total	
Composição	102491	SINAPI	PINTURA DE PISO COM TINTA ACRILICA, APLICAÇÃO MANUAL, 2 DEMÃOS, INCLUSO FUNDO PREPARADOR. AF_05/2021	PINT - PINTURAS	m²	1,0000000	18,18	18,18	
Composição Auxiliar	88310	SINAPI	PINTOR COM ENCARGOS COMPLEMENTARES	SEDI - SERVIÇOS DIVERSOS	H	0,2750000	26,23	7,21	
Insumo	00006085	SINAPI	SELADOR ACRILICO OPACO PREMIUM INTERIOR/EXTERIOR	Material	L	0,1600000	7,50	1,20	
Insumo	00007348	SINAPI	TINTA ACRILICA PREMIUM PARA PISO	Material	L	0,3200000	23,21	7,42	
Insumo	00012815	SINAPI	FITA CREPE ROLO DE 25 MM X 50 M	Material	UN	0,0100000	6,91	0,06	
MO sem LS =>					3,22	LS =>	2,75	MO com LS =>	5,97
Valor do BDI =>					5,23	Valor com BDI =>			23,41
Quant. =>						699,8000000	Preço Total =>	16.382,31	

15,7	Código	Banco	Descrição	Tipo	Und	Quant.	Valor Unit	Total	
Composição	CP. PRÓPRIA 4. PMM	Próprio	(COMPOSIÇÃO REPRESENTATIVA) PINTURA DA ESTRUTURA EM MADEIRA (TRAMA) E COBERTURA. COM TINTA LÁTEX ACRILICO SERVENTE COM ENCARGOS COMPLEMENTARES	ASTU - ASSENTAMENTO DE TUBOS E PECAS	M²	1,0000000	6,58	6,58	
Composição Auxiliar	88316	SINAPI		SEDI - SERVIÇOS DIVERSOS	H	0,0700000	19,94	1,39	
Insumo	00007356	SINAPI	TINTA LATEX ACRILICA PREMIUM, COR BRANCO FOSCO	Material	L	0,1500000	34,60	5,19	
				MO sem LS =>	0,46	LS =>	0,39	MO com LS =>	0,85
						Quant. =>	1,596,9200000	Preço Total =>	13,525,91

16			OUTROS					8,455,63	
16.3	Código	Banco	Descrição	Tipo	Und	Quant.	Valor Unit	Total	
Composição	260188	SEDOP	Mastro em fo.go. sobre base de concreto-3 un		cj	1,0000000	2,983,27	2,983,27	
Composição Auxiliar	030010	SEDOP	Escavação manual ate 1.50m de profundidade		m³	0,1700000	79,76	13,55	
Composição Auxiliar	020174	SEDOP	Retirada de entulho - manualmente (incluindo caixa coletora)		m³	0,1700000	126,85	21,56	
Composição Auxiliar	130113	SEDOP	Cimentado liso e=2cm traço 1:3		m²	6,8000000	42,88	291,58	
Composição Auxiliar	050260	SEDOP	Concreto c/ seixo Fck= 18,0 MPA (incl. lançamento e adensamento)		m³	0,7200000	941,04	677,54	
				MO sem LS =>	134,09	LS =>	114,52	MO com LS =>	248,61
				Valor do BDI =>	859,77			Valor com BDI =>	3,843,04
						Quant. =>	1,0000000	Preço Total =>	3,843,04

16.3	Código	Banco	Descrição	Tipo	Und	Quant.	Valor Unit	Total
Composição	98504	SINAPI	PLANTIO DE GRAMA BATATAIS EM PLACAS. AF_05/2018	URBA - URBANIZAÇÃO	m²	1,0000000	13,27	13,27
Composição Auxiliar	88316	SINAPI	SERVENTE COM ENCARGOS COMPLEMENTARES	SEDI - SERVIÇOS DIVERSOS	H	0,1564000	19,94	3,11
Composição Auxiliar	88441	SINAPI	JARDINEIRO COM ENCARGOS COMPLEMENTARES	SEDI - SERVIÇOS DIVERSOS	H	0,0391000	20,88	0,81
Insumo	00003324	SINAPI	GRAMA BATATAIS EM PLACAS, SEM PLANTIO	Material	m²	1,0000000	9,35	9,35
Valor do BDI =>					3,82	Valor com BDI =>		17,09
Quant. =>						269,9000000	Preço Total =>	4.612,59

17			LIMPEZA FINAL					374,49	
17.1	Código	Banco	Descrição	Tipo	Und	Quant.	Valor Unit	Total	
Composição	99802	SINAPI	LIMPEZA DE PISO CERÂMICO OU PORCELANATO COM VASSOURA A SECO, AF_04/2019	SEDI - SERVIÇOS DIVERSOS	m²	1,0000000	0,49	0,49	
Composição Auxiliar	88316	SINAPI	SERVENTE COM ENCARGOS COMPLEMENTARES	SEDI - SERVIÇOS DIVERSOS	H	0,0250000	19,94	0,49	
				MO sem LS =>	0,16	LS =>	0,14	MO com LS =>	0,30
				Valor do BDI =>	0,14			Valor com BDI =>	0,63

18			CONSTRUÇÃO DE BASE DE CAIXA D'ÁGUA 2.000 LITROS						18.096,63
18,1	Código	Banco	Descrição	Tipo	Und	Quant.	Valor Unit	Total	
Composição	96522	SINAPI	ESCAVAÇÃO MANUAL PARA BLOCO DE COROAMENTO OU SAPATA (SEM ESCAVACÃO PARA COLOCAÇÃO DE FÓRMAS). AF_06/2017	MOVT - MOVIMENTO DE TERRA	m³	1,0000000	141,05	141,05	
Composição Auxiliar	88309	SINAPI	PEDREIRO COM ENCARGOS COMPLEMENTARES	SEDI - SERVIÇOS DIVERSOS	H	2,3610000	24,72	58,36	
Composição Auxiliar	88316	SINAPI	SERVENTE COM ENCARGOS COMPLEMENTARES	SEDI - SERVIÇOS DIVERSOS	H	4,1470000	19,94	82,69	
				MO sem LS =>	48,57	LS =>	41,49	MO com LS =>	90,06

Valor do BDI =>	40,65	Valor com BDI =>	181,70
Quant. =>	0,7200000	Preço Total =>	130,82

Composição	94974	SINAPI	CONCRETO MAGRO PARA LASTRO, TRAÇO 1:4,5:4,5 (EM MASSA SECA DE CIMENTO, AREIA MÉDIA/BRITA 1) - PREPARO MECÂNICO COM BETONEIRA 400 L.	FUES - FUNDAÇÕES E ESTRUTURAS	m³	1,0000000	582,42	582,42
Composição Auxiliar	88316	SINAPI	SERVENTE COM ENCARGOS COMPLEMENTARES	SEDI - SERVIÇOS DIVERSOS	H	6,2858000	19,94	125,33
Insumo	00000370	SINAPI	AREIA MEDIA - POSTO JAZIDA/FORNECEDOR (RETIRADO NA JAZIDA, SEM TRANSPORTE)	Material	m³	0,8538000	90,00	76,84
Insumo	00001379	SINAPI	CIMENTO PORTLAND COMPOSTO CP II-32	Material	KG	218,9300000	1,14	249,58
Insumo	00004721	SINAPI	PEDRA BRITADA N. 1 (9,5 a 19 MM) POSTO PEDREIRA/FORNECEDOR, SEM FRETE	Material	m³	0,5971000	218,85	130,67
					MO sem LS =>	41,19	LS =>	35,18
					Valor do BDI =>	167,85	MO com LS =>	76,37
							Valor com BDI =>	750,27

18,3	Código	Banco	Descrição	Tipo	Und	Quant.	Valor Unit	Total
Composição	95956	SINAPI	(COMPOSIÇÃO REPRESENTATIVA) EXECUÇÃO DE ESTRUTURAS DE CONCRETO ARMADO, PARA EDIFICAÇÃO HABITACIONAL UNIFAMILIAR	FUES - FUNDAÇÕES E ESTRUTURAS	m³	1,0000000	2.610,88	2.610,88
Composição Auxiliar	103673	SINAPI	LANÇAMENTO COM USO DE BOMBA, ADENSAMENTO E ACABAMENTO DE CONCRETO EM ESTRUTURAS. AF_02/2022	FUES - FUNDAÇÕES E ESTRUTURAS	m³	1,0000000	37,97	37,97
Composição Auxiliar	92443	SINAPI	MONTAGEM E DESMONTAGEM DE FÓRMA DE PILARES RETANGULARES E ESTRUTURAS SIMILARES, PÉ-DIREITO SIMPLES, EM CHAPA DE MADEIRA COMPENSADA PLASTIFICADA, 18 UTILIZAÇÕES. AF_09/2020	FUES - FUNDAÇÕES E ESTRUTURAS	m²	2,3000000	46,03	105,86
Composição Auxiliar	92479	SINAPI	MONTAGEM E DESMONTAGEM DE FÓRMA DE VIGA, ESCORAMENTO COM GARFO DE MADEIRA, PÉ-DIREITO SIMPLES, EM CHAPA DE MADEIRA	FUES - FUNDAÇÕES E ESTRUTURAS	m²	3,0800000	68,13	209,84
Composição Auxiliar	92538	SINAPI	MONTAGEM E DESMONTAGEM DE FÓRMA DE LAJE MACIÇA, PÉ-DIREITO SIMPLES, EM CHAPA DE MADEIRA COMPENSADA PLASTIFICADA, 18	FUES - FUNDAÇÕES E ESTRUTURAS	m²	4,7900000	30,31	145,18
Composição Auxiliar	92759	SINAPI	ARMAÇÃO DE PILAR OU VIGA DE ESTRUTURA CONVENCIONAL DE CONCRETO ARMADO UTILIZANDO AÇO CA-60 DE 5,0 MM - MONTAGEM.	FUES - FUNDAÇÕES E ESTRUTURAS	KG	8,5100000	13,30	113,18
Composição Auxiliar	92761	SINAPI	ARMAÇÃO DE PILAR OU VIGA DE ESTRUTURA CONVENCIONAL DE CONCRETO ARMADO UTILIZANDO AÇO CA-50 DE 8,0 MM - MONTAGEM. AF_06/2022	FUES - FUNDAÇÕES E ESTRUTURAS	KG	6,3300000	11,89	75,26
Composição Auxiliar	92762	SINAPI	ARMAÇÃO DE PILAR OU VIGA DE ESTRUTURA CONVENCIONAL DE CONCRETO ARMADO UTILIZANDO AÇO CA-50 DE 10,0 MM - MONTAGEM. AF_06/2022	FUES - FUNDAÇÕES E ESTRUTURAS	KG	14,8600000	10,65	158,25
Composição Auxiliar	92763	SINAPI	ARMAÇÃO DE PILAR OU VIGA DE ESTRUTURA CONVENCIONAL DE CONCRETO ARMADO UTILIZANDO AÇO CA-50 DE 12,5 MM - MONTAGEM.	FUES - FUNDAÇÕES E ESTRUTURAS	KG	1,4800000	8,98	13,29
Composição Auxiliar	92768	SINAPI	ARMAÇÃO DE LAJE DE ESTRUTURA CONVENCIONAL DE CONCRETO ARMADO UTILIZANDO AÇO CA-50 DE 6,3 MM - MONTAGEM. AF_06/2022	FUES - FUNDAÇÕES E ESTRUTURAS	KG	6,2700000	12,85	80,56
Composição Auxiliar	92769	SINAPI	ARMAÇÃO DE LAJE DE ESTRUTURA CONVENCIONAL DE CONCRETO ARMADO UTILIZANDO AÇO CA-50 DE 8,0 MM - MONTAGEM. AF_06/2022	FUES - FUNDAÇÕES E ESTRUTURAS	KG	2,3200000	12,17	28,23
Composição Auxiliar	92770	SINAPI	ARMAÇÃO DE LAJE DE ESTRUTURA CONVENCIONAL DE CONCRETO ARMADO UTILIZANDO AÇO CA-50 DE 8,0 MM - MONTAGEM. AF_06/2022	FUES - FUNDAÇÕES E ESTRUTURAS	KG	7,8400000	11,45	89,76
Composição Auxiliar	96533	SINAPI	FABRICAÇÃO, MONTAGEM E DESMONTAGEM DE FÓRMA PARA VIGA BALDRAME, EM MADEIRA SERRADA, E=25 MM. 2 UTILIZAÇÕES.	FUES - FUNDAÇÕES E ESTRUTURAS	m²	4,4800000	108,81	487,46
Composição Auxiliar	96543	SINAPI	ARMAÇÃO DE BLOCO, VIGA BALDRAME E SAPATA UTILIZANDO AÇO CA-60 DE 5 MM - MONTAGEM. AF_06/2017	FUES - FUNDAÇÕES E ESTRUTURAS	KG	4,9800000	16,56	82,46
Composição Auxiliar	96544	SINAPI	ARMAÇÃO DE BLOCO, VIGA BALDRAME OU SAPATA UTILIZANDO AÇO CA-50 DE 6,3 MM - MONTAGEM. AF_06/2017	FUES - FUNDAÇÕES E ESTRUTURAS	KG	5,9100000	15,18	89,71
Composição Auxiliar	96545	SINAPI	ARMAÇÃO DE BLOCO, VIGA BALDRAME OU SAPATA UTILIZANDO AÇO CA-50 DE 8 MM - MONTAGEM. AF_06/2017	FUES - FUNDAÇÕES E ESTRUTURAS	KG	1,1100000	13,92	15,45
Composição Auxiliar	96546	SINAPI	ARMAÇÃO DE BLOCO, VIGA BALDRAME OU SAPATA UTILIZANDO AÇO CA-50 DE 10 MM - MONTAGEM. AF_06/2017	FUES - FUNDAÇÕES E ESTRUTURAS	KG	2,8200000	12,32	34,74
Composição Auxiliar	96547	SINAPI	ARMAÇÃO DE BLOCO, VIGA BALDRAME OU SAPATA UTILIZANDO AÇO CA-50 DE 12,5 MM - MONTAGEM. AF_06/2017	FUES - FUNDAÇÕES E ESTRUTURAS	KG	2,3000000	10,35	23,80
Insumo	00001527	SINAPI	CONCRETO USINADO BOMBEAVEL, CLASSE DE RESISTENCIA C25, COM BRITA 0 E 1, SLUMP = 100 +/- 20 MM, INCLUI SERVICO DE BOMBEAMENTO (NBR 8953)	Material	m³	1,1030000	740,72	817,01
					MO sem LS =>	216,49	LS =>	184,90
					Valor do BDI =>	752,45	MO com LS =>	401,39
							Valor com BDI =>	3.363,33

18,4	Código	Banco	Descrição	Tipo	Und	Quant.	Valor Unit	Total
Composição	94990	SINAPI	EXECUÇÃO DE PASSEIO (CALÇADA) OU PISO DE CONCRETO COM CONCRETO MOLDADO IN LOCO, FEITO EM OBRA, ACABAMENTO CARPINTEIRO DE FORMAS COM ENCARGOS COMPLEMENTARES	PISO - PISOS	m³	1,0000000	969,17	969,17
Composição Auxiliar	88262	SINAPI	SERVENTE COM ENCARGOS COMPLEMENTARES	SEDI - SERVIÇOS DIVERSOS	H	1,6268000	24,39	39,67
Composição Auxiliar	88309	SINAPI	PEDREIRO COM ENCARGOS COMPLEMENTARES	SEDI - SERVIÇOS DIVERSOS	H	1,4149000	24,72	34,97
Composição Auxiliar	88316	SINAPI	SERVENTE COM ENCARGOS COMPLEMENTARES	SEDI - SERVIÇOS DIVERSOS	H	3,0417000	19,94	60,65
Composição Auxiliar	94964	SINAPI	CONCRETO FCK = 20MPA, TRAÇO 1:2,7:3 (EM MASSA SECA DE CIMENTO/ AREIA MÉDIA/ BRITA 1) - PREPARO MECÂNICO COM BETONEIRA 400 L.	FUES - FUNDAÇÕES E ESTRUTURAS	m³	1,2315000	651,87	802,77
Insumo	00002692	SINAPI	DESMOLDANTE PROTETOR PARA FORMAS DE MADEIRA, DE BASE OLEOSA EMULSIONADA EM AGUA	Material	L	0,0213000	7,96	0,16
Insumo	00004509	SINAPI	SARRAFO "2,5 X 10" CM EM PINUS, MISTA OU EQUIVALENTE DA REGIAO - BRUTA	Material	M	3,1250000	5,14	16,06
Insumo	00004517	SINAPI	SARRAFO "2,5 X 7,5" CM EM PINUS, MISTA OU EQUIVALENTE DA REGIAO - BRUTA	Material	M	2,5000000	3,54	8,85
Insumo	00005068	SINAPI	PREGO DE AÇO POLIDO COM CABECA 17 X 21 (2 X 11)	Material	KG	0,2994000	20,19	6,04
					MO sem LS =>	83,44	LS =>	71,27
					Valor do BDI =>	279,31	MO com LS =>	154,71
							Valor com BDI =>	1.248,48
					Quant. =>	0,5400000	Preço Total =>	674,17

Total sem BDI	697.410,40
Total do BDI	200.914,60
Total Geral	898.325,00

Edmilson Souza da Silva Junior

Assinado de forma digital por Edmilson Souza da Silva Junior  
Dados: 2024.03.06 18:02:06 -03'00'

**Memória de Cálculo**

Item	Descrição	Und	Quant.	Memória de Cálculo
<b>1</b>	<b>SERVIÇOS PRELIMINARES</b>			
1.1	Placa de obra em lona com plotagem de gráfica	m²	6,0	= 2,00 x 3,00 = 6,00 m²
<b>2</b>	<b>DEMOLIÇÕES E RETIRADAS</b>			
2.1	Demolição manual de alvenaria de tijolo	m³	16,45	= = 3,53 +1,31+1,31+1,13+1,09+1,80+1,42+1,68+0,55+1,70+0,40+0,53=16,45 m³
2.2	Retirada de forro em PVC, incl. barroteamento	m²	386,45	= = 366+14,70+8,35+4,30+23,10 = 386,45 m²
2.3	Retirada de piso ceramico, inclusive camada regularizadora	m²	336,0	= = 336 m² (referente as salas 7 salas de aula que irão ser reformadas)
2.4	Retirada de louça sanitária	UN	8,0	= = 8 louças sanitárias
2.5	Retirada de pilar de madeira	UN	52,0	= = 52 pilares madeira
2.6	Retirada de telhas de barro	m²	912,52	= = 246,09+80,28+491,64+118,20+41,14+53,37=912,52 m²
<b>3</b>	<b>FUNDAÇÃO (REFEITÓRIO, SALA DE AULA E CIRCULAÇÃO)</b>			
3.1	ESCAVAÇÃO MANUAL PARA BLOCO DE COROAMENTO OU SAPATA (SEM ESCAVAÇÃO PARA COLOCAÇÃO DE FÓRMAS). AF_06/2017 - ESCAVAÇÃO COVAS SAPATAS ISOLADAS	m³	39,84	= = 0,60X0,60X1,50X22=11,88 m³ (Escavação de covas no perímetro da contenção do refeitório) = 0,60x0,60x1,50x27= 14,58m³ (Escavação de covas distribuição de ambientes no bloco refeitório) = 0,60x0,60x1,50x15=8,10m³ (Escavação de covas para ampliação de uma de refeitório) = 0,60X0,60X0,45X22=3,56 m³ (Sapatas no perímetro da contenção do refeitório) = 0,60x0,60x0,45x27=4,37m³ (Sapatas distribuição de ambientes no bloco refeitório)
3.2	(COMPOSIÇÃO REPRESENTATIVA) EXECUÇÃO DE ESTRUTURAS DE CONCRETO ARMADO, PARA EDIFICAÇÃO HABITACIONAL UNIFAMILIAR TERREA (CASA EM EMPREENDIMENTOS), FCK = 25 MPA. AF_01/2017 - SAPATA ISOLADAS	m³	14,3	= 0,60x0,60x0,45x15=2,43m³ (Sapatas para ampliação de uma de sala de aula) = = 68,50x0,20x0,20=2,74m³ (Escavação vala distribuição de ambientes no bloco refeitório) = 93,15x0,20x0,20=3,72m³ (Escavação vala para ampliação de uma de sala de aula) = 41,25x0,20x0,20=1,65m³ (Escavação vala muro lateral)
3.3	ESCAVAÇÃO MANUAL DE VALA PARA VIGA BALDRAME (SEM ESCAVAÇÃO PARA COLOCAÇÃO DE FÓRMAS). AF_06/2017	m³	8,11	= = 68,50x0,10x0,20=1,37m³ (Lastro distribuição de ambientes no bloco refeitório) = 31,50x0,10x0,20=0,63m³ (Lastro para ampliação de uma de sala de aula) = 41,50x0,10x0,20=0,83m³ (Lastro muro lateral) =2,83 m³
3.4	CONCRETO MAGRO PARA LASTRO, TRAÇO 1:4,5:4,5 (EM MASSA SECA DE CIMENTO/ AREIA MÉDIA/ BRITA 1) - PREPARO MANUAL. AF_05/2021	m³	2,83	= = 68,50x0,19x0,85=10,57m³ (Escavação de covas distribuição de ambientes no bloco refeitório) = 41,5x0,19x0,85=6,70m³ (Escavação de covas para ampliação de uma de sala de aula) = 17,27 m³
3.5	ALVENARIA DE EMBASAMENTO COM BLOCO ESTRUTURAL DE CERÂMICA, DE 14X19X29CM E ARGAMASSA DE ASSENTAMENTO COM PREPARO EM BETONEIRA. AF_05/2020 - CURTINA DE CONTENÇÃO ATERRO	m³	17,27	= = 0,20X0,20X1,20X22=1,05 m³ (Pilares contenção no perímetro da contenção do refeitório) = 0,20x0,20x1,2x27=1,29m³ (Pilares contenção distribuição de ambientes no bloco refeitório) = 68,50x0,20x0,20=2,74m³ (Vigas distribuição de ambientes no bloco refeitório)
3.6	(COMPOSIÇÃO REPRESENTATIVA) EXECUÇÃO DE ESTRUTURAS DE CONCRETO ARMADO, PARA EDIFICAÇÃO HABITACIONAL UNIFAMILIAR TERREA (CASA EM EMPREENDIMENTOS), FCK = 25 MPA. AF_01/2017 - ESTRUTURA DE AMARRAÇÃO	m³	8,0	= = 0,20X0,20X3,20X73=2,92m³ (Pilares circulação) =0,15x0,30x3,50x36=5,67 m³ (Pilares refeitório e sala de aula) =0,20x0,15x14=0,42 m³ (Pilares muro lateral) =191,93x0,20x0,20=7,67m³ (Vigas circulação) =86x0,20x0,15=2,58m³ (Vigas refeitório e sala de aula)
<b>4</b>	<b>SUPERESTRUTURA (REFEITÓRIO, SALA DE AULA E CIRCULAÇÃO)</b>			
4.1	(COMPOSIÇÃO REPRESENTATIVA) EXECUÇÃO DE ESTRUTURAS DE CONCRETO ARMADO, PARA EDIFICAÇÃO HABITACIONAL UNIFAMILIAR TERREA (CASA EM EMPREENDIMENTOS), FCK = 25 MPA. AF_01/2017	m³	20,05	= = 0,20X0,20X3,20X73=2,92m³ (Pilares circulação) =0,15x0,30x3,50x36=5,67 m³ (Pilares refeitório e sala de aula) =0,20x0,15x14=0,42 m³ (Pilares muro lateral) =191,93x0,20x0,20=7,67m³ (Vigas circulação) =86x0,20x0,15=2,58m³ (Vigas refeitório e sala de aula)

<b>5</b>	<b>ALVENARIA</b>			
5.2	ALVENARIA DE VEDAÇÃO DE BLOCOS CERÂMICOS FURADOS NA VERTICAL DE 9X19X39 CM (ESPESSURA 9 CM) E ARGAMASSA DE ASSENTAMENTO COM PREPARO MANUAL. AF_12/2021	m²	585,53	= =493,53 m² alvenaria (bloco refeitório, sala de aula, administração e muro lateral) =92 m² (Muro lateral) = 585,53 m²
<b>6</b>	<b>COBERTURA</b>			
6.1	FABRICAÇÃO E INSTALAÇÃO DE ESTRUTURA PONTALETADA DE MADEIRA NÃO APARELHADA PARA TELHADOS COM ATÉ 2 ÁGUAS E PARA TELHA CERÂMICA OU DE CONCRETO, INCLUSO TRANSPORTE VERTICAL. AF_12/2015	m²	691,35	= =691,35 m² ( bloco refeitório, sala de aula, administração e passarelas)
6.2	TELHAMENTO COM TELHA CERÂMICA CAPA-CANAL, TIPO PLAN, COM ATÉ 2 ÁGUAS, INCLUSO TRANSPORTE VERTICAL. AF_07/2019	m²	691,35	= =691,35 m² ( bloco refeitório, sala de aula, administração e passarelas)
6.3	Tesoura em mad. de lei p/ vao de 6.0m	UN	4,0	= = 04 unidades (Sala de aula e refeitório)
6.4	CUMEEIRA PARA TELHA CERÂMICA EMBOÇADA COM ARGAMASSA TRAÇO 1:2:9 (CIMENTO, CAL E AREIA) PARA TELHADOS COM ATÉ 2 ÁGUAS, INCLUSO TRANSPORTE VERTICAL. AF_07/2019	M	141,45	= =141,45 m ( bloco refeitório, sala de aula, administração e passarelas)
<b>8</b>	<b>ATERRO</b>			
8.1	ATERRO MANUAL DE VALAS COM SOLO ARGILLO-ARENOSO. AF_08/2023	m³	120,53	= = 241,06 m² x 0,50=120,53 m³ (Bloco sala de aula e refeitório)
<b>9</b>	<b>PISO</b>			
9.1	EXECUÇÃO DE PASSEIO (CALÇADA) OU PISO DE CONCRETO COM CONCRETO MOLDADO IN LOCO, FEITO EM OBRA, ACABAMENTO CONVENCIONAL, NÃO ARMADO. AF_07/2016	m³	35,34	= 677,94 m² x 0,03 = 20,33 m³ (p circulação e passarelas) 375,36 m² x 0,04 = 15,01 m³ (piso bloco refeitório, sala de aula, administrativo) Total= 35,34 m³
9.3	(COMPOSIÇÃO REPRESENTATIVA) DO SERVIÇO DE REVESTIMENTO CERÂMICO PARA PISO COM PLACAS TIPO ESMALTADA EXTRA DE DIMENSÕES 35X35 CM, PARA EDIFICAÇÃO HABITACIONAL UNIFAMILIAR (CASA) E EDIFICAÇÃO PÚBLICA PADRÃO. AF_11/2014	m²	642,44	= 642,44 m² (piso bloco refeitório (serviço), salas de aulas, administrativo)
9.4	RODAPÉ CERÂMICO DE 7CM DE ALTURA COM PLACAS TIPO ESMALTADA COMERCIAL DE DIMENSÕES 35X35CM (PADRAO POPULAR). AF_06/2017	M	383,66	= 383,66 m (piso bloco refeitório (serviço), salas de aulas, administrativo)
<b>10</b>	<b>REVESTIMENTO DE PAREDE</b>			
10.1	CHAPISCO APLICADO EM ALVENARIAS E ESTRUTURAS DE CONCRETO INTERNAS, COM COLHER DE PEDREIRO. ARGAMASSA TRAÇO 1:3 COM PREPARO EM BETONEIRA 400L. AF_10/2022	m²	1.171,06	= =493,53 m² alvenaria (bloco refeitório, sala de aula, administração e muro lateral) =92 m² (Muro lateral) = 585,53 m² x 2 = 1.171,06m²
10.2	ARGAMASSA TRAÇO 1:3:12 (EM VOLUME DE CIMENTO, CAL E AREIA MÉDIA ÚMIDA) PARA EMBOÇO/MASSA ÚNICA/ASSENTAMENTO DE ALVENARIA DE VEDAÇÃO, PREPARO MANUAL. AF_08/2019	m³	29,27	= =493,53 m² alvenaria (bloco refeitório, sala de aula, administração e muro lateral) =92 m² (Muro lateral) = 585,53 m² x 2 = 1.171,06m² = 1.171,06 m² x 0,025 = 29,27 m³
10.3	REVESTIMENTO CERÂMICO PARA PAREDES INTERNAS COM PLACAS TIPO ESMALTADA PADRÃO POPULAR DE DIMENSÕES 20X20 CM, ARGAMASSA TIPO AC I, APLICADAS A MEIA ALTURA DAS PAREDES. AF_02/2023_PE	m²	169,27	= =94,04 m x 1,80 m=169,27 m² (wc masc./femin, cozinha, serviço e banheiro infantil e administrativo)
<b>11</b>	<b>ESQUADRIAS</b>			
11.1	KIT DE PORTA DE MADEIRA PARA PINTURA, SEMI-OCA (LEVE OU MÉDIA), PADRÃO POPULAR, 80X210CM, ESPESSURA DE 3,5CM, ITENS INCLUSOS: DOBRADIÇAS, MONTAGEM E INSTALAÇÃO DO BATENTE, FECHADURA COM EXECUÇÃO DO FURO - FORNECIMENTO E INSTALAÇÃO. AF_12/2019	UN	10,0	= =11 unidades ( substituição de portas )
11.2	KIT DE PORTA DE MADEIRA PARA VERNIZ, SEMI-OCA (LEVE OU MÉDIA), PADRÃO POPULAR, 60X210CM, ESPESSURA DE 3,5CM, ITENS INCLUSOS: DOBRADIÇAS, MONTAGEM E INSTALAÇÃO DE BATENTE, FECHADURA COM EXECUÇÃO DO FURO - FORNECIMENTO E INSTALAÇÃO. AF_12/2019	UN	7,0	= =07 unidades acréscimo de portas banheiro (masc. /femin. , infantil e funcionarios)

11.3	KIT DE PORTA DE MADEIRA PARA VERNIZ, SEMI-OCA (LEVE OU MÉDIA), PADRÃO POPULAR, 90X210CM, ESPESURA DE 3CM. ITENS INCLUSOS: DOBRADIÇAS, MONTAGEM E INSTALAÇÃO DE BATENTE, FECHADURA COM EXECUÇÃO DO FURO - FORNECIMENTO E INSTALAÇÃO. AF_12/2019	UN	1,0	= =01 unidades ( acréscimo de portas WC PNE)
11.4	JANELA DE ALUMÍNIO DE CORRER COM 2 FOLHAS PARA VIDROS, COM VIDROS, BATENTE, ACABAMENTO COM ACETATO OU BRILHANTE E FERRAGENS. EXCLUSIVE ALIZAR E CONTRAMARCO. FORNECIMENTO E INSTALAÇÃO. AF_12/2019	m²	64,27	= =2,00 x 0,70 m x 40=56,00 m² salas de aula =2,00 x 0,70 m x 2=2,80 m² salas multiuso =2,00 x 0,70 m x 1=1,40 m² salas professores =2,50x1,10mx 1=2,75 m² cozinha =1,20x1,10x2=1,32 m² administrativo = =0,60x0,60x6=2,16 m² ( banheiros e depósito)
11.5	Esquadria basculante em vidro temperado de 8mm	m²	2,16	
11.6	Grade de ferro 5/8" (incl. pint. anti-corrosiva)	m²	5,56	= =2,45x2,30= 5,63 m² ( portão entrada principal)
<b>12</b>	<b>FORRO</b>			
12.1	FORRO EM RÉGUAS DE PVC, FRISADO, PARA AMBIENTES RESIDENCIAIS, INCLUSIVE ESTRUTURA UNIDIRECIONAL DE FIXAÇÃO. AF_08/2023_PS	m²	642,44	= 642,44 m² ( piso bloco refeitório (serviço), salas de aulas, administrativo)
<b>13</b>	<b>INSTALAÇÕES ELÉTRICAS</b>			
13.1	QUADRO DE DISTRIBUIÇÃO DE ENERGIA EM CHAPA DE AÇO GALVANIZADO, DE EMBUTIR, COM BARRAMENTO TRIFÁSICO, PARA 24 DISJUNTORES DIN 100A - FORNECIMENTO E INSTALAÇÃO. AF_10/2020	UN	2,0	= Distribuição de energia elétrica para 03 quadros de energia ( Bloco 1,2 e 3)
13.2	QUADRO DE DISTRIBUIÇÃO DE ENERGIA EM PVC, DE EMBUTIR, SEM BARRAMENTO, PARA 6 DISJUNTORES - FORNECIMENTO E INSTALAÇÃO. AF_10/2020	UN	1,0	= Distribuição de energia elétrica para circuitos a partir dos quadros de energia ( Bloco 1,2 e 3)
13.3	DISJUNTOR BIPOLAR TIPO NEMA, CORRENTE NOMINAL DE 10 ATÉ 50A - FORNECIMENTO E INSTALAÇÃO. AF_10/2020	UN	13,0	= Distribuição de circuitos ( Bloco 1,2 e 3)
13.4	CABO DE COBRE FLEXÍVEL ISOLADO, 2,5 MM², ANTI-CHAMA 450/750 V, PARA CIRCUITOS TERMINAIS - FORNECIMENTO E INSTALAÇÃO. AF_12/2015	M	1.500,0	= Distribuição de circuitos ( Bloco 1,2 e 3)
13.5	CABO DE COBRE FLEXÍVEL ISOLADO, 4 MM², ANTI-CHAMA 450/750 V, PARA CIRCUITOS TERMINAIS - FORNECIMENTO E INSTALAÇÃO. AF_12/2015	M	800,0	= Distribuição de circuitos ( Bloco 1,2 e 3)
13.6	PONTO DE ILUMINAÇÃO E TOMADA, RESIDENCIAL, INCLUINDO INTERRUPTOR SIMPLES E TOMADA 10A/250V, CAIXA ELÉTRICA, ELETRODUTO, CABO, RASGO, QUEBRA E CHUMBAMENTO (EXCLUINDO LUMINÁRIA E LÂMPADA). AF_01/2016	UN	192,0	= Sala de Aula - Bloco 1 - 63,000 unid., Sala de Aula - Bloco 2 - 36,00 unid. , Sala de Aula - Bloco 3 - 71,00 unid., Circulação - 22,00 unid.
13.7	LUMINÁRIA TIPO PLAFON EM PLÁSTICO, DE SOBREPOR, COM 1 LÂMPADA FLUORESCENTE DE 15 W, SEM REATOR - FORNECIMENTO E INSTALAÇÃO. AF_02/2020	UN	52,0	= Salas de aula - 52,00 unid. , Sala Diretoria - 1,00 unid., Sala secretaria - 1,00 unid., Sala Professores - 1,00 unid., Sala Infantil - 4,00 unid., Sala AEE - 2,00 unid., Banheiro Professores - 1,00 unid., Banheiro PNE - 1,00 unid., Banheiro Masculino - 2,00 unid., Banheiro Feminino - 2,00 unid., Deposito - 1,00 unid., Serviço - 1,00 unid. Cozinha - 2,00 unid. Refeitório - 4,00 unid. Passarela e
<b>14</b>	<b>INSTALAÇÕES HIDROSSANITÁRIAS</b>			
14.1	Ponto de esgoto (incl. tubos, conexoes,cx. e ralos)	PT	20,0	= =6 banheiro masculino =5 banheiro feminino =2 banheiro PNE =1 cozinha =1 serviço
14.2	Ponto de agua (incl. tubos e conexoes)	PT	20,0	= =6 banheiro masculino =5 banheiro feminino =2 banheiro PNE =1 cozinha =1 serviço
14.3	Caixa em alvenaria de 40x40x40cm c/ tpo. concreto	UN	4,0	= 04 unidades distribuição da rede de esgoto primário e secundário
14.4	TUBO PVC, SERIE NORMAL, ESGOTO PREDIAL, DN 100 MM, FORNECIDO E INSTALADO EM PRUMADA DE ESGOTO SANITÁRIO OU VENTILAÇÃO. AF_12/2014	M	60,0	= 60 metros de tabulação ate o tratamento
14.5	TUBO PVC, SERIE NORMAL, ESGOTO PREDIAL, DN 75 MM, FORNECIDO E INSTALADO EM PRUMADA DE ESGOTO SANITÁRIO OU VENTILAÇÃO. AF_12/2014	M	36,0	= 36 metros tabulação distribuição até as caixas de passagem

14.7	VASO SANITÁRIO INFANTIL LOUÇA BRANCA - FORNECIMENTO E INSTALACAO. AF_01/2020	UN	1,0	= 01 Banheiros infantil
14.8	LAVATÓRIO LOUÇA BRANCA COM COLUMA, *44 X 35,5* CM, PADRÃO POPULAR, INCLUSO SIFÃO FLEXÍVEL EM PVC, VÁLVULA E ENGATE FLEXÍVEL 30CM EM PLÁSTICO E COM TORNEIRA CROMADA PADRÃO POPULAR - FORNECIMENTO E INSTALAÇÃO. AF_01/2020	UN	5,0	= =02 banheiro masculino =02 banheiro feminino =01 banheiro funcionário =05 lavatórios
14.8	LAVATORIO/EDUCAÇÃO INFANTIL	UN	1,0	= =01 Banheiros infantil
14.9	VASO SANITARIO SIFONADO CONVENCIONAL COM LOUÇA BRANCA - FORNECIMENTO E INSTALAÇÃO. AF_01/2020	UN	6,0	= =02 banheiro masculino =03 banheiro feminino =01 banheiro funcionário =06 Total
14.10	Lavatório de louça s/ coluna (incl. torn.sifão e válvula )-PCD	UN	1,0	= 01 Banheiro PNE
14.11	ASSENTO SANITÁRIO INFANTIL - FORNECIMENTO E INSTALACAO. AF_01/2020	UN	1,0	= 01 Banheiro Infantil
14.12	ASSENTO SANITÁRIO CONVENCIONAL - FORNECIMENTO E INSTALACAO. AF_01/2020	UN	7,0	= 07 Banheiros masculino, feminino e funcionários
14.13	VASO SANITARIO SIFONADO CONVENCIONAL PARA PCD SEM FURO FRONTAL COM LOUÇA BRANCA SEM ASSENTO. INCLUSO CONJUNTO DE LIGAÇÃO PARA BACIA SANITÁRIA AJUSTÁVEL - FORNECIMENTO E INSTALAÇÃO. AF_01/2020	UN	1,0	= 01 Banheiro PNE
14.14	KIT DE ACESSÓRIOS PARA BANHEIRO EM METAL CROMADO, 5 PECAS, INCLUSO FIXAÇÃO. AF_01/2020	UN	8,0	= 08 unidades
14.15	Caixa de descarga plastica - externa	UN	8,0	= =02 banheiro masculino =02 banheiro feminino =01 banheiro funcionário =01 PNE =08 Total
14.16	BARRA DE APOIO RETA, EM ACO INOX POLIDO, COMPRIMENTO 60CM, FIXADA NA PAREDE - FORNECIMENTO E INSTALAÇÃO. AF_01/2020	UN	2,0	= 02 Banheiro PNE
14.17	Pia 01 cuba em aço inox c/torn.,sifao e valv.(1,50m)	UN	2,0	= 2 Cozinha e serviço
14.18	MICTÓRIO SIFONADO LOUÇA BRANCA PADRÃO MÉDIO FORNECIMENTO E INSTALAÇÃO. AF_01/2020	UN	2,0	= =02 banheiro Masculino
14.19	FOSSA SÉPTICA EM ALVENARIA DE TIJOLO CERÂMICO MACIÇO, DIMENSÕES EXTERNAS DE 1,90X1,10X1,40 M, VOLUME DE 1.500 LITROS, REVESTIDO INTERNAMENTE COM MASSA ÚNICA E IMPERMEABILIZANTE E COM TAMPA DE CONCRETO ARMADO COM ESPESSURA DE 8 CM	UN	1,0	= 01 Local indicado pela fiscalização
14.20	FILTRO ANAERÓBIO RETANGULAR, EM ALVENARIA COM BLOCOS DE CONCRETO, DIMENSÕES INTERNAS: 1,2 X 1,8 X H=1,67 M, VOLUME ÚTIL: 2592 L (PARA 13 CONTRIBUINTES). AF_12/2020	UN	1,0	= 01 Local indicado pela fiscalização
14.21	Canaleta em alvenaria (0.30x0.30m) rebocada internamente	m	45,1	= 0,30 largura X0,40 profundidade x 45,10 comprimento
<b>15</b>	<b>PINTURA</b>			
15.1	EMASSAMENTO COM MASSA LÁTEX. APLICAÇÃO EM PAREDE, UMA DEMÃO, LIXAMENTO MANUAL. AF_04/2023	m²	2.421,0	= =2.876 m² alvenaria (bloco refeitório, sala de aula, administração e muro lateral)
15.2	APLICAÇÃO MANUAL DE FUNDO SELADOR ACRÍLICO EM PAREDES EXTERNAS DE CASAS. AF_06/2014	m²	1.210,5	= =1.438 m² (paredes externas bloco 1,2 e 3)
15.3	Esmalte sobre parede c/ selador sem massa	m²	400,21	= =283,71 m² (paredes externas bloco 1,2 e 3) faixa padrão PMM =64,24 m² ( pilares circulação e refeitório) faixa padrão PMM =52,26 m² (Muro frontal) =400,21 m²

15.3	APLICAÇÃO MANUAL DE PINTURA COM TINTA LÁTEX ACRÍLICA EM PAREDES, DUAS DEMÃOS. AF_06/2014	m²	2.421,0	= 2.876 m² alvenaria (bloco refeitório, sala de aula, administração e muro lateral)
15.4	Esmalte sobre madeira c/ massa e selador	m²	74,34	= 0,80x2,10x2,00x17=57,12 m² = 0,60x2,10x2,00x7=16,80 m² 0,90x2,10x2=3,78 m² =74,34 m²
15.6	PINTURA DE PISO COM TINTA ACRÍLICA, APLICAÇÃO MANUAL, 2 DEMÃOS, INCLUSO FUNDO PREPARADOR. AF_05/2021	m²	699,8	= 140,09 m² - Bloco 1 = 345,67 m² - Bloco 2 = 102,99 m² - Bloco 3 = 111,05 m² - calçada (passeio) = 699,80 m²
15.7	(COMPOSIÇÃO REPRESENTATIVA) PINTURA DA ESTRUTURA EM MADEIRA (TRAMA) E COBERTURA, COM TINTA LÁTEX ACRÍLICO	M²	1.596,92	= 1.596,92 m² pintura cobertura (superior e inferior)
16	OUTROS			
16.3	Mastro em fo.go. sobre base de concreto-3 un	cj	1,0	= consultar a fiscalização para indicação do local para construção da base do mastro
16.3	PLANTIO DE GRAMA BATATAIS EM PLACAS. AF_05/2018	m²	269,9	=
17	LIMPEZA FINAL			
17.1	LIMPEZA DE PISO CERÂMICO OU PORCELANATO COM VASSOURA A SECO. AF_04/2019	m²	594,44	= Ambientes internos e externos
18	CONSTRUÇÃO DE BASE DE CAIXA D'ÁGUA 2.000 LITROS			
18.1	ESCAVAÇÃO MANUAL PARA BLOCO DE COROAMENTO OU SAPATA (SEM ESCAVAÇÃO PARA COLOCAÇÃO DE FÓRMAS). AF_06/2017	m³	0,72	= 0,60x0,60x1,20x4=1,72 º
18.2	CONCRETO MAGRO PARA LASTRO, TRAÇO 1:4,5:4,5 (EM MASSA SECA DE CIMENTO/ AREIA MÉDIA/ BRITA 1) - PREPARO MANUAL. AF_05/2021	m³	0,14	= 0,60x0,60x0,10x4=0,14 m³
18.3	(COMPOSIÇÃO REPRESENTATIVA) EXECUÇÃO DE ESTRUTURAS DE CONCRETO ARMADO, PARA EDIFICAÇÃO HABITACIONAL UNIFAMILIAR TERREA (CASA EM EMPREENDIMENTOS), FCK = 25 MPA. AF_01/2017	m³	5,11	= 0,60x0,60x0,5x4=0,72 m³ (sapata) 0,25x0,25x1x4=0,25 m³ (arranque) 0,25x0,25x5x4=1,25 m³ (pilares) 0,20x0,20x8=0,32 m³ (viga baldrame) 0,20x0,40x8=0,64 m³ (via intermediária)
18.4	EXECUÇÃO DE PASSEIO (CALÇADA) OU PISO DE CONCRETO COM CONCRETO MOLDADO IN LOCO, FEITO EM OBRA, ACABAMENTO CONVENCIONAL, NÃO ARMADO. AF_07/2016	m³	0,54	= 3,00x3,00x0,06=0,54 m³ (calçada proteção do poço)

Total sem BDI	697.410,40
Total do BDI	200.914,60
Total Geral	898.325,00

Edmilson  
Souza da  
Silva Junior

Assinado de forma digital por Edmilson Souza da Silva Junior  
Dados: 2024.03.06 18:03:06 -03'00'

CRONOGRAMA FISICO FINANCEIRO							
Item	Descrição	Total Por Etapa	30 DIAS	60 DIAS	90 DIAS	120 DIAS	150 DIAS
1	SERVIÇOS PRELIMINARES	100,00% 1.479.72	100,00% 1.479.72				
2	DEMOLIÇÕES E RETIRADAS	100,00% 36.397.24	100,00% 36.397.24				
3	FUNDAÇÃO (REFEITÓRIO, SALA DE AULA E CIRCULAÇÃO)	100,00% 102.495.11	20,00% 20.499.02	40,00% 40.998.04	20,00% 20.499.02	20,00% 20.499.02	
4	SUPERESTRUTURA (REFEITÓRIO, SALA DE AULA E CIRCULAÇÃO)	100,00% 67.434.76			30,00% 20.230.43	50,00% 33.717.38	20,00% 13.486.95
5	ALVENARIA	100,00% 45.934.82		40,00% 18.373.93	60,00% 27.560.89		
6	COBERTURA	100,00% 86.542.96				40,00% 34.617.18	60,00% 51.925.78
8	ATERRO	100,00% 11.568.46	10,00% 1.156.85	10,00% 1.156.85	30,00% 3.470.54	50,00% 5.784.23	
9	PISO	100,00% 98.868.40			20,00% 19.773.68	40,00% 39.547.36	40,00% 39.547.36
10	REVESTIMENTO DE PAREDE	100,00% 51.295.86		10,00% 5.129.59	20,00% 10.259.17	40,00% 20.518.34	30,00% 15.388.76
11	ESQUADRIAS	100,00% 44.342.50			30,00% 13.302.75	60,00% 26.605.50	10,00% 4.434.25
12	FORRO	100,00% 57.003.70				50,00% 28.501.85	50,00% 28.501.85
13	INSTALAÇÕES ELÉTRICAS	100,00% 76.928.43		10,00% 7.692.84	10,00% 7.692.84	40,00% 30.771.37	40,00% 30.771.37
14	INSTALAÇÕES HIDROSSANITÁRIAS	100,00% 65.436.92		10,00% 6.543.69	10,00% 6.543.69	40,00% 26.174.77	40,00% 26.174.77
15	PINTURA	100,00% 125.669.37				50,00% 62.834.69	50,00% 62.834.69
16	OUTROS	100,00% 8.455.63				50,00% 4.227.82	50,00% 4.227.82
17	LIMPEZA FINAL	100,00% 374.49				50,00% 187.25	50,00% 187.25
18	CONSTRUÇÃO DE BASE DE CAIXA D´ÁGUA 2.000 LITROS	100,00% 18.096,63		20,00% 3.619,33	20,00% 3.619,33	30,00% 5.428,99	30,00% 5.428,99
Porcentagem			6,63%	9,3%	14,8%	37,78%	31,49%
Custo			59.532,83	83.514,27	132.952,34	339.415,74	282.909,82
Porcentagem Acumulado			6,63%	15,92%	30,72%	68,51%	100,0%
Custo Acumulado			59.532,82	143.047,09	275.999,43	615.415,18	898.325,00

Edmilson  
Souza da Silva  
Junior

Assinado de forma  
digital por Edmilson  
Souza da Silva Junior  
Dados: 2024.03.06  
18:03:23 -03'00'



PREFEITURA MUNICIPAL DE

**MOJU****COMPOSIÇÃO BDI - DESONERADO**

Item	Parcela do BDI	
1	AC = Taxa de Administração Central	4,00%
2	S e G = Taxas de Seguro e Garantia	0,80%
3	R = Taxa de Risco	0,97%
4	DF = Taxa de Despesas Financeiras	1,32%
5	L = Taxa de Lucro / Remuneração	7,40%
6	I = Taxa de incidência de Impostos (PIS, COFINS e ISS)	10,65%

Item	Impostos	
6.1	ISS	2,50%
6.2	PIS	0,65%
6.3	COFINS	3,00%
6.4	CPRB	4,50%

Total Impostos = **10,65%****Fórmula para o cálculo de BDI**

$$BDI = \frac{(1 + AC + S + R + G)(1 + DF)(1 + L)}{(1 - I)} - 1$$
**28,82%**

**Notas:**

- 1) Alíquota de ISS é determinada pela "Relação de Serviços" do município onde se prestará o serviço conforme
- 2) Alíquota máxima de PIS é de até 1,65% conforme Lei nº10.637/02 em consonância com o Regime de
- 3) Alíquota máxima de COFINS é de 3% conforme inciso XX do art. 10 da Lei nº10.833/03.
- 4) Os percentuais dos itens que compõem analiticamente o BDI são os limites referenciais máximos adotados
- 5) Antes da aplicação do BDI (Teto Empresa de Lucros Real) os insumos constantes do art.3º da Lei

Obs. Adequado ao Acórdão 2622/2013 do TCU



TIPOS DE OBRA	ADMINISTRAÇÃO CENTRAL			SEGURO + GARANTIA			RISCO		
	1º Quartil	Médio	3º Quartil	1º Quartil	Médio	3º Quartil	1º Quartil	Médio	3º Quartil
CONSTRUÇÃO DE EDIFÍCIOS	3,00%	4,00%	5,50%	0,80%	0,80%	1,00%	0,97%	1,27%	1,27%
CONSTRUÇÃO DE RODOVIAS E FERROVIAS	3,80%	4,01%	4,67%	0,32%	0,40%	0,74%	0,50%	0,56%	0,97%
CONSTRUÇÃO DE REDES DE ABASTECIMENTO DE ÁGUA, COLETA DE ESGOTO E CONSTRUÇÕES CORRELATAS	3,43%	4,93%	6,71%	0,28%	0,49%	0,75%	1,00%	1,39%	1,74%
CONSTRUÇÃO DE MANUTENÇÃO DE ESTAÇÕES E REDES DE DISTRIBUIÇÃO DE ENERGIA ELÉTRICA	5,29%	5,92%	7,93%	0,25%	0,51%	0,56%	1,00%	1,48%	1,97%
OBRAS PORTUÁRIAS, MARÍTIMAS E FLUVIAIS	4,00%	5,52%	7,85%	0,81%	1,22%	1,99%	1,46%	2,32%	3,16%
TIPOS DE OBRA	DESPESA FINANCEIRA			LUCRO					
	1º Quartil	Médio	3º Quartil	1º Quartil	Médio	3º Quartil			
CONSTRUÇÃO DE EDIFÍCIOS	0,59%	1,23%	1,39%	6,16%	7,40%	8,96%			
CONSTRUÇÃO DE RODOVIAS E FERROVIAS	1,02%	1,11%	1,21%	6,64%	7,30%	8,69%			
CONSTRUÇÃO DE REDES DE ABASTECIMENTO DE ÁGUA, COLETA DE ESGOTO E CONSTRUÇÕES CORRELATAS	0,94%	0,99%	1,17%	6,74%	8,04%	9,40%			
CONSTRUÇÃO DE MANUTENÇÃO DE ESTAÇÕES E REDES DE DISTRIBUIÇÃO DE ENERGIA ELÉTRICA	1,01%	1,07%	1,11%	8,00%	8,31%	9,51%			
OBRAS PORTUÁRIAS, MARÍTIMAS E FLUVIAIS	0,94%	1,02%	1,33%	7,14%	8,40%	10,43%			

PLANILHA DE ENCARGOS SOCIAIS			
COD	DESCRIÇÃO	HORA %	MES %
<b>A</b>	<b>GRUPO A</b>		
A1	INSS	0,00	0,00
A2	SESI	1,50	1,50
A3	SENAI	1,00	1,00
A4	INCRA	0,20	0,20
A5	SEBRAE	0,60	0,60
A6	Salário Educação	2,50	2,50
A7	Seguro Contra Acidentes de Trabalho	3,00	3,00
A8	FGTS	8,00	8,00
A9	SECONCI	0,00	0,00
	<b>TOTAL</b>	<b>16,80</b>	<b>16,80</b>
<b>B</b>	<b>GRUPO B</b>		
B1	Repouso Semanal Remunerado	18,12	0,00
B2	Feriados	4,15	0,00
B3	Auxílio - Enfermidade	0,88	0,66
B4	13º Salário	11,16	8,33
B5	Licença PaternidadeE	0,07	0,05
B6	Faltas Justificadas	0,74	0,56
B7	Dias de Chuvas	2,73	0,00
B8	Auxílio Acidente de Trabalho	0,11	0,08
B9	Férias Gozadas	12,09	9,02
B10	Salário Maternidade	0,04	0,03
	<b>TOTAL</b>	<b>50,09</b>	<b>18,73</b>
<b>C</b>	<b>GRUPO C</b>		
C1	Aviso Prévio Indenizado	5,78	4,32
C2	Aviso Prévio Trabalhado	0,14	0,10
C3	Férias Indenizadas	2,50	1,87
C4	Depósito Rescisão Sem Justa Causa	3,11	2,32
C5	Indenização Adicional	0,49	0,36
	<b>TOTAL</b>	<b>12,02</b>	<b>8,97</b>
<b>D</b>	<b>GRUPO D</b>		
D1	Reincidência de Grupo A sobre Grupo B	8,42	3,15
D2	Reincidência de Grupo A sobre Aviso Prévio	0,49	0,36
	<b>TOTAL</b>	<b>8,91</b>	<b>3,51</b>
<b>Horista =</b>	<b>87,82</b>		
<b>Mensalista=</b>	<b>48,01</b>		
	<b>A + B + C + D</b>		



QUADRO DE MATERIAS REVESTIMENTO DE PAREDE E PISO	
REVESTIMENTO DE PISO	QUANT.
P1 - COMPOSIÇÃO REVESTIMENTO ASFALTAL DO SERVIÇO DE REVESTIMENTO CEMENTADO PARA PISO COM PLACAS TIPO ESMALTE EXTRA DE DIMENSÕES 30X30 CM, PARA EPOCICAÇÃO HABITACIONAL, UNIFORME (JCSA) E EPOCICAÇÃO PÚBLICA (ADP) - N° 12014	534,44 m²
P2 - EXCLUSÃO DE PASSADILLO AGRADO TIPO PISO DE CONCRETO COM CIMENTO POLIDOLADO EM COLO, TETITO E TUBO, ACABAMENTO CONVENCIONAL, NAO ABRADO - N° 20705	27,87 m²
REVESTIMENTO DE PAREDE	
P1 - APLICACAO MANUAL DE PINTURA COM TINTA LATEX ACRILICA EM PAREDES, QUADROS DEMOLIS - N° 002014	1.620,28 m²
P2 - PAREDES REVESTIMENTO CRAMICO 30X40 CM - ATE 1,80 M	593,27 m²
FORNO	
F1 - Barroamento em madeira de 10 kg fôrco F0/C	

This architectural floor plan depicts a building layout with a central horizontal corridor. To the left of the corridor is a long, narrow room divided into four sections by three vertical walls. To the right of the corridor is a larger area containing several rooms. At the top right, there is a row of four rectangular rooms. Below these, a central vertical corridor provides access to a series of rooms. On the left side of this vertical corridor are three small rooms, each containing a toilet icon. On the right side are two larger rooms, each containing a toilet icon. At the bottom of the plan, there is a large rectangular room with a grid pattern, and a smaller room to its left containing a toilet icon. The entire plan is enclosed within a yellow border, and the rooms are outlined in blue. A north arrow is located in the bottom right corner of the plan.

LEGENDA REFORMA	
	PAREDE A DEMOLIR
	PAREDE A MANTER
	PAREDE A CONSTRUIR

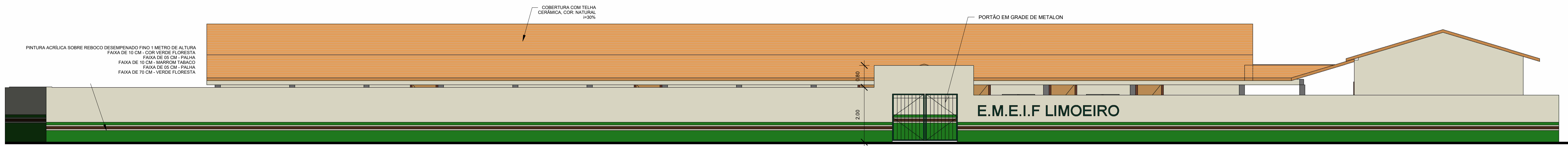

2 Elevação 1 - a  
1 : 75

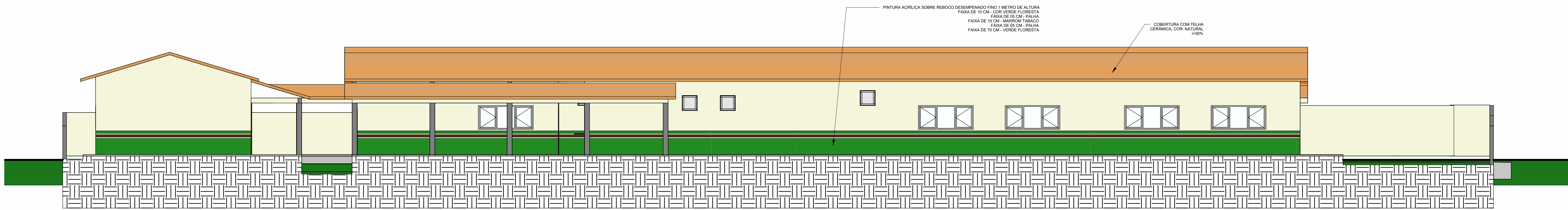

3 Elevação 2 - b  
1 : 75

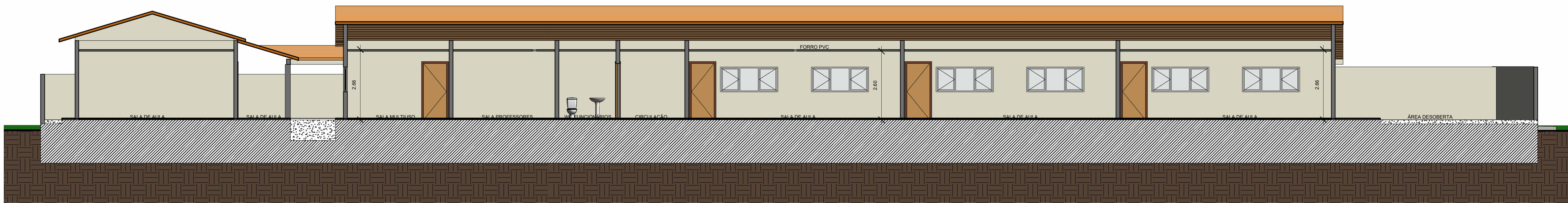

4 Corte 1  
1 : 75

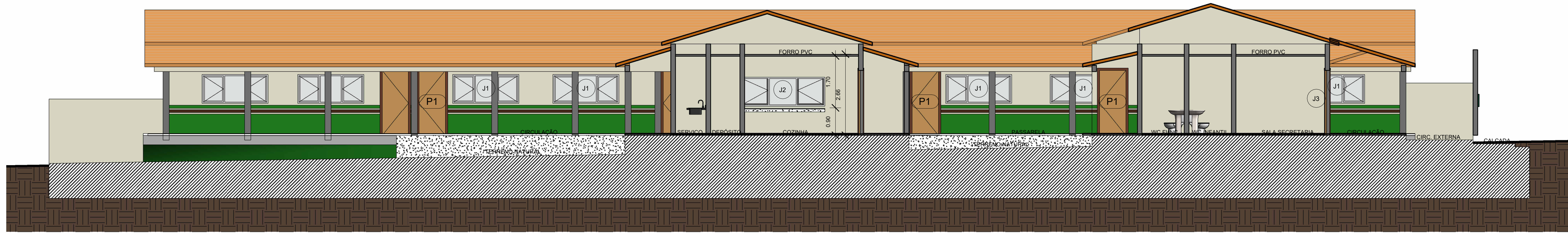

5 Corte 2  
1 : 75

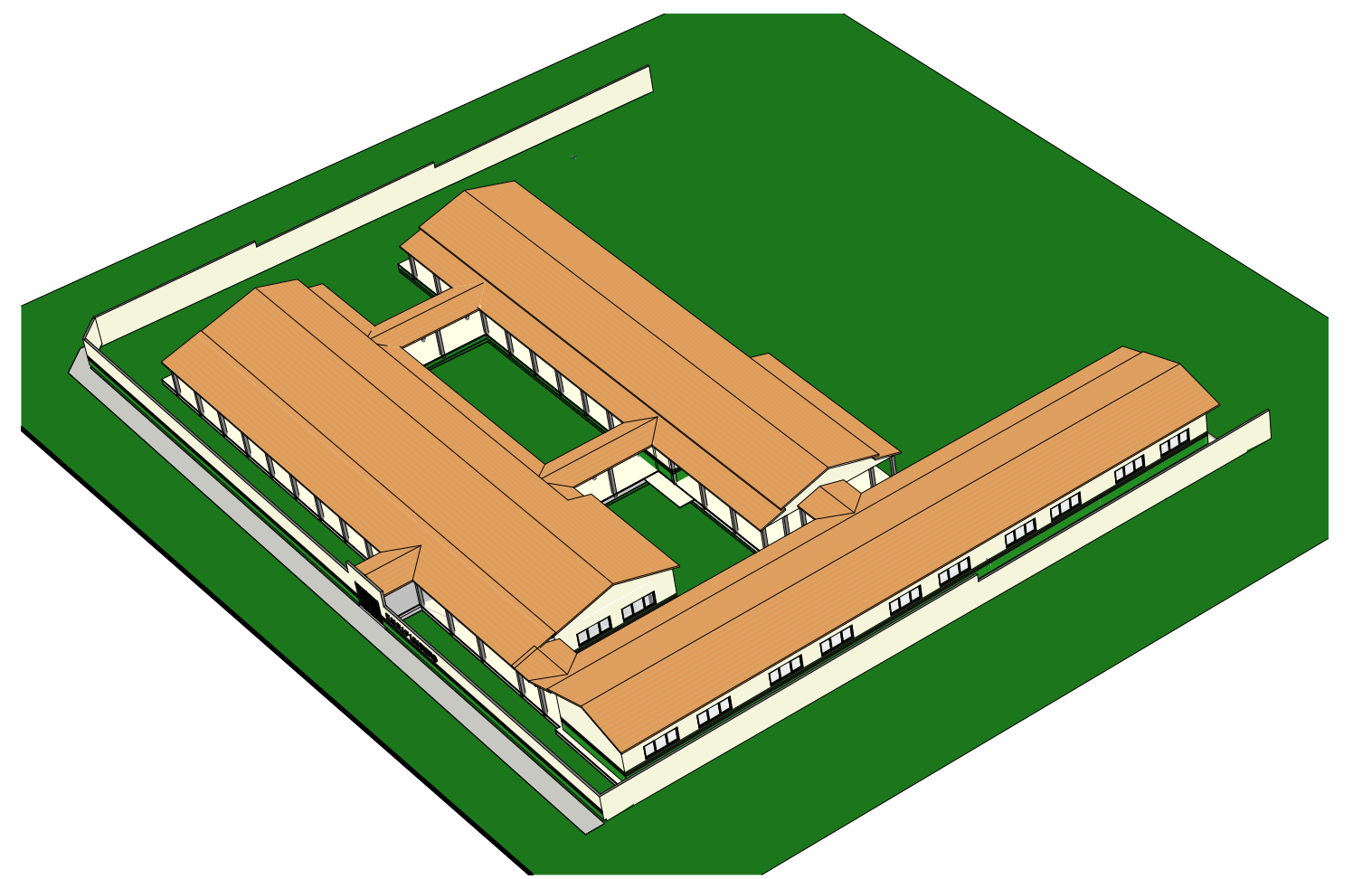

6 PERSPECTIVA

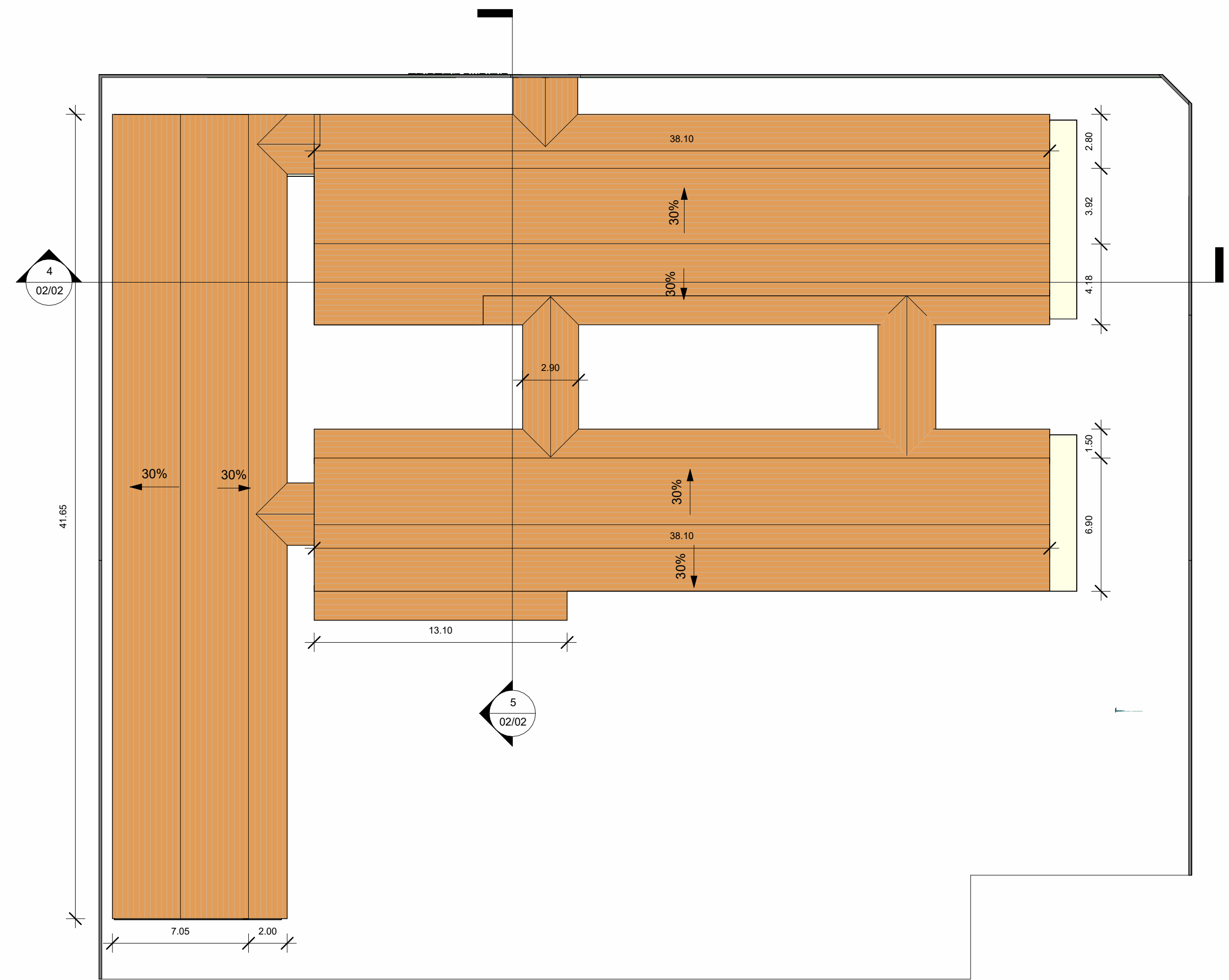

1 5 - COBERTURA  
1 : 200



LOCAL  
VILA OLHO D'ÁGUA, COMUNIDADE LIMOEIRO, MEDIO MOJU

AUTOR PROJETO:  
SETOR ENGENHARIA

DATA:  
16/02/2024

ESCALA:  
Indicada

ASSUNTO:  
PLANTA COBERTURA, CORTES E VISTAS

PROJETO  
REFORMA E AMPLIAÇÃO DA  
EMEIF LIMOEIRO

02/02



**PREFEITURA MUNICIPAL DE MOJU**  
**CNPJ nº 05.105.135/0001-35**  
**DEPARTAMENTO DE CONTRATAÇÕES PÚBLICAS**

---

**ANEXO II – MINUTA DE CONTRATO**

**CONCORRÊNCIA Nº 202403110002-CONC/CCL/PMM**  
**CONTRATO ADMINISTRATIVO Nº XXXXX – XXXXXXX/PMM**

**CONTRATO ADMINISTRATIVO Nº XXXXXX, CELEBRADO ENTRE A PREFEITURA MUNICIPAL DE MOJU, ATRAVÉS DA SECRETARIA XXXXXXXXXXXX E A EMPRESA XXXXXX, TENDO COMO OBJETO A CONTRATAÇÃO DE EMPRESA ESPECIALIZADA EM OBRAS DE ENGENHARIA PARA A REFORMA E AMPLIAÇÃO DA ESCOLA MUNICIPAL DE ENSINO INFANTIL E FUNDAMENTAL LIMOEIRO, LOCALIZADA NA COMUNIDADE LIMOEIRO, ZONA RURAL DO MUNICÍPIO DE MOJU/PA, NA FORMA ABAIXO.**

**A PREFEITURA MUNICIPAL DE MOJU/PA**, pessoa jurídica de Direito Público Interno, com sede na Rua Lauro Sodré, s/nº, Bairro Centro, CEP: 68.450-000, Moju, Estado do Pará, inscrito no CNPJ sob o nº **05.105.135/0001-35**, devidamente representada neste ato pela Exma. Sra. Prefeita Municipal **MARIA NILMA SILVA DE LIMA**, brasileira, casada, portadora do RG nº 1960879 e do CPF nº 249.515.362-34, residente e domiciliada nesta cidade de Moju, através da **SECRETARIA XXXXXXXXXXXXXXXXXXXX**, devidamente representada neste ato pela Sr(a). Secretário(a) Municipal **XXXXXXXXXXXXXXXXXX**, brasileiro(a), solteiro(a), portadora do RG nº XXXXXXXX - SSP/PA e do CPF nº XXXXXXXXXXXXXXXX, residente e domiciliado nesta cidade de Moju, doravante denominados simplesmente de **CONTRATANTE** e a **EMPRESA XXXXXXXXXXXXXXXX**, sediada à XXXXXXXXXXXXXXXX, nº XXX, Bairro: XXXXXXX, **Inscrita no CNPJ sob nº XXXXXXXX**, neste ato representada por **XXXXXXXXXX**, portador do RG sob nº XXXXXXXX, e do CPF sob nº XXXXXXXX, doravante denominada **CONTRATADA**, resolvem celebrar o presente Contrato, tendo em vista o que consta no Processo Licitatório decorrente da **CONCORRÊNCIA Nº 202403110002-CONC/CCL/PMM**, oriundo do **Processo Administrativo nº XXXXXXXX**, e em observância às disposições da Lei Federal nº 14.133/2021 e alterações posteriores, resolvem celebrar o presente Termo de Contrato, mediante as cláusulas e condições a seguir enunciadas.

## **1. CLÁUSULA PRIMEIRA – OBJETO**

- 1.1. O objeto do presente instrumento é a **CONTRATAÇÃO DE EMPRESA ESPECIALIZADA EM OBRAS DE ENGENHARIA PARA A REFORMA E AMPLIAÇÃO DA ESCOLA MUNICIPAL DE ENSINO INFANTIL E FUNDAMENTAL LIMOEIRO, LOCALIZADA NA COMUNIDADE LIMOEIRO, ZONA RURAL DO MUNICÍPIO DE MOJU/PA**, que será fornecido nas condições estabelecidas no Termo de Referência, anexo do Edital.
- 1.2. Este Termo de Contrato vincula-se ao Edital e Anexos do Processo Licitatório identificado no preâmbulo e à proposta vencedora, independentemente de transcrição.



**PREFEITURA MUNICIPAL DE MOJU**  
**CNPJ nº 05.105.135/0001-35**  
**DEPARTAMENTO DE CONTRATAÇÕES PÚBLICAS**

---

**2. CLÁUSULA SEGUNDA – VIGÊNCIA E PRORROGAÇÃO**

- 2.1. **O Prazo de Vigência Contratual será de 08 (oito) meses a contar de sua assinatura, prorrogável nos termos da legislação Vigente.**
- 2.1.1. A CONTRATADA não tem direito subjetivo à prorrogação contratual.
- 2.2. A prorrogação de contrato está vinculada aos termos da Lei Federal nº 14.133/2023.

**3. CLÁUSULA TERCEIRA – PREÇO**

- 3.1. O valor total da contratação é de **R\$ XXXXXX (XXXXXXXXXXXXXXX)**. De acordo com os itens, quantidades, valores unitários e totais dispostos em planilha anexa a este Contrato, vinculados à Proposta Consolidada de Preços da Licitante vencedora contratada.
- 3.2. No valor acima estão incluídas todas as despesas ordinárias diretas e indiretas decorrentes da execução do objeto, inclusive tributos e/ou impostos, encargos sociais, trabalhistas, previdenciários, fiscais e comerciais incidentes, taxa de administração, frete, seguro e outros necessários ao cumprimento integral do objeto da contratação.

**4. CLÁUSULA QUARTA – DOTAÇÃO ORÇAMENTÁRIA**

- 4.1. As despesas decorrentes desta contratação estão programadas em dotação orçamentária própria, prevista no orçamento do Município, na classificação abaixo:

Órgão: XXXXX

Dotação: XXXXXX

Elemento de Despesa: XXXXX

***Parágrafo Primeiro: Os valores poderão ser suplementados com base na Lei Municipal pertinente.***

- 4.2. As despesas para execução em exercício futuro ou, na ocorrência da necessidade de alteração da dotação orçamentária, correrão à conta das dotações orçamentárias indicadas pelo setor competente por meio de apostilamento.

**5. CLÁUSULA QUINTA – PAGAMENTO**

- 5.1. Os pagamentos devidos serão realizados após a efetiva medição e atestação das etapas de entrega/execução dos serviços.
- 5.2. O pagamento será efetuado no prazo de até 30 (trinta) dias após apresentação de Nota Fiscal discriminada de acordo com a Ordem de Serviço/Compra/Fornecimento, acompanhada de medição comprobatória, assinada pelo responsável pela fiscalização do contrato, observadas as condições da proposta adjudicada.
- 5.3. A Contratada deverá apresentar a Nota Fiscal/Fatura com descrição do objeto e quantidade discriminada e acompanhada da requisição dos mesmos.
- 5.4. O Pagamento somente será efetivado depois de verificada a regularidade fiscal da contratada, ficando a mesma ciente de que as certidões apresentadas no ato da contratação deverão ser renovadas no prazo de seus vencimentos.
- 5.5. **Demais condições previstas no Projeto Básico/Termo de Referência do Edital de Licitação, parte integrante e indivisível deste Instrumento de Contrato.**



**PREFEITURA MUNICIPAL DE MOJU**  
**CNPJ nº 05.105.135/0001-35**  
**DEPARTAMENTO DE CONTRATAÇÕES PÚBLICAS**

---

**6. CLÁUSULA SEXTA – REAJUSTE E REEQUILÍBRIO**

- 6.1. O preço consignado no contrato será corrigido anualmente, observado o interregno mínimo de um ano, contado a partir da data limite para a apresentação da proposta, pela variação do menor índice acumulado ao ano.
- 6.2. Nos reajustes subsequentes ao primeiro, o interregno mínimo de um ano será contado a partir dos efeitos financeiros do último reajuste.
- 6.3. **Regras e condições para reajustamento e reequilíbrio estão previstas no Projeto Básico/Termo de Referência do Edital de Licitação, parte integrante e indivisível deste Instrumento de Contrato.**

**7. CLÁUSULA SÉTIMA – DA MATRIZ DE RISCOS**

- 7.1. A análise dos riscos incidentes a execução contratual está disposta na forma da **Matriz de Riscos** elaborada pela Unidade Requisitante, componente da fase preparatória da contratação e presente **anexa a este Instrumento de Contrato como parte integrante e indivisível.**

**8. CLÁUSULA OITAVA – GARANTIA DE EXECUÇÃO**

- 8.1. Será exigida prestação de garantia pela empresa vencedora do certame no ato da assinatura do presente Contrato, nas modalidades previstas no artigo 96, no patamar de 5% (cinco por cento) do valor do contrato.
- 8.2. O percentual previsto no item anterior poderá ser majorado até 10% (dez por cento), desde que justificada mediante análise da complexidade técnica dos riscos envolvidos.
- 8.3. A garantia prestada pela Contratada deverá ter vigência de 180 (cento e oitenta) dias superior ao prazo da vigência do contrato, e deverá, ainda, ser prorrogada sua vigência na hipótese de ocorrer prorrogação do prazo contratual e/ou sua complementação em caso de acréscimo de valor.

**9. CLÁUSULA NONA – REGIME DE EXECUÇÃO E FISCALIZAÇÃO**

- 9.1. O regime de execução para os serviços pela CONTRATADA, os materiais que serão empregados e a fiscalização pela CONTRATANTE, são aqueles previstos no **Projeto Básico/Termo de Referência, ANEXO I do Edital, parte integrante e indivisível deste instrumento.**
- 9.2. O prazo de execução deverá obedecer ao **Cronograma Físico-Financeiro e diretrizes do Memorial Descritivo/Especificações Técnicas.**
- 9.3. Caso haja necessidade de prorrogação de quaisquer dos prazos previstos, a Contratada deverá solicitar, por escrito, com antecedência mínima de 15 dias e sem direito a qualquer reajuste sobre os valores contratados.
- 9.4. Antes da entrega das instalações deverão ser realizados testes de operação e funcionamento necessários.
- 9.5. Os materiais, insumos, equipamentos e profissionais empregados devem ser de boa qualidade, com procedência comprovada e atender os requisitos deste edital e dos órgãos e agências reguladoras.
- 9.6. O atendimento e execução dos serviços será de forma fracionada conforme e a necessidade da Unidade Requisitante, nos locais e endereços por ela indicados;
- 9.7. Os serviços poderão ser acionados aos sábados, domingos e feriados de acordo com a ordem de serviço/fornecimento, ou conforme a necessidade da Secretaria Requisitante, nos locais e endereços por ela indicados.



**PREFEITURA MUNICIPAL DE MOJU**  
**CNPJ nº 05.105.135/0001-35**  
**DEPARTAMENTO DE CONTRATAÇÕES PÚBLICAS**

---

- 9.8. Todos os custos com transporte, materiais, equipamentos e eventuais despesas para a execução contratual, são de responsabilidade da Contratada.
- 9.9. A Contratada fará o controle do seu fornecimento por meio de requisições as quais deverão ser rubricadas pela pessoa encarregada pelo recebimento no local designado, devendo o contratado apresentarem-nas acompanhadas de nota fiscal, quando do pagamento.
- 9.10. O serviço fica condicionado a aceitação por parte do fiscal designado, que deverá verificar se a empresa está executando o serviço de acordo com as normas legais.
- 9.11. O serviço só será aceito de forma definitiva após o fiscal responsável verificar que o mesmo fora prestado de forma satisfatória.
- 9.12. **Caso o serviço seja realizado em desconformidade ou sem condição de uso, a fiscalização do contrato notificará o fornecedor para que no prazo de até 15 (Quinze) dias, seja efetivado o saneamento/refazimento das desconformidades apontadas.**
- 9.13. Os serviços serão fornecidos rigorosamente dentro das especificações. **Verificando-se defeito(s) a contratada será notificada para saná-lo ou substituir, parcialmente ou na sua totalidade, a qualquer tempo, no prazo máximo de 15 (Quinze) dias corridos.**
- 9.14. O recebimento provisório ou definitivo do objeto não exclui a responsabilidade da contratada pelos prejuízos resultantes da possível imperfeita dos serviços prestados;
- 9.15. O descumprimento, injustificado dos prazos fixados acarretará multa pecuniária diária, nos termos do Edital e Contrato a ser firmado, ficando a CONTRATADA sujeita às penalidades previstas na Lei 8.666/93.
- 9.16. Fica designada o servidor **FLÁVIO PINTO DE OLIVEIRA VASCONCELOS**, Arquiteto e Urbanista CAU nº A87095-1 e **EDMILSON SOUZA**, Engenheiro Civil CREA/PA nº 151608875-1, nomeado neste ato como Fiscal do Contrato vinculado.

#### **10. CLÁUSULA DÉCIMA – DAS OBRIGAÇÕES ENTRE AS PARTES**

##### **10.1. São obrigações da CONTRATADA:**

- a) A qualidade dos produtos fornecidos deverá ser rigorosamente àquele descrito na proposta e **Projeto Básico/Termo de Referência, ANEXO I DO EDITAL**, não sendo aceito em nenhuma hipótese, outro diverso daquela.
- b) Responsabilizar-se pela saúde dos funcionários, encargos trabalhistas, previdenciários, comerciais, fiscais, quer municipais, estaduais ou federais, bem como pelo seguro para garantia de pessoas e equipamentos sob sua responsabilidade, devendo apresentar, de imediato, quando solicitados, todos e quaisquer comprovantes de pagamento e quitação.
- c) Responder integralmente pelas obrigações contratuais, nos termos do art. 70 do Código de Processo Civil, no caso de, em qualquer hipótese, os empregados da CONTRATADA intentarem reclamações trabalhistas contra a CONTRATANTE.
- d) Manter representante ou preposto capacitado e idôneo que a represente, integralmente, em todos os seus atos a empresa Contratada perante a Contratante
- e) Apresentar a cada pagamento, a quitação para com a Seguridade Social (CND) e FGTS.
- f) Não prestar declarações ou informações sem prévia autorização por escrito da CONTRATANTE a respeito do presente contrato;
- g) Realizar os fornecimentos com pessoal devidamente capacitado e registrados segundo as normas da Lei ou terceiros devidamente contratados e habilitados pela CONTRATADA;
- h) Cumprir os prazos conforme disposições do **Projeto Básico/Termo de Referência, ANEXO I DO EDITAL** e do presente contrato;



**PREFEITURA MUNICIPAL DE MOJU**  
**CNPJ nº 05.105.135/0001-35**  
**DEPARTAMENTO DE CONTRATAÇÕES PÚBLICAS**

---

- i) Indenizar quaisquer danos ou prejuízos causados à Prefeitura ou a terceiros, por ação ou omissão no fornecimento do presente Contrato.
- j) Prestar as informações e esclarecimentos sempre que solicitados pela CONTRATANTE.
- k) A CONTRATADA fica obrigada a manter as mesmas condições de habilitação e qualificação de sua proposta, durante a vigência do contrato.

**10.2. São Obrigações da CONTRATANTE:**

- a) Assegurar os recursos orçamentários e financeiros para custear a prestação.
- b) Acompanhar, controlar e avaliar a prestação, através da unidade responsável por esta atribuição.
- c) Zelar para que durante a vigência do contrato, sejam cumpridas as obrigações assumidas com a Contratada, bem como sejam mantidas todas as condições de habilitação e qualificação exigidas na prestação.
- d) Demais obrigações previstas no **Projeto Básico/Termo de Referência, ANEXO I DO EDITAL.**

**11. CLÁUSULA DÉCIMA PRIMEIRA – DAS PENALIDADES E RESCISÃO**

11.1. As sanções relacionadas à execução do contrato são aquelas previstas no **Projeto Básico/Termo de Referência, ANEXO I DO EDITAL.**

**12. CLÁUSULA DÉCIMA SEGUNDA – DA EXTINÇÃO**

12.1. O presente termo de contrato poderá ser extinto:

- 12.1.1. Por ato unilateral e escrito da Administração, nas situações previstas no inciso I do art. 138 da Lei no 14.133/2021, e com as consequências indicadas no art. 139 da mesma Lei, sem prejuízo da aplicação das sanções previstas no **Projeto Básico/Termo de Referência, anexo ao Edital;**
- 12.1.2. Amigavelmente, nos termos do art. 138, inciso II, da Lei no 14.133/2021.
- 12.1.3. A extinção contratual deverá ser formalmente motivada nos autos de processo administrativo assegurado à CONTRATADA o direito à prévia e ampla defesa, verificada a ocorrência de um dos motivos previstos no art. 137 da Lei no 14.133/2021.
- 12.1.4. A CONTRATADA reconhece os direitos da CONTRATANTE em caso de rescisão administrativa prevista no art. 115 da Lei no 14.133/2021.
- 12.1.5. O termo de rescisão será precedido de relatório indicativo dos seguintes aspectos, conforme o caso:
  - a) Balanço dos eventos contratuais já cumpridos ou parcialmente cumpridos;
  - b) Relação dos pagamentos já efetuados e ainda devidos;
  - c) Indenizações e multas.

**13. CLÁUSULA DÉCIMA TERCEIRA – VEDAÇÕES**

13.1. É vedado à CONTRATADA:

- 13.1.1. Caucionar ou utilizar este Termo de Contrato para qualquer operação financeira;
- 13.1.2. Interromper a execução dos serviços sob alegação de inadimplemento por parte da CONTRATANTE, salvo nos casos previstos em lei.

**14. CLÁUSULA DÉCIMA QUARTA – ALTERAÇÕES**

14.1. Eventuais alterações contratuais reger-se-ão pela disciplina do art. 124 da Lei no 14.133/2021.



**PREFEITURA MUNICIPAL DE MOJU**  
**CNPJ nº 05.105.135/0001-35**  
**DEPARTAMENTO DE CONTRATAÇÕES PÚBLICAS**

---

- 14.2. A CONTRATADA é obrigada a aceitar, nas mesmas condições contratuais, os acréscimos ou supressões que se fizerem necessários, até o limite de 25% (vinte e cinco por cento) do valor inicial atualizado do contrato.
- 14.3. As supressões resultantes de acordo celebrado entre as partes contratantes poderão exceder o limite de 25% (vinte e cinco por cento) do valor inicial atualizado do contrato.
- 14.4. Nas alterações unilaterais em caso de reforma de edifício ou de equipamento, o limite de acréscimo será de 50% (cinquenta por cento).

**15. CLÁUSULA DÉCIMA QUINTA – DOS CASOS OMISSOS**

- 15.1. Os casos omissos serão decididos pela CONTRATANTE, segundo as disposições contidas na Lei nº 14.133/2021 e demais normas de licitações e contratos administrativos e, subsidiariamente, segundo as normas e princípios gerais dos contratos.

**16. CLÁUSULA DÉCIMA SEXTA – PUBLICAÇÃO**

- 16.1. Incumbirá à CONTRATANTE providenciar a publicação deste instrumento, por extrato, no Diário Oficial da União e/ou Diário Oficial do estado do Pará, no prazo previsto na Lei nº 14.133/2021.

**17. CLÁUSULA DÉCIMA SÉTIMA – FORO**

- 17.1. O Foro para solucionar os litígios que decorrerem da execução deste Termo de Contrato será o da Comarca de Moju/PA, conforme art. 92, §1º da Lei nº 14.133/2021.

Para firmeza e validade do pactuado, o presente Termo de Contrato foi lavrado em 03 (três) vias de igual teor, que, depois de lido e achado em ordem, vai assinado pelos contraentes.

Moju - PA, XX de XXXXXXX de 2024.

**MARIA NILMA SILVA DE LIMA**  
**PREFEITURA MUNICIPAL DE MOJU**  
Representante legal da CONTRATANTE

XXXXXXXXXXXXXXXXXXXXX  
**SECRETARIA XXXXXXXXXXXXXXXXXXXXXXXX**  
Representante legal da CONTRATANTE

XXXXXXXXXXXXXXXXXXXXX  
Representante legal da CONTRATADA

**TESTEMUNHAS:**

1- \_\_\_\_\_

2- \_\_\_\_\_