



## **CONCORRÊNCIA PÚBLICA 013/2024-PMT** **(Forma Eletrônica) 20241202-03**

O MUNICÍPIO DE TUCURUI-PA torna público para conhecimento dos interessados, que fará realizar **LICITAÇÃO** na modalidade “**CONCORRÊNCIA PÚBLICA**”, na forma ELETRÔNICA, sob o regime de **EMPREITADA GLOBAL**, a qual será processada e julgada em conformidade com a Lei Federal nº 14.133, de 01 de abril de 2021, DECRETO MUNICIPAL nº 008/2024 e pelas disposições estabelecidas neste Edital, conforme abaixo.

Inserção de propostas:	Até dia 18/12/2024 às 15:30 horas ( <b>Horário de Brasília</b> )
Início da sessão:	18/12/2024
Horário:	16h ( <b>Horário de Brasília</b> )
Local:	<a href="https://bnccompras.com/">https://bnccompras.com/</a>
Modo de Disputa:	Aberto

Não sendo possível, por qualquer razão, realizar a sessão na data e horário estabelecidos no preâmbulo deste Edital, a prorrogação será comunicada pelos mesmos meios utilizados anteriormente, devendo os interessados acompanhar as publicações nos diários, site do Município e plataforma eletrônica.

### **1. DO OBJETO**

**1.1.** O objeto da presente licitação é a escolha da proposta mais vantajosa para **CONTRATAÇÃO DE EMPRESA PARA CONSTRUÇÃO DE ESCOLA COM 13 SALAS DOIS CICLOS DO ENSINO FUNDAMENTAL**, conforme especificações contidas no Projeto e Cronograma disponibilizados no link anexo ao presente edital.

**1.2.** O critério de julgamento adotado será o de **MENOR PREÇO GLOBAL**, considerado o menor dispêndio para a Administração, nos termos do art. 34 da Lei nº 14.133/2021, e observadas as exigências contidas neste Edital e seus Anexos quanto às especificações do objeto.

### **2. DOS RECURSOS ORÇAMENTÁRIOS**

As despesas para atender a esta licitação estão programadas em dotação orçamentária própria, prevista no orçamento para o exercício de 2025, na classificação abaixo:

Projeto Atividade: 0830.123611011.1.037 Obras, Melhorias e Conservação em Unidades Escolares de Ensino Fundamental

Categoria Econômica - 4.4.90.51.00 OBRAS E INSTALAÇÕES

### **3. DO CREDENCIAMENTO**

**3.1.** O Credenciamento é o nível básico do registro cadastral no **BOLSA NACIONAL DE COMPRAS** que permite a participação dos interessados na modalidade LICITATÓRIA CONCORRÊNCIA, em sua FORMA ELETRÔNICA.

**3.2.** O cadastro deverá ser feito no BOLSA NACIONAL DE COMPRAS, no sítio <https://bnccompras.com/>;

**3.3.** O credenciamento junto ao provedor do sistema implica a responsabilidade do licitante ou de seu representante legal e a presunção de sua capacidade técnica para realização das transações inerentes a esta licitação.





**3.4.** O licitante responsabiliza-se exclusiva e formalmente pelas transações efetuadas em seu nome, assume como firmes e verdadeiras suas propostas e seus lances, inclusive os atos praticados diretamente ou por seu representante, excluída a responsabilidade do provedor do sistema ou do órgão ou entidade promotora da licitação por eventuais danos decorrentes de uso indevido das credenciais de acesso, ainda que por terceiros.

**3.5.** É de responsabilidade do cadastrado conferir a exatidão dos seus dados cadastrais no **BOLSA NACIONAL DE COMPRAS** e mantê-los atualizados junto aos órgãos responsáveis pela informação, devendo proceder, imediatamente, à correção ou à alteração dos registros tão logo identifique incorreção ou aqueles se tornem desatualizados.

**3.5.1.** A não observância do disposto no subitem anterior poderá ensejar desclassificação no momento da habilitação.

#### **4. DA PARTICIPAÇÃO NA CONCORRÊNCIA**

**4.1.** Poderão participar desta Concorrência interessados cujo ramo de atividade seja compatível com o objeto desta licitação, e que estejam com Credenciamento regular no **BOLSA NACIONAL DE COMPRAS**.

**4.2.** Será concedido tratamento favorecido para as microempresas e empresas de pequeno porte, para as sociedades cooperativas mencionadas no artigo 34 da Lei nº 11.488/2007, para o microempreendedor individual - MEI, nos limites previstos da Lei Complementar nº 123/2006 e no artigo 4º da Lei nº 14.133/2021.

**4.3.** Não poderão participar desta licitação os interessados:

**4.3.1.** Proibidos de participar de licitações e celebrar contratos administrativos, na forma da legislação vigente;

**4.3.2.** Que não atendam às condições deste Edital e seu(s) anexo(s);

**4.3.3.** Estrangeiros que não tenham representação legal no Brasil com poderes expressos para receber citação e responder administrativa ou judicialmente;

**4.3.4.** Que estejam sob falência, concurso de credores, concordata ou em processo de dissolução ou liquidação;

**4.3.5.** Organizações da Sociedade Civil de Interesse Público - OSCIP, atuando nessa condição (Acórdão nº 746/2014-TCU-Plenário).

**4.3.6.** Que se enquadrem nas vedações abaixo, previstas nos artigos 9º e 14 da Lei nº 14.133/2021:

- a)** autor do anteprojeto, do projeto básico ou do projeto executivo, pessoa física ou jurídica;
- b)** empresa responsável pela elaboração do projeto básico ou do projeto executivo, ou empresa da qual o autor do projeto seja dirigente, gerente, controlador, acionista ou detentor de mais de 5% (cinco por cento) do capital com direito a voto, responsável técnico ou subcontratado;
- c)** pessoa física ou jurídica que se encontre, ao tempo da licitação, impossibilitada de participar da licitação em decorrência de sanção que lhe foi imposta;
- d)** aquele que mantenha vínculo de natureza técnica, comercial, econômica, financeira, trabalhista ou civil com dirigente do órgão ou entidade contratante ou com agente público que desempenhe função na licitação ou atue na fiscalização ou na gestão do contrato, ou que deles seja cônjuge, companheiro ou parente em linha reta, colateral ou por afinidade, até o terceiro grau;
- e)** empresas controladoras, controladas ou coligadas, nos termos da Lei nº 6.404, de 15 de dezembro de 1976,





concorrendo entre si;

**f)** pessoa jurídica que, nos 5 (cinco) anos anteriores à divulgação do edital, tenha sido condenada judicialmente, com trânsito em julgado, por exploração de trabalho infantil, por submissão de trabalhadores a condições análogas às de escravo ou por contratação de adolescentes nos casos vedados pela legislação trabalhista.

**4.3.6.1** Para os fins do disposto neste item, considera-se familiar o cônjuge, o companheiro ou o parente em linha reta ou colateral, por consanguinidade ou afinidade, até o terceiro grau (Súmula Vinculante/STF nº 13, art. 5º, inciso V, da Lei nº 12.813, de 16 de maio de 2013 e art. 2º, inciso III, do Decreto nº 7.203, de 04 de junho de 2010).

**4.3.6.2** É proibida a participação de empresa que já esteja contratada para serviços de assistência a fiscalização e gerenciamento de obras do Município, se o objeto da presente licitação estiver entre os contratos a serem fiscalizados ou gerenciados.

**4.4.** A participação na presente licitação implica a aceitação plena e irrevogável de todos os termos, cláusulas e condições constantes deste Edital e de seus Anexos, bem como a observância dos preceitos legais e regulamentares em vigor e a responsabilidade pela fidelidade e legitimidade das informações e dos documentos apresentados em qualquer fase do processo.

**4.5** A pessoa jurídica poderá participar da licitação em consórcio, observadas as regras do art. 15 da Lei nº 14.133/2021.

**4.6** Como condição para participação na concorrência, a licitante assinalará “sim” ou “não” em campo próprio do sistema eletrônico, relativo às seguintes declarações:

**a)** Que cumpre os requisitos estabelecidos no artigo 3º da Lei Complementar nº 123/2006, estando apta a usufruir do tratamento favorecido estabelecido em seus arts. 42 a 49 e que não celebrou contratos com a Administração Pública cujos valores extrapolem a receita bruta máxima admitida para fins de enquadramento como empresa de pequeno porte;

**a.1)** Nos itens exclusivos para participação de microempresas e empresas de pequeno porte, a assinalação do campo “não” impedirá o prosseguimento no certame;

**a.2)** Nos itens em que a participação não for exclusiva para microempresas e empresas de pequeno porte, a assinalação do campo “não” apenas produzirá o efeito de o licitante não ter direito ao tratamento favorecido previsto na Lei Complementar nº 123/2006, mesmo que microempresa, empresa de pequeno porte.

**b)** Que está ciente e concorda com as condições contidas no Edital e seus anexos;

**c)** Que cumpre os requisitos para a habilitação definidos no Edital e que a proposta apresentada está em conformidade com as exigências editalícias;

**d)** Que inexistem fatos impeditivos para sua habilitação no certame, ciente da obrigatoriedade de declarar ocorrências posteriores;

**e)** Que não emprega menor de 18 anos em trabalho noturno, perigoso ou insalubre e não emprega menor de 16 anos, salvo menor, a partir de 14 anos, na condição de aprendiz, nos termos do artigo 7º, XXXIII, da Constituição Federal de 1998;

**f)** Que a proposta foi elaborada de forma independente;





**g)** Que não possui, em sua cadeia produtiva, empregados executando trabalho degradante ou forçado, observando o disposto nos incisos III e IV do art. 1º e no inciso III do art. 5º da Constituição Federal;

**h)** Que cumpre com a reserva de cargos prevista em lei para pessoa com deficiência ou para reabilitado da Previdência Social e que atendam às regras de acessibilidade previstas na legislação, conforme disposto no art. 93 da Lei nº 8.213/1991.

**4.7** A declaração falsa relativa ao cumprimento de qualquer condição sujeitará o licitante às sanções previstas em lei e neste Edital.

## **5. DA APRESENTAÇÃO DA PROPOSTA E DOS DOCUMENTOS DE HABILITAÇÃO**

**5.1.** Os licitantes encaminharão, exclusivamente por meio do sistema eletrônico, concomitantemente com os documentos de habilitação exigidos no edital, proposta com a descrição do objeto ofertado e o preço em arquivo único, PDF e seqüenciado conforme pastas disponíveis no PORTAL exclusivamente por meio do sistema eletrônico, até a data e horário marcados no preâmbulo, quando então encerrar-se-á automaticamente a fase de recebimento de propostas e dos documentos de habilitação.

**5.2.** O envio da proposta, acompanhada dos documentos de habilitação exigidos neste Edital, ocorrerá por meio de chave de acesso e senha.

**5.2.1.** Proposta endereçada ao Município de Tucuruí em papel timbrado da empresa contendo a razão social, CNPJ, endereço completo, CEP, telefone e e-mail do Licitante, bem como o número da conta corrente, número do banco, número e nome da agência pela qual ocorrerá o crédito dos pagamentos a serem efetuados na hipótese de sagrar-se vencedor desta Licitação, conforme modelo do Anexo I, relacionando ainda os seguintes itens:

**a)** Preço global em valor numérico e por extenso;

**b)** Prazo de validade da Proposta, no mínimo de 120 (cento e vinte) dias, contados de sua apresentação.

**c)** Planilha Orçamentária (com BDI) e Cronograma físico financeiro;

**d)** Planilha de Composição Unitária,

**e)** Demonstração do BDI de Materiais e BDI de Serviços (encargos).

**5.2.1.1** A PMT analisará o cronograma físico-financeiro da licitante classificada em primeiro lugar, adequando-o, se necessário e de comum acordo com a mesma, às reais condições e necessidades de execução;

**5.2.1.2** TODAS AS PLANILHAS QUE COMPÕEM A PROPOSTA DE PREÇOS DEVERÃO ESTAR ASSINADAS PELO ENGENHEIRO DA EMPRESA CONTENDO: NOME COMPLETO DO ENGENHEIRO; QUALIFICAÇÃO (EX; Engenheiro Civil, Sanitarista, Eletricista) E NÚMERO DO CREA OU CAU LEGÍVEL.

**5.3.** As Microempresas e Empresas de Pequeno Porte deverão encaminhar a documentação de habilitação, ainda que haja alguma restrição de regularidade fiscal e trabalhista, nos termos do art. 43, § 1º da LC nº 123/2006.

**5.4.** Incumbirá ao licitante acompanhar as operações no sistema eletrônico durante a sessão pública da Concorrência, ficando responsável pelo ônus decorrente da perda de negócios, diante da inobservância de quaisquer mensagens emitidas pelo sistema ou de sua desconexão.





**5.5.** Até a abertura da sessão pública, os licitantes poderão retirar ou substituir a proposta e os documentos de habilitação anteriormente inseridos no sistema;

**5.6.** Não será estabelecida, nessa etapa do certame, ordem de classificação entre as propostas apresentadas, o que somente ocorrerá após a realização dos procedimentos de negociação e julgamento da proposta.

**5.7.** Os documentos que compõem a proposta e a habilitação do licitante melhor classificado somente serão disponibilizados para avaliação do Agente de Contratação e para acesso público após o encerramento do envio de lances.

## **6. DO PREENCHIMENTO DA PROPOSTA**

**6.1.** O licitante enviará sua proposta mediante o preenchimento, no sistema eletrônico, dos seguintes campos:

**6.1.1.** Valor unitário e total para cada item ou global no caso de obra por empreitada global, em moeda corrente nacional;

**6.1.2.** Descrição detalhada do objeto, contendo as informações similares à especificação do Projeto Básico: indicando, no que for aplicável e prazo de validade;

**6.1.3.** **Para contratação de obras ou serviços de engenharia**, deverá anexar em pasta disponível no Portal Proposta de Preços sem identificação acompanhada de todos documentos exigidos no edital:

a) Planilha Orçamentária (com BDI) e Cronograma físico financeiro;

b) Planilha de Composição Unitária,

c) Demonstração do BDI de Materiais e BDI de Serviços (encargos).

**6.2.** Todas as especificações do objeto contidas na proposta vinculam a Contratada.

**6.3.** Nos valores propostos estarão inclusos todos os custos operacionais, de depreciações, de mão de obra, encargos previdenciários, sociais, trabalhistas, tributários, comerciais e quaisquer outros que incidam direta ou indiretamente no fornecimento dos bens ou serviços.

**6.4.** Os preços ofertados, tanto na proposta inicial, quanto na etapa de lances, serão de exclusiva responsabilidade do licitante, não lhe assistindo o direito de pleitear qualquer alteração, sob alegação de erro, omissão ou qualquer outro pretexto.

**6.5.** O prazo de validade da proposta não será inferior a 120 (cento e vinte) dias.

**6.6.** Os licitantes devem respeitar os preços máximos estabelecidos nas normas de regência de contratações públicas, quando participarem de licitações públicas.

## **7. DA ABERTURA DA SESSÃO, CLASSIFICAÇÃO DAS PROPOSTAS E FORMULAÇÃO DE LANCES**

**7.1.** A abertura da presente licitação dar-se-á em sessão pública, por meio de sistema eletrônico, na data, horário e local indicados neste Edital.

**7.2.** O Agente de Contratação verificará as propostas apresentadas, desclassificando, desde logo, aquelas que





não estejam em conformidade com os requisitos estabelecidos neste Edital, contenham vícios insanáveis ou não apresentem as especificações técnicas exigidas no Projeto Básico, conforme art. 59 da Lei nº 14.133/2021.

**7.2.1.** Também será desclassificada a proposta que identifique o licitante.

**7.2.2.** A desclassificação será sempre fundamentada e registrada no sistema, com acompanhamento em tempo real por todos os participantes.

**7.2.3.** A não desclassificação da proposta não impede o seu julgamento definitivo em sentido contrário, levado a efeito na fase de aceitação.

**7.3.** O sistema ordenará automaticamente as propostas classificadas, sendo que somente estas participarão da fase de lances.

**7.4.** O sistema disponibilizará campo próprio para troca de mensagens entre o Agente de Contratação e os licitantes.

**7.5.** Iniciada a etapa competitiva, os licitantes deverão encaminhar lances exclusivamente por meio do sistema eletrônico, sendo imediatamente informados do seu recebimento e do valor consignado no registro.

**7.5.1.** O lance deverá ser ofertado de acordo com o tipo de licitação indicada no item 1.2 do Edital.

**7.6.** Os licitantes poderão oferecer lances sucessivos, observando o horário fixado para abertura da sessão e as regras estabelecidas no Edital.

**7.7.** O licitante somente poderá oferecer lance de valor inferior ao último por ele ofertado e registrado pelo sistema.

**7.8.** O intervalo mínimo de diferença de valores ou percentuais entre os lances, que incidirá tanto em relação aos lances intermediários quanto em relação à proposta que cobrir a melhor oferta deverá ser de **R\$ 5.000,00 (cinco mil reais)**.

**7.9.** O intervalo entre os lances enviados pelo mesmo licitante não poderá ser inferior a 20 (vinte) segundos e o intervalo entre lances não poderá ser inferior a 03 (três) segundos, sob pena de serem automaticamente descartados pelo sistema os respectivos lances.

**7.10.** Será adotado para o envio de lances na licitação o modo de disputa aberto, em que os licitantes apresentarão lances públicos e sucessivos, com prorrogações.

**7.11.** A etapa de lances da sessão pública terá duração de dez minutos e, após isso, será prorrogada automaticamente pelo sistema quando houver lance ofertado nos últimos dois minutos do período de duração da sessão pública.

**7.12.** A prorrogação automática da etapa de lances, de que trata o item anterior, será de dois minutos e ocorrerá sucessivamente sempre que houver lances enviados nesse período de prorrogação, inclusive no caso de lances intermediários.







**7.13.** Não havendo novos lances na forma estabelecida nos itens anteriores, a sessão pública encerrar-se-á automaticamente.

**7.14.** Encerrada a fase competitiva sem que haja a prorrogação automática pelo sistema, poderá o Agente de Contratação, assessorado pela equipe de apoio, justificadamente, admitir o reinício da sessão pública de lances, em prol da consecução do melhor preço.

**7.15.** Em caso de falha no sistema, os lances em desacordo com os subitens anteriores deverão ser desconsiderados pelo Agente de Contratação.

**7.16.** Não serão aceitos dois ou mais lances de mesmo valor, prevalecendo aquele que for recebido e registrado primeiro.

**7.17.** Durante o transcurso da sessão pública, os licitantes serão informados, em tempo real, do valor do menor lance registrado, vedada a identificação do licitante.

**7.18.** No caso de desconexão com o Agente de Contratação, no decorrer da etapa competitiva da Concorrência, o sistema eletrônico poderá permanecer acessível aos licitantes para a recepção dos lances.

**7.19.** Quando a desconexão do sistema eletrônico para o Agente de Contratação persistir por tempo superior a dez minutos, a sessão pública será suspensa e terá reinício somente após comunicação expressa do Agente de Contratação aos participantes do certame, publicada no <https://bnccompras.com/>, quando serão divulgadas data e hora para a sua reabertura. E será reiniciada somente após decorridas vinte e quatro horas da comunicação do fato pelo Agente de Contratação aos participantes, no sítio eletrônico utilizado para divulgação.

**7.20.** Caso o licitante não apresente lances, concorrerá com o valor de sua proposta.

**7.21.** Em relação a itens não exclusivos para participação de microempresas e empresas de pequeno porte, uma vez encerrada a etapa de lances, será efetivada a verificação automática, junto à Receita Federal, do porte da entidade empresarial. O sistema identificará em coluna própria as microempresas e empresas de pequeno porte participantes, procedendo à comparação com os valores da primeira colocada, se esta for empresa de maior porte, assim como das demais classificadas, para o fim de aplicar-se o disposto nos arts. 44 e 45 da LC nº 123/2006.

**7.22.** Nessas condições, as propostas de microempresas e empresas de pequeno porte que se encontrarem na faixa de até 5% (cinco por cento) acima da melhor proposta ou melhor lance serão consideradas empatadas com a primeira colocada.

**7.23.** A melhor classificada nos termos do item anterior terá o direito de encaminhar uma última oferta para desempate, obrigatoriamente em valor inferior ao da primeira colocada, no prazo de 5 (cinco) minutos controlados pelo sistema, contados após a comunicação automática para tanto.

**7.24.** Caso a microempresa ou a empresa de pequeno porte melhor classificada desista ou não se manifeste no prazo estabelecido, serão convocadas as demais licitantes microempresa e empresa de pequeno porte que se encontrem naquele intervalo de 5% (cinco por cento), na ordem de classificação, para o exercício do mesmo direito, no prazo estabelecido no subitem anterior.

**7.25.** No caso de equivalência dos valores apresentados pelas microempresas e empresas de pequeno porte que se encontrem nos intervalos estabelecidos nos subitens anteriores, será realizado sorteio entre elas para que se identifique aquela que primeiro poderá apresentar melhor oferta.





**7.26.** Quando houver propostas beneficiadas com as margens de preferência em relação ao produto estrangeiro, o critério de desempate será aplicado exclusivamente entre as propostas que fizerem jus às margens de preferência, conforme regulamento.

**7.27.** A ordem de apresentação pelos licitantes é utilizada como um dos critérios de classificação, de maneira que só poderá haver empate entre propostas iguais (não seguidas de lances).

**7.28.** Em caso de empate entre duas ou mais propostas, serão utilizados os seguintes critérios de desempate, nesta ordem:

**7.28.1.** disputa final, hipótese em que os licitantes empatados poderão apresentar nova proposta em ato contínuo à classificação;

**7.28.2.** avaliação do desempenho contratual prévio dos licitantes;

**7.28.3.** desenvolvimento pelo licitante de ações de equidade entre homens e mulheres no ambiente de trabalho, conforme regulamento;

**7.28.4.** desenvolvimento pelo licitante de programa de integridade, conforme orientações dos órgãos de controle;

**7.29.** Persistindo o empate, será assegurada preferência, sucessivamente, aos bens e serviços produzidos ou prestados por:

**7.29.1.** empresas estabelecidas no território do Estado de Pará;

**7.29.2.** empresas brasileiras;

**7.29.3.** empresas que invistam em pesquisa e no desenvolvimento de tecnologia no País;

**7.29.4.** empresas que comprovem a prática de mitigação, nos termos da Lei nº 12.187/2009.

**7.30.** Encerrada a etapa de envio de lances da sessão pública, o Agente de Contratação deverá encaminhar, pelo sistema eletrônico, contraproposta ao licitante que tenha apresentado o melhor preço, para que seja obtida melhor proposta, vedada a negociação em condições diferentes das previstas neste Edital.

**7.30.1.** A negociação será realizada por meio do sistema, podendo ser acompanhada pelos demais licitantes.

**7.30.2.** O Agente de Contratação solicitará ao licitante melhor classificado que, no prazo de 24 (vinte e quatro) horas, envie a proposta adequada ao último lance ofertado após a negociação realizada, acompanhada, se for o caso, dos documentos complementares, quando necessários à confirmação daqueles exigidos neste Edital e já apresentados.

**7.31.** Após a negociação do preço, o Agente de Contratação iniciará a fase de aceitação e julgamento da proposta.

## **8. DA ACEITABILIDADE DA PROPOSTA VENCEDORA**

**8.1.** Encerrada a etapa de negociação, o Agente de Contratação examinará a proposta classificada em primeiro lugar quanto à adequação ao objeto e à compatibilidade do preço em relação ao máximo estipulado para contratação neste Edital e em seus anexos.







**8.2.** Será desclassificada a proposta que contiver vício insanável; que não obedecer às especificações técnicas pormenorizadas no edital ou apresentar desconformidade com exigências do ato convocatório (Lei 14.133/21, art. 59, I, II, V).

**8.3.** Será desclassificada a proposta ou o lance vencedor, que apresentar preço final superior ao preço máximo fixado (Acórdão nº 1455/2018 -TCU - Plenário), ou que apresentar preço inexecutável (Lei 14.133/21, art. 59, III).

**8.3.1.** Considera-se inexecutável a proposta que apresente preços global ou unitários simbólicos, irrisórios ou de valor zero, incompatíveis com os preços dos insumos e salários de mercado, acrescidos dos respectivos encargos, ainda que o ato convocatório da licitação não tenha estabelecido limites mínimos, exceto quando se referirem a materiais e instalações de propriedade do próprio licitante, para os quais ele renuncie a parcela ou à totalidade da remuneração, devendo a exequibilidade ser demonstrada quando solicitado pela Administração (Lei 14.133/21, art. 59, IV).

**8.3.2.** *No caso de obras e serviços de engenharia, serão consideradas inexecutáveis as propostas cujos valores forem inferiores a 75% (setenta e cinco por cento) do valor orçado pela Administração. (Lei 14.133/21, art. 59, § 4º)*

**8.4.** Qualquer interessado poderá requerer que se realizem diligências para aferir a exequibilidade e a legalidade das propostas, devendo apresentar as provas ou os indícios que fundamentam a suspeita;

**8.5.** Se houver indícios de inexecutabilidade da proposta de preço, ou em caso da necessidade de esclarecimentos complementares, poderão ser efetuadas diligências para que a licitante comprove a exequibilidade da proposta.

**8.6.** Na hipótese de necessidade de suspensão da sessão pública para a realização de diligências, com vistas ao saneamento das propostas, a sessão pública somente poderá ser reiniciada mediante aviso prévio no sistema com, no mínimo, **24 (vinte e quatro) horas de antecedência**, e a ocorrência será registrada em ata;

**8.7.** O Agente de Contratação poderá convocar o licitante para enviar documento digital complementar, por meio de funcionalidade disponível no sistema, no prazo de **02 (duas) horas**, sob pena de não aceitação da proposta.

**8.7.1.** Considerando a natureza ou grau de complexidade para obtenção do documento, o prazo estabelecido poderá ser prorrogado pelo Agente de Contratação por solicitação escrita e justificada do licitante, formulada antes de findo o prazo, e formalmente aceita pelo Agente de Contratação.

**8.7.2.** Dentre os documentos passíveis de solicitação pelo Agente de Contratação, destacam-se os que contenham as características do material ofertado, tais como marca, modelo, tipo, fabricante e procedência, além de outras informações pertinentes, a exemplo de catálogos, folhetos ou propostas, encaminhados por meio eletrônico, ou, se for o caso, por outro meio e prazo indicados pelo Agente de Contratação, sem prejuízo do seu ulterior envio pelo sistema eletrônico, sob pena de não aceitação da proposta. -

**8.7.3.** Caso a compatibilidade com as especificações demandadas, sobretudo quanto a padrões de qualidade e desempenho, não possa ser aferida pelos meios previstos nos subitens acima, o Agente de Contratação poderá exigir que o licitante classificado em primeiro lugar apresente amostra, sob pena de não aceitação da proposta, no local a ser indicado e dentro de 05 (cinco) dias úteis contados da solicitação.

**8.7.3.1.** Por meio de mensagem no sistema, será divulgado o local e horário de realização do procedimento para a avaliação das amostras, cuja presença será facultada a todos os interessados, incluindo os demais licitantes.





**8.7.3.2.** Os resultados das avaliações serão divulgados por meio de mensagem no sistema.

**8.7.3.3.** No caso de não haver entrega da amostra ou ocorrer atraso na entrega, sem justificativa aceita pelo Agente de Contratação, ou havendo entrega de amostra fora das especificações previstas neste Edital e no Projeto Básico, a proposta do licitante será recusada.

**8.7.3.4.** Se a(s) amostra(s) apresentada(s) pelo primeiro classificado não for(em) aceita(s), o Agente de Contratação analisará a aceitabilidade da proposta ou lance ofertado pelo segundo classificado. Seguir-se-á com a verificação da(s) amostra(s) e, assim, sucessivamente, até a verificação de uma que atenda às especificações constantes no Projeto Básico.

**8.7.3.5.** Os exemplares colocados à disposição da Administração serão tratados como protótipos, podendo ser manuseados e desmontados pela equipe técnica responsável pela análise, não gerando direito a ressarcimento.

**8.7.3.6.** Após a divulgação do resultado final da licitação, as amostras entregues deverão ser recolhidas pelos licitantes no prazo de 20 (vinte) dias, após o qual poderão ser descartadas pela Administração, sem direito a ressarcimento.

**8.7.3.7.** Os licitantes deverão colocar à disposição da Administração todas as condições indispensáveis à realização de testes e fornecer, sem ônus, os manuais impressos em língua portuguesa, necessários ao seu perfeito manuseio, quando for o caso.

**8.8.** A Administração poderá solicitar carta de solidariedade emitida pelo fabricante, que assegure a execução do contrato, no caso de licitante revendedor ou distribuidor.

**8.9.** Se a proposta ou lance vencedor for desclassificado, o Agente de Contratação examinará a proposta ou lance subsequente, e, assim sucessivamente, na ordem de classificação.

**8.10.** Havendo necessidade, o Agente de Contratação suspenderá a sessão, informando no “chat” a nova data e horário para a sua continuidade.

**8.11.** O Agente de Contratação poderá encaminhar, por meio do sistema eletrônico, contraproposta ao licitante que apresentou o lance mais vantajoso, com o fim de negociar a obtenção de melhor preço, vedada a negociação em condições diversas das previstas neste Edital.

**8.11.1.** Também nas hipóteses em que o Agente de Contratação não aceitar a proposta e passar à subsequente, poderá negociar com o licitante para que seja obtido preço melhor.

**8.11.2.** A negociação será realizada por meio do sistema, podendo ser acompanhada pelos demais licitantes.

**8.12.** Nos itens/lotos não exclusivos para a participação de microempresas e empresas de pequeno porte, sempre que a proposta não for aceita, e antes de o Agente de Contratação passar à subsequente, haverá nova verificação, pelo sistema, da eventual ocorrência do empate ficto, previsto nos artigos 44 e 45 da LC nº 123/ 2006, seguindo-se a disciplina antes estabelecida, se for o caso.

**8.13.** Encerrada a análise quanto à aceitação da proposta, o Agente de Contratação verificará a habilitação do licitante, observado o disposto neste Edital.

## **9. DA HABILITAÇÃO**





**9.1. COMO CONDIÇÃO PRÉVIA AO EXAME DA DOCUMENTAÇÃO DE HABILITAÇÃO DO LICITANTE DETENTOR DA PROPOSTA CLASSIFICADA EM PRIMEIRO LUGAR, O AGENTE DE CONTRATAÇÃO VERIFICARÁ O EVENTUAL DESCUMPRIMENTO DAS CONDIÇÕES DE PARTICIPAÇÃO, ESPECIALMENTE QUANTO À EXISTÊNCIA DE SANÇÃO QUE IMPEÇA A PARTICIPAÇÃO NO CERTAME OU A FUTURA CONTRATAÇÃO, MEDIANTE A CONSULTA AOS DOCUMENTOS INSERIDOS NO BOLSA NACIONAL DE COMPRAS, E AINDA NOS SEGUINTE CADASTROS:**

**9.1.1.** Cadastro Nacional de Empresas Inidôneas e Suspensas – CEIS e o e o Cadastro Nacional de Empresas Punidas – CNEP ([www.portaldatransparencia.gov.br/](http://www.portaldatransparencia.gov.br/));

**9.1.2.** Cadastro Nacional de Condenações Cíveis por Atos de Improbidade Administrativa, mantido pelo Conselho Nacional de Justiça ([www.cnj.jus.br/improbidade\\_adm/consultar\\_requerido.php](http://www.cnj.jus.br/improbidade_adm/consultar_requerido.php)).

**9.1.3.** Lista de Inidôneos, mantida pelo Tribunal de Contas da União – TCU <https://contas.tcu.gov.br/ords/f?p=1660:3:0>

**9.1.4.** A consulta aos cadastros será realizada em nome da empresa licitante e também de seu sócio majoritário, por força do artigo 12 da Lei nº 8.429/1992, que prevê, dentre as sanções impostas ao responsável pela prática de ato de improbidade administrativa, a proibição de contratar com o Poder Público, inclusive por intermédio de pessoa jurídica da qual seja sócio majoritário.

**9.1.4.1.** Caso conste na Consulta de Situação do Fornecedor a existência de Ocorrências Impeditivas Indiretas, o Agente diligenciará para verificar se houve fraude por parte das empresas apontadas no Relatório de Ocorrências Impeditivas Indiretas.

**9.1.4.2.** A tentativa de burla será verificada por meio dos vínculos societários, linhas de fornecimento similares, dentre outros.

**9.1.4.3.** O licitante será convocado para manifestação previamente à sua desclassificação.

**9.1.5.** Constatada a existência de sanção, o Agente de Contratação reputará o licitante inabilitado, por falta de condição de participação.

**9.1.6.** No caso de inabilitação, haverá nova verificação, pelo sistema, da eventual ocorrência do empate ficto, previsto nos arts. 44 e 45 da Lei Complementar nº 123/ 2006, seguindo-se a disciplina antes estabelecida para aceitação da proposta subsequente.

**9.2.** Caso atendidas as condições de participação, a habilitação dos licitantes será verificada por meio do **BOLSA NACIONAL DE COMPRAS**, em relação à habilitação jurídica, à regularidade fiscal e trabalhista, à qualificação econômica financeira e habilitação técnica.

**9.2.1.** É dever do licitante atualizar previamente as comprovações constantes do **BOLSA NACIONAL DE COMPRAS**, para que estejam vigentes na data da abertura da sessão pública, ou encaminhar, em conjunto com a apresentação da proposta, a respectiva documentação atualizada.

**9.2.2.** O descumprimento do subitem acima implicará a inabilitação do licitante, exceto se a consulta aos sítios eletrônicos oficiais emissores de certidões feita pelo Agente de Contratação lograr êxito em encontrar a(s) certidão(ões) válida(s).

**9.3.** Em caso de participação de empresas em consórcio, será exigido o acréscimo de 10% (dez por cento) a 30% (trinta por cento) sobre o valor exigido de licitante individual para a habilitação econômico-financeira, salvo





justificativa no processo licitatório. Essa regra não se aplica aos consórcios formados, em sua totalidade, por microempresas e pequenas empresas, assim definidas em lei.

**9.4.** Havendo a necessidade de envio de documentos de habilitação complementares, necessários à confirmação daqueles exigidos neste Edital e já apresentados, o licitante será convocado a encaminhá-los, em formato digital, via sistema, no prazo de 24 (vinte e quatro) horas sob pena de inabilitação.

**9.5.** Somente haverá a necessidade de comprovação do preenchimento de requisitos mediante apresentação dos documentos originais não-digitais quando houver dúvida em relação à integridade do documento digital.

**9.5.** Não serão aceitos documentos de habilitação com indicação de CNPJ/CPF diferentes, salvo aqueles legalmente permitidos.

**9.6.** Se o licitante for a matriz, todos os documentos deverão estar em nome da matriz, e se o licitante for a filial, todos os documentos deverão estar em nome da filial, exceto aqueles documentos que, pela própria natureza, comprovadamente, forem emitidos somente em nome da matriz.

**9.6.1.** Serão aceitos registros de CNPJ de licitante matriz e filial com diferenças de números de documentos pertinentes ao CND e ao CRF/FGTS, quando for comprovada a centralização do recolhimento dessas contribuições.

**9.7.** Os licitantes deverão encaminhar, nos termos deste Edital, a documentação relacionada nos itens a seguir, para fins de habilitação:

#### **9.8. HABILITAÇÃO JURÍDICA:**

**9.8.1.** No caso de empresário individual: inscrição no Registro Público de Empresas Mercantis, a cargo da Junta Comercial da respectiva sede;

**9.8.2.** Em se tratando de microempreendedor individual – MEI: Certificado da Condição de Microempreendedor Individual - CCMEI, cuja aceitação ficará condicionada à verificação da autenticidade no sítio [www.portaldoempreendedor.gov.br](http://www.portaldoempreendedor.gov.br);

**9.8.3.** No caso de sociedade empresária ou empresa individual de responsabilidade limitada - EIRELI: ato constitutivo, estatuto ou contrato social em vigor, devidamente registrado na Junta Comercial da respectiva sede, acompanhado de documento comprobatório de seus administradores;

**9.8.4.** Inscrição no Registro Público de Empresas Mercantis onde opera, com averbação no Registro onde tem sede a matriz, no caso de ser o participante sucursal, filial ou agência;

**9.8.5.** No caso de sociedade simples: inscrição do ato constitutivo no Registro Civil das Pessoas Jurídicas do local de sua sede, acompanhada de prova da indicação dos seus administradores;

**9.8.6.** No caso de cooperativa: ata de fundação e estatuto social em vigor, com a ata da assembleia que o aprovou, devidamente arquivado na Junta Comercial ou inscrito no Registro Civil das Pessoas Jurídicas da respectiva sede, bem como o registro de que trata o art. 107 da Lei nº 5.764, de 1971;

**9.8.7.** No caso de empresa ou sociedade estrangeira em funcionamento no País: decreto de autorização;

**9.8.8.** Os documentos acima deverão estar acompanhados de todas as alterações ou da consolidação respectiva;





## **9.9. HABILITAÇÃO FISCAL, SOCIAL E TRABALHISTA:**

**9.9.1.** Prova de inscrição no Cadastro Nacional de Pessoas Jurídicas (CNPJ);

**9.9.2.** Prova de regularidade fiscal perante a Fazenda Nacional, mediante apresentação de certidão expedida conjuntamente pela Secretaria da Receita Federal do Brasil (RFB) e pela Procuradoria-Geral da Fazenda Nacional (PGFN), referente a todos os créditos tributários federais e à Dívida Ativa da União por elas administrados, inclusive aqueles relativos à Seguridade Social, nos termos da Portaria Conjunta nº 1.751, de 02/10/2014, do Secretário da Receita Federal do Brasil e da Procuradora-Geral da Fazenda Nacional.

**9.9.3.** Inscrição no cadastro de contribuintes estadual e/ou municipal, se houver, relativo ao domicílio ou sede do licitante, pertinente ao seu ramo de atividade e compatível com o objeto contratual;

**9.9.4.** Prova de regularidade com o Fundo de Garantia do Tempo de Serviço (FGTS);

**9.9.5.** Prova de inexistência de débitos inadimplidos perante a justiça do trabalho, mediante a apresentação de certidão negativa ou positiva com efeito de negativa;

**9.9.6.** Prova de regularidade junto à Fazenda Estadual, através da Certidão Negativa conjunta ou Positiva com Efeitos de Negativa junto aos Tributos Estaduais, emitida pela Secretaria da Fazenda Estadual onde a empresa for sediada;

**9.9.7.** Prova de regularidade junto à Fazenda Municipal, através da Certidão Negativa ou Positiva com Efeitos de Negativa junto aos Tributos Municipais, emitida pela Secretaria da Fazenda Municipal onde a empresa for sediada;

## **9.10. HABILITAÇÃO ECONÔMICO-FINANCEIRA:**

**9.10.1.** Certidão Negativa de falência, de concordata, de recuperação judicial ou extrajudicial, expedida pelo distribuidor da sede da empresa, datado dos últimos 30 (trinta) dias, ou que esteja dentro do prazo de validade expresso na própria Certidão;

**9.10.2.** No caso de certidão positiva de recuperação judicial ou extrajudicial, o licitante deverá apresentar a comprovação de que o respectivo plano de recuperação foi acolhido judicialmente, na forma do art. 58, da Lei n.º 11.101, de 09 de fevereiro de 2005, sob pena de inabilitação, devendo, ainda, comprovar todos os demais requisitos de habilitação.

**9.10.3.** Balanço patrimonial e demonstrações contábeis **dos dois últimos exercícios sociais**, já exigíveis e apresentados na forma da lei, que comprovem a boa situação financeira da empresa, vedada a sua substituição por balancetes ou balanços provisórios, podendo ser atualizados por índices oficiais quando encerrado há mais de 3 (três) meses da data de apresentação da proposta; (Lei 14.133/21, artigo 69, inciso I)

**9.10.3.1.** No caso de empresa constituída no exercício social vigente, admite-se a apresentação de balanço patrimonial e demonstrações contábeis referentes ao período de existência da sociedade (Lei 14.133/21, artigo 65, § 1º);

**9.10.3.2.** É admissível o balanço intermediário, se decorrer de lei ou contrato social/estatuto social.

**9.10.3.3.** Caso o licitante seja cooperativa, tais documentos deverão ser acompanhados da última auditoria contábil-financeira, conforme dispõe o artigo 112 da Lei nº 5.764, de 1971, ou de uma declaração, sob as penas da lei, de que tal auditoria não foi exigida pelo órgão fiscalizador;





**9.10.4.** A comprovação da situação financeira da empresa será constatada mediante obtenção de índices de Liquidez Geral (LG), Solvência Geral (SG) e Liquidez Corrente (LC), iguais ou superiores a 1,0 (um) resultantes da aplicação das fórmulas:

$$LG = \frac{\text{Ativo Circulante} + \text{Realizável a Longo Prazo}}{\text{Passivo Circulante} + \text{Passivo Não Circulante}}$$

$$SG = \frac{\text{Ativo Total}}{\text{Passivo Circulante} + \text{Passivo Não Circulante}}$$

$$LC = \frac{\text{Ativo Circulante}}{\text{Passivo Circulante}}$$

**9.10.5.** As empresas que apresentarem resultado inferior a 1,0 (um) em qualquer dos índices de Liquidez Geral (LG), Solvência Geral (SG) e Liquidez Corrente (LC), deverão comprovar, considerados os riscos para a Administração, e, a critério da autoridade competente, o capital mínimo ou o patrimônio líquido mínimo de 10% (dez por cento) do valor estimado da contratação.

**9.10.6.** Garantia da proposta: Conforme o estabelecido no artigo 58, § 1º da Lei Federal n.º 14.133/2021, no importe de 1% (um por cento) do valor estimado para a contratação, que deverá estar em nome do Município Tucuruí/PA.

**9.10.7.** Os licitantes deverão apresentar comprovante da referida garantia da proposta sob uma das modalidades, nos termos do art. 96, da Lei nº 14.133/2021:

a) Caução em dinheiro ou em títulos da dívida pública emitidos sob a forma escritural, mediante registro em sistema centralizado de liquidação e de custódia autorizado pelo Banco Central do Brasil, e avaliados por seus valores econômicos, conforme definido pelo Ministério da Economia;

b) Seguro-garantia;

c) Fiança bancária emitida por banco ou instituição financeira devidamente autorizada a operar no País pelo Banco Central do Brasil;

d) Título de capitalização custeado por pagamento único, com resgate pelo valor total;

## **9.11. QUALIFICAÇÃO TÉCNICA**

### **9.11.1. Capacidade técnico-operacional:**

a) Registro ou Inscrição da licitante no Conselho competente da região da sede da empresa;

b) indicação do pessoal técnico, das instalações e do aparelhamento adequados e disponíveis para a realização do objeto da licitação, bem como da qualificação de cada membro da equipe técnica que se responsabilizará pelos trabalhos;

c) Comprovação da capacitação técnico-operacional, mediante a apresentação de um ou mais Atestado(s) de Capacidade Técnica, fornecido(s) por pessoas jurídicas de direito público ou privado devidamente identificadas,







em nome da empresa licitante. Tais atestados deverão estar vinculados e acompanhados da respectiva Certidão de Acervo Técnico-CAT dos Responsáveis Técnicos neles indicados, para fins de comprovação da execução de obra de engenharia compatíveis em características, prazos e cujos quantitativos correspondam, no mínimo, a 50% (cinquenta por cento) dos quantitativos dos itens de maior relevância da obra, conforme § 2º, art. 67, Lei nº 14.133/2021.

#### **9.11.2. Capacidade técnico-profissional:**

**a)** apresentação de profissional, devidamente registrado no conselho profissional competente, detentor de atestado(s) de responsabilidade técnica por execução de obra ou serviço de características semelhantes;

**a.1)** Os profissionais indicados pela Licitante para fins de comprovação da capacidade técnico-profissional deverão pertencer ao quadro permanente do Licitante, podendo o vínculo ser comprovado através de: cópia da Carteira de Trabalho (para funcionário), cópia do Contrato Social ou da Ata da Assembleia que o constituiu dirigente da empresa (para sócio-proprietário/diretor) ou contrato de prestação de serviços, celebrado de acordo com a legislação civil comum (para contratado).

**a.2)** A capacitação técnica do(s) profissional (is) será (ão) atestada(s) mediante a apresentação de Certidão (ões) de Acervo Técnico - (CAT) expedida(s) pela entidade profissional competente da região onde os serviços foram executados, que comprove(m) a execução de obra ou serviço de características semelhantes às parcelas de maior relevância e valor significativo do objeto deste Edital, em nome do(s) responsável (is) técnico(s). O(s) profissional (is) deverá (ão) comprovar a execução conforme § 2º, art. 67, Lei nº 14.133/2021 cujos quantitativos correspondam, no mínimo, a 50% (cinquenta por cento) dos seguintes tipos de serviços:

#### **9.12. DECLARAÇÕES**

**9.12.1** Além das declarações assinaladas em campo próprio por ocasião do cadastramento dos documentos, as licitantes deverão apresentar ainda as seguintes declarações juntamente com os documentos de habilitação:

**A)** Declaração de que tomou conhecimento de todas as informações e das condições locais para o cumprimento das obrigações objeto desta licitação **OU** Atestado de Vistoria Técnica, nos termos do art. 63, § 2º da Lei 14.133/21, devendo ser agendada com a Coordenadoria de Engenharia (obras/serviços de engenharia) ou Secretaria demandante (outros serviços). (modelo no Anexo II)

**B)** Declaração de atendimento à Lei 12.708/2012 (modelo no Anexo III)

**9.13.** A declaração do vencedor acontecerá no momento imediatamente posterior à fase de habilitação.

**9.14.** A existência de restrição relativamente à regularidade fiscal e trabalhista não impede que a licitante qualificada como microempresa ou empresa de pequeno porte seja declarada vencedora, uma vez que atenda a todas as demais exigências do edital.

**9.15.** A certidão de regularidade fiscal/trabalhista emitida por meio eletrônico não apresentada ou apresentada com prazo de validade expirado por **quaisquer licitantes** ensejará verificação pelo Agente de Contratação/Equipe de Apoio, no site oficial do respectivo órgão e, se comprovada a regularidade, será juntado aos autos a respectiva certidão;





**9.16.** No caso de licitante enquadrada como ME/EPP/MEI, caso a diligência seja infrutífera, persistindo a irregularidade junto ao Fisco, o Agente de Contratação concederá o prazo de **5 (cinco) dias úteis**, após a declaração de vencedor, para apresentação da Certidão Negativa de Débitos ou Certidão Positiva com Efeitos de Negativa pela referida licitante.

**9.17.** O prazo poderá ser prorrogado por igual período, a critério da Administração Pública, quando requerida pela licitante enquadrada, mediante apresentação de justificativa.

**9.18.** A não regularização no prazo previsto no item 9.16 acarretará a inabilitação da licitante, sendo facultada a convocação dos licitantes remanescentes, na ordem de classificação. Se, na ordem de classificação, seguir-se outra microempresa, empresa de pequeno porte com alguma restrição na documentação fiscal e trabalhista, será concedido o mesmo prazo para regularização.

**9.19.** Havendo necessidade de analisar minuciosamente os documentos exigidos, o Agente de Contratação suspenderá a sessão, informando no “chat” a nova data e horário para a continuidade da mesma.

**9.20.** Será inabilitado o licitante que não comprovar sua habilitação, seja por não apresentar quaisquer dos documentos exigidos, ou apresentá-los em desacordo com o estabelecido neste Edital.

**9.21.** Nos itens não exclusivos a microempresas e empresas de pequeno porte, em havendo inabilitação, haverá nova verificação, pelo sistema, da eventual ocorrência do empate ficto, previsto nos artigos 44 e 45 da LC nº 123/2006, seguindo-se a disciplina antes estabelecida para aceitação da proposta subsequente.

**9.22.** Constatado o atendimento às exigências de habilitação fixadas no Edital, o licitante será declarado vencedor.

## **10. DO ENCAMINHAMENTO DA PROPOSTA VENCEDORA**

**10.1.** A proposta final do licitante declarado vencedor deverá ser encaminhada no prazo de 24 (vinte e quatro) a contar da solicitação do Agente de Contratação no sistema eletrônico e deverá:

**10.1.1.** Ser redigida em língua portuguesa, digitada, em uma via, sem emendas, rasuras, entrelinhas ou ressalvas, devendo a última folha ser assinada e as demais rubricadas pelo licitante ou seu representante legal.

**10.1.1.1.** Conter a indicação do banco, número da conta e agência do licitante vencedor, para fins de pagamento.

**10.1.1.2.** **No caso de obras ou serviços de Engenharia** deverão ser readequados os documentos apresentados na Cláusula **6.1.5.1**, alíneas a) até e).

**10.2.** A proposta final deverá ser documentada nos autos e será levada em consideração no decorrer da execução do contrato e aplicação de eventual sanção à Contratada, se for o caso.

**10.2.1.** Todas as especificações do objeto contidas na proposta, tais como marca, modelo, tipo, fabricante e procedência, vinculam a Contratada.

**10.3.** Os preços deverão ser expressos em moeda corrente nacional, o valor unitário em algarismos e o valor global em algarismos e por extenso.

**10.3.1.** Ocorrendo divergência entre os preços unitários e o preço global, prevalecerão os primeiros; no caso de





divergência entre os valores numéricos e os valores expressos por extenso, prevalecerão estes últimos.

**10.4.** A oferta deverá ser firme e precisa, limitada, rigorosamente, ao objeto deste Edital, sem conter alternativas de preço ou de qualquer outra condição que induza o julgamento a mais de um resultado, sob pena de desclassificação.

**10.5.** A proposta deverá obedecer aos termos deste Edital e seus Anexos, não sendo considerada aquela que não corresponda às especificações ali contidas ou que estabeleça vínculo à proposta de outro licitante.

**10.6.** As propostas que contenham a descrição do objeto, o valor e os documentos complementares estarão disponíveis na internet, após a homologação.

## **11. DOS RECURSOS**

**11.1.** Declarado o vencedor deverá o licitante interessado manifestar, imediatamente, a sua intenção de recorrer, em campo próprio do sistema conforme IN 73/2022.

**11.1.1** No caso de ser declarada vencedora microempresa ou empresa de pequeno porte que esteja irregular perante o Fisco, restando infrutífera a diligência do Agente para obtenção da referida certidão, será concedido prazo legal para regularização.

**11.1.2** Decorrida a fase de regularização e retomada a sessão, iniciará o prazo para manifestação de intenção de recurso.

**11.1.3** Não sendo apresentada a certidão de regularidade fiscal no prazo legal, a microempresa ou empresa de pequeno porte será declarada inabilitada, convocando-se a próxima classificada.

**11.2.** Manifestada expressamente a intenção de recurso de forma motivada, o recorrente terá, a partir de então, o prazo 3 (três) dias úteis para apresentar as razões, pelo sistema eletrônico, ficando os demais licitantes, desde logo, intimados para, querendo, apresentarem contrarrazões também pelo sistema eletrônico, em outros 3 (três) dias úteis, que começarão a contar do término do prazo do recorrente, sendo-lhes assegurada vista imediata dos elementos indispensáveis à defesa de seus interesses.

**11.3.** O acolhimento do recurso invalida tão somente os atos insuscetíveis de aproveitamento.

**11.4.** Os autos do processo permanecerão com vista franqueada aos interessados, no endereço constante neste Edital, podendo ser encaminhados por meio digital os documentos que forem requeridos por escrito.

## **12. DA REABERTURA DA SESSÃO PÚBLICA**

**12.1.** A sessão pública poderá ser reaberta:

**12.1.1.** Nas hipóteses de provimento de recurso que leve à anulação de atos anteriores à realização da sessão pública precedente ou em que seja anulada a própria sessão pública, situação em que serão repetidos os atos anulados e os que dele dependam.

**12.1.2.** Quando houver erro na aceitação do preço melhor classificado ou quando o licitante declarado vencedor não assinar o contrato, não retirar o instrumento equivalente ou não comprovar a regularização fiscal e trabalhista, nos termos do art. 43, §1º da LC nº 123/2006. Nessas hipóteses, serão adotados os procedimentos imediatamente posteriores ao encerramento da etapa de lances.





**12.2.** Todos os licitantes remanescentes deverão ser convocados para acompanhar a sessão reaberta.

**12.2.1.** A convocação se dará por meio do sistema eletrônico ("chat"), ou e-mail, ou de acordo com a fase do procedimento licitatório.

**12.2.2.** A convocação feita por e-mail dar-se-á de acordo com os dados contidos no **CADASTRO DO BOLSA NACIONAL DE COMPRAS**, sendo responsabilidade do licitante manter seus dados cadastrais atualizados.

### **13. DA ADJUDICAÇÃO E HOMOLOGAÇÃO**

**13.1.** Julgados os recursos, constatada a regularidade dos atos praticados, a Autoridade Superior adjudicará e homologará a licitação.

### **14. DA GARANTIA DE EXECUÇÃO**

**14.1.** Para aquisição/contratação de obras e serviços de engenharia, a licitante vencedora prestará garantia no valor correspondente a 5% (cinco por cento) do valor do Contrato, numa das modalidades abaixo:

- a) Caução em Dinheiro ou Títulos da Dívida Pública;
- b) Fiança Bancária, apresentando Carta de Fiança Bancária emitida por Banco ou instituição financeira devidamente autorizada a operar no País pelo Banco Central do Brasil;
- c) Seguro-garantia, mediante entrega da competente apólice, emitida por Seguradora legalmente autorizada pela SUSEP a comercializar seguros, e em nome do Município de Tucuruí/PA cobrindo, inclusive, os riscos de rescisão do contrato.

**14.2.** A apólice terá sua validade confirmada pelo segurado por meio da consulta ao site:  
<https://www2.susep.gov.br/safe/menumercado/regapolices/pesquisa.asp>.

**14.3.** O Município restituirá ou liberará a garantia ofertada, no prazo máximo 60 (sessenta) dias após a assinatura do termo de recebimento definitivo dos serviços objetos desta licitação, conforme art. 100 da Lei nº 14.133/2021, mediante requerimento

**14.4.** Em caso de rescisão do contrato ou de interrupção dos serviços, não será devolvida a garantia, a menos que a rescisão ou paralisação decorram de acordo com o Município, nos termos da legislação vigente.

**14.5.** Havendo prorrogação de prazo formalmente admitido pela Administração, deverá o Contratado apresentar nova garantia de execução do Contrato, de forma a abranger o período de prorrogação, restando à administração os créditos do Contratado, enquanto não efetivada tal garantia, ou valor a ela correspondente.

**14.6.** Ocorrendo aumento no valor contratual decorrente de acréscimos de obras ou serviços, o Contratado, por ocasião da assinatura do Termo Aditivo, deverá proceder ao reforço da garantia inicial, no mesmo percentual previsto.

**14.7.** A garantia deverá ser integralizada, no prazo máximo de 10 (dez) dias, inclusive quando houver aditivo.

**14.8.** A garantia assegurará, qualquer que seja a modalidade escolhida, o pagamento de obrigações trabalhistas e previdenciárias de qualquer natureza, não adimplidas pela contratada.





**14.9.** A Ordem de Serviço somente será emitida após a apresentação de uma das modalidades de garantia acima previstas, no prazo mencionado no contrato, sujeitando-se a Contratada às penalidades previstas nos artigos 155 e 162 da Lei 14133/21 no caso de descumprimento.

## **15. DO CONTRATO ADMINISTRATIVO OU INSTRUMENTO EQUIVALENTE**

**15.1.** Após a homologação da licitação, em sendo realizada a contratação, será firmado Contrato Administrativo ou emitido instrumento equivalente.

**15.2.** O adjudicatário terá o prazo de 02 (dois) dias úteis, contados a partir da data de sua convocação, para assinar o Contrato ou aceitar instrumento equivalente, conforme o caso (Carta Contrato/Pedido de Empenho), sob pena de decair do direito à contratação, sem prejuízo das sanções previstas neste Edital.

**15.2.1.** Alternativamente à convocação para comparecer perante o órgão ou entidade para a assinatura do Contrato ou aceite do instrumento equivalente, a Administração poderá encaminhá-lo para assinatura ou aceite da Adjudicatária, mediante correspondência postal com aviso de recebimento (AR) ou meio eletrônico, para que seja assinado ou aceito no prazo de 02 (dois) dias, a contar da data de seu recebimento.

**15.2.2.** O prazo previsto no subitem anterior poderá ser prorrogado, por igual período, por solicitação justificada do adjudicatário e aceita pela Administração

**15.3.** O Aceite do Pedido de Empenho ou do instrumento equivalente, emitida à empresa adjudicada, implica no reconhecimento de que:

**15.3.1.** O referido Pedido está substituindo o contrato, aplicando-se à relação de negócios ali estabelecida as disposições da Lei nº 14.133/2021;

**15.3.2.** A contratada se vincula à sua proposta e às previsões contidas no edital e seus anexos;

**15.3.3.** A contratada reconhece que as hipóteses de rescisão são aquelas previstas no artigo 137 da Lei nº 14.133/2021 e reconhece os direitos da Administração previstos nos artigos 138 e 139 da mesma Lei.

**15.4.** O prazo de vigência da contratação é o estabelecido no Projeto Básico ou no Cronograma Físico-Financeiro, no caso de obras ou serviços de Engenharia.

**15.5.** Na assinatura do contrato, será exigida a comprovação das condições de habilitação consignadas neste Edital, as quais deverão ser mantidas pelo licitante durante a vigência do contrato.

**15.6.** O Contrato a ser celebrado com a vencedora observará rigorosamente as condições estabelecidas neste Edital, resguardadas as disposições regulamentares do Termo Contrato Padrão da PMT, que se encontra no Anexo V deste Edital. As disposições deste Edital, inclusive de seus anexos, bem como a proposta do Licitante adjudicatário, farão parte integrante e complementar do contrato, para todos os efeitos legais, independentemente de transcrição.

**15.7.** Na hipótese de o vencedor da licitação não comprovar as condições de habilitação consignadas no edital ou se recusar a assinar o contrato ou a ata de registro de preços, a Administração, sem prejuízo da aplicação das sanções das demais cominações legais cabíveis a esse licitante, poderá convocar outro licitante, respeitada a ordem de classificação, para, após a comprovação dos requisitos para habilitação, analisada a proposta e eventuais documentos complementares e, feita a negociação, assinar o contrato ou a ata de registro de preços.





## **16. DO REAJUSTAMENTO EM SENTIDO GERAL**

**16.1.** As regras acerca do reajustamento em sentido geral do valor contratual são as estabelecidas no Projeto Básico/Minuta do Contrato.

## **17. DO RECEBIMENTO DO OBJETO E DA FISCALIZAÇÃO**

**17.1.** Os critérios de recebimento e aceitação do objeto e de fiscalização estão previstos no Projeto Básico/Minuta do Contrato.

## **18. DAS OBRIGAÇÕES DA CONTRATANTE E DA CONTRATADA**

**18.1.** As obrigações da Contratante e da Contratada são as estabelecidas no Projeto Básico/Minuta do Contrato.

## **19. DO PAGAMENTO**

**19.1.** As regras acerca do pagamento são as estabelecidas no Projeto Básico/Minuta do Contrato.

## **20. DAS SANÇÕES ADMINISTRATIVAS**

**20.1.** Comete infração administrativa, nos termos da Lei nº 14.133/2021, o licitante/adjudicatário que:

**20.1.1.** Der causa à inexecução parcial ou total do contrato;

**20.1.2.** Deixar de entregar os documentos exigidos no certame;

**20.1.3.** Não mantiver a proposta, salvo em decorrência de fato superveniente devidamente justificado;

**20.1.4.** Não assinar o termo de contrato ou aceitar/retirar o instrumento equivalente, quando convocado dentro do prazo de validade da proposta;

**20.1.5.** Ensejar o retardamento da execução ou entrega do objeto da licitação sem motivo justificado;

**20.1.6.** Apresentar declaração ou documentação falsa;

**20.1.7.** Fraudar a licitação ou praticar ato fraudulento na execução do contrato;

**20.1.8.** Comportar-se de modo inidôneo ou cometer fraude de qualquer natureza;

**20.1.9.** Praticar atos ilícitos com vistas a frustrar os objetivos da licitação;

**20.1.10.** Praticar ato lesivo previsto no art. 5º da Lei nº 12.846/2013;

**20.1.11.** Praticar atos classificados como fraudulentos ou corruptos, iniciar ou participar de práticas concertadas, coercitivas ou obstrutivas.

**20.2.** O licitante/adjudicatário que cometer qualquer das infrações discriminadas nos subitens anteriores ficará sujeito, sem prejuízo da responsabilidade civil e criminal, às seguintes sanções:

**a)** Advertência por escrito;







- b) Multa;
- c) Impedimento de licitar e contratar;
- d) Declaração de inidoneidade para licitar ou contratar.

**20.3.** A penalidade de multa pode ser aplicada cumulativamente com as demais sanções.

**20.4.** Do ato que aplicar a penalidade caberá recurso, no prazo de 15 (quinze) dias úteis, a contar da ciência da intimação, podendo a autoridade que tiver proferido o ato reconsiderar sua decisão ou, no prazo de 05 (cinco) dias encaminhá-lo devidamente informado para a apreciação e decisão superior, no prazo de 20 (vinte) dias úteis.

**20.5.** Serão publicadas na Imprensa Oficial do Município as sanções administrativas previstas no ITEM 17.2, c, d, deste edital, inclusive a reabilitação perante a Administração Pública.

**20.6. DA FRAUDE E DA CORRUPÇÃO** - Os licitantes e o contratado devem observar e fazer observar, por seus fornecedores e subcontratados, se admitida a subcontratação, o mais alto padrão de ética durante todo o processo de licitação, de contratação e de execução do objeto contratual.

**20.6.1. Para os propósitos desta cláusula, definem-se as seguintes práticas:**

- a) PRÁTICA CORRUPTA:** Oferecer, dar, receber ou solicitar, direta ou indiretamente, qualquer vantagem com o objetivo de influenciar a ação de servidor público no processo de licitação ou na execução do contrato;
- b) PRÁTICA FRAUDULENTA:** A falsificação ou omissão dos fatos, com o objetivo de influenciar o processo de licitação ou de execução do contrato;
- c) PRÁTICA CONCERTADA:** Esquematizar ou estabelecer um acordo entre dois ou mais licitantes, com ou sem o conhecimento de representantes ou prepostos do órgão licitador, visando estabelecer preços em níveis artificiais e não-competitivos;
- d) PRÁTICA COERCITIVA:** Causar danos ou ameaçar causar dano, direta ou indiretamente, às pessoas ou sua propriedade, visando influenciar sua participação em um processo licitatório ou afetar a execução do contrato.
- e) PRÁTICA OBSTRUTIVA:** Destruir, falsificar, alterar ou ocultar provas em inspeções ou fazer declarações falsas aos representantes de órgão conveniente ou instituição financiadora, com o objetivo de impedir materialmente a apuração de alegações de prática prevista acima (atos cuja intenção seja impedir materialmente o exercício do direito de o órgão conveniente ou instituição financiadora promover inspeção).

## **21. DA IMPUGNAÇÃO AO EDITAL E DO PEDIDO DE ESCLARECIMENTO**

**21.1.** Até 03 (três) dias úteis antes da data designada para a abertura da sessão pública, qualquer pessoa poderá impugnar este Edital e/ou apresentar pedido de esclarecimento.

**21.2.** A IMPUGNAÇÃO e/ou PEDIDO DE ESCLARECIMENTO DEVERÃO ser feitos **EXCLUSIVAMENTE** por **FORMA ELETRÔNICA** no sistema <https://bnccompras.com/>.

**21.3.** A resposta à impugnação ou ao pedido de esclarecimento será divulgada no BOLSA NACIONAL DE COMPRAS no prazo de até 3 (três) dias úteis, limitado ao último dia útil anterior à data da abertura do certame.





**21.4.** Acolhida a impugnação, será definida e publicada nova data para a realização do certame.

**21.5.** As impugnações e pedidos de esclarecimentos não suspendem os prazos previstos no certame, salvo quando se amoldarem ao art. 55 parágrafo 1º, da Lei nº 14.133/2021.

**21.5.1.** A concessão de efeito suspensivo à impugnação é medida excepcional e deverá ser motivada pelo Agente de Contratação, nos autos do processo de licitação.

**21.6.** As respostas aos pedidos de esclarecimentos serão divulgadas pelo sistema e vincularão os participantes e a Administração.

**21.7.** As respostas às impugnações e aos esclarecimentos solicitados, bem como outros avisos de ordem geral, serão cadastradas no sítio <https://bnccompras.com/>, sendo de responsabilidade dos licitantes, seu acompanhamento.

**21.8.** A petição de impugnação apresentada por empresa deve ser firmada por sócio, pessoa designada para a administração da sociedade empresária, ou procurador, e vir acompanhada, conforme o caso, de estatuto ou contrato social e suas posteriores alterações, se houver, do ato de designação do administrador, ou de procuração pública ou particular (instrumento de mandato com poderes para impugnar o Edital).

## **22. DAS DISPOSIÇÕES GERAIS**

**22.1.** Da sessão pública da Concorrência divulgar-se-á Ata no sistema eletrônico.

**22.2.** Não havendo expediente ou ocorrendo qualquer fato superveniente que impeça a realização do certame na data marcada, a sessão será automaticamente transferida para o primeiro dia útil subsequente, no mesmo horário anteriormente estabelecido, desde que não haja comunicação em contrário, pelo Agente de Contratação.

**22.3.** Todas as referências de tempo no Edital, no aviso e durante a sessão pública observarão o horário de Brasília – DF.

**22.4.** No julgamento das propostas e da habilitação, o Agente de Contratação poderá sanar erros ou falhas que não alterem a substância das propostas, dos documentos e sua validade jurídica, mediante despacho fundamentado, registrado em ata e acessível a todos, atribuindo-lhes validade e eficácia para fins de habilitação e classificação.

**22.5.** A homologação do resultado desta licitação não implicará direito à contratação.

**22.6.** As normas disciplinadoras da licitação serão sempre interpretadas em favor da ampliação da disputa entre os interessados, desde que não comprometam o interesse da Administração, o princípio da isonomia, a finalidade e a segurança da contratação.

**22.7.** Os licitantes assumem todos os custos de preparação e apresentação de suas propostas e a Administração não será, em nenhum caso, responsável por esses custos, independentemente da condução ou do resultado do processo licitatório.

**22.8.** Na contagem dos prazos estabelecidos neste Edital e seus Anexos, excluir-se-á o dia do início e incluir-se-á o do vencimento. Só se iniciam e vencem os prazos em dias de expediente na Administração.





**22.9.** O desatendimento de exigências formais não essenciais não importará o afastamento do licitante, desde que seja possível o aproveitamento do ato, observados os princípios da isonomia e do interesse público.

**22.10.** O licitante é o responsável pela fidelidade e legitimidade das informações prestadas e dos documentos apresentados em qualquer fase da licitação.

**22.11.** A falsidade de qualquer documento apresentado ou a inverdade das informações nele contidas implicará a imediata desclassificação do proponente que o tiver apresentado, ou, caso tenha sido o vencedor, a rescisão do contrato ou do documento equivalente, sem prejuízo das demais sanções cabíveis.

**22.12.** Em caso de divergência entre disposições deste Edital e de seus anexos ou demais peças que compõem o processo, prevalecerá as deste Edital.

**22.13.** O Município de Tucuruí poderá revogar esta Concorrência por razões de interesse público decorrente de fato superveniente que constitua óbice manifesto e incontornável, ou anulá-lo por ilegalidade, de ofício ou por provocação de terceiros, salvo quando for viável a convalidação do ato ou do procedimento viciado, desde que observados os princípios da ampla defesa e contraditório.

**22.13.1** A anulação da Concorrência induz à do contrato.

**22.13.2.** A anulação da licitação por motivo de ilegalidade não gera obrigação de indenizar.

**22.14.** É facultado à Autoridade Superior, em qualquer fase desta Concorrência, promover diligência destinada a esclarecer ou completar a instrução do processo, atualizar documentos cuja validade tenha expirado após a data de recebimento das propostas, vedada a inclusão posterior de informação ou de documentos que deveriam ter sido apresentados para fins de classificação e habilitação, com exceção de documentos que apenas venham a atestar condição pré-existente à abertura da sessão pública.

**22.15.** O Edital está disponibilizado, na íntegra, no endereço eletrônico: <https://bnccompras.com/>, e também no sítio eletrônico [www.tucuruui.pa.gov.br](http://www.tucuruui.pa.gov.br) (Portal Transparência > Licitações > Licitações em andamento).

**22.16.** Integram este Edital, para todos os fins e efeitos, os seguintes anexos:

**ANEXO I - MODELO DE PROPOSTA DE PREÇOS;**

**ANEXO II - DECLARAÇÃO DE QUE TOMOU CONHECIMENTO DE TODAS AS INFORMAÇÕES E DAS CONDIÇÕES LOCAIS PARA O CUMPRIMENTO DAS OBRIGAÇÕES OBJETO DESTA LICITAÇÃO.**

**ANEXO III - DECLARAÇÃO DE ATENDIMENTO À LEI 12.708/2012**

**ANEXO IV – MINUTA DO CONTRATO;**

**ANEXO V – PROJETO BASICO**

**ANEXO VI – LINK PARA OS PROJETOS, CRONOGRAMA, PLANILHA E DEMAIS DOCUMENTOS – COORDENADORIA DE ENGENHARIA**

Tucuruí, 02 de DEZEMBRO de 2024.





ANEXO I  
MODELO DE PROPOSTA DE PREÇO

CONCORRÊNCIA ELETRÔNICA Nº 013/2024

IDENTIFICAÇÃO DA PROPONENTE:

NOME DE FANTASIA:						
RAZÃO SOCIAL:						
CNPJ:						
INSC. EST.:						
OPTANTE PELO SIMPLES? SIM ( ) NÃO( )						
ENDEREÇO:						
BAIRRO:			CIDADE:			
CEP:			E-MAIL:			
TELEFONE:			WHATSAPP:			
CONTATO DA LICITANTE:			CONTA BANCÁRIA DA LICITANTE:			
BANCO DA LICITANTE:						
Nº DA AGÊNCIA:						
ITENS	DESCRIÇÃO	MARCA	QUANT.	UNIDADE	VALOR UNITÁRIO R\$	VALOR TOTAL R\$
1.		/	/	/		
TOTAL POR EXTENSO:						

A EMPRESA: ..... DECLARA QUE:

- 1 ESTÃO INCLUSAS NO VALOR OFERTADO TODAS AS DESPESAS COM MÃO DE OBRA, MAQUINÁRIOS E EQUIPAMENTOS, BEM COMO TODOS OS TRIBUTOS E ENCARGOS FISCAIS, SOCIAIS, TRABALHISTAS, PREVIDENCIÁRIOS E COMERCIAIS E, AINDA, GASTOS COM TRANSPORTE/HOSPEDAGEM/ALIMENTAÇÃO DE FUNCIONÁRIOS/PREPOSTOS DA EMPRESA, ACONDICIONAMENTO E TRANSPORTE DE MATERIAIS E PRODUTOS.
- 2 A VALIDADE DA PROPOSTA É DE: 120 (CENTO E VINTE) DIAS. (obras)
- 3 O PRAZO DE INICIO DE FORNECIMENTO/EXECUÇÃO DOS SERVIÇOS SERÁ DE ACORDO COM O ESTABELECIDO NO PROJETO BÁSICO/NO CRONOGRAMA FÍSICO-FINANCEIRO/NA MINUTA DE CONTRATO, ANEXOS AO EDITAL DO CERTAME.
- 4 A PROPONENTE NÃO INCIDE NAS VEDAÇÕES PREVISTAS NA LEI Nº 14.133/2021.

LOCAL E DATA,.....

\_\_\_\_\_  
CARIMBO DA EMPRESA/ASSINATURA DO RESPONSÁVEL

**OBS 1.** SERÃO DESCLASSIFICADAS AS PROPOSTAS QUE APRESENTAREM COTAÇÕES CONTENDO PREÇOS EXCESSIVOS, SIMBÓLICOS, DE VALOR ZERO OU INEQUÍVOCOS, NA FORMA DA LEGISLAÇÃO EM VIGOR, OU AINDA, QUE OFEREÇAM PREÇOS OU VANTAGENS BASEADAS NAS OFERTAS DOS DEMAIS LICITANTES.

**OBS 2.** NO CASO DE OBRAS OU SERVIÇOS DE ENGENHARIA, ANEXAR AO PRESENTE MODELO DE PROPOSTA: PLANILHA ORÇAMENTÁRIA, **PLANILHA DE COMPOSIÇÃO UNITÁRIA, BDI DE SERVIÇOS E MATERIAIS** E CRONOGRAMA FÍSICO FINANCEIRO COM TIMBRE DA EMPRESA, ASSINADOS PELO RESPONSÁVEL TÉCNICO COM QUALIFICAÇÃO E NÚMERO DO CREA OU CAU.





**ANEXO II**  
**DECLARAÇÃO DE QUE TOMOU CONHECIMENTO DE TODAS AS INFORMAÇÕES E DAS CONDIÇÕES**  
**LOCAIS PARA O CUMPRIMENTO DAS OBRIGAÇÕES OBJETO DESTA LICITAÇÃO.**

Declaramos, para fins de participação na Concorrência Pública \_\_\_\_/2024 que a empresa \_\_\_\_\_, CNPJ \_\_\_\_\_, através de seu representante legal, \_\_\_\_\_ (cargo/função que desempenha na empresa), CPF \_\_\_\_\_, tomou conhecimento de todas as informações e principalmente, das condições locais para o cumprimento das obrigações objeto desta licitação, ciente de que não caberá qualquer alegação posterior de dificuldades ou quaisquer outros impedimentos para execução completa da obra/serviço.

Local, .... de ..... de 2024.

\_\_\_\_\_  
(Representante)





## ANEXO III

## DECLARAÇÃO DE ATENDIMENTO À LEI 12.708/2012

A empresa ....., CNPJ ....., localizada em ..... DECLARA que não possui em seu quadro societário servidor público da ativa, ou empregado de empresa pública ou de sociedade de economia mista, em atendimento à vedação disposta no subitem 3.8.1, alínea "c", sendo de inteira responsabilidade do Contratado a fiscalização dessa vedação (Art. 20, XII, Lei 12.708/2012) .

Local, data.....

\_\_\_\_\_  
(Representante)

Alínea (c) - Pagamento, a qualquer título, a empresas privadas que tenham em seu quadro societário servidor público da ativa, ou empregado de empresa pública ou de sociedade de economia mista, por serviços prestados, inclusive consultoria e assistência técnica, salvo nas hipóteses previstas na LDO, comprovadas pelo Proponente.







ANEXO IV  
MINUTA DO CONTRATO ADMINISTRATIVO N. \_\_\_\_/2024

CONTRATAÇÃO DE EMPRESA PARA CONSTRUÇÃO DE ESCOLA COM 13 SALAS DOIS CICLOS DO ENSINO FUNDAMENTAL QUE FAZEM ENTRE SI O MUNICIPIO DE TUCURUI/PA E A EMPRESA....., CONFORME CLÁUSULAS E CONDIÇÕES A SEGUIR ESTABELECIDAS.

O Município de **TUCURUI/PA**, Estado de Pará, inscrito no CNPJ sob o n. 05.251.632/0001-41, com sede administrativa na travessa Raimundo Ribeiro de Souza, 01, Centro, na cidade de TUCURUI/PA, denominado de **CONTRATANTE**, neste ato representado pelo Prefeito \_\_\_\_\_, brasileiro, casado, portador da CPF sob nº. 036.127.XXX-XX e a empresa \_\_\_\_\_ inscrita no CNPJ sob nº....., estabelecida na Rua \_\_\_\_\_, Bairro \_\_\_\_\_, na cidade de \_\_\_\_\_, denominada de **CONTRATADA**, representada neste ato por seu (sócio-proprietário ou representante legal) \_\_\_\_\_, portador da Cédula de Identidade nº..... e inscrito no CPF sob nº....., resolvem celebrar o presente contrato mediante as cláusulas e condições a seguir estabelecidas:

**1. CLÁUSULA PRIMEIRA – OBJETO**

**1.1.** O objeto do presente Contrato é a CONTRATAÇÃO DE EMPRESA PARA CONSTRUÇÃO DE ESCOLA COM 13 SALAS DOIS CICLOS DO ENSINO FUNDAMENTAL, conforme especificações e quantitativos estabelecidos nos Projetos, anexo(s) do Edital.

**1.2.** Este Contrato vincula-se ao Edital de Concorrência Pública n. 008/2024 e à proposta vencedora, independentemente de transcrição.

**2. CLÁUSULA SEGUNDA – VIGÊNCIA**

**2.1.** O prazo de vigência deste Contrato é de **00 (.....) dias OU meses**, com início na data de \_\_\_\_/\_\_\_\_/\_\_\_\_ e encerramento em \_\_\_\_/\_\_\_\_/\_\_\_\_, prorrogável na forma da Lei nº 14.133/2021.

**3. CLÁUSULA TERCEIRA – PREÇO**

**3.1.** O valor do presente Contrato é de **R\$ ..... (.....)**.

**3.2.** No valor acima estão incluídas todas as despesas ordinárias diretas e indiretas decorrentes da execução contratual, inclusive tributos e/ou impostos, encargos sociais, trabalhistas, previdenciários, fiscais e comerciais incidentes, taxa de administração, frete, seguro e outros necessários ao cumprimento integral do objeto da contratação.

**4. CLÁUSULA QUARTA – DOTAÇÃO ORÇAMENTÁRIA**

**4.1.** As despesas decorrentes desta contratação estão programadas em dotação orçamentária própria na classificação abaixo:

Exercício 2025





Projeto Atividade: 0830.123611011.1.037 Obras, Melhorias e Conservação em Unidades Escolares de Ensino Fundamental

Categoria Econômica - 4.4.90.51.00 OBRAS E INSTALAÇÕES

## **5. CLÁUSULA QUINTA – PAGAMENTO E CRITÉRIOS DE ATUALIZAÇÃO MONETÁRIA**

**5.1** Os pagamentos serão efetuados dentro de até 05 (cinco) dias úteis a contar da entrada das notas fiscais na Secretaria Municipal de Fazenda, de acordo com as entregas ou medições inerentes à evolução da obra/serviço, em conformidade com o cumprimento do Cronograma Físico-Financeiro.

**5.1.1** O primeiro pagamento fica condicionado à apresentação pela licitante vencedora da ART de execução da obra e da comprovação do recolhimento da caução especificada na Clausula Oitava do Contrato, bem como à apresentação de ART de Fiscalização emitido pelo profissional nomeado pelo Município.

**5.2** Os pagamentos serão sempre efetuados após as medições inerentes à evolução da obra e a fiscalização do responsável designado pelo Município, através de transferência bancária, para crédito em conta de titularidade da contratada.

**5.3** O pagamento somente será efetuado mediante a comprovação pela contratada de que mantém as mesmas condições exigidas para a habilitação com a apresentação de certidões negativas de regularidade fiscal e trabalhista ao fiscal, juntamente com a nota fiscal apresentada.

**5.4** O último pagamento fica vinculado à fiscalização pelo responsável técnico do Município, constatando que a obra foi executada em conformidade com as especificações do projeto, do Edital e seus anexos.

**5.5** Em caso de atraso de pagamento, motivado pela Administração Pública, o valor a ser pago será atualizado financeiramente desde a data prevista para o pagamento até a data do efetivo pagamento, tendo como base o Índice INPC do mês anterior ao pagamento da parcela.

## **6. CLÁUSULA SEXTA – REAJUSTE**

**6.1.** O valor inicialmente contratado é fixo e irrevogável no prazo de um ano contado da data do orçamento estimado.

**6.2.** O orçamento estimado pela Administração baseou-se na planilha referencial elaborada pela Coordenadoria de Engenharia na data de março/2024 .

**6.3.** Após o intervalo de um ano e desde que haja pedido do contratado, os preços iniciais serão reajustados, mediante a aplicação, pelo contratante, do índice inpc, exclusivamente para as obrigações iniciadas e concluídas após a ocorrência da anualidade.

**6.4.** Nos reajustes subsequentes ao primeiro, o intervalo mínimo de um ano será contado a partir dos efeitos financeiros do último reajuste.

**6.5.** No caso de atraso ou não divulgação do(s) índice (s) de reajustamento, o contratante pagará ao contratado a importância calculada pela última variação conhecida, liquidando a diferença correspondente tão logo seja(m) divulgado(s) o(s) índice(s) definitivo(s).





**6.6.** Fica o Contratado obrigado a apresentar memória de cálculo referente ao reajustamento de preços do valor remanescente, sempre que este ocorrer.

**6.7.** Nas aferições finais, o(s) índice(s) utilizado(s) para reajuste será(ão), obrigatoriamente, o(s) definitivo(s).

**6.8.** Caso o(s) índice(s) estabelecido(s) para reajustamento venha(m) a ser extinto(s) ou de qualquer forma não possa(m) mais ser utilizado(s), será(ão) adotado(s), em substituição, o(s) que vier(em) a ser determinado(s) pela legislação então em vigor.

**6.9.** Na ausência de previsão legal quanto ao índice substituto, as partes elegerão novo índice oficial, para reajustamento do preço do valor remanescente, por meio de termo aditivo.

**6.10.** O reajuste será realizado por simples apostila, nos termos do artigo 136, II da Lei 14.133/21.

**6.11.** O prazo para resposta ao pedido efetuado pelo Contratado para o reajuste de preços será de 03 (três) dias úteis.

## **7. CLÁUSULA SÉTIMA – GARANTIA DE EXECUÇÃO**

**7.1** Para garantia de execução plena da obra contratada, o licitante declarado vencedor deverá apresentar à Secretaria Municipal de Fazenda, NA DATA DE ASSINATURA DO CONTRATO, comprovante de recolhimento de caução, no valor correspondente a 5% (cinco por cento) do valor contratual, numa das modalidades previstas abaixo:

- a) Caução em Dinheiro ou em títulos da dívida pública, devendo estes ter sido emitidos sob a forma escritural, mediante registro em sistema centralizado de liquidação e de custódia autorizado pelo Banco Central do Brasil e avaliados pelos seus valores econômicos, conforme definido pelo Ministério da Fazenda. Os títulos a serem utilizados como caução devem estar comprovadamente com seu prazo de vigência válido.
- b) Seguro - Garantia;
- c) Fiança Bancária.

**7.2** A caução de garantia da execução do contrato ficará retida durante todo o prazo de execução das obras/serviços e só será devolvida quando da assinatura do TERMO DE RECEBIMENTO DEFINITIVO. A caução efetuada em moeda corrente será restituída pelo valor do saldo da conta bancária. Na caução feita em títulos de dívida pública federal a restituição far-se-á mediante devolução dos títulos caucionados, de uma só vez. A caução realizada em fiança bancária será devolvida na forma de praxe.

**7.3** Na hipótese de vir a ocorrer alteração do valor contratual, por repactuação e/ou aditamento, ou ainda, prorrogação do prazo do contrato, a caução inicialmente prestada, sob a modalidade de Fiança Bancária ou Seguro Garantia, deverá ser complementada periodicamente, sendo aplicado o percentual previsto na cláusula 7.1.

**7.4** A Ordem de Serviço somente será emitida após a apresentação de uma das modalidades de caução acima previstas, no prazo mencionado, sujeitando-se a licitante vencedora às penalidades previstas nos artigos 155 e 162 da Lei 14.133/21 no caso de descumprimento.





**7.5** Reserva-se ao CONTRATANTE o direito de utilizar o valor da Caução prestada para o pagamento de encargos sociais relativos ao INSS, FGTS, horas extraordinárias e qualquer regime de remuneração devida ao pessoal utilizado nas obras/serviços, que porventura não tenham sido feitos pela CONTRATADA na época devida, bem como de se valer da mesma Caução de Garantia para o pagamento a fornecedores de materiais e para correção de defeitos ou imperfeições constatadas pela fiscalização e não atendidas pela CONTRATADA no prazo estabelecido no TERMO DE RECEBIMENTO PROVISÓRIO.

## **8. CLÁUSULA OITAVA - ENTREGA E RECEBIMENTO DO OBJETO**

**8.1** Executado o Contrato, o seu objeto será recebido:

a) provisoriamente, pelo responsável pelo acompanhamento e fiscalização da obra/serviço, mediante termo detalhado, quando verificado o cumprimento das exigências de caráter técnico no prazo de até 10 (dez) dias a partir da comunicação da CONTRATADA referente à conclusão da execução do objeto, notificando-a das incorreções encontradas, quando necessário;

b) definitivamente, pelo mesmo servidor, mediante termo detalhado que comprove o atendimento das exigências contratuais.

## **9. CLAÚSULA NONA – FISCALIZAÇÃO**

**9.1.** A fiscalização da execução do objeto será efetuada por profissional habilitado, nomeado pela autoridade competente.

**9.2.** O contrato será fiscalizado pelo servidor ....., CPF n. ...., nomeado por Portaria expedida pela Administração.

## **10. CLÁUSULA DÉCIMA – OBRIGAÇÕES DAS PARTES**

**10.1.** São obrigações do CONTRATANTE:

a) Emitir a ordem de fornecimento para início da execução do objeto.

b) Exercer, por intermédio de servidor designado na forma do artigo 117 da Lei Federal nº 14.133/21, a execução, acompanhamento e fiscalização dos serviços adquiridos, sob todos os seus aspectos, anotando em registro próprio as falhas detectadas e comunicando as ocorrências de quaisquer fatos que, a seu critério, exijam medidas corretivas por parte da CONTRATADA.

c) Efetuar o pagamento à CONTRATADA, de acordo com as condições estabelecidas na Cláusula Quinta do CONTRATO.

d) Receber a obra/serviço em caráter provisório, apontando no TERMO DE RECEBIMENTO PROVISÓRIO, quando for o caso, os defeitos ou imperfeições passíveis de correção que forem constatados pela fiscalização através do Engenheiro responsável, estabelecendo prazo para sua correção.

e) Receber a obra/serviço em caráter definitivo, depois de constatar a correção das imperfeições detectadas, quando for o caso.

**10.2** São obrigações da CONTRATADA:





- a) Aceitar, nas mesmas condições contratuais os acréscimos e as supressões que se fizerem necessários decorrentes de modificações de quantitativos, até o limite de 25% (vinte e cinco por cento) do valor contratual.
- b) Comunicar ao CONTRATANTE por escrito e no prazo de 48 (quarenta e oito) horas, quaisquer alterações ou acontecimentos que impeçam, mesmo que temporariamente, o cumprimento de seus deveres e responsabilidades relativos à execução do Contrato, total ou parcialmente, por motivos supervenientes.
- c) Responsabilizar-se por todos os ônus e obrigações concernentes à legislação fiscal, social, trabalhista, bem como por todas as despesas decorrentes de eventuais trabalhos noturnos, inclusive com iluminação.
- d) Responsabilizar-se diretamente pela indenização, das perdas e danos, e qualquer prejuízo causado ao CONTRATANTE ou terceiros, por ação ou omissão sua, de seus prepostos, na execução dos serviços contratados, obrigando-se a assumir a condição de litisconsorte passiva quando denunciada à lide em ação judicial específica.
- e) Manter obrigatoriamente durante o prazo de execução do contrato, compatibilidade com as responsabilidades por si assumidas com relação às condições exigidas na licitação.
- f) Responsabilizar-se integralmente pela execução da obra nos termos do Código Civil Brasileiro e pelo fiel cumprimento do Contrato, de acordo com as cláusulas avençadas, sendo que a presença da fiscalização do CONTRATANTE não exclui essa responsabilidade.
- g) Manter a guarda da obra até o seu recebimento definitivo.
- h) Manter a ordem e a disciplina no local das obras e utilizar, na execução do projeto, pessoal que não terá com o CONTRATANTE qualquer vinculação, os quais deverão ter idoneidade moral e habilitação técnica condizente com os serviços que deverão executar.
- i) Responder, de maneira absoluta e inescusável, pela perfeição técnica das obras/serviços, inclusive quanto à qualidade, quantidade, acabamento, e processo de aplicação do material a empregar, bem como pela reexecução dos serviços que não forem aceitos pela fiscalização do CONTRATANTE, em decorrência de vícios, defeitos ou incorreções resultantes da execução ou dos materiais empregados, não cabendo, nestes casos, ônus de qualquer espécie para o CONTRATANTE ou dilatação dos prazos de execução.

## **11. CLÁUSULA DÉCIMA PRIMEIRA – SANÇÕES ADMINISTRATIVAS**

**11.1** A CONTRATADA, em razão de inadimplência inclusive as referentes ao retardamento na execução da obra/serviço, salvo se ensejadas por motivo de força maior, caso fortuito, ato da administração e ou sujeição imprevista, devidamente justificados, submeter-se-á às sanções indicadas na Lei 14.133/21, Título IV, Capítulo I.

**11.2** A recusa injustificada do adjudicatário em assinar o contrato no prazo estabelecido caracterizará o descumprimento total da obrigação assumida e o sujeitará às seguintes penalidades: perda imediata da garantia de proposta em favor do CONTRATANTE; multa de 5% (cinco por cento) calculada sobre o valor atualizado do contrato, bem como a aplicação de penalidade de impedimento de licitar e contratar com o Município, pelo período de até 03 (três) anos, na forma da Lei n. 14.133/21, prevista no art. 156, § 4º.

**11.3** O atraso injustificado na execução do contrato sujeitará a CONTRATADA à multa de mora diária de 0,33% (zero vírgula trinta e três por cento), limitada a 10% (dez por cento), calculada sobre o valor total do contrato, sem prejuízo das demais penalidades previstas em Lei.

**11.4** O descumprimento de qualquer cláusula ou condição do contrato facultará à parte prejudicada a sua





rescisão, independentemente de prévia interpelação judicial ou extrajudicial, respondendo a CONTRATADA pela indenização por perdas e danos, ou, a critério do CONTRATANTE, pela multa compensatória de 10% (dez por cento), sobre o valor global do contrato, ressalvadas as hipóteses de caso fortuito ou de força maior, devidamente caracterizados.

**11.5** As multas previstas no Contrato poderão ser pagas espontaneamente, compensadas com os pagamentos devidos à CONTRATADA, ou, ainda, cobradas executivamente.

## **12. CLÁUSULA DÉCIMA SEGUNDA – EXTINÇÃO**

**12.1.** O PRESENTE TERMO DE CONTRATO PODERÁ SER EXTINTO:

**12.1.1.** Por ato unilateral e escrito da Administração, nas situações previstas no inciso I do art. 138 da Lei nº 14.133/2021, e com as consequências indicadas no art. 139 da mesma Lei, sem prejuízo da aplicação das sanções previstas no Projeto Básico, anexo ao Edital;

**12.1.2.** Amigavelmente, nos termos do art. 138, inciso II, da Lei nº 14.133/2021.

**12.2.** A extinção contratual deverá ser formalmente motivada nos autos de processo administrativo assegurado à CONTRATADA o direito à prévia e ampla defesa, verificada a ocorrência de um dos motivos previstos no art. 137 da Lei nº 14.133/2021.

**12.3.** A CONTRATADA reconhece os direitos da CONTRATANTE em caso de rescisão administrativa prevista no art. 115 da Lei nº 14.133/2021.

**12.4.** O TERMO DE RESCISÃO SERÁ PRECEDIDO DE RELATÓRIO INDICATIVO DOS SEGUINTE ASPECTOS, CONFORME O CASO:

**12.4.1.** Balanço dos eventos contratuais já cumpridos ou parcialmente cumpridos;

**12.4.2.** Relação dos pagamentos já efetuados e ainda devidos;

**12.4.3.** Indenizações e multas.

## **13. CLÁUSULA DÉCIMA TERCEIRA – VEDAÇÕES**

**13.1.** É VEDADO À CONTRATADA:

**13.1.1.** Caucionar ou utilizar este Termo de Contrato para qualquer operação financeira;

**13.1.2.** Interromper a execução contratual sob alegação de inadimplemento por parte da CONTRATANTE, salvo nos casos previstos em lei.

## **14. CLÁUSULA DÉCIMA QUARTA – ALTERAÇÕES**

**14.1.** Eventuais alterações contratuais reger-se-ão pela disciplina do art. 124 da Lei nº 14.133/2021.

**14.2.** A CONTRATADA é obrigada a aceitar, nas mesmas condições contratuais, os acréscimos ou supressões que se fizerem necessários, até o limite de 25% (vinte e cinco por cento) do valor inicial atualizado do contrato.







**14.3.** As supressões resultantes de acordo celebrado entre as partes contratantes poderão exceder o limite de 25% (vinte e cinco por cento) do valor inicial atualizado do contrato.

#### **15. CLÁUSULA DÉCIMA QUINTA - DOS CASOS OMISSOS**

**15.1.** Os casos omissos serão decididos pela CONTRATANTE, segundo as disposições contidas na Lei nº 14.133/2021 e demais normas de licitações e contratos administrativos e, subsidiariamente, segundo as normas e princípios gerais dos contratos.

#### **16. CLÁUSULA DÉCIMA SEXTA – PUBLICAÇÃO**

**16.1.** Incumbirá à CONTRATANTE providenciar a publicação deste instrumento, por extrato, no Diário Oficial, de acordo com o previsto na Lei nº 14.133/2021.

#### **17. CLÁUSULA DÉCIMA SÉTIMA – FORO**

**17.1.** É eleito o Foro da Comarca de Tucuruí/PA para dirimir os litígios que decorrerem da execução deste Contrato que não possam ser compostos pela conciliação, conforme art. 92, §1º da Lei nº 14.133/2021.

Para firmeza e validade do pactuado, o presente Contrato foi lavrado em duas (duas) vias de igual teor, que, depois de lido e achado em ordem, vai assinado pelos contratantes.

Tucuruí/PA, ..... de..... de 2024.

\_\_\_\_\_  
MUNICÍPIO DE TUCURUI/PA  
Alexandre França Siqueira – Prefeito

\_\_\_\_\_  
(NOME DA EMPRESA)  
(Representante)

Testemunhas:

\_\_\_\_\_  
Nome:  
RG:

\_\_\_\_\_  
Nome:  
RG:





**ANEXO V**  
**PROJETO BÁSICO**

## **1 APRESENTAÇÃO**

### **1.1 Considerações gerais**

A Prefeitura Municipal de Tucuruí-PA, inscrita no CNPJ: 05.251.632/0001-41, sediada na Travessa Raimundo Ribeiro de Souza, nº 01, Bairro Santa Isabel, apresenta o Projeto Básico para construção de Escola 13 salas - térreo no município de Tucuruí, localizada no bairro Park dos Buritis.

### **1.2 Componentes do Informe Técnico**

O Projeto Básico tem como objetivo compilar um conjunto de dados com alto nível de precisão para caracterizar a obra, baseando-se nos estudos técnicos preliminares. Isso permite uma avaliação eficiente dos custos. A execução da obra seguirá o modelo de Administração Indireta, significando que a construção será contratada por meio de licitação conduzida pela Prefeitura, com controle e fiscalização a cargo da Secretaria de Obras e Habitação do município. Todas as informações visam proporcionar uma visão abrangente do projeto e destinam-se ao uso por técnicos interessados em adquirir um conhecimento geral sobre o mesmo.

O Projeto Básico de Engenharia está sendo apresentado em volume único e contem em anexo

- Memorial descritivo.
- Composição auxiliar – mobilização e desmobilização;
- Cronograma físico-financeiro;
- Planilha de levantamento de quantitativos e preços;
- Quadro de composição de investimento;
- Quadro de composição do BDI;
- Projetos.





## 2 MAPA DE SITUAÇÃO

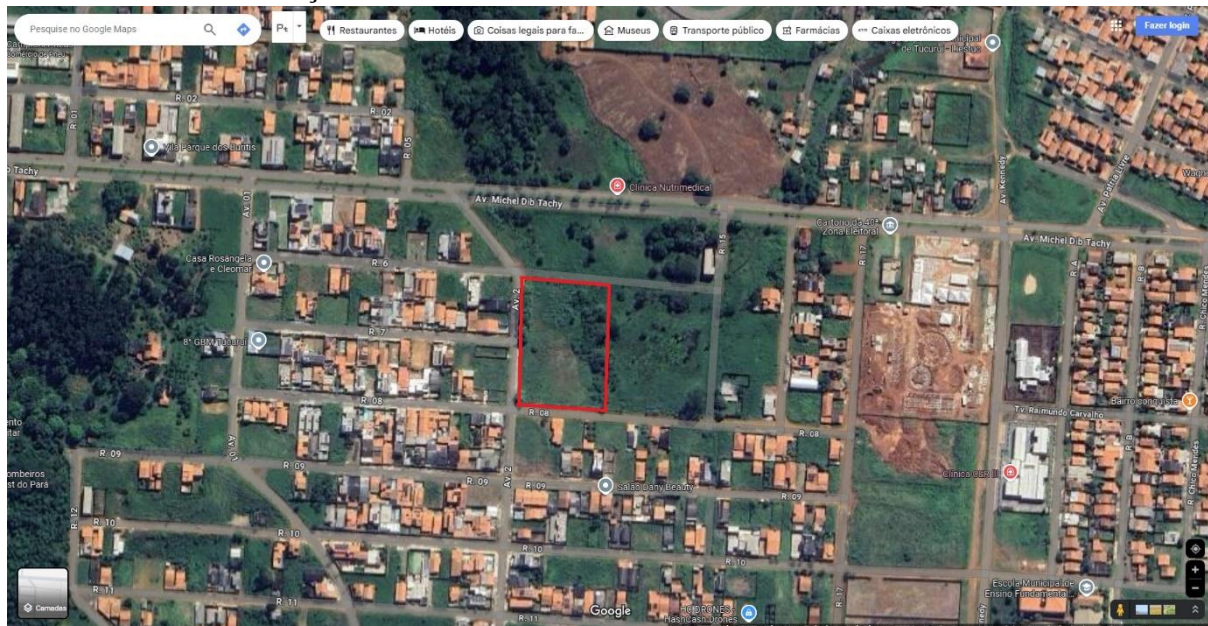

## 3 RESUMO DA OBRA

### 3.1 Empreendimento

Construção de Escola 13 salas – térreo no município de Tucuruí-PA.

### 3.2 Localização

Avenida 02, Parque dos Buritis I.

### 3.3 Empreendedor

Prefeitura Municipal de Tucuruí-PA.

### 3.4 Custo do investimento

INVESTIMENTO
R\$ 11.639.873,33

## 4 INFORMAÇÕES DO MUNICÍPIO DE TUCURUI-PA

### 4.1 Breve Histórico

Tucuruí é um município brasileiro do estado do Pará, localizado no norte brasileiro, a uma latitude 03°45'58" sul e longitude 49°40'21" oeste. É conhecido por abrigar a maior usina hidrelétrica totalmente brasileira e a quarta do mundo: a Usina Hidrelétrica Tucuruí, construída e operada desde 22 de novembro de 1984 pela Eletronorte. É a mais antiga localidade ainda existente no sudeste do Pará (região do Carajás), sendo fundada como colônia militar portuguesa em 1779. Segundo estimativas do Instituto Brasileiro de Geografia e Estatística (IBGE), em 2022 o município possuía 91.306 habitantes e 2.086 km² de área.

## 5 ESTUDOS

O Estudo foi realizado objetivando o fornecimento das informações necessárias à elaboração do traçado de eixo do projeto geométrico, necessário para subsidiar elementos para a construção.

O levantamento tem a necessidade de seguir as recomendações da norma ABNT 13.133 - Execução de





Levantamento Topográfico, os estudos topográficos para o projeto executivo desenvolvem-se em uma única fase, logo após a definição preliminar dos traçados a serem estudados e poderão ser realizados por Levantamento topográfico convencional (teodolito ou nível) ou Levantamento topográfico eletrônico (Estação Total ou RTK).

### **5.1 Estudo das ocorrências de materiais**

Para subsidiar um projeto de construção de uma escola, há diversas ocorrências de materiais necessários que variam conforme as exigências técnicas, funcionais e de segurança do ambiente. Considerando as diretrizes gerais de projetos educacionais e as normas da ABNT para esse tipo de estabelecimento, alguns dos principais materiais incluem:

#### **5.1.1 Materiais Estruturais e de Acabamento**

- Concreto e aço: para fundações, pilares, vigas e lajes, garantindo estrutura segura e durável.
- Blocos cerâmicos ou de concreto: para alvenaria das paredes, preferencialmente com acabamentos que facilitem a limpeza e manutenção.
- Revestimentos de piso antiderrapante: principalmente em áreas molhadas como banheiros e refeitórios, para evitar quedas.
- Revestimentos de parede laváveis: como tintas epóxi ou revestimentos cerâmicos em áreas de fácil sujeira.
- Teto rebaixado: uso de materiais acústicos e térmicos para controle do ruído e conforto térmico, como gesso acartonado com isolamento.

#### **5.1.2 Materiais para Conforto e Segurança**

- Materiais de isolamento térmico e acústico: como lã de vidro ou mantas térmicas, especialmente importantes em áreas de descanso e salas de atividades.
- Portas e janelas com travas de segurança: para evitar acidentes e saídas não supervisionadas das crianças.
- Materiais de proteção: como cantoneiras e protetores de quinas em móveis e paredes.
- Piso emborrachado: em áreas de recreação e atividades físicas para amortecimento de quedas.

#### **5.1.3 Instalações Hidráulicas e Sanitárias**

- Louças e metais sanitários em escala: pias, vasos sanitários e torneiras adaptadas para o uso infantil, conforme normas de acessibilidade.
- Caixas de gordura e esgoto: para tratamento inicial dos resíduos antes do lançamento na rede pública.
- Materiais para bebedouros: instalados em altura adequada e com filtro de água.

#### **5.1.4 Materiais para Sistema Elétrico e de Iluminação**

- Luminárias de LED: preferencialmente embutidas para economia de energia e segurança, com intensidade de iluminação apropriada para salas de atividades.





- Fiação com isolamento reforçado: com canaletas embutidas e tomadas de segurança para evitar contato direto.
- Sistema de detecção e combate a incêndio: detectores de fumaça, extintores e iluminação de emergência, conforme as normas do Corpo de Bombeiros e da ABNT NBR 13723.

#### 5.1.5 Equipamentos e Mobiliário

- Mobiliário infantil ergonômico: mesas, cadeiras e estantes adequadas para o tamanho das crianças e com materiais seguros e resistentes.
- Equipamentos recreativos: como balanços e escorregadores de plástico ou metal com bordas arredondadas, preferencialmente em áreas externas.
- Esses materiais atendem aos padrões de conforto, segurança e acessibilidade, além de respeitarem as normas técnicas para instituições de ensino infantil.

## 6 MEMORIAL DESCRITIVO

Está no anexo deste projeto básico.

## 7 DA FORMA DE EXECUÇÃO, ENTREGA, GARANTIA E RECEBIMENTO DOS SERVIÇOS

### 7.1 Da forma de execução

- 7.1.1 A CONTRATADA deverá manter os locais, onde forem realizados os serviços, sinalizados e isolados do público para de evitar riscos aos usuários locais e ao pessoal da empresa.**
- 7.1.2 Manter o Registro Diário de Obra devidamente atualizado.**
- 7.1.3 Usar material normatizado e de boa qualidade para a realização dos serviços.**
- 7.1.4 Serão de inteira responsabilidade da contratada as despesas com pessoal, impostos, alimentação, transporte e material.**
- 7.1.5 Os serviços deverão seguir na íntegra o memorial descritivo e projetos que fazem parte do projeto executivo.**
- 7.1.6 Verificar com a Fiscalização, local para “bota-fora” do material.**
- 7.1.7 A CONTRATADA deverá manter os seus funcionários equipados com os devidos Equipamentos de Proteção Individual – EPI’s e Equipamento de Proteção Coletiva – EPC’s Durante todo o período de trabalho, principalmente uniformizados e identificados.**







**7.1.8** A CONTRATADA deverá providenciar banheiro, almoxarifado ou o que se fizer necessário para a realização dos serviços.

**7.1.9** O local onde serão realizados os serviços deverá ser entregue limpo, sem material excedente, pronto para o uso público.

**7.1.10** Recolher Anotação de Responsabilidade Técnica - ART junto ao CREA/PA, referente a todos os serviços de engenharia.

**7.2 Prazo para início e entrega dos serviços**

**7.2.1** O prazo para início da execução da obra deve ser após a Ordem de Serviço, que será emitida pela Secretaria de Obras, sendo que, o responsável para emitir a Ordem de Serviço será o Secretário Municipal de Obras.

**7.2.2** O prazo estipulado para execução e conclusão da obra será de 14 (quatorze) meses, conforme cronograma Físico-Financeiro. Sendo que o prazo de QUATORZE MESES estipulado no cronograma Físico-Financeiro começa a contar a partir da emissão da ordem de serviço, podendo ser prorrogado a critério do Município, em conformidade da Lei nº 14.133/2021.

**7.3 Prazo de garantia**

**7.3.1** A empresa que executar a obra ficará responsável pela solidez e segurança do trabalho por um período irredutível de 5 (cinco) anos, conforme elencado no artigo 618 do Código Civil. A CONTRATANTE terá 180 dias após o aparecimento dos vícios ou defeitos para propor ação contra o empreiteiro, sob pena de decair o seu direito de propor a referida ação, conforme elencado no artigo 618, parágrafo único do Código Civil.

**7.4 Recebimento definitivo e recebimento provisório**

**7.4.1** A Contratada deverá comunicar o Fiscal do Contrato para o recebimento provisório dos serviços contratados, ficando o recebimento definitivo a cargo do Departamento de Engenharia da Prefeitura Municipal de Tucuruí/PA.

a) O recebimento provisório da obra deverá ser feito pelo responsável por seu acompanhamento e fiscalização, mediante Termo de Recebimento Provisório, assinado pelas partes em até 15 (quinze) dias da comunicação.

b) O recebimento definitivo deverá ser feito mediante Termo de Recebimento Definitivo assinado pelas partes, após o decurso do prazo de observação, ou vistoria que comprove a adequação do objeto aos termos contratuais, em até 90 (noventa) dias.







**7.4.2 O recebimento definitivo somente ocorrerá após a resolução de todas as eventuais pendências relacionadas no recebimento provisório.**

**7.5 Condições de recebimento do serviço**

**7.5.1 O recebimento da obra, após sua execução e conclusão, obedecerá ao disposto na Lei nº 14.133/2021.**

**7.5.2 A obra deverá ser entregue livre de entulhos, depósito de materiais utilizados na obra ou qualquer forma de material estranho resultantes da execução da obra.**

**7.5.3 A obra deverá ser recebida pelo Departamento de Engenharia que é órgão fiscalizador, podendo, portanto, o mesmo solicitar exigências que por ventura não foram cumpridas no projeto ou no memorial.**

O objeto desta licitação será recebido:

- a) provisoriamente, pelo responsável por seu acompanhamento e fiscalização, mediante termo circunstanciado, assinado pelas partes em até 15 (quinze) dias da comunicação escrita do contratado.
- b) definitivamente, por servidor ou comissão designada pela autoridade competente, mediante termo circunstanciado, assinado pelas partes, após o decurso do prazo de observação, ou vistoria que comprove a adequação do objeto aos termos contratuais, em até 90 (noventa) dias.

**7.5.4 Não será aceita entrega parcial do serviço, nem serviço em desconformidade com os projetos, sob pena de rejeição do serviço.**

**7.5.5 O Fiscal acompanhará a execução e emitirá relatório onde constatará a conclusão ou não do serviço para emissão da nota fiscal no valor corresponde ao cronograma aprovado.**

## **8 DAS OBRIGAÇÕES E RESPONSABILIDADES DA CONTRATADA**

**8.1 A CONTRATADA deve executar os serviços em conformidade aos requisitos previstos no edital.**

**8.2 Deverá a CONTRATADA cumprir o prazo previsto para entrega da obra, estimado em 14 (quatorze) meses, conforme o Cronograma Físico-Financeiro.**

**8.3 Executar a obra conforme projetos, planilhas e memoriais.**





- 8.4 Realizar, quando necessário, levantamentos e estudos complementares pertinentes à execução dos serviços, sem constituir custos adicionais, ou mesmo a prorrogação de seu prazo de vigência.
- 8.5 Obter, por sua conta, todas as licenças, franquias e impostos municipais, estaduais e federais que incidirem sobre a execução dos serviços.
- 8.6 Fornecer ART (anotação de responsabilidade técnica) devidamente registrada por profissional competente para execução da mesma.
- 8.7 Fornecer documentos a Secretaria Municipal de Obras e Habitação sempre que for solicitado pelo departamento de engenharia.
- 8.8 Corrigir, durante a execução dos serviços, todos os defeitos apontados pela fiscalização, assim como refazer aqueles tidos como impróprios ou mal executados, sem qualquer ônus para a CONTRATANTE, no prazo máximo de 10 (dez) dias corridos, contados do recebimento da notificação específica para fazê-lo.
- 8.9 Elaborar cronograma físico-financeiro com precisão, tendo como limite máximo o prazo pré-estipulado pelo departamento de engenharia, lembrando que todas as medições deverão obrigatoriamente ser acompanhadas do cronograma físico-financeiro atualizado pela empresa.
- 8.10 Todas as medições seguirão o cronograma físico-financeiro apresentado pela CONTRATADA.
- 8.11 Caso a CONTRATADA não cumpra com cronograma proposto, a mesma deverá apresentar uma justificativa expondo os motivos pelo qual não cumpriu com o cronograma, e apresentar novo cronograma para que possa ser analisado. A justificativa e o novo cronograma devem ser feitos via ofício protocolado e direcionados ao departamento de engenharia da fiscalizadora.
- 8.12 A solicitação de vistoria e posteriormente liberação das medições deverá ser feita através de ofício, e o mesmo deverá ser encaminhado ao departamento de engenharia uma antecedência mínima de 5 (cinco) dias úteis.
- 8.13 As medições somente serão analisadas quando atingirem no mínimo 80% do valor proposto no cronograma da CONTRATADA, devendo apresentar correta identificação e assinatura do responsável técnico da empresa.





- 8.14 A CONTRATADA deve se submeter à fiscalização da CONTRATANTE, sendo o departamento de engenharia responsável para fazer as vistorias e correções caso seja necessário.
- 8.15 A CONTRATADA deve ser responsável pela qualidade dos serviços, bem como pela qualidade dos produtos usados na execução do serviço, no que diz respeito à observância de normas vigentes.
- 8.16 As vistorias realizadas pela fiscalização do departamento de engenharia deverão ser obrigatoriamente acompanhadas pela responsável técnico da CONTRATADA.
- 8.17 A CONTRATADA deve assumir a responsabilidade técnica dos serviços executados.
- 8.18 A CONTRATADA obriga-se a manter, durante toda a execução do contrato, em compatibilidade com as condições de habilitação e qualificação exigidas no edital.
- 8.19 Apresentar, durante a vigência do contrato, ritmo de trabalho compatível com a conclusão no prazo previsto para entrega dos serviços.
- 8.20 Submeter-se às normas de segurança do trabalho em vigor, sendo responsável por quaisquer acidentes de trabalho, referente ao seu pessoal, decorrente da função de serviços contratado e/ou por ela causada a terceiros.
- 8.21 Todos os equipamentos, veículos e insumos necessários para a execução dos trabalhos inclusive fotocópias, impressões encadernações, mobilização de equipes serão, as expensas, custeados pela CONTRATADA.
- 8.22 A empresa CONTRATADA deverá proceder previamente ao estudo e análise antes de sua execução, para que não haja nenhuma dúvida ou falta de informação que possa prejudicar o andamento dos serviços.
- 8.23 Caberá à CONTRATADA todo o seguro dos materiais e equipamentos sob sua responsabilidade, e também seguro de acidente de trabalho para todos os que trabalham sob sua supervisão.
- 8.24 As medições e diários de obra referente à obra executada deverão conter obrigatoriamente a assinatura do Engenheiro responsável pela contratada da execução da obra.
- 8.25 O Engenheiro responsável pela contratada deverá estar presente na obra para acompanhamento periódico e regular dos serviços em execução.

## **9 DAS OBRIGAÇÕES E RESPONSABILIDADES DA CONTRATANTE**

- 9.1 A CONTRATANTE deve observar para que seja mantida, durante a vigência do contrato, todas as condições de habilitação e qualificação da licitante contratada exigidas no edital, incluindo o cumprimento das obrigações e encargos sociais e trabalhistas pela contratada.
- 9.2 Notificar a CONTRATADA, por escrito, da ocorrência de eventuais imperfeições no curso da execução dos serviços, fixando prazo para a sua correção.
- 9.3 Comunicar por escrito e tempestivamente a CONTRATADA qualquer alteração ou irregularidade apontadas pelo Departamento de Engenharia na execução deste Contrato.





9.4 Aplicar à CONTRATADA as penalidades regulamentares e contratuais.

9.5 Promover, através de seu representante, o acompanhamento e a fiscalização da execução do contrato, e efetuar os pagamentos nas condições e preço pactuados.

9.6 Realizar a Fiscalização dos serviços por meio da equipe técnica de engenheiros do Departamento de Engenharia da Prefeitura Municipal de Tucuruí – PA.

9.7 A CONTRATANTE deverá emitir Ordem de Início dos Serviço para a CONTRATADA.

9.8 Fornecer a CONTRATADA todos os elementos e dados necessários à perfeita execução do objeto deste Contrato.

9.9 Receber ou rejeitar o serviço após verificar a execução e qualidade do mesmo. Podendo a CONTRATANTE rejeitar, no todo ou em parte, os serviços entregues em desacordo com as obrigações assumidas.

9.10 O fiscal responsável deve fazer a medição “in loco” dos serviços finalizados e entregues.

9.11 Designar por portaria, o fiscal da obra e do contrato, para a realização do seu acompanhamento e fiscalização.

9.12 O fiscal designado, na realização do acompanhamento e fiscalização da obra deverá aferir os resultados da contratação observando se a execução dos serviços está em conformidade com as exigências do Projeto Básico, Projeto Executivo, Proposta de Preços da empresa vencedora e demais anexos e informações do processo que lhe deu origem.

9.13 O fiscal designado deverá fazer avaliação dos materiais utilizado na execução dos serviços e sua conformidade com as especificações da Planilha Orçamentária e Proposta Comercial.

9.14 Efetuar o pagamento das faturas apresentadas, desde que atendidas às condições estabelecidas e às condições previstas em cláusula contratual.

9.15 Atestar a Nota Fiscal e enviar a mesma ao setor competente para o pagamento.

## 10 DA QUALIFICAÇÃO TÉCNICA

10.1 A LICITANTE deverá comprovar que possui em seu quadro permanente, na data da licitação e constante, técnico (s) de nível superior (engenheiro Civil) registrado (s) no CREA, na data da Licitação, detentor de Certidão de Acervo Técnico (CAT), expedida pelo CREA, por execução de serviços de características semelhantes às do Objeto do presente Projeto Básico.

- a) **Caracteriza-se como vínculo à empresa, funcionário, sócio ou proprietário da mesma na data prevista para entrega das propostas. Para dirigente ou sócio da empresa, tal comprovação poderá ser feita através da cópia da ata da assembleia de sua investidura no cargo ou do contrato social. Para funcionário a comprovação deverá ser feita através da Carteira de Trabalho (e da ficha de empregado),**





***ou por meio de apresentação de cópia autêntica de instrumento de contrato de prestação de serviço com a empresa licitante.***

10.2 *Eventual alteração do responsável técnico da(s) CONTRATADA(s) deverá ser comunicada, de imediato, o CONTRATANTE, acompanhada de justificativa e de nova nomeação, juntada a respectiva documentação.*

10.3 *A LICITANTE deverá comprovar a sua CAPACIDADE OPERACIONAL - comprovação de que a licitante ter executado, através de CERTIDÃO E/OU ATESTADO, fornecido (s) por pessoa (s) jurídica (s) de direito público ou privado, comprovando que já prestou serviços compatíveis com o objeto da licitação.*

## **11 DAS PENALIDADES**

11.1 *O descumprimento das obrigações e demais condições deste Projeto Básico, do Edital e dos Contratos, sujeitará a empresa às seguintes sanções, quando for o caso:*

- a) Advertência;
- b) Declaração de inidoneidade para licitar e contratar com o Município de Tucuruí;
- c) Multa pelo atraso na execução dos serviços;
- d) Suspensão temporária de participação em licitações e impedimento de contratar com a Administração por prazo não superior a 5 (cinco) anos.
- e) Fica facultada a defesa prévia da Licitante, em qualquer caso de aplicação de penalidade, no prazo de 5 (cinco) dias úteis, contados da intimação do ato.
- f) As sanções previstas neste Instrumento poderão ser relevadas na hipótese de caso fortuito e força maior, ou a ausência de culpa da Licitante, devidamente comprovada perante a Entidade de Licitação.
- g) As demais sanções pelo descumprimento das obrigações contratuais estão previstas no Termo de Contrato, parte integrante do Edital.





## 12 A VIGÊNCIA DO CONTRATO

- 12.1 *O prazo de vigência do contrato irá contar a partir da data da sua Assinatura.*
- 12.2 *O prazo contratual estabelecido poderá ser prorrogado dentro da sua vigência, em conformidade com o disposto na Nova Lei de Licitações Lei nº 14.133/2021.*

## 13 DO PREÇO

- 13.1 *O objeto do presente Projeto Básico será fornecido pelo menor preço ofertado, em conformidade com a proposta da licitante vencedora, que será fixo e irrevogável, podendo, contudo, ser revisto, observado o disposto na legislação em vigor.*
- 13.2 *O valor estimado para o serviço de **CONSTRUÇÃO DE ESCOLA 13 SALAS - TÉRREO NO MUNICÍPIO DE TUCURUI**, foi obtido através da Tabela de valores da SEDOP – Secretaria de Estado de Desenvolvimento Urbano e Obras Públicas, do SINAPI - Sistema Nacional de Pesquisa de Custos e Índices da Construção Civil e de Composições de Custo Unitário. De acordo com o DECRETO Nº 7.983, DE 8 DE ABRIL DE 2013 que estabelece regras e critérios para elaboração do orçamento de referência de obras e serviços de engenharia, contratados e executados com recursos dos orçamentos da União, e dá outras providências, no qual o Capítulo II do decreto estipula DA ELABORAÇÃO DO ORÇAMENTO DE REFERÊNCIA DE OBRAS E SERVIÇOS DE ENGENHARIA os arts. 3º, 5º, e 6º do referido decreto estabelecem a utilização dos sistemas de referência SINAPI e também a adoção de sistemas de referência como o SEDOP quando necessário.*
- 13.3 *Segue em anexo a planilha orçamentária de referência, a planilha de composição de custos e o cronograma físico-financeiro.*
- 13.4 *Serão consideradas inexequíveis as propostas cujos valores forem inferiores a 75% (setenta e cinco por cento) do valor orçado pela Administração.*

## 14 DO FATURAMENTO E FORMA DE PAGAMENTO

### 14.1 Do faturamento

- 14.1.1 **As Notas Fiscais/ faturas serão emitidas pela CONTRATADA, no último dia útil de cada mês de competência da prestação dos serviços, em nome da CONTRATANTE.**
- 14.1.2 **O QUANTITATIVO A SER FATURADO PELA CONTRATADA SERÁ OBRIGATORIAMENTE O RESULTADO DA ENTREGA DOS SERVIÇOS AFERIDOS NA MEDIÇÃO FEITA NA PRESENÇA DO FISCAL DO CONTRATO OU DO SERVIDOR RESPONSÁVEL PELA SECRETARIA MUNICIPAL DE OBRAS, SERVIÇOS URBANOS E HABITAÇÃO DE TUCURUI.**

### 14.2 Da forma de pagamento

- 14.2.1 **Os pagamentos das obrigações oriundas do contrato serão efetuados até no máximo 30 (Trinta) dias após a apresentação dos seguintes documentos:**







Estado do Pará  
**GOVERNO MUNICIPAL DE TUCURUI**  
**PREFEITURA MUNICIPAL DE TUCURUI**



- *Nota Fiscal emitida em nome da CONTRATANTE;*
- *Certidão Conjunta Negativa de Débitos Relativos a Tributos Federais e à Dívida Ativa da União e INSS;*
- *Certidão Negativa de Débitos do FGTS;*
- *Ordem de Serviços;*
- *Ateste do fiscal do contrato.*





- 14.2.2 Os pagamentos serão efetuados mediante crédito em conta-corrente da CONTRATADA, por ordem bancária, conforme dados fornecidos pela mesma.**
- 14.2.3 O CONTRATANTE poderá deduzir do montante a pagar os valores correspondentes a multas ou indenizações devidas pela CONTRATADA, nos termos deste Contrato.**
- 14.2.4 Ocorrendo erro no documento da cobrança, este será devolvido e o pagamento será susado para que o fornecedor tome as medidas necessárias, passando o prazo para o pagamento a ser contado a partir da data da reapresentação do mesmo;**
- 14.2.5 Nenhum pagamento será efetuado à CONTRATADA enquanto pendente de liquidação qualquer obrigação financeira, sem que isso gere direito à alteração dos preços, ou de compensação financeira por atraso de pagamento.**

## **15 DA FISCALIZAÇÃO**

- 15.1 Durante a vigência do contrato, o Fiscal de Contrato designado deverá fazer a fiscalização do recebimento NA EXECUÇÃO DA CONSTRUÇÃO DE ESCOLA 13 SALAS - TÉRREO NO MUNICÍPIO DE TUCURUI.**
- 15.2 Quanto a portaria do FISCAL DO CONTRATO será designada pela SECRETARIA DE OBRAS E HABITAÇÃO e emitida antes da assinatura do CONTRATO.**
- 15.3 As medições, relatórios e diários de obra referente à obra executada deverão conter obrigatoriamente a assinatura do Fiscal responsável pela fiscalização da execução da obra.**
- 15.4 O fiscal da Obra realizara visitas periódicas de fiscalização durante a execução da obra, averiguando o cumprimento integral de todas as suas obrigações contratuais.**
- 15.5 O fiscal da Obra deve manter os registros sempre precisos e atualizados para fins de transparência e acompanhamento.**
- 15.6 Na ocorrência de falhas, inconformidades ou atrasos no cumprimento do contrato, o fiscal da Obra realizará as providencias cabíveis, emitindo ofício de notificação a empresa contratada.**
- 15.7 O fiscal da obra solicitará, quando necessário, os aditamentos contratuais de prazos, acréscimos de quantitativos e novos serviços.**
- 15.8 Adotar medidas para que a fiscalização garanta a qualidade do serviço final e o pagamento apenas dos serviços efetivamente executados.**
- 15.9 Não aceitar serviço irregular ou material diverso daquele que se encontra estabelecido na especificação técnica.**





**ANEXO VI**

LINK PARA OS PROJETOS, CRONOGRAMA, PLANILHA E DEMAIS DOCUMENTOS – COORDENADORIA DE ENGENHARIA

Para obtenção dos Projetos, memoriais, planilhas e cronograma para elaboração da proposta, clique no link abaixo:

[https://drive.google.com/drive/folders/1O-W7e\\_m\\_JvOIMTI\\_Jx0EmtyxElt65T6m?usp=sharing](https://drive.google.com/drive/folders/1O-W7e_m_JvOIMTI_Jx0EmtyxElt65T6m?usp=sharing)

