

**EDITAL**  
**CONCORRÊNCIA Nº 03/2026**  
(Processo Administrativo: 2020260119.001/PMA)

Torna-se público que o **MUNICÍPIO DE ANAJÁS** por meio da **PREFEITURA MUNICIPAL DE ANAJÁS**, por intermédio de seu Agente de Contratação/Pregoeiro, sediada na Rua Pedro José da Silva, nº 01, Bairro: Centro, CEP: 68810-000 – Anajás/PA, CNPJ: 05.849.955/0001-31, realizará licitação, na modalidade CONCORRÊNCIA, na forma ELETRÔNICA, do tipo menor preço, nos termos da Lei nº 14.133, de 1 de abril de 2021, Lei Complementar nº 123, de 14 de dezembro de 2006 e do Decreto Municipal nº 008C/2024, e demais legislação aplicável e, ainda, de acordo com as condições estabelecidas neste Edital.

Data da sessão: 18/02/2026

Horário: 14h

Local: [www.portaldecompraspublicas.com.br](http://www.portaldecompraspublicas.com.br)

### **1. DO OBJETO**

1.1 O objeto da presente licitação é a **PRODUÇÃO DE UNIDADES HABITACIONAIS NO MUNICÍPIO DE ANAJÁS/PA, CONFORME TERMO DE COMPROMISSO Nº 974386/2024/MCIDADES/CAIXA**, para atender as necessidades da Prefeitura Municipal de Anajás, conforme condições, quantidades e exigências estabelecidas neste Edital e seus anexos.

1.2 A licitação será dividida em grupos, formados por um ou mais itens, conforme tabela constante do Projeto Básico/Termo de Referência, facultando-se ao licitante a participação em quantos grupos forem de seu interesse, devendo oferecer proposta para todos os itens que os compõem.

### **2. DA PARTICIPAÇÃO NA LICITAÇÃO**

2.1 Poderão participar desta Concorrência os interessados que estiverem previamente credenciados no Sistema de Compras do Portal de Compras Públicas ([www.portaldecompraspublicas.com.br](http://www.portaldecompraspublicas.com.br)).

2.2 O licitante responsabiliza-se exclusiva e formalmente pelas transações efetuadas em seu nome, assume como firmes e verdadeiras suas propostas e seus lances, inclusive os atos praticados diretamente ou por seu representante, excluída a responsabilidade do provedor do sistema ou do órgão ou entidade promotora da licitação por eventuais danos decorrentes de uso indevido das credenciais de acesso, ainda que por terceiros.

2.3 É de responsabilidade do cadastrado conferir a exatidão dos seus dados cadastrais nos Sistemas relacionados no item anterior e mantê-los atualizados junto aos órgãos responsáveis pela informação, devendo proceder,

imediatamente, à correção ou à alteração dos registros tão logo identifique incorreção ou aqueles se tornem desatualizados.

2.4 A não observância do disposto no item anterior poderá ensejar desclassificação no momento da habilitação.

2.5 Será concedido tratamento favorecido para as microempresas e empresas de pequeno porte, para as sociedades cooperativas mencionadas no [artigo 16 da Lei nº 14.133, de 2021](#), para o agricultor familiar, o produtor rural pessoa física e para o microempreendedor individual - MEI, nos limites previstos da [Lei Complementar nº 123, de 2006](#) e do Decreto n.º 8.538, de 2015.

2.6 Quando a participação é exclusiva a microempresas e empresas de pequeno porte, nos termos do [art. 48 da Lei Complementar nº 123, de 14 de dezembro de 2006](#).

2.6.1 A obtenção do benefício a que se refere o item anterior fica limitada às microempresas e às empresas de pequeno porte que, no ano-calendário de realização da licitação, ainda não tenham celebrado contratos com a Administração Pública cujos valores somados extrapolem a receita bruta máxima admitida para fins de enquadramento como empresa de pequeno porte.

2.7 Não poderão disputar esta licitação:

2.7.1 aquele que não atenda às condições deste Edital e seu(s) anexo(s);

2.7.2 autor do anteprojeto, do projeto básico ou do projeto executivo, pessoa física ou jurídica, quando a licitação versar sobre serviços ou fornecimento de bens a ele relacionados;

2.7.3 empresa, isoladamente ou em consórcio, responsável pela elaboração do projeto básico ou do projeto executivo, ou empresa da qual o autor do projeto seja dirigente, gerente, controlador, acionista ou detentor de mais de 5% (cinco por cento) do capital com direito a voto, responsável técnico ou subcontratado, quando a licitação versar sobre serviços ou fornecimento de bens a ela necessários;

2.7.4 pessoa física ou jurídica que se encontre, ao tempo da licitação, impossibilitada de participar da licitação em decorrência de sanção que lhe foi imposta;

2.7.5 aquele que mantenha vínculo de natureza técnica, comercial, econômica, financeira, trabalhista ou civil com dirigente do órgão ou entidade contratante ou com agente público que desempenhe função na licitação ou atue na fiscalização ou na gestão do contrato, ou que deles seja cônjuge, companheiro ou parente em linha reta, colateral ou por afinidade, até o terceiro grau;

2.7.6 empresas controladoras, controladas ou coligadas, nos termos da Lei nº 6.404, de 15 de dezembro de 1976, concorrendo entre si;

2.7.7 pessoa física ou jurídica que, nos 5 (cinco) anos anteriores à divulgação do edital, tenha sido condenada judicialmente, com trânsito em julgado, por exploração de trabalho infantil, por submissão de trabalhadores a condições análogas às de escravo ou por contratação de adolescentes nos casos vedados pela legislação trabalhista;

2.7.8 agente público do órgão ou entidade licitante;

2.7.9 Organizações da Sociedade Civil de Interesse Público - OSCIP, atuando nessa condição;

2.7.10 Não poderá participar, direta ou indiretamente, da licitação ou da execução do contrato agente público do órgão ou entidade contratante, devendo ser observadas as situações que possam configurar conflito de interesses no exercício ou após o exercício do cargo ou emprego, nos termos da legislação que disciplina a matéria, conforme [§ 1º do art. 9º da Lei nº 14.133, de 2021](#).

2.8 O impedimento de que trata o item 2.7.4 será também aplicado ao licitante que atue em substituição a outra pessoa, física ou jurídica, com o intuito de burlar a efetividade da sanção a ela aplicada, inclusive a sua controladora, controlada ou coligada, desde que devidamente comprovado o ilícito ou a utilização fraudulenta da personalidade jurídica do licitante.

2.9 A critério da Administração e exclusivamente a seu serviço, o autor dos projetos e a empresa a que se referem os itens 2.7.2 e 2.7.3 poderão participar no apoio das atividades de planejamento da contratação, de execução da licitação ou de gestão do contrato, desde que sob supervisão exclusiva de agentes públicos do órgão ou entidade.

2.10 Equiparam-se aos autores do projeto as empresas integrantes do mesmo grupo econômico.

2.11 O disposto nos itens 2.7.2 e 2.7.3 não impede a licitação ou a contratação de serviço que inclua como encargo do contratado a elaboração do projeto básico e do projeto executivo, nas contratações integradas, e do projeto executivo, nos demais regimes de execução.

2.12 Em licitações e contratações realizadas no âmbito de projetos e programas parcialmente financiados por agência oficial de cooperação estrangeira ou por organismo financeiro internacional com recursos do financiamento ou da contrapartida nacional, não poderá participar pessoa física ou jurídica que integre o rol de pessoas sancionadas por essas entidades ou que seja declarada inidônea nos termos da [Lei nº 14.133/2021](#).

2.13 A vedação de que trata o item 2.7.8 estende-se a terceiro que auxilie a condução da contratação na qualidade de integrante de equipe de apoio, profissional especializado ou funcionário ou representante de empresa que preste assessoria técnica.

### **3. DA APRESENTAÇÃO DA PROPOSTA E DOS DOCUMENTOS DE HABILITAÇÃO**

3.1 Na presente licitação, a fase de habilitação sucederá as fases de apresentação de propostas e lances e de julgamento.

3.2 Os licitantes encaminharão, exclusivamente por meio do sistema eletrônico, a proposta com o preço ou o percentual de desconto, conforme o critério de julgamento adotado neste Edital, até a data e o horário estabelecidos para abertura da sessão pública.

3.3 Caso a fase de habilitação anteceda as fases de apresentação de propostas e lances, os licitantes encaminharão, na forma e no prazo estabelecidos no item anterior, simultaneamente os documentos de habilitação

e a proposta com o preço ou o percentual de desconto, observado o disposto nos itens 7.5 e 7.14.1 deste Edital.

3.4 No cadastramento da proposta inicial, o licitante declarará, em campo próprio do sistema, que:

3.4.1 está ciente e concorda com as condições contidas no edital e seus anexos, bem como de que a proposta apresentada compreende a integralidade dos custos para atendimento dos direitos trabalhistas assegurados na Constituição Federal, nas leis trabalhistas, nas normas infralegais, nas convenções coletivas de trabalho e nos termos de ajustamento de conduta vigentes na data de sua entrega em definitivo e que cumpre plenamente os requisitos de habilitação definidos no instrumento convocatório;

3.4.2 não emprega menor de 18 anos em trabalho noturno, perigoso ou insalubre e não emprega menor de 16 anos, salvo menor, a partir de 14 anos, na condição de aprendiz, nos termos do [artigo 7º, XXXIII, da Constituição](#);

3.4.3 não possui empregados executando trabalho degradante ou forçado, observando o disposto nos [incisos III e IV do art. 1º e no inciso III do art. 5º da Constituição Federal](#);

3.4.4 cumpre as exigências de reserva de cargos para pessoa com deficiência e para reabilitado da Previdência Social, previstas em lei e em outras normas específicas.

3.5 O licitante organizado em cooperativa deverá declarar, ainda, em campo próprio do sistema eletrônico, que cumpre os requisitos estabelecidos no [artigo 16 da Lei nº 14.133, de 2021](#).

3.6 O fornecedor enquadrado como microempresa, empresa de pequeno porte ou sociedade cooperativa deverá declarar, ainda, em campo próprio do sistema eletrônico, que cumpre os requisitos estabelecidos no [artigo 3º da Lei Complementar nº 123, de 2006](#), estando apto a usufruir do tratamento favorecido estabelecido em seus [arts. 42 a 49](#), observado o disposto nos [§§ 1º ao 3º do art. 4º, da Lei n.º 14.133, de 2021](#).

3.6.1 no item exclusivo para participação de microempresas e empresas de pequeno porte, a assinalação do campo “não” impedirá o prosseguimento no certame, para aquele item;

3.6.2 nos itens em que a participação não for exclusiva para microempresas e empresas de pequeno porte, a assinalação do campo “não” apenas produzirá o efeito de o licitante não ter direito ao tratamento favorecido previsto na [Lei Complementar nº 123, de 2006](#), mesmo que microempresa, empresa de pequeno porte ou sociedade cooperativa.

3.7 A falsidade da declaração de trata os itens 3.4 ou 3.6 sujeitará o licitante às sanções previstas na [Lei nº 14.133, de 2021](#) e neste Edital.

3.8 Os licitantes poderão retirar ou substituir a proposta ou, na hipótese de a fase de habilitação anteceder as fases de apresentação de propostas e lances e de julgamento, os documentos de habilitação anteriormente inseridos no sistema, até a abertura da sessão pública.

3.9 Não haverá ordem de classificação na etapa de apresentação da proposta e dos documentos de habilitação pelo licitante, o que ocorrerá somente após os procedimentos de abertura da sessão pública e da fase de envio de lances.

3.10 Serão disponibilizados para acesso público os documentos que compõem a proposta dos licitantes convocados para apresentação de propostas, após a fase de envio de lances.

3.11 Desde que disponibilizada a funcionalidade no sistema, o licitante poderá parametrizar o seu valor final mínimo ou o seu percentual de desconto máximo quando do cadastramento da proposta e obedecerá às seguintes regras:

3.11.1 a aplicação do intervalo mínimo de diferença de valores ou de percentuais entre os lances, que incidirá tanto em relação aos lances intermediários quanto em relação ao lance que cobrir a melhor oferta; e

3.11.2 os lances serão de envio automático pelo sistema, respeitado o valor final mínimo, caso estabelecido, e o intervalo de que trata o subitem acima.

3.12 O valor final mínimo ou o percentual de desconto final máximo parametrizado no sistema poderá ser alterado pelo fornecedor durante a fase de disputa, sendo vedado:

3.12.1 valor superior a lance já registrado pelo fornecedor no sistema, quando adotado o critério de julgamento por menor preço; e

3.12.2 percentual de desconto inferior a lance já registrado pelo fornecedor no sistema, quando adotado o critério de julgamento por maior desconto.

3.13 o valor final mínimo ou percentual de desconto final máximo parametrizado na forma do item 3.11 possuirá caráter sigiloso para os demais fornecedores e para o órgão ou entidade promotora da licitação, podendo ser disponibilizado estrita e permanentemente aos órgãos de controle externo e interno.

3.14 Caberá ao licitante interessado em participar da licitação acompanhar as operações no sistema eletrônico durante o processo licitatório e se responsabilizar pelo ônus decorrente da perda de negócios diante da inobservância de mensagens emitidas pela Administração ou de sua desconexão.

3.15 A licitante deverá fornecer comprovante de Garantia de Proposta de 1% (um por cento) do valor estimado do presente certame, a fim de proteger a Prefeitura contra atos ou omissões das licitantes, que poderá ser prestada nas modalidades de que trata o § 1º do art. 96 da Lei nº 14.133/2021, nos termos do art. 58 da Lei nº 14.133/2021.

3.16 O licitante deverá comunicar imediatamente ao provedor do sistema qualquer acontecimento que possa comprometer o sigilo ou a segurança, para imediato bloqueio de acesso.

#### 4. DO PREENCHIMENTO DA PROPOSTA

4.1 O licitante deverá enviar sua proposta mediante o preenchimento, no sistema eletrônico, dos seguintes campos:

4.1.1 valor unitário ou desconto..... (mensal, unitário etc., conforme o caso) e ..... (anual, total) do item;

- 4.1.2 Marca;
- 4.1.3 Fabricante;
- 4.1.4 Quantidade cotada, devendo respeitar o mínimo de .....
- 4.2 Todas as especificações do objeto contidas na proposta vinculam o licitante.
- 4.2.1 O licitante [NÃO] poderá oferecer proposta em quantitativo inferior ao máximo previsto para contratação.
- 4.3 Nos valores propostos estarão inclusos todos os custos operacionais, encargos previdenciários, trabalhistas, tributários, comerciais e quaisquer outros que incidam direta ou indiretamente na execução do objeto.
- 4.4 Os preços ofertados, tanto na proposta inicial, quanto na etapa de lances, serão de exclusiva responsabilidade do licitante, não lhe assistindo o direito de pleitear qualquer alteração, sob alegação de erro, omissão ou qualquer outro pretexto.
- 4.5 Se o regime tributário da empresa implicar o recolhimento de tributos em percentuais variáveis, a cotação adequada será a que corresponde à média dos efetivos recolhimentos da empresa nos últimos doze meses.
- 4.6 Independentemente do percentual de tributo inserido na planilha, no pagamento serão retidos na fonte os percentuais estabelecidos na legislação vigente.
- 4.7 Na licitação, a Microempresa e a Empresa de Pequeno Porte poderão se beneficiar do regime de tributação pelo Simples Nacional.
- 4.8 A apresentação das propostas implica obrigatoriedade do cumprimento das disposições nelas contidas, em conformidade com o que dispõe o Projeto Básico/Termo de Referência, assumindo o proponente o compromisso de executar o objeto licitado nos seus termos, bem como de fornecer os materiais, equipamentos, ferramentas e utensílios necessários, em quantidades e qualidades adequadas à perfeita execução contratual, promovendo, quando requerido, sua substituição.
- 4.8.1 O prazo de validade da proposta não será inferior a 60 (sessenta) dias, a contar da data de sua apresentação.
- 4.8.2 Os licitantes devem respeitar os preços máximos estabelecidos nas normas de regência de contratações públicas federais, quando participarem de licitações públicas;
- 4.8.3 Caso o critério de julgamento seja o de maior desconto, o preço já decorrente da aplicação do desconto ofertado deverá respeitar os preços máximos previstos no item 3.9.
- 4.9 O descumprimento das regras supramencionadas pela Administração por parte dos contratados pode ensejar a responsabilização pelo Tribunal de Contas da União e, após o devido processo legal, gerar as seguintes consequências: assinatura de prazo para a adoção das medidas necessárias ao exato cumprimento da lei, nos termos do art. 71, inciso IX, da Constituição; ou condenação dos agentes públicos responsáveis e da empresa contratada ao pagamento dos prejuízos ao erário, caso verificada a ocorrência de superfaturamento por sobrepreço na execução do contrato.

## 5. DA ABERTURA DA SESSÃO, CLASSIFICAÇÃO DAS PROPOSTAS E FORMULAÇÃO DE LANCES

5.1 A abertura da presente licitação dar-se-á automaticamente em sessão pública, por meio de sistema eletrônico, na data, horário e local indicados neste Edital.

5.2 Os licitantes poderão retirar ou substituir a proposta ou os documentos de habilitação, quando for o caso, anteriormente inseridos no sistema, até a abertura da sessão pública.

5.3 O sistema disponibilizará campo próprio para troca de mensagens entre o Pregoeiro/Agente de Contratação e os licitantes.

5.4 Iniciada a etapa competitiva, os licitantes deverão encaminhar lances exclusivamente por meio de sistema eletrônico, sendo imediatamente informados do seu recebimento e do valor consignado no registro.

5.5 O lance deverá ser ofertado pelo valor unitário do item ou grupo

5.6 Os licitantes poderão oferecer lances sucessivos, observando o horário fixado para abertura da sessão e as regras estabelecidas no Edital.

5.7 O licitante somente poderá oferecer lance de valor inferior ou percentual de desconto superior ao último por ele ofertado e registrado pelo sistema.

**5.8 O intervalo mínimo de diferença de valores ou percentuais entre os lances, que incidirá tanto em relação aos lances intermediários quanto em relação à proposta que cobrir a melhor oferta deverá ser de R\$ 1.000,00 (Um Mil) Reais.**

5.9 O licitante poderá, uma única vez, excluir seu último lance ofertado, no intervalo de quinze segundos após o registro no sistema, na hipótese de lance inconsistente ou inexequível.

5.10 O procedimento seguirá de acordo com o modo de disputa adotado.

5.11 Caso seja adotado para o envio de lances na Concorrência o modo de disputa "aberto", os licitantes apresentarão lances públicos e sucessivos, com prorrogações.

5.11.1 A etapa de lances da sessão pública terá duração de dez minutos e, após isso, será prorrogada automaticamente pelo sistema quando houver lance ofertado nos últimos dois minutos do período de duração da sessão pública.

5.11.2 A prorrogação automática da etapa de lances, de que trata o subitem anterior, será de dois minutos e ocorrerá sucessivamente sempre que houver lances enviados nesse período de prorrogação, inclusive no caso de lances intermediários.

5.11.3 Não havendo novos lances na forma estabelecida nos itens anteriores, a sessão pública encerrar-se-á automaticamente, e o sistema ordenará e divulgará os lances conforme a ordem final de classificação.

5.11.4 Definida a melhor proposta, se a diferença em relação à proposta classificada em segundo lugar for de pelo menos 5% (cinco por cento), o pregoeiro/Agente de Contratação, auxiliado pela equipe de apoio, poderá admitir o reinício da disputa aberta, para a definição das demais colocações.

5.11.5 Após o reinício previsto no item supra, os licitantes serão convocados para apresentar lances intermediários.

5.12 Caso seja adotado para o envio de lances na Concorrência o modo de disputa “aberto e fechado”, os licitantes apresentarão lances públicos e sucessivos, com lance final e fechado.

5.12.1 A etapa de lances da sessão pública terá duração inicial de quinze minutos. Após esse prazo, o sistema encaminhará aviso de fechamento iminente dos lances, após o que transcorrerá o período de até dez minutos, aleatoriamente determinado, findo o qual será automaticamente encerrada a recepção de lances.

5.12.2 Encerrado o prazo previsto no subitem anterior, o sistema abrirá oportunidade para que o autor da oferta de valor mais baixo e os das ofertas com preços até 10% (dez por cento) superiores àquela possam ofertar um lance final e fechado em até cinco minutos, o qual será sigiloso até o encerramento deste prazo.

5.12.3 No procedimento de que trata o subitem supra, o licitante poderá optar por manter o seu último lance da etapa aberta, ou por ofertar melhor lance.

5.12.4 Não havendo pelo menos três ofertas nas condições definidas neste item, poderão os autores dos melhores lances subsequentes, na ordem de classificação, até o máximo de três, oferecer um lance final e fechado em até cinco minutos, o qual será sigiloso até o encerramento deste prazo.

5.12.5 Após o término dos prazos estabelecidos nos itens anteriores, o sistema ordenará e divulgará os lances segundo a ordem crescente de valores.

5.13 Caso seja adotado para o envio de lances na Concorrência o modo de disputa “fechado e aberto”, poderão participar da etapa aberta somente os licitantes que apresentarem a proposta de menor preço/ maior percentual de desconto e os das propostas até 10% (dez por cento) superiores/inferiores àquela, em que os licitantes apresentarão lances públicos e sucessivos, até o encerramento da sessão e eventuais prorrogações.

5.13.1 Não havendo pelo menos 3 (três) propostas nas condições definidas no item 0. poderão os licitantes que apresentaram as três melhores propostas, consideradas as empatadas, oferecer novos lances sucessivos.

5.13.2 A etapa de lances da sessão pública terá duração de dez minutos e, após isso, será prorrogada automaticamente pelo sistema quando houver lance ofertado nos últimos dois minutos do período de duração da sessão pública.

5.13.3 A prorrogação automática da etapa de lances, de que trata o subitem anterior, será de dois minutos e ocorrerá sucessivamente sempre que houver lances enviados nesse período de prorrogação, inclusive no caso de lances intermediários.

5.13.4 Não havendo novos lances na forma estabelecida nos itens anteriores, a sessão pública encerrar-se-á automaticamente, e o sistema ordenará e divulgará os lances conforme a ordem final de classificação.

5.13.5 Definida a melhor proposta, se a diferença em relação à proposta classificada em segundo lugar for de pelo menos 5% (cinco por cento), o pregoeiro/Agente de Contratação, auxiliado pela equipe de apoio, poderá admitir o reinício da disputa aberta, para a definição das demais colocações.

5.13.6 Após o reinício previsto no subitem supra, os licitantes serão convocados para apresentar lances intermediários.

- 5.14 Após o término dos prazos estabelecidos nos subitens anteriores, o sistema ordenará e divulgará os lances segundo a ordem crescente de valores.
- 5.15 Não serão aceitos dois ou mais lances de mesmo valor, prevalecendo aquele que for recebido e registrado em primeiro lugar.
- 5.16 Durante o transcurso da sessão pública, os licitantes serão informados, em tempo real, do valor do menor lance registrado, vedada a identificação do licitante.
- 5.17 No caso de desconexão com o Pregoeiro/Agente de Contratação, no decorrer da etapa competitiva da Concorrência, o sistema eletrônico poderá permanecer acessível aos licitantes para a recepção dos lances.
- 5.18 Quando a desconexão do sistema eletrônico para o pregoeiro/Agente de Contratação persistir por tempo superior a dez minutos, a sessão pública será suspensa e reiniciada somente após decorridas vinte e quatro horas da comunicação do fato pelo Pregoeiro/Agente de Contratação aos participantes, no sítio eletrônico utilizado para divulgação.
- 5.19 Caso o licitante não apresente lances, concorrerá com o valor de sua proposta.
- 5.20 Em relação a itens não exclusivos para participação de microempresas e empresas de pequeno porte, uma vez encerrada a etapa de lances, será efetivada a verificação automática, junto à Receita Federal, do porte da entidade empresarial. O sistema identificará em coluna própria as microempresas e empresas de pequeno porte participantes, procedendo à comparação com os valores da primeira colocada, se esta for empresa de maior porte, assim como das demais classificadas, para o fim de aplicar-se o disposto nos arts. 44 e 45 da Lei Complementar nº 123, de 2006, regulamentada pelo Decreto nº 8.538, de 2015.
- 5.20.1 Nessas condições, as propostas de microempresas e empresas de pequeno porte que se encontrarem na faixa de até 5% (cinco por cento) acima da melhor proposta ou melhor lance serão consideradas empatadas com a primeira colocada.
- 5.20.2 A melhor classificada nos termos do subitem anterior terá o direito de encaminhar uma última oferta para desempate, obrigatoriamente em valor inferior ao da primeira colocada, no prazo de 5 (cinco) minutos controlados pelo sistema, contados após a comunicação automática para tanto.
- 5.20.3 Caso a microempresa ou a empresa de pequeno porte melhor classificada desista ou não se manifeste no prazo estabelecido, serão convocadas as demais licitantes microempresa e empresa de pequeno porte que se encontrem naquele intervalo de 5% (cinco por cento), na ordem de classificação, para o exercício do mesmo direito, no prazo estabelecido no subitem anterior.
- 5.20.4 No caso de equivalência dos valores apresentados pelas microempresas e empresas de pequeno porte que se encontrem nos intervalos estabelecidos nos subitens anteriores, será realizado sorteio entre elas para que se identifique aquela que primeiro poderá apresentar melhor oferta.
- 5.21 Só poderá haver empate entre propostas iguais (não seguidas de lances), ou entre lances finais da fase fechada do modo de disputa aberto e fechado.

5.21.1 Havendo eventual empate entre propostas ou lances, o critério de desempate será aquele previsto no art. 60 da Lei nº 14.133, de 2021, nesta ordem:

5.21.1.1 disputa final, hipótese em que os licitantes empatados poderão apresentar nova proposta em ato contínuo à classificação;

5.21.1.2 avaliação do desempenho contratual prévio dos licitantes, para a qual deverão preferencialmente ser utilizados registros cadastrais para efeito de atesto de cumprimento de obrigações previstos nesta Lei;

5.21.1.3 desenvolvimento pelo licitante de ações de equidade entre homens e mulheres no ambiente de trabalho, conforme regulamento;

5.21.1.4 desenvolvimento pelo licitante de programa de integridade, conforme orientações dos órgãos de controle.

5.21.2 Persistindo o empate, será assegurada preferência, sucessivamente, aos bens e serviços produzidos ou prestados por:

5.21.2.1 empresas estabelecidas no território do Estado ou do Distrito Federal do órgão ou entidade da Administração Pública estadual ou distrital licitante ou, no caso de licitação realizada por órgão ou entidade de Município, no território do Estado em que este se localize;

5.21.2.2 empresas brasileiras;

5.21.2.3 empresas que invistam em pesquisa e no desenvolvimento de tecnologia no País;

5.21.2.4 empresas que comprovem a prática de mitigação, nos termos da Lei nº 12.187, de 29 de dezembro de 2009.

5.22 Encerrada a etapa de envio de lances da sessão pública, na hipótese da proposta do primeiro colocado permanecer acima do preço máximo ou inferior ao desconto definido para a contratação, o pregoeiro/Agente de Contratação poderá negociar condições mais vantajosas, após definido o resultado do julgamento.

5.22.1 Não será admitida a previsão de preços diferentes em razão de local de entrega ou de acondicionamento, tamanho de lote ou qualquer outro motivo:

5.22.2 A negociação poderá ser feita com os demais licitantes, segundo a ordem de classificação inicialmente estabelecida, quando o primeiro colocado, mesmo após a negociação, for desclassificado em razão de sua proposta permanecer acima do preço máximo definido pela Administração.

5.22.3 A negociação será realizada por meio do sistema, podendo ser acompanhada pelos demais licitantes.

5.22.4 O resultado da negociação será divulgado a todos os licitantes e anexado aos autos do processo licitatório.

5.22.5 O Agente de Contratação solicitará ao licitante mais bem classificado que, no prazo de 2 (duas) horas, envie a proposta adequada ao último lance ofertado após a negociação realizada, acompanhada, se for o caso, dos documentos complementares, quando necessários à confirmação daqueles exigidos neste Edital e já apresentados.

5.22.6 É facultado ao Agente de Contratação prorrogar o prazo estabelecido, a partir de solicitação fundamentada feita no chat pelo licitante, antes de findo o prazo.

5.23 Após a negociação do preço, o Agente de Contratação iniciará a fase de aceitação e julgamento da proposta.

## 6. DA FASE DE JULGAMENTO

6.1 Caso o licitante provisoriamente classificado em primeiro lugar tenha se utilizado de algum tratamento favorecido às ME/EPPs, o pregoeiro/Agente de Contratação verificará se faz jus ao benefício, em conformidade com o item 3.6 deste Edital.

6.2 Verificadas as condições de participação e de utilização do tratamento favorecido, o Agente de Contratação examinará a proposta classificada em primeiro lugar quanto à adequação ao objeto e à compatibilidade do preço em relação ao máximo estipulado para contratação neste Edital e em seus anexos, observado o disposto no [artigo 29 a 35 da IN SEGES nº 73, de 30 de setembro de 2022](#).

6.3 Será desclassificada a proposta vencedora que:

6.3.1 conter vícios insanáveis;

6.3.2 não obedecer às especificações técnicas contidas no Projeto Básico/Termo de Referência;

6.3.3 apresentar preços inexequíveis ou permanecerem acima do preço máximo definido para a contratação;

6.3.4 não tiverem sua exequibilidade demonstrada, quando exigido pela Administração;

6.3.5 apresentar desconformidade com quaisquer outras exigências deste Edital ou seus anexos, desde que insanável.

6.4 No caso de bens e serviços em geral, é indício de inexequibilidade das propostas valores inferiores a 50% (cinquenta por cento) do valor orçado pela Administração.

6.4.1 A inexequibilidade, na hipótese de que trata o **caput**, só será considerada após diligência do pregoeiro/Agente de Contratação, que comprove:

6.4.1.1 que o custo do licitante ultrapassa o valor da proposta; e

6.4.1.2 inexistirem custos de oportunidade capazes de justificar o vulto da oferta.

6.5 Em contratação de serviços de engenharia, além das disposições acima, a análise de exequibilidade e sobrepreço considerará o seguinte:

6.5.1 Nos regimes de execução por tarefa, empreitada por preço global ou empreitada integral, semi-integrada ou integrada, a caracterização do sobrepreço se dará pela superação do valor global estimado;

6.5.2 No regime de empreitada por preço unitário, a caracterização do sobrepreço se dará pela superação do valor global estimado e pela superação de custo unitário tido como relevante, conforme planilha anexa ao edital;

6.5.3 No caso de serviços de engenharia, serão consideradas inexequíveis as propostas cujos valores forem inferiores a 75% (setenta e cinco por cento) do valor orçado pela Administração, independentemente do regime de execução.

6.5.4 Será exigida garantia adicional do licitante vencedor cuja proposta for inferior a 85% (oitenta e cinco por cento) do valor orçado pela Administração, equivalente à diferença entre este último e o valor da proposta, sem prejuízo das demais garantias exigíveis de acordo com a Lei.

6.6 Se houver indícios de inexequibilidade da proposta de preço, ou em caso da necessidade de esclarecimentos complementares, poderão ser efetuadas diligências, para que a empresa comprove a exequibilidade da proposta.

6.7 Caso o custo global estimado do objeto licitado tenha sido decomposto em seus respectivos custos unitários por meio de Planilha de Custos e Formação de Preços elaborada pela Administração, o licitante classificado em primeiro lugar será convocado para apresentar Planilha por ele elaborada, com os respectivos valores adequados ao valor final da sua proposta, sob pena de não aceitação da proposta.

6.7.1 Em se tratando de serviços de engenharia, o licitante vencedor será convocado a apresentar à Administração, por meio eletrônico, as planilhas com indicação dos quantitativos e dos custos unitários, seguindo o modelo elaborado pela Administração, bem como com detalhamento das Bonificações e Despesas Indiretas (BDI) e dos Encargos Sociais (ES), com os respectivos valores adequados ao valor final da proposta vencedora, admitida a utilização dos preços unitários, no caso de empreitada por preço global, empreitada integral, contratação semi-integrada e contratação integrada, exclusivamente para eventuais adequações indispensáveis no cronograma físico-financeiro e para balizar excepcional aditamento posterior do contrato, caso necessário.

6.7.2 Em se tratando de serviços com fornecimento de mão de obra em regime de dedicação exclusiva cuja produtividade seja mensurável e indicada pela Administração, o licitante deverá indicar a produtividade adotada e a quantidade de pessoal que será alocado na execução contratual.

6.7.3 Caso a produtividade for diferente daquela utilizada pela Administração como referência, ou não estiver contida na faixa referencial de produtividade, mas admitida pelo ato convocatório, o licitante deverá apresentar a respectiva comprovação de exequibilidade;

6.7.4 Os licitantes poderão apresentar produtividades diferenciadas daquela estabelecida pela Administração como referência, desde que não alterem o objeto da contratação, não contrariem dispositivos legais vigentes e, caso não estejam contidas nas faixas referenciais de produtividade, comprovem a exequibilidade da proposta.

6.7.5 Para efeito do subitem anterior, admite-se a adequação técnica da metodologia empregada pela contratada, visando assegurar a execução do objeto, desde que mantidas as condições para a justa remuneração do serviço.

6.8 Erros no preenchimento da planilha não constituem motivo para a desclassificação da proposta. A planilha poderá ser ajustada pelo fornecedor, no prazo indicado pelo sistema, desde que não haja majoração do preço e que

se comprove que este é o bastante para arcar com todos os custos da contratação;

6.8.1 O ajuste de que trata este dispositivo se limita a sanar erros ou falhas que não alterem a substância das propostas;

6.8.2 Considera-se erro no preenchimento da planilha passível de correção a indicação de recolhimento de impostos e contribuições na forma do Simples Nacional, quando não cabível esse regime.

6.9 Para fins de análise da proposta quanto ao cumprimento das especificações do objeto, poderá ser colhida a manifestação escrita do setor requisitante do serviço ou da área especializada no objeto.

6.10 Caso o Projeto Básico/Termo de Referência exija a apresentação de amostra, o licitante classificado em primeiro lugar deverá apresentá-la, conforme disciplinado no Projeto Básico/Termo de Referência, sob pena de não aceitação da proposta.

6.11 Caso o Projeto Básico/Termo de Referência não exija a apresentação de amostra, o agente de contratação poderá convocar o licitante classificado em primeiro lugar para apresentá-la, sob pena de não aceitação da proposta.

6.12 Por meio de mensagem no sistema, será divulgado o local e horário de realização do procedimento para a avaliação das amostras, cuja presença será facultada a todos os interessados, incluindo os demais licitantes.

6.13 Os resultados das avaliações serão divulgados por meio de mensagem no sistema.

6.14 No caso de não haver entrega da amostra ou ocorrer atraso na entrega, sem justificativa aceita pelo Agente de Contratação, ou havendo entrega de amostra fora das especificações previstas neste Edital, a proposta do licitante será recusada.

6.15 Se a(s) amostra(s) apresentada(s) pelo primeiro classificado não for(em) aceita(s), o Agente de Contratação analisará a aceitabilidade da proposta ou lance ofertado pelo segundo classificado. Seguir-se-á com a verificação da(s) amostra(s) e, assim, sucessivamente, até a verificação de uma que atenda às especificações constantes no Projeto Básico/Termo de Referência.

## 7. HABILITAÇÃO

7.1 Como condição prévia ao exame da documentação de habilitação do licitante detentor da proposta classificada em primeiro lugar, deverá encaminhar comprovante e/ou certidão, para que se verifique eventual descumprimento das condições de participação no certame, conforme previsto no art. 14 da Lei nº 14.133/2021, legislação correlata e no item 2.7 do edital especialmente quanto à existência de sanção que impeça a participação no certame ou a futura contratação, mediante a consulta aos seguintes cadastros:

7.1.1 Cadastro Nacional de Empresas Inidôneas e Suspensas - CEIS, mantido pela Controladoria-Geral da União (<https://www.portaltransparencia.gov.br/sancoes/ceis>);

7.1.2 Cadastro Nacional de Empresas Punidas – CNEP, mantido pela Controladoria-Geral da União (<https://www.portaltransparencia.gov.br/sancoes/cnep>).

7.1.3 Certidão Negativa de Licitantes Inidôneos, mantida pelo Tribunal de Contas da União – TCU

7.2 A consulta aos cadastros será realizada em nome da empresa licitante e também de seu sócio majoritário, por força da vedação de que trata o [artigo 12 da Lei nº 8.429, de 1992](#).

7.3 Caso conste na Consulta de Situação do licitante a existência de Ocorrências Impeditivas Indiretas, o Pregoeiro/Agente de Contratação diligenciará para verificar se houve fraude por parte das empresas apontadas no Relatório de Ocorrências Impeditivas Indiretas. ([IN nº 3/2018, art. 29, caput](#))

7.3.1 A tentativa de burla será verificada por meio dos vínculos societários, linhas de fornecimento similares, dentre outros. ([IN nº 3/2018, art. 29, §1º](#)).

7.3.2 O licitante será convocado para manifestação previamente a uma eventual desclassificação. ([IN nº 3/2018, art. 29, §2º](#)).

7.3.3 Constatada a existência de sanção, o licitante será reputado inabilitado, por falta de condição de participação.

7.4 Na hipótese de inversão das fases de habilitação e julgamento, caso atendidas as condições de participação, será iniciado o procedimento de habilitação.

7.5 Os documentos previstos no Projeto Básico/Termo de Referência, necessários e suficientes para demonstrar a capacidade do licitante de realizar o objeto da licitação, serão exigidos para fins de habilitação, nos termos dos [arts. 62 a 70 da Lei nº 14.133, de 2021](#).

7.6 Quando permitida a participação de empresas estrangeiras que não funcionem no País, as exigências de habilitação serão atendidas mediante documentos equivalentes, inicialmente apresentados em tradução livre.

7.7 Na hipótese de o licitante vencedor ser empresa estrangeira que não funcione no País, para fins de assinatura do contrato ou da ata de registro de preços, os documentos exigidos para a habilitação serão traduzidos por tradutor juramentado no País e apostilados nos termos do disposto no [Decreto nº 8.660, de 29 de janeiro de 2016](#), ou de outro que venha a substituí-lo, ou consularizados pelos respectivos consulados ou embaixadas.

7.8 Quando permitida a participação de consórcio de empresas, a habilitação técnica, quando exigida, será feita por meio do somatório dos quantitativos de cada consorciado e, para efeito de habilitação econômico-financeira, quando exigida, será observado o somatório dos valores de cada consorciado.

7.8.1 Se o consórcio não for formado integralmente por microempresas ou empresas de pequeno porte e o projeto básico/termo de referência exigir requisitos de habilitação econômico-financeira, haverá um acréscimo de 10%, para o consórcio em relação ao valor exigido para os licitantes individuais.

7.9 Os documentos exigidos para fins de habilitação poderão ser apresentados em original ou por cópia.

7.10 Somente haverá a necessidade de comprovação do preenchimento de requisitos mediante apresentação dos documentos originais não-digitais

quando houver dúvida em relação à integridade do documento digital ou quando a lei expressamente o exigir. ([IN nº 3/2018, art. 4º, §1º, e art. 6º, §4º](#)).

7.11 Os documentos exigidos para habilitação serão enviados por meio do sistema, em formato digital, no prazo de 02 (duas) horas, prorrogável por igual período, contado da solicitação do pregoeiro/agente de contratação.

7.12 Na hipótese de a fase de habilitação anteceder a fase de apresentação de propostas e lances, os licitantes encaminharão, por meio do sistema, simultaneamente os documentos de habilitação e a proposta com o preço ou o percentual de desconto, observado o disposto no [§ 1º do art. 36 e no § 1º do art. 39 da Instrução Normativa SEGES nº 73, de 30 de setembro de 2022](#).

7.13 A exigência dos documentos somente será feita em relação ao licitante vencedor.

7.13.1 Os documentos relativos à regularidade fiscal que constem do Projeto Básico/Termo de Referência somente serão exigidos, em qualquer caso, em momento posterior ao julgamento das propostas, e apenas do licitante mais bem classificado.

7.13.2 Respeitada a exceção do subitem anterior, relativa à regularidade fiscal, quando a fase de habilitação anteceder as fases de apresentação de propostas e lances e de julgamento, a verificação ou exigência do presente subitem ocorrerá em relação a todos os licitantes.

7.14 Após a entrega dos documentos para habilitação, não será permitida a substituição ou a apresentação de novos documentos, salvo em sede de diligência, para ([Lei 14.133/21, art. 64, e IN 73/2022, art. 39, §4º](#)):

7.14.1 complementação de informações acerca dos documentos já apresentados pelos licitantes e desde que necessária para apurar fatos existentes à época da abertura do certame; e

7.15.2 atualização de documentos cuja validade tenha expirado após a data de recebimento das propostas;

7.15 Na análise dos documentos de habilitação, o agente de contratação poderá sanar erros ou falhas, que não alterem a substância dos documentos e sua validade jurídica, mediante decisão fundamentada, registrada em ata e acessível a todos, atribuindo-lhes eficácia para fins de habilitação e classificação.

7.16 Na hipótese de o licitante não atender às exigências para habilitação, o Agente de Contratação examinará a proposta subsequente e assim sucessivamente, na ordem de classificação, até a apuração de uma proposta que atenda ao presente edital, observado o prazo disposto no subitem 8.11.

7.17 Quando a fase de habilitação anteceder a de julgamento e já tiver sido encerrada, não caberá exclusão de licitante por motivo relacionado à habilitação, salvo em razão de fatos supervenientes ou só conhecidos após o julgamento.

7.18 Os licitantes deverão encaminhar exclusivamente por meio do sistema eletrônico a documentação relativa à Habilitação Jurídica, à Regularidade Fiscal e trabalhista, Qualificação Técnica e Qualificação Econômico-Financeira

7.19 Habilitação jurídica:

7.19.1 No caso de empresário individual: inscrição no Registro Público de Empresas Mercantis, a cargo da Junta Comercial da respectiva sede;

7.19.2 No caso de sociedade empresária ou empresa individual de responsabilidade limitada - EIRELI: ato constitutivo, estatuto ou contrato social em vigor, devidamente registrado na Junta Comercial da respectiva sede, acompanhado de documento comprobatório de seus administradores;

7.19.3 No caso de sociedade simples: inscrição do ato constitutivo no Registro Civil das Pessoas Jurídicas do local de sua sede, acompanhada de prova da indicação dos seus administradores;

7.19.4 No caso de microempresa ou empresa de pequeno porte: certidão expedida pela Junta Comercial ou pelo Registro Civil das Pessoas Jurídicas, conforme o caso, que comprove a condição de microempresa ou empresa de pequeno porte, nos termos do artigo 8º da Instrução Normativa nº 103, de 30/04/2007, do Departamento Nacional de Registro do Comércio – DNRC, devidamente atualizada;

7.19.5 No caso de cooperativa: ata de fundação e estatuto social em vigor, com a ata da assembleia que o aprovou, devidamente arquivado na Junta Comercial ou inscrito no Registro Civil das Pessoas Jurídicas da respectiva sede, bem como o registro de que trata o art. 107 da Lei nº 5.764, de 1971;

7.19.6 No caso de empresa ou sociedade estrangeira em funcionamento no País: decreto de autorização;

7.19.7 Os documentos acima deverão estar acompanhados de todas as alterações ou da consolidação respectiva;

7.19.8 Alvará de Localização.

7.20 Regularidade fiscal, social e trabalhista:

7.20.1 Prova de inscrição no Cadastro Nacional de Pessoas Jurídicas, juntamente com a Consulta Quadro de Sócios e Administradores;

7.20.2 Prova de regularidade com a Fazenda Nacional (certidão conjunta, emitida pela Secretaria da Receita Federal do Brasil e Procuradoria-Geral da Fazenda Nacional, quanto aos demais tributos federais e à Dívida Ativa da União, por elas administrados, conforme art. 1º, inciso I, do Decreto nº 6.106/07);

7.20.3 Prova de regularidade com o Fundo de Garantia do Tempo de Serviço (FGTS);

7.20.4 Prova de inexistência de débitos inadimplidos perante a Justiça do Trabalho, mediante a apresentação de certidão negativa ou positiva com efeito de negativa, nos termos do Título VII-A da Consolidação das Leis do Trabalho, aprovada pelo Decreto-Lei 5.452, de 1º de maio de 1943 e (Inciso incluído pela Lei 12.440 de 2011) [www.tst.gov.br](http://www.tst.gov.br), em conjunto com a certidão de ações trabalhistas de jurisdição do estado da sede da licitante, em nome da empresa licitante e também de seu sócio majoritário;

7.20.5 Certidão Negativa de Débitos do Ministério do Trabalho Conforme Portaria MTP nº 667/2021, a certidão ora instituída refletirá sempre a última situação ocorrida em cadastros administrativos pelo emitente, de modo que, havendo processos enviados à Procuradoria da Fazenda Nacional - PFN,

quanto a estes, poderá ser obtida certidão perante aquele órgão, visando a demonstrar a situação atualizada dos mesmos;

7.20.6 Prova de inscrição no cadastro de contribuintes estadual e/ou Municipal, relativo ao domicílio ou sede do licitante, pertinente ao seu ramo de atividade e compatível com o objeto contratual;

7.20.7 Prova de regularidade com a Fazenda Estadual do domicílio ou sede do licitante;

7.20.8 Prova de regularidade com a Fazenda Municipal do domicílio ou sede do licitante;

7.20.9 Caso o fornecedor seja considerado isento dos tributos estaduais relacionados ao objeto licitatório, deverá comprovar tal condição mediante a apresentação de declaração da Fazenda Estadual do domicílio ou sede do fornecedor, ou outra equivalente, na forma da lei;

7.20.10 Certidão de cumprimento da cota legal de PCD do Ministério do Trabalho, conforme artigo 93 da Lei nº 8.213 de 1991;

7.21 Caso o licitante detentor do menor preço seja microempresa, empresa de pequeno porte, ou sociedade cooperativa enquadrada no artigo 34 da Lei nº 11.488, de 2007, deverá apresentar toda a documentação exigida para efeito de comprovação de regularidade fiscal, mesmo que esta apresente alguma restrição, sob pena de inabilitação. No prazo de cinco dias prorrogável por igual período a critério da administração;

7.22 A aplicação da regra contida no item 7.21, fica condicionado ao atendimento das exigências da Lei,

7.23 Qualificação econômico- financeira:

7.23.1 Certidão negativa de feitos sobre falência expedida pelo distribuidor da sede do licitante;

7.23.2 Certidão (Nada Consta) de Distribuição Cíveis e Criminais originária do Estado de origem do participante através do site: ([portal.trf1.jus.br/sjxx/](http://portal.trf1.jus.br/sjxx/));

7.23.3 Certidão indicativa dos cartórios de protestos e letras, distribuidores de títulos, falências e concordatas existentes na sede do licitante, dentro do prazo de validade expresso na própria certidão;

7.23.4 Certidão Negativa de Protestos, todas datadas dos últimos 30 (trinta) dias ou que esteja dentro do prazo de validade expresso na própria certidão;

7.23.5 Balanço patrimonial e as demonstrações contábeis dos 2 (dois) últimos exercícios sociais, já exigíveis e apresentados na forma da lei;

7.23.6 No caso de empresa constituída no exercício social vigente, admite-se a apresentação de balanço patrimonial e demonstrações contábeis referentes ao período de existência da sociedade;

7.23.7 A comprovação da situação financeira da empresa será constatada mediante obtenção de índices de Liquidez Geral (LG), Solvência Geral (SG) e Liquidez Corrente (LC), resultantes da aplicação das fórmulas:

$$\frac{\text{Ativo Circulante} + \text{Realizável a Longo Prazo LG}}{\text{Passivo Circulante} + \text{Passivo Não Circulante Ativo Total}}$$

SG = -----;

Passivo Circulante + Passivo Não Circulante Ativo Circulante

LC = -----; e

Passivo Circulante

7.23.8 Será exigido à apresentação das seguintes páginas do Livro Diário onde o balanço fiscal foi transcrito, para efeito de extração dos valores apresentados e calculados pelos licitantes: Folha de abertura, Folha que contenha os dados necessários à conferência pretendida e Folha de encerramento;

7.23.9 Certidão Específica, emitida pela Junta Comercial da sede da licitante, devidamente atualizada, onde se possam extrair informações sobre atos arquivados e a existência de empresa e/ou participação societária em nome da(s) pessoa(s) física(s) e/ou jurídica(s) sócias da licitante;

7.23.10 Certidão de Inteiro Teor, emitida pela Junta Comercial da sede da licitante, devidamente atualizada;

7.24 Qualificação técnica:

a) CERTIDÃO DE REGISTRO E QUITAÇÃO DO CREA/CAU da Licitante e de seu(s) responsável (eis) técnico(s), de sua respectiva Região, com validade à data de apresentação da proposta, devidamente atualizada em todos os seus dados cadastrais e contratuais, no caso de licitantes domiciliados em outros Estados, o Certificado de Registro emitido pelo CREA/CAU da respectiva Região de origem deverá conter o visto do CREA/CAU-PA, constando nesta certidão como responsável técnico o Engenheiro Civil;

b) CAPACIDADE TÉCNICO-PROFISSIONAL: Comprovação da licitante de possuir em seu quadro permanente, na data prevista para a entrega das propostas, profissional de nível superior, detentor de Certidão de Acervo Técnico-CAT acompanhadas de atestados de execução, de obra ou serviço de características semelhantes, limitadas estas exclusivamente às parcelas de maior relevância e valor significativo do objeto da licitação. O responsável técnico indicado deverá ser o mesmo dos atestados de capacidade técnico-profissional apresentados.

c) Capacidade Técnico-Operacional: Será (ão) exigido(s) atestado(s) ou declaração(ões) de capacidade técnica, que comprove(m) que o licitante tenha executado para órgão ou entidade da administração pública direta ou indireta, federal, estadual, municipal, ou Distrito Federal, ou ainda, para empresas privadas, os serviços compatíveis com o objeto da licitação, comprovando a execução de quantitativos mínimos em obras ou serviços com características semelhantes, essa exigência guarda proporção com a dimensão e a complexidade do objeto a ser executados, através de apresentação da Certidão de Acervo Operacional-CAO de execução de obra ou serviço de engenharia, devidamente registrado no Conselho Regional - CREA/PA ou CAU.

d) Relação dos equipamentos necessários para execução das obras ou serviços de que trata o projeto de engenharia, aos quais estarão sujeitos à

vistoria “in loco” pela Prefeitura Municipal de Anajás, por ocasião da contratação e sempre que necessário.

e) Comprovação do licitante de possuir em seu quadro permanente, na data prevista para entrega da proposta, profissional com formação em segurança do trabalho.

f) As licitantes deverão realizar a visita técnica, às suas expensas, ao local que irá ocorrer os serviços, com saída da Prefeitura Municipal de Anajás às 08:30 hs, representada por seu Responsável Técnico devidamente credenciado, com o intuito de adquirir pleno conhecimento das condições e natureza dos trabalhos a executar, devendo a visita ser conduzida por técnico da Prefeitura Municipal de Anajás, a qual deverá ser agendada com antecedência mínima de 72 (setenta e duas) horas. Após a visita, a PMA fornecerá as empresas presentes o atestado de visita técnica.

g) O atestado de visita técnica acima prevista poderá ser substituído por declaração firmada pelo responsável legal da licitante e pelo responsável técnico da mesma, declarando ter pleno conhecimento de todas as informações e condições para o cumprimento das obrigações objeto desta licitação.

h) É vedada a indicação de um mesmo responsável técnico por mais de um licitante, fato este que inabilitará todos os envolvidos.

i) Apresentar declaração expressa que se compromete a atender às determinações da Contratante, no prazo máximo de 24 (vinte e quatro) horas, e de que prestará toda assistência e colaborações necessárias ao atendimento à fiscalização das obras.

j) Apresentar Declaração do Licitante de que recebeu os documentos, que se inteirou dos dados indispensáveis à apresentação da proposta, que tem pleno conhecimento do projeto básico, das especificações, das condições e da natureza do trabalho a ser executado, e que os preços propostos cobrirão quaisquer despesas que incidam ou venham a incidir sobre a execução dos serviços, declarando ter pleno conhecimento do projeto básico e suas especificações.

7.25 Deverão apresentar ainda, Declaração, assinada por representante legal da proponente, de que:

7.25.1 Declaração de inexistência de fato impeditiva de sua habilitação, assim como declarar ocorrências supervenientes, assinadas por sócio, dirigente, proprietário ou procurador da licitante, com o nº. da identidade do declarante.

7.25.2 Declaração de que suas propostas econômicas compreendem a integralidade dos custos para atendimento dos direitos trabalhistas assegurados na Constituição Federal, nas leis trabalhistas, nas normas infralegais, nas convenções coletivas de trabalho e nos termos de ajustamento de conduta vigentes na data de entrega das propostas.

7.25.3 Declaração de que a empresa não utiliza mão-de-obra direta ou indireta de menores.

7.25.4 Declaração de fidelidade e veracidade dos documentos apresentados.

7.25.5 Declaração de que concorda com os termos do edital.

7.25.6 Declaração de que a proposta apresentada para essa licitação foi elaborada de maneira independente, de acordo com o que é estabelecido na Instrução Normativa Nº 2 de 16 de setembro de 2009 da SLTI/MP.

7.25.7 Declaração de que não possui em seu quadro de pessoal servidor público do Poder Executivo e/ou Legislativo Municipal exercendo funções técnicas, comerciais, de gerência, administração ou tomada de decisão.

7.25.8 Declaração de que a licitante obriga-se a garantir que o objeto desta licitação, serão fornecidos de acordo com as especificações definidas na proposta e no projeto básico/termo de Referência, respeitando as condições estabelecidas no Edital e seus anexos.

7.25.9 Declaração de que atende aos requisitos de habilitação, e o declarante responderá pela veracidade das informações prestadas, na forma da lei ([art. 63, I, da Lei nº 14.133/2021](#)).

7.25.10 Declaração de que suas propostas econômicas compreendem a integralidade dos custos para atendimento dos direitos trabalhistas assegurados na Constituição Federal, nas leis trabalhistas, nas normas infralegais, nas convenções coletivas de trabalho e nos termos de ajustamento de conduta vigentes na data de entrega das propostas.

7.26 Os documentos complementares que possam exigidos para habilitação relacionados nos subitens acima, poderão também ser apresentados pelos licitantes, via e-mail: [cplanajas2021@gmail.com](mailto:cplanajas2021@gmail.com), no prazo de 2 (duas) horas, após solicitação do Pregoeiro/Agente de Contratação no sistema eletrônico.

7.27 Não serão aceitos documentos com indicação de CNPJ diferentes, salvo aqueles legalmente permitidos.

7.28 As certidões constantes nos itens 7.20.2 e 7.20.7, deverão ser emitidas em nome da empresa licitante e também de seu sócio majoritário

7.29 Havendo necessidade de analisar minuciosamente os documentos exigidos, o Pregoeiro/Agente de Contratação suspenderá a sessão, informando no “chat” a nova data e horário para a continuidade da mesma.

7.30 Os documentos sem prazo de validade deverão ter sido expedidos com até 30 (trinta) dias de antecedência da data de abertura da licitação.

7.31 Será inabilitado o licitante que não comprovar sua habilitação, seja por não apresentar quaisquer dos documentos exigidos, ou apresentá-los em desacordo com o estabelecido neste Edital.

## 8. DOS RECURSOS

8.1 A interposição de recurso referente ao julgamento das propostas, à habilitação ou inabilitação de licitantes, à anulação ou revogação da licitação, observará o disposto no [art. 165 da Lei nº 14.133, de 2021](#).

8.2 O prazo recursal é de 3 (três) dias úteis, contados da data de intimação ou de lavratura da ata.

8.3 Quando o recurso apresentado impugnar o julgamento das propostas ou o ato de habilitação ou inabilitação do licitante:

8.3.1 a intenção de recorrer deverá ser manifestada imediatamente, sob pena de preclusão;

8.3.2 o prazo para a manifestação da intenção de recorrer não será inferior a 10 (dez) minutos.

8.3.3 o prazo para apresentação das razões recursais será iniciado na data de intimação ou de lavratura da ata de habilitação ou inabilitação;

8.3.4 na hipótese de adoção da inversão de fases prevista no [§ 1º do art. 17 da Lei nº 14.133, de 2021](#), o prazo para apresentação das razões recursais será iniciado na data de intimação da ata de julgamento.

8.4 Os recursos deverão ser encaminhados em campo próprio do sistema.

8.5 O recurso será dirigido à autoridade que tiver editado o ato ou proferido a decisão recorrida, a qual poderá reconsiderar sua decisão no prazo de 3 (três) dias úteis, ou, nesse mesmo prazo, encaminhar recurso para a autoridade superior, a qual deverá proferir sua decisão no prazo de 10 (dez) dias úteis, contado do recebimento dos autos.

8.7 Os recursos interpostos fora do prazo não serão conhecidos.

8.7 O prazo para apresentação de contrarrazões ao recurso pelos demais licitantes será de 3 (três) dias úteis, contados da data da intimação pessoal ou da divulgação da interposição do recurso, assegurada a vista imediata dos elementos indispensáveis à defesa de seus interesses.

8.8 O recurso e o pedido de reconsideração terão efeito suspensivo do ato ou da decisão recorrida até que sobrevenha decisão final da autoridade competente.

8.9 O acolhimento do recurso invalida tão somente os atos insuscetíveis de aproveitamento.

8.10 Os autos do processo permanecerão com vista franqueada aos interessados no sítio eletrônico [www.portaldecompraspublicas.com.br](http://www.portaldecompraspublicas.com.br).

## 9. DAS INFRAÇÕES ADMINISTRATIVAS E SANÇÕES

9.1 Comete infração administrativa, nos termos da lei, o licitante que, com dolo ou culpa:

9.1.1 Deixar de entregar a documentação exigida para o certame ou não entregar qualquer documento que tenha sido solicitado pelo/a pregoeiro/a/Agente de Contratação durante o certame;

9.1.2 Salvo em decorrência de fato superveniente devidamente justificado, não mantiver a proposta em especial quando:

9.1.2.1 não enviar a proposta adequada ao último lance ofertado ou após a negociação;

9.1.2.2 recusar-se a enviar o detalhamento da proposta quando exigível;

9.1.2.3 pedir para ser desclassificado quando encerrada a etapa competitiva; ou

9.1.2.4 deixar de apresentar amostra;

9.1.2.5 apresentar proposta ou amostra em desacordo com as especificações do edital;

9.1.3 não celebrar o contrato ou não entregar a documentação exigida para a contratação, quando convocado dentro do prazo de validade de sua proposta;

9.1.3.1 recusar-se, sem justificativa, a assinar o contrato ou a ata de registro de preço, ou a aceitar ou retirar o instrumento equivalente no prazo estabelecido pela Administração;

9.1.4 apresentar declaração ou documentação falsa exigida para o certame ou prestar declaração falsa durante a licitação

9.1.5 fraudar a licitação

9.1.6 comportar-se de modo inidôneo ou cometer fraude de qualquer natureza, em especial quando:

9.1.6.1 agir em conluio ou em desconformidade com a lei;

9.1.6.2 induzir deliberadamente a erro no julgamento;

9.1.6.3 apresentar amostra falsificada ou deteriorada;

9.1.7 praticar atos ilícitos com vistas a frustrar os objetivos da licitação

9.1.8 praticar ato lesivo previsto no [art. 5º da Lei n.º 12.846, de 2013](#).

9.2 Com fulcro na [Lei nº 14.133, de 2021](#), a Administração poderá, garantida a prévia defesa, aplicar aos licitantes e/ou adjudicatários as seguintes sanções, sem prejuízo das responsabilidades civil e criminal:

9.2.1 advertência;

9.2.2 multa;

9.2.3 impedimento de licitar e contratar e

9.2.4 declaração de inidoneidade para licitar ou contratar, enquanto perdurarem os motivos determinantes da punição ou até que seja promovida sua reabilitação perante a própria autoridade que aplicou a penalidade.

9.3 Na aplicação das sanções serão considerados:

9.3.1 a natureza e a gravidade da infração cometida.

9.3.2 as peculiaridades do caso concreto

9.3.3 as circunstâncias agravantes ou atenuantes

9.3.4 os danos que dela provierem para a Administração Pública

9.3.5 a implantação ou o aperfeiçoamento de programa de integridade, conforme normas e orientações dos órgãos de controle.

9.4 A multa será recolhida em percentual de 30% incidente sobre o valor do contrato licitado, recolhida no prazo máximo de 30 (trinta) dias úteis, a contar da comunicação oficial.

9.4.1 Para as infrações previstas nos itens 9.1.1, 9.1.2 e 9.1.3, a multa será de 15% do valor do contrato licitado.

9.4.2 Para as infrações previstas nos itens 9.1.4, 9.1.5, 9.1.6, 9.1.7 e 9.1.8 a multa será de 30% do valor do contrato licitado.

9.5. As sanções de advertência, impedimento de licitar e contratar e declaração de inidoneidade para licitar ou contratar poderão ser aplicadas, cumulativamente ou não, à penalidade de multa.

9.6 Na aplicação da sanção de multa será facultada a defesa do interessado no prazo de 15 (quinze) dias úteis, contado da data de sua intimação.

9.7 A sanção de impedimento de licitar e contratar será aplicada ao responsável em decorrência das infrações administrativas relacionadas nos itens 9.1.1, 9.1.2 e 9.1.3, quando não se justificar a imposição de penalidade mais grave, e impedirá o responsável de licitar e contratar no âmbito da

Administração Pública direta e indireta do ente federativo a qual pertencer o órgão ou entidade, pelo prazo máximo de 3 (três) anos.

9.8 Poderá ser aplicada ao responsável a sanção de declaração de idoneidade para licitar ou contratar, em decorrência da prática das infrações dispostas nos itens 9.1.4, 9.1.5, 9.1.6, 9.1.7 e 9.1.8, bem como pelas infrações administrativas previstas nos itens 9.1.1, 9.1.2 e 9.1.3 que justifiquem a imposição de penalidade mais grave que a sanção de impedimento de licitar e contratar, cuja duração observará o prazo previsto no Art. 156, § 5º, da Lei 14.133/2021.

9.9 A recusa injustificada do adjudicatário em assinar o contrato ou a ata de registro de preço, ou em aceitar ou retirar o instrumento equivalente no prazo estabelecido pela Administração, descrita no item 0, caracterizará o descumprimento total da obrigação assumida e o sujeitará às penalidades e à imediata perda da garantia de proposta em favor do órgão ou entidade promotora da licitação, nos termos do [art. 45, §4º da IN SEGES/ME n.º 73, de 2022](#).

9.10 A apuração de responsabilidades relacionadas às sanções de impedimento de licitar e contratar e de declaração de idoneidade para licitar ou contratar demandará a instauração de processo de responsabilização a ser conduzido por comissão composta por 2 (dois) ou mais servidores estáveis, que avaliará fatos e circunstâncias conhecidos e intimará o licitante ou o adjudicatário para, no prazo de 15 (quinze) dias úteis, contado da data de sua intimação, apresentar defesa escrita e especificar as provas que pretenda produzir.

9.11 Caberá recurso no prazo de 15 (quinze) dias úteis da aplicação das sanções de advertência, multa e impedimento de licitar e contratar, contado da data da intimação, o qual será dirigido à autoridade que tiver proferido a decisão recorrida, que, se não a reconsiderar no prazo de 5 (cinco) dias úteis, encaminhará o recurso com sua motivação à autoridade superior, que deverá proferir sua decisão no prazo máximo de 20 (vinte) dias úteis, contado do recebimento dos autos.

9.12 Caberá a apresentação de pedido de reconsideração da aplicação da sanção de declaração de idoneidade para licitar ou contratar no prazo de 15 (quinze) dias úteis, contado da data da intimação, e decidido no prazo máximo de 20 (vinte) dias úteis, contado do seu recebimento.

9.13 O recurso e o pedido de reconsideração terão efeito suspensivo do ato ou da decisão recorrida até que sobrevenha decisão final da autoridade competente.

9.14 A aplicação das sanções previstas neste edital não exclui, em hipótese alguma, a obrigação de reparação integral dos danos causados.

## 10. DA IMPUGNAÇÃO AO EDITAL E DO PEDIDO DE ESCLARECIMENTO

10.1 Qualquer pessoa é parte legítima para impugnar este Edital por irregularidade na aplicação da [Lei nº 14.133, de 2021](#), devendo protocolar o pedido até 3 (três) dias úteis antes da data da abertura do certame.

10.2 A resposta à impugnação ou ao pedido de esclarecimento será divulgado em sítio eletrônico oficial no prazo de até 3 (três) dias úteis, limitado ao último dia útil anterior à data da abertura do certame.

10.3 A impugnação e o pedido de esclarecimento poderão ser realizados por forma eletrônica, exclusivamente por meio do endereço eletrônico [www.portaldecompraspublicas.com.br](http://www.portaldecompraspublicas.com.br).

10.4 As impugnações e pedidos de esclarecimentos não suspendem os prazos previstos no certame.

10.4.1 A concessão de efeito suspensivo à impugnação é medida excepcional e deverá ser motivada pelo agente de contratação, nos autos do processo de licitação.

10.5 Acolhida a impugnação, será definida e publicada nova data para a realização do certame.

## 11. DAS DISPOSIÇÕES GERAIS

11.1 Será divulgada ata da sessão pública no sistema eletrônico.

11.2 Não havendo expediente ou ocorrendo qualquer fato superveniente que impeça a realização do certame na data marcada, a sessão será automaticamente transferida para o primeiro dia útil subsequente, no mesmo horário anteriormente estabelecido, desde que não haja comunicação em contrário, pelo Pregoeiro/Agente de Contratação.

11.3 Todas as referências de tempo no Edital, no aviso e durante a sessão pública observarão o horário de Brasília - DF.

11.4 A homologação do resultado desta licitação não implicará direito à contratação.

11.5 As normas disciplinadoras da licitação serão sempre interpretadas em favor da ampliação da disputa entre os interessados, desde que não comprometam o interesse da Administração, o princípio da isonomia, a finalidade e a segurança da contratação.

11.6 Os licitantes assumem todos os custos de preparação e apresentação de suas propostas e a Administração não será, em nenhum caso, responsável por esses custos, independentemente da condução ou do resultado do processo licitatório.

11.7 Na contagem dos prazos estabelecidos neste Edital e seus Anexos, excluir-se-á o dia do início e incluir-se-á o do vencimento. Só se iniciam e vencem os prazos em dias de expediente na Administração.

11.8 O desatendimento de exigências formais não essenciais não importará o afastamento do licitante, desde que seja possível o aproveitamento do ato, observados os princípios da isonomia e do interesse público.

11.9 Em caso de divergência entre disposições deste Edital e de seus anexos ou demais peças que compõem o processo, prevalecerá as deste Edital.

11.10 O Edital e seus anexos estão disponíveis, na íntegra, no Portal Nacional de Contratações Públicas (PNCP) e endereço eletrônico [www.portaldecompraspublicas.com.br](http://www.portaldecompraspublicas.com.br).

11.11 Integram este Edital, para todos os fins e efeitos, os seguintes anexos:



**PREFEITURA MUNICIPAL DE ANAJÁS**  
**CNPJ: 05.849.955/0001-31**  
**UNIDOS PARA O TRABALHO CONTINUAR**

- 11.11.1 ANEXO I – Projeto Básico/Termo de Referência.  
11.11.2 ANEXO II – Minuta de Termo de Contrato.

Anajás/PA, 03 de fevereiro de 2026.

**VIVALDO MENDES DA CONCEIÇÃO**  
Prefeito Municipal

**ARNALDO JOSÉ BORGES DE MENEZES JUNIOR**  
Agente de Contratação/Pregoeiro



## ANEXO II

### TERMO DE CONTRATO

CONTRATO ADMINISTRATIVO Nº ...../....., QUE FAZEM ENTRE SI O MUNICÍPIO DE ANAJÁS, POR INTERMÉDIO DO (A) (**órgão contratante**) E A EMPRESA XXXXXXXXXXXXXXXXXXXX.

O MUNICÍPIO DE ANAJÁS por meio da (**órgão contratante**), com sede na xxxxxxxxxxxxxx, nº 00, Bairro: xxxxxx, CEP: 00.000-000, Anajás/PA, CNPJ: CNPJ: 00.000.000/0000-00, neste ato representada pelo(a) Prefeito(a)/Secretário(a), Sr.(a). XXXXXXXXXXXXXXXXXXXX, portador(a) do CPF nº 000.000.000-00 e RG nº 0000000 XXX/PA, doravante denominado CONTRATANTE e a EMPRESA XXXXXXXXXXXXXXX, sediada à XXXXXXXXXXXX, nº 000, Bairro: XXXXXX, inscrita no CNPJ sob nº 00.000.000/0001-00, Inscrição Estadual nº 00.000.000-0, neste ato representado por XXXXXXXX, portador do RG sob nº 00000 SSP/PA e do CPF sob nº 000.000.000-00, tendo em vista o que consta no Processo e em observância às disposições da [Lei nº 14.133, de 1º de abril de 2021](#), e demais legislação aplicável, resolvem celebrar o presente Termo de Contrato, decorrente do Concorrência nº 00/2026, mediante as cláusulas e condições a seguir enunciadas.

#### CLÁUSULA PRIMEIRA – OBJETO ([art. 92, I e II](#))

1.1 O objeto do presente instrumento é a ....., conforme a Proposta nº 11438.3260001/23-001/MS, nas condições estabelecidas no Projeto Básico/Termo de Referência.

1.2 Objeto da contratação:

ITEM	ESPECIFICAÇÃO	UNIDA DE DE MEDID A	QUANTIDA DE	VALOR UNITÁRI O	VALO R TOTA L
1					
2					
3					
...					

1.3 Vinculam esta contratação, independentemente de transcrição:

1.3.1 O Projeto Básico/Termo de Referência;

- 1.3.2 O Edital da Licitação;
- 1.3.3 A Proposta do contratado;
- 1.3.4 Eventuais anexos dos documentos supracitados.
- 1.4 O regime de execução é o de empreitada por preço global.

#### **CLÁUSULA SEGUNDA – VIGÊNCIA E PRORROGAÇÃO**

2.1 O prazo de vigência da contratação com início na data de 00/00/0000 e encerramento em 00/00/0000, prorrogável por até 10 anos, na forma dos artigos 106 e 107 da Lei nº 14.133, de 2021.

2.2 A prorrogação de que trata este item é condicionada ao ateste, pela autoridade competente, de que as condições e os preços permanecem vantajosos para a Administração, permitida a negociação com o contratado.

#### **CLÁUSULA TERCEIRA – MODELOS DE EXECUÇÃO E GESTÃO CONTRATUAIS (art. 92, IV, VII e XVIII)**

3.1 O regime de execução contratual, os modelos de gestão e de execução, assim como os prazos e condições de conclusão, entrega, observação e recebimento do objeto constam no Projeto Básico/Termo de Referência, anexo a este Contrato.

#### **CLÁUSULA QUARTA – SUBCONTRATAÇÃO**

4.1 Não será admitida a subcontratação do objeto contratual, salvo se constar no projeto básico/termo de referência.

#### **CLÁUSULA QUINTA – PREÇO**

5.1 O valor total da contratação é de R\$..... (.....)

5.2 No valor acima estão incluídas todas as despesas ordinárias diretas e indiretas decorrentes da execução do objeto, inclusive tributos e/ou impostos, encargos sociais, trabalhistas, previdenciários, fiscais e comerciais incidentes, taxa de administração, frete, seguro e outros necessários ao cumprimento integral do objeto da contratação.

5.3 O valor acima é meramente estimativo, de forma que os pagamentos devidos ao contratado dependerão dos quantitativos efetivamente executados/fornecidos.

#### **CLÁUSULA SEXTA - PAGAMENTO (art. 92, V e VI)**

6.1 O prazo para pagamento ao contratado e demais condições a ele referentes encontram-se definidos no Projeto Básico/Termo de Referência, anexo a este Contrato.

#### **CLÁUSULA SÉTIMA - REAJUSTE (art. 92, V)**

7.1 Os preços inicialmente contratados são fixos e irremovíveis no prazo de um ano contado da data do orçamento estimado.

7.1.1 O orçamento estimado pela Administração baseou-se nas planilhas referenciais, conforme planilha orçamentária.

7.2 Após o interregno de um ano, e independentemente de pedido do contratado, os preços iniciais serão reajustados, mediante a aplicação, pelo contratante, do índice IPCA, exclusivamente para as obrigações iniciadas e concluídas após a ocorrência da anualidade.

7.3 Nos reajustes subsequentes ao primeiro, o interregno mínimo de um ano será contado a partir dos efeitos financeiros do último reajuste.

7.4 No caso de atraso ou não divulgação do(s) índice (s) de reajustamento, o contratante pagará ao contratado a importância calculada pela última variação conhecida, liquidando a diferença correspondente tão logo seja(m) divulgado(s) o(s) índice(s) definitivo(s).

7.5 Nas aferições finais, o(s) índice(s) utilizado(s) para reajuste será(ão), obrigatoriamente, o(s) definitivo(s).

7.6 Caso o(s) índice(s) estabelecido(s) para reajustamento venha(m) a ser extinto(s) ou de qualquer forma não possa(m) mais ser utilizado(s), será(ão) adotado(s), em substituição, o(s) que vier(em) a ser determinado(s) pela legislação então em vigor.

7.7 Na ausência de previsão legal quanto ao índice substituto, as partes elegerão novo índice oficial, para reajustamento do preço do valor remanescente, por meio de termo aditivo.

7.8 O reajuste será realizado por apostilamento.

#### **CLÁUSULA OITAVA - OBRIGAÇÕES DO CONTRATANTE ([art. 92, X, XI e XIV](#))**

8.1 São obrigações do Contratante:

8.2 Exigir o cumprimento de todas as obrigações assumidas pelo Contratado, de acordo com o contrato e seus anexos;

8.3 Receber o objeto no prazo e condições estabelecidas no Termo de Referência;

8.4 Notificar o Contratado, por escrito, sobre vícios, defeitos ou incorreções verificadas no objeto fornecido, para que seja por ele substituído, reparado ou corrigido, no total ou em parte, às suas expensas;

8.5 Acompanhar e fiscalizar a execução do contrato e o cumprimento das obrigações pelo Contratado;

8.6 Comunicar a empresa para emissão de Nota Fiscal no que pertine à parcela incontroversa da execução do objeto, para efeito de liquidação e pagamento, quando houver controvérsia sobre a execução do objeto, quanto à dimensão, qualidade e quantidade, conforme o [art. 143 da Lei nº 14.133, de 2021](#);

8.7 Efetuar o pagamento ao Contratado do valor correspondente ao fornecimento do objeto, no prazo, forma e condições estabelecidos no presente Contrato;

8.8 Aplicar ao Contratado as sanções previstas na lei e neste Contrato;

8.9 Cientificar o órgão de representação judicial da Advocacia-Geral da União para adoção das medidas cabíveis quando do descumprimento de obrigações pelo Contratado;

8.10 Explicitamente emitir decisão sobre todas as solicitações e reclamações relacionadas à execução do presente Contrato, ressalvados os requerimentos manifestamente impertinentes, meramente protelatórios ou de nenhum interesse para a boa execução do ajuste.

8.10.1 A Administração terá o prazo de 60 (sessenta) dias, a contar da data do protocolo do requerimento para decidir, admitida a prorrogação motivada, por igual período.

8.11 Responder eventuais pedidos de reestabelecimento do equilíbrio econômico-financeiro feitos pelo contratado no prazo máximo de 60 (sessenta) dias.

8.12 Notificar os emitentes das garantias quanto ao início de processo administrativo para apuração de descumprimento de cláusulas contratuais.

8.13 A Administração não responderá por quaisquer compromissos assumidos pelo Contratado com terceiros, ainda que vinculados à execução do contrato, bem como por qualquer dano causado a terceiros em decorrência de ato do Contratado, de seus empregados, prepostos ou subordinados.

8.14 Comunicar o Contratado na hipótese de posterior alteração do projeto pelo Contratante, no caso do art. 93, §2º, da Lei nº 14.133, de 2021.

8.15 Fornecer por escrito as informações necessárias para o desenvolvimento dos serviços objeto do contrato.

8.16 Realizar avaliações periódicas da qualidade dos serviços, após seu recebimento.

8.17 Exigir do Contratado que providencie a seguinte documentação como condição indispensável para o recebimento definitivo de objeto, quando for o caso: a) "as built", elaborado pelo responsável por sua execução; b) comprovação das ligações definitivas de energia, água, telefone e gás; c) laudo de vistoria do corpo de bombeiros aprovando o serviço; d) carta "habite-se", emitida pela prefeitura; e e) certidão negativa de débitos previdenciários específica para o registro da obra junto ao Cartório de Registro de Imóveis;

8.18 Arquivar, entre outros documentos, de projetos, "as built", especificações técnicas, orçamentos, termos de recebimento, contratos e aditamentos, relatórios de inspeções técnicas após o recebimento do serviço e notificações expedidas.

8.19 Atender as exigências constantes no Projeto Básico/Termo de Referência.

#### **CLÁUSULA NONA - OBRIGAÇÕES DO CONTRATADO (art. 92, XIV, XVI e XVII)**

9.1 O Contratado deve cumprir todas as obrigações constantes deste Contrato e em seus anexos, assumindo como exclusivamente seus os riscos e as despesas decorrentes da boa e perfeita execução do objeto, observando, ainda, as obrigações a seguir dispostas:

9.2 Entregar o objeto acompanhado do manual do usuário, com uma versão em português, e da relação da rede de assistência técnica autorizada;

9.3 Responsabilizar-se pelos vícios e danos decorrentes do objeto, de acordo com o Código de Defesa do Consumidor (Lei nº 8.078, de 1990);

9.4 Comunicar ao contratante, no prazo máximo de 24 (vinte e quatro) horas que antecede a data da entrega, os motivos que impossibilitem o cumprimento do prazo previsto, com a devida comprovação;

9.5 Atender às determinações regulares emitidas pelo fiscal ou gestor do contrato ou autoridade superior (art. 137, II, da Lei n.º 14.133, de 2021) e prestar todo esclarecimento ou informação por eles solicitados;

9.6 Reparar, corrigir, remover, reconstruir ou substituir, às suas expensas, no total ou em parte, no prazo fixado pelo fiscal do contrato, os bens nos quais se verificarem vícios, defeitos ou incorreções resultantes da execução ou dos materiais empregados;

9.7 Responsabilizar-se pelos vícios e danos decorrentes da execução do objeto, bem como por todo e qualquer dano causado à Administração ou terceiros, não reduzindo essa responsabilidade a fiscalização ou o acompanhamento da execução contratual pelo contratante, que ficará autorizado a descontar dos pagamentos devidos ou da garantia, caso exigida, o valor correspondente aos danos sofridos;

9.8 O contratado deverá entregar ao setor responsável pela fiscalização do contrato, junto com a Nota Fiscal para fins de pagamento, os seguintes documentos: 1) prova de regularidade relativa à Seguridade Social; 2) certidão conjunta relativa aos tributos federais e à Dívida Ativa da União; 3) certidões que comprovem a regularidade perante a Fazenda Estadual ou Distrital do domicílio ou sede do contratado; 4) Certidão de Regularidade do FGTS – CRF; e 5) Certidão Negativa de Débitos Trabalhistas – CNDT;

9.9 Responsabilizar-se pelo cumprimento de todas as obrigações trabalhistas, previdenciárias, fiscais, comerciais e as demais previstas em legislação específica, cuja inadimplência não transfere a responsabilidade ao contratante e não poderá onerar o objeto do contrato;

9.10 Comunicar ao Fiscal do contrato, no prazo de 24 (vinte e quatro) horas, qualquer ocorrência anormal ou acidente que se verifique no local da execução do objeto contratual.

9.11 Paralisar, por determinação do contratante, qualquer atividade que não esteja sendo executada de acordo com a boa técnica ou que ponha em risco a segurança de pessoas ou bens de terceiros.

9.12 Manter durante toda a vigência do contrato, em compatibilidade com as obrigações assumidas, todas as condições exigidas para habilitação na licitação;

9.13 Cumprir, durante todo o período de execução do contrato, a reserva de cargos prevista em lei para pessoa com deficiência, para reabilitado da Previdência Social ou para aprendiz, bem como as reservas de cargos previstas na legislação (art. 116, da Lei n.º 14.133, de 2021);

9.14 Comprovar a reserva de cargos a que se refere a cláusula acima, no prazo fixado pelo fiscal do contrato, com a indicação dos empregados que preencheram as referidas vagas (art. 116, parágrafo único, da Lei n.º 14.133, de 2021);

9.15 Guardar sigilo sobre todas as informações obtidas em decorrência do cumprimento do contrato;

9.16 Arcar com o ônus decorrente de eventual equívoco no dimensionamento dos quantitativos de sua proposta, inclusive quanto aos custos variáveis decorrentes de fatores futuros e incertos, devendo complementá-los, caso o previsto inicialmente em sua proposta não seja satisfatório para o atendimento do objeto da contratação, exceto quando ocorrer algum dos eventos arrolados no [art. 124, II, d, da Lei nº 14.133, de 2021](#).

9.17 Cumprir, além dos postulados legais vigentes de âmbito federal, estadual ou municipal, as normas de segurança do contratante;

9.18 Alocar os empregados necessários, com habilitação e conhecimento adequados, ao perfeito cumprimento das cláusulas deste contrato, fornecendo os materiais, equipamentos, ferramentas e utensílios demandados, cuja quantidade, qualidade e tecnologia deverão atender às recomendações de boa técnica e a legislação de regência;

9.19 Orientar e treinar seus empregados sobre os deveres previstos na Lei nº 13.709, de 14 de agosto de 2018, adotando medidas eficazes para proteção de dados pessoais a que tenha acesso por força da execução deste contrato;

9.20 Conduzir os trabalhos com estrita observância às normas da legislação pertinente, cumprindo as determinações dos Poderes Públicos, mantendo sempre limpo o local de execução do objeto e nas melhores condições de segurança, higiene e disciplina.

9.21 Submeter previamente, por escrito, ao contratante, para análise e aprovação, quaisquer mudanças nos métodos executivos que fujam às especificações do memorial descritivo ou instrumento congênere.

9.22 Não permitir a utilização de qualquer trabalho do menor de dezesseis anos, exceto na condição de aprendiz para os maiores de quatorze anos, nem permitir a utilização do trabalho do menor de dezoito anos em trabalho noturno, perigoso ou insalubre.

9.23 Estar registrada ou inscrita no Conselho Profissional competente, conforme as áreas de atuação previstas no Projeto Básico/Termo de Referência, em plena validade.

9.24 Obter junto aos órgãos competentes, conforme o caso, as licenças necessárias e demais documentos e autorizações exigíveis, na forma da legislação aplicável.

9.24 Atender as exigências constantes no Projeto Básico/Termo de Referência.

#### **CLÁUSULA DÉCIMA- GARANTIA DE EXECUÇÃO ([art. 92, XII e XIII](#))**

10.1 Não haverá exigência de garantia contratual da execução.

#### **CLÁUSULA DÉCIMA PRIMEIRA - INFRAÇÕES E SANÇÕES ADMINISTRATIVAS ([art. 92, XIV](#))**

11.1 Comete infração administrativa, nos termos da [Lei nº 14.133, de 2021](#), o contratado que:

- a) der causa à inexecução parcial do contrato;
- b) der causa à inexecução parcial do contrato que cause grave dano à Administração ou ao funcionamento dos serviços públicos ou ao interesse coletivo;

- c) der causa à inexecução total do contrato;
- d) ensejar o retardamento da execução ou da entrega do objeto da contratação sem motivo justificado;
- e) apresentar documentação falsa ou prestar declaração falsa durante a execução do contrato;
- f) praticar ato fraudulento na execução do contrato;
- g) comportar-se de modo inidôneo ou cometer fraude de qualquer natureza;
- h) praticar ato lesivo previsto no [art. 5º da Lei nº 12.846, de 1º de agosto de 2013](#).

11.2 Serão aplicadas ao contratado que incorrer nas infrações acima descritas as seguintes sanções:

**i. Advertência**, quando o contratado der causa à inexecução parcial do contrato, sempre que não se justificar a imposição de penalidade mais grave ([art. 156, §2º, da Lei nº 14.133, de 2021](#));

**ii. Impedimento de licitar e contratar**, quando praticadas as condutas descritas nas alíneas “b”, “c” e “d” do subitem acima deste Contrato, sempre que não se justificar a imposição de penalidade mais grave ([art. 156, § 4º, da Lei nº 14.133, de 2021](#));

**iii. Declaração de inidoneidade para licitar e contratar**, quando praticadas as condutas descritas nas alíneas “e”, “f”, “g” e “h” do subitem acima deste Contrato, bem como nas alíneas “b”, “c” e “d”, que justifiquem a imposição de penalidade mais grave ([art. 156, §5º, da Lei nº 14.133, de 2021](#)).

**iv. Multa:**

1. moratória de 05 % (cinco por cento) por dia de atraso injustificado sobre o valor da parcela inadimplida, até o limite de 20 (vinte) dias;
2. moratória de 10 % (dez por cento) por dia de atraso injustificado sobre o valor total do contrato, até o máximo de 20 % (vinte por cento), pela inobservância do prazo fixado para apresentação, suplementação ou reposição da garantia.
3. O atraso superior a 30 dias autoriza a Administração a promover a extinção do contrato por descumprimento ou cumprimento irregular de suas cláusulas, conforme dispõe o inciso I do art. 137 da Lei n. 14.133, de 2021.
4. compensatória de 30 % (trinta por cento) sobre o valor total do contrato, no caso de inexecução total do objeto.

11.3 A aplicação das sanções previstas neste Contrato não exclui, em hipótese alguma, a obrigação de reparação integral do dano causado ao Contratante ([art. 156, §9º, da Lei nº 14.133, de 2021](#))

11.4 Todas as sanções previstas neste Contrato poderão ser aplicadas cumulativamente com a multa ([art. 156, §7º, da Lei nº 14.133, de 2021](#)).

11.4.1 Antes da aplicação da multa será facultada a defesa do interessado no prazo de 15 (quinze) dias úteis, contado da data de sua intimação ([art. 157, da Lei nº 14.133, de 2021](#))

11.4.2 Se a multa aplicada e as indenizações cabíveis forem superiores ao valor do pagamento eventualmente devido pelo Contratante ao Contratado,

além da perda desse valor, a diferença será descontada da garantia prestada ou será cobrada judicialmente ([art. 156, §8º, da Lei nº 14.133, de 2021](#)).

11.4.3 Previamente ao encaminhamento à cobrança judicial, a multa poderá ser recolhida administrativamente no prazo máximo de 30 (trinta) dias, a contar da data do recebimento da comunicação enviada pela autoridade competente.

11.5 A aplicação das sanções realizar-se-á em processo administrativo que assegure o contraditório e a ampla defesa ao Contratado, observando-se o procedimento previsto no **caput** e parágrafos do [art. 158 da Lei nº 14.133, de 2021](#), para as penalidades de impedimento de licitar e contratar e de declaração de inidoneidade para licitar ou contratar.

11.6 Na aplicação das sanções serão considerados ([art. 156, §1º, da Lei nº 14.133, de 2021](#)):

- a) a natureza e a gravidade da infração cometida;
- b) as peculiaridades do caso concreto;
- c) as circunstâncias agravantes ou atenuantes;
- d) os danos que dela provierem para o Contratante;
- e) a implantação ou o aperfeiçoamento de programa de integridade, conforme normas e orientações dos órgãos de controle.

11.7 Os atos previstos como infrações administrativas na [Lei nº 14.133, de 2021](#), ou em outras leis de licitações e contratos da Administração Pública que também sejam tipificados como atos lesivos na [Lei nº 12.846, de 2013](#), serão apurados e julgados conjuntamente, nos mesmos autos, observados o rito procedimental e autoridade competente definidos na referida Lei ([art. 159](#)).

11.8 A personalidade jurídica do Contratado poderá ser desconsiderada sempre que utilizada com abuso do direito para facilitar, encobrir ou dissimular a prática dos atos ilícitos previstos neste Contrato ou para provocar confusão patrimonial, e, nesse caso, todos os efeitos das sanções aplicadas à pessoa jurídica serão estendidos aos seus administradores e sócios com poderes de administração, à pessoa jurídica sucessora ou à empresa do mesmo ramo com relação de coligação ou controle, de fato ou de direito, com o Contratado, observados, em todos os casos, o contraditório, a ampla defesa e a obrigatoriedade de análise jurídica prévia ([art. 160, da Lei nº 14.133, de 2021](#)).

11.9 O Contratante deverá, no prazo máximo 15 (quinze) dias úteis, contado da data de aplicação da sanção, informar e manter atualizados os dados relativos às sanções por ela aplicadas, para fins de publicidade no Cadastro Nacional de Empresas Inidôneas e Suspensas (Ceis) e no Cadastro Nacional de Empresas Punidas (Cnep), instituídos no âmbito do Poder Executivo Federal. ([Art. 161, da Lei nº 14.133, de 2021](#)).

11.10 As sanções de impedimento de licitar e contratar e declaração de inidoneidade para licitar ou contratar são passíveis de reabilitação na forma do [art. 163 da Lei nº 14.133/21](#).

11.11 Os débitos do contratado para com a Administração contratante, resultantes de multa administrativa e/ou indenizações, não inscritos em dívida ativa, poderão ser compensados, total ou parcialmente, com os créditos devidos pelo referido órgão decorrentes deste mesmo contrato ou de outros contratos administrativos que o contratado possua com o mesmo órgão ora

contratante, na forma da Instrução [Normativa SEGES/ME nº 26, de 13 de abril de 2022](#).

#### **CLÁUSULA DÉCIMA SEGUNDA- DA EXTINÇÃO CONTRATUAL (art. 92, XIX)**

12.1 O contrato se extingue quando vencido o prazo nele estipulado, independentemente de terem sido cumpridas ou não as obrigações de ambas as partes contraentes.

12.1.1 O contrato pode ser extinto antes do prazo nele fixado, sem ônus para o Contratante, quando esta não dispuser de créditos orçamentários para sua continuidade ou quando entender que o contrato não mais lhe oferece vantagem.

12.1.2 A extinção nesta hipótese ocorrerá na próxima data de aniversário do contrato, desde que haja a notificação do contratado pelo contratante nesse sentido com pelo menos 2 (dois) meses de antecedência desse dia.

12.1.3 Caso a notificação da não-continuidade do contrato de que trata este subitem ocorra com menos de 2 (dois) meses da data de aniversário, a extinção contratual ocorrerá após 2 (dois) meses da data da comunicação.

12.2 O contrato pode ser extinto antes de cumpridas as obrigações nele estipuladas, ou antes do prazo nele fixado, por algum dos motivos previstos no [artigo 137 da Lei nº 14.133/21](#), bem como amigavelmente, assegurados o contraditório e a ampla defesa.

12.2.1 Nesta hipótese, aplicam-se também os [artigos 138 e 139 da mesma Lei](#).

12.2.2 A alteração social ou a modificação da finalidade ou da estrutura da empresa não ensejará a rescisão se não restringir sua capacidade de concluir o contrato.

12.2.2.1 Se a operação implicar mudança da pessoa jurídica contratada, deverá ser formalizado termo aditivo para alteração subjetiva.

12.3 O termo de rescisão, sempre que possível, será precedido:

12.3.1 Balanço dos eventos contratuais já cumpridos ou parcialmente cumpridos;

12.3.2 Relação dos pagamentos já efetuados e ainda devidos;

12.3.3 Indenizações e multas.

12.4 A extinção do contrato não configura óbice para o reconhecimento do desequilíbrio econômico-financeiro, hipótese em que será concedida indenização por meio de termo indenizatório ([art. 131, caput, da Lei n.º 14.133, de 2021](#)).

#### **CLÁUSULA DÉCIMA TERCEIRA – DOTAÇÃO ORÇAMENTÁRIA (art. 92, VIII)**

13.1 As despesas decorrentes da presente contratação correrão à conta de recursos específicos consignados no Orçamento Geral da União deste exercício, na dotação abaixo discriminada:

I. Gestão/Unidade:

II. Programa de Trabalho:

III. Elemento de Despesa:

13.2 A dotação relativa aos exercícios financeiros subsequentes será indicada após aprovação da Lei Orçamentária respectiva e liberação dos créditos correspondentes, mediante apostilamento.

#### **CLÁUSULA DÉCIMA QUARTA – DOS CASOS OMISSOS (art. 92, III)**

14.1 Os casos omissos serão decididos pelo contratante, segundo as disposições contidas na Lei [nº 14.133, de 2021](#), e demais normas federais e municipal aplicáveis e, subsidiariamente, segundo as disposições contidas na [Lei nº 8.078, de 1990 – Código de Defesa do Consumidor](#) – e normas e princípios gerais dos contratos.

#### **CLÁUSULA DÉCIMA QUINTA – ALTERAÇÕES**

15.1 Eventuais alterações contratuais reger-se-ão pela disciplina dos [arts. 124 e seguintes da Lei nº 14.133, de 2021](#).

15.2 O contratado é obrigado a aceitar, nas mesmas condições contratuais, os acréscimos ou supressões que se fizerem necessários, até o limite de 25% (vinte e cinco por cento) do valor inicial atualizado do contrato.

15.3 Registros que não caracterizam alteração do contrato podem ser realizados por simples apostila, dispensada a celebração de termo aditivo, na forma do [art. 136 da Lei nº 14.133, de 2021](#).

#### **CLÁUSULA DÉCIMA SEXTA – PUBLICAÇÃO**

16.1 Incumbirá ao contratante divulgar o presente instrumento no Portal Nacional de Contratações Públicas (PNCP), na forma prevista no [art. 94 da Lei 14.133, de 2021](#), bem como no respectivo sítio oficial na Internet, em atenção ao [art. 8º, §2º, da Lei n. 12.527, de 2011](#), c/c [art. 7º, §3º, inciso V, do Decreto n. 7.724, de 2012](#).

#### **CLÁUSULA DÉCIMA SÉTIMA – FORO (art. 92, §1º)**

17.1 Fica eleito o Foro da Comarca de Anajás para dirimir os litígios que decorrerem da execução deste Termo de Contrato que não puderem ser compostos pela conciliação, conforme [art. 92, §1º, da Lei nº 14.133/21](#).

[Local], [dia] de [mês] de [ano].

\_\_\_\_\_  
Representante legal do CONTRATANTE

\_\_\_\_\_  
Representante legal do CONTRATADO  
TESTEMUNHAS:

- 1-
- 2-

## MEMORIAL DESCRITIVO

### FNHIS SUB 50

PROPRIETÁRIO: MUNICÍPIO DE ANAJÁS/PA

ENDEREÇO DA OBRA: MALHA URBANA DO MUNICÍPIO DE ANAJÁS/PA

TIPO DE PROJETO: Habitação unifamiliar (25 unidades)

ÁREA TOTAL A CONSTRUIR: 53,86 m<sup>2</sup> por unidade

ÁREA ÚTIL A CONSTRUIR: 47,56 m<sup>2</sup> por unidade

**GENERALIDADES:** Este memorial descritivo tem por objetivo descrever de forma sucinta os materiais e a forma que será realizada a obra de edificações residenciais do programa FNHIS Sub 50, com área total de 53,86 m<sup>2</sup> por unidade.

**SERVIÇOS PRELIMINARES:** O lote onde será edificada a unidade habitacional deverá ser limpo e nivelado antes do início dos serviços de locação, atendendo os níveis de piso determinados em projeto. A seguir a obra será locada conforme determinado nas plantas.

**FUNDAÇÕES:** A fundação a ser executada será superficial do tipo sapatas isoladas. Será executada uma viga de baldrame com concreto de resistência característica de 20 MPa, aço do tipo CA-50 e dimensões de 12 x 30 cm, a qual será impermeabilizada com hidro asfalto em todas as faces.

**SUPERESTRUTURA:** A superestrutura será de concreto armado, sendo os pilares de dimensões 14 x 26 cm e as vigas do nível 2,85 com dimensões 12 x 25 cm. Todo concreto da superestrutura será de 20 Mpa. Deverão ser previstos pilaretes de amarração da alvenaria destinada aos oitões da casa. A laje do teto do banheiro será rebaixada conforme cota do projeto e será do tipo vigotas pré-moldadas h = 12cm, com pé direito mínimo de 2,40 m nesta área.

**ALVENARIA:** As paredes da edificação serão de alvenaria de bloco cerâmico ou de concreto não estrutural, dimensões 9 x 19 x 19 cm, posicionados com argamassa de assentamento com preparo em betoneira. Antes de serem utilizados, os tijolos serão umedecidos, evitando que estes absorvam a água da argamassa de assentamento. As fiadas serão alinhadas e aprumadas, podendo as juntas apresentarem espessura máxima de 1,5 cm. Nos vãos das portas e janelas serão executadas vergas transpassando a alvenaria em no mínimo 20 cm para cada lado. As contravergas serão executadas em todas as janelas.

**PISO:** Em todos os cômodos será executado o assentamento do piso com revestimento cerâmico.

**FORRO:** O forro da edificação será em PVC.

**COBERTURA:** A cobertura será com estrutura de madeira tratada com pintura imunizante compostas por ripas, caibros e terças com 2 águas e telha cerâmica capa-canal com inclinação de 30%. Deverá ser realizada a amarração de 3 fiadas de telhas dos beirais.

**REVESTIMENTO:** As paredes internas e externas da edificação receberão revestimento de chapisco, emboço e reboco. As paredes dos banheiros receberão revestimento cerâmico do piso ao forro na área do box de chuveiro. As demais paredes do banheiro, assim como a da cozinha e lavanderia receberão revestimento cerâmico com 1,5 de altura. Nas áreas com revestimento cerâmico, será executada argamassa traço 1:2:8, com preparo mecânico, aplicado manualmente. As paredes externas, sobre chapisco, serão feitas com massa única em argamassa com traço 1:2:8, acrescida de faixa impermeável de 60 cm de altura.

**ESQUADRIAS:** As portas externas, de acesso à sala e cozinha, serão metálicas. As portas internas da edificação serão de madeira. Todas as portas deverão respeitar as dimensões do projeto. As janelas deverão ser metálicas, de preferência com veneziana nos dormitórios nas regiões em que predominam esta solução. Os vidros utilizados nas janelas serão transparentes e lisos, com espessura de no mínimo 4 mm.

**PINTURA:** As paredes internas e externas serão previamente lixadas, após será aplicado selador acrílico, em seguida pintadas com tinta acrílica. Serão aplicadas tantas demãos de tinta quantas forem necessárias para um perfeito cobrimento e acabamento adequado.

**INSTALAÇÕES HIDROSSANITÁRIAS:** Para atender a demanda de consumo de água fria conforme cálculo, será instalado um reservatório de fibra de vidro com capacidade de 500L para cada unidade. As tubulações de esgoto seguirão o sistema proposto pelo projeto de instalações hidráulicas. Haverá um conjunto de tratamento de esgoto para cada unidade.

**INSTALAÇÕES ELÉTRICAS:** As instalações elétricas obedecerão às normas da ABNT e a concessionária de energia. Os quadros de distribuição internos possuirão circuitos separados, sendo estes divididos entre iluminação, tomadas, tomadas especiais e chuveiro.

**SERVIÇOS FINAIS:** Após a conclusão dos serviços, a obra será limpa, os entulhos totalmente removidos, em perfeitas condições para receber o Habite-se.



PREFEITURA MUNICIPAL DE ANAJÁS

## **ESTUDO TÉCNICO PRELIMINAR PARA AQUISIÇÃO/CONTRATAÇÃO**

O presente documento visa analisar a viabilidade da futura aquisição/contratação, bem como, compilar as demandas e os elementos essenciais que servirão para compor o Termo de Referência/Projeto Básico, de forma a melhor atender as necessidades da Prefeitura Municipal de Anajás.

### **DADO DO PROCESSO:**

<b>Órgão Responsável pela Contratação:</b>	Prefeitura Municipal de Anajás e Programa Novo PAC MCMV – FNHIS SUB 50 – MINISTÉRIO DAS CIDADES
<b>Objeto:</b>	Construção de 25 unidades habitacionais "pulverizadas" do programa FNHIS SUB 50, com área total de 53,86m <sup>2</sup> por unidade, na malha urbana do município de Anajás-PA

### **1. DIRETRIZES QUE NORTEARÃO ESTA ETP:**

A Contratação de Pessoa Jurídica para prestação de serviços de Construção de 25 unidades habitacionais "pulverizadas" do programa FNHIS SUB 50, com área total de 53,86m<sup>2</sup> por unidade, na malha urbana do município de Anajás-PA, realizada por meio de Pregão Eletrônico, mostra-se uma ferramenta bastante eficaz, considerando tratar-se de um bem/serviço comum com características e padrão de qualidade já definidas. Foi analisado cada item, desde a descrição até o quantitativo requisitado, a fim de garantir tanto a competitividade quanto o sucesso na contratação dos produtos/serviços.

### **2. OBJETO:**

**2.1.** Este documento tem por objetivo concretizar os estudos técnicos preliminares visando subsidiar Construção de 25 unidades habitacionais "pulverizadas" do programa FNHIS SUB 50, com área total de 53,86m<sup>2</sup> por unidade, na malha urbana do município de Anajás-PA, identificando e analisando os cenários para o atendimento da demanda que consta no Documento de Formalização da Demanda - DFD, bem como demonstrar a viabilidade técnica e econômica das soluções identificadas, fornecendo as informações necessárias para subsidiar o respectivo processo de contratação.

**2.2.** Tal estudo técnico preliminar contém as informações necessárias para atendimento às disposições do art. 7º, da Instrução Normativa ME/SEDGGD/SG n.º 40, de 22 de maio de 2020.



## PREFEITURA MUNICIPAL DE ANAJÁS

### **3. REFERÊNCIA LEGAL:**

**3.1.** Aplicam-se à contratação proposta, os seguintes marcos normativos:

3.1.1. Lei n.º 14.133, de 1º de abril de 2021, dispõe sobre a Lei de Licitações e Contratos Administrativos;

3.1.2. Instrução Normativa ME/SEDGGD/SG n.º 67, de 8 de julho de 2021, que dispõe sobre a dispensa de licitação, na forma eletrônica, de que trata a Lei n.º 14.133, de 1º de abril de 2021, e institui o Sistema de Dispensa Eletrônica, no âmbito da Administração Pública federal direta, autárquica e fundacional;

3.1.3. Instrução Normativa ME/SEDGGD/SG n.º 65, de 7 de julho de 2021, que dispõe sobre o procedimento administrativo para a realização de pesquisa de preços para aquisição de bens e contratação de serviços em geral, no âmbito da administração pública federal direta, autárquica e fundacional.

3.1.4. Lei Complementar n.º 123, de 14 de dezembro de 2006, alterada pela Lei Complementar n.º 147, de 7 de agosto de 2014 e pela Lei Complementar n.º 155 /2016 - Institui o Estatuto Nacional da Micro empresa e da Empresa de Pequeno Porte; altera dispositivos das Leis n.º 8.212 e 8.213, ambas de 24 de julho de 1991, da Consolidação das Leis do Trabalho - CLT, aprovada pelo Decreto-Lei n.º 5.452, de 1 de maio de 1943, da Lei n.º 10.189, de 14 de fevereiro de 2001, da Lei Complementar n.º 63, de 11 de janeiro de 1990; e revoga as Leis n.º 9.317, de 05 de dezembro de 1996, e 9.841, de 05 de outubro de 1999;

3.1.5. Decreto n.º 8.538, de 6 de outubro de 2015, que regulamenta o tratamento favorecido, diferenciado e simplificado para as micro empresas, empresas de pequeno porte, agricultores familiares, produtores rurais pessoa física, micro empreendedores individuais e sociedades cooperativas de consumo nas contratações públicas de bens, serviços e obras no âmbito da administração pública federal;

3.1.6. Decreto n.º 7.746, de 05 de junho de 2012, que estabelece critérios, práticas e diretrizes para a promoção do desenvolvimento nacional sustentável nas contratações realizadas pela Administração Pública;

3.1.7. Instrução Normativa n.º 01, de 19 de janeiro de 2010 - SLTI/MPOG, que dispõe sobre os critérios de sustentabilidade ambiental na aquisição de bens, contratação de serviços ou obras pela Administração Pública federal direta, autárquica e fundacional e dá outras providências;

3.1.8. Instrução Normativa SLTI/MPOG n.º 02, de 11 de outubro de 2010, que estabelece normas para o funcionamento do Sistema de Cadastramento Unificado de Fornecedores - SICAF no âmbito dos órgãos e entidades integrantes do Sistema de Serviços Gerais - SISG;

3.1.9. Lei n.º 8.078, de 11 de setembro de 1990, que dispõe sobre a proteção do consumidor e dá outras providências;

### **4. DESCRIÇÃO DA NECESSIDADE:**

**4.1.** A necessidade de contratação de empresa para a prestação de serviços de Construção de 25 unidades habitacionais "pulverizadas" do programa FNHIS SUB 50,



## PREFEITURA MUNICIPAL DE ANAJÁS

com área total de 53,86m<sup>2</sup> por unidade, na malha urbana do município de Anajás-PA, incluindo o fornecimento de material, fundamenta-se na necessidade de redução do déficit habitacional e na promoção do direito constitucional à moradia digna, conforme previsto no artigo 6º da Constituição Federal.

**4.2.** O município de Anajás apresenta significativa demanda por habitações adequadas, especialmente entre famílias de baixa renda que vivem em condições precárias, muitas vezes em moradias improvisadas, insalubres ou localizadas em áreas de risco, sujeitas a alagamentos e outros impactos ambientais característicos da região amazônica. Essa realidade compromete diretamente a segurança, a saúde e a qualidade de vida da população.

**4.3.** A implantação das 25 unidades habitacionais contribuirá de forma direta para a melhoria das condições sociais dessas famílias, promovendo inclusão social, dignidade humana e estabilidade habitacional. Além disso, o acesso à moradia adequada favorece outros direitos fundamentais, como saúde, educação e segurança, impactando positivamente o desenvolvimento humano e social do município.

**4.4.** Do ponto de vista urbano, o projeto permitirá a ocupação planejada do território, com infraestrutura básica adequada, como saneamento, abastecimento de água, energia elétrica e acesso viário, evitando o crescimento desordenado e a expansão de áreas irregulares. A iniciativa também está alinhada às diretrizes da política habitacional nacional e às metas de desenvolvimento sustentável, especialmente no que se refere à redução das desigualdades sociais.

**4.5.** Ademais, a execução do empreendimento habitacional poderá gerar impactos econômicos positivos, como a criação de empregos diretos e indiretos durante a fase de construção, estimulando a economia local e fortalecendo a cadeia produtiva da construção civil no município.

**4.6.** Dessa forma, a construção de 25 unidades habitacionais pelo Programa Minha Casa, Minha Vida no município de Anajás justifica-se como uma ação estratégica e necessária para enfrentar o déficit habitacional, promover justiça social e garantir melhores condições de vida à população em situação de vulnerabilidade socioeconômica.

## **5. DESCRIÇÃO DOS REQUISITOS DA CONTRATAÇÃO:**

**5.1.** Os requisitos da contratação abrangem o seguinte:

6.1.2. Em sujeição às normas técnicas, os produtos/serviços devem atender aos requisitos mínimos de utilidade, resistência e segurança e atender às normas técnicas aplicáveis ao objeto e divulgadas por órgãos oficiais competentes.

6.1.3. Para o fornecimento dos materiais/execução dos serviços, objeto deste estudo técnico preliminar, a contratada deverá observar, no que couber, os critérios de sustentabilidade ambiental, contidos na Instrução Normativa nº 01, de 19 de janeiro de 2010, da Secretaria de Logística e Tecnologia da Informação do Ministério do Planejamento, Orçamento e Gestão – SLTI/MPOG e no Decreto n.º 7.746, de 05 /06/2012, da Casa Civil, da Presidência da República.

6.1.4. A contratada deverá entregar o material/executar o serviço, quando da solicitação



## PREFEITURA MUNICIPAL DE ANAJÁS

da Contratante, conforme solicitação, nos endereços especificados no instrumento convocatório;

6.1.5. A contratada deverá assumir a responsabilidade por todas as providências e obrigações estabelecidas na legislação específica sobre a qualidade e especificação dos materiais que serão entregues;

6.1.6. A contratada deverá fornecer diretamente o objeto, não podendo transferir a responsabilidade pelo objeto licitado para nenhuma outra empresa ou instituição de qualquer natureza;

6.1.7. Nos valores propostos deverão estar inclusos todos os custos operacionais, encargos previdenciários, trabalhistas, tributários, comerciais e quaisquer outros que incidam direta ou indiretamente no fornecimento dos bens;

6.1.8. A proposta da contratada deverá ser redigida em língua portuguesa, datilografada ou digitada, em uma via, sem emendas, rasuras, entrelinhas ou ressalvas, devendo a última folha ser assinada e as demais rubricadas pelo licitante ou seu representante legal. Deverá ainda conter a indicação do banco, número da conta e agência, para fins de pagamento;

6.1.9. Não haverá exigência de garantia de execução para a presente contratação.

6.1.10. A empresa deverá apresentar material constituído e embalado com critérios socioambientais vigentes decorrentes da Lei n.º 6.938/81 e regulamentos, com os respectivos registros e comprovações oficiais, além de atentar para as exigências da Política de Resíduos Sólidos.

6.1.11. Todas as especificações do objeto contidas na proposta, tais como marca, modelo, tipo, fabricante e procedência, vinculam a Contratada.

6.1.12. Para que o objetivo desta licitação possa ser plenamente atingido, é necessário que as empresas participantes atendam aos requisitos mínimos exigidos para o cadastramento e participação no processo. Além disso, deve assegurar o cumprimento dos compromissos firmados no contrato durante toda a sua vigência.

6.1.13. Além disso, os licitantes devem atender os seguintes requisitos:

- Fornecimento de equipamentos e materiais diversos, de acordo com o tipo especificado, atendendo o tipo de embalagem, unidade de medida e prazos de validade especificados;

- Comprovar a aptidão para o fornecimento de bens em características, quantidades e prazos compatíveis com o objeto desta licitação, ou com o item pertinente, por meio da apresentação de atestados fornecidos por pessoas jurídicas de direito público ou privado;

- Os serviços entregues deverão estar no terço inicial de validade, e apresentar as características constantes nas especificações do edital.

- Os licitantes deverão possuir logística suficiente para atender as necessidades de armazenagem, principalmente em relação às temperaturas operacionais. As temperaturas devem ser mantidas adequadas durante o embarque, transporte, desembarque e entrega dos itens. O desembarque deve ocorrer por conta dos fornecedores. Havendo qualquer anomalia qualitativa com lote/item de produtos



## PREFEITURA MUNICIPAL DE ANAJÁS

recebidos, durante o armazenamento e preparo, quando não ocasionado por condições internas de guarda e armazenagem de responsabilidade do órgão ou mesmo pelo fornecedor, este será comunicado para o imediato contato com a indústria para elucidar os fatos. Quando constatado que o problema não foi gerado pela Secretaria Municipal de Saúde e sim pelo fornecedor ou indústria, caberá a solicitação de coleta e reposição da mercadoria na mesma quantidade e em condições sanitárias e de qualidade adequadas para o consumo.

### **6. LEVANTAMENTO DE MERCADO:**

**6.1.** Diante das necessidades apontadas neste estudo, o atendimento à solução exige a contratação de empresa especializada cujo o ramo de atividade seja compatível com o objeto pretendido.

**6.2.** Foi utilizado o preço de referência constante na tabela SINAPI, referente ao mês 06/2025. Assim, a variação se dá pela modalidade de licitação aplicada a cada caso, a depender da permissibilidade normativa.

**6.3.** Logo, a contratação dos produtos/serviços objeto do presente Estudo Técnico Preliminar se constitui, no atual cenário, em objeto de frequente contratação por órgãos públicos, em todas as suas esferas. Sendo assim, verifica-se a ampla disponibilidade de empresas aptas ao fornecimento dos materiais/execução dos serviços a serem contratados, conforme os requisitos estabelecidos neste documento.

**6.4.** A escolha da modalidade encontra amparo na Lei nº 14.133, e se justifica pela conveniência da contratação de bens e serviços de forma parceladas. Esta modalidade também facilita o trabalho de planejamento orçamentário das unidades, possibilitando uma melhor aplicabilidade dos recursos ao longo do exercício.

### **7. DESCRIÇÃO DA SOLUÇÃO COMO UM TODO:**

**8.1 Construção de 25 unidades habitacionais "pulverizadas" do programa FNHIS SUB 50, com área total de 53,86m<sup>2</sup> por unidade, na malha urbana do município de Anajás-PA**

No mais, a empresa vencedora se qualificará mediante procedimento de licitação do tipo Pregão, na forma eletrônica, de que trata a Lei nº 14.133, de 1º de abril de 2021, com o menor formalismo e cujo tempo necessária para processamento seja o menor possível, sob pena de prejudicar sobremaneira o interesse público primário ora tutelado.

8.2. Todos os demais elementos necessários ao atendimento à demanda da Administração estarão dispostos no Termo de Referência, entre eles as obrigações e responsabilidades da contratada e demais especificidades do objeto.

### **8. ESTIMATIVA DAS QUANTIDADES A SEREM CONTRATADAS:**

**8.1.** A estimativa das quantidades fora levantada, levando-se em consideração os seguintes parâmetros:

I. Necessidade atual das quantidades a serem contratadas para um período de 45(quarenta e cinco) dias;

II. Consulta a outros órgãos da Administração com perfil, necessidades ou demandas

**PREFEITURA MUNICIPAL DE ANAJÁS**

semelhantes para uma comparação;

III. Os quantitativos foram estimados de acordo com as projeções de anos anteriores da Secretaria Municipal de Saúde, conforme demonstrado nos relatórios do setor de obra e relatório de emissão de empenhos, relativos ao período dos últimos doze meses.

**8.2.** As estimativas de contratação individualizadas, encontram-se consignadas na tabela a seguir:

Item	Base de referência		Descrição	Qtd. (valor calculado)	Unid.	Custo Unitário Referência	Custo Unitário	BDI	Preço Unitário (valor calculado)	Preço Total (valor calculado)
<b>1</b>			<b>SERVIÇOS PRELIMINARES GERAIS</b>							<b>R\$ 54.910,28</b>
1.1	Composição	CPU-01	ADMINISTRAÇÃO LOCAL DE OBRA	6,00	ME S	R\$ 6.816,49	R\$ 6.816,49	24,93 %	R\$ 8.515,84	R\$ 51.095,05
1.2	SINAPI	103689	FORNECIMENTO E INSTALAÇÃO DE PLACA DE OBRA COM CHAPA GALVANIZADA E ESTRUTURA DE MADEIRA. AF_03/2022_PS	6,48	M2	R\$ 471,28	R\$ 471,28	24,93 %	R\$ 588,77	R\$ 3.815,23
<b>2</b>			<b>FUNDAÇÕES</b>							<b>R\$ 480.179,80</b>
2.1	SINAPI	96521	ESCAVAÇÃO MECANIZADA PARA BLOCO DE COROAMENTO OU SAPATA COM RETROESCAVADEIRA (INCLUINDO ESCAVAÇÃO PARA COLOCAÇÃO DE FÔRMAS). AF_01/2024	313,25	M3	R\$ 43,32	R\$ 43,32	24,93 %	R\$ 54,12	R\$ 16.953,10

**PREFEITURA MUNICIPAL DE ANAJÁS**

2.2	SINAPI	97083	COMPACTAÇÃO MECÂNICA DE SOLO PARA EXECUÇÃO DE RADIER, PISO DE CONCRETO OU LAJE SOBRE SOLO, COM COMPACTADOR DE SOLOS A PERCUSSÃO. AF_09/2021	1.423,50	M2	R\$ 3,80	R\$ 3,80	24,93 %	R\$ 4,75	R\$ 6.761,65
2.3	SINAPI	97087	CAMADA SEPARADORA PARA EXECUÇÃO DE RADIER, PISO DE CONCRETO OU LAJE SOBRE SOLO, EM LONA PLÁSTICA. AF_09/2021	1.423,50	M2	R\$ 2,71	R\$ 2,71	24,93 %	R\$ 3,39	R\$ 4.825,65
2.4	SINAPI	96624	LASTRO COM MATERIAL GRANULAR (PEDRA BRITADA N.2), APLICADO EM PISOS OU LAJES SOBRE SOLO, ESPESSURA DE *10 CM*. AF_01/2024	67,25	M3	R\$ 366,42	R\$ 366,42	24,93 %	R\$ 457,77	R\$ 30.785,05
2.5	SINAPI	97086	FABRICAÇÃO, MONTAGEM E DESMONTAGEM DE FORMA PARA RADIER, PISO DE CONCRETO OU LAJE SOBRE SOLO, EM MADEIRA SERRADA, 4 UTILIZAÇÕES. AF_09/2021	166,75	M2	R\$ 141,52	R\$ 141,52	24,93 %	R\$ 176,80	R\$ 29.481,40

**PREFEITURA MUNICIPAL DE ANAJÁS**

2.6	SINAPI	92769	ARMAÇÃO DE LAJE DE ESTRUTURA CONVENCIONAL DE CONCRETO ARMADO UTILIZANDO AÇO CA-50 DE 6,3 MM - MONTAGEM. AF_06/2022	9.050,00	KG	R\$ 12,52	R\$ 12,52	24,93 %	R\$ 15,64	R\$ 141.542,00
2.7	SINAPI	92762	ARMAÇÃO DE PILAR OU VIGA DE ESTRUTURA CONVENCIONAL DE CONCRETO ARMADO UTILIZANDO AÇO CA-50 DE 10,0 MM - MONTAGEM. AF_06/2022	715,00	KG	R\$ 10,69	R\$ 10,69	24,93 %	R\$ 13,36	R\$ 9.552,40
2.8	SINAPI	92759	ARMAÇÃO DE PILAR OU VIGA DE ESTRUTURA CONVENCIONAL DE CONCRETO ARMADO UTILIZANDO AÇO CA-60 DE 5,0 MM - MONTAGEM. AF_06/2022	97,50	KG	R\$ 14,18	R\$ 14,18	24,93 %	R\$ 17,72	R\$ 1.727,70
2.9	Composição	97096_AD P-01	CONCRETAGEM DE RADIER, PISO DE CONCRETO OU LAJE SOBRE SOLO, FCK 30 MPA - LANÇAMENTO, ADENSAMENTO E ACABAMENTO. AF_09/2021	227,00	M3	R\$ 722,64	R\$ 722,64	24,93 %	R\$ 902,79	R\$ 204.933,35
2.10	SINAPI	93382	REATERRO MANUAL DE VALAS, COM COMPACTADOR DE SOLOS DE PERCUSSÃO. AF_08/2023	17,00	M3	R\$ 29,16	R\$ 29,16	24,93 %	R\$ 36,43	R\$ 619,30

**PREFEITURA MUNICIPAL DE ANAJÁS**

<b>2.1 1</b>	SINAPI	98555	IMPERMEABILIZAÇÃO DE SUPERFÍCIE COM ARGAMASSA POLIMÉRICA / MEMBRANA ACRÍLICA, 3 DEMÃOS. AF_09/2023	790,50	M2	R\$ 32,21	R\$ 32,21	24,93 %	R\$ 40,24	R\$ 31.809,70
<b>2.1 2</b>	Composição	4030_ADP-01	VEU DE POLIESTER PARA IMPERMEABILIZAÇÃO	115,50	M2	R\$ 8,24	R\$ 8,24	24,93 %	R\$ 10,29	R\$ 1.188,50
<b>3</b>			<b>SUPERESTRUTURA</b>							<b>R\$ 325.120,50</b>
<b>3.1</b>	SINAPI	92427	MONTAGEM E DESMONTAGEM DE FÔRMA DE PILARES RETANGULARES E ESTRUTURAS SIMILARES, PÉ-DIREITO SIMPLES, EM CHAPA DE MADEIRA COMPENSADA RESINADA, 8 UTILIZAÇÕES. AF_09/2020	359,75	M2	R\$ 69,34	R\$ 69,34	24,93 %	R\$ 86,63	R\$ 31.165,15
<b>3.2</b>	Composição	92463_AD P-01	MONTAGEM E DESMONTAGEM DE FÔRMA DE VIGA, SEM ESCORAMENTO, PÉ-DIREITO SIMPLES, EM CHAPA DE MADEIRA RESINADA, 8 UTILIZAÇÕES.	513,50	M2	R\$ 69,45	R\$ 69,45	24,93 %	R\$ 86,76	R\$ 44.551,25
<b>3.3</b>	SINAPI	92463	MONTAGEM E DESMONTAGEM DE FÔRMA DE VIGA, ESCORAMENTO COM GARFO DE MADEIRA, PÉ-DIREITO	103,25	M2	R\$ 135,51	R\$ 135,51	24,93 %	R\$ 169,29	R\$ 17.479,20

**PREFEITURA MUNICIPAL DE ANAJÁS**

			SIMPLES, EM CHAPA DE MADEIRA RESINADA, 8 UTILIZAÇÕES. AF_09/2020							
3.4	SINAPI	92759	ARMAÇÃO DE PILAR OU VIGA DE ESTRUTURA CONVENCIONAL DE CONCRETO ARMADO UTILIZANDO AÇO CA-60 DE 5,0 MM - MONTAGEM. AF_06/2022	1.760,00	KG	R\$ 14,18	R\$ 14,18	24,93 %	R\$ 17,72	R\$ 31.187,20
3.5	SINAPI	92760	ARMAÇÃO DE PILAR OU VIGA DE ESTRUTURA CONVENCIONAL DE CONCRETO ARMADO UTILIZANDO AÇO CA-50 DE 6,3 MM - MONTAGEM. AF_06/2022	375,00	KG	R\$ 13,11	R\$ 13,11	24,93 %	R\$ 16,38	R\$ 6.142,50
3.6	SINAPI	92761	ARMAÇÃO DE PILAR OU VIGA DE ESTRUTURA CONVENCIONAL DE CONCRETO ARMADO UTILIZANDO AÇO CA-50 DE 8,0 MM - MONTAGEM. AF_06/2022	1.632,50	KG	R\$ 12,11	R\$ 12,11	24,93 %	R\$ 15,13	R\$ 24.699,75
3.7	SINAPI	92762	ARMAÇÃO DE PILAR OU VIGA DE ESTRUTURA CONVENCIONAL DE CONCRETO ARMADO UTILIZANDO AÇO CA-50 DE 10,0 MM - MONTAGEM. AF_06/2022	2.140,00	KG	R\$ 10,69	R\$ 10,69	24,93 %	R\$ 13,36	R\$ 28.590,40
3.8	SINAPI	101963	LAJE PRÉ-MOLDADA UNIDIRECIONAL, BIAPOIADA,	144,25	M2	R\$ 212,56	R\$ 212,56	24,93 %	R\$ 265,55	R\$ 38.305,60

**PREFEITURA MUNICIPAL DE ANAJÁS**

			PARA PISO, ENCHIMENTO EM CERÂMICA, VIGOTA CONVENCIONAL, ALTURA TOTAL DA LAJE "LT" = 12 CM (ENCHIMENTO+C APA) = (8+4). AF_08/2025							
<b>3.9</b>	Composição	103669_A DP-01	CONCRETAGEM DE PILARES, FCK = 20 MPA, COM USO DE BALDES - LANÇAMENTO, ADENSAMENTO E ACABAMENTO. AF_02/2022	32,00	M3	R\$ 1.065,65	R\$ 1.065,65	24,93 %	R\$ 1.331,32	R\$ 42.602,25
<b>3.10</b>	Composição	103682_A DP-01	CONCRETAGEM DE VIGAS E LAJES, FCK=20 MPA, PARA QUALQUER TIPO DE LAJE COM BALDES EM EDIFICAÇÃO TÉRREA - LANÇAMENTO, ADENSAMENTO E ACABAMENTO. AF_02/2022	44,50	M3	R\$ 1.086,40	R\$ 1.086,40	24,93 %	R\$ 1.357,24	R\$ 60.397,20
<b>4</b>			<b>PAREDES E PAINÉIS</b>							<b>R\$ 548.032,05</b>
<b>4.1</b>	SINAPI	103328	ALVENARIA DE VEDAÇÃO DE BLOCOS CERÂMICOS FURADOS NA HORIZONTAL DE 9X19X19 CM (ESPESSURA 9 CM) E ARGAMASSA DE ASSENTAMENTO COM PREPARO EM BETONEIRA. AF_12/2021	2.162,50	M2	R\$ 105,71	R\$ 105,71	24,93 %	R\$ 132,06	R\$ 285.579,75

**PREFEITURA MUNICIPAL DE ANAJÁS**

4.2	SINAPI	105024	VERGA MOLDADA IN LOCO EM CONCRETO, ESPESSURA DE *10* CM. AF_03/2024	405,00	M	R\$ 59,71	R\$ 59,71	24,93 %	R\$ 74,60	R\$ 30.213,00
4.3	SINAPI	105030	CONTRAVERGA MOLDADA IN LOCO EM CONCRETO, ESPESSURA DE *10* CM. AF_03/2024	230,00	M	R\$ 46,66	R\$ 46,66	24,93 %	R\$ 58,29	R\$ 13.406,70
4.4	SINAPI	94570	JANELA DE ALUMÍNIO DE CORRER COM 2 FOLHAS PARA VIDROS (VIDROS INCLUSOS), BATENTE/ REQUADRO 6 A 14 CM, ACABAMENTO COM ACETATO OU BRILHANTE, FIXAÇÃO COM PARAFUSO, SEM GUARNIÇÃO/ ALIZAR, DIMENSÕES 100X120 CM, VEDAÇÃO COM SILICONE, EXCLUSIVE CONTRAMARCO - FORNECIMENTO E INSTALAÇÃO. AF_11/2024	65,00	M2	R\$ 274,52	R\$ 274,52	24,93 %	R\$ 342,96	R\$ 22.292,40
4.5	SINAPI	94572	JANELA DE ALUMÍNIO DE CORRER COM 3 FOLHAS (2 VENEZIANAS E 1 FOLHA PARA VIDRO, VIDRO INCLUSO), BATENTE/ REQUADRO 6 A 14 CM, SEM ACABAMENTO, FIXAÇÃO COM	70,00	M2	R\$ 390,12	R\$ 390,12	24,93 %	R\$ 487,38	R\$ 34.116,60

**PREFEITURA MUNICIPAL DE ANAJÁS**

			PARAFUSO, SEM GUARNIÇÃO/ ALIZAR, DIMENSÕES 100X120 CM, VEDAÇÃO COM SILICONE, EXCLUSIVE CONTRAMARCO - FORNECIMENTO E INSTALAÇÃO. AF_11/2024							
4.6	SINAPI	94569	JANELA DE ALUMÍNIO TIPO MAXIM-AR, BATEENTE/ REQUADRO 3 A 14 CM, VIDRO INCLUSO, FIXAÇÃO COM PARAFUSO, SEM GUARNIÇÃO/ ALIZAR, DIMENSÕES 60X80 (A X L) CM, SEM ACABAMENTO, VEDAÇÃO COM SILICONE, EXCLUSIVE CONTRAMARCO - FORNECIMENTO E INSTALAÇÃO. AF_11/2024	12,00	M2	R\$ 524,37	R\$ 524,37	24,93 %	R\$ 655,10	R\$ 7.861,20
4.7	SINAPI	91338	PORTA DE ALUMÍNIO DE ABRIR COM LAMBRI, COM GUARNIÇÃO, FIXAÇÃO COM PARAFUSOS - FORNECIMENTO E INSTALAÇÃO. AF_12/2019	84,00	M2	R\$ 684,46	R\$ 684,46	24,93 %	R\$ 855,10	R\$ 71.828,40
4.8	SINAPI	91314	KIT DE PORTA DE MADEIRA PARA PINTURA, SEMI-OCA (LEVE OU MÉDIA), PADRÃO POPULAR, 80X210CM,	75,00	UN	R\$ 882,99	R\$ 882,99	24,93 %	R\$ 1.103,12	R\$ 82.734,00

**PREFEITURA MUNICIPAL DE ANAJÁS**

			ESPESSURA DE 3,5CM, ITENS INCLUSOS: DOBRADIÇAS, MONTAGEM E INSTALAÇÃO DO BATENTE, FECHADURA COM EXECUÇÃO DO FURO - FORNECIMENTO E INSTALAÇÃO. AF_12/2019							
<b>5</b>			<b>COBERTURA E PROTEÇÕES</b>							<b>R\$ 617.436,80</b>
<b>5.1</b>	SINAPI	92541	TRAMA DE MADEIRA COMPOSTA POR RIPAS, CAIBROS E TERÇAS PARA TELHADOS DE ATÉ 2 ÁGUAS PARA TELHA CERÂMICA CAPA-CANAL, INCLUSO TRANSPORTE VERTICAL. AF_07/2019	1.837,25	M2	R\$ 85,74	R\$ 85,74	24,93 %	R\$ 107,11	R\$ 196.787,85
<b>5.2</b>	SINAPI	94447	TELHAMENTO COM TELHA CERÂMICA CAPA-CANAL, TIPO PAULISTA, COM ATÉ 2 ÁGUAS, INCLUSO TRANSPORTE VERTICAL. AF_07/2019	1.837,25	M2	R\$ 52,16	R\$ 52,16	24,93 %	R\$ 65,16	R\$ 119.715,20
<b>5.3</b>	SINAPI	102233	PINTURA IMUNIZANTE PARA MADEIRA, 1 DEMÃO. AF_01/2021	2.595,00	M2	R\$ 13,43	R\$ 13,43	24,93 %	R\$ 16,78	R\$ 43.544,10
<b>5.4</b>	SINAPI	94232	AMARRAÇÃO DE TELHAS CERÂMICAS OU DE CONCRETO. AF_07/2019	13.150,00	UN	R\$ 3,21	R\$ 3,21	24,93 %	R\$ 4,01	R\$ 52.731,50

**PREFEITURA MUNICIPAL DE ANAJÁS**

5.5	SINAPI	94221	CUMEEIRA PARA TELHA CERÂMICA EMBOÇADA COM ARGAMASSA TRAÇO 1:2:9 (CIMENTO, CAL E AREIA) PARA TELHADOS COM ATÉ 2 ÁGUAS, INCLUSO TRANSPORTE VERTICAL. AF_07/2019	266,25	M	R\$ 29,86	R\$ 29,86	24,93 %	R\$ 37,30	R\$ 9.931,15
5.6	SINAPI	92548	FABRICAÇÃO E INSTALAÇÃO DE TESOURA INTEIRA EM MADEIRA NÃO APARELHADA, VÃO DE 6 M, PARA TELHA CERÂMICA OU DE CONCRETO, INCLUSO IÇAMENTO. AF_07/2019	100,00	UN	R\$ 1.558,69	R\$ 1.558,69	24,93 %	R\$ 1.947,27	R\$ 194.727,00
6			<b>REVESTIMENTOS</b>							<b>R\$ 544.566,20</b>
6.1	SINAPI	87879	CHAPISCO APLICADO EM ALVENARIAS E ESTRUTURAS DE CONCRETO INTERNAS, COM COLHER DE PEDREIRO. ARGAMASSA TRAÇO 1:3 COM PREPARO EM BETONEIRA 400L. AF_10/2022	3.402,50	M2	R\$ 5,41	R\$ 5,41	24,93 %	R\$ 6,76	R\$ 23.000,90
6.2	SINAPI	87882	CHAPISCO APLICADO NO TETO OU EM ALVENARIA E ESTRUTURA, COM ROLO PARA TEXTURA ACRÍLICA. ARGAMASSA TRAÇO 1:4 E EMULSÃO POLIMÉRICA (ADESIVO) COM	111,00	M2	R\$ 8,03	R\$ 8,03	24,93 %	R\$ 10,03	R\$ 1.113,35

**PREFEITURA MUNICIPAL DE ANAJÁS**

			PREPARO EM BETONEIRA 400L. AF_10/2022							
6.3	SINAPI	87545	EMBOÇO, EM ARGAMASSA TRAÇO 1:2:8, PREPARO MECÂNICO, APLICADO MANUALMENTE EM PAREDES INTERNAS, PARA AMBIENTES COM ÁREA MENOR QUE 5M², E = 10MM, COM TALISCAS. AF_03/2024	587,25	M2	R\$ 36,03	R\$ 36,03	24,93 %	R\$ 45,01	R\$ 26.432,10
6.4	SINAPI	87547	MASSA ÚNICA, EM ARGAMASSA TRAÇO 1:2:8, PREPARO MECÂNICO, APLICADA MANUALMENTE EM PAREDES INTERNAS DE AMBIENTES COM ÁREA ENTRE 5M² E 10M², E = 10MM, COM TALISCAS. AF_03/2024	2.001,25	M2	R\$ 32,60	R\$ 32,60	24,93 %	R\$ 40,73	R\$ 81.510,90
6.5	SINAPI	104958	MASSA ÚNICA, EM ARGAMASSA TRAÇO 1:2:8 PREPARO MECÂNICO, APLICADA MANUALMENTE EM PAREDES INTERNAS DE AMBIENTES COM ÁREA MAIOR QUE 10M², E = 10MM, COM TALISCAS. AF_03/2024	814,00	M2	R\$ 29,05	R\$ 29,05	24,93 %	R\$ 36,29	R\$ 29.540,05
6.6	SINAPI	90408	MASSA ÚNICA, EM ARGAMASSA TRAÇO 1:2:8, PREPARO	111,00	M2	R\$ 39,25	R\$ 39,25	24,93 %	R\$ 49,04	R\$ 5.443,45

**PREFEITURA MUNICIPAL DE ANAJÁS**

			MECÂNICO, APLICADA MANUALMENTE EM TETO, E = 10MM, COM TALISCAS. AF_03/2024							
6.7	SINAPI	87267	REVESTIMENTO CERÂMICO PARA PAREDES INTERNAS COM PLACAS TIPO ESMALTADA DE DIMENSÕES 20X20 CM APLICADAS A MEIA ALTURA DAS PAREDES. AF_02/2023 PE	491,25	M2	R\$ 70,44	R\$ 70,44	24,93 %	R\$ 88,00	R\$ 43.230,00
6.8	SINAPI	87265	REVESTIMENTO CERÂMICO PARA PAREDES INTERNAS COM PLACAS TIPO ESMALTADA DE DIMENSÕES 20X20 CM APLICADAS NA ALTURA INTEIRA DAS PAREDES. AF_02/2023 PE	96,00	M2	R\$ 64,77	R\$ 64,77	24,93 %	R\$ 80,92	R\$ 7.768,30
6.9	SINAPI	87905	CHAPISCO APLICADO EM ALVENARIA (COM PRESENÇA DE VÃOS) E ESTRUTURAS DE CONCRETO DE FACHADA, COM COLHER DE PEDREIRO. ARGAMASSA TRAÇO 1:3 COM PRÉPARO EM BETONEIRA 400L. AF_10/2022	758,75	M2	R\$ 9,41	R\$ 9,41	24,93 %	R\$ 11,76	R\$ 8.922,90
6.10	SINAPI	87894	CHAPISCO APLICADO EM ALVENARIA (SEM PRESENÇA DE VÃOS) E ESTRUTURAS DE CONCRETO DE FACHADA,	761,25	M2	R\$ 8,12	R\$ 8,12	24,93 %	R\$ 10,14	R\$ 7.719,10

**PREFEITURA MUNICIPAL DE ANAJÁS**

			COM COLHER DE PEDREIRO. ARGAMASSA TRAÇO 1:3 COM PREPARO EM BETONEIRA 400L. AF_10/2022							
<b>6.1</b> <b>1</b>	SINAPI	87792	EMBOÇO OU MASSA ÚNICA EM ARGAMASSA TRAÇO 1:2:8, PREPARO MECÂNICO COM BETONEIRA 400 L, APLICADA MANUALMENTE EM PANOS CEGOS DE FACHADA (SEM PRESENÇA DE VÃOS), ESPESSURA DE 25 MM. AF_08/2022	761,25	M2	R\$ 50,23	R\$ 50,23	24,93 %	R\$ 62,75	R\$ 47.768,45
<b>6.1</b> <b>2</b>	SINAPI	87775	EMBOÇO OU MASSA ÚNICA EM ARGAMASSA TRAÇO 1:2:8, PREPARO MECÂNICO COM BETONEIRA 400 L, APLICADA MANUALMENTE EM PANOS DE FACHADA COM PRESENÇA DE VÃOS, ESPESSURA DE 25 MM. AF_08/2022	758,75	M2	R\$ 66,71	R\$ 66,71	24,93 %	R\$ 83,34	R\$ 63.234,25
<b>6.1</b> <b>3</b>	SINAPI	96111	FORRO EM RÉGUAS DE PVC, FRISADO, PARA AMBIENTES RESIDENCIAIS, INCLUSIVE ESTRUTURA UNIDIRECIONAL DE FIXAÇÃO. AF_08/2023_PS	897,50	M2	R\$ 67,90	R\$ 67,90	24,93 %	R\$ 84,83	R\$ 76.134,95
<b>6.1</b> <b>4</b>	SINAPI	88485	FUNDO SELADOR ACRÍLICO, APLICAÇÃO	2.815,25	M2	R\$ 4,57	R\$ 4,57	24,93 %	R\$ 5,71	R\$ 16.075,10

**PREFEITURA MUNICIPAL DE ANAJÁS**

			MANUAL EM PAREDE, UMA DEMÃO. AF_04/2023							
<b>6.1 5</b>	SINAPI	88484	FUNDO SELADOR ACRÍLICO, APLICAÇÃO MANUAL EM TETO, UMA DEMÃO. AF_04/2023	111,00	M2	R\$ 5,64	R\$ 5,64	24,93 %	R\$ 7,05	R\$ 782,55
<b>6.1 6</b>	SINAPI	104642	PINTURA LÁTEX ACRÍLICA STANDARD, APLICAÇÃO MANUAL EM PAREDES, DUAS DEMÃOS. AF_04/2023	2.815,25	M2	R\$ 11,96	R\$ 11,96	24,93 %	R\$ 14,94	R\$ 42.059,85
<b>6.1 7</b>	SINAPI	104640	PINTURA LÁTEX ACRÍLICA STANDARD, APLICAÇÃO MANUAL EM TETO, DUAS DEMÃOS. AF_04/2023	111,00	M2	R\$ 14,57	R\$ 14,57	24,93 %	R\$ 18,20	R\$ 2.020,20
<b>6.1 8</b>	SINAPI	88415	APLICAÇÃO MANUAL DE FUNDO SELADOR ACRÍLICO EM PAREDES EXTERNAS DE CASAS. AF_03/2024	1.520,00	M2	R\$ 5,36	R\$ 5,36	24,93 %	R\$ 6,70	R\$ 10.184,00
<b>6.1 9</b>	SINAPI	104642	PINTURA LÁTEX ACRÍLICA STANDARD, APLICAÇÃO MANUAL EM PAREDES, DUAS DEMÃOS. AF_04/2023	1.520,00	M2	R\$ 11,96	R\$ 11,96	24,93 %	R\$ 14,94	R\$ 22.708,80
<b>6.2 0</b>	SINAPI	102193	LIXAMENTO DE MADEIRA PARA APLICAÇÃO DE FUNDO OU PINTURA. AF_01/2021	525,00	M2	R\$ 2,11	R\$ 2,11	24,93 %	R\$ 2,64	R\$ 1.386,00

**PREFEITURA MUNICIPAL DE ANAJÁS**

6.2 1	SINAPI	102197	PINTURA FUNDO NIVELADOR ALQUÍDICO BRANCO EM MADEIRA. AF_01/2021	525,00	M2	R\$ 23,32	R\$ 23,32	24,93 %	R\$ 29,13	R\$ 15.293,25
6.2 2	SINAPI	102219	PINTURA TINTA DE ACABAMENTO (PIGMENTADA) ESMALTE SINTÉTICO ACETINADO EM MADEIRA, 2 DEMÃOS. AF_01/2021	525,00	M2	R\$ 18,66	R\$ 18,66	24,93 %	R\$ 23,31	R\$ 12.237,75
7			<b>PAVIMENTAÇÃO</b>							<b>R\$ 270.940,50</b>
7.1	SINAPI	87745	CONTRAPISO EM ARGAMASSA TRAÇO 1:4 (CIMENTO E AREIA), PREPARO MECÂNICO COM BETONEIRA 400 L, APLICADO EM ÁREAS MOLHADAS SOBRE LAJE, ADERIDO, ACABAMENTO NÃO REFORÇADO, ESPESSURA 3CM. AF_07/2021	378,25	M2	R\$ 64,71	R\$ 64,71	24,93 %	R\$ 80,84	R\$ 30.577,75
7.2	SINAPI	87630	CONTRAPISO EM ARGAMASSA TRAÇO 1:4 (CIMENTO E AREIA), PREPARO MECÂNICO COM BETONEIRA 400 L, APLICADO EM ÁREAS SECAS SOBRE LAJE, ADERIDO, ACABAMENTO NÃO REFORÇADO, ESPESSURA 3CM. AF_07/2021	804,75	M2	R\$ 51,05	R\$ 51,05	24,93 %	R\$ 63,78	R\$ 51.326,95

**PREFEITURA MUNICIPAL DE ANAJÁS**

7.3	SINAPI	87247	REVESTIMENTO CERÂMICO PARA PISO COM PLACAS TIPO ESMALTADA DE DIMENSÕES 35X35 CM APLICADA EM AMBIENTES DE ÁREA ENTRE 5 M2 E 10 M2. AF_02/2023_PE	420,00	M2	R\$ 65,95	R\$ 65,95	24,93 %	R\$ 82,39	R\$ 34.603,80
7.4	SINAPI	87248	REVESTIMENTO CERÂMICO PARA PISO COM PLACAS TIPO ESMALTADA DE DIMENSÕES 35X35 CM APLICADA EM AMBIENTES DE ÁREA MAIOR QUE 10 M2. AF_02/2023_PE	477,50	M2	R\$ 57,85	R\$ 57,85	24,93 %	R\$ 72,27	R\$ 34.508,95
7.5	SINAPI	87246	REVESTIMENTO CERÂMICO PARA PISO COM PLACAS TIPO ESMALTADA DE DIMENSÕES 35X35 CM APLICADA EM AMBIENTES DE ÁREA MENOR QUE 5 M2. AF_02/2023_PE	324,50	M2	R\$ 73,64	R\$ 73,64	24,93 %	R\$ 92,00	R\$ 29.854,00
7.6	SINAPI	97084	COMPACTAÇÃO MECÂNICA DE SOLO PARA EXECUÇÃO DE RADIER, PISO DE CONCRETO OU LAJE SOBRE SOLO, COM COMPACTADOR DE SOLOS TIPO PLACA VIBRATÓRIA. AF_09/2021	403,75	M2	R\$ 0,79	R\$ 0,79	24,93 %	R\$ 0,99	R\$ 399,70

**PREFEITURA MUNICIPAL DE ANAJÁS**

7.7	SINAPI	94990	EXECUÇÃO DE PASSEIO (CALÇADA) OU PISO DE CONCRETO COM CONCRETO MOLDADO IN LOCO, FEITO EM OBRA, ACABAMENTO CONVENCIONAL, NÃO ARMADO. AF_08/2022	28,25	M3	R\$ 1.089,61	R\$ 1.089,61	24,93 %	R\$ 1.361,25	R\$ 38.455,30
7.8	SINAPI	98695	SOLEIRA EM MÁRMORE, LARGURA 15 CM, ESPESSURA 2,0 CM. AF_09/2020	63,00	M	R\$ 116,50	R\$ 116,50	24,93 %	R\$ 145,54	R\$ 9.169,00
7.9	SINAPI	88648	RODAPÉ CERÂMICO DE 7CM DE ALTURA COM PLACAS TIPO ESMALTADA DE DIMENSÕES 35X35CM. AF_02/2023	967,50	M	R\$ 8,35	R\$ 8,35	24,93 %	R\$ 10,43	R\$ 10.091,05
7.10	SINAPI	101965	PEITORIL LINEAR EM GRANITO OU MÁRMORE, L = 15CM, ASSENTADO COM ARGAMASSA 1:6 COM ADITIVO. AF_11/2020	162,50	M	R\$ 157,40	R\$ 157,40	24,93 %	R\$ 196,64	R\$ 31.954,00
8			<b>INSTALAÇÕES</b>							<b>R\$ 794.557,43</b>
8.1	SINAPI	93653	DISJUNTOR MONOPOLAR TIPO DIN, CORRENTE NOMINAL DE 10A - FORNECIMENTO E INSTALAÇÃO. AF_07/2025	100,00	UN	R\$ 11,37	R\$ 11,37	24,93 %	R\$ 14,20	R\$ 1.420,00

**PREFEITURA MUNICIPAL DE ANAJÁS**

8.2	SINAPI	93654	DISJUNTOR MONOPOLAR TIPO DIN, CORRENTE NOMINAL DE 16A - FORNECIMENTO E INSTALAÇÃO. AF_07/2025	25,00	UN	R\$ 11,37	R\$ 11,37	24,93 %	R\$ 14,20	R\$ 355,00
8.3	SINAPI	93656	DISJUNTOR MONOPOLAR TIPO DIN, CORRENTE NOMINAL DE 25A - FORNECIMENTO E INSTALAÇÃO. AF_07/2025	25,00	UN	R\$ 13,27	R\$ 13,27	24,93 %	R\$ 16,58	R\$ 414,50
8.4	Composição	93674_AD P-01	DISPOSITIVO TIPO DR, CORRENTE NOMINAL DE 25A - FORNECIMENTO E INSTALAÇÃO. AF_10/2020	50,00	UN	R\$ 153,78	R\$ 153,78	24,93 %	R\$ 192,12	R\$ 9.606,00
8.5	SINAPI	93659	DISJUNTOR MONOPOLAR TIPO DIN, CORRENTE NOMINAL DE 50A - FORNECIMENTO E INSTALAÇÃO. AF_07/2025	25,00	UN	R\$ 24,40	R\$ 24,40	24,93 %	R\$ 30,48	R\$ 762,00
8.6	SINAPI	101493	ENTRADA DE ENERGIA ELÉTRICA, AÉREA, MONOFÁSICA, COM CAIXA DE EMBUTIR, CABO DE 10 MM2 E DISJUNTOR DIN 50A (NÃO INCLUSO O POSTE DE CONCRETO). AF_07/2020_PS	25,00	UN	R\$ 1.650,83	R\$ 1.650,83	24,93 %	R\$ 2.062,38	R\$ 51.559,50
8.7	SINAPI	101875	QUADRO DE DISTRIBUIÇÃO DE ENERGIA EM CHAPA DE AÇO GALVANIZADO, DE EMBUTIR, COM BARRAMENTO	25,00	UN	R\$ 399,17	R\$ 399,17	24,93 %	R\$ 498,68	R\$ 12.467,00

**PREFEITURA MUNICIPAL DE ANAJÁS**

			TRIFÁSICO, PARA 12 DISJUNTORES DIN 100A - FORNECIMENTO E INSTALAÇÃO. AF_07/2025							
<b>8.8</b>	SINAPI	103782	LUMINÁRIA TIPO PLAFON CIRCULAR, DE SOBREPOR, COM LED DE 12/13 W - FORNECIMENTO E INSTALAÇÃO. AF_09/2024	175,00	UN	R\$ 36,86	R\$ 36,86	24,93 %	R\$ 46,05	R\$ 8.058,75
<b>8.9</b>	SINAPI	91953	INTERRUPTOR SIMPLES (1 MÓDULO), 10A/250V, INCLUINDO SUPORTE E PLACA - FORNECIMENTO E INSTALAÇÃO. AF_03/2023	125,00	UN	R\$ 30,68	R\$ 30,68	24,93 %	R\$ 38,33	R\$ 4.791,25
<b>8.10</b>	SINAPI	91959	INTERRUPTOR SIMPLES (2 MÓDULOS), 10A/250V, INCLUINDO SUPORTE E PLACA - FORNECIMENTO E INSTALAÇÃO. AF_03/2023	25,00	UN	R\$ 46,56	R\$ 46,56	24,93 %	R\$ 58,17	R\$ 1.454,25
<b>8.11</b>	SINAPI	92000	TOMADA BAIXA DE EMBUTIR (1 MÓDULO), 2P+T 10 A, INCLUINDO SUPORTE E PLACA - FORNECIMENTO E INSTALAÇÃO. AF_03/2023	250,00	UN	R\$ 32,10	R\$ 32,10	24,93 %	R\$ 40,10	R\$ 10.025,00
<b>8.12</b>	SINAPI	91996	TOMADA MÉDIA DE EMBUTIR (1 MÓDULO), 2P+T 10 A, INCLUINDO SUPORTE E PLACA - FORNECIMENTO E INSTALAÇÃO. AF_03/2023	150,00	UN	R\$ 36,38	R\$ 36,38	24,93 %	R\$ 45,45	R\$ 6.817,50

**PREFEITURA MUNICIPAL DE ANAJÁS**

8.1 3	SINAPI	91993	TOMADA ALTA DE EMBUTIR (1 MÓDULO), 2P+T 20 A, INCLUINDO SUPORTE E PLACA - FORNECIMENTO E INSTALAÇÃO. AF_03/2023	25,00	UN	R\$ 49,43	R\$ 49,43	24,93 %	R\$ 61,75	R\$ 1.543,75
8.1 4	SINAPI	91985	INTERRUPTOR PULSADOR CAMPAINHA (1 MÓDULO), 10A/250V, INCLUINDO SUPORTE E PLACA - FORNECIMENTO E INSTALAÇÃO. AF_03/2023	25,00	UN	R\$ 29,68	R\$ 29,68	24,93 %	R\$ 37,08	R\$ 927,00
8.1 5	SINAPI	91987	CAMPAINHA CIGARRA (1 MÓDULO), 10A/250V, INCLUINDO SUPORTE E PLACA - FORNECIMENTO E INSTALAÇÃO. AF_03/2023	25,00	UN	R\$ 48,41	R\$ 48,41	24,93 %	R\$ 60,48	R\$ 1.512,00
8.1 6	SINAPI	91941	CAIXA RETANGULAR 4" X 2" BAIXA (0,30 M DO PISO), PVC, INSTALADA EM PAREDE - FORNECIMENTO E INSTALAÇÃO. AF_03/2023	300,00	UN	R\$ 13,14	R\$ 13,14	24,93 %	R\$ 16,42	R\$ 4.926,00
8.1 7	SINAPI	91940	CAIXA RETANGULAR 4" X 2" MÉDIA (1,30 M DO PISO), PVC, INSTALADA EM PAREDE - FORNECIMENTO E INSTALAÇÃO. AF_03/2023	325,00	UN	R\$ 20,40	R\$ 20,40	24,93 %	R\$ 25,49	R\$ 8.284,25
8.1 8	SINAPI	91939	CAIXA RETANGULAR 4" X 2" ALTA (2,00 M DO PISO), PVC, INSTALADA EM PAREDE - FORNECIMENTO E INSTALAÇÃO. AF_03/2023	50,00	UN	R\$ 35,19	R\$ 35,19	24,93 %	R\$ 43,96	R\$ 2.198,00

**PREFEITURA MUNICIPAL DE ANAJÁS**

<b>8.1 9</b>	SINAPI	91937	CAIXA OCTOGONAL 3" X 3", PVC, INSTALADA EM LAJE - FORNECIMENTO E INSTALAÇÃO. AF_03/2023	175,00	UN	R\$ 18,00	R\$ 18,00	24,93 %	R\$ 22,49	R\$ 3.935,75
<b>8.2 0</b>	SINAPI	91924	CABO DE COBRE FLEXÍVEL ISOLADO, 1,5 MM <sup>2</sup> , ANTI-CHAMA 450/750 V, PARA CIRCUITOS TERMINAIS - FORNECIMENTO E INSTALAÇÃO. AF_03/2023	2.447,50	M	R\$ 3,43	R\$ 3,43	24,93 %	R\$ 4,29	R\$ 10.499,80
<b>8.2 1</b>	SINAPI	91926	CABO DE COBRE FLEXÍVEL ISOLADO, 2,5 MM <sup>2</sup> , ANTI-CHAMA 450/750 V, PARA CIRCUITOS TERMINAIS - FORNECIMENTO E INSTALAÇÃO. AF_03/2023	6.470,00	M	R\$ 4,99	R\$ 4,99	24,93 %	R\$ 6,23	R\$ 40.308,10
<b>8.2 2</b>	SINAPI	91928	CABO DE COBRE FLEXÍVEL ISOLADO, 4 MM <sup>2</sup> , ANTI-CHAMA 450/750 V, PARA CIRCUITOS TERMINAIS - FORNECIMENTO E INSTALAÇÃO. AF_03/2023	620,00	M	R\$ 7,72	R\$ 7,72	24,93 %	R\$ 9,64	R\$ 5.976,80
<b>8.2 3</b>	SINAPI	101884	CABO DE COBRE ISOLADO, 10 MM <sup>2</sup> , ANTI-CHAMA 450/750 V, INSTALADO EM ELETROCALHA OU PERFILADO - FORNECIMENTO E INSTALAÇÃO. AF_07/2025	647,50	M	R\$ 12,62	R\$ 12,62	24,93 %	R\$ 15,77	R\$ 10.211,10
<b>8.2 4</b>	SINAPI	101560	CABO DE COBRE FLEXÍVEL ISOLADO, 10 MM <sup>2</sup> , 0,6/1,0 KV,	207,50	M	R\$ 12,01	R\$ 12,01	24,93 %	R\$ 15,00	R\$ 3.112,50

**PREFEITURA MUNICIPAL DE ANAJÁS**

			PARA REDE AÉREA DE DISTRIBUIÇÃO DE ENERGIA ELÉTRICA DE BAIXA TENSÃO - FORNECIMENTO E INSTALAÇÃO. AF_07/2020							
8.2 5	SINAPI	91834	ELETRODUTO FLEXÍVEL CORRUGADO, PVC, DN 25 MM (3/4"), PARA CIRCUITOS TERMINAIS, INSTALADO EM FORRO - FORNECIMENTO E INSTALAÇÃO. AF_03/2023	1.117,50	M	R\$ 20,03	R\$ 20,03	24,93 %	R\$ 25,02	R\$ 27.959,8 5
8.2 6	SINAPI	91854	ELETRODUTO FLEXÍVEL CORRUGADO, PVC, DN 25 MM (3/4"), PARA CIRCUITOS TERMINAIS, INSTALADO EM PAREDE - FORNECIMENTO E INSTALAÇÃO. AF_03/2023	1.457,50	M	R\$ 10,97	R\$ 10,97	24,93 %	R\$ 13,70	R\$ 19.967,7 5
8.2 7	SINAPI	91845	ELETRODUTO FLEXÍVEL CORRUGADO REFORÇADO, PVC, DN 25 MM (3/4"), PARA CIRCUITOS TERMINAIS, INSTALADO EM LAJE - FORNECIMENTO E INSTALAÇÃO. AF_03/2023	551,50	M	R\$ 9,55	R\$ 9,55	24,93 %	R\$ 11,93	R\$ 6.579,40
8.2 8	SINAPI	90447	RASGO LINEAR MANUAL EM ALVENARIA, PARA ELETRODUTOS, DIÂMETROS MENORES OU IGUAIS A 40 MM. AF_09/2023	1.457,50	M	R\$ 9,00	R\$ 9,00	24,93 %	R\$ 11,24	R\$ 16.382,3 0

**PREFEITURA MUNICIPAL DE ANAJÁS**

<b>8.2 9</b>	SINAPI	90373	JOELHO 90 GRAUS COM BUCHA DE LATÃO, PVC, SOLDÁVEL, DN 25MM, X 1/2 INSTALADO EM RAMAL OU SUB-RAMAL DE ÁGUA - FORNECIMENTO E INSTALAÇÃO. AF_06/2022	175,00	UN	R\$ 14,44	R\$ 14,44	24,93 %	R\$ 18,04	R\$ 3.157,00
<b>8.3 0</b>	SINAPI	89408	JOELHO 90 GRAUS, PVC, SOLDÁVEL, DN 25MM, INSTALADO EM RAMAL DE DISTRIBUIÇÃO DE ÁGUA - FORNECIMENTO E INSTALAÇÃO. AF_06/2022	200,00	UN	R\$ 9,49	R\$ 9,49	24,93 %	R\$ 11,86	R\$ 2.372,00
<b>8.3 1</b>	SINAPI	89395	TE, PVC, SOLDÁVEL, DN 25MM, INSTALADO EM RAMAL OU SUB-RAMAL DE ÁGUA - FORNECIMENTO E INSTALAÇÃO. AF_06/2022	100,00	UN	R\$ 14,33	R\$ 14,33	24,93 %	R\$ 17,90	R\$ 1.790,00
<b>8.3 2</b>	SINAPI	89383	ADAPTADOR CURTO COM BOLSA E ROSCA PARA REGISTRO, PVC, SOLDÁVEL, DN 25MM X 3/4, INSTALADO EM RAMAL OU SUB-RAMAL DE ÁGUA - FORNECIMENTO E INSTALAÇÃO. AF_06/2022	200,00	UN	R\$ 7,23	R\$ 7,23	24,93 %	R\$ 9,03	R\$ 1.806,00
<b>8.3 3</b>	SINAPI	89446	TUBO, PVC, SOLDÁVEL, DE 25MM, INSTALADO EM PRUMADA DE ÁGUA - FORNECIMENTO E INSTALAÇÃO. AF_06/2022	127,50	M	R\$ 6,12	R\$ 6,12	24,93 %	R\$ 7,65	R\$ 975,40

**PREFEITURA MUNICIPAL DE ANAJÁS**

<b>8.3 4</b>	SINAPI	89356	TUBO, PVC, SOLDÁVEL, DE 25MM, INSTALADO EM RAMAL OU SUB-RAMAL DE ÁGUA - FORNECIMENTO E INSTALAÇÃO. AF_06/2022	217,50	M	R\$ 26,17	R\$ 26,17	24,93 %	R\$ 32,69	R\$ 7.110,10
<b>8.3 5</b>	Composição	CPU-02	FORNECIMENTO E INSTALAÇÃO DE PRESSURIZADOR ACOPLADO AO CHUVEIRO (TENSÃO: 127V - PRESSÃO MINIMA: 0,7MCA / PRESSÃO MÁXIMA: 2,5MCA - ENTRADA 1/2" /	25,00	UN	R\$ 297,82	R\$ 297,82	24,93 %	R\$ 372,07	R\$ 9.301,75
<b>8.3 6</b>	SINAPI	89985	REGISTRO DE PRESSÃO BRUTO, LATÃO, ROSCÁVEL, 3/4", COM ACABAMENTO E CANOPLA CROMADOS - FORNECIMENTO E INSTALAÇÃO. AF_08/2021	25,00	UN	R\$ 72,46	R\$ 72,46	24,93 %	R\$ 90,52	R\$ 2.263,00
<b>8.3 7</b>	SINAPI	89987	REGISTRO DE GAVETA BRUTO, LATÃO, ROSCÁVEL, 3/4", COM ACABAMENTO E CANOPLA CROMADOS - FORNECIMENTO E INSTALAÇÃO. AF_08/2021	75,00	UN	R\$ 76,09	R\$ 76,09	24,93 %	R\$ 95,06	R\$ 7.129,50
<b>8.3 8</b>	SINAPI	94490	REGISTRO DE ESFERA, PVC, SOLDÁVEL, COM VOLANTE, DN 32 MM - FORNECIMENTO E INSTALAÇÃO. AF_08/2021	50,00	UN	R\$ 39,26	R\$ 39,26	24,93 %	R\$ 49,05	R\$ 2.452,50

**PREFEITURA MUNICIPAL DE ANAJÁS**

8.39	SINAPI	86885	ENGATE FLEXÍVEL EM PLÁSTICO BRANCO, 1/2" X 40CM - FORNECIMENTO E INSTALAÇÃO. AF_01/2020	100,00	UN	R\$ 13,09	R\$ 13,09	24,93 %	R\$ 16,35	R\$ 1.635,00
8.40	SINAPI	97741	KIT CAVALETE PARA MEDIÇÃO DE ÁGUA - ENTRADA INDIVIDUALIZADA, EM PVC 25 MM (3/4"), PARA 1 MEDIDOR - FORNECIMENTO E INSTALAÇÃO (EXCLUSIVE HIDRÔMETRO). AF_03/2024	25,00	UN	R\$ 174,64	R\$ 174,64	24,93 %	R\$ 218,18	R\$ 5.454,50
8.41	SINAPI	95676	CAIXA EM CONCRETO PRÉ-MOLDADO PARA ABRIGO DE HIDRÔMETRO COM DN 20 MM - FORNECIMENTO E INSTALAÇÃO. AF_03/2024	25,00	UN	R\$ 132,13	R\$ 132,13	24,93 %	R\$ 165,07	R\$ 4.126,75
8.42	SINAPI	89353	REGISTRO DE GAVETA BRUTO, LATÃO, ROSCÁVEL, 3/4" - FORNECIMENTO E INSTALAÇÃO. AF_08/2021	25,00	UN	R\$ 32,34	R\$ 32,34	24,93 %	R\$ 40,40	R\$ 1.010,00
8.43	SINAPI	89402	TUBO, PVC, SOLDÁVEL, DE 25MM, INSTALADO EM RAMAL DE DISTRIBUIÇÃO DE ÁGUA - FORNECIMENTO E INSTALAÇÃO. AF_06/2022	168,75	M	R\$ 13,86	R\$ 13,86	24,93 %	R\$ 17,32	R\$ 2.922,75
8.44	SINAPI	89446	TUBO, PVC, SOLDÁVEL, DE 25MM, INSTALADO EM PRUMADA DE ÁGUA - FORNECIMENTO E INSTALAÇÃO. AF_06/2022	75,00	M	R\$ 6,12	R\$ 6,12	24,93 %	R\$ 7,65	R\$ 573,75

**PREFEITURA MUNICIPAL DE ANAJÁS**

8.4 5	SINAPI	89408	JOELHO 90 GRAUS, PVC, SOLDÁVEL, DN 25MM, INSTALADO EM RAMAL DE DISTRIBUIÇÃO DE ÁGUA - FORNECIMENTO E INSTALAÇÃO. AF_06/2022	50,00	UN	R\$ 9,49	R\$ 9,49	24,93 %	R\$ 11,86	R\$ 593,00
8.4 6	SINAPI	89440	TE, PVC, SOLDÁVEL, DN 25MM, INSTALADO EM RAMAL DE DISTRIBUIÇÃO DE ÁGUA - FORNECIMENTO E INSTALAÇÃO. AF_06/2022	25,00	UN	R\$ 13,13	R\$ 13,13	24,93 %	R\$ 16,40	R\$ 410,00
8.4 7	SINAPI	102605	CAIXA D'ÁGUA EM POLIETILENO, 500 LITROS - FORNECIMENTO E INSTALAÇÃO. AF_06/2021	25,00	UN	R\$ 319,61	R\$ 319,61	24,93 %	R\$ 399,29	R\$ 9.982,25
8.4 8	SINAPI	102591	FURO EM CAIXA D'ÁGUA COM ESPESSURA DE 2 ATÉ 5 MM E DIÂMETRO DE 25 MM. AF_06/2021	25,00	UN	R\$ 4,71	R\$ 4,71	24,93 %	R\$ 5,88	R\$ 147,00
8.4 9	SINAPI	102593	FURO EM CAIXA D'ÁGUA COM ESPESSURA DE 2 ATÉ 5 MM E DIÂMETRO DE 32 MM. AF_06/2021	50,00	UN	R\$ 5,32	R\$ 5,32	24,93 %	R\$ 6,65	R\$ 332,50
8.5 0	SINAPI	94703	ADAPTADOR COM FLANGE E ANEL DE VEDAÇÃO, PVC, SOLDÁVEL, DN 25 MM X 3/4", INSTALADO EM RESERVAÇÃO PREDIAL DE ÁGUA - FORNECIMENTO E INSTALAÇÃO. AF_04/2024	25,00	UN	R\$ 22,24	R\$ 22,24	24,93 %	R\$ 27,78	R\$ 694,50
8.5 1	SINAPI	94704	ADAPTADOR COM FLANGE E ANEL DE VEDAÇÃO, PVC,	50,00	UN	R\$ 29,87	R\$ 29,87	24,93 %	R\$ 37,32	R\$ 1.866,00

**PREFEITURA MUNICIPAL DE ANAJÁS**

			SOLDÁVEL, DN 32 MM X 1", INSTALADO EM RESERVAÇÃO PREDIAL DE ÁGUA - FORNECIMENTO E INSTALAÇÃO. AF_04/2024							
<b>8.5 2</b>	SINAPI	94796	TORNEIRA DE BOIA PARA CAIXA D'ÁGUA, ROSCÁVEL, 3/4" - FORNECIMENTO E INSTALAÇÃO. AF_08/2021	25,00	UN	R\$ 39,93	R\$ 39,93	24,93 %	R\$ 49,88	R\$ 1.247,00
<b>8.5 3</b>	SINAPI	89408	JOELHO 90 GRAUS, PVC, SOLDÁVEL, DN 25MM, INSTALADO EM RAMAL DE DISTRIBUIÇÃO DE ÁGUA - FORNECIMENTO E INSTALAÇÃO. AF_06/2022	200,00	UN	R\$ 9,49	R\$ 9,49	24,93 %	R\$ 11,86	R\$ 2.372,00
<b>8.5 4</b>	SINAPI	89413	JOELHO 90 GRAUS, PVC, SOLDÁVEL, DN 32MM, INSTALADO EM RAMAL DE DISTRIBUIÇÃO DE ÁGUA - FORNECIMENTO E INSTALAÇÃO. AF_06/2022	100,00	UN	R\$ 13,32	R\$ 13,32	24,93 %	R\$ 16,64	R\$ 1.664,00
<b>8.5 5</b>	SINAPI	89414	JOELHO 45 GRAUS, PVC, SOLDÁVEL, DN 32MM, INSTALADO EM RAMAL DE DISTRIBUIÇÃO DE ÁGUA - FORNECIMENTO E INSTALAÇÃO. AF_06/2022	25,00	UN	R\$ 15,32	R\$ 15,32	24,93 %	R\$ 19,14	R\$ 478,50
<b>8.5 6</b>	SINAPI	103953	BUCHA DE REDUÇÃO, CURTA, PVC, SOLDÁVEL, DN	50,00	UN	R\$ 7,95	R\$ 7,95	24,93 %	R\$ 9,93	R\$ 496,50

**PREFEITURA MUNICIPAL DE ANAJÁS**

			32 X 25 MM, INSTALADO EM RAMAL DE DISTRIBUIÇÃO DE ÁGUA - FORNECIMENTO E INSTALAÇÃO. AF_06/2022							
<b>8.57</b>	SINAPI	89443	TÊ, PVC, SOLDÁVEL, DN 32MM, INSTALADO EM RAMAL DE DISTRIBUIÇÃO DE ÁGUA - FORNECIMENTO E INSTALAÇÃO. AF_06/2022	75,00	UN	R\$ 18,65	R\$ 18,65	24,93 %	R\$ 23,30	R\$ 1.747,50
<b>8.58</b>	SINAPI	89445	TÊ DE REDUÇÃO, PVC, SOLDÁVEL, DN 32MM X 25MM, INSTALADO EM RAMAL DE DISTRIBUIÇÃO DE ÁGUA - FORNECIMENTO E INSTALAÇÃO. AF_06/2022	25,00	UN	R\$ 20,79	R\$ 20,79	24,93 %	R\$ 25,97	R\$ 649,25
<b>8.59</b>	SINAPI	89402	TUBO, PVC, SOLDÁVEL, DE 25MM, INSTALADO EM RAMAL DE DISTRIBUIÇÃO DE ÁGUA - FORNECIMENTO E INSTALAÇÃO. AF_06/2022	110,00	M	R\$ 13,86	R\$ 13,86	24,93 %	R\$ 17,32	R\$ 1.905,20
<b>8.60</b>	SINAPI	89403	TUBO, PVC, SOLDÁVEL, DE 32MM, INSTALADO EM RAMAL DE DISTRIBUIÇÃO DE ÁGUA - FORNECIMENTO E INSTALAÇÃO. AF_06/2022	263,75	M	R\$ 21,43	R\$ 21,43	24,93 %	R\$ 26,77	R\$ 7.060,60
<b>8.61</b>	SINAPI	89726	JOELHO 45 GRAUS, PVC, SERIE NORMAL, ESGOTO PREDIAL, DN 40 MM, JUNTA SOLDÁVEL, FORNECIDO E	75,00	UN	R\$ 11,26	R\$ 11,26	24,93 %	R\$ 14,07	R\$ 1.055,25

**PREFEITURA MUNICIPAL DE ANAJÁS**

			INSTALADO EM RAMAL DE DESCARGA OU RAMAL DE ESGOTO SANITÁRIO. AF_08/2022							
<b>8.6 2</b>	SINAPI	89732	JOELHO 45 GRAUS, PVC, SERIE NORMAL, ESGOTO PREDIAL, DN 50 MM, JUNTA ELÁSTICA, FORNECIDO E INSTALADO EM RAMAL DE DESCARGA OU RAMAL DE ESGOTO SANITÁRIO. AF_08/2022	50,00	UN	R\$ 17,98	R\$ 17,98	24,93 %	R\$ 22,46	R\$ 1.123,00
<b>8.6 3</b>	SINAPI	89724	JOELHO 90 GRAUS, PVC, SERIE NORMAL, ESGOTO PREDIAL, DN 40 MM, JUNTA SOLDÁVEL, FORNECIDO E INSTALADO EM RAMAL DE DESCARGA OU RAMAL DE ESGOTO SANITÁRIO. AF_08/2022	50,00	UN	R\$ 11,02	R\$ 11,02	24,93 %	R\$ 13,77	R\$ 688,50
<b>8.6 4</b>	SINAPI	89731	JOELHO 90 GRAUS, PVC, SERIE NORMAL, ESGOTO PREDIAL, DN 50 MM, JUNTA ELÁSTICA, FORNECIDO E INSTALADO EM RAMAL DE DESCARGA OU RAMAL DE ESGOTO SANITÁRIO. AF_08/2022	225,00	UN	R\$ 17,23	R\$ 17,23	24,93 %	R\$ 21,53	R\$ 4.844,25

**PREFEITURA MUNICIPAL DE ANAJÁS**

<b>8.6 5</b>	SINAPI	89744	JOELHO 90 GRAUS, PVC, SERIE NORMAL, ESGOTO PREDIAL, DN 100 MM, JUNTA ELÁSTICA, FORNECIDO E INSTALADO EM RAMAL DE DESCARGA OU RAMAL DE ESGOTO SANITÁRIO. AF_08/2022	25,00	UN	R\$ 31,42	R\$ 31,42	24,93 %	R\$ 39,25	R\$ 981,25
<b>8.6 6</b>	SINAPI	89784	TE, PVC, SERIE NORMAL, ESGOTO PREDIAL, DN 50 X 50 MM, JUNTA ELÁSTICA, FORNECIDO E INSTALADO EM RAMAL DE DESCARGA OU RAMAL DE ESGOTO SANITÁRIO. AF_08/2022	25,00	UN	R\$ 27,61	R\$ 27,61	24,93 %	R\$ 34,49	R\$ 862,25
<b>8.6 7</b>	SINAPI	104345	JUNÇÃO DE REDUÇÃO INVERTIDA, PVC, SÉRIE NORMAL, ESGOTO PREDIAL, DN 100 X 50 MM, JUNTA ELÁSTICA, FORNECIDO E INSTALADO EM RAMAL DE DESCARGA OU RAMAL DE ESGOTO SANITÁRIO. AF_08/2022	25,00	UN	R\$ 47,97	R\$ 47,97	24,93 %	R\$ 59,93	R\$ 1.498,25
<b>8.6 8</b>	SINAPI	104348	TERMINAL DE VENTILAÇÃO, PVC, SÉRIE NORMAL, ESGOTO PREDIAL, DN 50 MM, JUNTA SOLDÁVEL,	25,00	UN	R\$ 11,38	R\$ 11,38	24,93 %	R\$ 14,22	R\$ 355,50

**PREFEITURA MUNICIPAL DE ANAJÁS**

			FORNECIDO E INSTALADO EM PRUMADA DE ESGOTO SANITÁRIO OU VENTILAÇÃO. AF_08/2022							
8.69	SINAPI	89711	TUBO PVC, SERIE NORMAL, ESGOTO PREDIAL, DN 40 MM, FORNECIDO E INSTALADO EM RAMAL DE DESCARGA OU RAMAL DE ESGOTO SANITÁRIO. AF_08/2022	83,75	M	R\$ 23,22	R\$ 23,22	24,93 %	R\$ 29,01	R\$ 2.429,60
8.70	SINAPI	89712	TUBO PVC, SERIE NORMAL, ESGOTO PREDIAL, DN 50 MM, FORNECIDO E INSTALADO EM RAMAL DE DESCARGA OU RAMAL DE ESGOTO SANITÁRIO. AF_08/2022	255,25	M	R\$ 29,21	R\$ 29,21	24,93 %	R\$ 36,49	R\$ 9.314,05
8.71	SINAPI	89798	TUBO PVC, SERIE NORMAL, ESGOTO PREDIAL, DN 50 MM, FORNECIDO E INSTALADO EM PRUMADA DE ESGOTO SANITÁRIO OU VENTILAÇÃO. AF_08/2022	100,00	M	R\$ 13,99	R\$ 13,99	24,93 %	R\$ 17,48	R\$ 1.748,00
8.72	SINAPI	89714	TUBO PVC, SERIE NORMAL, ESGOTO PREDIAL, DN 100 MM, FORNECIDO E INSTALADO EM RAMAL DE DESCARGA OU RAMAL DE ESGOTO SANITÁRIO. AF_08/2022	845,00	M	R\$ 40,70	R\$ 40,70	24,93 %	R\$ 50,85	R\$ 42.968,25

**PREFEITURA MUNICIPAL DE ANAJÁS**

8.7 3	SINAPI	97902	CAIXA ENTERRADA HIDRÁULICA RETANGULAR EM ALVENARIA COM TIJOLOS CERÂMICOS MACIÇOS, DIMENSÕES INTERNAS: 0,6X0,6X0,6 M PARA REDE DE ESGOTO. AF_12/2020	125,00	UN	R\$ 663,57	R\$ 663,57	24,93 %	R\$ 829,00	R\$ 103.625,00
8.7 4	SINAPI	89707	CAIXA SIFONADA, PVC, DN 100 X 100 X 50 MM, JUNTA ELÁSTICA, FORNECIDA E INSTALADA EM RAMAL DE DESCARGA OU EM RAMAL DE ESGOTO SANITÁRIO. AF_08/2022	25,00	UN	R\$ 54,62	R\$ 54,62	24,93 %	R\$ 68,24	R\$ 1.706,00
8.7 5	SINAPI	104327	RALO SIFONADO REDONDO, PVC, DN 100 X 40 MM, JUNTA SOLDÁVEL, FORNECIDO E INSTALADO EM RAMAL DE DESCARGA OU EM RAMAL DE ESGOTO SANITÁRIO. AF_08/2022	25,00	UN	R\$ 21,51	R\$ 21,51	24,93 %	R\$ 26,87	R\$ 671,75
8.7 6	SINAPI	104326	RALO SECO CÔNICO, PVC, DN 100 X 40 MM, JUNTA SOLDÁVEL, FORNECIDO E INSTALADO EM RAMAL DE DESCARGA OU EM RAMAL DE ESGOTO SANITÁRIO. AF_08/2022	25,00	UN	R\$ 22,59	R\$ 22,59	24,93 %	R\$ 28,22	R\$ 705,50
8.7 7	SINAPI	98107	CAIXA DE GORDURA SIMPLES (CAPACIDADE:	25,00	UN	R\$ 318,15	R\$ 318,15	24,93 %	R\$ 397,46	R\$ 9.936,50

**PREFEITURA MUNICIPAL DE ANAJÁS**

			36 L), RETANGULAR, EM ALVENARIA COM BLOCOS DE CONCRETO, DIMENSÕES INTERNAS = 0,2X0,4 M, ALTURA INTERNA = 0,8 M. AF_12/2020							
8.7 8	SINAPI	98052	TANQUE SÉPTICO CIRCULAR, EM CONCRETO PRÉ- MOLDADO, DIÂMETRO INTERNO = 1,10 M, ALTURA INTERNA = 2,50 M, VOLUME ÚTIL: 2138,2 L (PARA 5 CONTRIBUINTES ) . AF_12/2020	25,00	UN	R\$ 2.120,15	R\$ 2.120,15	24,93 %	R\$ 2.648,70	R\$ 66.217,5 0
8.7 9	SINAPI	98062	SUMIDOURO CIRCULAR, EM CONCRETO PRÉ- MOLDADO, DIÂMETRO INTERNO = 1,88 M, ALTURA INTERNA = 2,00 M, ÁREA DE INFILTRAÇÃO: 13,1 M² (PARA 5 CONTRIBUINTES ) . AF_12/2020	25,00	UN	R\$ 3.171,32	R\$ 3.171,32	24,93 %	R\$ 3.961,93	R\$ 99.048,2 5
8.8 0	SINAPI	86931	VASO SANITÁRIO SIFONADO COM CAIXA ACOPLADA LOUÇA BRANCA, INCLUSO ENGATE FLEXÍVEL EM PLÁSTICO BRANCO, 1/2 X 40CM - FORNECIMENTO E INSTALAÇÃO. AF_01/2020	25,00	UN	R\$ 613,11	R\$ 613,11	24,93 %	R\$ 765,96	R\$ 19.149,0 0

**PREFEITURA MUNICIPAL DE ANAJÁS**

<b>8.8 1</b>	SINAPI	86943	LAVATÓRIO LOUÇA BRANCA SUSPENSO, 29,5 X 39CM OU EQUIVALENTE, PADRÃO POPULAR, INCLUSO SIFÃO FLEXÍVEL EM PVC, VÁLVULA E ENGATE FLEXÍVEL 30CM EM PLÁSTICO E TORNEIRA CROMADA DE MESA, PADRÃO POPULAR - FORNECIMENTO E INSTALAÇÃO. AF_01/2020	25,00	UN	R\$ 258,17	R\$ 258,17	24,93 %	R\$ 322,53	R\$ 8.063,25
<b>8.8 2</b>	SINAPI	86934	BANCADA DE MÁRMORE SINTÉTICO 120 X 60CM, COM CUBA INTEGRADA, INCLUSO SIFÃO TIPO FLEXÍVEL EM PVC, VÁLVULA EM PLÁSTICO CROMADO TIPO AMERICANA E TORNEIRA CROMADA LONGA, DE PAREDE, PADRÃO POPULAR - FORNECIMENTO E INSTALAÇÃO. AF_01/2020	25,00	UN	R\$ 402,65	R\$ 402,65	24,93 %	R\$ 503,03	R\$ 12.575,75
<b>8.8 3</b>	SINAPI	86924	TANQUE DE LOUÇA BRANCA SUSPENSO, 18L OU EQUIVALENTE, INCLUSO SIFÃO TIPO GARRAFA EM PVC, VÁLVULA PLÁSTICA E TORNEIRA DE PLÁSTICO - FORNECIMENTO E INSTALAÇÃO. AF_01/2020	25,00	UN	R\$ 677,96	R\$ 677,96	24,93 %	R\$ 846,98	R\$ 21.174,50

**PREFEITURA MUNICIPAL DE ANAJÁS**

<b>8.8 4</b>	SINAPI	100860	CHUVEIRO ELÉTRICO COMUM CORPO PLÁSTICO, TIPO DUCHA - FORNECIMENTO E INSTALAÇÃO. AF_01/2020	25,00	UN	R\$ 118,90	R\$ 118,90	24,93 %	R\$ 148,54	R\$ 3.713,50
<b>8.8 5</b>	SINAPI	95546	KIT DE ACESSORIOS PARA BANHEIRO EM METAL CROMADO, 5 PECAS, INCLUSO FIXAÇÃO. AF_01/2020	25,00	UN	R\$ 234,05	R\$ 234,05	24,93 %	R\$ 292,40	R\$ 7.310,00
<b>8.8 6</b>	SINAPI	99839	GUARDA-CORPO DE AÇO GALVANIZADO DE 1,10M DE ALTURA, MONTANTES TUBULARES DE 1.1/2 ESPAÇADOS DE 1,20M, TRAVESSA SUPERIOR DE 2, GRADIL FORMADO POR BARRAS CHATAS EM FERRO DE 32X4,8MM, FIXADO COM CHUMBADOR MECÂNICO. AF_04/2019_PS	20,00	M	R\$ 523,20	R\$ 523,20	24,93 %	R\$ 653,63	R\$ 13.072,60
<b>8.8 7</b>	SINAPI	100873	BARRA DE APOIO RETA, EM ALUMINIO, COMPRIMENTO 90 CM, FIXADA NA PAREDE - FORNECIMENTO E INSTALAÇÃO. AF_01/2020	4,00	UN	R\$ 388,07	R\$ 388,07	24,93 %	R\$ 484,82	R\$ 1.939,28
<b>9</b>			<b>COMPLEMENTARES</b>							<b>R\$ 16.745,90</b>
<b>9.1</b>	SINAPI	99818	LIMPEZA DE BACIA SANITÁRIA, BIDÊ OU MICTÓRIO	25,00	UN	R\$ 6,20	R\$ 6,20	24,93 %	R\$ 7,75	R\$ 193,75

**PREFEITURA MUNICIPAL DE ANAJÁS**

			EM LOUÇA, INCLUSIVE METAIS CORRESPONDENTES. AF_04/2019							
9.2	SINAPI	99819	LIMPEZA DE BANCADA DE PEDRA (MÁRMORE OU GRANITO). AF_04/2019	18,00	M2	R\$ 19,72	R\$ 19,72	24,93 %	R\$ 24,64	R\$ 443,50
9.3	SINAPI	99811	LIMPEZA DE CONTRAPISO COM VASSOURA A SECO. AF_04/2019	403,75	M2	R\$ 4,14	R\$ 4,14	24,93 %	R\$ 5,17	R\$ 2.087,40
9.4	SINAPI	99826	LIMPEZA DE FORRO REMOVÍVEL COM PANO ÚMIDO. AF_04/2019	897,50	M2	R\$ 1,80	R\$ 1,80	24,93 %	R\$ 2,25	R\$ 2.019,40
9.5	SINAPI	99821	LIMPEZA DE JANELA DE VIDRO COM CAIXILHO EM AÇO/ALUMÍNIO/PVC. AF_04/2019	100,00	M2	R\$ 3,48	R\$ 3,48	24,93 %	R\$ 4,35	R\$ 435,00
9.6	SINAPI	99804	LIMPEZA DE PISO CERÂMICO OU PORCELANATO UTILIZANDO DETERGENTE NEUTRO E ESCOVAÇÃO MANUAL. AF_04/2019	1.186,50	M2	R\$ 6,30	R\$ 6,30	24,93 %	R\$ 7,87	R\$ 9.337,75
9.7	SINAPI	99822	LIMPEZA DE PORTA DE MADEIRA. AF_04/2019	420,00	M2	R\$ 1,18	R\$ 1,18	24,93 %	R\$ 1,47	R\$ 617,40
9.8	SINAPI	99807	LIMPEZA DE REVESTIMENTO CERÂMICO EM PAREDE UTILIZANDO DETERGENTE NEUTRO E ESCOVAÇÃO MANUAL. AF_04/2019	398,00	M2	R\$ 1,91	R\$ 1,91	24,93 %	R\$ 2,39	R\$ 951,20

**PREFEITURA MUNICIPAL DE ANAJÁS**

<b>9.9</b>	SINAPI	99816	LIMPEZA DE TANQUE OU LAVATÓRIO DE LOUÇA ISOLADO, INCLUSIVE METAIS CORRESPONDENTES. AF_04/2019	50,00	UN	R\$ 10,57	R\$ 10,57	24,93 %	R\$ 13,21	R\$ 660,50
------------	--------	-------	---	-------	----	-----------	-----------	---------	-----------	------------

**8.3.** Por fim, é importante frisar que os quantitativos projetados acima são de grande valia para a definição da forma de contratação e da previsão do impacto econômico da solução.

**9. ESTIMATIVA DO VALOR DA CONTRATAÇÃO:**

**9.1.** Para a estimativa dos preços referenciais da contratação, foi utilizada como parâmetros as disposições contidas na Instrução Normativa SG/SEDGGD/ME nº 65, de 7 de julho de 2021 e a Lei nº 14.133, de 1º de abril de 2021.

**9.2.** O custo estimado da contratação é de **R\$ 3.652.489,46** (três milhões, seiscentos e cinquenta e dois mil quatrocentos e oitenta e nove reais e quarenta e seis centavos), e encontra-se pormenorizado em planilha demonstrativa de preços unitários e totais acostada aos autos do processo.

**9.3.** A estimativa prévia de valor foi calculada com base na tabela SINAPI/PA referente ao mês 06/2025. Ressalta-se que a pesquisa conforme as diretrizes da IN MPDG 73/2020, será anexada posteriormente ao processo, podendo ser realizada também com fornecedores regionais e em sítios eletrônicos especializados, montando assim uma cesta de preços. A estimativa do valor da contratação é em torno de **R\$ 3.652.489,46** (três milhões, seiscentos e cinquenta e dois mil quatrocentos e oitenta e nove reais e quarenta e seis centavos),

**9.4.** Da metodologia aplicada à política de preços:

9.4.1. De acordo com a Instrução Normativa SG/SEDGGD/ME nº 65, de 7 de julho de 2021, a qual dispõe sobre o procedimento administrativo para a realização de pesquisa de preços para aquisição de bens e contratação de serviços em geral, no âmbito da administração pública federal direta, autárquica e fundacional, a pesquisa de preços:

[...] Art. 5º A pesquisa de preços para fins de determinação do preço estimado em processo licitatório para a aquisição de bens e contratação de serviços em geral será realizada mediante a utilização dos seguintes parâmetros, empregados de forma combinada ou não:

I - composição de custos unitários menores ou iguais à mediana do item correspondente nos sistemas oficiais de



## PREFEITURA MUNICIPAL DE ANAJÁS

governo, como Pannel de Preços ou banco de preços em saúde, observado o índice de atualização de preços correspondente;

II - contratações similares feitas pela Administração Pública, em execução ou concluídas no período de 1 (um) ano anterior à data da pesquisa de preços, inclusive mediante sistema de registro de preços, observado o índice de atualização de preços correspondente;

III - dados de pesquisa publicada em mídia especializada, de tabela de referência formalmente aprovada pelo Poder Executivo federal e de sítios eletrônicos especializados ou de domínio amplo, desde que atualizados no momento da pesquisa e compreendidos no intervalo de até 6 (seis) meses de antecedência da data de divulgação do edital, contendo a data e a hora de acesso;

IV - pesquisa direta com, no mínimo, 3 (três) fornecedores, mediante solicitação formal de cotação, por meio de ofício ou e-mail, desde que seja apresentada justificativa da escolha desses fornecedores e que não tenham sido obtidos os orçamentos com mais de 6 (seis) meses de antecedência da data de divulgação do edital; ou

V - pesquisa na base nacional de notas fiscais eletrônicas, desde que a data das notas fiscais esteja compreendida no período de até 1 (um) ano anterior à data de divulgação do edital, conforme disposto no Caderno de Logística, elaborado pela Secretaria de Gestão da Secretaria Especial de Desburocratização, Gestão e Governo Digital do Ministério da Economia.

9.4.2. A pesquisa de preço foi realizada utilizando-se, como parâmetros, os incisos II e III, em conformidade com as disposições do supracitado normativo, para obtenção do preço de referência. Foi utilizado como método para obtenção do preço estimado a média e ou mediana dos valores obtidos na pesquisa de preços, da qual incidiu sobre um conjunto de três ou mais preços de acordo com o art. 6º da referida instrução normativa.

9.4.3. Na pesquisa de preços, foram observadas, também, as condições comerciais praticadas no mercado local das respectivas unidades, incluindo prazos e locais de entrega, fretes, garantias exigidas e marcas e modelos, quando for o caso.

### **10. JUSTIFICATIVA PARA O PARCELAMENTO OU NÃO DA SOLUÇÃO:**

**10.1.** O parcelamento da solução não é recomendável, do ponto de vista da eficiência técnica, considerando que o gerenciamento da obra permanecerá sobre a gestão de um único contratado, resultando num maior nível de controle da execução dos serviços por



## PREFEITURA MUNICIPAL DE ANAJÁS

parte da administração, concentrando a responsabilidade da obra e a garantia dos resultados numa única pessoa jurídica.

**10.2.** Para execução de obras de reforma de edifícios não há viabilidade técnica na divisão dos serviços, que em sua grande maioria são interdependentes, visto que o atraso em uma etapa construtiva implica em atraso nas demais etapas, ocasionando aumento de custo e comprometimento dos marcos intermediários e da entrega da obra.

**10.3.** Entende-se também que não há viabilidade econômica, uma vez que a tendência é que o custo seja reduzido para obras maiores em função da diluição dos custos administrativos e lucro. A divisão gera perda de escala, não amplia a competitividade e não melhora o aproveitamento do mercado, pois os serviços são executados por empresas de mesmo ramo de atividade, além de indicar o fracionamento do objeto.

**10.4.** Então, pelas razões expostas, recomendamos que a contratação não seja parcelada, por não ser vantajoso para a administração ou por representar possível prejuízo ao conjunto do objeto a ser contratado.

### **11. CONTRATAÇÕES CORRELATAS E/OU INTERDEPENDENTES:**

**11.1.** Não se faz necessária a realização de demais contratações correlatas e ou interdependentes ao objeto pretendido, nem há pretensão de realizar contratações futuras para que o objetivo desta contratação seja atingido, razão pela qual este item não será considerado no planejamento

### **12. ALINHAMENTO ENTRE A CONTRATAÇÃO E O PLANEJAMENTO:**

A contratação alinhada ao Planejamento Anual de Compras, os itens cadastrados são o que estão previstos em anos anteriores. Itens novos foram inclusos e dizem respeito às demandas que surgiram posteriormente à aprovação do PAC, sendo devidamente autorizadas pela autoridade competente, conforme consta no Documento de Formalização das Demandas de cada Órgão participante.

**13.2.** Por fim, ratifica-se que a presente demanda decorre de fato previsível, e encontra-se prevista no Plano Anual de Contratações, em conformidade com às disposições do art. 2º, da Instrução Normativa n.º 1, de 10 de janeiro de 2019.

### **13. RESULTADOS PRETENDIDOS:**

**13.1.** Com a presente contratação O Ministério das Cidades, almeja alcançar, sobos aspectos da economicidade, eficácia, eficiência e de melhor aproveitamento dos recursos humanos, materiais, e financeiros disponíveis, inclusive do ponto de vista da sustentabilidade ambiental, os seguintes benefícios:

**13.1.1.** Assegurar que as intervenções proporcionem um espaço adequado a execução das atividades laborais da quadra poliesportiva, de modo que os ambientes possuam conforto aos alunos resultando num aprendizado eficiente.

**13.1.2.** Melhor aproveitamento dos recursos financeiros;

**13.2.** Desta forma, o município poderá cumprir seu dever, com eficiência e eficácia, oferecendo aos munícipes um serviço de qualidade reconhecida, com o melhor



## PREFEITURA MUNICIPAL DE ANAJÁS

aproveitamento possível dos recursos humanos, materiais e financeiros disponíveis, inclusive, observando-se as políticas de responsabilidade ambiental adotadas por este Órgão.

**13.3.** A finalidade é evitar compras frustradas ou ainda sem o padrão de qualidade exigido, assim entendidas aquelas que se inviabilizam ao longo da execução do objeto ou que não assegurem o aproveitamento mais eficiente dos recursos públicos à medida que promove uma licitação satisfatória, reduzindo o risco de conflitos, impugnações e atrasos. Em decorrência dos princípios da economicidade e da eficiência, foi realizado o adequado planejamento, a fim de obter propostas efetivamente vantajosas, evidenciando, a melhor utilização dos recursos que lhe são disponibilizados. Os resultados culminam no atendimento da necessidade de manutenção e conservação dos edifícios públicos, garantindo o bom desempenho da construção e sua integridade física, evitando maiores depreciações, além de preservar o bem público e otimizar a utilização dos recursos financeiros do erário. Foram avaliados na contratação ainda vigente, a solução mais vantajosa, eficiente, sustentável.

### **14. PROVIDÊNCIAS A SEREM ADOTADAS:**

**14.1.** Não há providências complementares a serem adotadas.

**14.2.** Considerando todo o exposto, não há risco da contratação falhar em relação a adequações do ambiente do organização, pois tais adequações não são necessárias.

### **15. POSSÍVEIS IMPACTOS AMBIENTAIS:**

**15.1.** Foi pesquisado o Guia Nacional de Licitações Sustentáveis 5ª edição - da CGU/AGUA gosto 2022, e não foi localizada manifestações sobre as práticas e ou critérios de sustentabilidade economicamente viáveis adotadas na contratação dos referidos objetos desta futura contratação.

**15.2.** No entanto, em observância à promoção do desenvolvimento sustentável, as especificações para a aquisição de bens, buscaram atender critérios de sustentabilidade ambiental, atentando-se para os processos de extração ou fabricação, utilização e descarte dos produtos e matérias primas que deram origem aos bens ou serviços a serem contratados. Adotaremos nesta contratação os critérios e boas práticas de sustentabilidade, veiculados como especificação técnica do objeto ou como obrigações da contratada. Os critérios e boas práticas terão como diretrizes para a sustentabilidade, entre outras: o menor impacto sobre recursos naturais; preferência para materiais, tecnologias e matérias primas de origem local; maior eficiência na utilização de recursos naturais como água e energia; maior geração de empregos, preferencialmente com mão de obra local; maior vida útil e menor custo de manutenção do bem e da obra; uso de inovações que reduzam a pressão sobre recursos naturais; origem ambientalmente regular dos recursos naturais utilizados nos bens, serviços e obras. Adotaremos, sempre que viáveis critérios plausíveis com os praticados no mercado local e nacional, mas como regra geral o equilíbrio entre os três princípios norteadores da licitação pública: sustentabilidade, economicidade e competitividade.



**PREFEITURA MUNICIPAL DE ANAJÁS**

**16. DECLARAÇÃO DE VIABILIDADE:**

Esta equipe de planejamento declara viável esta contratação.

**16.1. JUSTIFICATIVA DA VIABILIDADE:**

17.1. Diante de toda a análise desenvolvida no presente instrumento, a contratação mostrase VIÁVEL em termos de disponibilidade de mercado, consoante o artigo 7º, inciso XIII, da IN SEGES/ME n.º 40, de 22 de maio de 2020, não sendo possível observar óbices ao prosseguimento da presente contratação.

17.2. A aquisição dos materiais objeto do presente planejamento não se enquadra nos pressupostos para a decretação de sigilo, nos termos da Lei n.º 12.527, de 18 de novembro de 2011.

**17. RESPONSÁVEIS:**

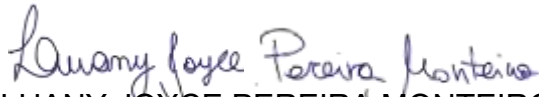
  
LUANY JOYCE PEREIRA MONTEIRO  
CREA Nº 19091D/PA  
**Engenheira Municipal**



CGF - CRONOGRAMA FÍSICO-FINANCEIRO  
OGU

Grau de Sigilo  
#PÚBLICO

Nº OPERAÇÃO 11003369-75	Nº TGOV 974386	PROPOSTANTE TOMADOR Município de Anajás/PA	APELIDO EMPREENDIMENTO FNHIS MCMV Sub50	DESCRIÇÃO DO LOTE PRODUÇÃO HABITACIONAL
----------------------------	-------------------	---	--	--

Item	Descrição	Valor (R\$)	Parcelas:	1	2	3	4	5	6	7	8	9	10	11	12
1.	Construção de Habitação de Interesse	3.652.489,46	% Período:	15,43%	19,90%	19,90%	19,90%	19,90%	19,90%	10,25	11,25	12,25	01/26	02/26	03/26
1.1.	SERVIÇOS PRELIMINARES GERAIS	54.910,28	% Período:	6,95%	18,61%	18,61%	18,61%	18,61%	18,61%						
1.2.	FUNDAÇÕES	480.179,80	% Período:	20,00%	20,00%	20,00%	20,00%	20,00%	20,00%						
1.3.	SUPERESTRUTURA	325.120,50	% Período:	20,00%	20,00%	20,00%	20,00%	20,00%	20,00%						
1.4.	PAREDES E PAINÉIS	548.032,05	% Período:	20,00%	20,00%	20,00%	20,00%	20,00%	20,00%						
1.5.	COBERTURA E PROTEÇÕES	617.436,80	% Período:	20,00%	20,00%	20,00%	20,00%	20,00%	20,00%	8,56%					
1.6.	REVESTIMENTOS	544.566,20	% Período:	11,44%	20,00%	20,00%	20,00%	20,00%	20,00%	11,09%					
1.7.	PAVIMENTAÇÃO	270.940,50	% Período:	8,91%	20,00%	20,00%	20,00%	20,00%	20,00%						
1.8.	INSTALAÇÕES	794.557,43	% Período:	9,96%	19,62%	19,62%	19,62%	19,62%	11,55%						
1.9.	COMPLEMENTARES	16.745,90	% Período:		20,00%	20,00%	20,00%	20,00%	20,00%						
<b>Total:</b>		<b>R\$ 3.652.489,46</b>													
Período:				Repassar: 501.462,76	646.649,51	646.649,52	646.649,51	646.649,51	161.939,19						
				Contrapartida: 62.102,61	80.082,96	80.082,95	80.082,96	80.082,96	20.055,02						
				Outros: -	-	-	-	-	-						
Acumulado:				Investimento: 563.565,37	726.732,47	726.732,47	726.732,47	726.732,47	181.994,21						
				Repassar: 501.462,76	1.148.112,27	1.794.761,79	2.441.411,30	3.088.060,81	3.250.000,00						
				Contrapartida: 62.102,61	142.185,57	222.268,52	302.351,48	382.434,44	402.489,46						
				Outros: -	-	-	-	-	-						
Administração Local:				Investimento: 563.565,37	1.290.297,84	2.017.030,31	2.743.762,78	3.470.495,25	3.652.489,46						
				0,00%	20,00%	40,00%	60,00%	80,00%	100,00%						

ANALJAS/PA  
Local \_\_\_\_\_  
Responsável Técnico  
Nome: LUANY JOYCE PEREIRA MONTEIRO  
CREA/CAU: CREA 11509053174 PA  
ART/RRT: ART PA20251335028  
Data sexta-feira, 1 de agosto de 2025

FONTE	CÓDIGO	DESCRIÇÃO	UNIDADE	COEFIC.	CUSTO UNIT DESONERADO	CUSTO UNIT NÃO DESONER.
<b>Composição</b>	<b>96556_ADP-01</b>	<b>CONCRETAGEM DE SAPATA, FCK 20 MPA, COM USO DE JERICA - LANÇAMENTO, ADENSAMENTO</b>	<b>M3</b>		<b>1.080,26</b>	<b>1.107,74</b>
SINAPI	94970	CONCRETO FCK = 20MPA, TRAÇO 1:2,7:3 (EM MASSA SECA DE CIMENTO/ AREIA MEDIA/ BRITA 1) - PREPARO MECÂNICO COM BETONEIRA 600 L. AF_05/2021	M3	1,19	672,05	677,74
SINAPI	90587	VIBRADOR DE IMERSÃO, DIÂMETRO DE PONTEIRA 45MM, MOTOR ELÉTRICO TRIFÁSICO POTÊNCIA DE 2 CV - CHI DIURNO. AF_06/2015	CHI	1,938	0,53	0,53
SINAPI	90586	VIBRADOR DE IMERSÃO, DIÂMETRO DE PONTEIRA 45MM, MOTOR ELÉTRICO TRIFÁSICO POTÊNCIA DE 2 CV - CHP DIURNO. AF_06/2015	CHP	0,598	1,45	1,45
SINAPI	88316	SERVENTE COM ENCARGOS COMPLEMENTARES	H	5,071	23,48	25,11
SINAPI	88309	PEDREIRO COM ENCARGOS COMPLEMENTARES	H	5,598	28,51	30,73
<b>Composição</b>	<b>96555_ADP-01</b>	<b>CONCRETAGEM DE BLOCO DE COROAMENTO OU VIGA BALDRAME, FCK 20 MPA, COM USO DE</b>	<b>M3</b>		<b>917,43</b>	<b>934,12</b>
SINAPI	94970	CONCRETO FCK = 20MPA, TRAÇO 1:2,7:3 (EM MASSA SECA DE CIMENTO/ AREIA MEDIA/ BRITA 1) - PREPARO MECÂNICO COM BETONEIRA 600 L. AF_05/2021	M3	1,16	672,05	677,74
SINAPI	90587	VIBRADOR DE IMERSÃO, DIÂMETRO DE PONTEIRA 45MM, MOTOR ELÉTRICO TRIFÁSICO POTÊNCIA DE 2 CV - CHI DIURNO. AF_06/2015	CHI	1,101	0,53	0,53
SINAPI	90586	VIBRADOR DE IMERSÃO, DIÂMETRO DE PONTEIRA 45MM, MOTOR ELÉTRICO TRIFÁSICO POTÊNCIA DE 2 CV - CHP DIURNO. AF_06/2015	CHP	0,34	1,45	1,45
SINAPI	88316	SERVENTE COM ENCARGOS COMPLEMENTARES	H	2,882	23,48	25,11
SINAPI	88309	PEDREIRO COM ENCARGOS COMPLEMENTARES	H	2,425	28,51	30,73
<b>Composição</b>	<b>103682_ADP-01</b>	<b>CONCRETAGEM DE VIGAS E LAJES, FCK=20 MPA, PARA QUALQUER TIPO DE LAJE COM BALDES</b>	<b>M3</b>		<b>1.059,36</b>	<b>1.083,59</b>
SINAPI	90587	VIBRADOR DE IMERSÃO, DIÂMETRO DE PONTEIRA 45MM, MOTOR ELÉTRICO TRIFÁSICO POTÊNCIA DE 2 CV - CHI DIURNO. AF_06/2015	CHI	0,249	0,53	0,53
SINAPI	90586	VIBRADOR DE IMERSÃO, DIÂMETRO DE PONTEIRA 45MM, MOTOR ELÉTRICO TRIFÁSICO POTÊNCIA DE 2 CV - CHP DIURNO. AF_06/2015	CHP	0,942	1,45	1,45
SINAPI	88316	SERVENTE COM ENCARGOS COMPLEMENTARES	H	8,407	23,48	25,11
SINAPI	88309	PEDREIRO COM ENCARGOS COMPLEMENTARES	H	3,571	28,51	30,73
SINAPI	88262	CARPINTEIRO DE FORMAS COM ENCARGOS COMPLEMENTARES	H	1,19	28,12	30,31
SINAPI-I	34492	CONCRETO USINADO BOMBEÁVEL, CLASSE DE RESISTÊNCIA C20, COM BRITA 0 E 1, SLUMP = 100 +/- 20 MM, EXCLUI SERVIÇO DE BOMBEAMENTO (NBR 8953)	M3	1,103	657,50	657,50
<b>Composição</b>	<b>103669_ADP-01</b>	<b>CONCRETAGEM DE PILARES, FCK = 20 MPA, COM USO DE BALDES - LANÇAMENTO,</b>	<b>M3</b>		<b>1.039,93</b>	<b>1.062,80</b>
SINAPI	90587	VIBRADOR DE IMERSÃO, DIÂMETRO DE PONTEIRA 45MM, MOTOR ELÉTRICO TRIFÁSICO POTÊNCIA DE 2 CV - CHI DIURNO. AF_06/2015	CHI	1,417	0,53	0,53
SINAPI	90586	VIBRADOR DE IMERSÃO, DIÂMETRO DE PONTEIRA 45MM, MOTOR ELÉTRICO TRIFÁSICO POTÊNCIA DE 2 CV - CHP DIURNO. AF_06/2015	CHP	1,042	1,45	1,45
SINAPI	88316	SERVENTE COM ENCARGOS COMPLEMENTARES	H	7,377	23,48	25,11
SINAPI	88309	PEDREIRO COM ENCARGOS COMPLEMENTARES	H	2,459	28,51	30,73
SINAPI	88262	CARPINTEIRO DE FORMAS COM ENCARGOS COMPLEMENTARES	H	2,459	28,12	30,31
SINAPI-I	34492	CONCRETO USINADO BOMBEÁVEL, CLASSE DE RESISTÊNCIA C20, COM BRITA 0 E 1, SLUMP = 100 +/- 20 MM, EXCLUI SERVIÇO DE BOMBEAMENTO (NBR 8953)	M3	1,103	657,50	657,50
<b>Composição</b>	<b>92463_ADP-01</b>	<b>MONTAGEM E DESMONTAGEM DE FÔRMA DE VIGA, SEM ESCORAMENTO, PÉ-DIREITO SIMPLES,</b>	<b>M2</b>		<b>65,48</b>	<b>68,40</b>
SINAPI	92265	FABRICAÇÃO DE FÔRMA PARA VIGAS, EM CHAPA DE MADEIRA COMPENSADA RESINADA, E = 17 MM. AF_09/2020	M2	0,236	127,50	130,49
SINAPI	88262	CARPINTEIRO DE FORMAS COM ENCARGOS COMPLEMENTARES	H	0,884	28,12	30,31
SINAPI	88239	AJUDANTE DE CARPINTEIRO COM ENCARGOS COMPLEMENTARES	H	0,162	23,76	25,45
SINAPI-I	40304	PREGO DE AÇO POLIDO COM CABECA DUPLA 17 X 27 (2 1/2 X 11)	KG	0,049	21,97	21,97
SINAPI-I	6193	TABUA NAO APARELHADA *2,5 X 20* CM, EM MACARANDUBA/MASSARANDUBA, ANGELIM OU EQUIVALENTE DA REGIAO - BRUTA	M	0,328	16,95	16,95
SINAPI-I	2692	DESMOLDANTE PROTETOR PARA FORMAS DE MADEIRA, DE BASE OLEOSA EMULSIONADA EM AGUA	L	0,01	8,21	8,21
<b>Composição</b>	<b>93674_ADP-01</b>	<b>DISPOSITIVO TIPO DR, CORRENTE NOMINAL DE 25A - FORNECIMENTO E INSTALAÇÃO.</b>	<b>UN</b>		<b>162,51</b>	<b>162,87</b>
SINAPI	88264	ELETRICISTA COM ENCARGOS COMPLEMENTARES	H	0,091	28,84	31,09
SINAPI	88247	AUXILIAR DE ELETRICISTA COM ENCARGOS COMPLEMENTARES	H	0,091	24,33	26,05
SINAPI-I	39450	DISPOSITIVO DR, 2 POLOS, SENSIBILIDADE DE 300 MA, CORRENTE DE 25 A, TIPO AC	UN	1	156,56	156,56
SINAPI-I	1571	TERMINAL A COMPRESSAO EM COBRE ESTANHADO PARA CABO 4 MM2, 1 FURO E 1 COMPRESSAO, PARA PARAFUSO DE FIXACAO M5	UN	1	1,12	1,12
<b>Composição</b>	<b>91947_ADP-01</b>	<b>FORNECIMENTO E INSTALAÇÃO DE PRESSURIZADOR ACOPLADO AO CHUVEIRO (TENSÃO: 127V -</b>	<b>UN</b>		<b>8,61</b>	<b>8,97</b>
SINAPI	88264	ELETRICISTA COM ENCARGOS COMPLEMENTARES	H	0,091	28,84	31,09
SINAPI	88247	AUXILIAR DE ELETRICISTA COM ENCARGOS COMPLEMENTARES	H	0,091	24,33	26,05
SINAPI-I	38099	SUPORTE DE FIXACAO PARA ESPELHO / PLACA 4" X 2", PARA 3 MODULOS, PARA INSTALACAO DE TOMADAS E INTERRUPTORES (SOMENTE SUPORTE)	UN	1	1,45	1,45
SINAPI-I	38091	ESPELHO / PLACA CEGA 4" X 2", PARA INSTALACAO DE TOMADAS E INTERRUPTORES	UN	1	2,33	2,33
<b>Composição</b>	<b>CPU-01</b>	<b>FORNECIMENTO E INSTALAÇÃO DE PRESSURIZADOR ACOPLADO AO CHUVEIRO (TENSÃO: 127V -</b>	<b>UN</b>		<b>294,79</b>	<b>297,82</b>
Cotação	001	PRESSURIZADOR ACOPLADO AO CHUVEIRO (TENSÃO: 127V - PRESSÃO MINIMA: 0,7MCA / PRESSÃO MÁXIMA: 2,5MCA - ENTRADA 1/2" / SAÍDA 1/2")	UND	1	254,73	254,73
SINAPI	88264	ELETRICISTA COM ENCARGOS COMPLEMENTARES	H	0,5	28,84	31,09
SINAPI	88267	ENCANADOR OU BOMBEIRO HIDRÁULICO COM ENCARGOS COMPLEMENTARES	H	0,5	27,80	30,01
SINAPI	88316	SERVENTE COM ENCARGOS COMPLEMENTARES	H	0,5	23,48	25,11
					0,00	0,00

Data

 Responsável Técnico:  
 CREA/CAU:

Documento assinado digitalmente

**LUANY JOYCE PEREIRA MONTEIRO**

Data: 04/08/2025 16:26:27-0300

 Verifique em <https://validar.iti.gov.br>

<b>Nº OPERAÇÃO</b> 1100359-75	<b>Nº TRANSFEREGOV</b> 974386	<b>PROPONENTE / TOMADOR</b> Município de Anajás/PA
----------------------------------	----------------------------------	---

<b>APELIDO DO EMPREENDIMENTO / DESCRIÇÃO DO LOTE</b> FNHIS MCMV Sub50 / PRODUÇÃO HABITACIONAL
--

Conforme legislação tributária municipal, definir estimativa de percentual da base de cálculo para o ISS:	50,00%
Sobre a base de cálculo, definir a respectiva alíquota do ISS (entre 2% e 5%):	5,00%

### BDI 1

<b>TIPO DE OBRA</b> Construção e Reforma de Edifícios
--

Itens	Siglas	% Adotado
Administração Central	AC	5,50%
Seguro e Garantia	SG	1,00%
Risco	R	1,27%
Despesas Financeiras	DF	1,39%
Lucro	L	7,30%
Tributos (impostos COFINS 3%, e PIS 0,65%)	CP	3,65%
Tributos (ISS, variável de acordo com o município)	ISS	2,50%
Tributos (Contribuição Previdenciária sobre a Receita Bruta - Lei 12.546 de 14/12/2011 - Desoneração)	CPRB	0,00%
<b>BDI SEM desoneração (Fórmula Acórdão TCU)</b>	<b>BDI PAD</b>	<b>24,93%</b>

Os valores de BDI foram calculados com o emprego da fórmula:

$$BDI = \frac{(1+AC + S + R + G) * (1 + DF) * (1+L)}{(1-CP-ISS-CRPB)} - 1$$

Declaro para os devidos fins que, conforme legislação tributária municipal, a base de cálculo deste tipo de obra corresponde à 50%, com a respectiva alíquota de 5%.

Declaro para os devidos fins que o regime de Contribuição Previdenciária sobre a Receita Bruta adotado para elaboração do orçamento foi SEM Desoneração, e que esta é a alternativa mais adequada para a Administração Pública.

Observações:

ANAJÁS/PA  
**Local**

sexta-feira, 1 de agosto de 2025  
**Data**

Responsável Técnico  
**Nome:** LUANY JOYCE PEREIRA MONTEIRO  
**CREA/CAU:** CREA 11509053174 PA  
**ART/RRT:** ART PA20251335028

### BDI 2

<b>TIPO DE OBRA</b> PMv3.11
--------------------------------

Nº OPERAÇÃO 1100359-75	Nº TRANSFEREGOV 974386	PROPONENTE / TOMADOR Município de Anajás/PA
---------------------------	---------------------------	--

<b>APELIDO DO EMPREENDIMENTO / DESCRIÇÃO DO LOTE</b>
FNHIS MCMV Sub50 / PRODUÇÃO HABITACIONAL

Conforme legislação tributária municipal, definir estimativa de percentual da base de cálculo para o ISS:	50,00%
Sobre a base de cálculo, definir a respectiva alíquota do ISS (entre 2% e 5%):	5,00%

(SELECIONAR)

Itens	Siglas	% Adotado
Administração Central	AC	
Seguro e Garantia	SG	
Risco	R	
Despesas Financeiras	DF	
Lucro	L	
Tributos (impostos COFINS 3%, e PIS 0,65%)	CP	
Tributos (ISS, variável de acordo com o município)	ISS	0,00%
Tributos (Contribuição Previdenciária sobre a Receita Bruta - Lei 12.546 de 14/12/2011 - Desoneração)	CPRB	0,00%
BDI SEM desoneração (Fórmula Acórdão TCU)	BDI PAD	<b>0,00%</b>

Os valores de BDI foram calculados com o emprego da fórmula:

$$BDI = \frac{(1+AC + S + R + G)*(1 + DF)*(1+L)}{(1-CP-ISS-CRPB)} - 1$$

Declaro para os devidos fins que, conforme legislação tributária municipal, a base de cálculo deste tipo de obra corresponde à 50%, com a respectiva alíquota de 5%.

Declaro para os devidos fins que o regime de Contribuição Previdenciária sobre a Receita Bruta adotado para elaboração do orçamento foi SEM Desoneração, e que esta é a alternativa mais adequada para a Administração Pública.

Observações:

ANAJÁS/PA  
Local

sexta-feira, 1 de agosto de 2025  
Data

Responsável Técnico  
**Nome:** LUANY JOYCE PEREIRA MONTEIRO  
**CREA/CAU:** CREA 11509053174 PA  
**ART/RRT:** ART PA20251335028

**BDI 3**

**TIPO DE OBRA**  
(SELECIONAR)

Itens	Siglas	%
-------	--------	---

<b>Nº OPERAÇÃO</b> 1100359-75	<b>Nº TRANSFEREGOV</b> 974386	<b>PROPONENTE / TOMADOR</b> Município de Anajás/PA
----------------------------------	----------------------------------	---

<b>APELIDO DO EMPREENDIMENTO / DESCRIÇÃO DO LOTE</b> FNHIS MCMV Sub50 / PRODUÇÃO HABITACIONAL
--

Conforme legislação tributária municipal, definir estimativa de percentual da base de cálculo para o ISS:	50,00%
Sobre a base de cálculo, definir a respectiva alíquota do ISS (entre 2% e 5%):	5,00%

Item	Siglas	Adotado
Administração Central	AC	
Seguro e Garantia	SG	
Risco	R	
Despesas Financeiras	DF	
Lucro	L	
Tributos (impostos COFINS 3%, e PIS 0,65%)	CP	
Tributos (ISS, variável de acordo com o município)	ISS	0,00%
Tributos (Contribuição Previdenciária sobre a Receita Bruta - Lei 12.546 de 14/12/2011 - Desoneração)	CPRB	0,00%
BDI SEM desoneração (Fórmula Acórdão TCU)	BDI PAD	<b>0,00%</b>

Os valores de BDI foram calculados com o emprego da fórmula:

$$BDI = \frac{(1+AC + S + R + G)*(1 + DF)*(1+L)}{(1-CP-ISS-CRPB)} - 1$$

Declaro para os devidos fins que, conforme legislação tributária municipal, a base de cálculo deste tipo de obra corresponde à 50%, com a respectiva alíquota de 5%.

Declaro para os devidos fins que o regime de Contribuição Previdenciária sobre a Receita Bruta adotado para elaboração do orçamento foi SEM Desoneração, e que esta é a alternativa mais adequada para a Administração Pública.

Observações:

ANAJÁS/PA  
Local

sexta-feira, 1 de agosto de 2025  
Data

Responsável Técnico

**Nome:** LUANY JOYCE PEREIRA MONTEIRO

**CREA/CAU:** CREA 11509053174 PA

**ART/RRT:** ART PA20251335028

Nº OPERAÇÃO 1100359-75	Nº TRANSFEREGOV 33585/2024/MCIDADES	PROPONENTE / TOMADOR PREFEITURA MUNICIPAL DE ANAJÁS
---------------------------	--	--

<b>APELIDO DO EMPREENDIMENTO / DESCRIÇÃO DO LOTE</b>
MCMV ANAJÁS I / PRODUÇÃO DE UNIDADES DE HABITACIONAIS NO MUNICÍPIO DE ANAJÁS

Conforme legislação tributária municipal, definir estimativa de percentual da base de cálculo para o ISS:	50,00%
Sobre a base de cálculo, definir a respectiva alíquota do ISS (entre 2% e 5%):	5,00%

**BDI 1**

<b>TIPO DE OBRA</b>
Construção e Reforma de Edifícios

Itens	Siglas	% Adotado
Administração Central	AC	4,00%
Seguro e Garantia	SG	0,80%
Risco	R	1,27%
Despesas Financeiras	DF	1,23%
Lucro	L	7,40%
Tributos (impostos COFINS 3%, e PIS 0,65%)	CP	3,65%
Tributos (ISS, variável de acordo com o município)	ISS	2,50%
Tributos (Contribuição Previdenciária sobre a Receita Bruta - Lei 12.546 de 14/12/2011 - Desoneração)	CPRB	0,00%
BDI SEM desoneração (Fórmula Acórdão TCU)	BDI PAD	<b>22,88%</b>

Os valores de BDI foram calculados com o emprego da fórmula:

$$BDI = \frac{(1+AC + S + R + G)*(1 + DF)*(1+L)}{(1-CP-ISS-CRPB)} - 1$$

Declaro para os devidos fins que, conforme legislação tributária municipal, a base de cálculo deste tipo de obra corresponde à 50%, com a respectiva alíquota de 5%.

Declaro para os devidos fins que o regime de Contribuição Previdenciária sobre a Receita Bruta adotado para elaboração do orçamento foi SEM Desoneração, e que esta é a alternativa mais adequada para a Administração Pública.

Observações:

ANAJÁS/PA  
Local

Documento assinado digitalmente

sábado, 7 de junho de 2025

Data



LUANY JOYCE PEREIRA MONTEIRO

Data: 10/06/2025 17:54:54-0300

Verifique em <https://validar.iti.gov.br>

Responsável Técnico

Nome: LUANY JOYCE PEREIRA MONTEIRO

CREA/CAU: 919091D PA

ART/RRT: PA20251335028

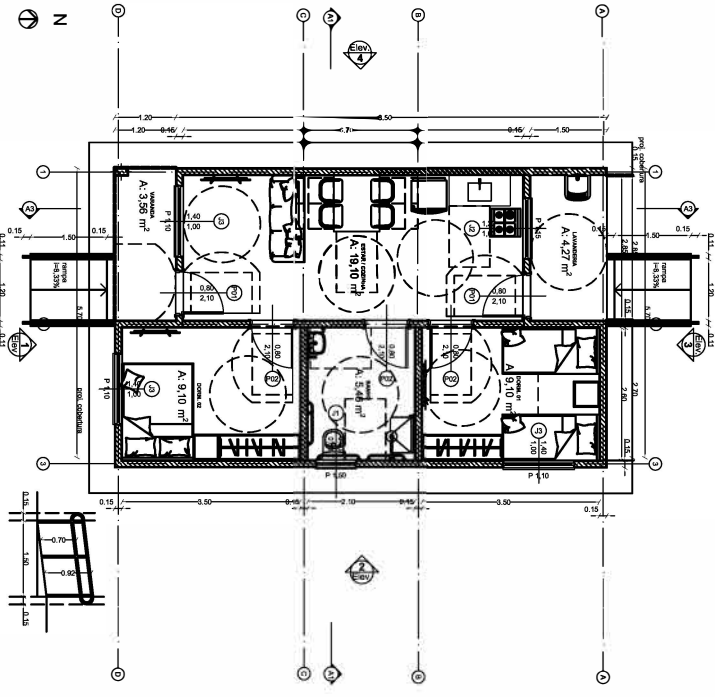
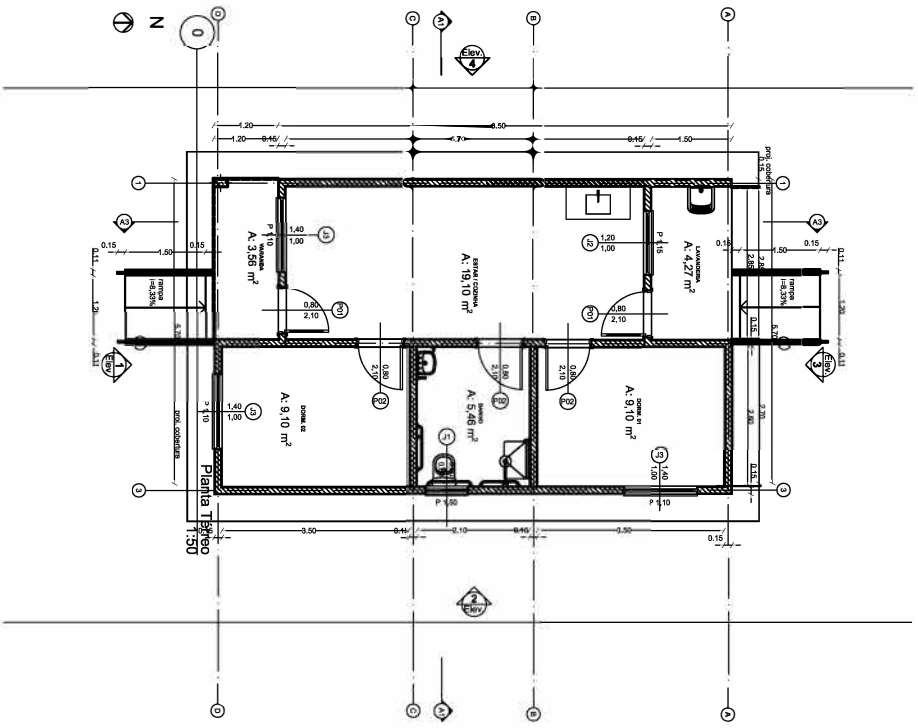

Quadro de Áreas			
Plano do Objeto	Comodo	Área Média	
Nível 0,00	01	ESTAR / COZINHA	19,10
	02	DOUM. 01	6,40
	03	BANHO	4,44
	04	DOUM. 02	6,40
	05	VASANDA	3,56
	06	LAVANDERIA	3,56
		<b>47,46 m²</b>	



PROJETO: FNHIS SUB 50 - PNE  
 EMPREITEIRO: MALHA URBANA - ANAULÁS/PA  
 CLIENTE: ESTÁDO PARA ANAULÁS

PREFEITURA MUNICIPAL DE ANAULÁS/PA

LUANY JOYCE PEREIRA MONTEIRO  
 ENG. CIVIL CREA/PA 919091D PA

PROJETO: P.L. Projeto Legal  
 CONHECIMENTO: ESCALA: 1:50  
 RESPONSÁVEL: DATA: FOLHA: 01  
 ANEXO: DATA: REVISÃO:

REV. | Descrição | LOCALIZAÇÃO POR

Quadro de Áreas			
Plano de Origem	Comodo	Área Média	
Malha 10,00			
01	ESTAR / COZINHA	19,10	
02	DOUM. 01	6,40	
03	BANHO	4,44	
04	DOUM. 02	6,40	
05	VASANDA	3,56	
06	LAVANDERIA	3,56	
			47,46 m²

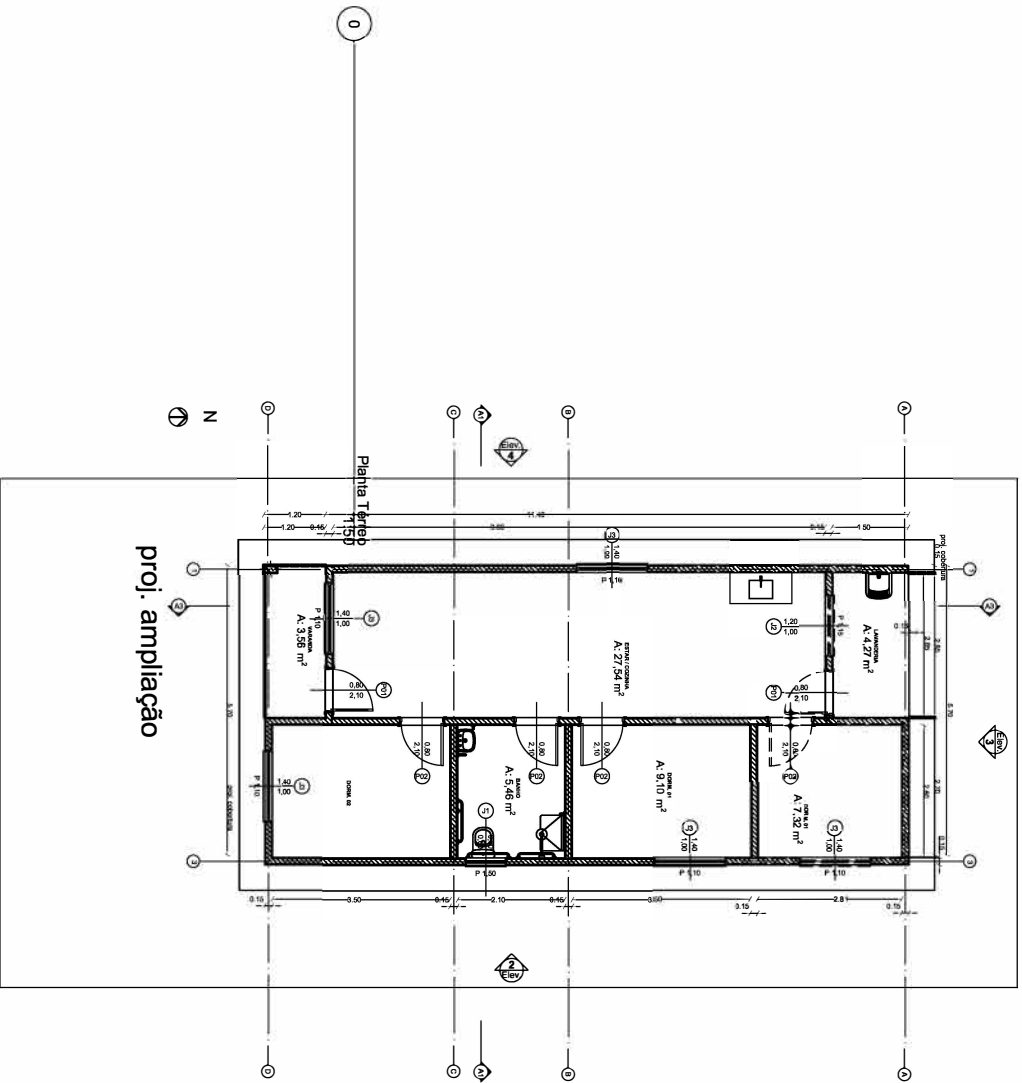

PROJETO: FNHIS SUB 50 - AMPLIAÇÃO  
 ENDEREÇO: MALHA URBANA - ANAULAS/PA

CONTE: ANAULAS ESTÁGIO PARA  
 CLIENTE: PREFEITURA MUNICIPAL DE ANAULAS/PA

PROJETO: LUANY JOYCE PEREIRA MONTEIRO  
 PA: PROJETO LEGAL ENG. CIVIL CREA/PA 919091D/PA

RESPONSÁVEL: DATA: FOLHA: ANEXO DENTEL: REVISÃO:

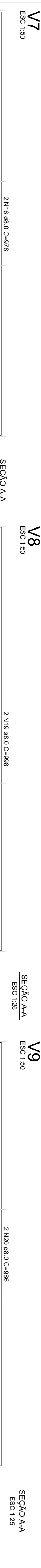
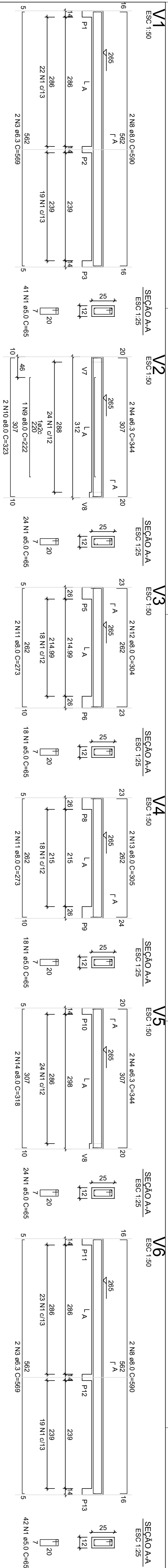

RELACÃO DO AÇO - VIGAS NÍVEL 1 TETO

ACO	N	DIAM (mm)	QUANT	C/UNIT (kg)	C/TOTAL (cm)
CA60	1	5.0	308	65	20020
CA60	2	5.0	59	75	4425
CA60	3	6.3	4	344	1376
CA60	4	6.3	4	198	198
CA60	5	6.3	2	376	1388
CA60	6	8.0	2	590	2380
CA60	7	8.0	4	222	222
CA60	8	8.0	2	273	1092
CA60	9	8.0	4	304	608
CA60	10	8.0	2	319	638
CA60	11	8.0	2	469	469
CA60	12	8.0	2	543	638
CA60	13	8.0	2	543	638
CA60	14	8.0	2	543	638
CA60	15	8.0	2	543	638
CA60	16	8.0	2	543	638
CA60	17	8.0	2	543	638
CA60	18	8.0	2	543	638
CA60	19	8.0	2	543	638
CA60	20	8.0	2	543	638

RESUMO DO AÇO

ACO	DIAM (mm)	C.TOTAL (m)	PESO +0% (kg)
CA60	8.0	612	65.3
CA60	5.0	244.5	37.7
PESO TOTAL			103.0
CA60	80.3		37.7

Volume de concreto (C-20) = 1.78 m³  
Área de forma = 32.67 m²

**ATENÇÃO:**  
Prever armaduras de esperas e respectivos pilares de amarração das paredes laterais junto ao telhado (oitão), conforme método construtivo empregado.  
Prever eventuais estruturas adicionais de pilares e viga para o telhado, conforme método construtivo empregado.

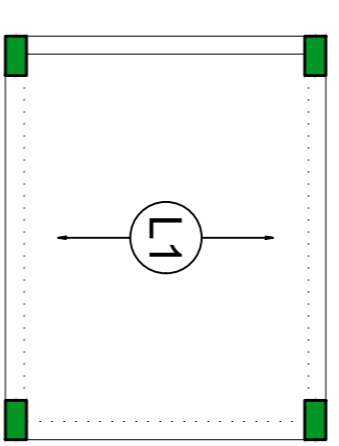

Armação positiva das lajes do pavimento Nível 1 Teto escala 1:50

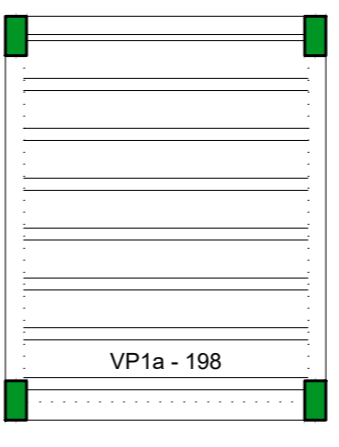

Planta de vigotas pré-moldadas escala 1:50

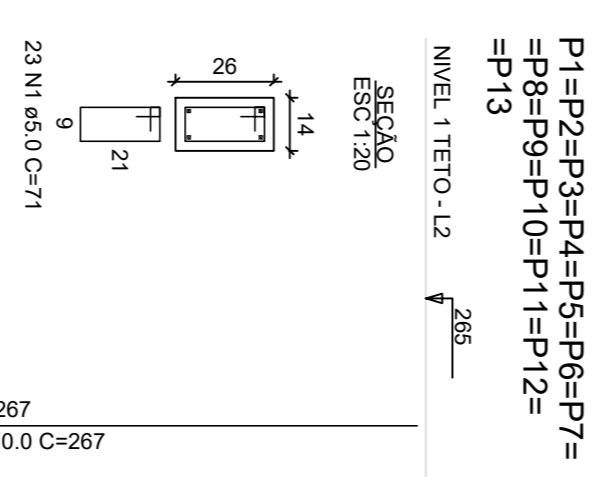
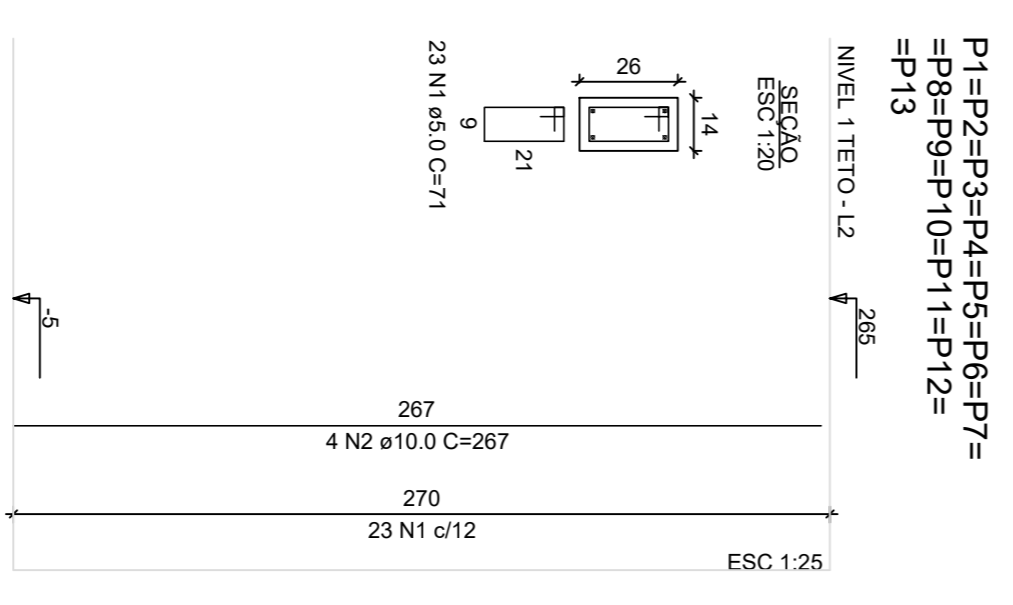

P1=P2=P3=P4=P5=P6=P7=P8=P9=P10=P11=P12=P13  
NÍVEL 1 TETO -1.2

RELACÃO DO AÇO - PILARES NÍVEL 1 TETO

ACO	N	DIAM (mm)	QUANT	C/UNIT (cm)	C/TOTAL (cm)
CA60	1	5.0	299	71	21229
CA60	2	10.0	32	291	13584

RESUMO DO AÇO

ACO	DIAM (mm)	C.TOTAL (m)	PESO +0% (kg)
CA60	10.0	138.8	35.6
CA60	5.0	212.3	32.7
PESO TOTAL			68.3
CA60	85.6		32.7
CA60	32.7		135.84

Volume de concreto (C-20) = 1.28 m³  
Área de forma = 28.08 m²



Novo PAC FHNIS Sub50

PROJETO ESTRUTURAL  
PLANTA DE ARMADURAS  
NÍVEL 1 TETO

Resp. Téc.: Luany Joyce Pereira Monteiro  
Escala: Indicada  
Data: 05/06/2025  
Folha: 02/02



**Planta de localização**  
escala 1:50

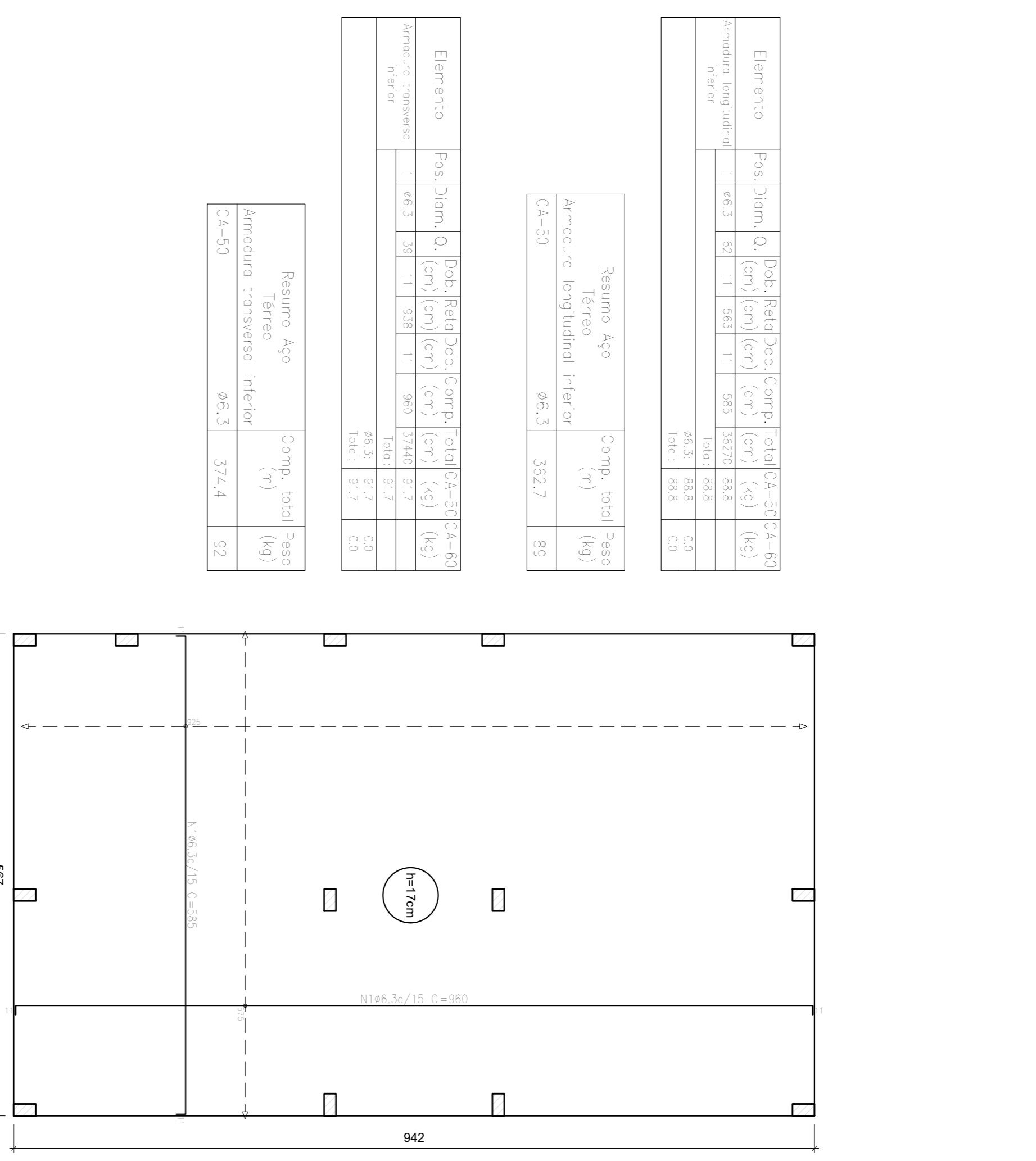

**Radier armadura longitudinal e transversal inferior**  
escala 1:50

Elemento	Pos. Dim. Q. (cm)	DoB. (cm)	Reforço (cm)	DoB. (cm)	Comp. Total (kg)	Peso Total (kg)			
Armadura longitudinal inferior	1	96,3	82	11	353	11	365	35270	28,8
Armadura transversal inferior	1	96,3	39	11	338	11	350	3744	0,0
<b>Total</b>								<b>39014</b>	<b>28,8</b>

Elemento	Pos. Dim. Q. (cm)	DoB. (cm)	Reforço (cm)	DoB. (cm)	Comp. Total (kg)	Peso Total (kg)			
Armadura longitudinal superior	1	96,3	39	11	338	11	350	3744	0,0
Armadura transversal superior	1	96,3	39	11	338	11	350	3744	0,0
<b>Total</b>								<b>7488</b>	<b>0,0</b>

Elemento	Pos. Dim. Q. (cm)	DoB. (cm)	Reforço (cm)	DoB. (cm)	Comp. Total (kg)	Peso Total (kg)
Resumo Aço Terreno	CA-50	362,7	89			
Armadura longitudinal inferior	CA-50	362,7	89			
<b>Total</b>		<b>362,7</b>	<b>89</b>			



**Forma do pavimento Nivel 1 Teto (Nível 265)**  
escala 1:50

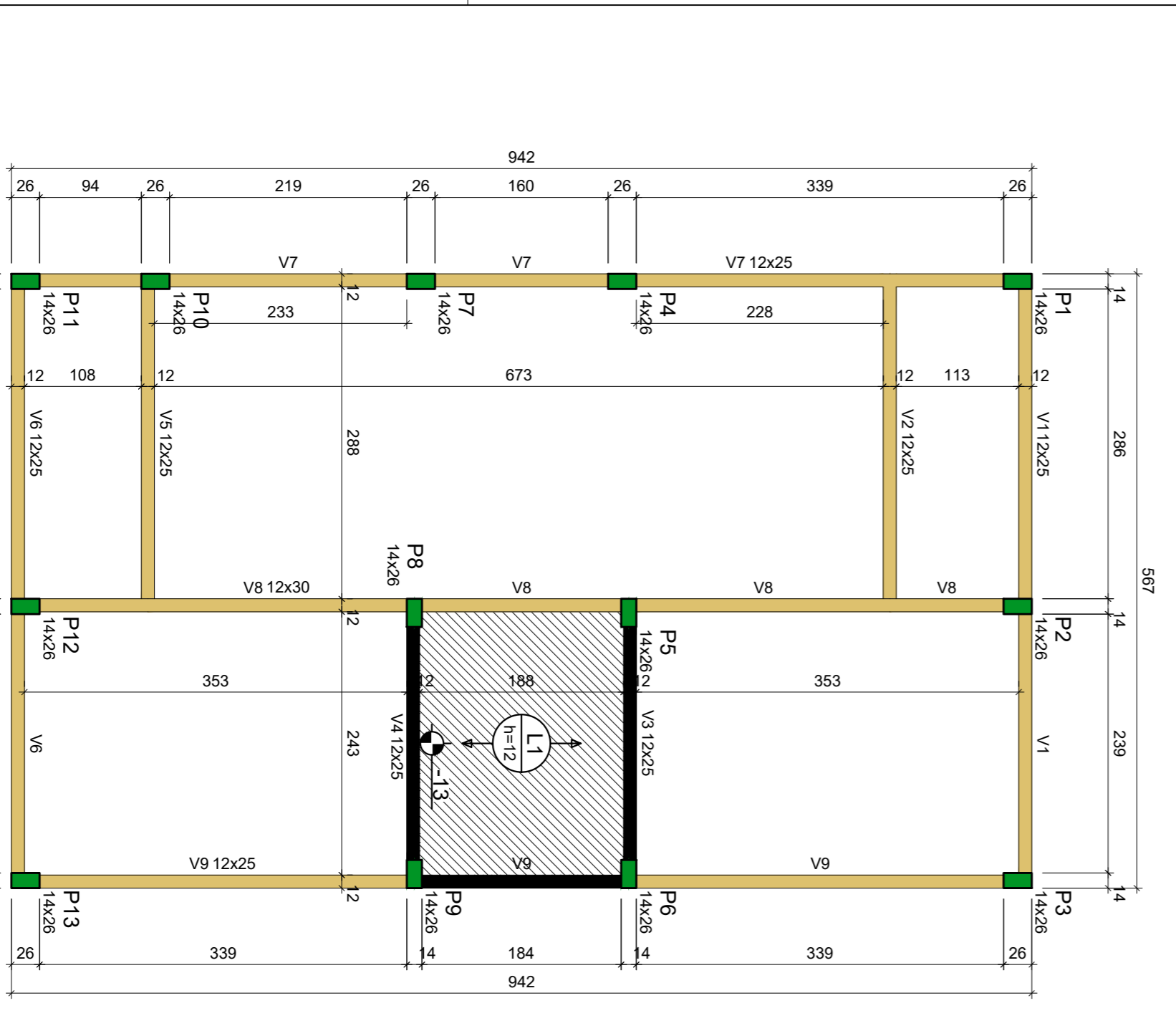

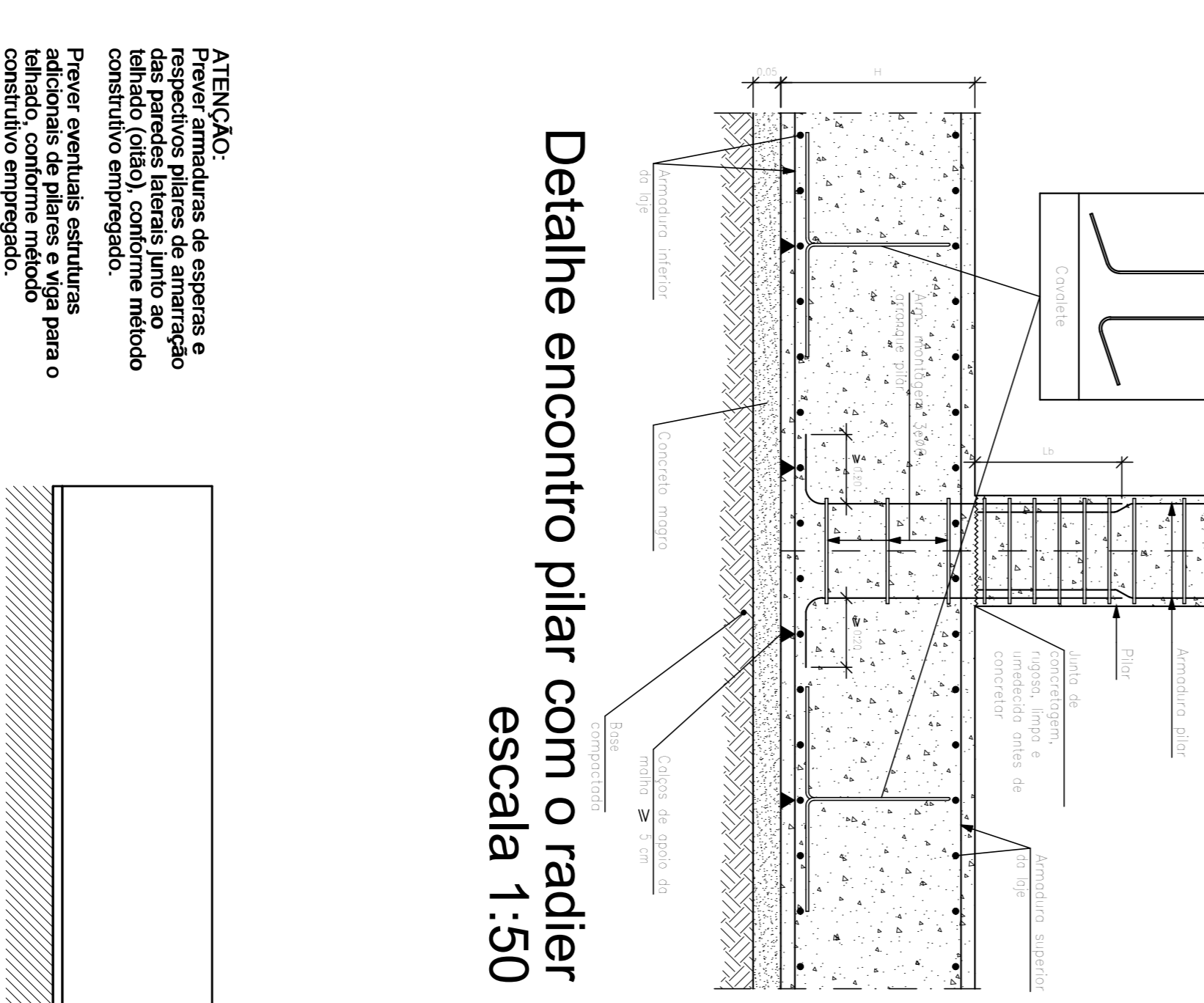
**Detalhe encontro pilar com o radier**  
escala 1:50

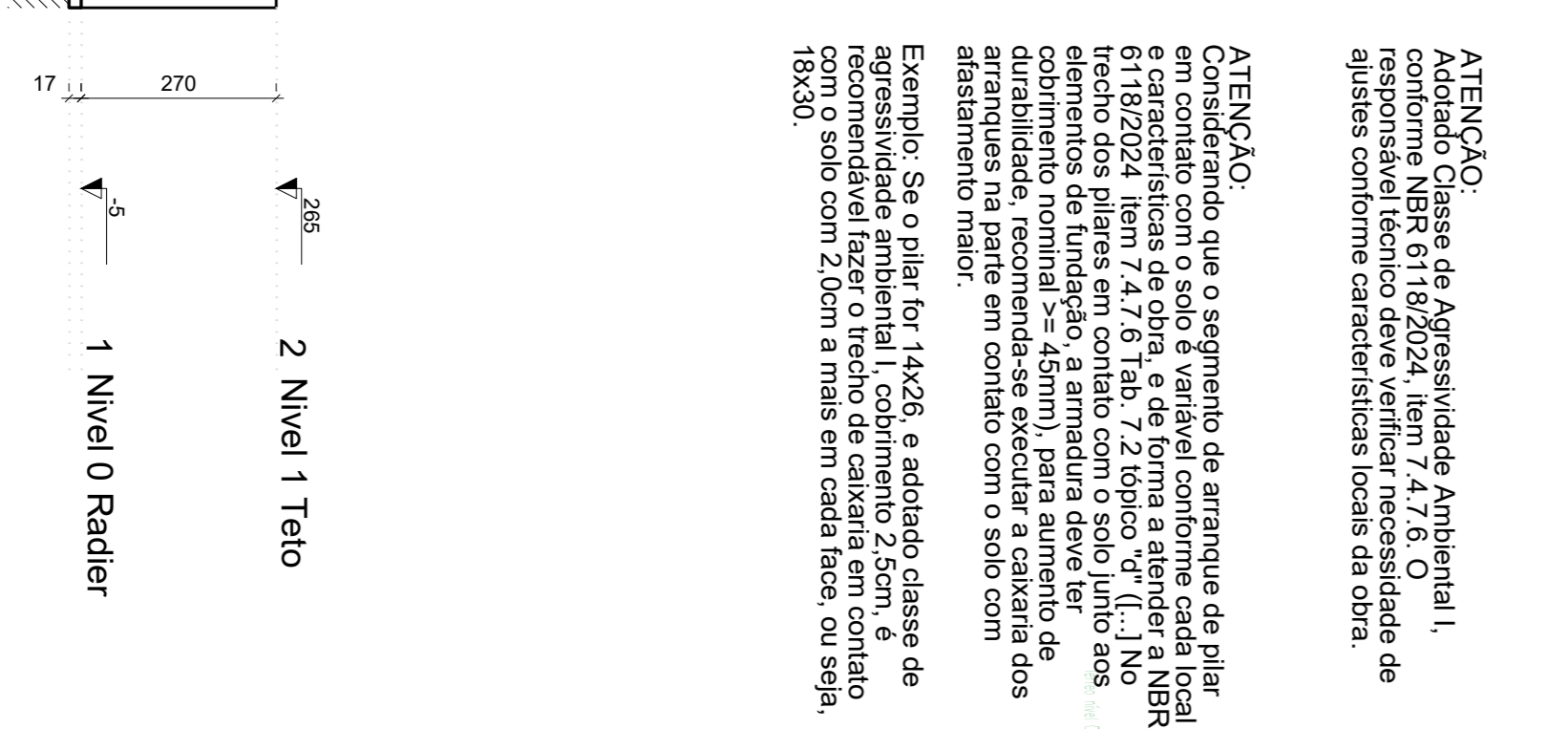

**Corte Y-Y Esquemático**  
escala 1:100

**ATENÇÃO:** Adotado Classe de Agressividade Ambiental I, conforme NBR 6118/2024, item 7.4.7.6. O responsável técnico deve verificar necessidade de ajustes conforme características locais da obra.

**ATENÇÃO:** Considerado que o segmento de arranque de pilar em contato com o solo é variável conforme cada local e características de obra, e de forma a atender a NBR 6118/2024, item 7.4.7.6 Tab. 7.2 tópico "r". (...) No trecho dos pilares em contato com o solo junto aos elementos de fundação, a armadura deve ter de durabilidade, recomenda-se executar a caixa dos arranques na parte em contato com o solo com afastamento maior.

**Exemplo:** Se o pilar for 14x26, e adotado classe de recomprimido fazer o trecho de caixa em contato com o solo com 2,0m a mais em cada face, ou seja, 18x30.

Elemento	Pos. Dim. Q. (cm)	Esquema (cm)	Comp. Total (kg)	Peso Total (kg)
P10=P11=P12=P13	1	1410	387	2,5
P10=P11=P12=P13	2	45	63	0,3

**Arranque dos pilares**  
escala 1:50

Elemento	Pos. Dim. Q. (cm)	Esquema (cm)	Comp. Total (kg)	Peso Total (kg)
P10=P11=P12=P13	1	1410	387	2,5
P10=P11=P12=P13	2	45	63	0,3

Pos.	Dim. Q. (cm)	Comp. Total (kg)	Peso Total (kg)
1	1410	387	2,5
2	45	63	0,3

Nome	Seção (cm)	X (cm)	Y (cm)	Posição	Carga Max. (t)
P1	14x26	301,00	923,00	A-1	5,81
P2	14x26	301,00	923,00	A-1	5,81
P3	14x26	554,00	923,00	A-3	2,61
P4	14x26	1,00	558,00	B-1	3,21
P5	14x26	307,00	558,00	B-2	5,61
P6	14x26	548,00	558,00	B-3	5,61
P7	14x26	307,00	372,00	C-1	5,71
P8	14x26	307,00	372,00	C-1	5,71
P9	14x26	548,00	388,00	C-3	5,01
P10	14x26	1,00	127,00	D-1	3,12
P11	14x26	1,00	7,00	E-1	1,87
P12	14x26	301,00	7,00	E-2	5,38
P13	14x26	554,00	7,00	E-3	2,65

Nome	Seção (cm)	X (cm)	Y (cm)	Elevação (cm)	Nível
V1	12x25	0	0	0	265
V2	12x25	0	0	0	265
V3	12x25	0	0	0	265
V4	12x25	0	0	0	265
V5	12x25	0	0	0	265
V6	12x25	0	0	0	265
V7	12x25	0	0	0	265
V8	12x30	0	0	0	265
V9	12x25	0	0	0	265

**PREFEITURA MUNICIPAL DE ANAJÁS**

**NOVO PAC FHNIS Sub50**

**PROJETO ESTRUTURAL**

**PLANTA DE LOCAÇÃO FUNDAÇÃO**

**PLANTA DE FÓRMAS**

Resp. Téc.: Luany Joyce Pereira Monteiro

Escala: Indicada

Revisão: 01

Data: 05/06/2025

UNIDADE: cm

DESENHO: 01

FOYHU: 01/02

**GOVERNO FEDERAL**

**Minha Casa Minha Vida**

**NOVO PAC**

**CAIXA**

**GOVERNO DO ESTADO DE PIAUÍ**

OBS: SEGUIE O MESMO PADRÃO PARA OS DEMAIS BENEFICIÁRIOS.

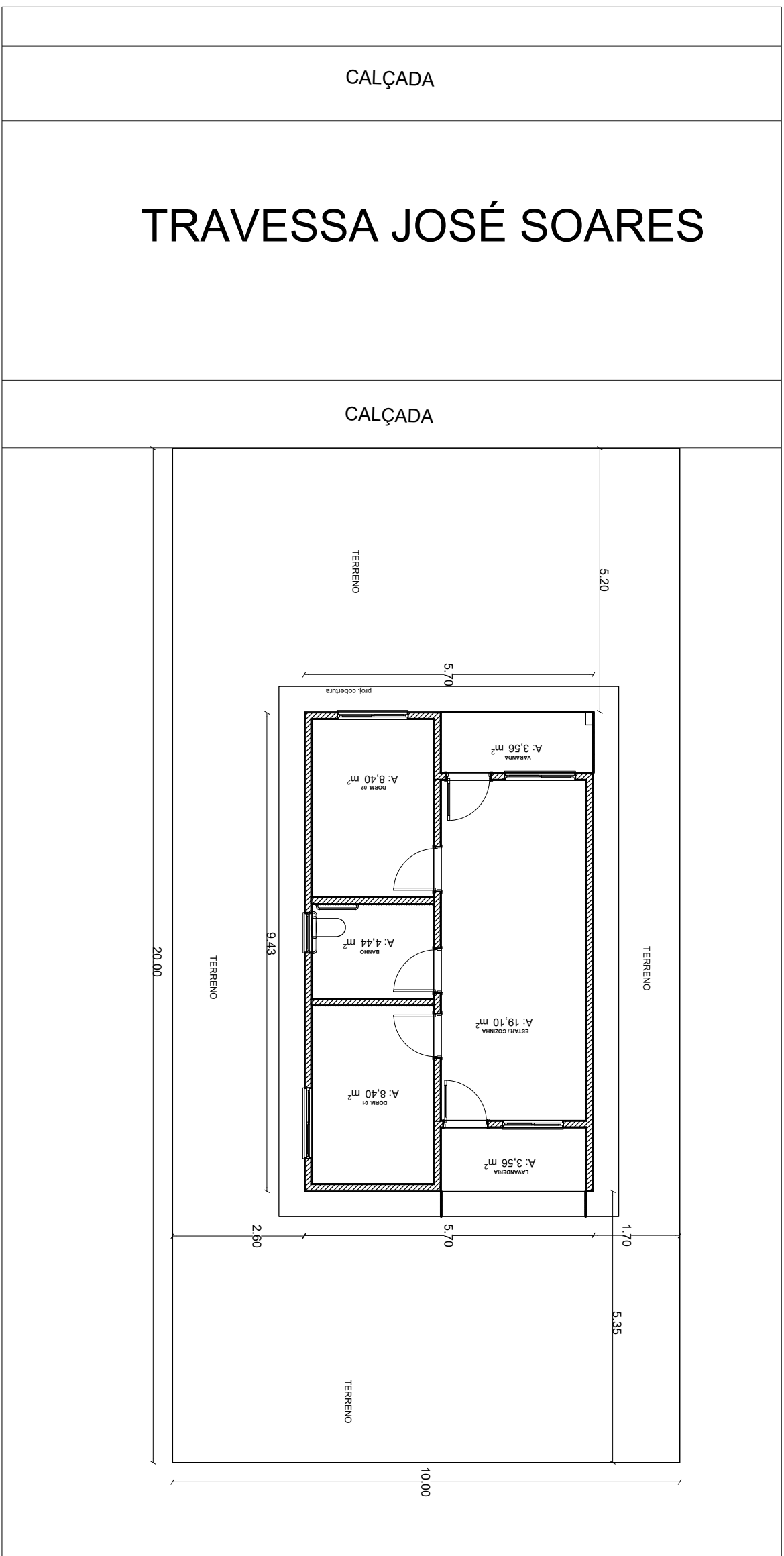

1

PLANTA DE LOCAÇÃO  
ESC. 1:100

2

PLANTA DE SITUAÇÃO  
ESC. 1:1500

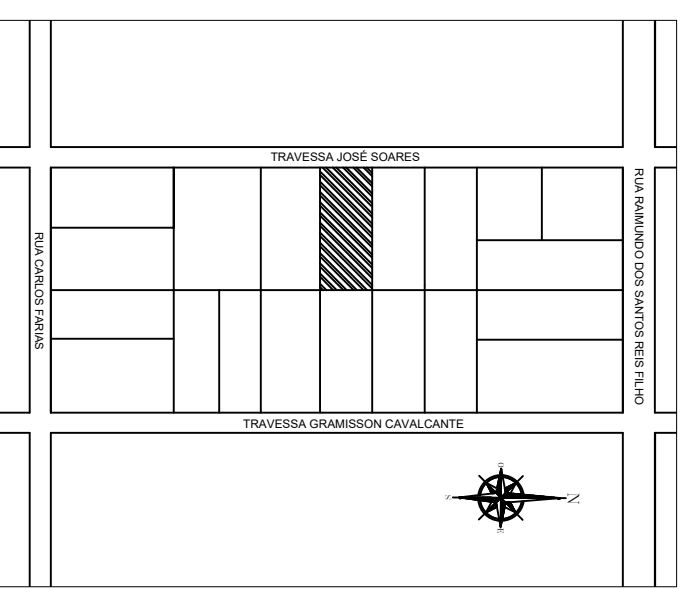

PREFEITURA MUNICIPAL DE ANAJÁS

PMA

DETAHE/PRANCHA:	LOCALIZAÇÃO	PRANCHA:
ELABORADO: JOSSIANE RODRIGUES DE LIMA	ENDEREÇO: TRAVESSA JOSÉ SOARES	ARQ 01/01
ENGENHEIRO: PETERSON IRAN DE OLIVEIRA MONTEIRO	CREA: 9842159A	ESCALA: INDICADA
DATA: NOVEMBRO / 2025	ASSINATURA:	
CONTATOS:		



## Forma do pavimento Nivel 1 Teto (Nivel 265)

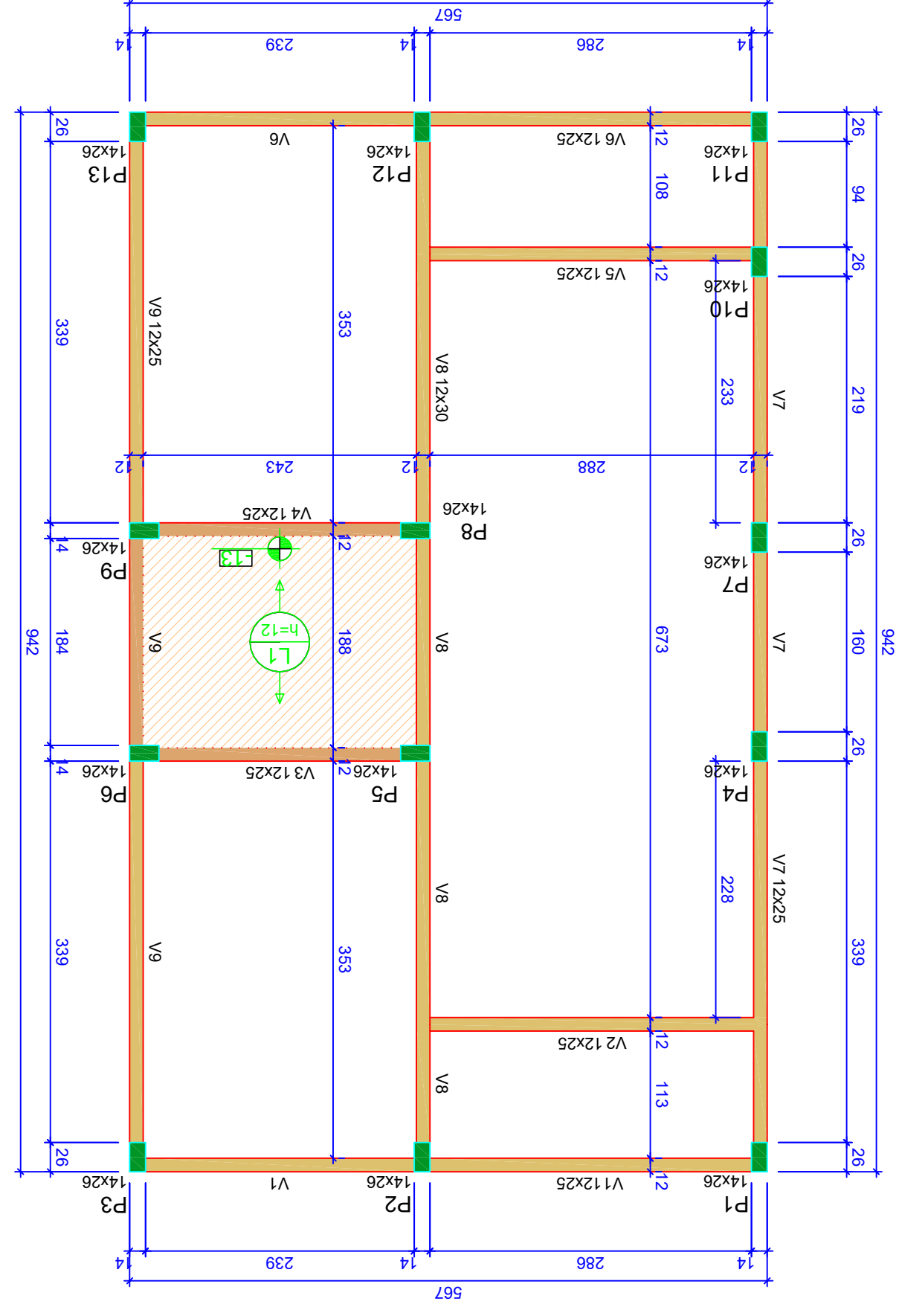

ATENÇÃO -  
Prever armaduras de esperas e respectivos pilares de amarração das paredes laterais junto ao fecho do (colão), conforme método construtivo empregado.  
Prever eventuais estruturas adicionais de pilares e viga para o fecho, conforme método construtivo empregado.

## Corte Y-Y Esquemático escala 1:100

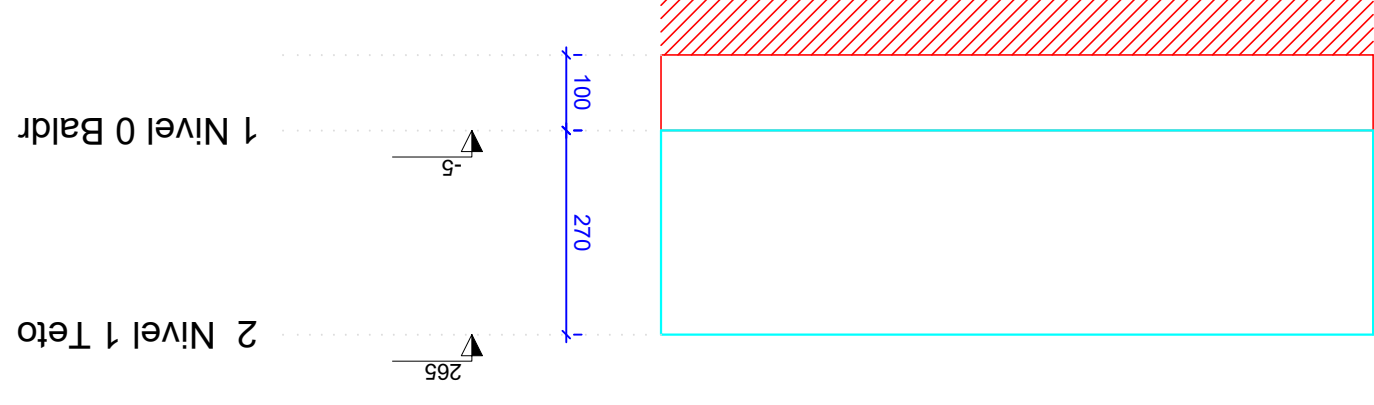

## Forma do pavimento Nivel 0 Baldr (Nivel -5) escala 1:50

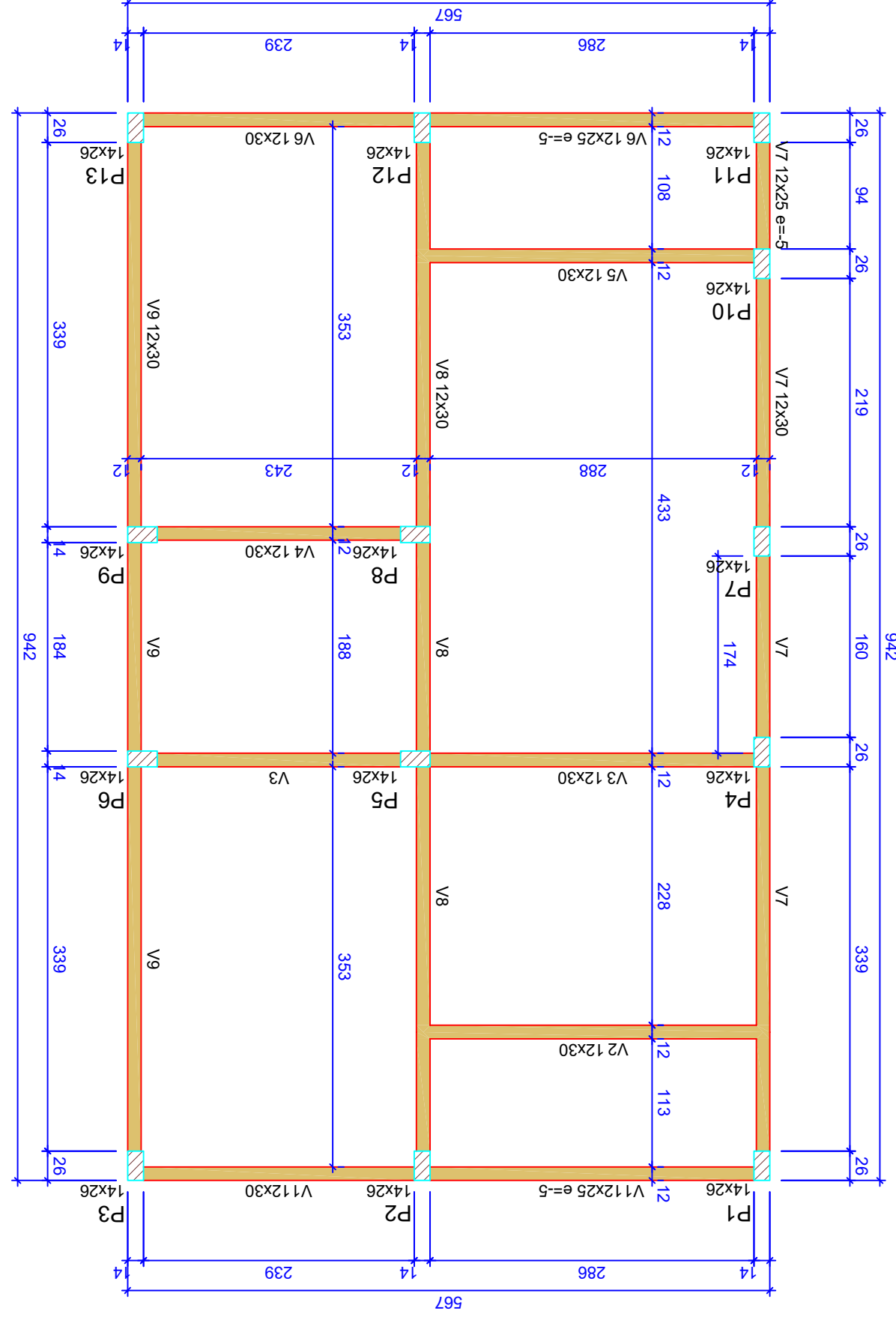

## Planta de locação escala 1:50

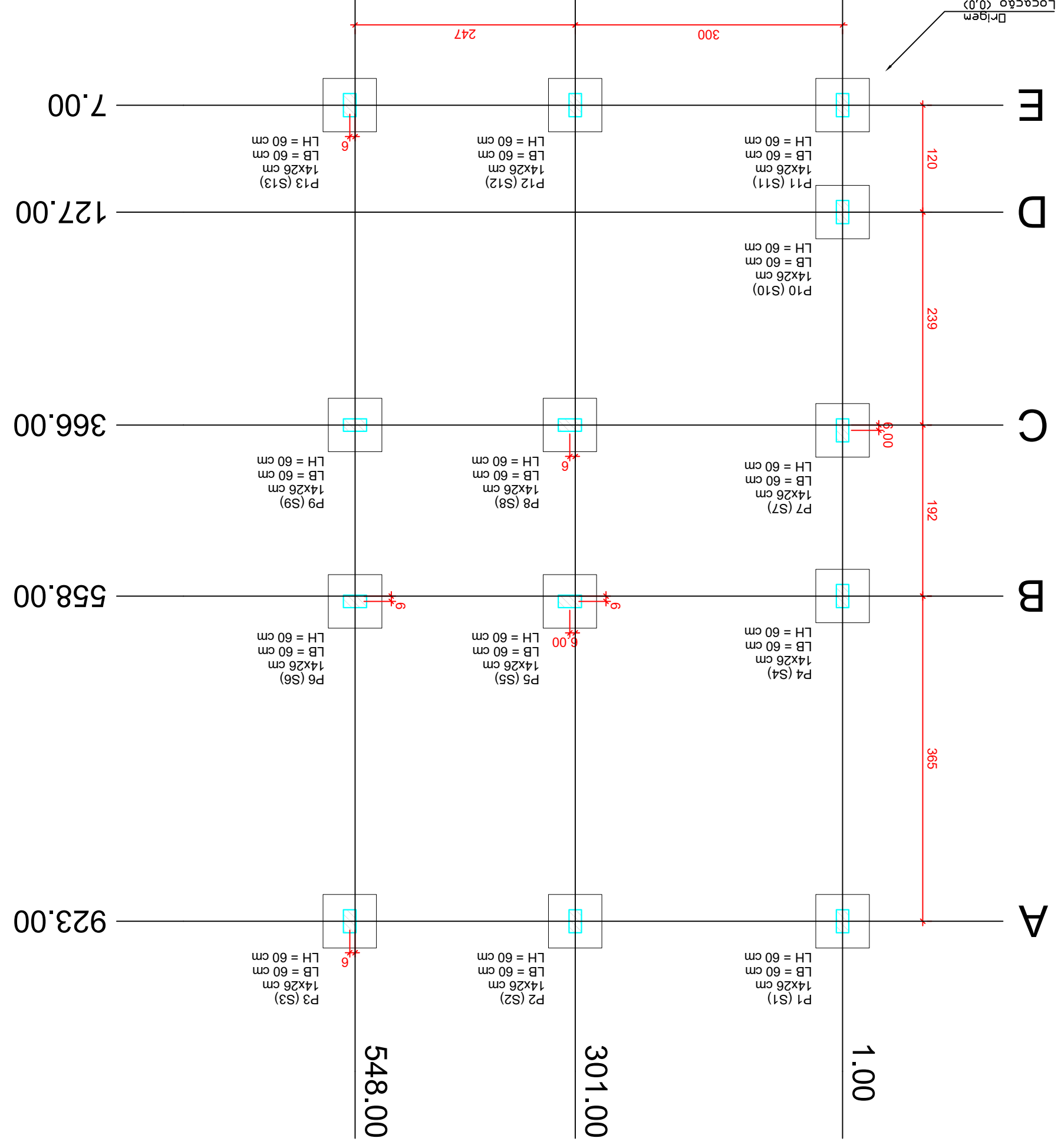

ATENÇÃO:  
Exemplo de projeto estrutural para edificações do Novo PAC FHNIS Sub50 - Portaria 1416 / 2023.  
Uso facultado, desde que revisado por responsável técnico, com a devida emissão de ART/RT/RTT, e adequados às particularidades de cada obra.

**CAIXA**  
Projeto estrutural exemplo, de uso facultado, conforme observações ao lado.

**Novo PAC FHNIS Sub50**  
**PROJETO ESTRUTURAL**  
**PLANTA DE LOCAÇÃO FUNDADAÇÃO**

Desenho: LUNNY JOYCE FERREIRA MONTEIRO  
Revisão: 01  
Unidade: cm  
Data: 09/05/25  
Escala: Indicada  
FOLHA 01/03

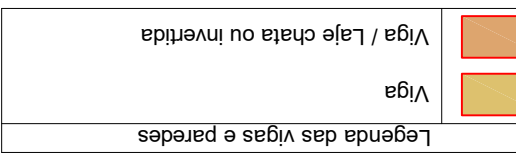
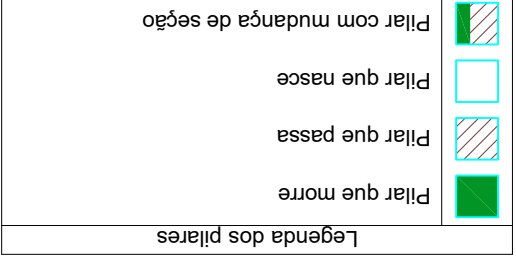

Nome	Seção	Elevação	Nível
V9	12x25	0	265
V8	12x30	0	265
V7	12x25	0	265
V6	12x25	0	265
V5	12x25	0	265
V4	12x25	0	265
V3	12x25	0	265
V2	12x25	0	265
V1	12x25	0	265

Nome	Seção	Elevação	Nível
V9	12x30	0	-5
V8	12x30	0	-5
V7	12x25	0	-10
V6	12x25	0	-10
V5	12x30	0	-5
V4	12x30	0	-5
V3	12x30	0	-5
V2	12x30	0	-5
V1	12x25	0	-10

Nome	Seção	X (cm)	Y (cm)	Posição	Carga Máx. (kgf/m²)	Nome Lado B	Lado H	H <sub>0</sub> / h <sub>1</sub> / h <sub>2</sub>	di
P1	14x26	1.00	923.00	A-1	5.9	S1	60	20	100
P2	14x26	301.00	923.00	A-2	8.6	S2	60	20	100
P3	14x26	554.00	923.00	A-3	4.2	S3	60	20	100
P4	14x26	1.00	558.00	B-1	5.8	S4	60	20	100
P5	14x26	307.00	558.00	B-2	8.8	S5	60	20	100
P6	14x26	548.00	558.00	B-3	6.7	S6	60	20	100
P7	14x26	1.00	372.00	C-1	2.9	S7	60	20	100
P8	14x26	307.00	366.00	C-2	7.4	S8	60	20	100
P9	14x26	548.00	366.00	C-3	6.8	S9	60	20	100
P10	14x26	1.00	127.00	D-1	4.9	S10	60	20	100
P11	14x26	1.00	7.00	E-1	3.0	S11	60	20	100
P12	14x26	301.00	7.00	E-2	8.5	S12	60	20	100
P13	14x26	554.00	7.00	E-3	4.3	S13	60	20	100

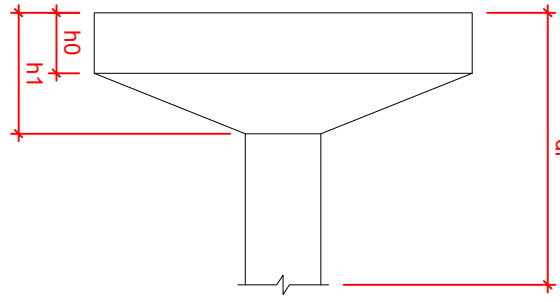

Características dos materiais			
fck	Ecs	Abatimento	
20	21287		10.00
(MPa)	(MPa)	(cm)	(cm)

Lajes - NÍVEL 1 TETO			
Nome	Tipo	Álurea	Elevação
L1	Pré-moldada	12	-13
(cm)	(cm)	(cm)	(kgf/m²)
582		252	

Dimensão máxima de agregado = 19 mm			
fck	Ecs	Abatimento	
20	21287		10.00
(MPa)	(MPa)	(cm)	(cm)

**ATENÇÃO:** Considerando que o segmento de arranque de pilar em contato com o solo é variável conforme cada local e características de obra, e de forma a atender a NBR 6118/2024 Item 7.4.7.6 Tab. 7.2 Tópico "d" ([...]) No trecho dos pilares em contato com o solo junto aos elementos de fundação, a armadura deve ter cobertura nominal  $\geq 45mm$ , para aumento de durabilidade, recomenda-se executar a caixa com arranques na parte em contato com o solo com agressividade ambiental I, cobertura 2,5cm, e com o solo com 2,0cm a mais em cada face, ou seja, 18x30.

**ATENÇÃO:** Adotado Classe de Agressividade Ambiental I, conforme NBR 6118/2024, Item 7.4.7.6. O responsável técnico deve verificar necessidade de ajustes conforme características locais da obra.

**ATENÇÃO:** Se o pilar for 14x26, e adotado classe de agressividade ambiental I, cobertura 2,5cm, e arranques na parte em contato com o solo com durabilidade, recomenda-se executar a caixa com cobertura nominal  $\geq 45mm$ , para aumento de resistência à armadura deve ter

**ATENÇÃO:** Solo compactado sobre a sapata > 300 kg/cm<sup>2</sup>  
Solo com capacidade de suporte > 1800 00 kg/m<sup>2</sup>

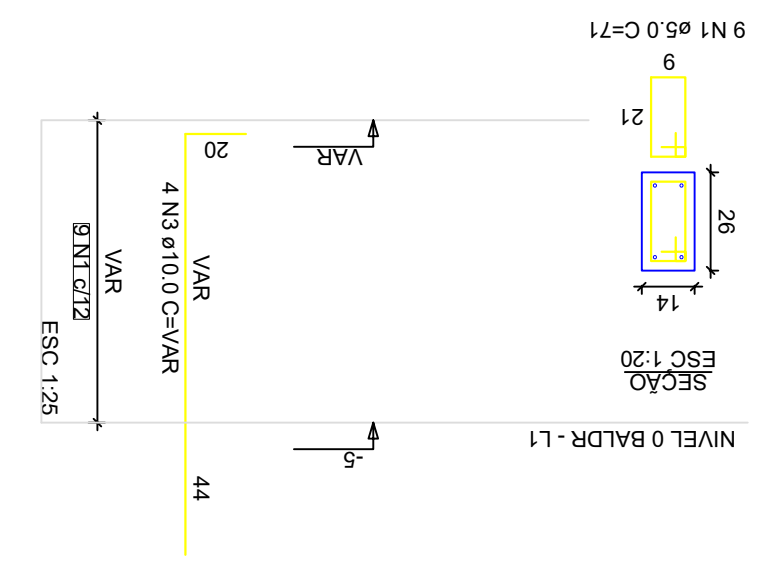
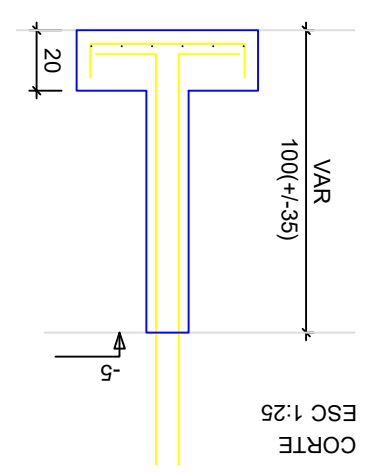
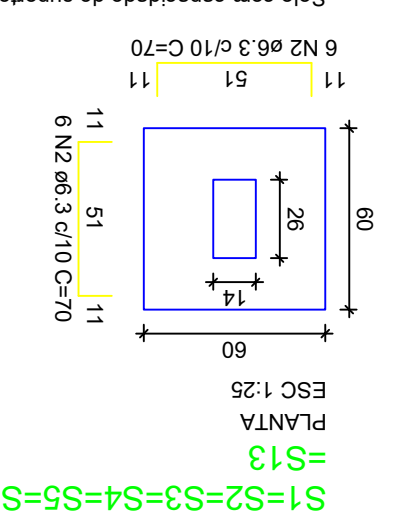

P1=P2=P3=P4=P5=P6=P7=  
P8=P9=P10=P11=P12=  
P13

S1=S2=S3=S4=S5=S6=S7=S8=S9=S10=S11=S12=S13

**NOVO PAC FHNIS Sub50**

**PROJETO ESTRUTURAL**

**PLANTA DE ARMADURAS**

**NÍVEL 0 - BALDRAME**

Projeto estrutural exemplo, de uso facultado, conforme observações acima.

**CAIXA**

Desenho: LUNNY JOYCE FERREIRA MONTEIRO

Revisão: 01

Unidade: cm

Data: 09/05/25

FOLHA 02/03

DESENHO 01



**RELAÇÃO DO AÇO - SAPATAS E PILARES DE ARRANQUE - NÍVEL 0 BALDRAME**

AÇO	N	DIAM (mm)	QUANT	C.UNIT (cm)	C.TOTAL (cm)
CA60	1	5.0	117	71	8307
CA60	3	10.0	156	70	10920
VAR					
<b>PESO + 0%</b>					
CA60			106.2		26.7
CA60			83.1		12.8
<b>PESO TOTAL</b>					
CA60			77.4		
CA60			12.8		

Área de forma = 16.64 m<sup>2</sup>  
Volume de concreto (C-20 MPa) = 1.41 m<sup>3</sup>

**RESUMO DO AÇO**

AÇO	N	DIAM (mm)	QUANT	C.UNIT (cm)	C.TOTAL (cm)
CA60	1	5.0	117	71	8307
CA60	3	10.0	156	70	10920
VAR					
<b>PESO + 0%</b>					
CA60			106.2		26.7
CA60			83.1		12.8
<b>PESO TOTAL</b>					
CA60			77.4		
CA60			12.8		

Área de forma = 16.64 m<sup>2</sup>  
Volume de concreto (C-20 MPa) = 1.41 m<sup>3</sup>

**RELAÇÃO DO AÇO - VIGAS NÍVEL 0 BALDRAME**

AÇO	N	DIAM (mm)	QUANT	C.UNIT (cm)	C.TOTAL (cm)
CA60	1	5.0	56	65	3640
CA60	2	5.0	288	75	21675
CA60	4	10.0	288	75	21675
CA60	5	6.3	352	30.3	10661
CA60	6	6.3	352	30.3	10661
CA60	7	6.3	352	30.3	10661
CA60	8	6.3	352	30.3	10661
CA60	9	6.3	352	30.3	10661
CA60	10	6.3	352	30.3	10661
CA60	11	6.3	352	30.3	10661
CA60	12	6.3	352	30.3	10661
CA60	13	6.3	352	30.3	10661
CA60	14	6.3	352	30.3	10661
CA60	15	6.3	352	30.3	10661
CA60	16	6.3	352	30.3	10661
CA60	17	6.3	352	30.3	10661
CA60	18	6.3	352	30.3	10661
CA60	19	6.3	352	30.3	10661
CA60	20	6.3	352	30.3	10661
CA60	21	6.3	352	30.3	10661
CA60	22	6.3	352	30.3	10661
CA60	23	6.3	352	30.3	10661
CA60	24	6.3	352	30.3	10661
CA60	25	6.3	352	30.3	10661
CA60	26	6.3	352	30.3	10661
CA60	27	6.3	352	30.3	10661
CA60	28	6.3	352	30.3	10661
CA60	29	6.3	352	30.3	10661
CA60	30	6.3	352	30.3	10661
CA60	31	6.3	352	30.3	10661
CA60	32	6.3	352	30.3	10661
CA60	33	6.3	352	30.3	10661
CA60	34	6.3	352	30.3	10661
CA60	35	6.3	352	30.3	10661
CA60	36	6.3	352	30.3	10661
CA60	37	6.3	352	30.3	10661
CA60	38	6.3	352	30.3	10661
CA60	39	6.3	352	30.3	10661
CA60	40	6.3	352	30.3	10661
CA60	41	6.3	352	30.3	10661
CA60	42	6.3	352	30.3	10661
CA60	43	6.3	352	30.3	10661
CA60	44	6.3	352	30.3	10661
CA60	45	6.3	352	30.3	10661
CA60	46	6.3	352	30.3	10661
CA60	47	6.3	352	30.3	10661
CA60	48	6.3	352	30.3	10661
CA60	49	6.3	352	30.3	10661
CA60	50	6.3	352	30.3	10661
CA60	51	6.3	352	30.3	10661
CA60	52	6.3	352	30.3	10661
CA60	53	6.3	352	30.3	10661
CA60	54	6.3	352	30.3	10661
CA60	55	6.3	352	30.3	10661
CA60	56	6.3	352	30.3	10661
CA60	57	6.3	352	30.3	10661
CA60	58	6.3	352	30.3	10661
CA60	59	6.3	352	30.3	10661
CA60	60	6.3	352	30.3	10661
CA60	61	6.3	352	30.3	10661
CA60	62	6.3	352	30.3	10661
CA60	63	6.3	352	30.3	10661
CA60	64	6.3	352	30.3	10661
CA60	65	6.3	352	30.3	10661
CA60	66	6.3	352	30.3	10661
CA60	67	6.3	352	30.3	10661
CA60	68	6.3	352	30.3	10661
CA60	69	6.3	352	30.3	10661
CA60	70	6.3	352	30.3	10661
CA60	71	6.3	352	30.3	10661
CA60	72	6.3	352	30.3	10661
CA60	73	6.3	352	30.3	10661
CA60	74	6.3	352	30.3	10661
CA60	75	6.3	352	30.3	10661
CA60	76	6.3	352	30.3	10661
CA60	77	6.3	352	30.3	10661
CA60	78	6.3	352	30.3	10661
CA60	79	6.3	352	30.3	10661
CA60	80	6.3	352	30.3	10661
CA60	81	6.3	352	30.3	10661
CA60	82	6.3	352	30.3	10661
CA60	83	6.3	352	30.3	10661
CA60	84	6.3	352	30.3	10661
CA60	85	6.3	352	30.3	10661
CA60	86	6.3	352	30.3	10661
CA60	87	6.3	352	30.3	10661
CA60	88	6.3	352	30.3	10661
CA60	89	6.3	352	30.3	10661
CA60	90	6.3	352	30.3	10661
CA60	91	6.3	352	30.3	10661
CA60	92	6.3	352	30.3	10661
CA60	93	6.3	352	30.3	10661
CA60	94	6.3	352	30.3	10661
CA60	95	6.3	352	30.3	10661
CA60	96	6.3	352	30.3	10661
CA60	97	6.3	352	30.3	10661
CA60	98	6.3	352	30.3	10661
CA60	99	6.3	352	30.3	10661
CA60	100	6.3	352	30.3	10661

Área de forma = 38.26 m<sup>2</sup>  
Volume de concreto (C-20 MPa) = 1.91 m<sup>3</sup>

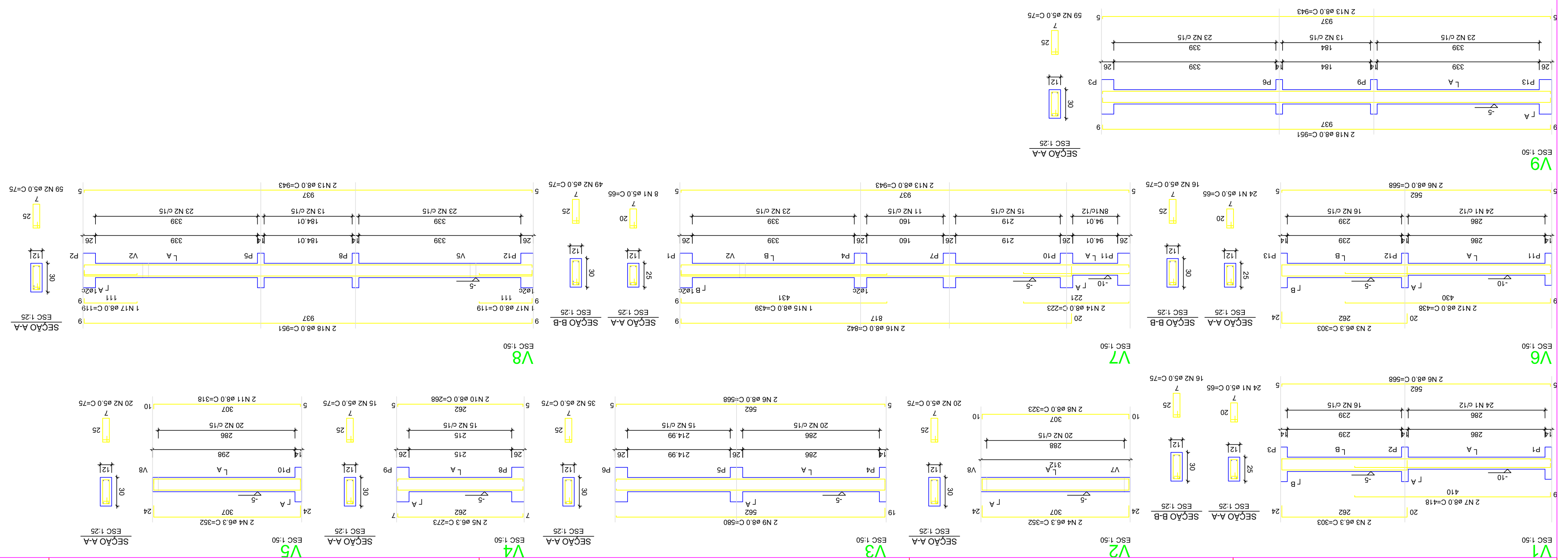



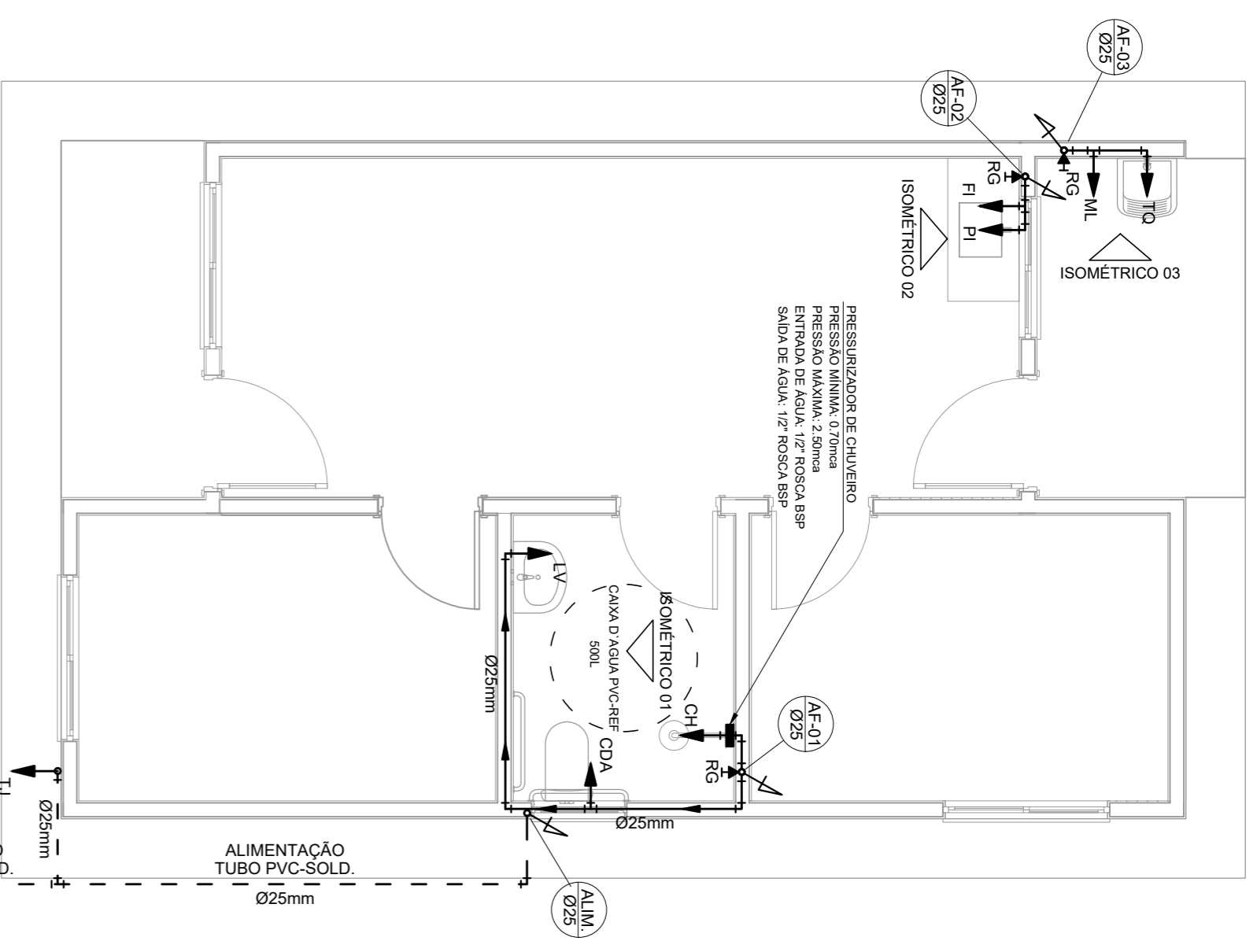

PROJETO HIDRÁULICO - PLANTA BAIXA  
ESCALA 1:50

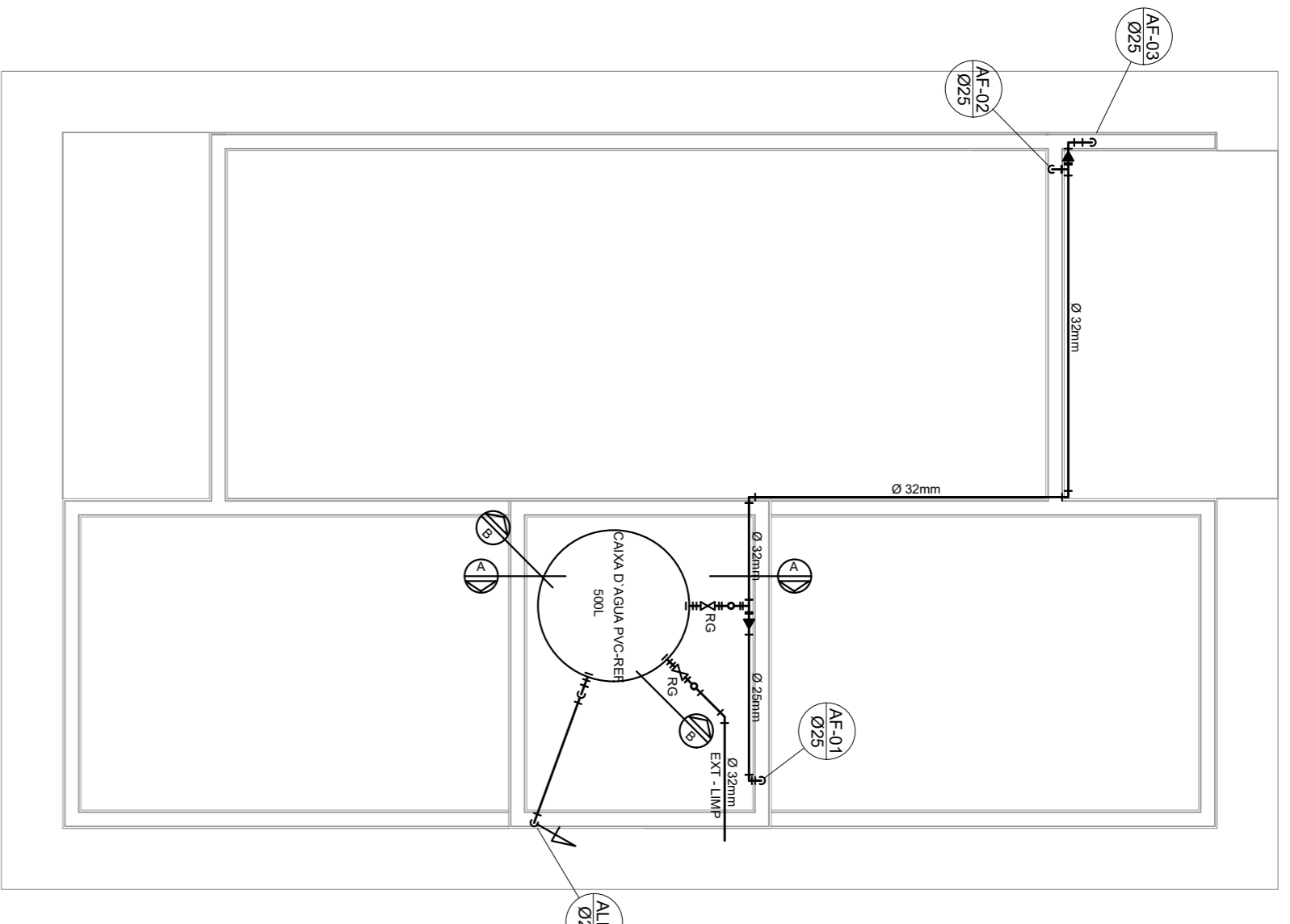

PROJETO HIDRÁULICO - BARRILETE  
ESCALA 1:30

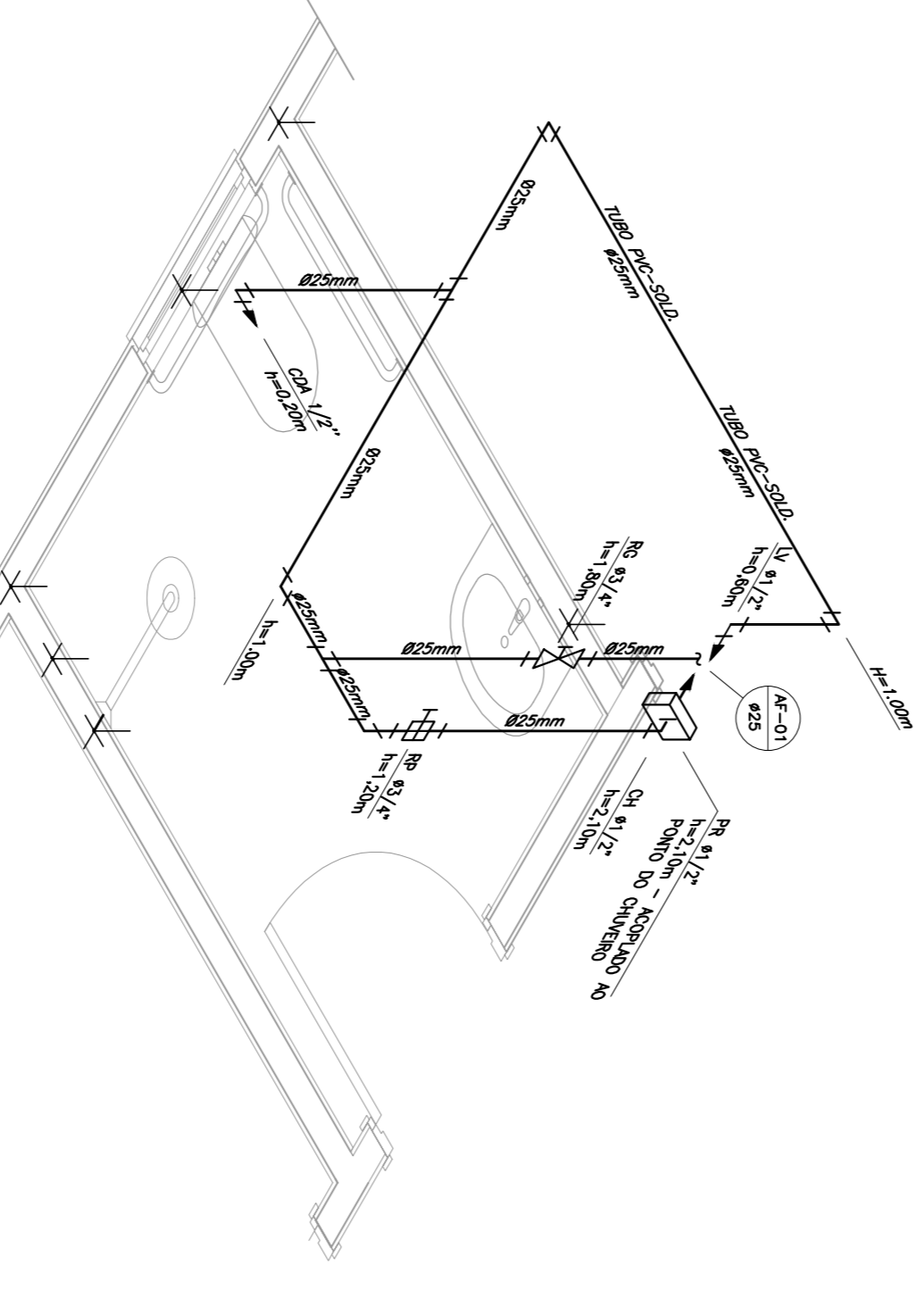

DETALHE ISOMÉTRICO - 01  
ESCALA 1:25

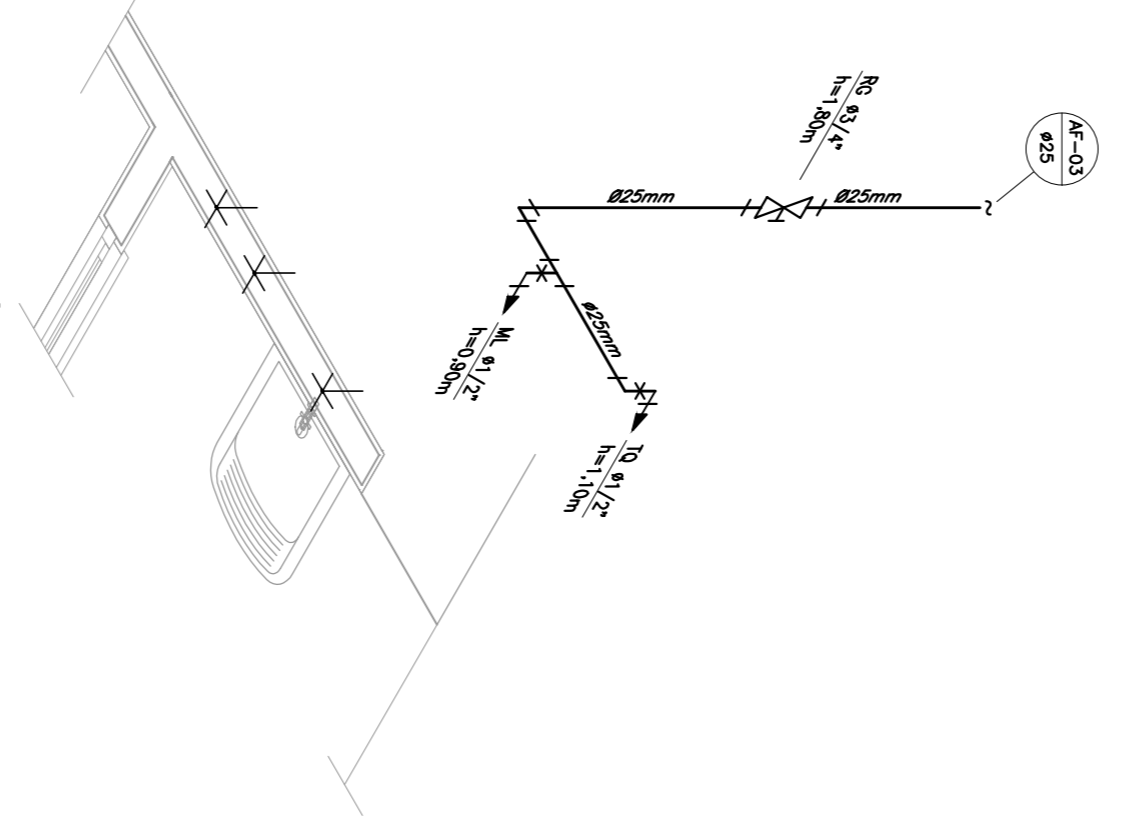

DETALHE ISOMÉTRICO - 03  
ESCALA 1:25

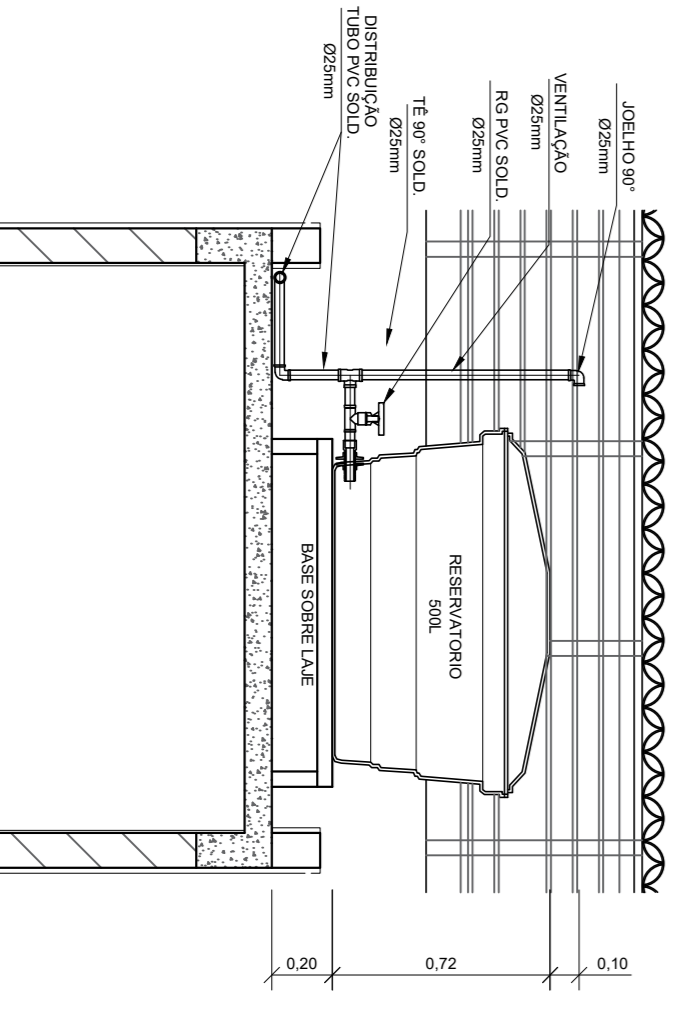

CORTE A-A  
ESCALA 1:25

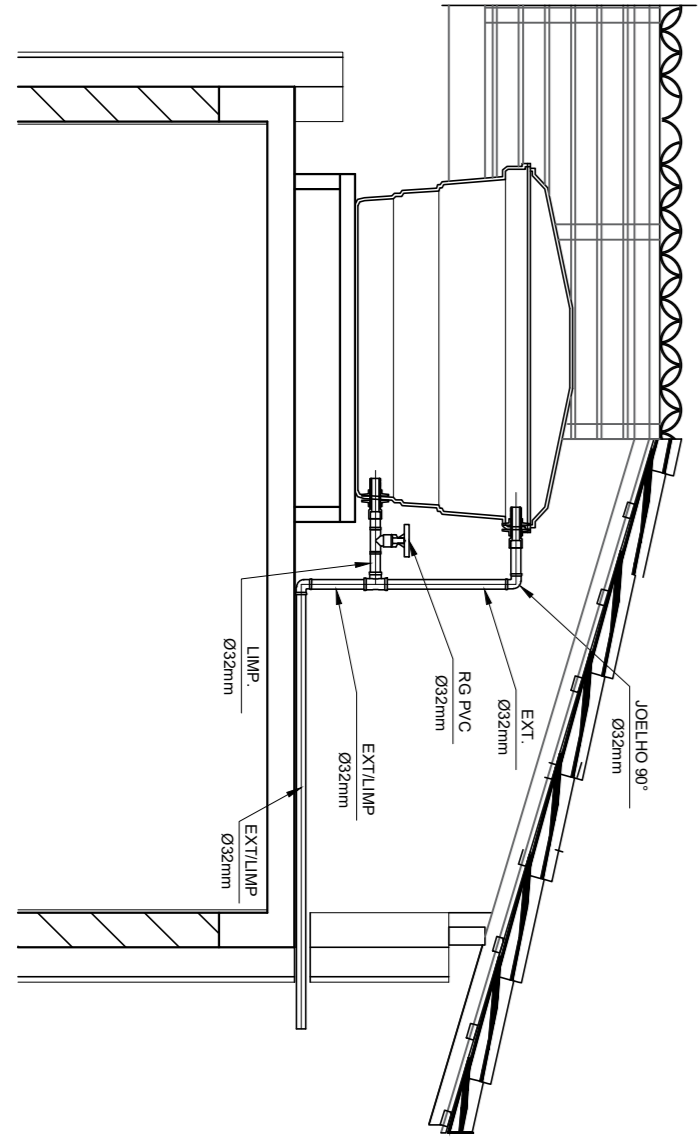

CORTE B-B  
ESCALA 1:25

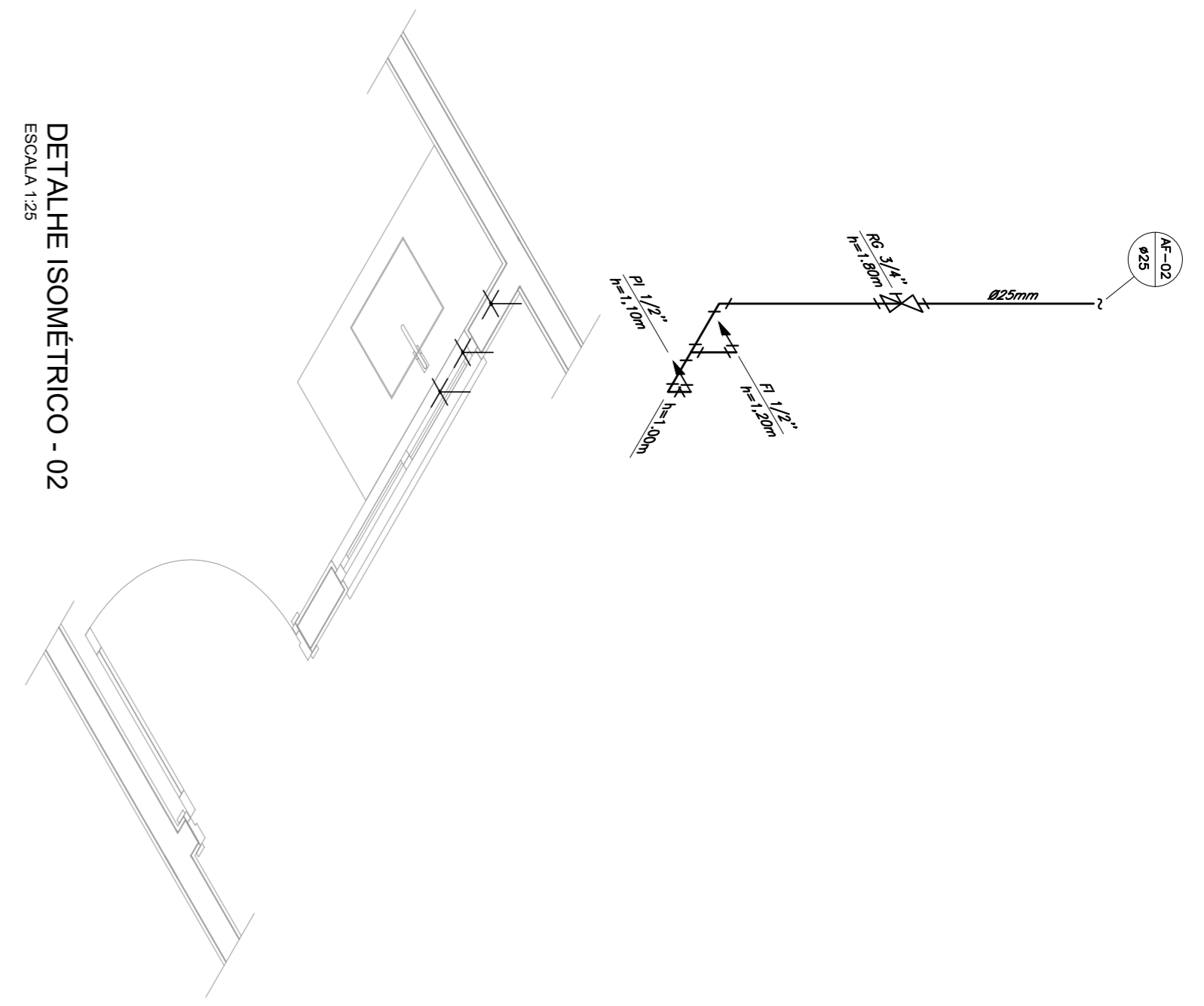

DETALHE ISOMÉTRICO - 02  
ESCALA 1:25

NOTAS

NOTAS GERAIS:

- 1.0 -As indicações de água fria deverão obedecer as normas de ABNT, NBR 5526 de NOV/1982 e atender as exigências técnicas mínimas de higiene, segurança, econômico e conforto dos usuários.
  - 2.0 -Foi projetado um sistema de alimentação de forma indireta abastecida pelo rede de concessionária que contém com três reservatórios sendo um inferior com capacidade de 1000 litros, um intermediário com capacidade de 1000 litros e um superior com capacidade de 1000 litros. O sistema de alimentação deverá ser instalado de modo a manter o vazão máximo do tubo alimentador do concessionário considerando sua seção plena.
  - 3.0 -Deverão ser utilizadas nos pontos de saídas das sub-ramas conexões (tais como: joelhos, luvas ou tes onde indicadas) de série azul com bucho de lodo nos bichos conforme dimensionadas em projeto.
  - 4.0 -Foi adotado o uso de caixa de descarga acoplada em todo projeto.
  - 5.0 -QUANTO AOS TUBOS E CONEXÕES:
  - 5.1 -Tubos e conexões em PVC-SOLDAD.
    - 5.1.1 -Foram considerados tubos e conexões em PVC-soldável do marca TIGRE ou similar, em todo o projeto exceto onde indicado.
    - 5.1.2 -Todas as dimensões estão em milímetros conforme projeto exceto onde indicado.
    - 5.1.3 -Deverão ser utilizadas metragem em acionamentos em lugares como banheiro e caixa de registro do marca DECA modelo 1502 B ou similar de 1/2"pol.
      - 5.1.4.1 -MODO DE SOLDAGEM:
        - a -Verificar se o bota do concreto e o ponto dos tubos e ligar está perfeitamente limpa e por meio de uma lixa Nº100 lixar o ponto das superfícies e serem soldadas, com o objetivo de melhorar e corrigir as irregularidades.
        - b -Lixar as superfícies internas com lixas impoedoras eliminando as impurezas e gorduras que impedem a soldagem adequada.
        - c -Limpar e corrigir as irregularidades.
        - d -Colocar bucho.
        - e -Ligando os tubos.
        - f -Mesmo processo.
        - g -Rito vede rosca (para os pontos em contato com rosca).
      - 5.1.5 -Instale sempre tubos e conexões de uma mesma marca, dessa forma evitamos problemas de folgas ou dificuldade de encaixe que poderão surgir.
      - 5.2 -Os diâmetros das tubos e conexões de PVC-soldável correspondem aos diâmetros externos, exceto nos bichos onde correspondem em polegadas aos diâmetros do bico.
  - 5.1.4.2 -QUANTO A EXECUÇÃO DAS JUNTAS-SOLDAS:
    - f -Operar que o estaca seja feita, junto (para proporcionar um a soldagem) pois sem pressão não se estabelece a soldagem, ajuste o tempo de soldagem de 12 horas, no mínimo, para colar a rede em carga (pressão).
    - g -Enchocar as extremidades e remover o excesso de estaca.
- 5.1.4.3 -LISTA DE MATERIAIS:
  - a -Lixa de pano Nº100
  - b -Lixa de ferro
  - c -Limo de serra
  - d -Elctro bucho
  - e -Ligando os tubos
  - f -Mesmo processo
  - g -Rito vede rosca (para os pontos em contato com rosca)
- 5.1.5 -Instale sempre tubos e conexões de uma mesma marca, dessa forma evitamos problemas de folgas ou dificuldade de encaixe que poderão surgir.
- 5.2 -Os diâmetros das tubos e conexões de PVC-soldável correspondem aos diâmetros externos, exceto nos bichos onde correspondem em polegadas aos diâmetros do bico.

INSTALAÇÃO HIDRÁULICA PARALELA

Projeto	Tabela A.4 NBR 5526/
Projeto	Tabela A.4 NBR 5526/
Diâmetro	Diâmetro
1,5	1,5 a 20
3,0	15 a 20
5,0	20
7,5	25
10,0	25
20,0	40
3,0	50

DETALHE 01 - CAVALETE HIDRÁULICO  
ESCALA 1:50

LEGENDA

- AF Coluna de Água Fria
- ALIM. Tubulação de Alimentação
- DIST. Tubulação de Distribuição
- T.B. Torneira de Bico
- LV Ponto de água para lavatório
- CDA Ponto de água para Caixa de descarga acoplada
- TS Ponto de água
- TL Ponto de água para torneira de limpeza
- TJ Ponto de água para torneira de jardim
- PR Pressurizador (acoplado ao ponto do chuveiro)
- RG Registro de Gaveta
- DN/Ø Diâmetro nominal das peças
- F= Luva L.R.A. com bucho de lodo 25x1/2"
- F= Joelho L.R.A. com bucho de lodo 25x1/2"
- P= Prumada que desce
- o= Prumada que sobe
- B= Buche de Redução
- N= Nomenclatura da tubulação
- N= Numeração da tubulação
- Ø= Diâmetro da tubulação
- Tubulação de água fria pelo parede ou teto
- - - - Tubulação de água fria pelo piso

OBSERVAÇÕES

ATENÇÃO:  
Exemplo de projeto Hidrosanitário para edificações do Novo PAC FHNIS Sub50 - Portaria 1416 / 2023.  
Uso facultado, desde que revisado por responsável técnico, com a devida emissão de ART/RRT/RTI, e adequados às particularidades de cada obra.

**NOVO PAC**
  
**CAIXA**
  
**GOVERNO FEDERAL**

FHNIS SUB-50

ENDEREÇO:  
MALHA URBANA DA CIDADE DE ANAÍAS/PA - BRASIL

CIDADE: ANAÍAS PA  
ESTADO: PA

PREFEITURA MUNICIPAL DE ANAÍAS/PA

LUANY JOYCE PEREIRA MONTEIRO - CREAU PA 19091D  
PM/PA

FASE PROJETO: ESCALA: 1/50 DIMENSÃO DA FOLHA: A1  
CONTEÚDO: Referência

Projeto Hidrosanitário - Hidráulico - Planta Baixa e Detalhes

RESPONSÁVEL: DATA: 28/05/2025 FOLHA: 01  
ARQUIVO DIGITAL: HR FHNIS SUB50.dwg REVISÃO: Rev. 00



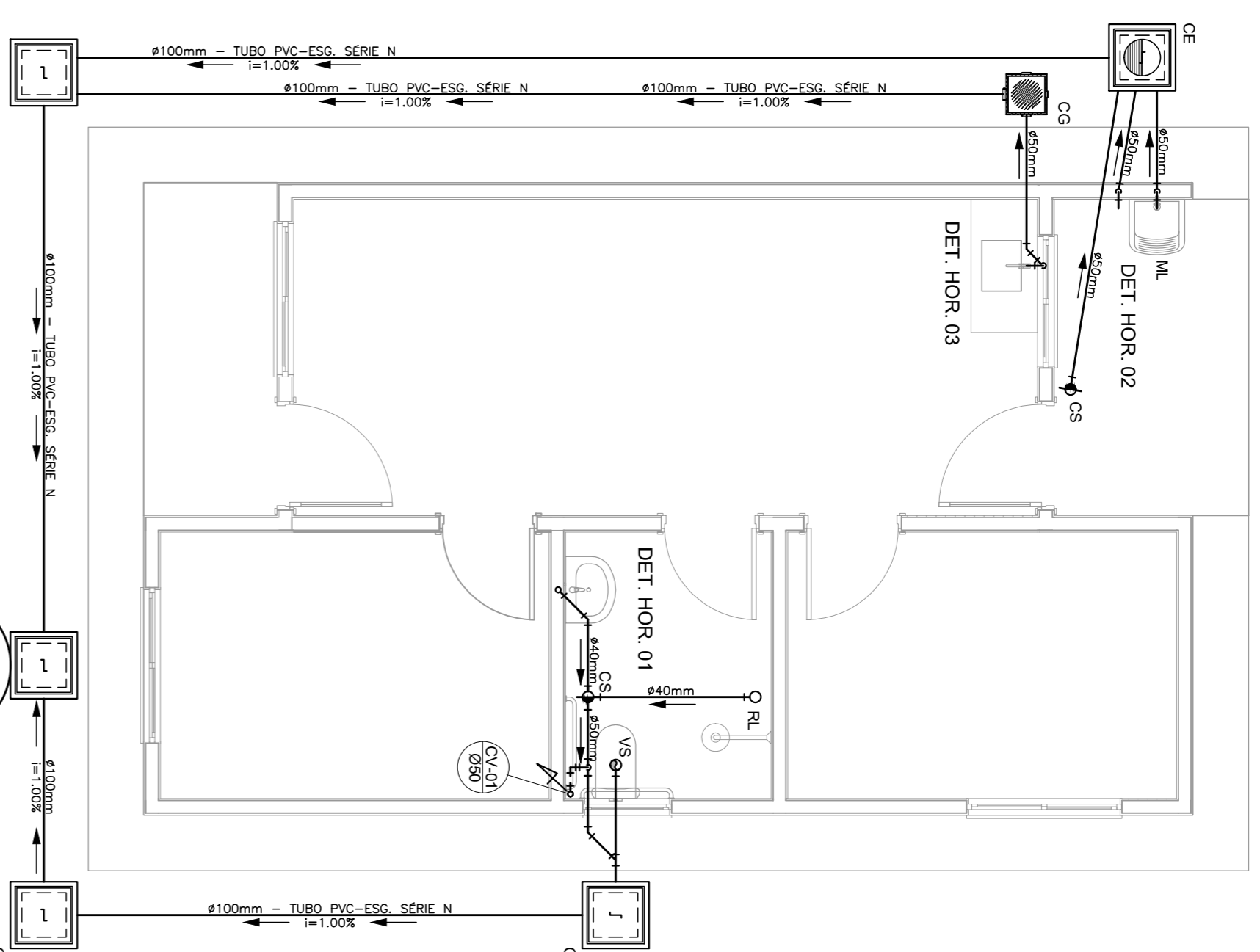

FOSSA SÉPTICA - Ø1,20m / PROF. 2,50m

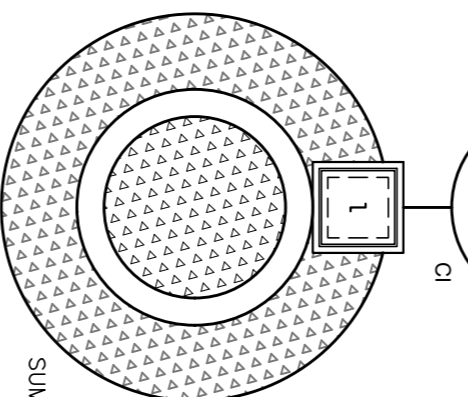

SUMIDOURO - Ø1,20m / PROF. 2,00m

OBS.: O SUMIDOURO FOI PROJETADO PARA TERREÇOS COM TIPOLOGIA, PREDOMINANTEMENTE, SÉCULO-ARREPOSOS, SENDO NECESSÁRIO ADEQUAR A QUANTIDADE DE 75 L X M<sup>2</sup> X DIA PARA DETERMINAÇÃO DAS DIMENSÕES EXATAS DO SISTEMA. DE SUMIDOURO A SER EXECUTADO. DEVERÁ SER EFETUADO ENSAIO DE PERCOLAÇÃO, DEVERÁ SER CONFORME AS ORIENTAÇÕES DA NBR 17076/2024 E TODO O SISTEMA DEVERÁ TER SUAS DIMENSÕES REVISADAS PARA ADEQUAÇÃO A LOCALIDADE DE IMPLANTAÇÃO.

PROJETO SANITÁRIO - PLANTA BAIXA  
ESCALA 1:50

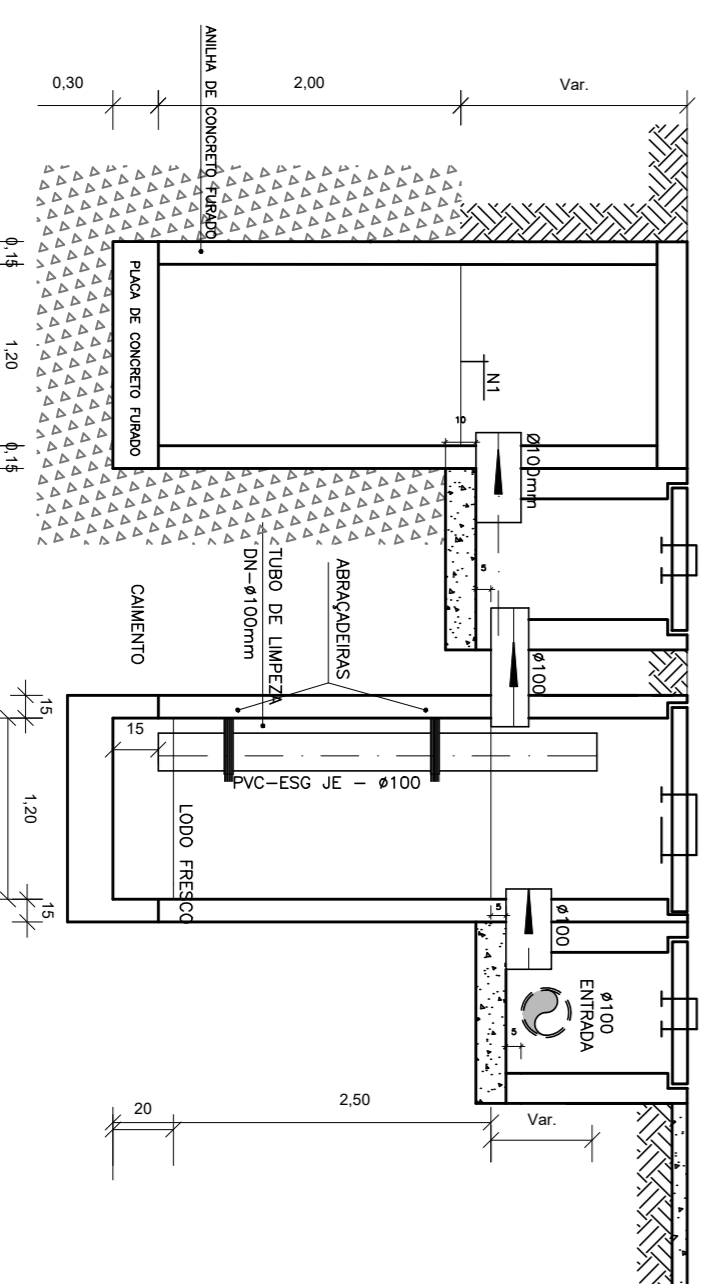

CORTE A-A - FOSSA SÉPTICA E SUMIDOURO  
ESCALA 1:50

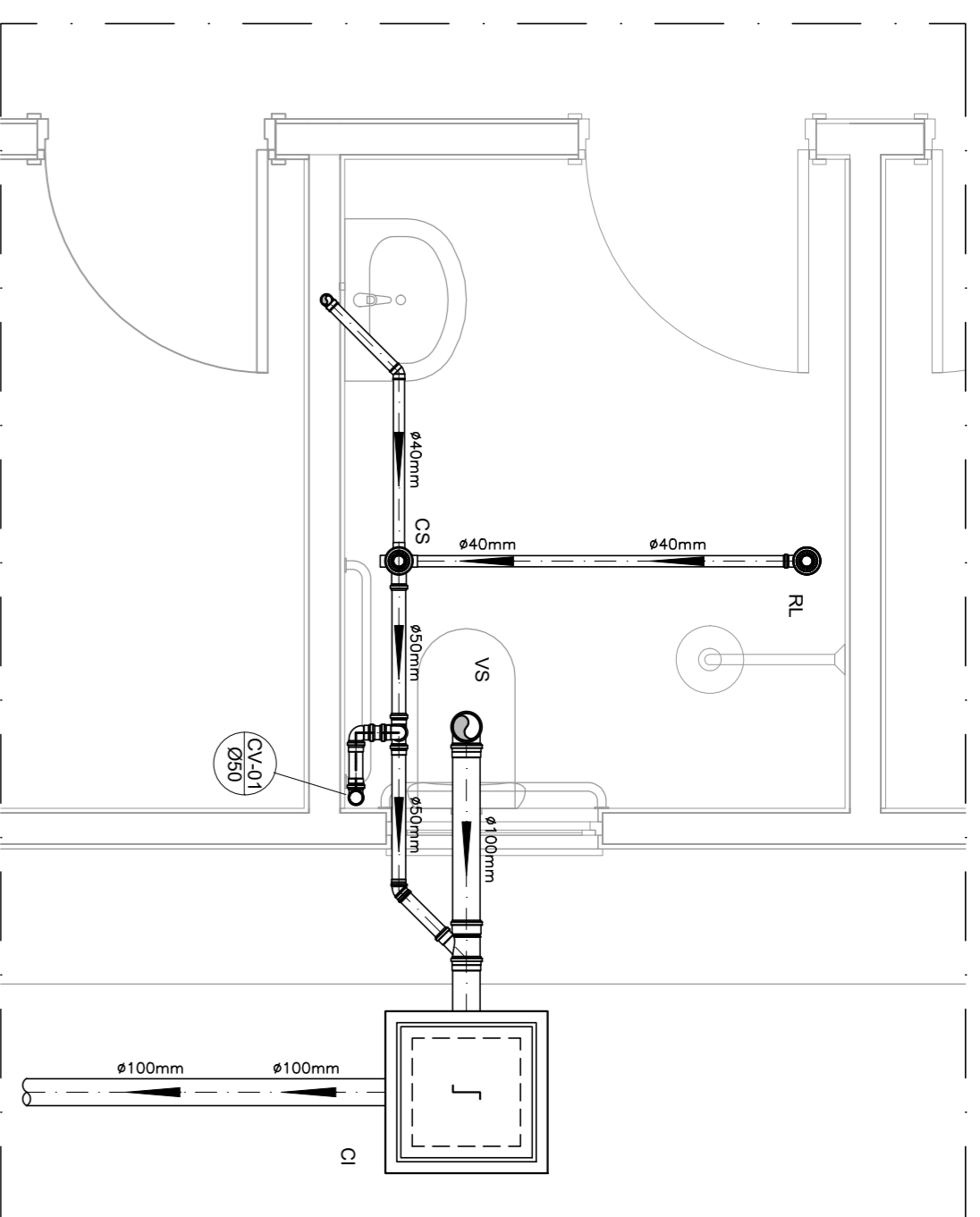

DETALHE HORIZONTAL - 01  
ESCALA 1:25

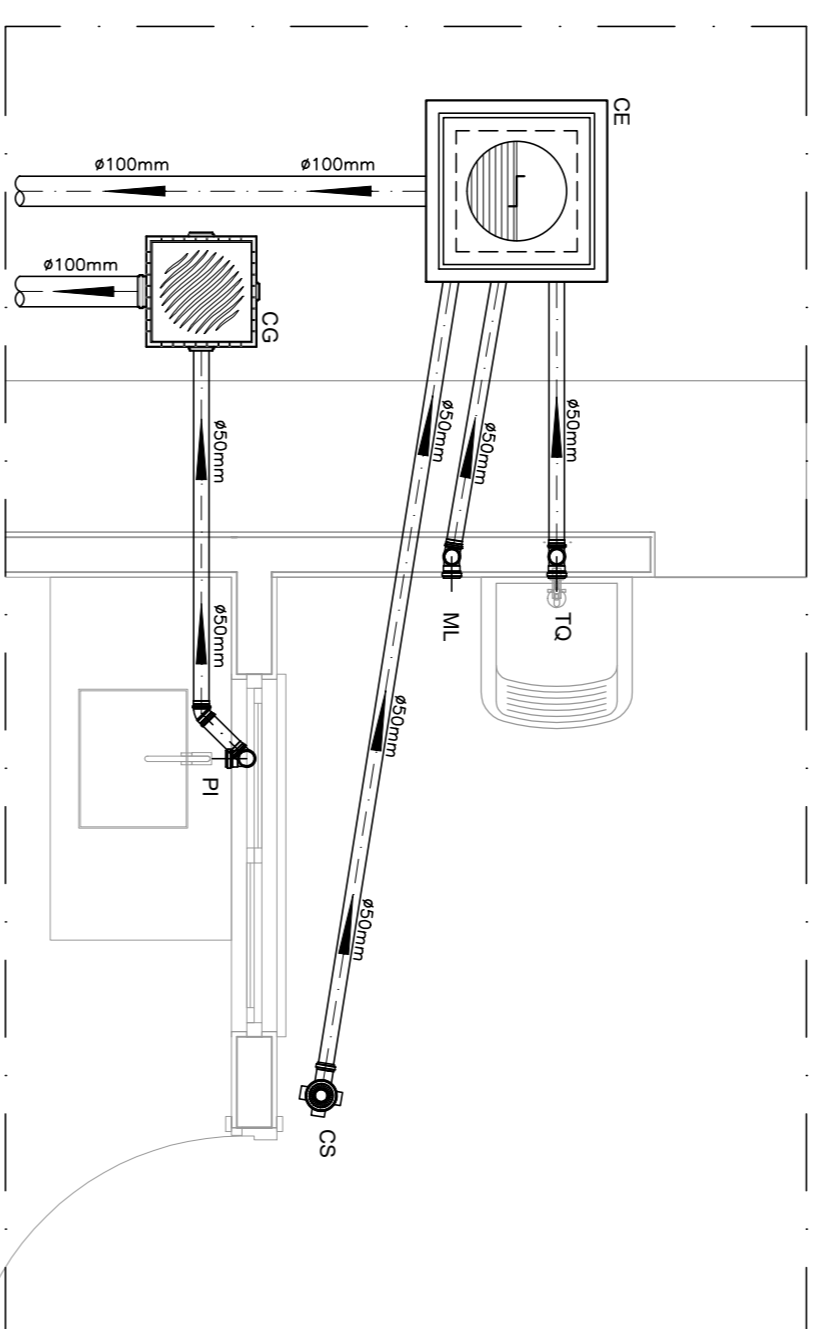

DETALHE HORIZONTAL - 02 E 03  
ESCALA 1:25

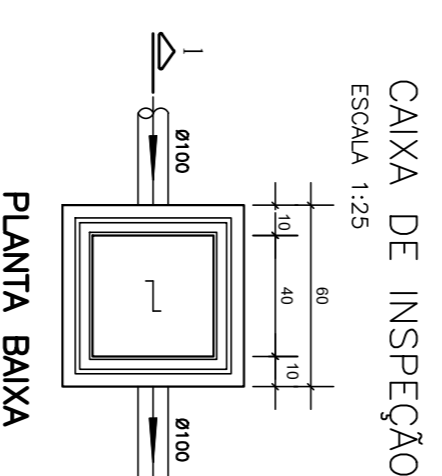

CAIXA DE INSPEÇÃO  
ESCALA 1:25

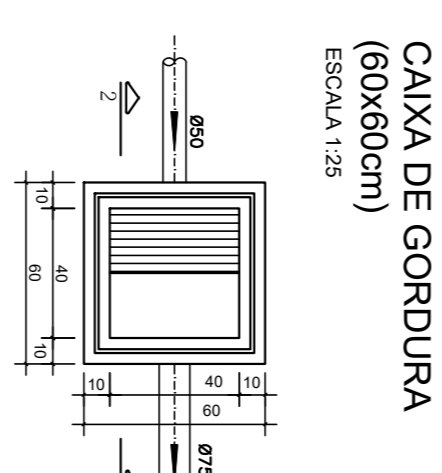

CAIXA DE GORDURA (60x80cm)  
ESCALA 1:25

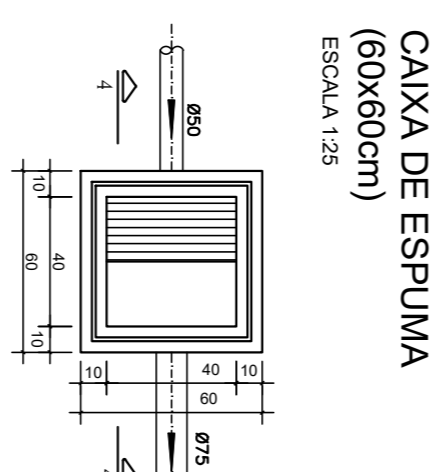

CAIXA DE ESPUMA (60x80cm)  
ESCALA 1:25

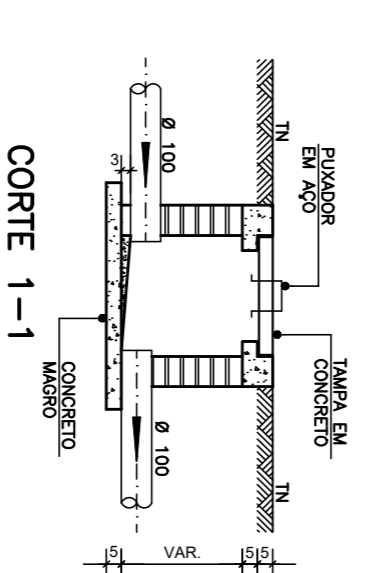

CORTE 1-1

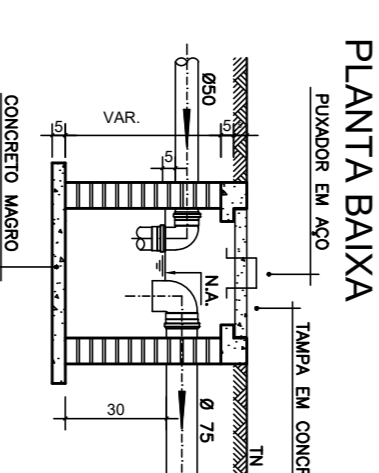

CORTE 2-2

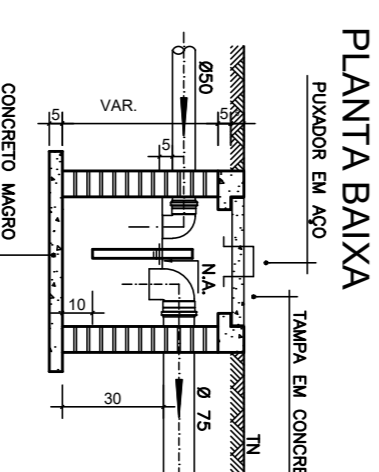

CORTE 4-4

NOTAS

- Quanto a inclinação:
    - A inclinação mínima para a rede de esgoto e águas pluviais serão conforme indicado abaixo:
- | Diâmetros | Esgoto | Águas pluviais |
|-----------|--------|----------------|
| 40        | 2,0%   | 1,00%          |
| 50        | 2,0%   | 1,00%          |
| 75        | 2,0%   | 1,00%          |
| 100       | 1,5%   | 1,00%          |
- CAIXAS E BALÇOS
  - As caixas de inspeção, gordura, e águas pluviais deverão ser executadas em concreto armado e deverão ser executadas em projeto e sendo em alvenaria de tijolos maciços.
  - Todos os materiais deverão ser fabricados por empresa com certificação INMETRO e com os produtos devidamente registrados em projetos e especificações em projeto e deverão ser fabricados
  - As setas indicam o sentido do fluxo nas
  - Todos os diâmetros estão em milímetros exceto
  - Todas as medidas de distância e altura estão em
  - Todos os vasos sanitários estão locados a 30cm da parede pronta para o eixo dos mesmos, conforme
  - Todas as tubulações deverão ser montadas com junta elástica nas bifurcações ou superior a 50mm. Já o restante plástico, com exceção do ligação do ponto de lavatório com o sifão. Neste será instalado janelão com
  - Não é permitido em hipótese alguma, o uso de reaparelhamento para adequação de diâmetros, como: diâmetro de 100mm para diâmetro de 150mm, como: lavo simples, lavo de correr e curvas, etc, conforme
  - Todos os materiais deverão ser fabricados por empresas com certificação INMETRO
  - No projeto de cobertura (ventilação das colunas) no extremidade de cada tubo será colocado tela plástica de mosquito para evitar a entrada de resíduos sólidos.
  - Todas as vezes que o tubulação de PVC-ESG/ORTO for executada, deverá ser executada com abraçadeira deverá ser envolvido com tela de orname.
  - A vedação de toda sanfona deverá ser feito com onix branco ou similar, conforme indicado no projeto.
  - INSTRUÇÕES DE MONTAGEM:
    - JUNTAS SOLDADAS:
      - A- Limpar com estopa branca o ponto e bola e serem unidas.
      - B- Lixar o ponto e a bola com lixa N°100 016 eliminar o brilho superficial.
      - C- Limpar o ponto e a bola com uma estopa branca embebida em solução limpadora.
      - D- Aplicar adesivo tipo na bola e na parte e serem unidas procedendo o montagem imediato.
    - JUNTA ELÁSTICA COM ANEL DE BORRACHA:
      - A- Limpar com estopa branca o ponto e bola e serem unidas.
      - B- Introduzir o anel de borracha no alojamento (virado) apropriado existente na bola.
      - C- Marcar a profundidade da bola no ponto do tubo. Essa marcação servirá como referência interior do bolso.
      - D- Aplicar pasta lubrificante na parte visível do anel (90 colocada no bolso). Repetir essa mesma operação para o outro lado. Não utilizar graxas ou óleos como lubrificantes.
      - E- Posicionar o manípulo introduzindo o ponto no tubo até o fundo do bolso tendo como referência a marca previamente feita no tubo. Recuar o ponto para fora do bolso, para o ponto de referência. Quando o ponto estiver no ponto de referência observe os movimentos de lubrificação devido o exposto térmico.

LEGENDA

CI	Caixa de Inspeção - 60x80cmxV
CG	Caixa de Gordura - 60x80cmxV
CE	Caixa de Espuma - 60x80cmxV
RL	Rolo Seco 100x100x50mm
RS	Rolo Síncrono 100x100x50mm
RH	Rolo hemisférico (tipo abocax) 100x100mm
CS	Caixa Síncrona 100x100x50mm
CAP	Caixa de Águas Pluviais
AP	Tubo de Queda - Águas Pluviais
CV	Caluro de Ventilação
DN-Ø	Diâmetro Nominal da Peça
i	Inclinação Mínima
T.N.	Terreno Natural
→	Sentido do Fluxo
↔	Buchto de Redução
↗	Punhada que Sobee
↘	Punhada que Desce
⊕	Nomenclatura da Coluna
⊖	Nomenclatura da Coluna
⊗	Diâmetro da Tubulação
⊙	Nível da Garatiz Interior das Tubulações
—	Canalização de Esgoto - PVC Esg - Série N
- - -	Canalização de Águas Pluviais - PVC Água Pluvial-Série R

OBS

ATENÇÃO:  
Exemplo de projeto Hidrosanitário para edificações do Novo PAC FNIHS Sub50 - Portaria 1416 / 2023.  
Uso facultado, desde que revisado por responsável técnico, com a devida emissão de ART/RT/RTT, e adequado às particularidades de cada obra.

- Todos os materiais deverão ser fabricados por empresas com certificação INMETRO
- No projeto de cobertura (ventilação das colunas) no extremidade de cada tubo será colocado tela plástica de mosquito para evitar a entrada de resíduos sólidos.
- Todas as vezes que o tubulação de PVC-ESG/ORTO for executada, deverá ser executada com abraçadeira deverá ser envolvido com tela de orname.
- A vedação de toda sanfona deverá ser feito com onix branco ou similar, conforme indicado no projeto.
- INSTRUÇÕES DE MONTAGEM:
  - JUNTAS SOLDADAS:
    - A- Limpar com estopa branca o ponto e bola e serem unidas.
    - B- Lixar o ponto e a bola com lixa N°100 016 eliminar o brilho superficial.
    - C- Limpar o ponto e a bola com uma estopa branca embebida em solução limpadora.
    - D- Aplicar adesivo tipo na bola e na parte e serem unidas procedendo o montagem imediato.
  - JUNTA ELÁSTICA COM ANEL DE BORRACHA:
    - A- Limpar com estopa branca o ponto e bola e serem unidas.
    - B- Introduzir o anel de borracha no alojamento (virado) apropriado existente na bola.
    - C- Marcar a profundidade da bola no ponto do tubo. Essa marcação servirá como referência interior do bolso.
    - D- Aplicar pasta lubrificante na parte visível do anel (90 colocada no bolso). Repetir essa mesma operação para o outro lado. Não utilizar graxas ou óleos como lubrificantes.
    - E- Posicionar o manípulo introduzindo o ponto no tubo até o fundo do bolso tendo como referência a marca previamente feita no tubo. Recuar o ponto para fora do bolso, para o ponto de referência. Quando o ponto estiver no ponto de referência observe os movimentos de lubrificação devido o exposto térmico.



FNIHS SUB-50

PROJETO	MALHA URBANA DA CIDADE DE ANAÚA/PA - BRASIL
ENGENHEIRO	LUANY JOYCE PEREIRA MONTEIRO - CREA/PA 19091D
CIDADE	ANAÚA/PA
ESTADO	PA
CLIENTE	PREFEITURA MUNICIPAL DE ANAÚA/PA
ENGENHEIRA	PMA/PA
FASE PROJETO	Projeto Inicial - Referência
CONTEÚDO	Projeto Hidrosanitário - Esgoto - Planta Baixa e Detalhes
RESPONSÁVEL	DATA: 28/05/2025
ARQUIVO DIGITAL: Sni FNIHS SUB50.dwg	REVISÃO: Rev. 00
FOLHA	01

## FICHA TÉCNICA – RESIDÊNCIA UNIFAMILIAR

**1** Caracterização

TÍTULO	Residência Unifamiliar Térrea
SITUAÇÃO	ATIVO
CLASSE	EDIF – EDIFICAÇÕES

DESCRIÇÃO	Edificação residencial unifamiliar térrea com sala, 2 quartos, banheiro social, cozinha e área de serviço externa.
-----------	--

**2** Áreas da edificação

ÁREA EQUIVALENTE	Descrição	Área Real (m <sup>2</sup> )	Coefficiente de Equivalência (1)	Área Equivalente (m <sup>2</sup> ) (2)
	Unidade Habitacional (área coberta padrão)	46,52	1,00	46,52
	Área de serviço (coberta de padrão diferente) (*)	3,75	0,24	0,90
	Calçada perimetral (proteção da alvenaria externa) (*)	16,15	0,03	0,48
	Varanda (coberta de padrão diferente) (*)	3,60	0,20	0,72
	<b>Total</b>	<b>70,02</b>		<b>48,62</b>

Notas:

(1) Coeficientes calculados a partir do projeto utilizado, em função dos custos unitários de cada característica de área, com base no SINAPI, para a unidade federativa de São Paulo, referência técnica 02/2025 e data de preço 01/2025, exclui-se serviços preliminares e gerais.

(2) Área utilizada como característica física para obtenção do custo final por m<sup>2</sup> da edificação, apresentado no relatório de custos por unidade da federação.

Observações:

(\*) Aceita-se uma discrepância de  $\pm 10\%$  entre os coeficientes de equivalência do projeto proposto e aqueles indicados na presente Ficha Técnica.

**3** Projeto da edificação

ORIGEM DO PROJETO	Desenvolvido pela CAIXA.
-------------------	--------------------------

FICHA TÉCNICA – RESIDÊNCIA UNIFAMILIAR

4 Características construtivas

ITENS INCLUSOS	
	<ul style="list-style-type: none"> <li>- Fundação em sapata isolada com viga baldrame.</li> <li>- Estrutura em sistema reticulado de concreto armado.</li> <li>- Vedação vertical em alvenaria de bloco cerâmico com 9cm de espessura.</li> <li>- Proteção perimetral da alvenaria externa com 50cm de largura (caçada em concreto).</li> <li>- Laje pré-moldada em concreto (vigota convencional) na área do teto do banheiro.</li> <li>- Forro em PVC nas demais áreas.</li> <li>- Portas de acesso (varanda e cozinha) de abrir em alumínio.</li> <li>- Portas internas em madeira com acabamento melamínico branco.</li> <li>- Cobertura com telha cerâmica sobre estrutura e trama de madeira com tratamento imunizante.</li> <li>- Janelas de alumínio (2 venezianas e 1 para vidro) nos quartos e em alumínio e vidro nos demais ambientes.</li> <li>- Nas paredes da cozinha, área de serviço e banheiro, revestimento cerâmico padrão popular, assentado com argamassa AC-1, sobre faces de paredes internas, até 1,50m de altura. No box do banheiro, revestimento cerâmico até o teto. Em complemento das paredes desses ambientes (exceto área de serviço externa), acabamento em pintura com tinta látex acrílico standard sobre selador, aplicados sobre uma demão de massa única em argamassa.</li> <li>- Nas demais paredes internas da residência onde não houver revestimento cerâmico, acabamento em pintura com tinta acrílica standard sobre selador, aplicados sobre uma demão de massa única para recebimento de pintura.</li> <li>- Impermeabilização com emulsão asfáltica de toda a superfície de pavimentação.</li> <li>- Impermeabilização com argamassa polimérica em todas as paredes externas na altura de 60cm, e nas paredes do banheiro e da cozinha a 20cm.</li> <li>- No teto do banheiro, laje sob chapisco e massa única para recebimento de pintura além de fundo selador acrílico e pintura látex acrílico standard.</li> <li>- Nos pãos de fachada, textura látex acrílica.</li> <li>- Nos pisos:             <ul style="list-style-type: none"> <li>i) contrapiso aderido, com 3 cm de espessura, nos quartos, circulação, sala, banheiro e cozinha. No box do banheiro, contrapiso aderido, com 3 cm de espessura.</li> <li>ii) Impermeabilização com argamassa polimérica no piso do banheiro e da cozinha.</li> <li>iii) revestimento cerâmico padrão popular na unidade habitacional (coberta padrão), inclusive rodapé com 7cm de altura.</li> </ul> </li> <li>- Peitoris pré-moldados em granilite, marmorite ou granitina.</li> <li>- Lavatório suspenso em louça branca com torneira metálica cromada padrão popular.</li> <li>- Vaso sanitário com caixa acoplada em louça branca.</li> <li>- Bancada da cozinha com 1,20m x 0,60m em mármore sintético com cuba integrada e torneira metálica cromada, padrão popular.</li> <li>- Tanque com coluna, 22L, em mármore sintético com torneira de metal cromado padrão popular.</li> <li>- Luminárias tipo plafon plástico nos ambientes internos (inclusive lâmpada) e luminária arandela tipo meia lua, de sobrepor na porta de entrada e área de serviço (inclusive lâmpada).</li> <li>- Kit de acessórios para banheiro com 1 porta-toalha de banho, 1 porta-toalha de rosto, 1 porta-papel higiênico, 1 saboneteira e 1 cabide simples.</li> <li>- Caixa d'água de polietileno de 500L com pressurizador.</li> <li>- Sistema de tratamento de esgoto composto por fossa séptica, filtro e sumidouro.</li> <li>- Entrada de energia elétrica, aérea, monofásica, com caixa de embutir, cabo de 16 mm<sup>2</sup> e disjuntor DIN 63A, incluso poste de concreto.</li> <li>- Limpeza geral da obra.</li> </ul>

**FICHA TÉCNICA – RESIDÊNCIA UNIFAMILIAR**

<b>ITENS NÃO INCLUSOS</b>	<ul style="list-style-type: none"><li>- Serviços Preliminares e Gerais.</li><li>- Fundações profundas.</li><li>- Contêntes de solo.</li><li>- Sistemas de aquecimento de água (SAS).</li><li>- Sistema de Microgeração de Energia Fotovoltaica (SFV).</li><li>- Sistemas e dispositivos para adaptação das unidades habitacionais à PCD.</li><li>- Gradil em alumínio fixado em todas as janelas.</li><li>- Campainha.</li><li>- Infraestrutura externa à edificação.</li><li>- Equipamentos de uso comum.</li><li>- BDI.</li><li>- Ligações definitivas de água e energia elétrica.</li></ul>
---------------------------	--

**5 Observações complementares:**

- As imagens a seguir ilustram a edificação objeto desta ficha técnica, devendo ser observadas eventuais adaptações necessárias.
- Esta ficha técnica foi elaborada no intuito de estimar o custo direto da produção de uma residência unifamiliar com características semelhantes às especificadas no item 4, retro, características construtivas.
- Os custos unitários por unidade da federação (UF) publicados nesta ficha técnica correspondem ao quociente do custo total dos itens estimados em cada UF, pela área equivalente da unidade habitacional.
- Devem ser observadas as ressalvas relativas aos itens não inclusos detalhados no item 4, retro, características construtivas, e acrescentá-los conforme o caso e a finalidade.
- Para formação dessa estimativa foram utilizados os custos do Sistema Nacional de Pesquisa de Custos e Índices da Construção Civil – SINAPI, vigentes na data de referência técnica e data de pregos informada nesta ficha técnica, acrescidos de cotações de mercado para insumos imprescindíveis e ausentes no referido sistema.

FICHA TÉCNICA – RESIDÊNCIA UNIFAMILIAR

6 Ilustrações

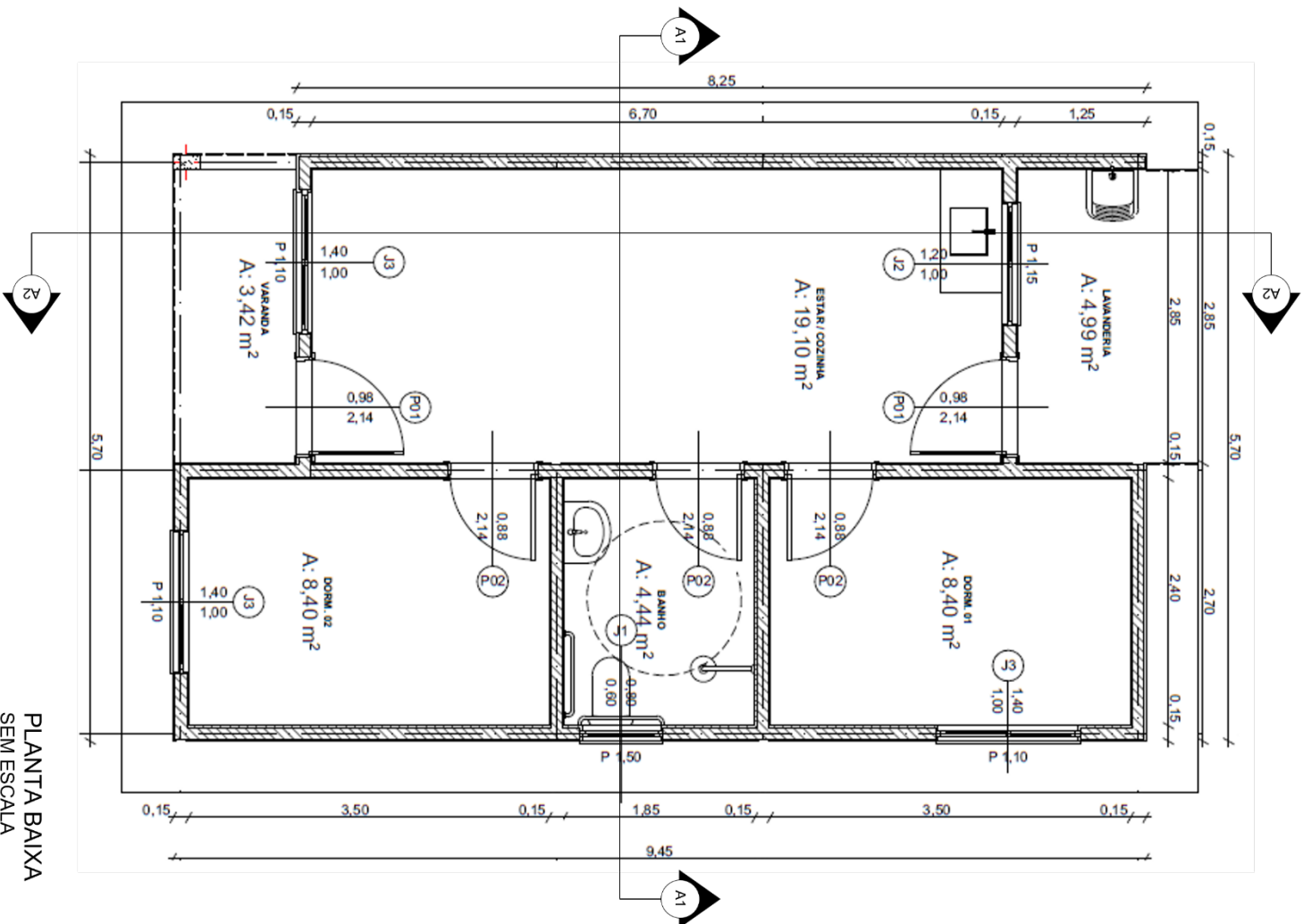

PLANTA BAIXA  
SEM ESCALA

FICHA TÉCNICA – RESIDÊNCIA UNIFAMILIAR

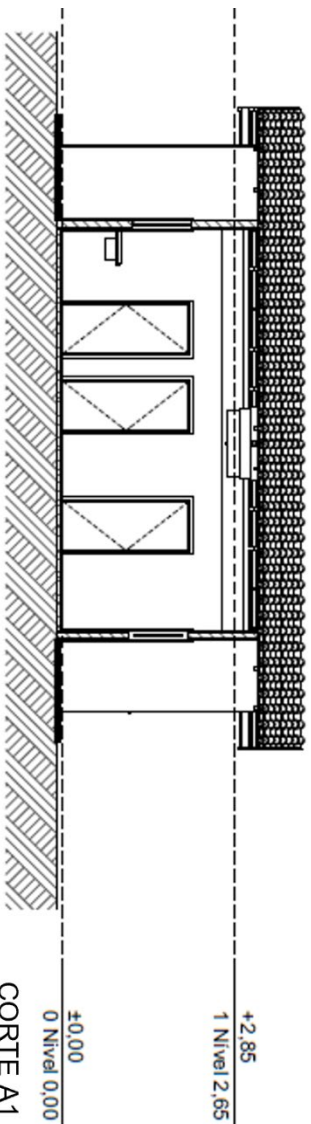

±0,00  
+2,85  
1 Nível 2,65  
CORTE A1  
SEM ESCALA

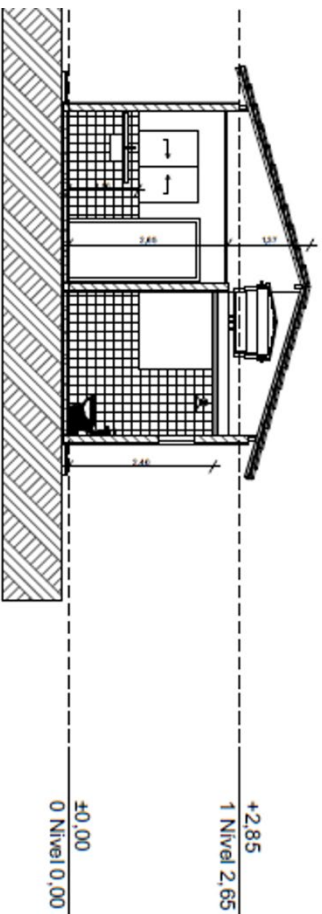

±0,00  
+2,85  
1 Nível 2,65  
CORTE A2  
SEM ESCALA

FICHA TÉCNICA – RESIDÊNCIA UNIFAMILIAR

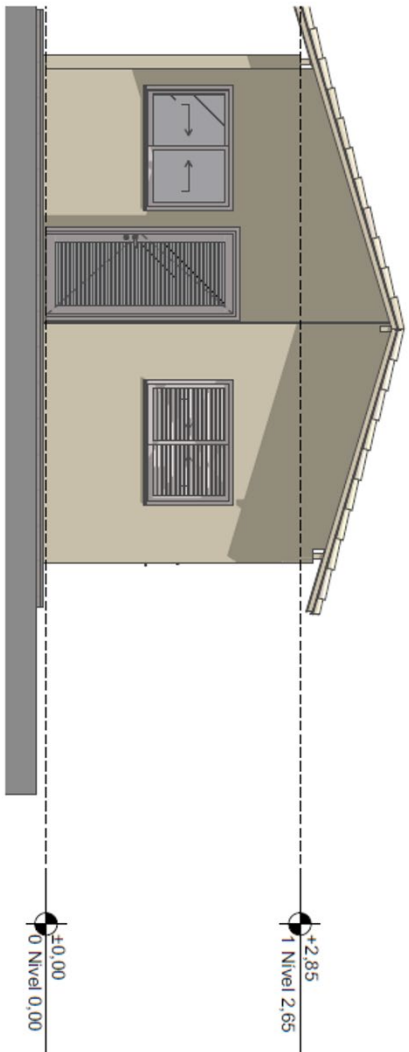

FACHADA FRONTAL  
SEM ESCALA

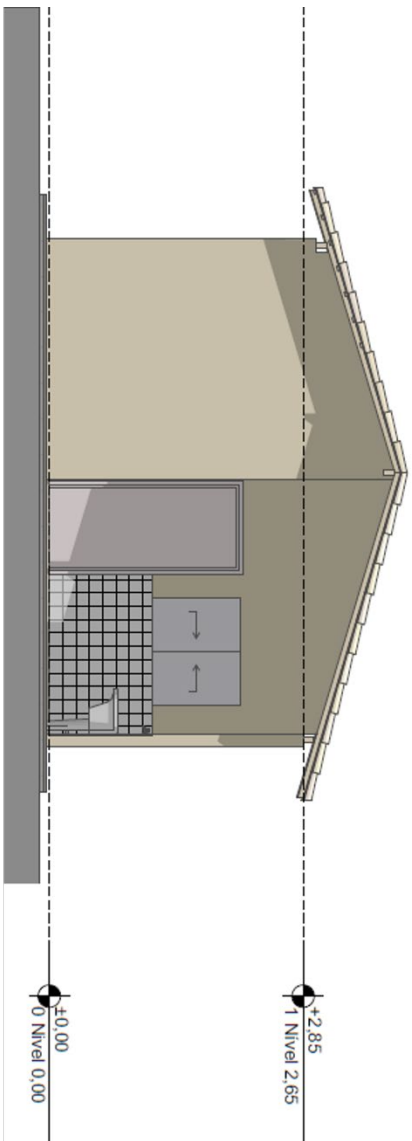

FACHADA POSTERIOR  
SEM ESCALA

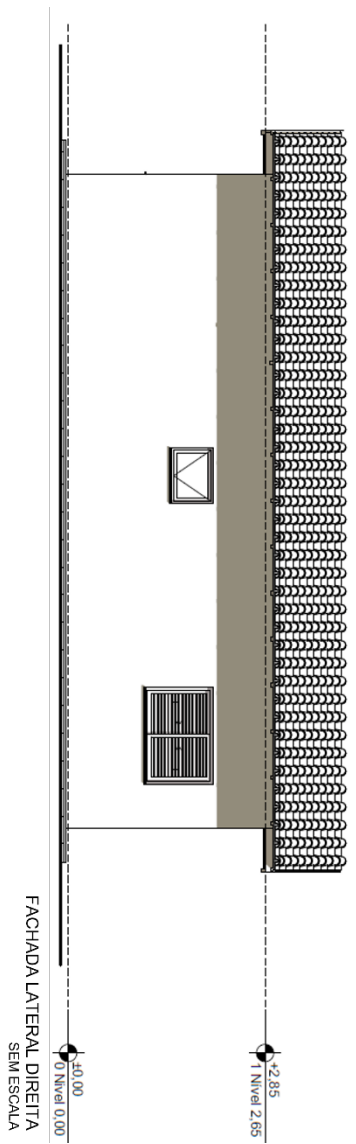

FACHADA LATERAL DIREITA  
SEM ESCALA

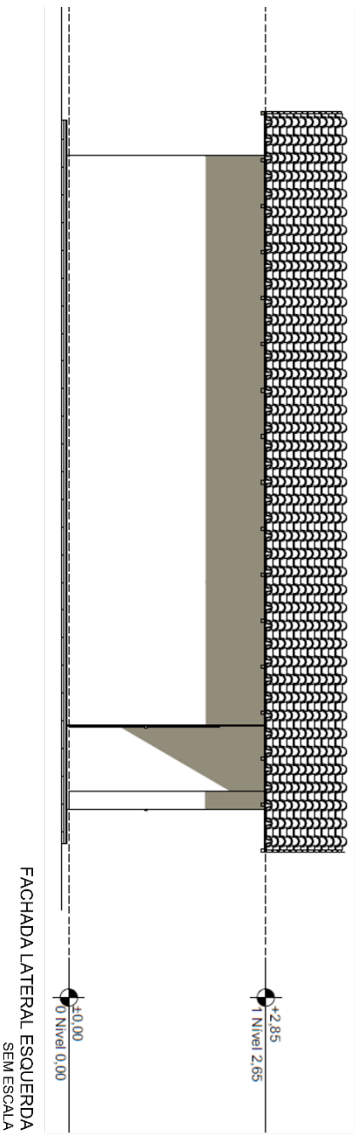

FACHADA LATERAL ESQUERDA  
SEM ESCALA

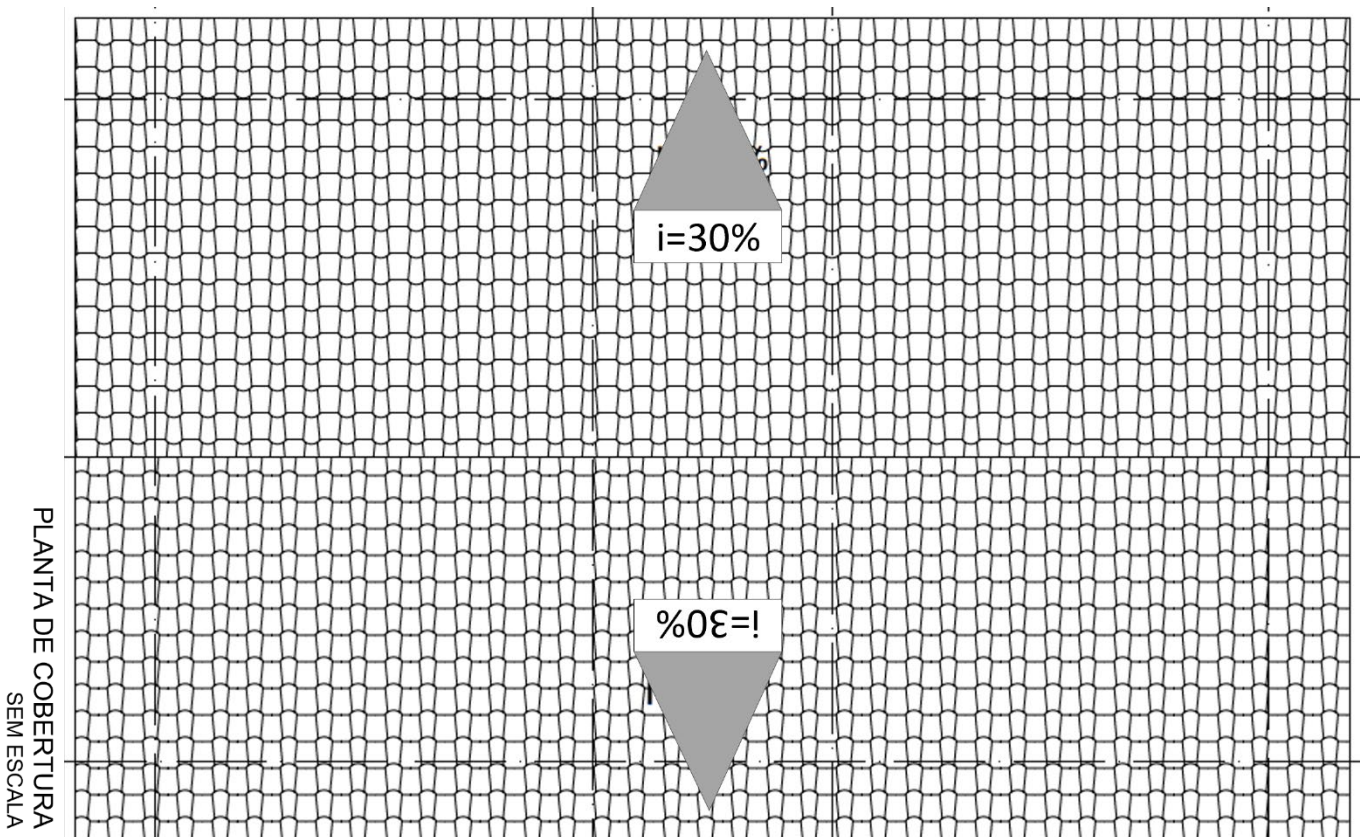

PLANTA DE COBERTURA  
SEM ESCALA

## FICHA TÉCNICA – RESIDÊNCIA UNIFAMILIAR

## 7 Relatório de custo e participação (%) de material e mão-de-obra por unidade da federação

## CUSTO/m²

Data de Referência Técnica: 02/2025

Data de Pregão: 02/2025

	Custo do m² (R\$/m²)	
	Custo Sem Desoneração	Custo com Desoneração
ACRE	R\$ 2.586,93	R\$ 2.507,29
ALAGOAS	R\$ 2.125,65	R\$ 2.053,67
AMAZÔNAS	R\$ 2.454,64	R\$ 2.375,33
AMAPÁ	R\$ 2.328,96	R\$ 2.247,27
BAHIA	R\$ 2.350,89	R\$ 2.264,14
CEARÁ	R\$ 2.306,99	R\$ 2.228,21
DISTRITO FEDERAL	R\$ 2.409,08	R\$ 2.329,79
ESPIRITO SANTO	R\$ 2.356,36	R\$ 2.270,69
GOIÁS	R\$ 2.301,95	R\$ 2.225,13
MARANHÃO	R\$ 2.353,80	R\$ 2.277,02
MINAS GERAIS	R\$ 2.445,64	R\$ 2.354,86
MATO GROSSO DO SUL	R\$ 2.208,75	R\$ 2.137,70
MATO GROSSO	R\$ 2.323,12	R\$ 2.250,91
PARÁ	R\$ 2.465,33	R\$ 2.387,60
PARAÍBA	R\$ 2.104,19	R\$ 2.030,19
PERNAMBUCO	R\$ 2.246,77	R\$ 2.167,01
PIAUÍ	R\$ 2.260,79	R\$ 2.161,02
PARANÁ	R\$ 2.599,08	R\$ 2.496,85
RIO DE JANEIRO	R\$ 2.765,85	R\$ 2.659,47
RIO GRANDE DO NORTE	R\$ 2.216,23	R\$ 2.140,31
RONDÔNIA	R\$ 2.691,29	R\$ 2.602,81
RORAIMA	R\$ 2.545,72	R\$ 2.457,55
RIO GRANDE DO SUL	R\$ 2.371,45	R\$ 2.284,34
SANTA CATARINA	R\$ 2.687,87	R\$ 2.577,25
SERGIPE	R\$ 2.135,17	R\$ 2.062,36
SÃO PAULO	R\$ 2.514,48	R\$ 2.414,45
TOCANTINS	R\$ 2.347,15	R\$ 2.272,93

Os custos por m² referem-se às capitais estaduais e ao Distrito Federal e foram computados considerando uma área equivalente de 48,62 m.

NOME: CAIO AZEVEDO DOS SANTOS – CPF 034.574.702-00

ENDEREÇO: TRAVESSA JOSÉ SOARES S/N



NOME: JOSSIANE RODRIGUES DE LIMA – CPF 849.142.542-04

ENDEREÇO: TRAVESSA JOSÉ SOARES S/N

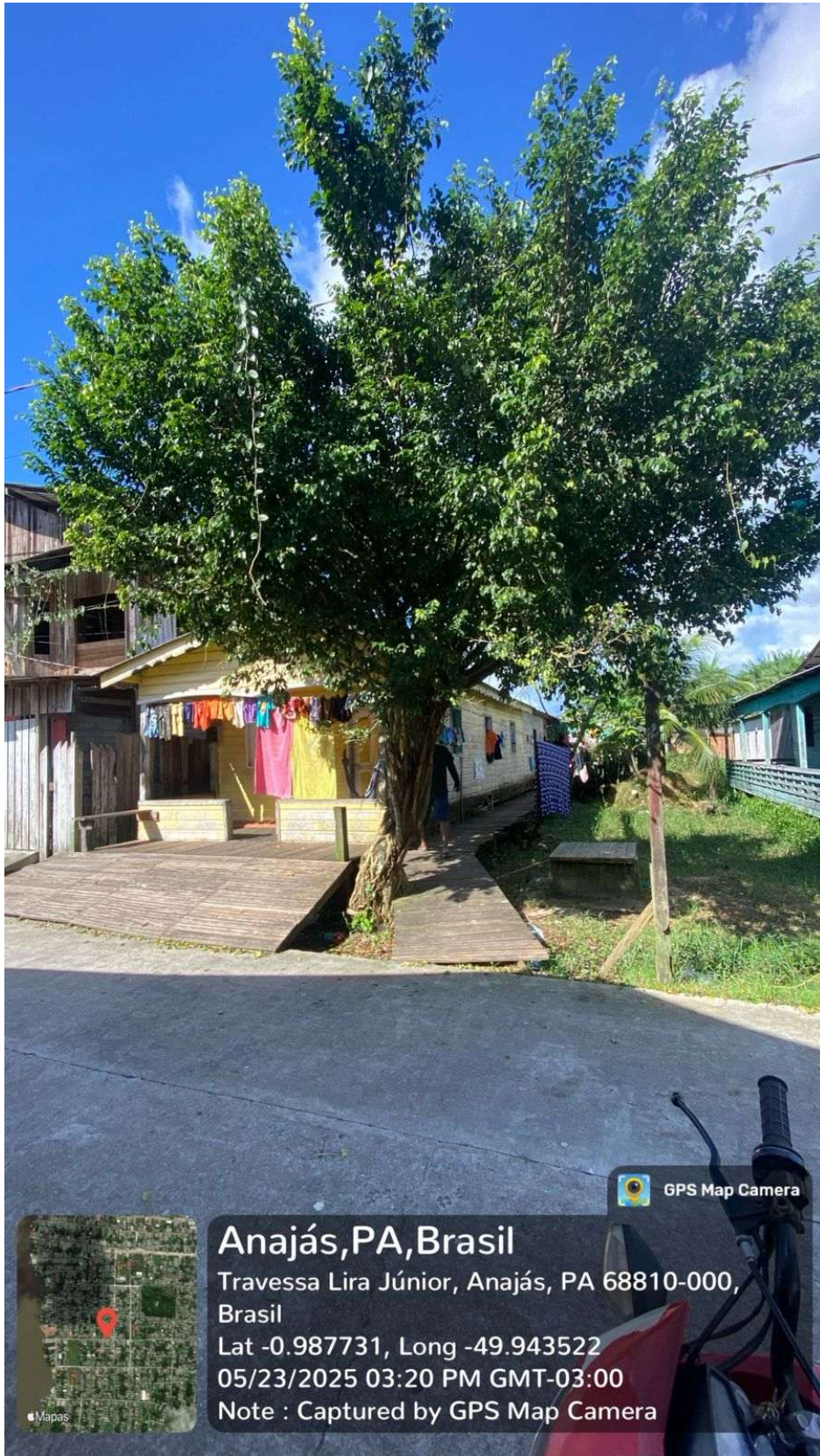

NOME: SIMONE AMARAL LOPES – CPF 542.699.972-49

ENDEREÇO: TRAVESSA JOSÉ SOARES S/N



NOME: THIFANY DA SILVA E SILVA – CPF 551.795.682-34

ENDEREÇO: TRAVESSA PADRE ANDRÉ CHILMON S/N



NOME: WALDECI GONÇALVES DE AZEVEDO – CPF 869.784.702-87

ENDEREÇO: TRAVESSA RESENDE JUNIOR S/N



NOME: JOABE BEATO DE SOUZA – CPF 750.503.402-25

ENDEREÇO: TRAVESSA ALVARO PAIVA S/N



GPS Map Camera



**Anajás, PA, Brasil**

Avenida Vinte e Cinco de Novembro, Anajás, PA  
68810-000, Brasil

Lat -0.989123, Long -49.945652

05/23/2025 03:36 PM GMT-03:00

Note : Captured by GPS Map Camera

NOME: FABIANE TAVARES DE QUEIROZ – CPF: 045.983.872-54

ENDEREÇO: TRAVESSA RAIMUNDO GONÇALVES SARDINHA S/N



NOME: MANOEL LIMA GONÇALVES – CPF 793.725.622-20

ENDEREÇO: RUA CARLOS DE FARIAS S/N



NOME: PATRICIA MATOS FURIS – CPF: 703.887.102-17

ENDEREÇO: RUA CARLOS FARIAS S/N.



NOME: JUSTINA VITORIA MOREIRA RODRIGUES – CPF 023.161.762-32

ENDEREÇO: RUA JOÃO MARTINS S/N



NOME: MARIA DE NAZARÉ MENDES DA SILVA – CPF: 889.534.912-15

ENDEREÇO: PASSAGEM CAROSSO FERNANDES S/N



NOME: RANIELI VANZELER AZEVEDO – CPF 029.275.132-01

ENDEREÇO: TRAVESSA RAIMUNDO GONÇALVES SARDINHA



NOME: KATIA DO SOCORRO COUTO DA GAMA – CPF 695.422.362-04

ENDEREÇO: TRAVESSA VALDOMIRO FREITAS S/N



NOME: DAVALCI GONÇALVES DE AZEVEDO – 044.536.5113-84

ENDEREÇO: RUA FRANCISCO INÁCIO



NOME: MARCIANA BORGERS LIMA – CPF: 990.327.912-49

ENDEREÇO: TRAVESSA DOMINGOS CORDEIRO



NOME: ALANA KELLY RODRIGUES – CPF: 004.317.762-02

ENDEREÇO: TRAVESSA



NOME: SARA COSTA CARDOSO – CPF: 982.469.252-53

ENDEREÇO: TRAVESSA PASSAGEM ESPERANÇA



NOME: ALCIONE GOMES CARVALHO – CPF: 969.800.602-87

ENDEREÇO: TRAVESSA RAIMUNDO GONÇALVES SARDINHA



NOME: Cleunice Fernandes Cavalcante - CPF: 798.048.022-87

ENDEREÇO: RUA ANTÔNIO CARDOSO



NOME: Leia Martins Tavares - CPF:852.828.122-15

ENDEREÇO: ESTRADA NOVA OLINDA



NOME: MARIA SILVA DA SILVA – CPF: 020.671.432-71

ENDEREÇO: TV. IRMÃ YULLIS JORDAN S/N



NOME: FRANCISDALVA LOBATO COELHO – CPF: 022.896.562-40

ENDEREÇO: ESTRADA DO AEROPORTO S/N



NOME: MARIA LIMA PEREIRA - CPF: 018.217.992-32

ENDEREÇO: RUA JOÃO MARTINS



NOME: Niltan da silva gomes – CPF: 969.805.592-49

NOME: RUA FRANCISCO INACIO



RENATA SERRAO GONÇALVES - CPF: 022.169.292-47

RUA CARLOS DE FARIAS, S/N.





**PREFEITURA MUNICIPAL DE ANAJÁS**  
**SECRETARIA MUNICIPAL DE MEIO AMBIENTE**  
**CNPJ: 27.465.700/0001-08**  
**UNIDOS PARA O PROGRESSO VOLTAR**

<b>PREFEITURA MUNICIPAL DE ANAJÁS</b> <b>SECRETARIA MUNICIPAL DE MEIO AMBIENTE</b>	
<b>DECLARAÇÃO DE DISPENSA DE LICENÇA AMBIENTAL - DLA</b>	
<b>DLA Nº 008/2025</b>	<b>LOCAL E DATA EXPEDIÇÃO: Anajás-PA, 11 de Setembro de 2025.</b>
<b>VALIDADE: 11/09/2026</b>	
<p>A Secretaria Municipal de Meio Ambiente de Anajás, no uso das atribuições que lhe são conferidas por lei e considerando;</p> <ul style="list-style-type: none"><li>• A Constituição Federal nos Art. 23, 30 e 225, Lei Complementar 140/2011 no art. 09, na Resolução CONAMA 237/97, Lei Estadual 5.887/95, Art. 93;</li><li>• A competência do Município de Anajás para o exercício da Gestão Ambiental Plena, conforme portaria Estadual Nº179/2016, atualizada em 12 de set de 2023;</li><li>• Que a obra abaixo está enquadrada nos critérios de atividade passível de Dispensa de Licenciamento Ambiental, como empreendimento de utilidade Pública, localizada em área urbana, segundo o Anexo Único da Resolução COEMA 165/2021;</li><li>• CONCEDE a presente DLA, ficando a obra ainda sujeita à fiscalização ambiental.</li></ul>	
<b>1. IDENTIFICAÇÃO DO REQUERENTE</b>	
<b>RAZÃO SOCIAL/NOME:</b> PREFEITURA MUNICIPAL DE ANAJÁS-PA	
<b>CNPJ/CPF:</b> 05.849.955/0001-31	
<b>ENDEREÇO:</b> RUA PEDRO JOSÉ DA SILVA, Nº 01, CENTRO.	
<b>2. IDENTIFICAÇÃO DO EMPREENDIMENTO / OBRA / ATIVIDADE</b>	
<b>ENDEREÇO:</b> ENDEREÇO DAS 25 UNIDADES HABITACIONAIS DO PROGRAMA MINHA CASA MINHA VIDA EM ANEXO. <b>VERSO DA DISPENSA.</b>	
<b>TIPOLOGIA:</b> INSTALAÇÃO DE 25 UNIDADES HABITACIONAIS DO PROGRAMA MINHA CASA MINHA VIDA EM ANAJÁS PARÁ.	
<b>VALOR AUTORIZADO:</b> 25 UNIDADES	<b>PORTE:</b> A I
<b>DESCRIÇÃO DO EMPREENDIMENTO:</b> A presente Declaração de Dispensa de Licenciamento Ambiental refere-se à construção de 25 unidades habitacionais do Programa Minha Casa Minha Vida no Município de Anajás-PA, conforme alvará de construção apresentado e demais documentos. Considerando o Anexo Único da Resolução COEMA 165/2021 que estabelece critérios de atividades passíveis de Dispensa de Licenciamento Ambiental, como Tipologia: Construção de Utilidade Pública, localizada em área urbana, de competência dos Municípios no âmbito do Estado do Pará, e dá outras providências, a obra acima descrita possui baixo impacto ambiental, pois as construções estão distribuídas em 25 locais diferentes no município (descrição da localização no verso da Dispensa) e não possuem grande área construída, por conseguinte terá baixa produção de resíduos de construção que deverá ser encaminhada de forma ambientalmente correta a seu destino, caracterizando assim atividade de baixo potencial poluidor/degradador nível I.	
<b>DISPOSIÇÕES GERAIS:</b>	
a) A DLA ora concedida não desobriga a requerente acima qualificado de obter as demais licenças e/ou autorizações legalmente exigíveis na esfera municipal, estadual ou federal, se for o caso;	
b) A obra/empreendimento acima descrita deverá, nas fases de instalação e operação:	
I. Considerar as legislações aplicáveis a obra/empreendimento/atividade;	
II. Projetar a obra/empreendimento considerando as Normas Brasileiras de Referência- NBR's que regulamentam a matéria, em especial que se referem a tratamento de efluentes líquidos e gasosos, e a dar destinação final adequada dos resíduos;	
III. Possuir a Outorga Preventiva ou Outorga de Direito de Uso de Recursos Hídricos ou Dispensa de Licença, quando for o caso;	
IV. Adquirir material de emprego imediato na construção civil, bem como madeiras e outros insumos de fornecedores devidamente regularizados no órgão ambiental competente.	
<b>EMANOEL PIOVESANA FERREIRA</b> GAMEIRO:04513500905	Digitally signed by EMANOEL PIOVESANA FERREIRA GAMEIRO:04513500905 Date: 2025.09.11 15:45:59 -03'00'
<b>EMANOEL PIOVESANA FERREIRA GAMEIRO</b> Secretário Municipal de Meio Ambiente Decreto Nº 007/2025	<b>MARCOS VINICIUS DA SILVA REBELO</b> Engenheiro Ambiental Decreto Nº 233/2025



**PREFEITURA MUNICIPAL DE ANAJÁS**  
**SECRETARIA MUNICIPAL DE MEIO AMBIENTE**  
**CNPJ: 27.465.700/0001-08**  
**UNIDOS PARA O PROGRESSO VOLTAR**

**ANEXO**

**Distribuição das construções autorizadas nesta DLA:**

Nº	BENEFICIÁRIO (A)	CPF	Endereço	Município	Coordenadas Geográficas			
					Latitude		Longitude	
					grau decimal(-)	Norte/Sul	grau decimal(-)	Leste/Oeste
1	CAIO AZEVEDO DOS SANTOS	034.574.702-00	TV. JOSÉ SOARES S/N	Anajás	0.987618	Norte	49.943583	Oeste
2	JOSSIANE RODRIGUES DE LIMA	849.142.542-04	TV. JOSÉ SOARES S/N	Anajás	0.987731	Norte	49.943522	Oeste
3	SIMONE AMARAL LOPES	542.699.972-49	TV. JOSÉ SOARES S/N	Anajás	0.987785	Norte	49.943669	Oeste
4	THIFANY DA SILVA E SILVA	551.795.682-34	TV. PADRE ANDRÉ CHILMON S/N	Anajás	0.988105	Norte	49.937855	Oeste
5	WALDECI GONÇALVES DE AZEVEDO	869.784.702-87	TV. RESENDE JUNIOR S/N	Anajás	0.988915	Norte	49.939518	Oeste
6	JOABE BEATO DE SOUZA	750.503.402-25	TV. ALVARO PAIVA S/N	Anajás	0.989123	Norte	49.945652	Oeste
7	JUSTINA VITORIA MOREIRA RODRIGUES	023.161.762-32	RUA JOAO MARTINS S/N	Anajás	0.991203	Norte	49.933404	Oeste
8	MANOEL LIMA GONÇALVES	793.725.622-20	RUA CARLOS FARIAS S/N	Anajás	0.989460	Norte	49.932130	Oeste
9	PATRICIA MATOS FURIS	703.887.102-17	RUA CARLOS FARIAS S/N	Anajás	0.988323	Norte	49.941613	Oeste
10	FABIANE TAVARES DE QUEIROZ	045.983.872-54	RUA RAIMUNDO GONÇALVES SARDINHA S/N	Anajás	0.995460	Norte	49.947686	Oeste
11	MARIA SILVA DA SILVA	020.671.432-71	TV. IRMÃ YULLIS JORDAN S/N	Anajás	0.987720	Norte	49.940501	Oeste
12	RANIELI VANZELER AZEVEDO	029.275.132-01	TV. RAIMUNDO GONÇALVES SARDINHA S/N	Anajás	0.994628	Norte	49.948194	Oeste
13	KATIA DO SOCORRO COUTO DA GAMA	695.422.362-04	TV. VALDOMIRO DE FREITAS S/N	Anajás	0.989518	Norte	49.934911	Oeste
14	DAVALCI GONÇALVES DE AZEVEDO	044.536.513-84	RUA ATRAS DA CRECHE DO ESTADO S/N	Anajás	0.992251	Norte	49.940900	Oeste
15	MARCIANA BORGERS LIMA	990.327.912-49	TV. DOMINGOS CORDEIRO S/N	Anajás	0.992693	Norte	49.942137	Oeste
16	ALANA KELLY RODRIGUES	004.317.762-02	TV. DOMINGOS CORDEIRO S/N	Anajás	0.992693	Norte	49.942137	Oeste
17	SARA COSTA CARDOSO	982.469.252-53	TV. PASSAGEM ESPERANÇA S/N	Anajás	0.990093	Norte	49.938624	Oeste
18	ALCIONE GOMES CARVALHO	969.800.602-87	TV. RAIMUNDO GONÇALVES SARDINHA S/N	Anajás	0.993865	Norte	49.947363	Oeste
19	RENATA SERRAO GONÇALVES	022.169.292-47	RUA CARLOS FARIAS	Anajás	0.989180	Norte	49.932214	Oeste
20	MARIA LIMA PEREIRA	018.217.992-32	RUA JOÃO MARTINS S/N	Anajás	0.991188	Norte	49.938514	Oeste
21	NILTAN DA SILVA GOMES	969.805.592-49	RUA FRANCISCO INACIO S/N	Anajás	0.991719	Norte	49.944121	Oeste
22	FRANCISDALVA LOBATO COELHO	022.896.562-40	ESTRADA DO AEROPORTO S/N	Anajás	0.993021	Norte	49.933669	Oeste
23	MARIA DE NAZARÉ MENDES SILVA	889.534.912-15	PASSAGEM CAROSSO FERNANDES S/N	Anajás	0.989870	Norte	49.940919	Oeste
24	LEIA MARTINS TAVARES	852.828.122-15	ESTRADA NOVA OLINDA S/N	Anajás	0.987775	Norte	49.929386	Oeste
25	CLEUNICE FERNANDES CAVALCANTE	798.048.022-87	RUA ANTONIO CARDOSO S/N	Anajás	0.986351	Norte	49.943850	Oeste



**TERMO DE COMPROMISSO Nº 974386/2024/MCIDADES/CAIXA****TERMO DE COMPROMISSO  
TRANSFERE.GOV.BR Nº  
974386/2024/MCIDADES/CAIXA QUE  
ENTRE SI CELEBRAM A UNIÃO, POR  
INTERMÉDIO DO MINISTÉRIO DAS  
CIDADES, REPRESENTADO PELA CAIXA  
ECONÔMICA FEDERAL, E O MUNICÍPIO  
DE ANAJÁS/PA, COM A FINALIDADE DE  
PROVISÃO DE UNIDADES  
HABITACIONAIS NO MUNICÍPIO**

**A UNIÃO**, por intermédio do MINISTÉRIO DAS CIDADES, inscrito no CNPJ/MF sob o nº 05.465.986/0001-99, com sede Esplanada dos Ministérios, Bloco E, S/N - Zona Cívico-Administrativa - Brasília/DF - CEP: 70 067-901, doravante denominado **REPASSADOR**, neste ato representado pela **CAIXA ECONÔMICA FEDERAL**, instituição financeira sob a forma de empresa pública, dotada de personalidade jurídica de direito privado, criada pelo Decreto-Lei nº 759, de 12 de agosto de 1969 e constituída pelo Decreto nº 66.303, de 6 de março de 1970, regendo-se pelo Estatuto Social aprovado na Assembleia Geral de 19 de janeiro de 2018, em conformidade com o Decreto nº 8.945, de 27 de dezembro de 2016, e suas alterações, com sede no Setor Bancário Sul, Quadra 04, Lote 3/4, Brasília/DF, inscrita no CNPJ-MF sob o nº 00.360.305/0001-04, doravante denominada **MANDATÁRIA**, neste ato representada por GLAYDSON DE JESUS CORDOVIL PEREIRA, Matrícula Funcional nº c085523, conforme Procuração lavrada em notas do 2º Ofício de Notas e Protesto de Brasília, no livro 3577-P folha 065 em 05/09/2023 e Substabelecimento lavrado em notas do 2º Ofício de Notas e Protesto de Brasília/DF, no livro 3607-P, fl. 152 em 23/08/2024, e;

O MUNICÍPIO DE ANAJÁS/PA, inscrito no CNPJ/MF sob o nº 05.849.955/0001-31, com sede Anajás/PA, doravante denominado **RECEBEDOR**, representado pelo Prefeito Municipal, Senhor VIVALDO MENDES DA CONCEIÇÃO, diplomado pelo Tribunal Regional Eleitoral do Pará em 18/12/2024 e empossado pela Câmara Municipal de Anajás/PA em 01/01/2025, portador da matrícula funcional nº 5534513.

RESOLVEM celebrar o presente **TERMO DE COMPROMISSO**, com a finalidade de “PROVISÃO DE UNIDADES HABITACIONAIS NO MUNICÍPIO” registrado no TransfereGov.br, regendo-se pelo disposto na Lei nº 11.578, de 26 de novembro de 2007, na Lei nº 14.133, de 1º de abril de 2021, no que couber, na Lei de Diretrizes Orçamentárias do corrente exercício, no Decreto nº 93.872, de 23 de dezembro de 1986, no Decreto nº 7.983, de 8 de abril de 2013, no Decreto nº 11.632, de 11 de agosto de 2023, no Decreto nº 11.855, de 26 de dezembro de 2023, regulamentado pela Portaria Conjunta MGI/MF/CGU nº 32, de 4 de junho de 2024 e demais normas vigentes aplicáveis à matéria, e mediante as cláusulas e condições seguintes:

**CLÁUSULA PRIMEIRA - DO OBJETO**

O presente Termo de Compromisso tem por objeto “PROVISÃO DE UNIDADES HABITACIONAIS NO MUNICÍPIO” a ser realizada no município de Anajás/PA, conforme detalhado no Plano de Trabalho.

**CLÁUSULA SEGUNDA - DA VINCULAÇÃO DAS PEÇAS DOCUMENTAIS**

Integram este Termo de Compromisso, independentemente de transcrição, o Plano de Trabalho, o Anteprojeto ou Projeto Básico e/ou Termo de Referência propostos pelo RECEBEDOR e aceitos pela MANDATÁRIA no TransfereGov.br, bem como toda documentação técnica que deles resultem, cujos termos os partícipes acatam integralmente.

**Subcláusula única.** Eventuais ajustes realizados durante a execução do objeto integrarão o Plano de Trabalho, desde que sejam submetidos e aprovados previamente pela MANDATÁRIA ou pela autoridade competente do REPASSADOR e que não haja alteração do objeto, exceto para as situações tratadas no art. 33, II, da Portaria Conjunta MGI/MF/CGU nº 32, de 2024.

**CLÁUSULA TERCEIRA - DA CONDIÇÃO SUSPENSIVA**

A eficácia do presente Termo de Compromisso fica condicionada ao aceite pela MANDATÁRIA dos seguintes documentos a serem apresentados tempestivamente pelo RECEBEDOR:

a) Caso sejam adotados os projetos padronizados fornecidos pelo Repassador:

I - declaração do recebedor:

- i. informando a adoção do projeto padronizado;
- ii. atestando que o projeto básico ou executivo decorrente do projeto padronizado, incluídas as adequações necessárias às especificidades locais de sua implantação, as fundações e obras complementares, está em conformidade com a legislação local e as normas técnicas brasileiras, e a compatibilidade do orçamento do empreendimento com o Decreto nº 7.983, de 8 de abril de 2013;
- iii) sobre a sustentabilidade do objeto;

II - Anotação de Responsabilidade Técnica ou Registro de Responsabilidade Técnica do responsável pela elaboração do projeto básico ou executivo decorrente do projeto padronizado, incluídas as adequações necessárias às especificidades locais de sua implantação, as fundações e obras complementares;

III - comprovação do exercício pleno dos poderes inerentes à propriedade do imóvel, observadas as regras do art. 16 da Portaria Conjunta MGI/MF/CGU nº 32, de 2024; e

IV - licenças e aprovações de projetos emitidos pelo órgão ou pela entidade ambiental competente das esferas municipal, estadual, distrital ou federal e pelas concessionárias de serviços públicos, quando couber, nos termos da legislação aplicável, anteriormente ao início da execução da obra ou do serviço de engenharia.

**Subcláusula primeira.** O RECEBEDOR deverá apresentar o(s) documento(s) referido(s) no caput desta cláusula, até o dia 29/08/2025.

**Subcláusula segunda.** O(s) documento(s) referido(s) no caput será(ão) apreciado(s) pela MANDATÁRIA e, se aceito (s), ensejará(ão) a adequação do Plano de Trabalho, se necessário.

**Subcláusula terceira.** Constatados vícios sanáveis no(s) documento(s) apresentado(s), a MANDATÁRIA comunicará o RECEBEDOR, que deverá providenciar o seu saneamento no prazo determinado pela MANDATÁRIA.

**Subcláusula quarta.** Caso o(s) documento(s) indicado(s) no caput desta cláusula não seja(m) entregue(s) ou receba(m) parecer contrário à sua aceitação, proceder-se-á à extinção do termo de compromisso, quando não tiverem sido liberados recursos para elaboração das peças documentais, ou sua imediata rescisão, com o ressarcimento de eventuais recursos liberados, na forma do art. 13, §4º da Portaria Conjunta MGI/MF/CGU nº 32, de 2024.

**Subcláusula quinta.** As despesas referentes ao custo para elaboração de estudos de viabilidade técnica, econômica e ambiental, anteprojetos, planos, estudos, projetos básicos e executivos, bem como as respectivas adequações, poderão ser arcadas com recursos da União, desde que o desembolso do REPASSADOR não seja superior a 5% (cinco por cento) do valor global do instrumento, salvo em casos justificados e previstos nos normativos específicos do REPASSADOR.

**Subcláusula sexta.** Outras despesas preparatórias, estabelecidas pelo REPASSADOR, observarão os limites estabelecidos no normativo específico.

**Subcláusula sétima.** A liberação dos recursos referentes às despesas de que tratam a subcláusula quinta e sexta dar-se-á logo após a celebração e publicação do instrumento, conforme estabelecido no cronograma de desembolso, e não configurará o cumprimento ou a retirada da condição suspensiva.

**Subcláusula oitava.** A rejeição pela MANDATÁRIA ou a não apresentação pelo RECEBEDOR das peças documentais de que tratam a subcláusula quinta e sexta ensejará a devolução dos recursos recebidos aos cofres da União, inclusive aqueles decorrentes de aplicação financeira, no prazo máximo de 30 (trinta) dias.

**Subcláusula nona.** A não devolução dos recursos no prazo máximo de 30 (trinta) dias ensejará a imediata instauração de Tomada de Contas Especial.

**Subcláusula décima.** A análise pela MANDATÁRIA acerca do orçamento estimado no Projeto Básico será realizada por meio da verificação, no mínimo, da seleção das parcelas de custo mais relevantes contemplando na análise de no mínimo dez por cento do número de itens da planilha que somados correspondam ao valor mínimo de oitenta por cento do valor total orçado, excetuados os custos dos serviços relativos à mobilização e desmobilização, canteiro e acampamento e administração local.

#### **CLÁUSULA QUARTA - DAS OBRIGAÇÕES GERAIS**

Sem prejuízo do constante nas demais Cláusulas deste Termo de Compromisso, são obrigações dos partícipes:

##### **I - DA MANDATÁRIA:**

- a) analisar, aprovar ou rejeitar o Plano de Trabalho;
- b) verificar as peças documentais apresentadas pelo RECEBEDOR e emitir laudo de verificação técnica;

TERMO DE COMPROMISSO PARA EXECUÇÃO DE  
OBRAS OU SERVIÇOS DE ENGENHARIA NO ÂMBITO  
DO NOVO PAC  
NÃO ENQUADRADO NO REGIME SIMPLIFICADO

- c) emitir os empenhos necessários à execução do objeto pactuado;
- d) celebrar os termos de compromisso e eventuais termos aditivos;
- e) solicitar ao REPASSADOR a autorização para o início do procedimento licitatório;
- f) verificar o resultado do processo licitatório;
- g) transferir ao RECEBEDOR os recursos financeiros previstos para a execução deste Termo de Compromisso, de acordo com o cronograma de desembolso e o ritmo de desenvolvimento da obra ou do serviço de engenharia;
- h) acompanhar, avaliar e aferir a execução física e financeira do objeto deste Termo de Compromisso, bem como verificar a regular aplicação das parcelas de recursos;
- i) analisar a prestação de contas final dos instrumentos com base nos resultados da execução física e financeira, bem como de outros elementos que comprovem o cumprimento do objeto pactuado;
- j) aprovar ou rejeitar a prestação de contas final;
- k) instaurar a Tomada de Contas Especial - TCE, observando os procedimentos e a formalização, de acordo com a legislação específica ao caso;
- l) cancelar os empenhos remanescentes no caso de conclusão, denúncia ou rescisão do Termo de Compromisso;
- m) verificar a existência de Anotação de Responsabilidade Técnica - ART e Registro de Responsabilidade Técnica - RRT;
- n) reorientar ações e decidir quanto à aceitação de justificativas sobre impropriedades identificadas na execução do instrumento;
- o) notificar o RECEBEDOR quando não apresentada a prestação de contas ou se constatada a má aplicação dos recursos públicos transferidos;
- p) adotar as medidas administrativas para apuração dos fatos, identificação dos responsáveis, quantificação do dano e obtenção da regularização e do ressarcimento;
- q) verificar se o RECEBEDOR disponibilizou, em seu sítio oficial na internet ou, na sua falta, em sua sede, em local de fácil visibilidade, o extrato do instrumento, contendo, pelo menos, o objeto, a finalidade, os valores e as datas de liberação, o detalhamento da aplicação dos recursos e as contratações realizadas para a execução do objeto pactuado, na forma do art. 30 da Portaria Conjunta MGI/MF/CGU nº 32, de 2024;
- r) garantir disponibilidade de equipe técnica para que seja realizado, de forma regular, o acompanhamento das obras e serviços de engenharia, inclusive com visitas de campo preliminar;
- s) dispor de estrutura física e equipe técnica adequadas para analisar as peças técnicas e documentais, inclusive os anteprojetos e projetos básicos, acompanhar a execução física do objeto pactuado, e realizar a conformidade financeira e a análise da prestação de contas final;
- t) notificar o recebedor previamente à inscrição como inadimplente no TransfereGov.br, quando detectadas impropriedades ou irregularidades no acompanhamento da execução do objeto do instrumento, devendo ser incluída no aviso a respectiva Secretaria da Fazenda ou secretaria similar; e

u) prorrogar, "de ofício", a vigência do instrumento antes do seu término, quando der causa a atraso na liberação dos recursos, limitada a prorrogação ao exato período do atraso verificado.

**Subcláusula primeira ou única.** O REPASSADOR e a MANDATÁRIA não se responsabilizam solidariamente ao RECEBEDOR ou contratado pelo eventual ajuizamento de ação judicial, para fins de comprovação de regularização do imóvel.

## **II - DO RECEBEDOR:**

a) executar e fiscalizar o objeto pactuado, de acordo com o Plano de Trabalho, o Anteprojeto, o Projeto Básico e/ou o Termo de Referência aceitos pela MANDATÁRIA, adotando todas as medidas necessárias à correta execução deste Termo de Compromisso;

b) encaminhar ao REPASSADOR ou à MANDATÁRIA as suas propostas, planos de trabalho e pesquisa de preços, na forma e prazos estabelecidos;

c) definir:

- i. por metas e etapas, a forma de execução do objeto, com funcionalidade, e
- ii. as necessidades e demandas das obras, realizar os estudos de viabilidade preliminares e ensaios tecnológicos necessários para embasamento das soluções constantes no projeto, bem como elaborar os projetos técnicos relacionados ao objeto;

d) elaborar os projetos técnicos relacionados ao objeto pactuado, reunir toda documentação jurídica e institucional necessária à celebração deste Termo de Compromisso, e atender tempestivamente as cláusulas suspensivas, de acordo com os normativos do programa;

e) assegurar, na sua integralidade, a qualidade técnica dos projetos e da execução dos produtos e serviços estabelecidos nos instrumentos, em conformidade com as normas brasileiras e os normativos dos programas, ações e atividades;

f) garantir a existência de infraestrutura, utilidades, pessoal e licenças necessários à instalação e disponibilização dos equipamentos adquiridos;

g) selecionar as áreas de intervenção e os beneficiários finais em conformidade com as diretrizes estabelecidas pelo REPASSADOR, podendo estabelecer outras que busquem refletir situações de vulnerabilidade econômica e social, informando ao REPASSADOR e à MANDATÁRIA sempre que houver alterações;

h) apresentar declaração de capacidade técnico-gerencial para execução do objeto pactuado;

i) acompanhar de maneira adequada e promover todas as sanções administrativas que a legislação federal incumbe aos contratantes públicos;

j) apresentar documentos de titularidade dominial da área de intervenção, licenças e aprovações de projetos emitidos pelo órgão ambiental competente, órgão ou entidade da esfera municipal, estadual, distrital ou federal, bem como concessionárias de serviços públicos, quando couber, nos termos da legislação aplicável;

k) incluir, em seus orçamentos anuais, dotação orçamentária referente aos recursos relativos ao presente instrumento;

l) proceder ao depósito da contrapartida, conforme cronograma de desembolso, quando for o caso;

- m) aplicar, no TransfereGov.br, os recursos creditados na conta vinculada ao Termo de Compromisso em caderneta de poupança, fundo de aplicação financeira de curto prazo ou operação de mercado aberto lastreada em títulos da dívida pública, e realizar os pagamentos de despesas do Termo de Compromisso também por intermédio do TransfereGov.br;
- n) estar ciente de que a MANDATÁRIA está autorizada a efetuar o resgate dos saldos remanescentes da conta vinculada ao instrumento, nos casos em que não houver a devolução dos recursos no prazo previsto;
- o) realizar o procedimento de compras e contratações, sob sua inteira responsabilidade, observada a legislação vigente e assegurando:
- i. a correção dos procedimentos legais;
  - ii. a suficiência do anteprojeto, projeto básico ou do termo de referência;
  - iii. a suficiência da planilha orçamentária discriminativa do percentual de Encargos Sociais e de Bonificação e Despesas Indiretas - BDI utilizados, cada qual com o respectivo detalhamento de sua composição, por item de orçamento ou conjunto deles; e
  - iv. a utilização do Portal Nacional de Contratações Públicas - PNCP, conforme previsto na Lei nº 14.133, de 1º de abril de 2021, c/c o art. 36 da Portaria Conjunta MGI/MF/CGU nº 32, de 2024;
- p) prever, nos editais de licitação e nos contratos administrativos de execução ou fornecimento - CTEF:
- i. que a responsabilidade pela qualidade das obras, materiais e serviços executados ou fornecidos é da empresa contratada para esta finalidade, inclusive a promoção de readequações, sempre que detectadas impropriedades que possam comprometer a consecução do objeto ajustado;
  - ii. a obrigatoriedade da aquisição de produtos manufaturados nacionais e serviços nacionais ou a aplicação das margens de preferência para produtos manufaturados nacionais e serviços nacionais sempre que esses produtos e serviços estiverem descritos na lista estabelecida na Resolução CIIA-PAC nº 1, de 28 de junho de 2024, observadas as disposições do art. 3º-A da Lei nº 11.578, de 26 de novembro de 2007, e do Decreto nº 11.889, de 22 de janeiro de 2024;
- q) inserir cláusula nos CTEFs destinados à execução do instrumento, para que a empresa contratada insira as informações e os documentos relativos à execução no TransfereGov.br;
- r) registrar adicionalmente no TransfereGov.br, nos casos de inexigibilidade e dispensa de licitação, os pareceres técnico e jurídico que demonstrem o atendimento dos requisitos exigidos na legislação pertinente;
- s) cumprir as normas do Decreto nº 7.983, de 2013, nas licitações realizadas por estados, Distrito Federal e municípios;
- t) exercer, na qualidade de contratante, a fiscalização sobre o CTEF;
- u) apresentar declaração expressa firmada por representante legal do RECEBEDOR, do INTERVENIENTE ou da UNIDADE EXECUTORA, ou registro no TransfereGov.br que a substitua, atestando o atendimento às disposições legais aplicáveis ao procedimento licitatório;

TERMO DE COMPROMISSO PARA EXECUÇÃO DE  
OBRAS OU SERVIÇOS DE ENGENHARIA NO ÂMBITO  
DO NOVO PAC  
NÃO ENQUADRADO NO REGIME SIMPLIFICADO

- v) registrar no TransfereGov.br o extrato do edital de licitação, o preço estimado pela administração pública para a execução do serviço e a proposta de preço total ofertada por cada licitante com a sua respectiva inscrição ativa no CNPJ, o termo de homologação e adjudicação, o extrato do CTEF e seus respectivos aditivos, a ART e o RRT dos projetos, dos executores e da fiscalização de obras, as ordens de serviços ou autorizações de fornecimento e os atestes dos boletins de medições;
- w) disponibilizar no TransfereGov.br o edital de licitação e seus anexos, ata de recebimento de propostas e julgamento, a proposta e documentos de habilitação do vencedor, caso a licitação não seja processada no Sistema de Compras do Governo Federal - Compras.gov.br;
- x) comunicar alterações na documentação objeto do laudo de verificação técnica após a autorização do início do processo licitatório;
- y) comunicar ao REPASSADOR e à MANDATÁRIA, com 30 (trinta) dias de antecedência, a previsão de emissão da ordem de serviço do CTEF;
- z) executar e fiscalizar os trabalhos necessários à consecução do objeto, observando prazos e custos, designando profissional habilitado no local da intervenção com a respectiva ART e RRT, quando couber;
- aa) utilizar os aplicativos disponibilizados pelo órgão central do TransfereGov.br, para registro da execução física do objeto e quando da realização das atividades de fiscalização;
- bb) realizar visitas regulares nos empreendimentos, e apresentar os relatórios referentes às visitas realizadas quando solicitado;
- cc) determinar a correção de vícios detectados que possam comprometer a fruição do objeto;
- dd) permitir o livre acesso de servidores do REPASSADOR e dos órgãos de controle interno e externo da União, bem como dos funcionários da MANDATÁRIA e do apoiador técnico, aos processos, documentos e informações referentes a este Termo de Compromisso, CTEFs, bem como aos locais de execução do respectivo objeto;
- ee) estimular a participação dos beneficiários finais na elaboração e implementação do objeto do Termo de Compromisso, bem como na manutenção do patrimônio gerado por estes investimentos;
- ff) operar, manter e conservar adequadamente o patrimônio público gerado pelos investimentos decorrentes do Termo de Compromisso;
- gg) fornecer ao REPASSADOR e à MANDATÁRIA, a qualquer tempo, informações sobre as ações desenvolvidas para viabilizar o acompanhamento e avaliação do processo;
- hh) incluir nas placas e adesivos indicativos das obras o QR Code do aplicativo para o cidadão, disponibilizado pelo TransfereGov.br, e informações sobre canal para o registro de denúncias, reclamações e elogios, conforme previsto no Manual de Identidade Visual - Novo PAC - IDV;
- ii) afixar em local visível placa de obra elaborada conforme Manual de Identidade Visual - Novo PAC - IDV e manter em bom estado de conservação durante todo o prazo de execução das obras;

TERMO DE COMPROMISSO PARA EXECUÇÃO DE  
OBRAS OU SERVIÇOS DE ENGENHARIA NO ÂMBITO  
DO NOVO PAC  
NÃO ENQUADRADO NO REGIME SIMPLIFICADO

jj) divulgar, em qualquer ação promocional relacionada ao objeto e/ou objetivo do Termo de Compromisso, o nome e a logomarca do Programa de Aceleração do Crescimento - PAC, a origem do recurso, o valor do repasse e o nome da MANDATÁRIA e do REPASSADOR, como entes participantes;

kk) O RECEBEDOR, o INTERVENIENTE ou a UNIDADE EXECUTORA deverão comunicar expressamente à MANDATÁRIA:

- i. a data prevista para inauguração quando a execução atingir 80%; e
- ii. no prazo máximo de 30 (trinta) dias após a medição final realizada pela MANDATÁRIA, a confirmação da data e local onde ocorrerá a ação promocional, inclusive entregas e/ou inaugurações e/ou solenidades;

ll) comprometer-se a utilizar a marca do Governo Federal nas publicações decorrentes do Termo de Compromisso, observadas as limitações impostas pela Lei Eleitoral nº 9.504, de 30 de setembro de 1997;

mm) providenciar a instalação de placa de inauguração e ou de conclusão das obras, garantindo sua conformidade com o Manual de Identidade Visual - Novo PAC - IDV;

nn) obedecer às regras e diretrizes de acessibilidade na execução do objeto, em conformidade com as leis, normativos e orientações técnicas que tratam da matéria;

oo) prestar contas dos recursos vinculados ao instrumento;

pp) dispor de condições e estrutura para acompanhar a execução do objeto e cumprir os prazos de análise da prestação de contas;

qq) instaurar processo administrativo apuratório, inclusive processo administrativo disciplinar, quando constatado o desvio ou malversação de recursos públicos, irregularidade na execução do contrato ou gestão financeira do Termo de Compromisso, comunicando tal fato ao REPASSADOR e à MANDATÁRIA;

rr) indicar o sistema Fala.BR como canal de comunicação efetivo, ao qual se dará ampla publicidade, para o recebimento de manifestações dos cidadãos relacionadas ao instrumento, possibilitando o registro de sugestões, elogios, solicitações, reclamações e denúncias;

ss) realizar no TransfereGov.br os atos e os procedimentos relativos à formalização, execução, acompanhamento, prestação de contas e informações acerca da TCE, quando couber;

tt) incluir regularmente as informações e os documentos exigidos pela Portaria Conjunta MGI/MF/CGU nº 32, de 2024;

uu) informar tempestivamente ao REPASSADOR e à MANDATÁRIA, quando houver, sobre a conclusão das obras físicas ou de etapas úteis, de estudos e projetos, e da aquisição de equipamentos, objeto do Termo de Compromisso;

vv) garantir o uso subjacente, pelo prazo mínimo de 20 (vinte) anos, para os casos de regularização previstos no art. 16, § 3º, inciso VII, e inciso VIII, nas alíneas "a" e "b", da Portaria Conjunta MGI/MF/CGU nº 32, de 2024;

ww) dar ciência aos órgãos de controle ao tomar conhecimento de qualquer irregularidade ou ilegalidade, e, havendo fundada suspeita de crime ou de improbidade administrativa,

cientificar a Advocacia-Geral da União, o Ministério Público Federal e o respectivo Ministério Público Estadual;

xx) manter e movimentar os recursos financeiros na conta bancária específica do instrumento, aberta em instituição financeira oficial; e

yy) atender ao disposto nas diretrizes programáticas, normas e regramentos da Portaria Conjunta MGI/MF/CGU nº 32, de 4 de junho de 2024, e suas alterações, ou normas complementares que venham a disciplinar as transferências de recursos regidas pelo Decreto nº 11.855, de 2023, independentemente de formalização de Termo Aditivo ao presente instrumento.

#### **CLÁUSULA QUINTA - DA PROTEÇÃO DE DADOS PESSOAIS**

Para fins de execução deste Termo de Compromisso, os PARTÍCIPES obrigam-se a cumprir e manterem-se de acordo com as disposições e os princípios da Lei Geral de Proteção de Dados - Lei nº 13.709, de 14 de agosto de 2018 (LGPD), especialmente no que se refere à legalidade no tratamento dos dados pessoais a que tiverem acesso em razão deste instrumento.

**Subcláusula primeira.** Em relação à LGPD, cada Parte será responsável isoladamente pelos atos a que derem causa, respondendo, inclusive, pelos atos praticados por seus prepostos e/ou empregados que estiverem em desconformidade com os preceitos normativos aplicáveis.

**Subcláusula segunda.** Na ocorrência de qualquer incidente (perda, destruição e/ou exposição indesejada e/ou não autorizada) que envolva os dados pessoais tratados em razão do presente instrumento, deverá a Parte responsável pelo incidente comunicar imediatamente a outra Parte, apresentando, no mínimo, as seguintes informações: (i) a descrição dos dados pessoais envolvidos; (ii) a quantidade de dados pessoais envolvidos (volumetria do evento); e (iii) quem são os titulares dos dados pessoais afetados pelo evento.

**Subcláusula terceira.** Caso uma das Partes seja destinatária de ordem judicial ou notificação/requisição de qualquer órgão, agência, autoridade ou outra entidade oficial, relativa ao tratamento de dados pessoais que tenham sido compartilhados em decorrência do presente instrumento, a Parte notificada deverá, imediatamente, comunicar a outra Parte.

**Subcláusula quarta.** Os PARTÍCIPES se obrigam a, após o encerramento deste instrumento e/ou após o exaurimento das finalidades para as quais os dados pessoais foram coletados, o que vier primeiro, deletar e/ou destruir todos os documentos e informações recebidas da outra Parte contendo os dados pessoais fornecidos, sejam em meios físicos ou digitais, eliminando-os de seus arquivos e banco de dados, podendo ser mantidos os dados pessoais necessários para o cumprimento de obrigação legal ou regulatória e/ou para o uso exclusivo da Parte, mediante a anonimização dos dados.

**Subcláusula quinta.** Em observância aos preceitos da Lei 13.709, de 2018 (LGPD), os signatários autorizam a divulgação de seus dados pessoais constantes neste instrumento para fins de publicidade e transparência.

#### **CLÁUSULA SEXTA - DA VIGÊNCIA**

Este Termo de Compromisso terá vigência de 36 Meses, contados a partir da assinatura do instrumento, podendo ser prorrogada, por solicitação dos partícipes, devidamente

TERMO DE COMPROMISSO PARA EXECUÇÃO DE  
OBRAS OU SERVIÇOS DE ENGENHARIA NO ÂMBITO  
DO NOVO PAC  
NÃO ENQUADRADO NO REGIME SIMPLIFICADO

fundamentada, com antecedência mínima de 60 (sessenta) dias do término da vigência, observado o disposto nos arts. 31 e 32 da Portaria Conjunta MGI/MF/CGU nº 32, de 2024.

**Subcláusula primeira.** A vigência do Termo de compromisso será compatível com o prazo de execução do objeto.

**Subcláusula segunda.** A MANDATÁRIA prorrogará “de ofício” a vigência deste Termo de Compromisso, antes de seu término, quando der causa ao atraso na liberação dos recursos, limitada a prorrogação ao exato período do atraso verificado.

#### **CLÁUSULA SÉTIMA - DO VALOR E DA DOTAÇÃO ORÇAMENTÁRIA**

Os recursos financeiros para a execução do objeto deste Termo de Compromisso, neste ato fixados em R\$ 3.250.000,00 (três milhões e duzentos e cinquenta mil reais), serão alocados de acordo com o cronograma de desembolso constante no Plano de Trabalho, conforme a seguinte classificação orçamentária:

I - R\$ 315.921,16 (trezentos e quinze mil novecentos e vinte e um reais e dezesseis centavos) relativos ao presente exercício, correrão à conta da dotação alocada no orçamento do **REPASSADOR**, UG 560018 assegurado pela Nota de Empenho nº 2025NE000352, vinculada ao Programa de Trabalho nº 16482232000TI0000, à conta de recursos oriundos do Tesouro Nacional, Natureza da Despesa 444042;

**Subcláusula primeira.** Em caso de ocorrência de cancelamento de Restos a Pagar, o quantitativo das metas constante no Plano de Trabalho poderá ser reduzido, em comum acordo com o REPASSADOR ou com a MANDATÁRIA, desde que não prejudique a fruição ou funcionalidade do objeto pactuado.

**Subcláusula segunda.** A indicação dos créditos e empenhos referentes aos recursos a serem transferidos pelo REPASSADOR (e/ou RECEBEDOR) nos exercícios subsequentes, no valor total de R\$ 2.934.078,84 (dois milhões e novecentos e trinta e quatro mil e setenta e oito reais e oitenta e quatro centavos), será realizada mediante registro contábil no Sistema Integrado de Administração Financeira do Governo Federal - SIAFI, e será formalizada por apostilamento, observado o cronograma de desembolso e a execução física do objeto.

**Subcláusula terceira.** Os recursos para atender às despesas em exercícios futuros, em caso de investimentos, estão consignados no plano plurianual ou em prévia lei que os autorize.

#### **CLÁUSULA OITAVA - DA CONTRAPARTIDA**

A contrapartida poderá ser aportada pelo RECEBEDOR, pelo INTERVENIENTE ou pela UNIDADE EXECUTORA, e será calculada sobre o valor global do objeto ou em itens de investimento específicos do plano de trabalho, em atenção aos normativos específicos e às diretrizes dos programas do REPASSADOR.

**Subcláusula primeira.** O RECEBEDOR, o INTERVENIENTE ou a UNIDADE EXECUTORA poderão ofertar contrapartida para complementação dos recursos necessários à execução do objeto pactuado, devendo apresentar, antes da celebração do instrumento, comprovação de que dispõe dos recursos próprios para complementar a execução do objeto.

**Subcláusula segunda.** A contrapartida poderá ser em bens e serviços, desde que economicamente mensurável.

**Subcláusula terceira.** A contrapartida financeira, quando houver, deverá ser depositada, pelo RECEBEDOR, o INTERVENIENTE ou a UNIDADE EXECUTORA na conta específica do instrumento, em conformidade com os prazos estabelecidos no cronograma de desembolso.

**Subcláusula quarta.** As receitas oriundas dos rendimentos de aplicação financeira dos recursos não poderão ser computadas como contrapartida devida pelo RECEBEDOR, pelo INTERVENIENTE ou pela UNIDADE EXECUTORA.

## **CLÁUSULA NONA - DA LIBERAÇÃO DOS RECURSOS**

Os recursos deste Termo de Compromisso serão depositados, geridos e mantidos em conta bancária específica do instrumento, aberta em instituição financeira oficial, e somente poderão ser utilizados para pagamento de despesas constantes do Plano de Trabalho ou para aplicação no mercado financeiro.

**Subcláusula primeira.** A liberação dos recursos dependerá da disponibilidade financeira do REPASSADOR e da demonstração da efetiva execução do objeto pelo RECEBEDOR, comprovada por meio do cadastro dos documentos de medição no TransfereGov.br, em concordância com a previsão estabelecida no cronograma de desembolso e atendidas as exigências cadastrais vigentes.

**Subcláusula segunda.** A liberação dos recursos da primeira parcela ou parcela única ou das parcelas ficará condicionada à disponibilidade financeira do REPASSADOR, ao cumprimento das condições suspensivas constantes neste instrumento e à verificação do resultado do processo licitatório.

**Subcláusula terceira.** Quando houver a previsão de repasse de recurso da União para elaboração de estudos de viabilidade técnica, econômica e ambiental, anteprojetos, planos, estudos, projetos básicos e executivos, bem como as respectivas adequações, a liberação de recursos para estes fins dar-se-á logo após a celebração e publicação do termo de compromisso, independentemente de condição suspensiva, conforme estabelecido no cronograma de desembolso, e não configurará o cumprimento ou a retirada da condição suspensiva.

**Subcláusula quarta.** Em caso de paralisação da execução do objeto ou quando não for apresentado boletim de medição por mais de 6 (seis) meses consecutivos e/ou 12 (doze) meses consecutivos, o REPASSADOR deverá proceder de acordo com os arts. 53 e 54 da Portaria Conjunta MGI/MF/CGU nº 32, de 2024.

**Subcláusula quinta.** A movimentação financeira na conta corrente específica do instrumento deverá ocorrer no TransfereGov.br, por meio da funcionalidade ordem de pagamento de parcerias - OPP, nos termos do art. 39, §4º, da Portaria Conjunta MGI/MF/CGU nº 32, de 2024.

**Subcláusula sexta.** Os recursos deste Termo de Compromisso serão automaticamente aplicados em cadernetas de poupança, fundo de aplicação financeira de curto prazo ou operação de mercado aberto lastreada em títulos da dívida pública, enquanto não empregados na sua finalidade, conforme art. 39, §1º, da Portaria Conjunta MGI/MF/CGU nº 32, de 2024.

**Subcláusula sétima.** A conta bancária específica do Termo de Compromisso será isenta da cobrança de tarifas bancárias.

**Subcláusula oitava.** A liberação de recursos referente ao presente Termo de Compromisso observará as limitações previstas na legislação eleitoral.

**Subcláusula nona.** O sigilo bancário dos recursos públicos envolvidos neste Termo de Compromisso não será oponível ao REPASSADOR, à MANDATÁRIA e nem aos órgãos públicos fiscalizadores.

**Subcláusula décima.** Quando forem constatadas divergências qualitativas e/ou quantitativas durante as atividades de acompanhamento deste Termo de Compromisso, a liberação da última parcela fica condicionada à superação das divergências ou à aceitação das justificativas pela MANDATÁRIA, nos termos do art. 48, §§ 13 a 15 da Portaria Conjunta MGI/MF/CGU nº 32, de 2024.

### **CLÁUSULA DÉCIMA - DA EXECUÇÃO DAS DESPESAS**

O presente Termo de Compromisso deverá ser executado fielmente pelos partícipes, de acordo com as cláusulas pactuadas e a legislação aplicável.

**Subcláusula primeira.** Na execução de despesas deste Termo de Compromisso deverão ser observadas as disposições dos artigos 38 e 44 da Portaria Conjunta MGI/MF/CGU nº 32, de 2024.

**Subcláusula segunda.** É vedado ao RECEBEDOR, sob pena de rescisão do ajuste:

I - utilizar recursos do Termo de Compromisso para realizar pagamentos correlatos a despesas ocorridas anteriormente ao início da sua vigência;

II - alterar o objeto do Termo de Compromisso, exceto para:

a) ampliação do objeto pactuado ou redução ou exclusão de meta ou etapa, desde que não desconfigure a natureza do objeto, e que não haja prejuízo da fruição ou funcionalidade do objeto; e

b) alteração do local de execução do objeto, desde que, no caso de obras, não tenha sido iniciada a execução física;

III - utilizar, ainda que em caráter emergencial, os recursos para finalidade diversa da estabelecida no instrumento;

IV - realizar despesas com taxas bancárias, multas, juros ou correção monetária, inclusive referentes a pagamentos ou recolhimentos fora dos prazos, exceto, no que se refere às multas e aos juros, se decorrentes de atraso na transferência de recursos pelo repassador, e desde que os prazos para pagamento e os percentuais sejam os mesmos aplicados no mercado;

V - pagar, a qualquer título, empresas privadas que tenham em seu quadro societário servidor público da ativa, ou empregado de empresa pública, ou de sociedade de economia mista, dos partícipes, por serviços prestados, inclusive consultoria, assistência técnica ou assemelhados;

VI - efetuar pagamento em data posterior à vigência do instrumento, salvo se o fato gerador da despesa tenha ocorrido durante a vigência;

VII - no caso de obras e serviços de engenharia, iniciar o procedimento licitatório antes da emissão da autorização de início do procedimento licitatório, exceto quando se tratar dos recursos para atender às despesas de que trata o art. 13;

VIII - efetuar pagamento, a qualquer título, que esteja vedado em leis federais específicas e na Lei de Diretrizes Orçamentárias;

IX - transferir recursos liberados pelo REPASSADOR, no todo ou em parte, a conta que não a vinculada ao presente Termo de Compromisso;

X - subdelegar as obrigações assumidas por meio do presente Termo de Compromisso, salvo quando houver previsão expressa no plano de trabalho aprovado e não configurar descentralização total da execução; e

XI - realizar o aproveitamento de rendimentos para ampliação ou acréscimo de metas e etapas ao plano de trabalho pactuado, sem justificativa do RECEBEDOR e autorização do REPASSADOR ou da MANDATÁRIA.

**Subcláusula terceira.** No caso de atraso de liberação de recursos ou de antecipação do cronograma físico de execução do objeto, após a verificação do resultado do processo licitatório, o RECEBEDOR poderá:

I - adiantar o aporte de recursos, inclusive além daqueles previstos como contrapartida, que serão ressarcidos assim que houver a regularização na liberação das parcelas pelo REPASSADOR; ou

II - quando não houver previsão de contrapartida, aportar recursos próprios necessários a continuidade de execução do objeto.

**Subcláusula quarta.** No caso de fornecimento de equipamentos e materiais especiais de fabricação específica, o pagamento da respectiva despesa pelo RECEBEDOR poderá ser realizado antes da entrega do bem, na forma do art. 38 do Decreto nº 93.872, de 1986, e do art. 45, da Portaria Conjunta MGI/MF/CGU nº 32, de 2024, observadas as seguintes condições:

I - esteja caracterizada a necessidade de adiantar recursos ao fornecedor para viabilizar a produção de material ou equipamento especial, fora da linha de produção usual, e com especificação singular destinada a empreendimento específico;

II - o pagamento antecipado das parcelas tenha sido previsto no edital de licitação e no CTEF dos materiais ou equipamentos; e

III - o fornecedor ou o RECEBEDOR apresentem uma carta fiança bancária emitida por banco ou instituição financeira devidamente autorizada a operar no País pelo Banco Central do Brasil, ou as demais modalidades de garantia previstas no art. 96, § 1º, da Lei nº 14.133, de 2021.

**Subcláusula quinta.** Para obras de engenharia com valor superior a R\$ 10.000.000,00 (dez milhões de reais), poderá haver liberação do repasse de recursos para pagamento de materiais ou equipamentos postos em canteiro, que representem percentuais significativos do orçamento da obra, conforme disciplinado pelo REPASSADOR, desde que:

I - seja apresentado pelo RECEBEDOR, INTERVENIENTE ou UNIDADE EXECUTORA termo de fiel depositário;

II - a aquisição de materiais ou equipamentos constitua etapa específica do plano de trabalho;

III - a aquisição destes tenha se dado por procedimento licitatório distinto daquele da contratação de serviços de engenharia ou, no caso de única licitação:

- a) haja previsão expressa no edital da possibilidade de pagamento de materiais ou equipamentos postos em canteiro;
- b) o percentual de BDI aplicado sobre os materiais ou equipamentos tenha sido menor que o praticado sobre os serviços de engenharia;
- c) haja justificativa técnica e econômica para essa forma de pagamento; e
- d) o fornecedor apresente garantia, como carta fiança bancária ou instrumento congênera, no valor do pagamento pretendido; e

IV - haja adequado armazenamento e guarda dos respectivos materiais e equipamentos postos em canteiro.

### **CLÁUSULA DÉCIMA PRIMEIRA - DA CONTRATAÇÃO DE TERCEIROS**

O RECEBEDOR deverá observar, quando da contratação de terceiros com recursos da União vinculados à execução do objeto deste Termo de Compromisso, as disposições contidas na Lei nº 14.133, de 1º de abril de 2021, bem como as demais normas aplicáveis às contratações públicas.

**Subcláusula primeira.** Nos casos em que empresa pública, sociedade de economia mista ou suas subsidiárias participem como INTERVENIENTE ou UNIDADE EXECUTORA, deverão ser observadas as disposições da Lei nº 13.303, de 30 de junho de 2016, quando da contratação de terceiros.

**Subcláusula segunda:** Os procedimentos licitatórios para execução do objeto deste Termo de Compromisso deverão ser realizados no Compras.gov.br, em sistemas próprios dos recebedores ou em outros sistemas disponíveis no mercado, desde que estejam integrados ao PNCP e ao TransfereGov.br.

**Subcláusula terceira.** Em casos devidamente justificados pelo RECEBEDOR e aceitos pela MANDATÁRIA, poderão ser aceitos adesão à ata de registro de preços, licitação realizada ou contrato celebrado antes da assinatura deste Termo de Compromisso ou da emissão do laudo de verificação técnica de que trata o art. 23 da Portaria Conjunta MGI/MF/CGU nº 32, de 2024, desde que:

- a) estejam vigentes;
- b) o seu aproveitamento seja economicamente mais vantajoso para a Administração, se comparado com a realização de uma nova licitação;
- c) não haja decisão judicial ou de órgão de controle acerca de descumprimento de regras estabelecidas na legislação específica;
- d) os valores estejam compatíveis com o disposto no Decreto nº 7.983, de 8 de abril de 2013, e no art. 23 da Lei nº 14.133, de 1º de abril de 2021, ou sejam ajustados; e
- e) o seu objeto seja compatível com o objeto do Termo de Compromisso.

**Subcláusula quarta.** Nos casos de que trata a Subcláusula terceira, somente serão arcadas com recursos de repasse da União as despesas que ocorrerem durante o período de vigência deste Termo de Compromisso, bem como das subcláusulas seguintes.

**Subcláusula quinta.** Eventuais despesas, com pagamentos por meio da conta vinculada, realizadas pelo RECEBEDOR após o início da vigência do Termo de Compromisso e antes da emissão do laudo de verificação técnica e do aceite do resultado do processo licitatório, em valores além da contrapartida pactuada, poderão ser ressarcidas pelo REPASSADOR, de acordo com a disponibilidade orçamentária e financeira, e seguindo a ordem cronológica dos pedidos oficiais apresentados pelo RECEBEDOR.

**Subcláusula sexta.** Deverá ser observada a existência de projeto padronizado, sem complexidade técnica e operacional, quando da adesão à ata de registro de preços.

**Subcláusula sétima.** O RECEBEDOR se compromete, quando da contratação de terceiros, a aderir a Ata de Registro de Preços vigente gerenciada pelo Poder Executivo Federal, caso esta seja economicamente mais vantajosa para a Administração.

#### **CLÁUSULA DÉCIMA SEGUNDA - DA ALTERAÇÃO DO TERMO DE COMPROMISSO**

Este Termo de Compromisso poderá ser alterado, mediante proposta de quaisquer dos partícipes, desde que se mantenha a adequação aos objetivos do programa e às deliberações do Comitê Gestor do PAC - CGPAC.

**Subcláusula primeira.** A análise da solicitação de alteração deverá ser realizada pela MANDATÁRIA, observados os regramentos legais e a tempestividade, de forma que não haja prejuízo à execução do objeto.

**Subcláusula segunda.** Os ajustes realizados durante a execução do objeto integrarão o Plano de Trabalho, desde que submetidos e aprovados previamente pela autoridade competente.

**Subcláusula terceira.** As alterações no Plano de Trabalho que não impliquem alterações do valor global e da vigência do instrumento poderão ser realizadas por meio de apostila, sem necessidade de celebração de termo aditivo, vedada a alteração do objeto aprovado.

**Subcláusula quarta.** Este Termo de Compromisso poderá ter suas metas ajustadas a menor, por motivação do RECEBEDOR, da MANDATÁRIA ou do REPASSADOR, desde que as metas remanescentes representem etapas funcionais e a execução seja compatível com os recursos repassados.

#### **CLÁUSULA DÉCIMA TERCEIRA - DO ACOMPANHAMENTO**

Incumbe à MANDATÁRIA exercer as atribuições de monitoramento e acompanhamento da conformidade física e financeira durante a execução do Termo de Compromisso, e ao REPASSADOR a avaliação da execução física e dos resultados, na forma da Portaria Conjunta MGI/MF/CGU nº 32, de 2024, para a plena execução do objeto.

**Subcláusula primeira.** É prerrogativa do REPASSADOR assumir ou transferir a responsabilidade pela execução do objeto do Termo de Compromisso, no caso de paralisação ou da ocorrência de fato relevante, de modo a evitar sua descontinuidade, respondendo o RECEBEDOR, em todo caso, pelos danos causados a terceiros, decorrentes de culpa ou dolo na execução do instrumento.

**Subcláusula segunda.** A execução do Termo de Compromisso será acompanhada por representantes do REPASSADOR ou da MANDATÁRIA, cadastrados no TransfereGov.br, onde efetuarão os registros de todos os atos e ocorrências relacionadas à execução do objeto.

**Subcláusula terceira.** A MANDATÁRIA deverá realizar vistoria preliminar, vistoria final *in loco* e, adicionalmente, vistorias intermediárias *in loco*, observado o disposto no art. 48 da Portaria Conjunta MGI/MF/CGU nº 32, de 2024.

**Subcláusula quarta.** No exercício da atividade de acompanhamento da execução do objeto, o REPASSADOR ou a MANDATÁRIA poderá:

I - valer-se do apoio técnico de terceiros;

II - delegar competência ou firmar parcerias com outros órgãos ou entidades que se situem próximos ao local de aplicação dos recursos, com tal finalidade;

III - reorientar ações e decidir quanto à aceitação de justificativas sobre impropriedades identificadas na execução do instrumento;

IV - programar visitas ao local da execução, quando identificada a necessidade, observado o disposto no art. 48 da Portaria Conjunta MGI/MF/CGU nº 32, de 2024; e

V - valer-se de outras formas de acompanhamento autorizadas pela legislação aplicável.

**Subcláusula quinta.** Os processos, documentos ou informações referentes à execução deste instrumento não poderão ser sonegados aos servidores do REPASSADOR, da MANDATÁRIA e dos órgãos de controle interno e externo da União, bem como ao eventual apoiador técnico.

**Subcláusula sexta.** Aquele que, por ação ou omissão, causar embaraço, constrangimento ou obstáculo à atuação do REPASSADOR, da MANDATÁRIA e dos órgãos de controle interno e externo do Poder Executivo Federal, no desempenho de suas funções institucionais relativas ao acompanhamento e fiscalização dos recursos federais transferidos, ficará sujeito à responsabilização administrativa, civil e penal.

**Subcláusula sétima.** Quaisquer pendências de ordem técnica, jurídica, ambiental ou institucional verificados pela MANDATÁRIA deverão ser informados ao RECEBEDOR ou ao INTERVENIENTE ou à UNIDADE EXECUTORA, por meio do TransfereGov.br, para saneamento ou apresentação de informações e esclarecimentos, fixando prazo de até 45 (quarenta e cinco) dias para saneamento ou apresentação de informações e esclarecimentos, podendo ser prorrogado por igual período, na forma do art. 50 da Portaria Conjunta MGI/MF/CGU nº 32, de 2024.

**Subcláusula oitava.** A utilização dos recursos em desconformidade com o pactuado no instrumento ensejará obrigação do RECEBEDOR devolvê-los devidamente atualizados, conforme exigido para a quitação de débitos para com a Fazenda Nacional, com base na variação da Taxa Referencial do Sistema Especial de Liquidação e de Custódia - SELIC, acumulada mensalmente, até o último dia do mês anterior ao da devolução dos recursos, acrescido esse montante de 1% (um por cento) no mês de efetivação da devolução dos recursos à conta única do Tesouro Nacional.

**Subcláusula nona.** O REPASSADOR ou a MANDATÁRIA, ao tomar conhecimento de qualquer irregularidade ou ilegalidade, dará ciência aos órgãos de controle e, havendo fundada suspeita de crime ou de improbidade administrativa, cientificará os Ministérios Público Federal e Estadual e a Advocacia-Geral da União.

#### **CLÁUSULA DÉCIMA QUARTA - DA FISCALIZAÇÃO**

Incumbe ao RECEBEDOR exercer a atribuição de fiscalização, a qual consiste na atividade administrativa, prevista nas legislações específicas de licitação e contratos, que deve ser realizada de modo sistemático pelo próprio RECEBEDOR e seus prepostos, com a finalidade de verificar o cumprimento das disposições contratuais, técnicas e administrativas em todos os seus aspectos.

**Subcláusula primeira.** O RECEBEDOR, o INTERVENIENTE ou a UNIDADE EXECUTORA deverá:

I - manter fiscal ou equipe de fiscalização constituída de profissionais habilitados e com experiência necessária ao acompanhamento e controle das obras e serviços;

II - registrar no TransfereGov.br a declaração de capacidade técnica, indicando o servidor ou servidores que acompanharão a obra ou serviço de engenharia, bem como a ART e RRT da prestação de serviços de fiscalização a serem realizados; e

III - verificar se os materiais aplicados e os serviços realizados atendem aos requisitos de qualidade estabelecidos pelas especificações técnicas dos projetos de engenharia aprovados.

**Subcláusula segunda.** Os fiscais indicados pelo RECEBEDOR, pelo INTERVENIENTE ou UNIDADE EXECUTORA, responsáveis pelo acompanhamento e fiscalização da obra, deverão realizar o ateste referente a cada boletim de medição inserido no TransfereGov.br pela empresa contratada para execução.

#### **CLÁUSULA DÉCIMA QUINTA - DA PRESTAÇÃO DE CONTAS**

O RECEBEDOR deverá prestar contas da boa e regular aplicação dos recursos, por meio do seu representante legal em exercício, nos prazos estabelecidos por este Termo de Compromisso.

**Subcláusula primeira.** Compete ao Chefe do Poder Executivo sucessor prestar contas dos recursos provenientes deste Termo de Compromisso celebrado por seus antecessores.

**Subcláusula segunda.** Quando a impossibilidade de prestar contas decorrer de ação ou omissão do antecessor, o novo administrador comunicará a MANDATÁRIA e solicitará instauração de TCE, prestando todas as informações e documentos necessários.

**Subcláusula terceira.** A prestação de contas final deverá ser apresentada pelo RECEBEDOR no prazo de até 60 (sessenta) dias, contados dos seguintes marcos, o que ocorrer primeiro:

I - do encerramento da vigência ou da conclusão da execução do objeto;

II - da denúncia; ou

III - da rescisão.

**Subcláusula quarta.** A prestação de contas final tem por objetivo a demonstração e a verificação de resultados e deve conter elementos que permitam avaliar a execução do objeto, sendo composta:

I - por documentos inseridos e informações registradas no TransfereGov.br;

II - pelo Relatório de Cumprimento do Objeto;

III - pela declaração de realização dos objetivos a que se propunha o instrumento;

IV - pelo comprovante de recolhimento dos saldos remanescentes, quando houver;

V - pela licença ambiental de operação, ou, no mínimo, por sua solicitação ao órgão ambiental competente, quando necessário;

VI - por documento oficial por meio do qual o RECEBEDOR será obrigado a manter os documentos relacionados ao instrumento, pelo prazo de 5 (cinco) anos, contados da aprovação da prestação de contas final; e

VII - pelo plano de funcionalidade atualizado, se for o caso.

**Subcláusula quinta.** O Relatório de Cumprimento do Objeto deverá conter os subsídios necessários para a avaliação e manifestação da MANDATÁRIA quanto à execução do objeto pactuado.

**Subcláusula sexta.** Em até 15 (quinze) dias, contados do envio da prestação de contas pelo RECEBEDOR, a MANDATÁRIA deverá registrar o recebimento da prestação de contas no TransfereGov.br, para fins de sensibilização nas contas contábeis do instrumento.

**Subcláusula sétima.** Quando o INTERVENIENTE ou a UNIDADE EXECUTORA forem executores do objeto, caber-lhes-á apresentar ao RECEBEDOR os dados e documentos necessários à correta prestação de contas no tocante ao que tiver executado e, nesta hipótese, caberá à MANDATÁRIA notificar os seus titulares de todas as decisões proferidas no contexto da análise e do julgamento da prestação de contas, facultando sua manifestação na mesma forma e condições concedidas ao RECEBEDOR.

**Subcláusula oitava.** O prazo para análise da prestação de contas final e manifestação conclusiva pela MANDATÁRIA será de 180 (cento e oitenta) dias, prorrogável, no máximo, por igual período, desde que devidamente justificado.

**Subcláusula nona.** A contagem do prazo de que trata Subcláusula anterior dar-se-á a partir do envio da prestação de contas no TransfereGov.br.

**Subcláusula décima.** Constatadas impropriedades ou indícios de irregularidade, a MANDATÁRIA estabelecerá o prazo de até 45 (quarenta e cinco) dias para que o RECEBEDOR saneie as impropriedades ou apresente justificativas.

**Subcláusula décima primeira.** Findo o prazo de que trata a Subcláusula anterior, considerada eventual prorrogação, a ausência de decisão sobre a prestação de contas pelo REPASSADOR ou pela MANDATÁRIA poderá resultar no registro de restrição contábil do órgão ou entidade pública referente ao exercício em que ocorreu o fato.

**Subcláusula décima segunda.** A análise da prestação de contas final pela MANDATÁRIA poderá resultar em:

I - aprovação;

II - aprovação com ressalvas, quando evidenciada impropriedade ou outra falta de natureza formal da qual não resulte dano ao erário; ou

III - rejeição.

**Subcláusula décima terceira.** A decisão sobre a aprovação, aprovação com ressalvas ou rejeição da prestação de contas final compete ao REPASSADOR ou à MANDATÁRIA e deverá ser registrada no TransfereGov.br.

**Subcláusula décima quarta.** Nos casos de extinção do REPASSADOR, o órgão ou entidade sucessor será o responsável pela decisão sobre a regularidade da aplicação dos recursos transferidos.

**Subcláusula décima quinta.** A ausência de comprovação da titularidade dominial dos imóveis deverá ser ressalvada na prestação de contas final e não implicará na devolução de recursos, desde que se observem todas as condições a seguir:

I - as obras e serviços apresentem funcionalidade e estejam sendo utilizados pelo público beneficiário;

II - o recebedor ou o beneficiário esteja na posse dos imóveis;

III - esteja em curso ação judicial ou administrativa nos órgãos competentes para regularização da dominialidade; e

IV - seja lavrado termo de responsabilidade assinado pela autoridade máxima do RECEBEDOR de que eventuais custas adicionais com a desapropriação, a transferência ou a regularização da dominialidade serão de responsabilidade exclusiva do RECEBEDOR.

**Subcláusula décima sexta.** Nos casos em que houver encerramento do Termo de Compromisso com redução de metas, os dispêndios realizados em etapas não funcionais deverão ser integralmente devolvidos à União.

**Subcláusula décima sétima.** Quando houver a rejeição total ou parcial da prestação de contas final, a MANDATÁRIA deverá notificar o RECEBEDOR para que, no prazo improrrogável de até 30 (trinta) dias, contados do recebimento da notificação, proceda a devolução dos recursos correspondentes ao valor rejeitado, devidamente atualizados, conforme exigido para a quitação de débitos para com a Fazenda Nacional.

**Subcláusula décima oitava.** A atualização de que trata a Subcláusula anterior será calculada com base na variação da Taxa Referencial do Sistema Especial de Liquidação e de Custódia (SELIC), acumulada mensalmente, até o último dia do mês anterior ao da devolução dos recursos, acrescido esse montante de 1% (um por cento) no mês de efetivação da devolução dos recursos à conta única da União.

**Subcláusula décima nona.** A não devolução dos recursos de que tratam as Subcláusulas décima sexta e décima sétima ensejará o registro de impugnação das contas do instrumento no TransfereGov.br e instauração da TCE.

#### **CLÁUSULA DÉCIMA SEXTA - DA RESTITUIÇÃO DE RECURSOS**

Os saldos remanescentes, incluídos os provenientes dos rendimentos de aplicações financeiras, serão restituídos, no prazo improrrogável de 30 (trinta) dias, ao REPASSADOR e ao RECEBEDOR, observada a proporcionalidade dos recursos aportados pelos partícipes, independentemente da época em que foram depositados.

**Subcláusula primeira.** Quando não houver a devolução dos recursos no prazo de que trata a cláusula anterior, o REPASSADOR ou a MANDATÁRIA solicitará à instituição financeira albergante da conta específica do Termo de Compromisso o resgate dos saldos remanescentes e sua devolução para a Conta Única da União.

**Subcláusula segunda.** Para os Termos de Compromisso em que não tenha havido qualquer execução física, nem utilização dos recursos, o recolhimento à Conta Única da União deverá ocorrer sem a incidência dos juros de mora e sem prejuízo da restituição das receitas obtidas nas aplicações financeiras.

#### **CLÁUSULA DÉCIMA SÉTIMA - DOS BENS REMANESCENTES**

Os bens remanescentes adquiridos, produzidos ou transformados no âmbito deste Termo de Compromisso serão de propriedade do RECEBEDOR, observadas as disposições do Decreto nº 11.855, de 2023, e da Portaria Conjunta MGI/MF/CGU nº 32, de 2024.

**Subcláusula primeira.** Consideram-se bens remanescentes os equipamentos e materiais permanentes adquiridos, produzidos ou transformados com recursos dos instrumentos necessários à consecução do objeto, mas que não se incorporam a este.

**TERMO DE COMPROMISSO PARA EXECUÇÃO DE  
OBRAS OU SERVIÇOS DE ENGENHARIA NO ÂMBITO  
DO NOVO PAC  
NÃO ENQUADRADO NO REGIME SIMPLIFICADO**

**Subcláusula segunda.** O RECEBEDOR deverá contabilizar e proceder à guarda dos bens remanescentes, bem como encaminhar manifestação ao REPASSADOR e à MANDATÁRIA com o compromisso de utilizá-los para assegurar a continuidade do programa governamental, devendo estar claras as regras e diretrizes de utilização desses bens.

**CLÁUSULA DÉCIMA OITAVA - DO RECOLHIMENTO DE TARIFAS EXTRAORDINÁRIAS**

Haverá a cobrança de Tarifa Extraordinária do RECEBEDOR, INTERVENIENTE e/ou UNIDADE EXECUTORA nos seguintes casos em que esse(s) for(em) o(s) causador(es) da demanda:

Descrição	Custo Unitário - Obras e Serviço de Engenharia			
	VR inferior a R\$ 1.500.000	VR entre R\$ 1.500.000 e até R\$ 5.000.000	VR entre R\$ 5.000.000 e até R\$ 20.000.000	VR acima de R\$ 20.000.000
Reanálise do Plano de Trabalho	R\$ 1.400,00	R\$ 1.400,00	R\$ 1.400,00	R\$ 1.400,00
Verificação do Resultado do Processo Licitatório inapta ou repetida	R\$ 3.000,00	R\$ 9.200,00	R\$ 12.100,00	R\$ 33.500,00
Manutenção de Termo de Compromisso, cobrada mensalmente após 180 dias sem execução financeira	R\$ 1.000,00	R\$ 1.000,00	R\$ 1.000,00	R\$ 1.000,00
Visita ou vistoria in loco em quantidade superior à prevista no art. 86 da Portaria Conjunta MGI/MF/CGU nº 33, de 30 de agosto de 2023 e suas alterações	R\$ 4.500,00	R\$ 8.300,00	R\$ 13.000,00	R\$ 23.000,00
Reabertura de PCF ou TCE	R\$ 800,00	R\$ 4.000,00	R\$ 8.200,00	R\$ 17.100,00
Alteração de cronograma/eventograma	R\$ 1.700,00	R\$ 2.400,00	R\$ 3.000,00	R\$ 3.000,00
Atualização de orçamento	R\$ 2.400,00	R\$ 4.200,00	R\$ 7.000,00	R\$ 7.000,00
Exclusão de meta	R\$ 3.500,00	R\$ 5.500,00	R\$ 8.400,00	R\$ 8.400,00
Ajustes no anteprojeto ou projeto	R\$ 6.500,00	R\$ 6.500,00	R\$ 9.600,00	R\$ 9.600,00
Reprogramação de Remanescente de obra	R\$ 5.000,00	R\$ 7.500,00	R\$ 10.600,00	R\$ 10.600,00
Inclusão de meta	R\$ 8.500,00	R\$ 8.500,00	R\$ 12.600,00	R\$ 12.600,00
Alteração de escopo	R\$ 9.000,00	R\$ 14.900,00	R\$ 25.700,00	R\$ 25.700,00

**Subcláusula primeira.** Os valores dos serviços acima constam em tabela disponível no site do TransfereGov.br.

**Subcláusula segunda.** O comprovante de pagamento da tarifa extraordinária é apresentado à MANDATÁRIA previamente à realização do serviço.

**CLÁUSULA DÉCIMA NONA - DA DENÚNCIA, RESCISÃO E EXTINÇÃO**

O presente Termo de Compromisso poderá ser:

I - denunciado a qualquer tempo, por desistência do REPASSADOR ou do RECEBEDOR, ficando os Partícipes responsáveis somente pelas obrigações e auferindo as vantagens do tempo em que participaram voluntariamente da avença, vedada qualquer cláusula obrigatória de permanência ou sancionadora dos denunciantes;

II - rescindido, independente de prévia notificação ou interpelação judicial ou extrajudicial, nas seguintes hipóteses:

a) inadimplemento de quaisquer das cláusulas pactuadas;

b) constatação, a qualquer tempo, de falsidade ou incorreção em qualquer documento apresentado; e

c) verificação da ocorrência de qualquer circunstância que enseje a instauração de Tomada de Contas Especial, desde que infrutíferas as medidas administrativas internas e observado o disposto na Subcláusula quarta;

III - extinto, quando não tiver ocorrido repasse de recursos e houver descumprimento das condições suspensivas, nos prazos estabelecidos no instrumento.

**Subcláusula primeira.** O REPASSADOR ou a MANDATÁRIA registrará no TransfereGov.br e publicará no Diário Oficial da União a denúncia, rescisão ou extinção.

**Subcláusula segunda.** Quando da denúncia ou rescisão do instrumento, o RECEBEDOR deverá:

I - devolver os saldos remanescentes, inclusive aqueles oriundos de rendimentos de aplicações financeiras, em até 30 (trinta) dias; e

II - apresentar a prestação de contas final em até 60 (sessenta) dias.

**Subcláusula terceira.** No prazo máximo de 60 (sessenta) dias, a contar da data do registro do evento no TransfereGov.br, o REPASSADOR ou a MANDATÁRIA deverá providenciar o cancelamento dos saldos de empenho, independente do indicador de resultado primário.

**Subcláusula quarta.** A rescisão decorrente do cometimento de fato que enseje a instauração de Tomada de Contas Especial, prevista no caput desta Cláusula, inciso II, alínea “c”, deverá ocorrer depois da adoção das medidas administrativas internas para elidir o dano, observados os princípios norteadores dos processos administrativos consubstanciados no art. 2º da Lei nº 9.784, de 29 de janeiro de 1999, bem como o disposto na Portaria CGU nº 1.531, de 2021, e na Instrução Normativa TCU nº 71, de 28 de novembro de 2012.

## **CLÁUSULA VIGÉSIMA - DA PUBLICIDADE**

A eficácia do presente Termo de Compromisso fica condicionada à publicação do respectivo extrato no Diário Oficial da União, a qual deverá ser providenciada pela MANDATÁRIA, no prazo de até 20 (vinte) dias, a contar da respectiva assinatura.

**Subcláusula primeira.** Será dada publicidade em sítio eletrônico específico denominado TransfereGov.br aos atos de celebração, alteração, liberação de recursos, acompanhamento e fiscalização da execução e a prestação de contas do presente instrumento.

**Subcláusula segunda.** A MANDATÁRIA notificará a celebração deste Termo de Compromisso, facultada a comunicação por meio eletrônico, à Câmara Municipal, Assembleia Legislativa ou Câmara Legislativa, conforme o caso, no prazo de até 10 (dias)

TERMO DE COMPROMISSO PARA EXECUÇÃO DE  
OBRAS OU SERVIÇOS DE ENGENHARIA NO ÂMBITO  
DO NOVO PAC  
NÃO ENQUADRADO NO REGIME SIMPLIFICADO

dias, contados da assinatura, bem como da liberação dos recursos financeiros correspondentes, no prazo de 2 (dois) dias úteis contados da data da liberação, facultando-se a comunicação também por meio eletrônico.

**Subcláusula terceira.** O RECEBEDOR obriga-se a:

I - caso seja município, notificar os partidos políticos, os sindicatos de trabalhadores e as entidades empresariais, com sede no município, quando da liberação de recursos relativos ao presente Termo de Compromisso, no prazo de até dois dias úteis, nos termos do art. 2º da Lei nº 9.452, de 1997, facultada a notificação por meio eletrônico;

II - cientificar da celebração deste Termo de Compromisso o conselho local ou instância de controle social da área vinculada ao programa de governo que originou a transferência de recursos, quando houver; e

III - disponibilizar, em seu sítio eletrônico na internet ou, na sua falta, em sua sede, em local de fácil visibilidade, consulta ao extrato deste Termo de Compromisso, contendo, pelo menos, o objeto, a finalidade, os valores e as datas de liberação e detalhamento na aplicação dos recursos, bem como as contratações realizadas para a execução do objeto pactuado, ou inserir *link* em sua página eletrônica oficial que possibilite acesso direto ao TransfereGov.br.

#### **CLÁUSULA VIGÉSIMA PRIMEIRA - DAS CONDIÇÕES GERAIS**

Acordam os Partícipes, ainda, em estabelecer as seguintes condições:

I - todas as comunicações, notificações ou intimações relativas a este Termo de Compromisso serão consideradas como regularmente efetuadas quando realizadas por intermédio do TransfereGov.br, exceto quando a legislação regente tiver estabelecido forma especial;

II - as reuniões entre os representantes credenciados pelos Partícipes, bem como quaisquer ocorrências que possam ter implicações neste Termo de Compromisso, serão aceitas somente se formalizadas em ata ou relatórios circunstanciados, levados a registro no TransfereGov.br; e

III - as exigências que não puderem ser cumpridas por meio do TransfereGov.br deverão ser supridas através da regular instrução processual, cujos atos deverão ser levados a registro naquele mesmo sistema TransfereGov.br.

#### **CLÁUSULA VIGÉSIMA SEGUNDA - DA CONCILIAÇÃO E DO FORO**

Os Partícipes comprometem-se a submeter eventuais controvérsias, decorrentes do presente ajuste, à tentativa de conciliação e mediação administrativa perante a Câmara de Mediação e de Conciliação da Administração Pública Federal, da Advocacia-Geral da União, nos termos do art. 37 da Lei nº 13.140, de 2015, do art. 11 da Medida Provisória nº 2.180-35, de 24 de agosto de 2001, e do art. 41, inciso III, alínea “b” do Anexo I ao Decreto nº 11.328, de 1º de janeiro de 2023.

**Subcláusula única.** Não logrando êxito a conciliação, será competente para dirimir as questões decorrentes deste Termo de Compromisso, o foro da Justiça Federal, Seção Judiciária do Estado do Pará, por força do inciso I do art. 109 da Constituição Federal.

TERMO DE COMPROMISSO PARA EXECUÇÃO DE  
OBRAS OU SERVIÇOS DE ENGENHARIA NO ÂMBITO  
DO NOVO PAC  
NÃO ENQUADRADO NO REGIME SIMPLIFICADO

E, por assim estarem plenamente de acordo, os partícipes obrigam-se ao total e irrenunciável cumprimento dos termos do presente instrumento, o qual lido e achado conforme, assinam eletronicamente por meio de seus representantes, para que produza seus jurídicos e legais efeitos, em Juízo ou fora dele.



VIVALDO MENDES DA  
CONCEICAO:3709596  
0259

Assinado de forma digital  
por VIVALDO MENDES DA  
CONCEICAO:37095960259

---

Assinatura da MANDATÁRIA  
Nome: GLAYDSON DE JESUS  
CORDOVIL PEREIRA  
Matrícula Funcional: c085523

---

Assinatura do RECEBEDOR  
Nome: VIVALDO MENDES DA  
CONCEIÇÃO  
Matrícula Funcional: 5534513



---

Assinatura do Supervisor ou Coordenador  
(Contrato em Conformidade)  
Nome: LUDMILA RIBEIRO DA SILVA DE  
MATTOS DOS SANTOS  
Matrícula Funcional nº: c065831



**Anotação de Responsabilidade Técnica - ART**  
**Lei nº 6.496, de 7 de dezembro de 1977**

**CREA-PA**

**ART OBRA / SERVIÇO**  
**Nº PA20251371127**

**Conselho Regional de Engenharia e Agronomia do Pará**

INICIAL

**1. Responsável Técnico**

**LUANY JOYCE PEREIRA MONTEIRO**

Título profissional: **ENGENHEIRA CIVIL**

RNP: **1509053174**

Registro: **0000019091D PA PA**

**2. Dados do Contrato**

Contratante: **MUNICÍPIO DE ANAJÁS**

**AVENIDA PEDRO JOSE DA SILVA**

Complemento:

Cidade: **ANAJÁS**

Bairro: **CENTRO**

UF: **PA**

CPF/CNPJ: **05.849.955/0001-31**

Nº: **1**

CEP: **68810000**

Contrato: **01/2025**

Celebrado em: **26/05/2025**

Valor: **R\$ 3.000,00**

Tipo de contratante: **Pessoa Jurídica de Direito Público**

Ação Institucional: **Órgão Público**

**3. Dados da Obra/Serviço**

**RUA DO AEROPORTO**

Nº: **S/N**

Complemento:

Bairro: **CENTRO**

Cidade: **ANAJÁS**

UF: **PA**

CEP: **68810000**

Data de Início: **09/06/2025**

Previsão de término: **09/06/2026**

Coordenadas Geográficas: **-0.999700, -49.923637**

Finalidade: **Residencial**

Código: **Não Especificado**

Proprietário: **MUNICÍPIO DE ANAJÁS**

CPF/CNPJ: **05.849.955/0001-31**

**4. Atividade Técnica**

	Quantidade	Unidade
14 - Elaboração		
80 - Projeto > ESTRUTURAS > ESTRUTURAS DE CONCRETO E ARGAMASSA ARMADA > #2.1.1 - DE ESTRUTURA DE CONCRETO ARMADO	53,86	m2
80 - Projeto > CONSTRUÇÃO CIVIL > EDIFICAÇÕES > DE EDIFICAÇÃO > #1.1.1.1 - DE ALVENARIA	53,86	m2
80 - Projeto > ESTRUTURAS > FUNDAÇÕES > DE FUNDAÇÕES SUPERFICIAIS > #2.9.1.2 - EM SAPATAS ISOLADAS	53,86	m2
80 - Projeto > ELETROTÉCNICA > INSTALAÇÕES ELÉTRICAS > DE INSTALAÇÕES ELÉTRICAS EM BAIXA TENSÃO > #11.10.1.1 - PARA FINS RESIDENCIAIS	53,86	m2
80 - Projeto > CONSTRUÇÃO CIVIL > INSTALAÇÕES HIDROSSANITÁRIAS > #1.4.3 - DE INSTALAÇÃO DE SISTEMA DE ESGOTO SANITÁRIO	53,86	m2
80 - Projeto > CONSTRUÇÃO CIVIL > INSTALAÇÕES HIDROSSANITÁRIAS > #1.4.1 - DE SISTEMA DE ÁGUA POTÁVEL	53,86	m2
35 - Elaboração de orçamento > ESTRUTURAS > ESTRUTURAS DE CONCRETO E ARGAMASSA ARMADA > #2.1.1 - DE ESTRUTURA DE CONCRETO ARMADO	53,86	m2
35 - Elaboração de orçamento > CONSTRUÇÃO CIVIL > EDIFICAÇÕES > DE VEDAÇÃO > #1.1.8.1 - EM ALVENARIA	53,86	m2
35 - Elaboração de orçamento > ESTRUTURAS > FUNDAÇÕES > DE FUNDAÇÕES SUPERFICIAIS > #2.9.1.2 - EM SAPATAS ISOLADAS	53,86	m2
35 - Elaboração de orçamento > ELETROTÉCNICA > INSTALAÇÕES ELÉTRICAS > DE INSTALAÇÕES ELÉTRICAS EM BAIXA TENSÃO > #11.10.1.1 - PARA FINS RESIDENCIAIS	53,86	m2
35 - Elaboração de orçamento > CONSTRUÇÃO CIVIL > INSTALAÇÕES HIDROSSANITÁRIAS > #1.4.3 - DE INSTALAÇÃO DE SISTEMA DE ESGOTO SANITÁRIO	53,86	m2
35 - Elaboração de orçamento > CONSTRUÇÃO CIVIL > INSTALAÇÕES HIDROSSANITÁRIAS > #1.4.1 - DE SISTEMA DE ÁGUA POTÁVEL	53,86	m2
80 - Projeto > CONSTRUÇÃO CIVIL > EDIFICAÇÕES > DE ACESSIBILIDADE DE EDIFICAÇÃO > #1.1.3.1 - PARA FINS RESIDENCIAIS	53,86	m2

Após a conclusão das atividades técnicas o profissional deve proceder a baixa desta ART

**5. Observações**

PROJETO E ORÇAMENTO DA CONSTRUÇÃO DE 25 UNIDADES "PULVERIZADAS" DO PROGRAMA FNHIS SUB 50, COM ÁREA TOTAL DE 53,86M² POR UNIDADE, NA MALHA URBANA DO MUNICÍPIO DE ANAJÁS/PA.

**6. Declarações**

- Cláusula Compromissória: Qualquer conflito ou litígio originado do presente contrato, bem como sua interpretação ou execução, será resolvido por arbitragem, de acordo com a Lei no. 9.307, de 23 de setembro de 1996, por meio do Centro de Mediação e Arbitragem - CMA vinculado ao Crea-PA, nos termos do respectivo regulamento de arbitragem que, expressamente, as partes declaram concordar

A autenticidade desta ART pode ser verificada em: <http://crea-pa.sitac.com.br/publico/>, com a chave: zyZ7W

Impresso em: 04/08/2025 às 16:23:29 por: , ip: 187.255.195.153

[www.creapa.org.br](http://www.creapa.org.br)

[faleconosco@creapa.com.br](mailto:faleconosco@creapa.com.br)

Tel: (91) 3219-3402

Fax:





**Anotação de Responsabilidade Técnica - ART**  
**Lei nº 6.496, de 7 de dezembro de 1977**

**CREA-PA**

**ART OBRA / SERVIÇO**  
**Nº PA20251371127**

**Conselho Regional de Engenharia e Agronomia do Pará**

INICIAL

- Declaro que estou cumprindo as regras de colocação e manutenção de placa legível e visível ao público enquanto durar a execução da obra, instalação e serviços, conforme estabelecido no artigo 16 da lei federal 5.194/66.

- Declaro que estou cumprindo as regras de acessibilidade previstas nas normas técnicas da ABNT, na legislação específica e no decreto n. 5296/2004.

**7. Entidade de Classe**

NENHUMA - NAO OPTANTE

**8. Assinaturas**

Declaro serem verdadeiras as informações acima

\_\_\_\_\_, \_\_\_\_\_ de \_\_\_\_\_ de \_\_\_\_\_  
 Local data



Documento assinado eletronicamente  
 com credenciais de login e senha

**LUANY JOYCE PEREIRA MONTEIRO**

**RNP: 1509053174**

**Data: 04/08/2025 16:23:29**

**LUANY JOYCE PEREIRA MONTEIRO - CPF: 891.007.782-49**

**MUNICIPIO DE ANAJAS - CNPJ: 05.849.955/0001-31**

**9. Informações**

\* A ART é válida somente quando quitada, mediante apresentação do comprovante do pagamento ou conferência no site do Crea.

**10. Valor**

Valor da ART: **R\$ 103,03** Registrada em: **04/08/2025** Valor pago: **R\$ 103,03** Nosso Número: **11537010**

A autenticidade desta ART pode ser verificada em: <http://crea-pa.sitac.com.br/publico/>, com a chave: zyZ7W  
 Impresso em: 04/08/2025 às 16:23:29 por: , ip: 187.255.195.153





**Anotação de Responsabilidade Técnica - ART**  
**Lei nº 6.496, de 7 de dezembro de 1977**

**CREA-PA**

**ART OBRA / SERVIÇO**  
**Nº PA20251335028**

**Conselho Regional de Engenharia e Agronomia do Pará**

INICIAL

**1. Responsável Técnico**

**LUANY JOYCE PEREIRA MONTEIRO**

Título profissional: **ENGENHEIRA CIVIL**

RNP: **1509053174**

Registro: **0000019091D PA PA**

**2. Dados do Contrato**

Contratante: **MUNICÍPIO DE ANAJAS**

**AVENIDA PEDRO JOSE DA SILVA**

Complemento:

Cidade: **ANAJÁS**

Bairro: **CENTRO**

UF: **PA**

CPF/CNPJ: **05.849.955/0001-31**

Nº: **1**

CEP: **68810000**

Contrato: **01/2025**

Celebrado em: **26/05/2025**

Valor: **R\$ 3.000,00**

Tipo de contratante: **Pessoa Jurídica de Direito Público**

Ação Institucional: **Órgão Público**

**3. Dados da Obra/Serviço**

**RUA DO AEROPORTO**

Nº: **S/N**

Complemento:

Bairro: **CENTRO**

Cidade: **ANAJÁS**

UF: **PA**

CEP: **68810000**

Data de Início: **09/06/2025**

Previsão de término: **09/06/2026**

Coordenadas Geográficas: **-0.999700, -49.923637**

Finalidade: **Residencial**

Código: **Não Especificado**

Proprietário: **MUNICÍPIO DE ANAJAS**

CPF/CNPJ: **05.849.955/0001-31**

**4. Atividade Técnica**

	Quantidade	Unidade
14 - Elaboração		
80 - Projeto > ESTRUTURAS > ESTRUTURAS DE CONCRETO E ARGAMASSA ARMADA > #2.1.1 - DE ESTRUTURA DE CONCRETO ARMADO	53,86	m2
80 - Projeto > CONSTRUÇÃO CIVIL > EDIFICAÇÕES > DE EDIFICAÇÃO > #1.1.1.1 - DE ALVENARIA	53,86	m2
80 - Projeto > ESTRUTURAS > FUNDAÇÕES > DE FUNDAÇÕES SUPERFICIAIS > #2.9.1.2 - EM SAPATAS ISOLADAS	53,86	m2
80 - Projeto > ELETROTÉCNICA > INSTALAÇÕES ELÉTRICAS > DE INSTALAÇÕES ELÉTRICAS EM BAIXA TENSÃO > #11.10.1.1 - PARA FINS RESIDENCIAIS	53,86	m2
80 - Projeto > CONSTRUÇÃO CIVIL > INSTALAÇÕES HIDROSSANITÁRIAS > #1.4.3 - DE INSTALAÇÃO DE SISTEMA DE ESGOTO SANITÁRIO	53,86	m2
80 - Projeto > CONSTRUÇÃO CIVIL > INSTALAÇÕES HIDROSSANITÁRIAS > #1.4.1 - DE SISTEMA DE ÁGUA POTÁVEL	53,86	m2
35 - Elaboração de orçamento > ESTRUTURAS > ESTRUTURAS DE CONCRETO E ARGAMASSA ARMADA > #2.1.1 - DE ESTRUTURA DE CONCRETO ARMADO	53,86	m2
35 - Elaboração de orçamento > CONSTRUÇÃO CIVIL > EDIFICAÇÕES > DE VEDAÇÃO > #1.1.8.1 - EM ALVENARIA	53,86	m2
35 - Elaboração de orçamento > ESTRUTURAS > FUNDAÇÕES > DE FUNDAÇÕES SUPERFICIAIS > #2.9.1.2 - EM SAPATAS ISOLADAS	53,86	m2
35 - Elaboração de orçamento > ELETROTÉCNICA > INSTALAÇÕES ELÉTRICAS > DE INSTALAÇÕES ELÉTRICAS EM BAIXA TENSÃO > #11.10.1.1 - PARA FINS RESIDENCIAIS	53,86	m2
35 - Elaboração de orçamento > CONSTRUÇÃO CIVIL > INSTALAÇÕES HIDROSSANITÁRIAS > #1.4.3 - DE INSTALAÇÃO DE SISTEMA DE ESGOTO SANITÁRIO	53,86	m2
35 - Elaboração de orçamento > CONSTRUÇÃO CIVIL > INSTALAÇÕES HIDROSSANITÁRIAS > #1.4.1 - DE SISTEMA DE ÁGUA POTÁVEL	53,86	m2

Após a conclusão das atividades técnicas o profissional deve proceder a baixa desta ART

**5. Observações**

PROJETO E ORÇAMENTO DA CONSTRUÇÃO DE 25 UNIDADES "PULVERIZADAS" DO PROGRAMA FNHIS SUB 50, COM ÁREA TOTAL DE 53,86M² POR UNIDADE, NA MALHA URBANA DO MUNICÍPIO DE ANAJÁS/PA.

**6. Declarações**

- Cláusula Compromissória: Qualquer conflito ou litígio originado do presente contrato, bem como sua interpretação ou execução, será resolvido por arbitragem, de acordo com a Lei no. 9.307, de 23 de setembro de 1996, por meio do Centro de Mediação e Arbitragem - CMA vinculado ao Crea-PA, nos termos do respectivo regulamento de arbitragem que, expressamente, as partes declaram concordar

- Declaro que estou cumprindo as regras de colocação e manutenção de placa legível e visível ao público enquanto durar a execução da obra, instalação e serviços, conforme estabelecido no artigo 16 da lei federal 5.194/66.

A autenticidade desta ART pode ser verificada em: <http://crea-pa.sitac.com.br/publico/>, com a chave: Ya3b1  
 Impresso em: 02/06/2025 às 15:17:46 por: , ip: 45.235.221.188





**Anotação de Responsabilidade Técnica - ART**  
**Lei nº 6.496, de 7 de dezembro de 1977**

**CREA-PA**

**ART OBRA / SERVIÇO**  
**Nº PA20251335028**

**Conselho Regional de Engenharia e Agronomia do Pará**

INICIAL

- Declaro que estou cumprindo as regras de acessibilidade previstas nas normas técnicas da ABNT, na legislação específica e no decreto n. 5296/2004.

**7. Entidade de Classe**

NENHUMA - NAO OPTANTE

**8. Assinaturas**

Declaro serem verdadeiras as informações acima

\_\_\_\_\_, \_\_\_\_\_ de \_\_\_\_\_ de \_\_\_\_\_  
 Local data

*Luany Joyce Pereira Monteiro*

**LUANY JOYCE PEREIRA MONTEIRO - CPF: 891.007.782-49**

MUNICIPIO DE  
 ANAJAS:05849955000131

Assinado de forma digital por MUNICIPIO  
 DE ANAJAS:05849955000131

**MUNICIPIO DE ANAJAS - CNPJ: 05.849.955/0001-31**

**9. Informações**

\* A ART é válida somente quando quitada, mediante apresentação do comprovante do pagamento ou conferência no site do Crea.

**10. Valor**

Valor da ART: **R\$ 103,03** Registrada em: **02/06/2025** Valor pago: **R\$ 103,03** Nosso Número: **11347234**

A autenticidade desta ART pode ser verificada em: <http://crea-pa.sitac.com.br/publico/>, com a chave: Ya3b1  
 Impresso em: 02/06/2025 às 15:17:47 por: , ip: 45.235.221.188

