



CONCORRÊNCIA ELETRÔNICA Nº 001/2024
Processo Administrativo nº 386/2024

OBJETO: CONTRATAÇÃO DE EMPRESA DO RAMO PARA REFORMA ELÉTRICA E DE TELHADOS DA ESCOLA MUN. RAIMUNDO BARBOSA EM PRESIDENTE KENNEDY - TO.

VALOR ESTIMADO DA CONTRATAÇÃO: R\$ 293.404,76 (duzentos e noventa e três mil, quatrocentos e quatro reais e setenta e seis centavos).

ABERTURA PARA ENVIO DAS PROPOSTAS: DIA 24/10/2024 ÀS 12:00h

DATA LIMITE PARA O ENVIO DAS PROPOSTAS: DIA 08/11/2024 ÀS 06:00h

DATA DA SESSÃO PÚBLICA: DIA 08/11/2024 ÀS 07:00H

SISTEMA ELETRÔNICO: BNC (BOLSA NACIONAL DE COMPRAS) (www.bnc.org.br)

CRITÉRIO DE JULGAMENTO: MENOR PREÇO GLOBAL

MODO DE DISPUTA: ABERTO

PREFERÊNCIA ME/EPP/EQUIPARADAS: NÃO

DIVULGAÇÃO DO EDITAL:

PNCP: (www.gov.br/pncp)

BNC (BOLSA NACIONAL DE COMPRAS): (www.bnc.org.br)

MUNICÍPIO DE PRESIDENTE KENNEDY: (www.presidentekennedy.to.gov.br)

REFERÊNCIA DE TEMPO: PARA TODAS AS REFERÊNCIAS DE TEMPO SERÁ OBSERVADO O HORÁRIO OFICIAL DE BRASÍLIA (DF)





CONCORRÊNCIA ELETRÔNICA Nº 001/2024
(Processo Administrativo nº 386/2024)

Torna-se público que o FUNDO MUNICIPAL DE EDUCAÇÃO DE PRESIDENTE KENNEDY - TO, pessoa Jurídica de Direito Público Interno, inscrito no CNPJ Nº 06.074.521/0001-70, com sede à PCA 05 DE DEZEMBRO, S/N. CENTRO, PRESIDENTE KENNEDY, CEP: 77.745-000, através da Gerência de Compras e Licitações, realizará licitação, na modalidade **CONCORRÊNCIA**, na forma **ELETRÔNICA**, nos termos da Lei nº 14.133, de 2021, e demais legislação aplicável e, ainda, de acordo com as condições estabelecidas neste Edital, Projeto Básico e demais anexos.

1. DO OBJETO

1.1. O objeto da presente licitação é a **CONTRATAÇÃO DE EMPRESA DO RAMO PARA REFORMA ELÉTRICA E DE TELHADOS DA ESCOLA MUN. RAIMUNDO BARBOSA EM PRESIDENTE KENNEDY - TO**, conforme condições, quantidades e exigências estabelecidas neste Edital e seus anexos.

1.2. A licitação será realizada em **lote único**.

2. DA PARTICIPAÇÃO NA LICITAÇÃO

2.1. Poderão participar desta licitação as empresas que atendam às condições de habilitação estabelecidas neste edital.

2.2. O licitante deverá estar credenciado, de forma direta ou através de empresas associadas, à Bolsa Nacional de Compras, até no mínimo uma hora antes do horário fixado no edital para o recebimento das propostas.

2.2.1. Os licitantes devem atentar-se à descrição dos lotes e itens na hora de anexar as propostas na plataforma BNC, visto que não necessariamente a plataforma irá seguir a mesma ordem do Projeto Básico e da Relação de lotes e Itens, sendo que, em caso de divergência, prevalecerá a ordem dos lotes e itens da plataforma BNC.

2.3. O cadastramento do licitante deverá ser requerido acompanhado dos seguintes documentos:

2.3.1. Instrumento particular de mandato outorgando à operador devidamente credenciado junto à BNC, poderes específicos de sua representação na concorrência, conforme modelo fornecido pela BNC - Bolsa Nacional de Compras;

2.3.2. Declaração de seu pleno conhecimento, de aceitação e de atendimento às





exigências de habilitação previstas no Edital, conforme modelo fornecido pela BNC - Bolsa Nacional de Compras;

2.4. O custo de operacionalização e uso do sistema ficará a cargo do Licitante vencedor do certame, que pagará à BNC - Bolsa Nacional de Compras, provedora do sistema eletrônico, o equivalente ao percentual estabelecido pela mesma sobre o valor contratual ajustado, a título de taxa pela utilização dos recursos de tecnologia da informação, em conformidade com o regulamento operacional da BNC - Bolsa Nacional de Compras.

2.5. É de responsabilidade do cadastrado conferir a exatidão dos seus dados cadastrais nos Sistemas relacionados no item anterior e mantê-los atualizados junto aos órgãos responsáveis pela informação, devendo proceder, imediatamente, à correção ou à alteração dos registros tão logo identifique incorreção ou aqueles se tornem desatualizados.

2.6. **A presente licitação não será exclusiva, nem terá itens ou lotes exclusivos para a microempresas e empresas de pequeno porte, garantindo-se os demais benefícios previstos na Lei Complementar nº 123, de 14 de dezembro de 2006, conforme itens abaixo.**

2.7. Será concedido tratamento favorecido para as microempresas e empresas de pequeno porte, para as sociedades cooperativas mencionadas no artigo 16 da Lei nº 14.133, de 2021, para o agricultor familiar, o produtor rural pessoa física e para o microempreendedor individual - MEI, nos limites previstos da Lei Complementar nº 123, de 2006.

2.7.1. A obtenção dos benefícios previstos Lei Complementar nº 123, de 2006, fica limitada às microempresas e às empresas de pequeno porte que, no ano-calendário de realização da licitação, ainda não tenham celebrado contratos com a Administração Pública cujos valores somados extrapolem a receita bruta máxima admitida para fins de enquadramento como empresa de pequeno porte.

2.8. Não poderão disputar esta licitação:

2.8.1. aquele que não atenda às condições deste Edital e seu(s) anexo(s);

2.8.2. autor do anteprojeto, do projeto básico ou do projeto executivo, pessoa física ou jurídica, quando a licitação versar sobre serviços ou fornecimento de bens a ele relacionados;

2.8.3. empresa, isoladamente ou em consórcio, responsável pela elaboração do projeto básico ou do projeto executivo, ou empresa da qual o autor do projeto seja dirigente, gerente, controlador, acionista ou detentor de mais de 5% (cinco por cento) do capital com direito a voto, responsável técnico ou subcontratado, quando a licitação versar sobre





serviços ou fornecimento de bens a ela necessários;

2.8.4. pessoa física ou jurídica que se encontre, ao tempo da licitação, impossibilitada de participar da licitação em decorrência de sanção que lhe foi imposta;

2.8.5. aquele que mantenha vínculo de natureza técnica, comercial, econômica, financeira, trabalhista ou civil com dirigente do órgão ou entidade contratante ou com agente público que desempenhe função na licitação ou atue na fiscalização ou na gestão do contrato, ou que deles seja cônjuge, companheiro ou parente em linha reta, colateral ou por afinidade, até o terceiro grau;

2.8.6. empresas controladoras, controladas ou coligadas, nos termos da Lei nº 6.404, de 15 de dezembro de 1976, concorrendo entre si;

2.8.7. pessoa física ou jurídica que, nos 5 (cinco) anos anteriores à divulgação do edital, tenha sido condenada judicialmente, com trânsito em julgado, por exploração de trabalho infantil, por submissão de trabalhadores a condições análogas às de escravo ou por contratação de adolescentes nos casos vedados pela legislação trabalhista;

2.8.8. agente público do órgão ou entidade licitante;

2.8.9. Organizações da Sociedade Civil de Interesse Público - OSCIP, atuando nessa condição;

2.8.10. Não poderá participar, direta ou indiretamente, da licitação ou da execução do contrato agente público do órgão ou entidade contratante, devendo ser observadas as situações que possam configurar conflito de interesses no exercício ou após o exercício do cargo ou emprego, nos termos da legislação que disciplina a matéria, conforme § 1º do art. 9º da Lei nº 14.133, de 2021.

2.9. O impedimento de que trata o item 2.8.4 será também aplicado ao licitante que atue em substituição a outra pessoa, física ou jurídica, com o intuito de burlar a efetividade da sanção a ela aplicada, inclusive a sua controladora, controlada ou coligada, desde que devidamente comprovado o ilícito ou a utilização fraudulenta da personalidade jurídica do licitante.

2.10. A critério da Administração e exclusivamente a seu serviço, o autor dos projetos e a empresa a que se referem os itens 2.8.2 e 2.8.3 poderão participar no apoio das atividades de planejamento da contratação, de execução da licitação ou de gestão do contrato, desde que sob supervisão exclusiva de agentes públicos do órgão ou entidade.

2.11. Equiparam-se aos autores do projeto as empresas integrantes do mesmo grupo econômico.

2.12. O disposto nos itens 2.8.2 e 2.8.3 não impede a licitação ou a contratação de serviço





que inclua como encargo do contratado a elaboração do projeto básico e do projeto executivo, nas contratações integradas, e do projeto executivo, nos demais regimes de execução.

2.13. Em licitações e contratações realizadas no âmbito de projetos e programas parcialmente financiados por agência oficial de cooperação estrangeira ou por organismo financeiro internacional com recursos do financiamento ou da contrapartida nacional, não poderá participar pessoa física ou jurídica que integre o rol de pessoas sancionadas por essas entidades ou que seja declarada inidônea nos termos da Lei nº 14.133/2021.

2.14. A vedação de que trata o item 2.8.8 estende-se a terceiro que auxilie a condução da contratação na qualidade de integrante de equipe de apoio, profissional especializado ou funcionário ou representante de empresa que preste assessoria técnica.

3. DA APRESENTAÇÃO DA PROPOSTA E DOS DOCUMENTOS DE HABILITAÇÃO

3.1. Na presente licitação, a fase de habilitação sucederá as fases de apresentação de propostas e lances e de julgamento.

3.2. Os licitantes encaminharão, exclusivamente por meio do sistema eletrônico, a proposta com o preço, conforme o critério de julgamento adotado neste Edital, até a data e o horário estabelecidos.

3.3. Os licitantes poderão retirar ou substituir a proposta e os documentos de habilitação anteriormente inseridos no sistema, até a data e horário limite para envio das propostas.

3.4. Não haverá ordem de classificação na etapa de apresentação da proposta e dos documentos de habilitação pelo licitante, o que ocorrerá somente após os procedimentos de abertura da sessão pública e da fase de envio de lances.

3.5. Serão disponibilizados para acesso público os documentos que compõem a proposta dos licitantes convocados para apresentação de propostas, após a fase de envio de lances.

3.6. Caberá ao licitante interessado em participar da licitação acompanhar as operações no sistema eletrônico durante o processo licitatório e se responsabilizar pelo ônus decorrente da perda de negócios diante da inobservância de mensagens emitidas pela Administração ou de sua desconexão.

3.7. O licitante deverá comunicar imediatamente ao provedor do sistema qualquer acontecimento que possa comprometer o sigilo ou a segurança, para imediato bloqueio de acesso.

4. DO PREENCHIMENTO DA PROPOSTA

4.1. O licitante deverá enviar sua proposta mediante o preenchimento, no sistema





eletrônico, dos seguintes campos:

4.1.1. valor unitário e total do item;

4.1.2. Descrição do objeto, contendo as informações similares à especificação do Projeto Básico;

4.2. Todas as especificações do objeto contidas na proposta vinculam o licitante.

4.3. Nos valores propostos estarão inclusos todos os custos operacionais, encargos previdenciários, trabalhistas, tributários, comerciais e quaisquer outros que incidam direta ou indiretamente na execução do objeto.

4.4. Os preços ofertados, tanto na proposta inicial, quanto na etapa de lances, serão de exclusiva responsabilidade do licitante, não lhe assistindo o direito de pleitear qualquer alteração, sob alegação de erro, omissão ou qualquer outro pretexto.

4.5. Se o regime tributário da empresa implicar o recolhimento de tributos em percentuais variáveis, a cotação adequada será a que corresponde à média dos efetivos recolhimentos da empresa nos últimos doze meses.

4.6. Independentemente do percentual de tributo inserido na planilha, no pagamento serão retidos na fonte os percentuais estabelecidos na legislação vigente.

4.7. A apresentação das propostas implica obrigatoriedade do cumprimento das disposições nelas contidas, em conformidade com o que dispõe o Projeto Básico, assumindo o proponente o compromisso de executar o objeto licitado nos seus termos, bem como de fornecer os materiais, equipamentos, ferramentas e utensílios necessários, em quantidades e qualidades adequadas à perfeita execução contratual, promovendo, quando requerido, sua substituição.

4.8. O prazo de validade da proposta não será inferior a **60 (sessenta)** dias, a contar da data de sua apresentação.

5. DA ABERTURA DA SESSÃO, CLASSIFICAÇÃO DAS PROPOSTAS E FORMULAÇÃO DE LANCES

5.1. A abertura da presente licitação dar-se-á automaticamente em sessão pública, por meio de sistema eletrônico, na data, horário e local indicados neste Edital.

5.2. Os licitantes poderão retirar ou substituir a proposta ou os documentos de habilitação, quando for o caso, anteriormente inseridos no sistema, até o horário limite para o envio das propostas.

5.2.1. Será desclassificada a proposta que identifique o licitante.

5.2.2. A desclassificação será sempre fundamentada e registrada no sistema, com





acompanhamento em tempo real por todos os participantes.

5.2.3. A não desclassificação da proposta não impede o seu julgamento definitivo em sentido contrário, levado a efeito na fase de aceitação.

5.3. O sistema ordenará automaticamente as propostas classificadas, sendo que somente estas participarão da fase de lances.

5.4. O sistema disponibilizará campo próprio para troca de mensagens entre o Pregoeiro e os licitantes.

5.5. Iniciada a etapa competitiva, os licitantes deverão encaminhar lances exclusivamente por meio de sistema eletrônico, sendo imediatamente informados do seu recebimento e do valor consignado no registro.

5.6. O lance deverá ser ofertado pelo valor total do lote.

5.7. Os licitantes poderão oferecer lances sucessivos, observando o horário fixado para abertura da sessão e as regras estabelecidas no Edital.

5.8. O licitante somente poderá oferecer lance de valor inferior ao último por ele ofertado e registrado pelo sistema.

5.9. O intervalo mínimo de diferença de valores ou percentuais entre os lances, que incidirá tanto em relação aos lances intermediários quanto em relação à proposta que cobrir a melhor oferta deverá ser de R\$ 500,00 (quinhentos reais).

5.10. O procedimento seguirá de acordo com o modo de disputa adotado.

5.11. Caso seja adotado para o envio de lances na concorrência eletrônica o modo de disputa "aberto", os licitantes apresentarão lances públicos e sucessivos, com prorrogações.

5.11.1. A etapa de lances da sessão pública terá duração de dez minutos e, após isso, será prorrogada automaticamente pelo sistema quando houver lance ofertado nos últimos dois minutos do período de duração da sessão pública.

5.11.2. A prorrogação automática da etapa de lances, de que trata o subitem anterior, será de dois minutos e ocorrerá sucessivamente sempre que houver lances enviados nesse período de prorrogação, inclusive no caso de lances intermediários.

5.11.3. Não havendo novos lances na forma estabelecida nos itens anteriores, a sessão pública encerrar-se-á automaticamente, e o sistema ordenará e divulgará os lances conforme a ordem final de classificação.

5.12. Caso seja adotado para o envio de lances na concorrência eletrônica o modo de disputa "aberto e fechado", os licitantes apresentarão lances públicos e sucessivos, com





lance final e fechado.

5.12.1. A etapa de lances da sessão pública terá duração inicial de quinze minutos. Após esse prazo, o sistema encaminhará aviso de fechamento iminente dos lances, após o que transcorrerá o período de até dez minutos, aleatoriamente determinado, findo o qual será automaticamente encerrada a recepção de lances.

5.12.2. Encerrado o prazo previsto no subitem anterior, o sistema abrirá oportunidade para que o autor da oferta de valor mais baixo e os das ofertas com preços até 10% (dez por cento) superiores àquela possam ofertar um lance final e fechado em até cinco minutos, o qual será sigiloso até o encerramento deste prazo.

5.12.3. No procedimento de que trata o subitem supra, o licitante poderá optar por manter o seu último lance da etapa aberta, ou por ofertar melhor lance.

5.12.4. Não havendo pelo menos três ofertas nas condições definidas neste item, poderão os autores dos melhores lances subsequentes, na ordem de classificação, até o máximo de três, oferecer um lance final e fechado em até cinco minutos, o qual será sigiloso até o encerramento deste prazo.

5.12.5. Após o término dos prazos estabelecidos nos itens anteriores, o sistema ordenará e divulgará os lances segundo a ordem crescente de valores.

5.13. Caso seja adotado para o envio de lances na concorrência eletrônica o modo de disputa "fechado e aberto", poderão participar da etapa aberta somente os licitantes que apresentarem a proposta de menor preço/ maior percentual de desconto e os das propostas até 10% (dez por cento) superiores/inferiores àquela, em que os licitantes apresentarão lances públicos e sucessivos, até o encerramento da sessão e eventuais prorrogações.

5.13.1. Não havendo pelo menos 3 (três) propostas nas condições definidas no item 5.13, poderão os licitantes que apresentaram as três melhores propostas, consideradas as empatadas, oferecer novos lances sucessivos.

5.13.2. A etapa de lances da sessão pública terá duração de dez minutos e, após isso, será prorrogada automaticamente pelo sistema quando houver lance ofertado nos últimos dois minutos do período de duração da sessão pública.

5.13.3. A prorrogação automática da etapa de lances, de que trata o subitem anterior, será de dois minutos e ocorrerá sucessivamente sempre que houver lances enviados nesse período de prorrogação, inclusive no caso de lances intermediários.

5.13.4. Não havendo novos lances na forma estabelecida nos itens anteriores, a sessão pública encerrar-se-á automaticamente, e o sistema ordenará e divulgará os lances conforme a ordem final de classificação.

5.14. Após o término dos prazos estabelecidos nos subitens anteriores, o sistema





ordenará e divulgará os lances segundo a ordem crescente de valores.

5.15. Não serão aceitos dois ou mais lances de mesmo valor, prevalecendo aquele que for recebido e registrado em primeiro lugar.

5.16. Durante o transcurso da sessão pública, os licitantes serão informados, em tempo real, do valor do menor lance registrado, vedada a identificação do licitante.

5.17. No caso de desconexão com o Pregoeiro, no decorrer da etapa competitiva da concorrência, o sistema eletrônico poderá permanecer acessível aos licitantes para a recepção dos lances.

5.18. Quando a desconexão do sistema eletrônico para o pregoeiro persistir por tempo superior a dez minutos, a sessão pública será suspensa e reiniciada somente após decorridas vinte e quatro horas da comunicação do fato pelo Pregoeiro aos participantes, no sítio eletrônico utilizado para divulgação.

5.19. Caso o licitante não apresente lances, concorrerá com o valor de sua proposta.

5.20. Caso existam itens não exclusivos para participação de microempresas e empresas de pequeno porte, o sistema identificará em coluna própria as microempresas e empresas de pequeno porte participantes, procedendo à comparação com os valores da primeira colocada, se esta for empresa de maior porte, assim como das demais classificadas, para o fim de aplicar-se o disposto nos arts. 44 e 45 da Lei Complementar nº 123, de 2006.

5.20.1. Nessas condições, as propostas de microempresas e empresas de pequeno porte que se encontrarem na faixa de até 5% (cinco por cento) acima da melhor proposta ou melhor lance serão consideradas empatadas com a primeira colocada.

5.20.2. A melhor classificada nos termos do subitem anterior terá o direito de encaminhar uma última oferta para desempate, obrigatoriamente em valor inferior ao da primeira colocada, no prazo de 5 (cinco) minutos controlados pelo sistema, contados após a comunicação automática para tanto.

5.20.3. Caso a microempresa ou a empresa de pequeno porte melhor classificada desista ou não se manifeste no prazo estabelecido, serão convocadas as demais licitantes microempresa e empresa de pequeno porte que se encontrem naquele intervalo de 5% (cinco por cento), na ordem de classificação, para o exercício do mesmo direito, no prazo estabelecido no subitem anterior.

5.20.4. No caso de equivalência dos valores apresentados pelas microempresas e empresas de pequeno porte que se encontrem nos intervalos estabelecidos nos subitens anteriores, será realizado sorteio entre elas para que se identifique aquela que primeiro poderá apresentar melhor oferta.





5.21. Só poderá haver empate entre propostas iguais (não seguidas de lances), ou entre lances finais da fase fechada do modo de disputa aberto e fechado.

5.21.1. Havendo eventual empate entre propostas ou lances, o critério de desempate será aquele previsto no art. 60 da Lei nº 14.133, de 2021, nesta ordem:

5.21.1.1. disputa final, hipótese em que os licitantes empatados poderão apresentar nova proposta em ato contínuo à classificação;

5.21.1.2. avaliação do desempenho contratual prévio dos licitantes, para a qual deverão preferencialmente ser utilizados registros cadastrais para efeito de atesto de cumprimento de obrigações previstos nesta Lei;

5.21.1.3. desenvolvimento pelo licitante de ações de equidade entre homens e mulheres no ambiente de trabalho, conforme regulamento;

5.21.1.4. desenvolvimento pelo licitante de programa de integridade, conforme orientações dos órgãos de controle.

5.21.2. Persistindo o empate, será assegurada preferência, sucessivamente, aos bens e serviços produzidos ou prestados por:

5.21.2.1. empresas estabelecidas no território do Estado do Tocantins;

5.21.2.2. empresas brasileiras;

5.21.2.3. empresas que invistam em pesquisa e no desenvolvimento de tecnologia no País;

5.21.2.4. empresas que comprovem a prática de mitigação, nos termos da Lei nº 12.187, de 29 de dezembro de 2009.

5.22. Encerrada a etapa de envio de lances da sessão pública, na hipótese da proposta do primeiro colocado permanecer acima do preço máximo ou inferior ao desconto definido para a contratação, o pregoeiro poderá negociar condições mais vantajosas, após definido o resultado do julgamento.

5.22.1. A negociação poderá ser feita com os demais licitantes, segundo a ordem de classificação inicialmente estabelecida, quando o primeiro colocado, mesmo após a negociação, for desclassificado em razão de sua proposta permanecer acima do preço máximo definido pela Administração.

5.22.2. A negociação será realizada por meio do sistema, podendo ser acompanhada pelos demais licitantes.

5.22.3. O resultado da negociação será divulgado a todos os licitantes e anexado aos autos do processo licitatório.

5.22.4. O pregoeiro solicitará ao licitante mais bem classificado que, no prazo de **03 (três)**





horas, envie a proposta adequada ao último lance ofertado após a negociação realizada, acompanhada, se for o caso, dos documentos complementares, quando necessários à confirmação daqueles exigidos neste Edital e já apresentados.

5.22.5. A proposta comercial deverá ser apresentada nos moldes estabelecidos pelo Fundo Municipal de Educação de Presidente Kennedy, contendo:

- A) Planilha Orçamentária,**
- B) Cronograma Físico-Financeiro;**
- C) Detalhamento do BDI.**

5.22.6. É facultado ao pregoeiro prorrogar o prazo estabelecido, a partir de solicitação fundamentada feita no chat pelo licitante, antes de findo o prazo.

5.23. Após a negociação do preço, o Pregoeiro iniciará a fase de aceitação e julgamento da proposta.

6. DA FASE DE JULGAMENTO

6.1. Encerrada a etapa de negociação, o pregoeiro verificará se o licitante provisoriamente classificado em primeiro lugar atende às condições de participação no certame, conforme previsto no art. 14 da Lei nº 14.133/2021, legislação correlata e no presente edital, especialmente quanto à existência de sanção que impeça a participação no certame ou a futura contratação, mediante a consulta ao Cadastro Nacional de Empresas Inidôneas e Suspensas (CEIS) e ao Cadastro Nacional de Empresas Punidas (CNEP).

6.2. A consulta ao cadastro será realizada em nome da empresa licitante e também de seu sócio majoritário, por força da vedação de que trata o artigo 12 da Lei nº 8.429, de 1992.

6.2.1. O licitante será convocado para manifestação previamente a uma eventual desclassificação.

6.2.2. Constatada a existência de sanção, o licitante será reputado inabilitado, por falta de condição de participação.

6.3. Caso atendidas as condições de participação, será iniciado o procedimento de habilitação.

6.4. Caso o licitante provisoriamente classificado em primeiro lugar tenha se utilizado de algum tratamento favorecido às ME/EPPs, o pregoeiro verificará se faz jus ao benefício, em conformidade com as regras estabelecidas na lei e neste edital.

6.5. Verificadas as condições de participação e de utilização do tratamento favorecido, o





pregoeiro examinará a proposta classificada em primeiro lugar quanto à adequação ao objeto e à compatibilidade do preço em relação ao máximo estipulado para contratação neste Edital e em seus anexos.

6.6. Será desclassificada a proposta vencedora que:

6.6.1. conter vícios insanáveis;

6.6.2. não obedecer às especificações técnicas contidas no Termo de Referência;

6.6.3. apresentar preços inexequíveis ou permanecerem acima do preço máximo definido para a contratação;

6.6.4. não tiverem sua exequibilidade demonstrada, quando exigido pela Administração;

6.6.5. apresentar desconformidade com quaisquer outras exigências deste Edital ou seus anexos, desde que insanável.

6.7. No caso de bens e serviços em geral, é indício de inexequibilidade das propostas valores inferiores a 50% (cinquenta por cento) do valor orçado pela Administração.

6.7.1. A inexequibilidade, na hipótese de que trata o *caput*, só será considerada após diligência do pregoeiro, que comprove:

6.7.1.1. que o custo do licitante ultrapassa o valor da proposta; e

6.7.1.2. inexistirem custos de oportunidade capazes de justificar o vulto da oferta.

6.8. Em contratação de serviços de engenharia, além das disposições acima, a análise de exequibilidade e sobrepreço considerará o seguinte:

6.8.1. Nos regimes de execução por tarefa, empreitada por preço global ou empreitada integral, semi-integrada ou integrada, a caracterização do sobrepreço se dará pela superação do valor global estimado;

6.8.2. No regime de empreitada por preço unitário, a caracterização do sobrepreço se dará pela superação do valor global estimado e pela superação de custo unitário tido como relevante, conforme planilha anexa ao edital;

6.8.3. No caso de serviços de engenharia, serão consideradas inexequíveis as propostas cujos valores forem inferiores a 75% (setenta e cinco por cento) do valor orçado pela Administração, independentemente do regime de execução.

6.8.4. Será exigida garantia adicional do licitante vencedor cuja proposta for inferior a 85% (oitenta e cinco por cento) do valor orçado pela Administração, equivalente à diferença entre este último e o valor da proposta, sem prejuízo das demais garantias exigíveis de acordo com a Lei.





6.9. Se houver indícios de inexequibilidade da proposta de preço, ou em caso da necessidade de esclarecimentos complementares, poderão ser efetuadas diligências, para que a empresa comprove a exequibilidade da proposta.

6.10. Caso o custo global estimado do objeto licitado tenha sido decomposto em seus respectivos custos unitários por meio de Planilha de Custos e Formação de Preços elaborada pela Administração, o licitante classificado em primeiro lugar será convocado para apresentar Planilha por ele elaborada, com os respectivos valores adequados ao valor final da sua proposta, sob pena de não aceitação da proposta.

6.10.1. Em se tratando de serviços de engenharia, o licitante vencedor será convocado a apresentar à Administração, por meio eletrônico, as planilhas com indicação dos quantitativos e dos custos unitários, seguindo o modelo elaborado pela Administração, caso haja, bem como com detalhamento das Bonificações e Despesas Indiretas (BDI) e dos Encargos Sociais (ES), com os respectivos valores adequados ao valor final da proposta vencedora, admitida a utilização dos preços unitários, no caso de empreitada por preço global, empreitada integral, contratação semi-integrada e contratação integrada, exclusivamente para eventuais adequações indispensáveis no cronograma físico-financeiro e para balizar excepcional aditamento posterior do contrato.

6.11. Erros no preenchimento da planilha não constituem motivo para a desclassificação da proposta. A planilha poderá ser ajustada pelo fornecedor, no prazo indicado pelo sistema, desde que não haja majoração do preço e que se comprove que este é o bastante para arcar com todos os custos da contratação;

6.11.1. O ajuste de que trata este dispositivo se limita a sanar erros ou falhas que não alterem a substância das propostas;

6.11.2. Considera-se erro no preenchimento da planilha passível de correção a indicação de recolhimento de impostos e contribuições na forma do Simples Nacional, quando não cabível esse regime.

6.12. Para fins de análise da proposta quanto ao cumprimento das especificações do objeto, poderá ser colhida a manifestação escrita do setor requisitante do serviço ou da área especializada no objeto.

6.13. Caso o Termo de Referência exija a apresentação de amostra, o licitante classificado em primeiro lugar deverá apresentá-la, conforme disciplinado no Termo de Referência, sob pena de não aceitação da proposta.

6.14. Por meio de mensagem no sistema, será divulgado o local e horário de realização do procedimento para a avaliação das amostras, cuja presença será facultada a todos os interessados, incluindo os demais licitantes.





- 6.15.** Os resultados das avaliações serão divulgados por meio de mensagem no sistema.
- 6.16.** No caso de não haver entrega da amostra ou ocorrer atraso na entrega, sem justificativa aceita pelo Pregoeiro, ou havendo entrega de amostra fora das especificações previstas neste Edital, a proposta do licitante será recusada.
- 6.17.** Se a(s) amostra(s) apresentada(s) pelo primeiro classificado não for(em) aceita(s), o Pregoeiro analisará a aceitabilidade da proposta ou lance ofertado pelo segundo classificado. Seguir-se-á com a verificação da(s) amostra(s) e, assim, sucessivamente, até a verificação de uma que atenda às especificações constantes no Termo de Referência.

7. DA FASE DE HABILITAÇÃO

- 7.1.** Os documentos previstos no Projeto Básico, necessários e suficientes para demonstrar a capacidade do licitante de realizar o objeto da licitação, serão exigidos para fins de habilitação, nos termos dos arts. 62 a 70 da Lei nº 14.133, de 2021.
- 7.2.** Quando permitida a participação de consórcio de empresas, a habilitação técnica, quando exigida, será feita por meio do somatório dos quantitativos de cada consorciado e, para efeito de habilitação econômico-financeira, quando exigida, será observado o somatório dos valores de cada consorciado.
- 7.2.1.** Se o consórcio não for formado integralmente por microempresas ou empresas de pequeno porte e o termo de referência exigir requisitos de habilitação econômico-financeira, haverá um acréscimo de 10% para o consórcio em relação ao valor exigido para os licitantes individuais.
- 7.3.** Os documentos exigidos para fins de habilitação poderão ser apresentados em original, por cópia ou por qualquer outro meio admitido pela Administração.
- 7.4.** Os documentos exigidos para fins de habilitação poderão ser substituídos por registro cadastral emitido pelo Fundo Municipal de Educação de Presidente Kennedy, desde que o registro tenha sido feito em obediência ao disposto na Lei nº 14.133/2021.
- 7.5.** Considerando que na presente contratação a avaliação prévia do local de execução é imprescindível para o conhecimento pleno das condições e peculiaridades do objeto a ser contratado, o licitante deve atestar, sob pena de inabilitação, que conhece o local e as condições de realização do serviço, assegurado a ele o direito de realização de vistoria prévia.
- 7.5.1.** O licitante que optar por realizar vistoria prévia terá disponibilizado pela Administração data e horário exclusivos, a ser agendado no setor de engenharia do Fundo Municipal de Educação de Presidente Kennedy, através dos dados de contato informados no Projeto Básico, em anexo a este edital, de modo que seu





agendamento não coincida com o agendamento de outros licitantes.

7.5.2. Caso o licitante opte por não realizar vistoria, poderá substituir a declaração exigida no presente item por declaração formal assinada pelo seu responsável técnico acerca do conhecimento pleno das condições e peculiaridades da contratação.

7.6. A verificação pelo presidente da comissão de contratação, em sítios eletrônicos oficiais de órgãos e entidades emissores de certidões constitui meio legal de prova, para fins de habilitação.

7.6.1. Os documentos exigidos para habilitação serão enviados por meio do sistema, em formato digital, no prazo de 12 (doze) horas, prorrogável por igual período, contado da solicitação do presidente da comissão de contratação.

7.6.2. Na hipótese de a fase de habilitação anteceder a fase de apresentação de propostas e lances, os licitantes encaminharão, por meio do sistema, simultaneamente os documentos de habilitação e a proposta com o preço ou o percentual de desconto.

7.7. A exigência dos documentos nele não contidos somente será feita em relação ao licitante vencedor.

7.7.1. Os documentos relativos à regularidade fiscal que constem do Projeto Básico somente serão exigidos, em qualquer caso, em momento posterior ao julgamento das propostas, e apenas do licitante mais bem classificado.

7.7.2. Respeitada a exceção do subitem anterior, relativa à regularidade fiscal, quando a fase de habilitação anteceder as fases de apresentação de propostas e lances e de julgamento, a verificação ou exigência do presente subitem ocorrerá em relação a todos os licitantes.

7.8. Após a entrega dos documentos para habilitação, não será permitida a substituição ou a apresentação de novos documentos, salvo em sede de diligência, para (Lei 14.133/21, art. 64):

7.8.1. complementação de informações acerca dos documentos já apresentados pelos licitantes e desde que necessária para apurar fatos existentes à época da abertura do certame; e

7.8.2. atualização de documentos cuja validade tenha expirado após a data de recebimento das propostas;

7.9. Na análise dos documentos de habilitação, o agente ou a comissão de contratação poderá sanar erros ou falhas, que não alterem a substância dos documentos e sua validade jurídica, mediante decisão fundamentada, registrada em ata e acessível a todos,





atribuindo-lhes eficácia para fins de habilitação e classificação.

7.10. Na hipótese de o licitante não atender às exigências para habilitação, o pregoeiro examinará a proposta subsequente e assim sucessivamente, na ordem de classificação, até a apuração de uma proposta que atenda ao presente edital, observado os prazos previstos neste edital.

7.11. Somente serão disponibilizados para acesso público os documentos de habilitação do licitante cuja proposta atenda ao edital de licitação, após concluídos os procedimentos de que trata o subitem anterior.

7.12. A comprovação de regularidade fiscal e trabalhista das microempresas e das empresas de pequeno porte somente será exigida para efeito de contratação, e não como condição para participação na licitação.

7.13. Quando a fase de habilitação anteceder a de julgamento e já tiver sido encerrada, não caberá exclusão de licitante por motivo relacionado à habilitação, salvo em razão de fatos supervenientes ou só conhecidos após o julgamento.

8. DOS RECURSOS

8.1. A interposição de recurso referente ao julgamento das propostas, à habilitação ou inabilitação de licitantes, à anulação ou revogação da licitação, observará o disposto no art. 165 da Lei nº 14.133, de 2021.

8.2. O prazo recursal é de 3 (três) dias úteis, contados da data de intimação ou de lavratura da ata.

8.3. Quando o recurso apresentado impugnar o julgamento das propostas ou o ato de habilitação ou inabilitação do licitante:

8.3.1. a intenção de recorrer deverá ser manifestada imediatamente, sob pena de preclusão;

8.3.2. o prazo para apresentação das razões recursais será iniciado na data de intimação ou de lavratura da ata de habilitação ou inabilitação;

8.3.3. na hipótese de adoção da inversão de fases prevista no § 1º do art. 17 da Lei nº 14.133, de 2021, o prazo para apresentação das razões recursais será iniciado na data de intimação da ata de julgamento.

8.4. Os recursos deverão ser encaminhados em campo próprio do sistema. Não será admitido recurso via e-mail.

8.5. O recurso será dirigido à autoridade que tiver editado o ato ou proferido a decisão recorrida, a qual poderá reconsiderar sua decisão no prazo de 3 (três) dias úteis, ou, nesse





mesmo prazo, encaminhar recurso para a autoridade superior, a qual deverá proferir sua decisão no prazo de 10 (dez) dias úteis, contado do recebimento dos autos.

8.6. Os recursos interpostos fora do prazo não serão conhecidos.

8.7. O prazo para apresentação de contrarrazões ao recurso pelos demais licitantes será de 3 (três) dias úteis, contados da data da intimação pessoal ou da divulgação da interposição do recurso, assegurada a vista imediata dos elementos indispensáveis à defesa de seus interesses.

8.8. O recurso e o pedido de reconsideração terão efeito suspensivo do ato ou da decisão recorrida até que sobrevenha decisão final da autoridade competente.

8.9. O acolhimento do recurso invalida tão somente os atos insuscetíveis de aproveitamento.

8.10. Os autos do processo permanecerão com vista franqueada aos interessados no sítio eletrônico www.presidentekennedy.to.gov.br ou na Prefeitura Municipal, localizada na Praça Antônio dos Santos Sobrinho, nº 1242 – Centro - Presidente Kennedy-TO.

9. DAS INFRAÇÕES ADMINISTRATIVAS E SANÇÕES

9.1. Comete infração administrativa, nos termos da lei, o licitante que, com dolo ou culpa:

9.1.1. deixar de entregar a documentação exigida para o certame ou não entregar qualquer documento que tenha sido solicitado pelo/a pregoeiro/a durante o certame;

9.1.2. Salvo em decorrência de fato superveniente devidamente justificado, não mantiver a proposta em especial quando:

9.1.2.1. não enviar a proposta adequada ao último lance ofertado ou após a negociação;

9.1.2.2. recusar-se a enviar o detalhamento da proposta quando exigível;

9.1.2.3. pedir para ser desclassificado quando encerrada a etapa competitiva; ou

9.1.2.4. deixar de apresentar amostra;

9.1.2.5. apresentar proposta ou amostra em desacordo com as especificações do edital;

9.1.2.6. não celebrar o contrato ou não entregar a documentação exigida para a contratação, quando convocado dentro do prazo de validade de sua proposta;

9.1.2.7. recusar-se, sem justificativa, a assinar o contrato ou a ata de registro de preço, ou a aceitar ou retirar o instrumento equivalente no prazo estabelecido pela Administração;

9.1.2.8. apresentar declaração ou documentação falsa exigida para o certame ou prestar declaração falsa durante a licitação





9.1.2.9. fraudar a licitação

9.1.2.10. comportar-se de modo inidôneo ou cometer fraude de qualquer natureza, em especial quando:

9.1.2.11. agir em conluio ou em desconformidade com a lei;

9.1.2.12. induzir deliberadamente a erro no julgamento;

9.1.2.13. apresentar amostra falsificada ou deteriorada;

9.1.3. praticar atos ilícitos com vistas a frustrar os objetivos da licitação;

9.1.4. praticar ato lesivo previsto no art. 5º da Lei n.º 12.846, de 2013.

9.2. Com fulcro na Lei nº 14.133, de 2021, a Administração poderá, garantida a prévia defesa, aplicar aos licitantes e/ou adjudicatários as seguintes sanções, sem prejuízo das responsabilidades civil e criminal:

9.2.1. advertência;

9.2.2. multa;

9.2.3. impedimento de licitar e contratar e

9.2.4. declaração de inidoneidade para licitar ou contratar, enquanto perdurarem os motivos determinantes da punição ou até que seja promovida sua reabilitação perante a própria autoridade que aplicou a penalidade.

9.3. Na aplicação das sanções serão considerados:

9.3.1. a natureza e a gravidade da infração cometida.

9.3.2. as peculiaridades do caso concreto;

9.3.3. as circunstâncias agravantes ou atenuantes;

9.3.4. os danos que dela provierem para a Administração Pública;

9.3.5. a implantação ou o aperfeiçoamento de programa de integridade, conforme normas e orientações dos órgãos de controle.

9.4. A multa será recolhida em percentual de 0,5% a 30% incidente sobre o valor do contrato licitado, recolhida no prazo máximo de 10 (dez) dias úteis, a contar da comunicação oficial.

9.4.1. Para as infrações previstas nos itens 9.1.1, 9.1.2 até o subitem 9.1.2.6, a multa será de 0,5% a 15% do valor do contrato licitado.

9.4.2. Para as infrações previstas nos itens 9.1.2.8, 9.1.2.9, 9.1.2.10, 9.1.3 e 9.1.4, a multa será de 15% a 30% do valor do contrato licitado.





- 9.5.** As sanções de advertência, impedimento de licitar e contratar e declaração de inidoneidade para licitar ou contratar poderão ser aplicadas, cumulativamente ou não, à penalidade de multa.
- 9.6.** Na aplicação da sanção de multa será facultada a defesa do interessado no prazo de 15 (quinze) dias úteis, contado da data de sua intimação.
- 9.7.** A sanção de impedimento de licitar e contratar será aplicada ao responsável em decorrência das infrações administrativas relacionadas nos itens 9.1.1, 9.1.2 até o subitem 9.1.2.6, quando não se justificar a imposição de penalidade mais grave, e impedirá o responsável de licitar e contratar no âmbito da Administração Pública direta e indireta do ente federativo a qual pertencer o órgão ou entidade, pelo prazo máximo de 3 (três) anos.
- 9.8.** Poderá ser aplicada ao responsável a sanção de declaração de inidoneidade para licitar ou contratar, em decorrência da prática das infrações dispostas nos itens 9.1.2.8, 9.1.2.9, 9.1.2.10, 9.1.3 e 9.1.4, bem como pelas infrações administrativas previstas nos itens 9.1.1, 9.1.2 até o subitem 9.1.2.6 que justifiquem a imposição de penalidade mais grave que a sanção de impedimento de licitar e contratar, cuja duração observará o prazo previsto no art. 156, §5º, da Lei n.º 14.133/2021.
- 9.9.** A recusa injustificada do adjudicatário em assinar o contrato ou a ata de registro de preço, ou em aceitar ou retirar o instrumento equivalente no prazo estabelecido pela Administração, caracterizará o descumprimento total da obrigação assumida e o sujeitará às penalidades e à imediata perda da garantia de proposta em favor do órgão ou entidade promotora da licitação.
- 9.10.** A apuração de responsabilidade relacionadas às sanções de impedimento de licitar e contratar e de declaração de inidoneidade para licitar ou contratar demandará a instauração de processo de responsabilização a ser conduzido por comissão composta por 2 (dois) ou mais servidores, que avaliará fatos e circunstâncias conhecidos e intimará o licitante ou o adjudicatário para, no prazo de 15 (quinze) dias úteis, contado da data de sua intimação, apresentar defesa escrita e especificar as provas que pretenda produzir.
- 9.11.** Caberá recurso no prazo de 15 (quinze) dias úteis da aplicação das sanções de advertência, multa e impedimento de licitar e contratar, contado da data da intimação, o qual será dirigido à autoridade que tiver proferido a decisão recorrida, que, se não a reconsiderar no prazo de 5 (cinco) dias úteis, encaminhará o recurso com sua motivação à autoridade superior, que deverá proferir sua decisão no prazo máximo de 20 (vinte) dias úteis, contado do recebimento dos autos.
- 9.12.** Caberá a apresentação de pedido de reconsideração da aplicação da sanção de declaração de inidoneidade para licitar ou contratar no prazo de 15 (quinze) dias úteis, contado da data da intimação, e decidido no prazo máximo de 20 (vinte) dias úteis, contado





do seu recebimento.

9.13. O recurso e o pedido de reconsideração terão efeito suspensivo do ato ou da decisão recorrida até que sobrevenha decisão final da autoridade competente.

9.14. A aplicação das sanções previstas neste edital não exclui, em hipótese alguma, a obrigação de reparação integral dos danos causados.

10. DA IMPUGNAÇÃO AO EDITAL E DO PEDIDO DE ESCLARECIMENTO

10.1. Qualquer pessoa é parte legítima para impugnar este Edital por irregularidade na aplicação da Lei nº 14.133, de 2021, devendo protocolar o pedido até 3 (três) dias úteis antes da data da abertura do certame.

10.2. A resposta à impugnação ou ao pedido de esclarecimento será divulgado em sítio eletrônico oficial no prazo de até 3 (três) dias úteis, limitado ao último dia útil anterior à data da abertura do certame.

10.3. A impugnação e o pedido de esclarecimento poderão ser realizados por forma eletrônica, através de campo próprio no sistema, ou através do seguinte e-mail: prefeitura@presidentekennedy.to.gov.br.

10.4. As impugnações e pedidos de esclarecimentos não suspendem os prazos previstos no certame.

10.4.1. A concessão de efeito suspensivo à impugnação é medida excepcional e deverá ser motivada pelo agente de contratação, nos autos do processo de licitação.

10.5. Acolhida a impugnação, será definida e publicada nova data para a realização do certame.

11. DAS DISPOSIÇÕES GERAIS

11.1. Todas as comunicações referentes ao processo serão feitas exclusivamente via chat no sistema eletrônico, sendo permitido, em caráter excepcional, a comunicação via e-mail, o que deverá ser informado a todos os participantes do processo.

11.2. Não havendo expediente ou ocorrendo qualquer fato superveniente que impeça a realização do certame na data marcada, a sessão será automaticamente transferida para o primeiro dia útil subsequente, no mesmo horário anteriormente estabelecido, desde que não haja comunicação em contrário, pelo Pregoeiro.

11.3. Todas as referências de tempo no Edital, no aviso e durante a sessão pública observarão o horário de Brasília - DF.

11.4. A homologação do resultado desta licitação não implicará direito à contratação.





11.5. As normas disciplinadoras da licitação serão sempre interpretadas em favor da ampliação da disputa entre os interessados, desde que não comprometam o interesse da Administração, o princípio da isonomia, a finalidade e a segurança da contratação.

11.6. Os licitantes assumem todos os custos de preparação e apresentação de suas propostas e a Administração não será, em nenhum caso, responsável por esses custos, independentemente da condução ou do resultado do processo licitatório.

11.7. Na contagem dos prazos estabelecidos neste Edital e seus Anexos, excluir-se-á o dia do início e incluir-se-á o do vencimento. Só se iniciam e vencem os prazos em dias de expediente na Administração.

11.8. O desatendimento de exigências formais não essenciais não importará o afastamento do licitante, desde que seja possível o aproveitamento do ato, observados os princípios da isonomia e do interesse público.

11.9. Em caso de divergência entre disposições deste Edital e de seus anexos ou demais peças que compõem o processo, prevalecerá as deste Edital.

11.10. O Edital e seus anexos estão disponíveis, na íntegra, no Portal Nacional de Contratações Públicas (PNCP) (www.gov.br/pncp), no site da Prefeitura Municipal de Presidente Kennedy (www.presidentekennedy.to.gov.br) e no site da BNC - Bolsa Nacional de Compras (www.bnc.org.br).

11.11. Integram este Edital, para todos os fins e efeitos, os seguintes anexos:

11.11.1. ANEXO I – PROJETO BÁSICO

11.11.2. ANEXO II - MINUTA DE CONTRATO

11.11.3. ANEXO III - MODELO DE PROPOSTA

11.11.4. ANEXO IV – MODELO DE DECLARAÇÃO CONJUNTA

11.11.5. ANEXO V – MODELO DE DECLARAÇÃO DE ENQUADRAMENTO FISCAL

11.11.6. ANEXO VI – MODELO DE DECLARAÇÃO DE DISPENSA DE VISITA TÉCNICA

Presidente Kennedy-TO, 23 de outubro de 2024.

JOQUEBEDE RODRIGUES MOURÃO
Secretária Municipal de Educação





ANEXO I – PROJETO BÁSICO

SECRETARIA DE EDUCAÇÃO - SECRETÁRIA

Responsável pela Elaboração do TR: SECRETARIA DE EDUCAÇÃO - SECRETÁRIA

Contato: (63) 3467-1405

Resumo do Objeto: REFORMA ELÉTRICA E DE TELHADOS DA ESCOLA MUN. RAIMUNDO BARBOSA.

Natureza: Obra de engenharia.

1. OBJETO

CONTRATAÇÃO DE EMPRESA DO RAMO PARA REFORMA ELÉTRICA E DE TELHADOS DA ESCOLA MUN. RAIMUNDO BARBOSA EM PRESIDENTE KENNEDY - TO.

Assim, pode-se entender por obra, na forma da lei, como atividade estabelecida, como privativa das profissões de arquiteto e engenheiro que implica intervenção no meio ambiente por meio de um conjunto harmônico de ações que, agregadas, formam um todo que inova o espaço físico da natureza ou acarreta alteração substancial das características originais de bem imóvel. O que se pretende contratar é, em síntese, o descrito no referido inciso. Resumidamente, a reforma elétrica e de telhados da Escola Mun. Raimundo Barbosa, é uma obra de engenharia, pois: há transporte de material, seja insumo ou bota-fora.

Tal objeto somente pode ser constituído com a presença de um responsável técnico devidamente habilitado na área e o resultado da operação a que se destina, trará valorização do patrimônio público.

Não há de se falar de necessidade de parcelamento do referido processo, o que inviabilizaria duas empresas trabalhando em uma mesma frente de serviço. A obra atende diretamente a disponibilidade financeira segundo as suas diversas fontes originárias e de utilização no escopo da mesma.

2. ESPECIFICAÇÃO TÉCNICA – DESCRIÇÃO DA SOLUÇÃO COMO UM TODO

Este documento enumera os serviços previstos em projeto e discrimina os insumos (materiais, equipamentos e mão-de-obra) a serem empregados, e os métodos construtivos a serem seguidos na execução dos mesmos. Os serviços e obras serão realizados com rigorosa observância aos desenhos do projeto e aos respectivos detalhes e a estrita obediência às prescrições e exigências daquele todos, convenientemente, autenticados por ambas as partes como elementos integrantes do Contrato e valendo como se, no mesmo Contrato, efetivamente transcritos fossem.





Em todos os serviços, deverão ser observadas, rigorosamente, as recomendações dos fabricantes dos materiais utilizados, quanto ao método executivo e às ferramentas apropriadas a empregar, bem como as exigências das normas técnicas aqui definidas.

Em caso de divergência entre esta especificação e os desenhos, prevalece o indicado neste documento.

2.1. Convenções

Para fins desta Especificação, os termos abaixo têm os seguintes significados:

a) Contratante – Por contratante das obras define-se, na NBR5671: 1990 (NB-578/1989), como o órgão que contrata a execução de serviços e obras de construção, complementação, reforma ou ampliação de uma edificação ou conjunto de edificações.

b) Contratada – Define-se, na NBR5671: 1990 (NB-578/1989), como pessoa física ou jurídica, técnica e juridicamente habilitada escolhida pelo contratante para executar o empreendimento, de acordo com o projeto e em condições mutuamente estabelecidas, conforme Lei nº 5194, de 24.dez.1996, que regula o exercício das profissões de Engenheiro, Arquiteto e Engenheiro Agrônomo e dá outras providências.

A CONTRATADA será a empresa ou profissional contratado para a execução de serviços e obras de construção, complementação, reforma ou ampliação de uma edificação ou conjunto de edificações, conforme a definição constante da Portaria nº2296, de 23.jul.1997, do Ministério da Administração Federal e Reforma do Estado.

c) Fiscalização - Indivíduo ou comissão representante do Contratante junto à Contratada, designado a verificar, de modo sistemático, o cumprimento de todas as disposições contratuais e ordens complementares, em todos os seus aspectos;

d) FME-PK – Fundo Municipal de Educação de Presidente Kennedy;

e) ABNT - Associação Brasileira de Normas Técnicas;

f) NBR - Norma Brasileira Registrada do SINMETRO;

g) SINAP - Sistema Nacional de Pesquisa de Custos e Índices da Construção Civil;

h) SINMETRO - Sistema Nacional de Metrologia, Normalização e Qualidade Industrial;

i) DIN - Normas Industriais Alemãs;

j) LEI 14133 - Lei nº 14.133, de 01 de abril de 2021.

k) DIÁRIO DE OBRA - Livro em que são registrados, diariamente, pelo CONSTRUTOR e, a





cada vistoria, pela FISCALIZAÇÃO, fatos, observações e comunicações relevantes ao andamento da obra ou, quando necessário, do serviço.

l) ESPECIFICAÇÕES TÉCNICAS – Conjunto de indicações para se tratar e levar a termo um serviço técnico de Engenharia e Arquitetura, definindo e caracterizando o seu objeto, nelas incluindo-se o CADERNO DE ENCARGOS.

m) CADERNO DE ENCARGOS – Conjunto de especificações, critérios, condições e procedimentos estabelecidos pela CONTRATANTE para a contratação, execução, fiscalização e controle de obras ou serviços.

n) MATERIAIS OU EQUIPAMENTOS SIMILARES – Materiais ou equipamentos que desempenham idêntica função construtiva e apresentam as mesmas características dos especificados.

O) MEDIÇÃO – Apuração dos quantitativos e valores realizados das obras ou serviços.

2.2. Normas Técnicas

Devem ser observadas, na execução das referidas obras e serviços, as disposições:

a) dos Códigos, Normas, Leis, Decretos, Portarias e Regulamentos aplicáveis dos órgãos públicos Federais, Estaduais e Municipais e das concessionárias de serviços públicos;

b) das normas da ABNT;

c) das Normas e Padronizações da SEINFRA E SINAPI;

d) da Lei Federal nº 14.133, de 01 abril 21.

2.3. Projeto

Os licitantes receberão o PROJETO BÁSICO, possuindo o conjunto de elementos que definem a obra ou serviço. Ou ainda, o complexo de obras ou de serviços objeto da licitação, com a definição técnica e dimensional da solução adotada, contendo a concepção clara e precisa do sistema proposto. Bem como a indicação de todos os componentes, características e materiais a serem utilizados, que possibilitem a estimativa de seu custo final e prazo de execução, bem como sejam suficientes à contratação de que se trata.

Os desenhos e especificações de serviços integrantes de cada projeto deverão ser examinados cuidadosamente pelos licitantes, podendo ser esclarecidas as eventuais dúvidas junto ao Contratante até a data prevista para tanto no Edital.

Quando determinadas as especificações do projeto à apresentação pela Contratada de detalhes de execução para aprovação prévia da Fiscalização, os originais respectivos, tanto das





pranchas quanto dos memoriais descritivos e de cálculo, deverão ser elaborados em meio eletrônico no programa AutoCad e plotados em papel sulfite branco respectivamente, e ficarão fazendo parte dos arquivos do Contratante. Os desenhos e os memoriais deverão obedecer à padronização da ABNT.

A aprovação por parte da Fiscalização ou do Contratante de detalhes elaborados pela Contratada não a exime de responsabilidade por erros ou falhas que os mesmos possam conter.

Caso haja divergência entre as especificações e os desenhos, prevalecerão aquelas; caso haja divergência entre cotas e medidas em escala, prevalecerão as cotas.

Em caso de dúvidas ou omissão do Projeto caberá à Fiscalização fixar o que julgar mais indicado, comunicando por escrito à Contratada a solução adotada.

2.4. Materiais, mão-de-obra e equipamentos

Para as obras e serviços que forem ajustados, caberá ao CONSTRUTOR fornecer e conservar equipamento mecânico e ferramental necessário; aliciar mão-de-obra idônea, de modo a reunir permanentemente em serviço uma equipe homogênea e suficiente de operários, mestres e encarregados que assegurem progresso satisfatório às obras; e adquirir materiais em quantidade necessária à conclusão das obras em prazo fixado.

Ao CONSTRUTOR caberá responsabilidade das instalações provisórias de água, luz, força e telefone; os transportes fora e dentro do canteiro das obras, incluindo o estabelecimento e manutenção dos meios de transportes verticais para atender às suas necessidades e as de outros contratantes a critério da fiscalização.

As obras e suas instalações deverão ser entregues em perfeitas condições de uso. Ficarão a cargo da Contratada todos os serviços ou materiais necessários para o funcionamento das instalações, mesmo quando não expressamente indicados nas especificações.

A Contratada retirará do canteiro da obra todos os materiais rejeitados pela fiscalização, no prazo estipulado pela mesma.

2.5. Da substituição de materiais

Os materiais especificados neste documento como referência (com indicação de modelo, marca, nome do fabricante etc.), destinam-se a definir o tipo e o padrão de qualidade requerido. Poderão ser aceitos produtos equivalentes, devendo o pedido de substituição obedecer às exigências dos itens a seguir.

Quando houver motivos ponderáveis para a substituição de um material especificado por outro, a Contratada, em tempo hábil, apresentará por escrito, por intermédio da Fiscalização, a proposta de substituição, instruindo-a com as razões determinantes do pedido e orçamento





comparativo. O estudo e aprovação, pela Administração, dos pedidos de substituição, só poderão ser efetuados quando cumpridas as seguintes exigências:

- a) Declaração da Contratada de que a substituição se fará sem ônus para o Governo;
- b) Apresentação de provas, pela Contratada, da equivalência técnica do produto proposto ao especificado, compreendendo, como peça fundamental, o laudo do exame comparativo dos materiais, efetuado por laboratório tecnológico idôneo.

2.6. Do transporte e armazenamento de materiais

Todos os materiais utilizados na construção das obras deverão ser transportados, manuseados e armazenados com o maior cuidado possível, evitando-se choques, pancadas, quedas ou empilhamentos indevidos.

Os materiais sujeitos a danos por ação da luz, calor, umidade ou chuva deverão ser guardados em ambientes adequados à sua proteção até o momento da sua utilização.

Os materiais estocados deverão estar totalmente quantificados, de modo que a todo o momento a Fiscalização possa saber a quantidade existente na obra.

A Contratada é obrigada a apresentar à Fiscalização, antes da utilização, o prazo de validade dos materiais perecíveis.

2.7. Dos ensaios e testes dos materiais e instalações

A retirada de amostras e o preparo de corpos de prova serão executados pela Contratada ou por pessoal técnico do laboratório selecionado, com a assistência da Fiscalização, em ocasião por esta determinada, sendo os ensaios realizados pela Contratada, através do laboratório selecionado, a critério da Fiscalização.

Os materiais deverão ser ensaiados de acordo com os índices das Normas e Métodos da ABNT ou normas estrangeiras aplicáveis, na ausência de Normas da ABNT.

Os materiais que não satisfizerem aos ensaios realizados ou que não forem aceitos pela Fiscalização, serão definitivamente rejeitados.

Haverá particular atenção para o disposto a respeito nas seguintes normas.

2.8. Das medidas de segurança

A execução da obra deverá ser realizada com a adoção de todas as medidas relativas à proteção dos trabalhadores e de pessoas ligadas à atividade da Contratada, observadas as leis em vigor; deverão ser observados os requisitos de segurança com relação às redes elétricas, máquinas,





andaimas e guinchos, presença de chamas e metais aquecidos, a utilização de produtos tóxicos ou explosivos, uso e guarda de ferramentas e aproximação de pedestres, bem como a legislação referente ao impacto Ambiental.

A Contratada deverá exigir que todos os empregados usem os equipamentos de segurança (cintos, botas, luvas, óculos, máscaras etc.) e que os conservem em perfeitas condições.

Compete à Contratada tomar as providências para a colocação, às expensas próprias, de placas e sinais luminosos de advertência ou orientação durante o dia e a noite.

A Fiscalização poderá exigir da Contratada a colocação de sinais correntes que julgar necessários para a segurança de veículos e de pedestres.

A Administração não assumirá responsabilidade por acidentes que ocorrerem nos locais das obras e nem atuará como mediador em conflitos que deles resultem.

A Contratada manterá Seguro de Acidente do Trabalho, para todos os seus empregados que exerçam atividades no canteiro das obras e responderá, nos termos da legislação vigente, por qualquer acidente ocorrido com o pessoal, material, instalações ou equipamentos sob sua responsabilidade, bem como de terceiros, durante a execução das obras.

A Contratada submeter-se-á às medidas de segurança exigidas pela Administração, do local onde se realizarem as obras ou serviços objeto do Contrato.

A Contratada deverá apresentar, caso necessário, no primeiro dia de trabalho, relação do seu pessoal, em duas vias, constando nome completo e número da Carteira de Identidade de cada funcionário que venha a ter acesso a áreas controladas desta Secretária. Essa lista deverá ser atualizada sempre que houver modificações no efetivo da obra.

2.9. Especificações de materiais e acabamentos

Os itens constantes na planilha orçamentária se encontram detalhados no memorial descritivo em anexo.

Será procedida cuidadosa verificação, por parte da FISCALIZAÇÃO, das perfeitas condições de funcionamento e segurança dos serviços contratados.

Todos os serviços devem ser realizados com os padrões de execuções da SEINFRA, SICRO, SINAPI e seguir as normativas atuais vigentes.

3. NATUREZA DOS SERVIÇOS A SEREM CONTRATADOS





Os serviços objeto desta contratação são caracterizados como obra de engenharia de natureza especial, eis que, por sua heterogeneidade e complexidade, não podem ser objetivamente padronizáveis em termos de desempenho e qualidade, de manutenção, de adequação e de adaptação de bens móveis e imóveis, com preservação das características originais dos bens.

4. PRAZO DE VIGÊNCIA E DE EXECUÇÃO

4.1. O prazo de vigência da contratação é de **360 (Trezentos e Sessenta) dias** contados do(a) da data do empenho que é formalizada a ordem de serviço, na forma do artigo 105 da Lei nº 14.133, de 2021.

4.2. O prazo de execução é de **360 (Trezentos e Sessenta) dias**.

5. FUNDAMENTAÇÃO E DESCRIÇÃO DA NECESSIDADE DA CONTRATAÇÃO

A obra se justifica devido à necessidade no melhoramento da infraestrutura da Escola Mun. Raimundo Barbosa, visando a comodidade, conforto e segurança dos alunos, professores, e servidores; proporcionando assim, melhores condições de trabalho dos servidores e professores e aprendizagem dos alunos.

6. REQUISITOS DA CONTRATAÇÃO

6.1. Subcontratação

É admitida a subcontratação parcial do objeto, nas seguintes condições: com autorização do CONTRATANTE por escrito, sob pena de aplicação de sanção, inclusive rescisão.

6.2. Garantia da contratação

Será exigida a garantia da contratação de que tratam os arts. 96 e seguintes da Lei nº 14.133, de 2021, no percentual de 5% do valor contratual, conforme regras previstas no contrato.

A garantia deverá ser prestada em até 01 (um) mês, contados da homologação da licitação e anterior à assinatura do contrato.

6.3. Vistoria

É facultativa a avaliação prévia do local de execução dos serviços para o conhecimento pleno das condições e peculiaridades do objeto a ser contratado, sendo assegurado ao interessado o direito de realização de vistoria prévia, acompanhado por





servidor designado para esse fim, de segunda à sexta-feira, das 08:00 horas às 17:00 horas.

Serão disponibilizados data e horário diferentes aos interessados em realizar a vistoria prévia.

Para a vistoria, o representante legal da empresa ou responsável técnico deverá estar devidamente identificado, apresentando documento de identidade civil e documento expedido pela empresa comprovando sua habilitação para a realização da vistoria.

A não realização da vistoria não poderá embasar posteriores alegações de desconhecimento das instalações, dúvidas ou esquecimentos de quaisquer detalhes dos locais da prestação dos serviços, devendo o contratado assumir os ônus dos serviços decorrentes.

7. MODELO DE EXECUÇÃO DO OBJETO

7.1. Condições de execução

A execução do objeto seguirá a seguinte dinâmica:

Início da execução do objeto: após a emissão da ordem de serviço;

7.1.1. Materiais a serem disponibilizados

Para a perfeita execução dos serviços, a Contratada deverá disponibilizar os materiais, equipamentos, ferramentas e utensílios necessários, nas quantidades estimadas e qualidades a seguir estabelecidas, promovendo sua substituição quando necessário:

A Contratada apresentará, com antecedência, à Fiscalização, para aprovação, amostras dos materiais a empregar que, uma vez aprovados, farão parte do mostruário em poder da Fiscalização, para confrontação com partidas dos fornecimentos.

É expressamente vedado o uso de material improvisado em substituição ao especificado, assim como não será tolerado adaptar peças, seja por corte ou outro processo, a fim de usá-las em substituição a peças recomendadas e de dimensões adequadas.

A Fiscalização examinará todos os materiais recebidos no canteiro da obra, antes de sua utilização, e poderá impugnar o emprego daqueles que, a seu juízo, forem julgados inadequados.





7.1.2. Especificação da garantia do serviço (art. 40, §1º, inciso III, da Lei nº 14.133, de 2021)

O prazo de garantia contratual dos serviços, complementar à garantia legal, será de, no mínimo 5 anos (60) meses, contado a partir do primeiro dia útil subsequente à data do recebimento definitivo do objeto.

8. MODELO DE GESTÃO DO CONTRATO

8.1. O contrato deverá ser executado fielmente pelas partes, de acordo com as cláusulas avençadas e as normas da Lei nº 14.133, de 2021, e cada parte responderá pelas consequências de sua inexecução total ou parcial.

8.2. As comunicações entre o órgão ou entidade e a contratada devem ser realizadas por escrito sempre que o ato exigir tal formalidade, admitindo-se o uso de mensagem eletrônica para esse fim.

8.3. O órgão ou entidade poderá convocar representante da empresa para adoção de providências que devam ser cumpridas de imediato.

8.4. A execução do contrato deverá ser acompanhada e fiscalizada pelo fiscal do contrato, ou pelos respectivos substitutos (Lei nº 14.133, de 2021, art. 117, caput).

8.5. A execução do contrato deverá ser acompanhada e fiscalizada por 1 (um) ou mais fiscais do contrato, representantes da Administração especialmente designados, permitida a contratação de terceiros para assisti-los e subsidiá-los com informações pertinentes a essa atribuição.

8.6. Será designado gestor do contrato para acompanhar todas as questões administrativas referentes à sua execução.

9. CRITÉRIOS DE MEDIÇÃO E DE PAGAMENTO

Recebimento do Objeto

9.1. Os serviços serão recebidos provisoriamente, de forma sumária, no ato da entrega, juntamente com a nota fiscal ou instrumento de cobrança equivalente, pelo(a) responsável pelo acompanhamento e fiscalização do contrato, para efeito de posterior verificação de sua conformidade com as especificações constantes no Termo de Referência e na proposta.





9.2. Os serviços poderão ser rejeitados, no todo ou em parte, inclusive antes do recebimento provisório, quando em desacordo com as especificações constantes no Termo de Referência e na proposta, sem prejuízo da aplicação das penalidades.

9.3. O recebimento definitivo ocorrerá no prazo de 20 (vinte) dias úteis, a contar do recebimento da nota fiscal ou instrumento de cobrança equivalente pela Administração, após a verificação da qualidade e quantidade do material e consequente aceitação mediante termo detalhado.

9.4. Para as contratações decorrentes de despesas cujos valores não ultrapassem o limite de que trata o inciso II do art. 75 da Lei nº 14.133, de 2021, o prazo máximo para o recebimento definitivo será de até 15 (quinze) dias úteis.

9.5. O prazo para recebimento definitivo poderá ser excepcionalmente prorrogado, de forma justificada, por igual período, quando houver necessidade de diligências para a aferição do atendimento das exigências contratuais.

9.6. No caso de controvérsia sobre a execução do objeto, quanto à dimensão, qualidade e quantidade, deverá ser observado o teor do art. 143 da Lei nº 14.133, de 2021, comunicando-se à empresa para emissão de Nota Fiscal no que tange à parcela incontroversa da execução do objeto, para efeito de liquidação e pagamento.

9.7. O prazo para a solução, pelo contratado, de inconsistências na execução do objeto ou de saneamento da nota fiscal ou de instrumento de cobrança equivalente, verificadas pela Administração durante a análise prévia à liquidação de despesa, não será computado para os fins do recebimento definitivo.

9.8. O recebimento provisório ou definitivo não excluirá a responsabilidade civil pela solidez e pela segurança do serviço nem a responsabilidade ético-profissional pela perfeita execução do contrato.

Liquidação

9.9. Recebida a Nota Fiscal ou documento de cobrança equivalente, correrá o prazo de 10 (dez) dias úteis para fins de liquidação, na forma desta seção, prorrogáveis por igual período.

9.10. O prazo de que trata o item anterior será reduzido à metade, mantendo-se a possibilidade de prorrogação, no caso de contratações decorrentes de despesas cujos valores não ultrapassem o limite de que trata o inciso II do art. 75 da Lei nº 14.133, de 2021.





9.11. Para fins de liquidação, o setor competente deverá verificar se a nota fiscal ou instrumento de cobrança equivalente apresentado expressa os elementos necessários e essenciais do documento, tais como:

- a) o prazo de validade;
- b) a data da emissão;
- c) os dados do contrato e do órgão contratante;
- d) o período respectivo de execução do contrato;
- e) o valor a pagar; e
- f) eventual destaque do valor de retenções tributárias cabíveis.

9.12. Havendo erro na apresentação da nota fiscal ou instrumento de cobrança equivalente, ou circunstância que impeça a liquidação da despesa, esta ficará sobrestada até que o contratado providencie as medidas saneadoras, reiniciando-se o prazo após a comprovação da regularização da situação, sem ônus ao contratante;

9.13. A nota fiscal ou instrumento de cobrança equivalente deverá ser obrigatoriamente acompanhado da comprovação da regularidade fiscal, mediante consulta aos sítios eletrônicos oficiais ou à documentação mencionada no art. 68 da Lei nº 14.133, de 2021.

9.14. Constatando-se a situação de irregularidade do contratado, será providenciada sua notificação, por escrito, para que, no prazo de 5 (cinco) dias úteis, regularize sua situação ou, no mesmo prazo, apresente sua defesa. O prazo poderá ser prorrogado uma vez, por igual período, a critério do contratante.

9.15. Não havendo regularização ou sendo a defesa considerada improcedente, o contratante deverá comunicar aos órgãos responsáveis pela fiscalização da regularidade fiscal quanto à inadimplência do contratado, bem como quanto à existência de pagamento a ser efetuado, para que sejam acionados os meios pertinentes e necessários para garantir o recebimento de seus créditos.

9.16. Persistindo a irregularidade, o contratante deverá adotar as medidas necessárias à rescisão contratual nos autos do processo administrativo correspondente, assegurada ao contratado a ampla defesa.

9.17. Havendo a efetiva execução do objeto, os pagamentos serão realizados normalmente, até que se decida pela rescisão do contrato, caso o contratado não regularize sua situação.





Prazo de pagamento

9.18. O pagamento será efetuado no prazo de até 15 (quinze) dias úteis contados da finalização da liquidação da despesa, conforme seção anterior.

9.19. No caso de atraso pelo Contratante, os valores devidos ao contratado serão atualizados monetariamente entre o termo final do prazo de pagamento até a data de sua efetiva realização, mediante aplicação do Índice Nacional de Preços ao Consumidor Amplo (IPCA).

Forma de pagamento

9.20. O pagamento será realizado por meio de ordem bancária, para crédito em banco, agência e conta corrente indicados pelo contratado.

9.21. Será considerada data do pagamento o dia em que constar como emitida a ordem bancária para pagamento.

9.22. Quando do pagamento, será efetuada a retenção tributária prevista na legislação aplicável.

9.23. Independentemente do percentual de tributo inserido na planilha, quando houver, serão retidos na fonte, quando da realização do pagamento, os percentuais estabelecidos na legislação vigente.

9.24. O contratado regularmente optante pelo Simples Nacional, nos termos da Lei Complementar nº 123, de 2006, não sofrerá a retenção tributária quanto aos impostos e contribuições abrangidos por aquele regime. No entanto, o pagamento ficará condicionado à apresentação de comprovação, por meio de documento oficial, de que faz jus ao tratamento tributário favorecido previsto na referida Lei Complementar.

10. FORMA E CRITÉRIOS DE SELEÇÃO DO FORNECEDOR

Forma de seleção e critério de julgamento da proposta

10.1. O fornecedor será selecionado por meio da realização de procedimento de LICITAÇÃO, na modalidade CONCORRÊNCIA, sob a forma ELETRÔNICA, com adoção do critério de julgamento pelo menor preço global.

10.2. Não serão permitidos preços unitários maiores do que os valores da planilha orçamentária base fornecida pela contratante, caso ocorra a empresa será desclassificada. O método de execução será por empreitada por preço unitário.





Exigências de habilitação

10.3. Para fins de habilitação, deverá o licitante comprovar os seguintes requisitos:

Habilitação jurídica

10.4. Pessoa física: cédula de identidade (RG) ou documento equivalente que, por força de lei, tenha validade para fins de identificação em todo o território nacional;

10.5. Empresário individual: inscrição no Registro Público de Empresas Mercantis, a cargo da Junta Comercial da respectiva sede;

10.6. Microempreendedor Individual - MEI: Certificado da Condição de Microempreendedor Individual - CCMEI, cuja aceitação ficará condicionada à verificação da autenticidade no sítio <https://www.gov.br/empresas-e-negocios/pt-br/empreendedor>;

10.7. Sociedade empresária, sociedade limitada unipessoal – SLU ou sociedade identificada como empresa individual de responsabilidade limitada - EIRELI: inscrição do ato constitutivo, estatuto ou contrato social no Registro Público de Empresas Mercantis, a cargo da Junta Comercial da respectiva sede, acompanhada de documento comprobatório de seus administradores;

10.8. Sociedade empresária estrangeira: portaria de autorização de funcionamento no Brasil, publicada no Diário Oficial da União e arquivada na Junta Comercial da unidade federativa onde se localizar a filial, agência, sucursal ou estabelecimento, a qual será considerada como sua sede.

10.9. Sociedade simples: inscrição do ato constitutivo no Registro Civil de Pessoas Jurídicas do local de sua sede, acompanhada de documento comprobatório de seus administradores;

10.10. Filial, sucursal ou agência de sociedade simples ou empresária: inscrição do ato constitutivo da filial, sucursal ou agência da sociedade simples ou empresária, respectivamente, no Registro Civil das Pessoas Jurídicas ou no Registro Público de Empresas Mercantis onde opera, com averbação no Registro onde tem sede a matriz

10.11. Sociedade cooperativa: ata de fundação e estatuto social, com a ata da assembleia que o aprovou, devidamente arquivado na Junta Comercial ou inscrito no Registro Civil das Pessoas Jurídicas da respectiva sede, além do registro de que trata o art. 107 da Lei nº 5.764, de 16 de dezembro 1971.





10.12. Agricultor familiar: Declaração de Aptidão ao Pronaf – DAP ou DAP-P válida, ou, ainda, outros documentos definidos pela Secretaria Especial de Agricultura Familiar e do Desenvolvimento Agrário, nos termos do art. 4º, §2º do Decreto nº 10.880, de 2 de dezembro de 2021.

10.13. Produtor Rural: matrícula no Cadastro Específico do INSS – CEI, que comprove a qualificação como produtor rural pessoa física, nos termos da Instrução Normativa RFB n. 971, de 13 de novembro de 2009 (arts. 17 a 19 e 165).

10.14. Os documentos apresentados deverão estar acompanhados de todas as alterações ou da consolidação respectiva.

Habilitação fiscal, social e trabalhista

10.15. Prova de inscrição no Cadastro Nacional de Pessoas Jurídicas ou no Cadastro de Pessoas Físicas, conforme o caso;

10.16. Prova de regularidade fiscal perante a Fazenda Nacional, mediante apresentação de certidão expedida conjuntamente pela Secretaria da Receita Federal do Brasil (RFB) e pela Procuradoria-Geral da Fazenda Nacional (PGFN), referente a todos os créditos tributários federais e à Dívida Ativa da União (DAU) por elas administrados, inclusive aqueles relativos à Seguridade Social, nos termos da Portaria Conjunta nº 1.751, de 02 de outubro de 2014, do Secretário da Receita Federal do Brasil e da Procuradora-Geral da Fazenda Nacional.

10.17. Prova de regularidade com o Fundo de Garantia do Tempo de Serviço (FGTS);

10.18. Prova de inexistência de débitos inadimplidos perante a Justiça do Trabalho, mediante a apresentação de certidão negativa ou positiva com efeito de negativa, nos termos do Título VII-A da Consolidação das Leis do Trabalho, aprovada pelo Decreto-Lei nº 5.452, de 1º de maio de 1943;

10.19. Prova de inscrição no cadastro de contribuintes Estadual, Distrital ou Municipal relativo ao domicílio ou sede do fornecedor, pertinente ao seu ramo de atividade e compatível com o objeto contratual;

10.20. Prova de regularidade com as Fazendas Públicas Estadual, Distrital ou Municipal do domicílio ou sede do fornecedor, relativa à atividade em cujo exercício contrata ou concorre;





10.21. Caso o fornecedor seja considerado isento dos tributos relacionados ao objeto contratual, deverá comprovar tal condição mediante a apresentação de declaração da Fazenda respectiva do seu domicílio ou sede, ou outra equivalente, na forma da lei.

10.22. O fornecedor enquadrado como microempreendedor individual que pretenda auferir os benefícios do tratamento diferenciado previstos na Lei Complementar n. 123, de 2006, estará dispensado da prova de inscrição nos cadastros de contribuintes estadual e municipal.

Qualificação Econômico-Financeira

10.23. Certidão negativa de insolvência civil expedida pelo distribuidor do domicílio ou sede do licitante, caso se trate de pessoa física, desde que admitida a sua participação na licitação, ou de sociedade simples;

10.24. Certidão negativa de falência expedida pelo distribuidor da sede do fornecedor - Lei nº 14.133, de 2021, art. 69, caput, inciso II);

10.25. Balanço patrimonial, demonstração de resultado de exercício e demais demonstrações contábeis.

10.26. O balanço patrimonial, demonstração de resultado de exercício e demais demonstrações contábeis limitar-se-ão ao último exercício no caso de a pessoa jurídica ter sido constituída há menos de 2 (dois) anos. (Lei nº 14.133, de 2021, art. 69, §6º).

10.27. Índices de Liquidez Geral (LG), Solvência Geral (SG) e Liquidez Corrente (LC), superiores a 1 (um), comprovados mediante a apresentação pelo licitante de balanço patrimonial, demonstração de resultado de exercício e demais demonstrações contábeis do último exercício social e obtidos pela aplicação das seguintes fórmulas:

I - Liquidez Geral (LG) = (Ativo Circulante + Realizável a Longo Prazo) / (Passivo Circulante + Passivo Não Circulante);

II - Solvência Geral (SG) = (Ativo Total) / (Passivo Circulante + Passivo não Circulante); e

III - Liquidez Corrente (LC) = (Ativo Circulante) / (Passivo Circulante).

10.28. Caso a empresa licitante apresente resultado inferior ou igual a 1 (um) em qualquer dos índices de Liquidez Geral (LG), Solvência Geral (SG) e Liquidez Corrente (LC),





será exigido para fins de habilitação capital mínimo de 10% do valor total estimado da contratação.

10.29. As empresas criadas no exercício financeiro da licitação deverão atender a todas as exigências da habilitação e poderão substituir os demonstrativos contábeis pelo balanço de abertura. (Lei nº 14.133, de 2021, art. 65, §1º).

10.30. O atendimento dos índices econômicos previstos neste item deverá ser atestado mediante declaração assinada por profissional habilitado da área contábil, apresentada pelo fornecedor. Justifica-se a exigência dos índices econômicos acima tendo em vista o fato de os serviços demandarem elevado investimento em infraestrutura, equipamentos e mão-de-obra especializada, razão pela qual as licitantes deverão comprovar possuir situação financeira apta a custear os serviços que irão ser futuramente contratados.

Qualificação Técnica

10.31. Comprovação de aptidão para o fornecimento de bens similares de complexidade tecnológica e operacional equivalente ou superior com o objeto desta contratação, ou com o item pertinente, por meio da apresentação de certidões ou atestados, por pessoas jurídicas de direito público ou privado.

10.31.1. Comprovação da capacitação técnico-profissional, mediante a apresentação de Certidão de Acervo Técnico-CAT, expedida junto ao CREA/CAU, nos termos da legislação aplicável, em nome do profissional técnico indicado pela empresa licitante, como responsável pelos trabalhos a serem executados, que demonstre possuir Anotação de Responsabilidade Técnica – ART, por execução de obras/serviços de características semelhantes aos quantitativos desta licitação, compatíveis em características, prazos e cujos quantitativos correspondam, no **mínimo, a 50%** (cinquenta por cento) das parcelas de maior relevância:

ITEM	DESCRIÇÃO	UNID. MEDIDA	QUANT. PLANILHA	QUANT. SOLICITADA
3.5.1	RETIRADA E RECOLOCAÇÃO DE TELHA CERÂMICA CAPA-CANAL, COM MAIS DE DUAS ÁGUAS, INCLUSO IÇAMENTO. AF_07/2019	m²	352,72	176,36
5.1	FORRO EM PLACAS DE GESSO, PARA AMBIENTES COMERCIAIS. AF_08/2023_PS	m²	191,98	95,99





ESTADO DO TOCANTINS
PREFEITURA MUNICIPAL DE PRESIDENTE KENNEDY - TO
"Compromisso com o desenvolvimento"
Administração 2021-2024



5.2	FORRO EM RÉGUAS DE PVC, FRISADO, PARA AMBIENTES COMERCIAIS, INCLUSIVE ESTRUTURA BIDIRECIONAL DE FIXAÇÃO. AF_08/2023_PS	m ²	675,75	337,875
5.3	PINTURA LÁTEX ACRÍLICA STANDARD, APLICAÇÃO MANUAL EM TETO, DUAS DEMÃOS. AF_04/2023	m ²	191,98	95,99
6.1	PINTURA LÁTEX ACRÍLICA STANDARD, APLICAÇÃO MANUAL EM PAREDES, DUAS DEMÃOS. AF_04/2023	m ²	1337,68	668,84
6.2	FUNDO SELADOR ACRÍLICO, APLICAÇÃO MANUAL EM PAREDE, UMA DEMÃO. AF_04/2023	m ²	1337,68	668,84

10.31.2. Será admitida, para fins de comprovação de quantitativo mínimo, a apresentação e o somatório de diferentes atestados executados de forma concomitante.

10.31.3. Os atestados de capacidade técnica poderão ser apresentados em nome da matriz ou da filial do fornecedor.

10.31.4. O fornecedor disponibilizará todas as informações necessárias à comprovação da legitimidade dos atestados, apresentando, quando solicitado pela Administração, cópia do contrato que deu suporte à contratação, endereço atual da contratante e local em que foi executado o objeto contratado, dentre outros documentos.

10.32. Registro ou inscrição da empresa no CREA (Conselho Regional de Engenharia e Agronomia) ou CAU (Conselho de Arquitetura e Urbanismo), em plena validade;

11. ESTIMATIVAS DO VALOR DA CONTRATAÇÃO

O custo estimado total da contratação é de **R\$ 293.404,76 (duzentos e noventa e três mil, quatrocentos e quatro reais e setenta e seis centavos)**, conforme custos unitários apostos em anexo.





12. ADEQUAÇÃO ORÇAMENTÁRIA

As despesas decorrentes da presente contratação correrão à conta de recursos específicos consignados no Orçamento Geral do Município de Presidente Kennedy.

A contratação será atendida pela seguinte dotação:

CONSTRUÇÃO E AMPLIAÇÃO DE PRÉDIOS ESCOLARES
CÓDIGO 05.35.12.361.2168.1.268
FICHA 00474
ELEMENTO 4.4.90.51
OBRAS E INSTALAÇÕES
FONTE 1.500.1001.000000

A dotação relativa aos exercícios financeiros subsequentes será indicada após aprovação da Lei Orçamentária respectiva e liberação dos créditos correspondentes, mediante apostilamento.

Presidente Kennedy-TO, 23 de outubro de 2024.

JOQUEBEDE RODRIGUES MOURÃO
Secretária Municipal de Educação





ANEXO II - MINUTA DE CONTRATO

CONTRATO ADMINISTRATIVO Nº/.....,
QUE FAZEM ENTRE SI O MUNICÍPIO DE
PRESIDENTE KENNEDY, POR INTERMÉDIO
DO FUNDO MUNICIPAL DE EDUCAÇÃO E A
EMPRESA

O **FUNDO MUNICIPAL DE EDUCAÇÃO DE PRESIDENTE KENNEDY - TO**, pessoa jurídica de direito público, inscrito no CNPJ sob o nº 06.074.521/0001-70, com sua sede administrativa na Pça 05 de Dezembro, s/n. Centro, CEP: 77.745-000, na cidade de Presidente Kennedy/Estado do Tocantins, neste ato representada pela gestora, Sra. JOQUEBEDE RODRIGUES MOURÃO, brasileira, portadora do CPF nº 854.959.131-91, doravante denominado **CONTRATANTE**, e a empresa inscrito(a) no CNPJ/MF sob o nº, sediado(a) na, doravante designado **CONTRATADO**, neste ato representada por (nome e função no contratado), CPF nº, conforme atos constitutivos da empresa OU procuração apresentada nos autos, tendo em vista o que consta no **Processo Administrativo nº 386/2024** e em observância às disposições da Lei nº 14.133, de 2021, resolvem celebrar o presente Termo de Contrato, decorrente da **Concorrência Eletrônica de Licitação nº 001/2024**, mediante as cláusulas e condições a seguir enunciadas.

1. CLÁUSULA PRIMEIRA – OBJETO (art. 92, I e II)

O objeto do presente instrumento é a **CONTRATAÇÃO DE EMPRESA DO RAMO PARA REFORMA ELÉTRICA E DE TELHADOS DA ESCOLA MUN. RAIMUNDO BARBOSA EM PRESIDENTE KENNEDY - TO.**

1.1. São anexos a este instrumento e vinculam esta contratação, independentemente de transcrição:

- 1.1.1. O Projeto Básico que embasou a contratação;
- 1.1.2. O Edital de Licitação;
- 1.1.3. A Proposta do Contratado; e
- 1.1.4. Eventuais anexos dos documentos supracitados





2. CLÁUSULA SEGUNDA – VIGÊNCIA E PRORROGAÇÃO.

2.1. Os serviços serão executados no período de **360 (Trezentos e Sessenta) Dias**, prorrogáveis de acordo com as necessidades e também em conformidade com a Lei 14.133/2021. Sendo o contrato com **vigência de 360 (Trezentos e Sessenta) Dias**, contados a partir da data do empenho, e que é formalizada a ordem de serviço.

2.2. O prazo de vigência será automaticamente prorrogado, independentemente de termo aditivo, quando o objeto não for concluído no período firmado acima, ressalvadas as providências cabíveis no caso de culpa do contratado, previstas neste instrumento.

3. CLÁUSULA TERCEIRA – MODELOS DE EXECUÇÃO E GESTÃO CONTRATUAIS (art. 92, IV, VII e XVIII)

3.1. O regime de execução contratual, o modelo de gestão, assim como os prazos e condições de conclusão, entrega, observação e recebimento definitivo constam no Projeto Básico, anexo a este Contrato.

4. CLÁUSULA QUARTA - SUBCONTRATAÇÃO

4.1. O objeto do contrato não poderá ser objeto de cessão, transferência ou subcontratação sem autorização do CONTRATANTE, por escrito, sob pena de aplicação de sanções.

5. CLÁUSULA QUINTA – PAGAMENTO (art. 92, V e VI)

5.1. Preço

5.1.1. O valor total da contratação é de **R\$..... (.....)**

5.1.2. No valor acima estão incluídas todas as despesas ordinárias diretas e indiretas decorrentes da execução do objeto, inclusive tributos e/ou impostos, encargos sociais, trabalhistas, previdenciários, fiscais e comerciais incidentes, taxa de administração, frete, seguro e outros necessários ao cumprimento integral do objeto da contratação.

5.2. Forma de Pagamento

5.2.1. O pagamento será realizado através de ordem bancária, para crédito em banco, agência e conta corrente indicados pelo contratado.

5.2.2. Será considerada data do pagamento o dia em que constar como emitida a ordem bancária para pagamento.





5.3. Prazo de Pagamento

5.3.1. O pagamento será efetuado no prazo máximo de até 15 (quinze) dias úteis, contados da finalização da liquidação da despesa.

5.3.2. Considera-se ocorrido o recebimento da nota fiscal ou fatura quando o órgão contratante atestar a execução do objeto do contrato.

5.3.3. No caso de atraso pelo Contratante, os valores devidos ao contratado serão atualizados monetariamente entre o termo final do prazo de pagamento até a data de sua efetiva realização, mediante aplicação do índice IPCA de correção monetária.

5.4. Condições de Pagamento

5.4.1. A emissão da Nota Fiscal/Fatura será precedida do recebimento definitivo do objeto da contratação, conforme disposto neste instrumento e/ou no Termo de Referência.

5.4.2. Quando houver glosa parcial do objeto, o contratante deverá comunicar a empresa para que emita a nota fiscal ou fatura com o valor exato dimensionado.

5.4.3. O setor competente para proceder o pagamento deve verificar se a Nota Fiscal ou Fatura apresentada expressa os elementos necessários e essenciais do documento, tais como:

- a) o prazo de validade;
- b) a data da emissão;
- c) os dados do contrato e do órgão contratante;
- d) o período respectivo de execução do contrato;
- e) o valor a pagar; e
- f) eventual destaque do valor de retenções tributárias cabíveis.

5.4.4. Havendo erro na apresentação da Nota Fiscal/Fatura, ou circunstância que impeça a liquidação da despesa, o pagamento ficará sobrestado até que o contratado providencie as medidas saneadoras. Nesta hipótese, o prazo para pagamento iniciar-se-á após a comprovação da regularização da situação, não acarretando qualquer ônus para o contratante;

5.4.5. A Nota Fiscal ou Fatura deverá ser obrigatoriamente acompanhada da comprovação da regularidade fiscal.

5.4.6. Constatando-se a situação de irregularidade do contratado, será providenciada sua notificação, por escrito, para que, no prazo de 5 (cinco) dias úteis, regularize sua situação ou, no mesmo prazo, apresente sua defesa. O prazo poderá ser prorrogado uma vez, por igual período, a critério do contratante.





5.4.7. Não havendo regularização ou sendo a defesa considerada improcedente, o contratante deverá comunicar aos órgãos responsáveis pela fiscalização da regularidade fiscal quanto à inadimplência do contratado, bem como quanto à existência de pagamento a ser efetuado, para que sejam acionados os meios pertinentes e necessários para garantir o recebimento de seus créditos.

5.4.8. Persistindo a irregularidade, o contratante deverá adotar as medidas necessárias à rescisão contratual nos autos do processo administrativo correspondente, assegurada ao contratado a ampla defesa.

5.4.9. Havendo a efetiva execução do objeto, os pagamentos serão realizados normalmente, até que se decida pela rescisão do contrato, caso o contratado não regularize sua situação.

5.4.10. Quando do pagamento, será efetuada a retenção tributária prevista na legislação aplicável.

5.4.10.1. Independentemente do percentual de tributo inserido na planilha, no pagamento serão retidos na fonte os percentuais estabelecidos na legislação vigente.

5.4.11. O contratado regularmente optante pelo Simples Nacional, nos termos da Lei Complementar nº 123, de 2006, não sofrerá a retenção tributária quanto aos impostos e contribuições abrangidos por aquele regime. No entanto, o pagamento ficará condicionado à apresentação de comprovação, por meio de documento oficial, de que faz jus ao tratamento tributário favorecido previsto na referida Lei Complementar.

6. CLÁUSULA SEXTA - REAJUSTE (art. 92, V)

6.1. Os preços inicialmente contratados são fixos e irreajustáveis no prazo de um ano contado da data do orçamento estimado, em / / (DD/MM/AAAA).

6.2. Após o interregno de um ano, e independentemente de pedido do Contratado, os preços iniciais serão reajustados, mediante a aplicação, pelo Contratante, do índice INCC, exclusivamente para as obrigações iniciadas e concluídas após a ocorrência da anualidade

6.3. Nos reajustes subsequentes ao primeiro, o interregno mínimo de um ano será contado a partir dos efeitos financeiros do último reajuste.

6.4. No caso de atraso ou não divulgação do(s) índice (s) de reajustamento, o Contratante pagará ao Contratado a importância calculada pela última variação conhecida, liquidando a diferença correspondente tão logo seja(m) divulgado(s) o(s) índice(s) definitivo(s).

6.5. Nas aferições finais, o(s) índice(s) utilizado(s) para reajuste será(ão),





obrigatoriamente, o(s) definitivo(s).

6.6. Caso o(s) índice(s) estabelecido(s) para reajustamento venha(m) a ser extinto(s) ou de qualquer forma não possa(m) mais ser utilizado(s), será(ão) adotado(s), em substituição, o(s) que vier(em) a ser determinado(s) pela legislação então em vigor.

6.7. Na ausência de previsão legal quanto ao índice substituto, as partes elegerão novo índice oficial, para reajustamento do preço do valor remanescente, por meio de termo aditivo.

6.8. O reajuste será realizado por apostilamento

7. CLÁUSULA SÉTIMA - OBRIGAÇÕES DO CONTRATANTE (art. 92, X, XI e XIV)

7.1. São obrigações do Contratante:

7.1.1. Exigir o cumprimento de todas as obrigações assumidas pelo Contratado, de acordo com o contrato e seus anexos;

7.1.2. Receber o objeto no prazo e condições estabelecidas no Termo de Referência;

7.1.3. Notificar o Contratado, por escrito, sobre vícios, defeitos ou incorreções verificadas no objeto fornecido, para que seja por ele substituído, reparado ou corrigido, no total ou em parte, às suas expensas;

7.1.4. Acompanhar e fiscalizar a execução do contrato e o cumprimento das obrigações pelo Contratado;

7.1.5. Efetuar o pagamento ao Contratado do valor correspondente ao fornecimento do objeto, no prazo, forma e condições estabelecidos no presente Contrato;

7.1.6. Aplicar ao Contratado sanções motivadas pela inexecução total ou parcial do Contrato;

7.1.7. Cientificar o órgão de representação judicial do Fundo Municipal de Educação de Presidente Kennedy para adoção das medidas cabíveis quando do descumprimento de obrigações pelo Contratado;

7.1.8. Explicitamente emitir decisão sobre todas as solicitações e reclamações relacionadas à execução do presente Contrato, ressalvados os requerimentos manifestamente impertinentes, meramente protelatórios ou de nenhum interesse para a boa execução do ajuste.

7.1.8.1. Concluída a instrução do requerimento, a Administração terá o prazo de 10 (dez) dias úteis para decidir, admitida a prorrogação motivada por igual período.

7.1.9. Notificar os emitentes das garantias quanto ao início de processo administrativo





para apuração de descumprimento de cláusulas contratuais.

7.1.10. Comunicar o Contratado na hipótese de posterior alteração do projeto pelo Contratante, no caso do art. 93, §2º, da Lei nº 14.133/21.

7.2. A Administração não responderá por quaisquer compromissos assumidos pelo Contratado com terceiros, ainda que vinculados à execução do contrato, bem como por qualquer dano causado a terceiros em decorrência de ato do Contratado, de seus empregados, prepostos ou subordinados.

8. CLÁUSULA OITAVA - OBRIGAÇÕES DO CONTRATADO (art. 92, XIV, XVI e XVII)

8.1. O Contratado deve cumprir todas as obrigações constantes deste Contrato, em seus anexos, assumindo como exclusivamente seus os riscos e as despesas decorrentes da boa e perfeita execução do objeto, observando, ainda, as obrigações a seguir dispostas:

8.1.1. manter preposto aceito pela Administração no local da obra ou do serviço para representá-lo na execução do contrato.

8.1.1.1. A indicação ou a manutenção do preposto da empresa poderá ser recusada pelo órgão ou entidade, desde que devidamente justificada, devendo a empresa designar outro para o exercício da atividade.

8.1.2. Atender às determinações regulares emitidas pelo fiscal do contrato ou autoridade superior (art. 137, II);

8.1.3. Alocar os empregados necessários, com habilitação e conhecimento adequados, ao perfeito cumprimento das cláusulas deste contrato, fornecendo os materiais, equipamentos, ferramentas e utensílios demandados, cuja quantidade, qualidade e tecnologia deverão atender às recomendações de boa técnica e a legislação de regência;

8.1.4. Reparar, corrigir, remover, reconstruir ou substituir, às suas expensas, no total ou em parte, no prazo fixado pelo fiscal do contrato, os serviços nos quais se verificarem vícios, defeitos ou incorreções resultantes da execução ou dos materiais empregados;

8.1.5. Responsabilizar-se pelos vícios e danos decorrentes da execução do objeto, bem como por todo e qualquer dano causado à Administração ou terceiros, não reduzindo essa responsabilidade a fiscalização ou o acompanhamento da execução contratual pelo Contratante, que ficará autorizado a descontar dos pagamentos devidos ou da garantia, caso exigida no edital, o valor correspondente aos danos sofridos;

8.1.6. Não contratar, durante a vigência do contrato, cônjuge, companheiro ou parente em linha reta, colateral ou por afinidade, até o terceiro grau, de dirigente do contratante ou





do Fiscal ou Gestor do contrato, nos termos do artigo 48, parágrafo único, da Lei nº 14.133, de 2021;

8.1.7. Responsabilizar-se pelo cumprimento das obrigações previstas em Acordo, Convenção, Dissídio Coletivo de Trabalho ou equivalentes das categorias abrangidas pelo contrato, por todas as obrigações trabalhistas, sociais, previdenciárias, tributárias e as demais previstas em legislação específica, cuja inadimplência não transfere a responsabilidade ao Contratante;

8.1.8. Comunicar ao Fiscal do contrato, no prazo de 24 (vinte e quatro) horas, qualquer ocorrência anormal ou acidente que se verifique no local dos serviços.

8.1.9. Prestar todo esclarecimento ou informação solicitada pelo Contratante ou por seus prepostos, garantindo-lhes o acesso, a qualquer tempo, ao local dos trabalhos, bem como aos documentos relativos à execução do empreendimento.

8.1.10. Paralisar, por determinação do Contratante, qualquer atividade que não esteja sendo executada de acordo com a boa técnica ou que ponha em risco a segurança de pessoas ou bens de terceiros.

8.1.11. Promover a guarda, manutenção e vigilância de materiais, ferramentas, e tudo o que for necessário à execução do objeto, durante a vigência do contrato.

8.1.12. Conduzir os trabalhos com estrita observância às normas da legislação pertinente, cumprindo as determinações dos Poderes Públicos, mantendo sempre limpo o local dos serviços e nas melhores condições de segurança, higiene e disciplina.

8.1.13. Submeter previamente, por escrito, ao Contratante, para análise e aprovação, quaisquer mudanças nos métodos executivos que fujam às especificações do memorial descritivo ou instrumento congênere.

8.1.14. Não permitir a utilização de qualquer trabalho do menor de dezesseis anos, exceto na condição de aprendiz para os maiores de quatorze anos, nem permitir a utilização do trabalho do menor de dezoito anos em trabalho noturno, perigoso ou insalubre;

8.1.15. Manter durante toda a vigência do contrato, em compatibilidade com as obrigações assumidas, todas as condições exigidas para habilitação na licitação, ou para qualificação, na contratação direta;

8.1.16. Cumprir, durante todo o período de execução do contrato, a reserva de cargos prevista em lei para pessoa com deficiência, para reabilitado da Previdência Social ou para aprendiz, bem como as reservas de cargos previstas na legislação (art. 116);

8.1.17. Comprovar a reserva de cargos a que se refere a cláusula acima, no prazo fixado pelo fiscal do contrato, com a indicação dos empregados que preencheram as referidas





vagas (art. 116, parágrafo único);

8.1.18. Guardar sigilo sobre todas as informações obtidas em decorrência do cumprimento do contrato;

8.1.19. Arcar com o ônus decorrente de eventual equívoco no dimensionamento dos quantitativos de sua proposta, inclusive quanto aos custos variáveis decorrentes de fatores futuros e incertos, devendo complementá-los, caso o previsto inicialmente em sua proposta não seja satisfatório para o atendimento do objeto da contratação, exceto quando ocorrer algum dos eventos arrolados no art. 124, II, d, da Lei nº 14.133, de 2021.

8.1.20. Cumprir, além dos postulados legais vigentes de âmbito federal, estadual ou municipal, as normas de segurança do Contratante;

9. CLÁUSULA NONA – GARANTIA DE EXECUÇÃO (art. 92, XII e XIII)

9.1. A contratação conta com garantia de execução, nos moldes do art. 96 da Lei nº 14.133, de 2021 em valor correspondente a 5% (CINCO por cento) do valor contratual.

9.2. Caso utilizada a modalidade de seguro-garantia, a apólice deverá ter validade durante a execução do contrato e por 30 (trinta) dias após o término da vigência contratual, e permanecerá em vigor mesmo que o contratado não pague o prêmio nas datas convencionadas.

9.2.1. A apólice do seguro garantia deverá acompanhar as modificações referentes à vigência do contrato principal mediante a emissão do respectivo endosso pela seguradora.

9.3. Caso utilizada outra modalidade de garantia, somente será liberada ou restituída após a fiel execução do contrato ou após a sua extinção por culpa exclusiva da Administração e, quando em dinheiro, será atualizada monetariamente.

9.4. Na hipótese de suspensão do contrato por ordem ou inadimplemento da Administração, o contratado ficará desobrigado de renovar a garantia ou de endossar a apólice de seguro até a ordem de reinício da execução ou o adimplemento pela Administração.

9.5. A garantia assegurará, qualquer que seja a modalidade escolhida, o pagamento de:

9.5.1. prejuízos advindos do não cumprimento do objeto do contrato e do não adimplemento das demais obrigações nele previstas;

9.5.2. multas moratórias e punitivas aplicadas pela Administração à contratada; e

9.5.3. obrigações trabalhistas e previdenciárias de qualquer natureza e para com o FGTS, não adimplidas pelo contratado, quando couber.





9.6. A modalidade seguro-garantia somente será aceita se contemplar todos os eventos indicados no item anterior, observada a legislação que rege a matéria.

9.7. A garantia em dinheiro deverá ser efetuada em favor do Contratante, em conta específica na Caixa Econômica Federal, com correção monetária.

9.8. Caso a opção seja por utilizar títulos da dívida pública, estes devem ter sido emitidos sob a forma escritural, mediante registro em sistema centralizado de liquidação e de custódia autorizado pelo Banco Central do Brasil, e avaliados pelos seus valores econômicos, conforme definido pelo Ministério da Economia.

9.9. No caso de garantia na modalidade de fiança bancária, deverá ser emitida por banco ou instituição financeira devidamente autorizada a operar no País pelo Banco Central do Brasil, e deverá constar expressa renúncia do fiador aos benefícios do artigo 827 do Código Civil.

9.10. No caso de alteração do valor do contrato, ou prorrogação de sua vigência, a garantia deverá ser ajustada à nova situação ou renovada, seguindo os mesmos parâmetros utilizados quando da contratação.

9.11. Se o valor da garantia for utilizado total ou parcialmente em pagamento de qualquer obrigação, o Contratado obriga-se a fazer a respectiva reposição no prazo máximo de 10 (dez) dias úteis, contados da data em que for notificada.

9.12. O Contratante executará a garantia na forma prevista na legislação que rege a matéria.

9.13. Será considerada extinta a garantia com a devolução da apólice, carta fiança ou autorização para o levantamento de importâncias depositadas em dinheiro a título de garantia, acompanhada de declaração do Contratante, mediante termo circunstanciado, de que o Contratado cumpriu todas as cláusulas do contrato;

9.14. O garantidor não é parte para figurar em processo administrativo instaurado pelo contratante com o objetivo de apurar prejuízos e/ou aplicar sanções à contratada.

9.15. O contratado autoriza o contratante a reter, a qualquer tempo, a garantia, na forma prevista no Edital e no Contrato.

10. CLÁUSULA DÉCIMA – INFRAÇÕES E SANÇÕES ADMINISTRATIVAS (art. 92, XIV)

10.1. Comete infração administrativa, nos termos da Lei nº 14.133, de 2021, o Contratado que:

a) der causa à inexecução parcial do contrato;





- b) der causa à inexecução parcial do contrato que cause grave dano à Administração ou ao funcionamento dos serviços públicos ou ao interesse coletivo;
- c) der causa à inexecução total do contrato;
- d) deixar de entregar a documentação exigida para o certame;
- e) não manter a proposta, salvo em decorrência de fato superveniente devidamente justificado;
- f) não celebrar o contrato ou não entregar a documentação exigida para a contratação, quando convocado dentro do prazo de validade de sua proposta;
- g) ensejar o retardamento da execução ou da entrega do objeto da contratação sem motivo justificado;
- h) apresentar declaração ou documentação falsa exigida para o certame ou prestar declaração falsa durante a dispensa eletrônica ou execução do contrato;
- i) fraudar a contratação ou praticar ato fraudulento na execução do contrato;
- j) comportar-se de modo inidôneo ou cometer fraude de qualquer natureza;
- k) praticar atos ilícitos com vistas a frustrar os objetivos da contratação;
- l) praticar ato lesivo previsto no art. 5º da Lei nº 12.846, de 1º de agosto de 2013.

10.2. Serão aplicadas ao responsável pelas infrações administrativas acima descritas as seguintes sanções:

- i) **Advertência**, quando o Contratado der causa à inexecução parcial do contrato, sempre que não se justificar a imposição de penalidade mais grave (art. 156, §2º, da Lei);
- ii) **Impedimento de licitar e contratar**, quando praticadas as condutas descritas nas alíneas b, c, d, e, f e g do subitem acima deste Contrato, sempre que não se justificar a imposição de penalidade mais grave (art. 156, §4º, da Lei);
- iii) **Declaração de inidoneidade para licitar e contratar**, quando praticadas as condutas descritas nas alíneas h, i, j, k e l do subitem acima deste Contrato, bem como nas alíneas b, c, d, e, f e g, que justifiquem a imposição de penalidade mais grave (art. 156, §5º, da Lei)
- iv) **Multa:**
 - (1) moratória de 1% (um por cento por cento) por dia de atraso injustificado sobre o valor da parcela inadimplida, até o limite de 15 (quinze) dias;
 - (2) moratória de 1% (um. por cento) por dia de atraso injustificado sobre o valor total do contrato, até o máximo de 5% (cinco por cento) pela inobservância do prazo fixado para





apresentação, suplementação ou reposição da garantia.

(a) O atraso superior a 30 (trinta) dias autoriza a Administração a promover a rescisão do contrato por descumprimento ou cumprimento irregular de suas cláusulas, conforme dispõe o inciso I do art. 137 da Lei n. 14.133, de 2021.

(3) compensatória de 15% (quinze por cento) sobre o valor total do contrato, no caso de inexecução total do objeto;

10.3. A aplicação das sanções previstas neste Contrato não exclui, em hipótese alguma, a obrigação de reparação integral do dano causado à Contratante (art. 156, §9º)

10.4. Todas as sanções previstas neste Contrato poderão ser aplicadas cumulativamente com a multa (art. 156, §7º).

10.4.1. Antes da aplicação da multa será facultada a defesa do interessado no prazo de 15 (quinze) dias úteis, contado da data de sua intimação (art. 157)

10.4.2. Se a multa aplicada e as indenizações cabíveis forem superiores ao valor do pagamento eventualmente devido pelo Contratante ao Contratado, além da perda desse valor, a diferença será descontada da garantia prestada ou será cobrada judicialmente (art. 156, §8º).

10.4.3. Previamente ao encaminhamento à cobrança judicial, a multa poderá ser recolhida administrativamente no prazo máximo de 10 (dez) dias, a contar da data do recebimento da comunicação enviada pela autoridade competente.

10.5. A aplicação das sanções realizar-se-á em processo administrativo que assegure o contraditório e a ampla defesa ao Contratado, observando-se o procedimento previsto no **caput** e parágrafos do art. 158 da Lei nº 14.133, de 2021, para as penalidades de impedimento de licitar e contratar e de declaração de inidoneidade para licitar ou contratar.

10.6. Na aplicação das sanções serão considerados (art. 156, §1º) :

- a) a natureza e a gravidade da infração cometida;
- b) as peculiaridades do caso concreto;
- c) as circunstâncias agravantes ou atenuantes;
- d) os danos que dela provierem para o Contratante;
- e) a implantação ou o aperfeiçoamento de programa de integridade, conforme normas e orientações dos órgãos de controle.

10.7. Os atos previstos como infrações administrativas na Lei nº 14.133, de 2021, ou em outras leis de licitações e contratos da Administração Pública que também sejam tipificados como atos lesivos na Lei nº 12.846, de 2013, serão apurados e julgados





conjuntamente, nos mesmos autos, observados o rito procedimental e autoridade competente definidos na referida Lei (art. 159)

10.8. A personalidade jurídica do Contratado poderá ser desconsiderada sempre que utilizada com abuso do direito para facilitar, encobrir ou dissimular a prática dos atos ilícitos previstos neste Contrato ou para provocar confusão patrimonial, e, nesse caso, todos os efeitos das sanções aplicadas à pessoa jurídica serão estendidos aos seus administradores e sócios com poderes de administração, à pessoa jurídica sucessora ou à empresa do mesmo ramo com relação de coligação ou controle, de fato ou de direito, com o Contratado, observados, em todos os casos, o contraditório, a ampla defesa e a obrigatoriedade de análise jurídica prévia (art. 160)

10.9. O Contratante deverá, no prazo máximo 15 (quinze) dias úteis, contado da data de aplicação da sanção, informar e manter atualizados os dados relativos às sanções por ela aplicadas, para fins de publicidade no Cadastro Nacional de Empresas Inidôneas e Suspensas (Ceis) e no Cadastro Nacional de Empresas Punidas (Cnep), instituídos no âmbito do Poder Executivo Federal. (Art. 161)

10.10. As sanções de impedimento de licitar e contratar e declaração de inidoneidade para licitar ou contratar são passíveis de reabilitação na forma do art. 163 da Lei nº 14.133/21.

11. CLÁUSULA DÉCIMA PRIMEIRA – DA EXTINÇÃO CONTRATUAL (art. 92, XIX)

11.1. O contrato se extingue quando cumpridas as obrigações de ambas as partes, ainda que isso ocorra antes do prazo estipulado para tanto.

11.2. Se as obrigações não forem cumpridas no prazo estipulado, a vigência ficará prorrogada até a conclusão do objeto, caso em que deverá a Administração providenciar a readequação do cronograma físico-financeiro.

11.2.1. Quando a não conclusão do contrato referida no item anterior decorrer de culpa do contratado:

- a) ficará ele constituído em mora, sendo-lhe aplicáveis as respectivas sanções administrativas; e
- b) poderá a Administração optar pela extinção do contrato e, nesse caso, adotar as medidas admitidas em lei para a continuidade da execução contractual.

11.3. O contrato pode ser extinto antes de cumpridas as obrigações nele estipuladas, ou antes do prazo nele fixado, por algum dos motivos previstos no artigo 137 da NLLC, bem como amigavelmente, assegurados o contraditório e a ampla defesa.

11.3.1. Nesta hipótese, aplicam-se também os artigos 138 e 139 da mesma Lei.





11.3.2. A alteração social ou modificação da finalidade ou da estrutura da empresa não ensejará rescisão se não restringir sua capacidade de concluir o contrato.

11.3.2.1. Se a operação implicar mudança da pessoa jurídica contratada, deverá ser formalizado termo aditivo para alteração subjetiva.

11.4. O termo de rescisão, sempre que possível, será precedido:

11.4.1. Balanço dos eventos contratuais já cumpridos ou parcialmente cumpridos;

11.4.2. Relação dos pagamentos já efetuados e ainda devidos;

11.4.3. Indenizações e multas.

12. CLÁUSULA DÉCIMA SEGUNDA – DOTAÇÃO ORÇAMENTÁRIA (art. 92, VIII)

12.1. As despesas decorrentes da presente contratação correrão à conta da seguinte dotação orçamentária:

CONSTRUÇÃO E AMPLIAÇÃO DE PRÉDIOS ESCOLARES

CÓDIGO 05.35.12.361.2168.1.268

FICHA 00474

ELEMENTO 4.4.90.51

OBRAS E INSTALAÇÕES

FONTE 1.500.1001.000000

12.2. A dotação relativa aos exercícios financeiros subsequentes será indicada após aprovação da Lei Orçamentária respectiva e liberação dos créditos correspondentes, mediante apostilamento.

13. CLÁUSULA DÉCIMA TERCEIRA – DOS CASOS OMISSOS (art. 92, III)

13.1. Os casos omissos serão decididos pelo CONTRATANTE, segundo as disposições contidas na Lei nº 14.133, de 2021 e demais normas federais aplicáveis e, subsidiariamente, segundo as disposições contidas na Lei nº 8.078, de 1990 – Código de Defesa do Consumidor – e normas e princípios gerais dos contratos.

14. CLÁUSULA DÉCIMA QUARTA – ALTERAÇÕES

14.1. Eventuais alterações contratuais reger-se-ão pela disciplina dos arts. 124 e seguintes da Lei nº 14.133, de 2021.

14.2. O CONTRATADO é obrigada a aceitar, nas mesmas condições contratuais, os acréscimos ou supressões que se fizerem necessários, até o limite de 25% (vinte e cinco por cento) do valor inicial atualizado do contrato.





14.3. As supressões resultantes de acordo celebrado entre as partes contratantes poderão exceder o limite de 25% (vinte e cinco por cento) do valor inicial atualizado do termo de contrato.

14.4. Registros que não caracterizam alteração do contrato podem ser realizados por simples apostila, dispensada a celebração de termo aditivo, na forma do art. 136 da Lei nº 14.133, de 2021.

15. CLÁUSULA DÉCIMA QUINTA – PUBLICAÇÃO

15.1. Incumbirá à CONTRATANTE providenciar a publicação deste instrumento nos termos e condições previstas na Lei nº 14.133/21.

16. CLÁUSULA DÉCIMA SEXTA – FORO (art. 92, §1º)

16.1. É eleito o Foro da Comarca de Guaraí-TO para dirimir os litígios que decorrerem da execução deste Termo de Contrato que não possam ser compostos pela conciliação, conforme art. 92, §1º da Lei nº 14.133/21.

Presidente Kennedy, de..... de 20.....

Representante legal do CONTRATANTE

Representante legal do CONTRATADO





ANEXO III - MODELO DE PROPOSTA

Concorrência Eletrônica nº/202...
Processo Administrativo nº/202...

A empresa, inscrita no CNPJ nº,
sediada na rua, nº, bairro, cidade,
estado, cidade, CEP:, neste ato
representada por, portador do RG
....., inscrito no CPF nº, residente e
domiciliado na rua, nº, bairro, cidade,
estado, cidade, CEP:, vem
apresentar **Proposta Comercial** para a participação no processo de concorrência eletrônica
acima, conforme abaixo discriminado:

Item	Unid.	Qtd.	Descrição	Valor Total
1	SV.	1	CONTRATAÇÃO DE EMPRESA DO RAMO PARA REFORMA ELÉTRICA E DE TELHADOS DA ESCOLA MUN. RAIMUNDO BARBOSA EM PRESIDENTE KENNEDY - TO.	

PRAZO DE ENTREGA: Conforme Edital e Anexos.

PRAZO DE VALIDADE DA PROPOSTA: Conforme Edital e Anexos.

PRAZO DE GARANTIA: Conforme Edital e Anexos.

DADOS BANCÁRIOS PARA PAGAMENTO: Conforme Edital e Anexos.

Declaro que a proposta apresentada compreende a integralidade dos custos para atendimento dos direitos trabalhistas assegurados na Constituição Federal, nas leis trabalhistas, nas normas infralegais, nas convenções coletivas de trabalho e nos termos de ajustamento de conduta vigentes na data de entrega das propostas.

OBS.: Anexar Planilha Orçamentária, Cronograma Físico Financeiro e Detalhamento do BDI.





ESTADO DO TOCANTINS
PREFEITURA MUNICIPAL DE PRESIDENTE KENNEDY - TO
"Compromisso com o desenvolvimento"
Administração 2021-2024



....., de de
(Assinatura)

Razão Social
Nome do Representante Legal





ANEXO IV – MODELO DE DECLARAÇÃO CONJUNTA

Concorrência Eletrônica nº/202...

Processo Administrativo nº/202...

A empresa, inscrita no CNPJ nº, sediada na rua, nº, bairro, cidade, estado, cidade, CEP:, neste ato representada por, portador do RG, inscrito no CPF nº, residente e domiciliado na rua, nº, bairro, cidade, estado, cidade, CEP:, DECLARA, sob as penalidades da lei, que:

- ✓ inexistem fatos impeditivos para sua habilitação no certame, ciente da obrigatoriedade de declarar ocorrências posteriores;
- ✓ está ciente e concorda com as condições contidas no edital e seus anexos;
- ✓ cumpre as exigências de reserva de cargos para pessoa com deficiência e para reabilitado da Previdência Social, de que trata o art. 93 da Lei nº 8.213/91;
- ✓ não emprega menor de 18 anos em trabalho noturno, perigoso ou insalubre e não emprega menor de 16 anos, salvo menor, a partir de 14 anos, na condição de aprendiz, nos termos do artigo 7º, XXXIII, da Constituição.

..... de de 202...

(Assinatura)

Razão Social

Nome do Representante Legal





ANEXO V – MODELO DE DECLARAÇÃO DE ENQUADRAMENTO FISCAL

Concorrência Eletrônica nº/202...

Processo Administrativo nº/202...

A empresa, inscrita no CNPJ nº, sediada na rua, nº, bairro, cidade, estado, cidade, CEP:, neste ato representada por, portador do RG, inscrito no CPF nº, residente e domiciliado na rua, nº, bairro, cidade, estado, cidade, CEP:, **DECLARA**, sob as penalidades da lei, que:

✓ se enquadra como _____ (MICRO EMPRESA ou EMPRESA DE PEQUENO PORTE ou EQUIPARADAS) nos termos do artigo 3º da Lei Complementar nº 123/06, estando apta a fruir dos benefícios e vantagens legalmente instituídas em favor desta categoria;

✓ não se enquadra em nenhuma das excludentes previstas no § 4º do artigo 3º da mesma lei;

✓ no ano-calendário de realização da licitação, ainda não celebrou contratos com a Administração Pública cujos valores somados extrapolem a receita bruta máxima admitida para fins de enquadramento como empresa de pequeno porte, nos termos do art. 4º, §2º da Lei 14.133/2021.

..... de de 202...

(Assinatura)

Razão Social

Nome do Representante Legal





ANEXO VI – MODELO DE DECLARAÇÃO DISPENSA DE VISITA TÉCNICA

Concorrência Eletrônica nº/202...

Processo Administrativo nº/202...

A empresa, inscrita no CNPJ nº, sediada na rua, nº, bairro, cidade, estado, cidade, CEP:, neste ato representada por, portador do RG, inscrito no CPF nº, residente e domiciliado na rua, nº, bairro, cidade, estado, cidade, CEP:, **DECLARA**, ter conhecimento do serviço a ser prestado através do Edital do Concorrência Eletrônica nº/202..., dispensando a necessidade da vistoria "in loco" prevista. Declara, ainda, que se responsabiliza pela dispensa e por situações supervenientes.

..... de de 202...

(Assinatura)

Razão Social

Nome do Representante Legal



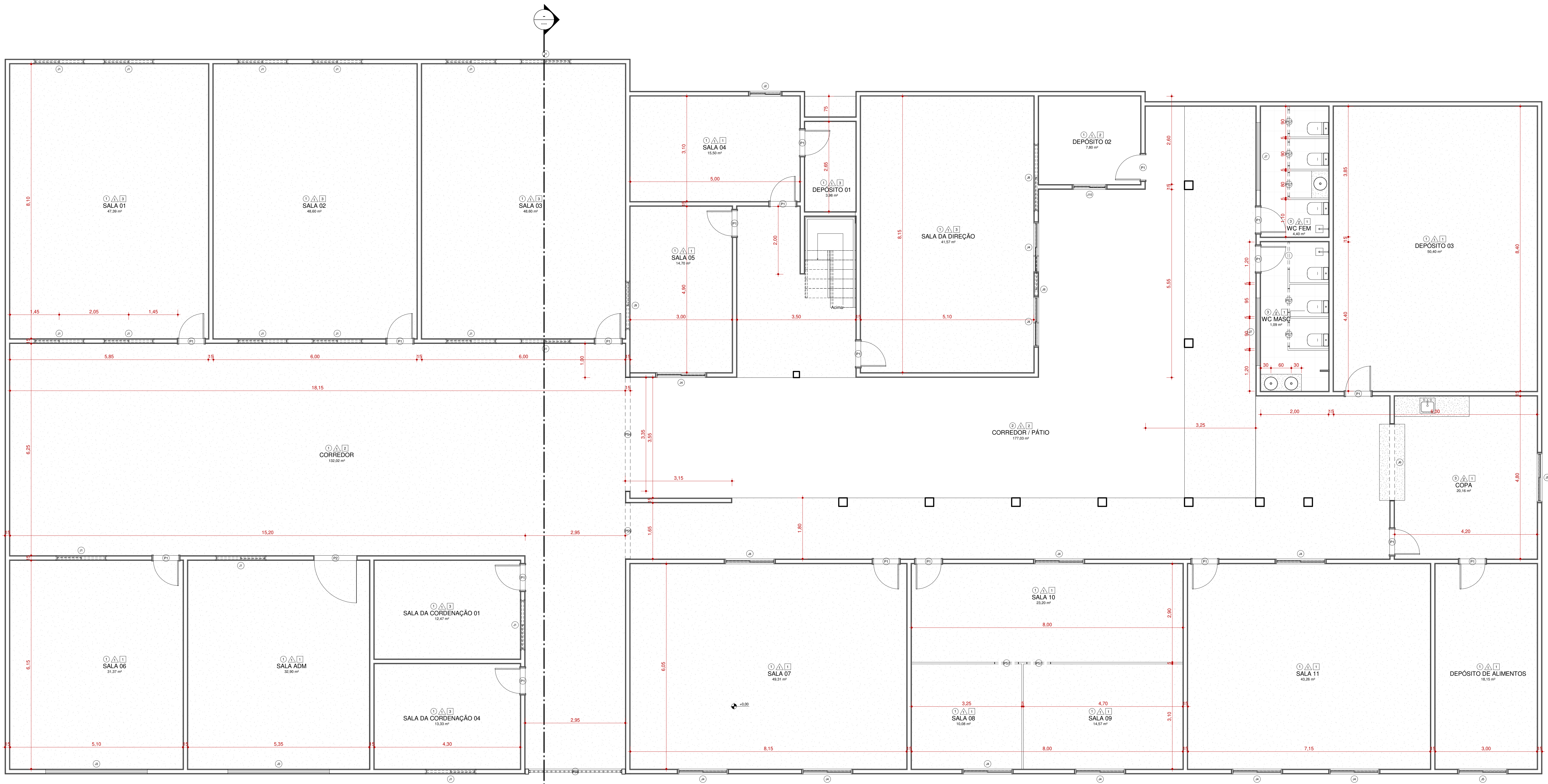

1 **TÉRREO - EXISTENTE**
ESCALA 1:50

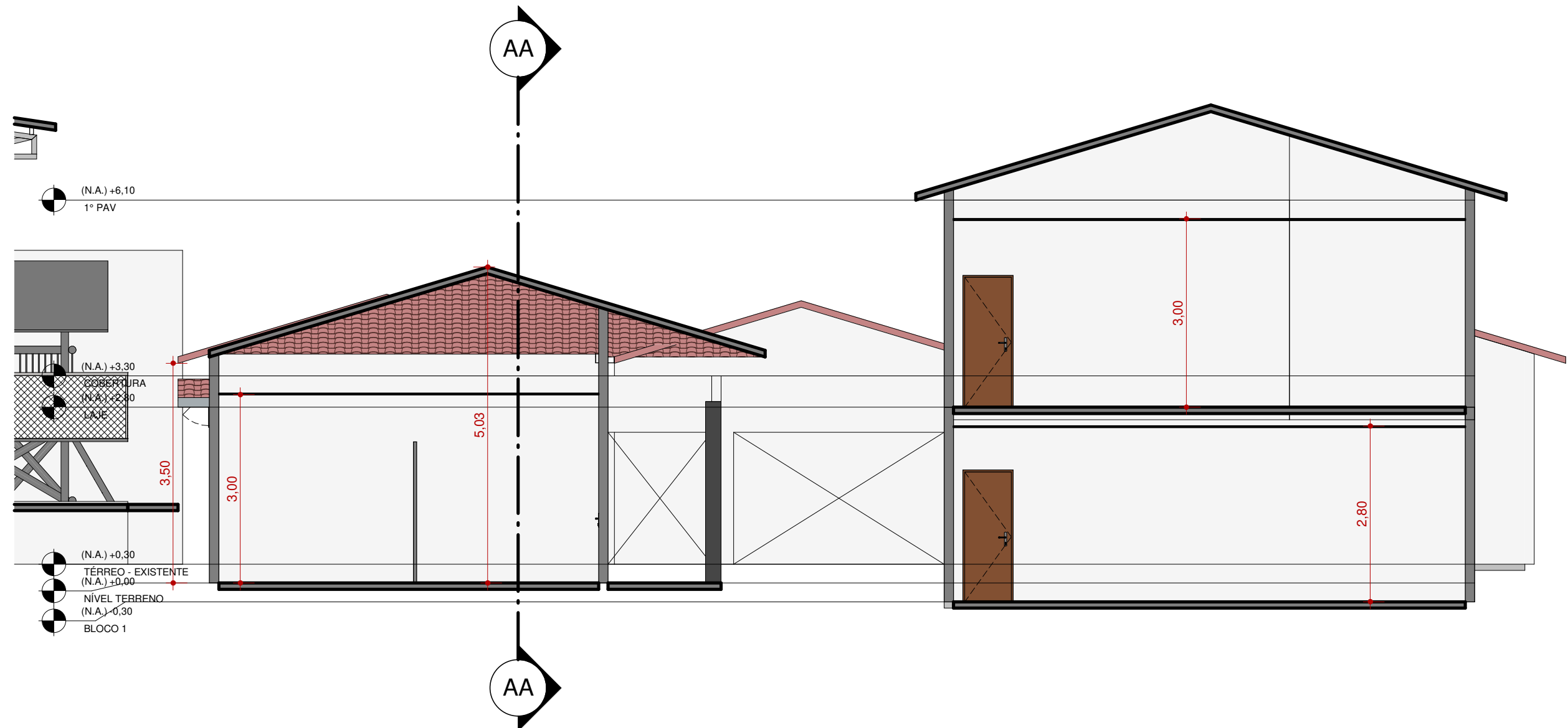

8 **CORTE BB - NOVO**
ESCALA 1:75

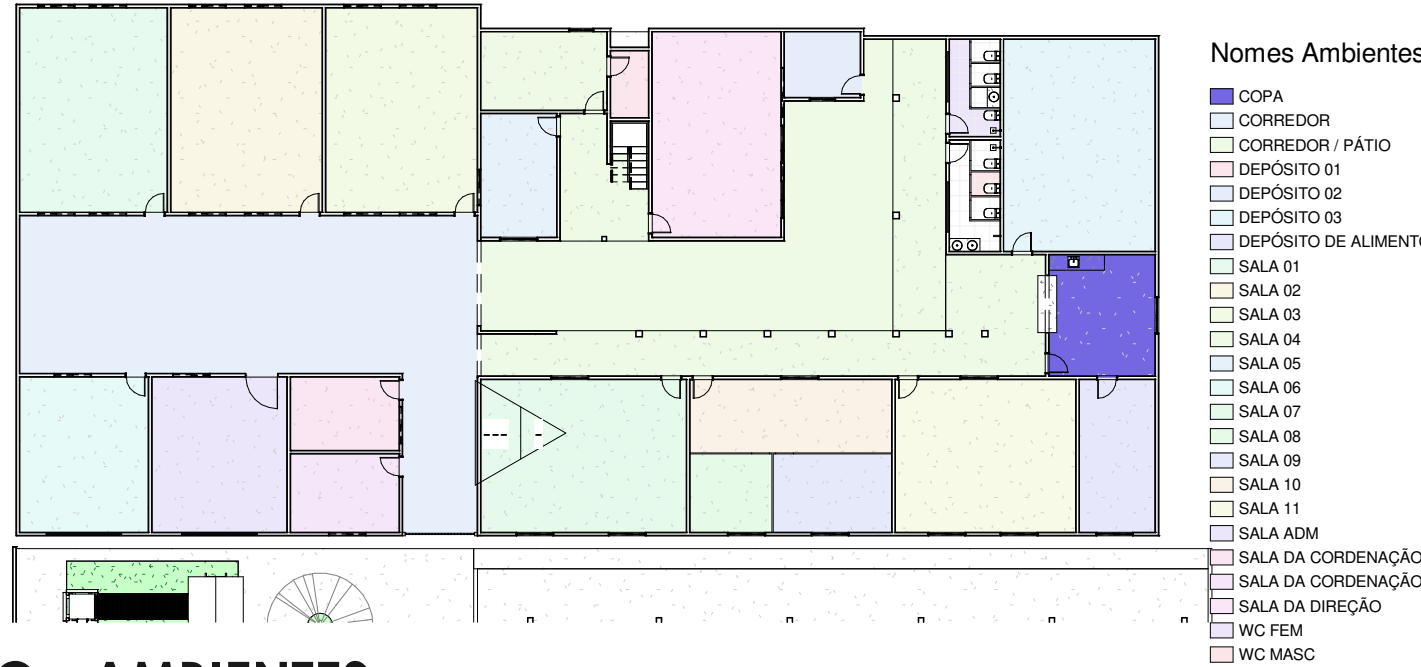

2 **TÉRREO - AMBIENTES**
ESCALA 1:300

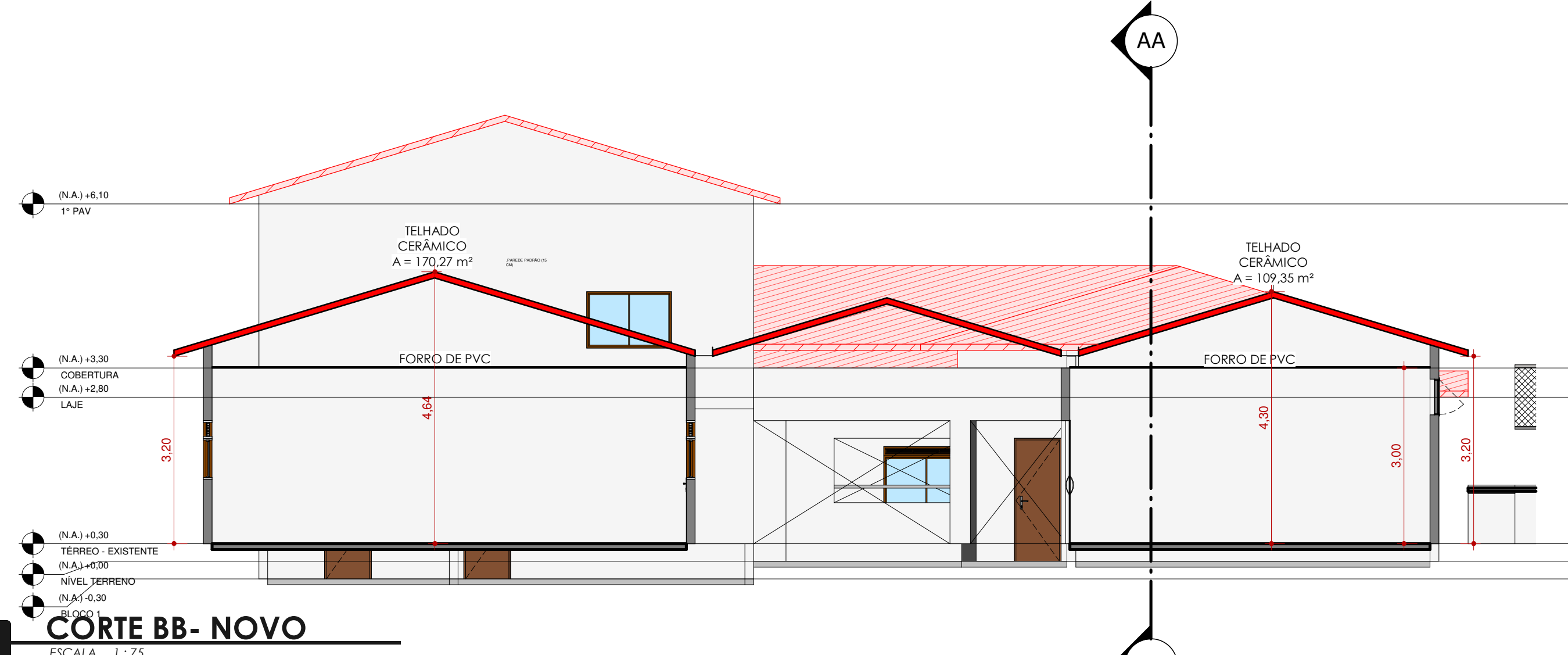

5 **CORTE BB - NOVO**
ESCALA 1:75

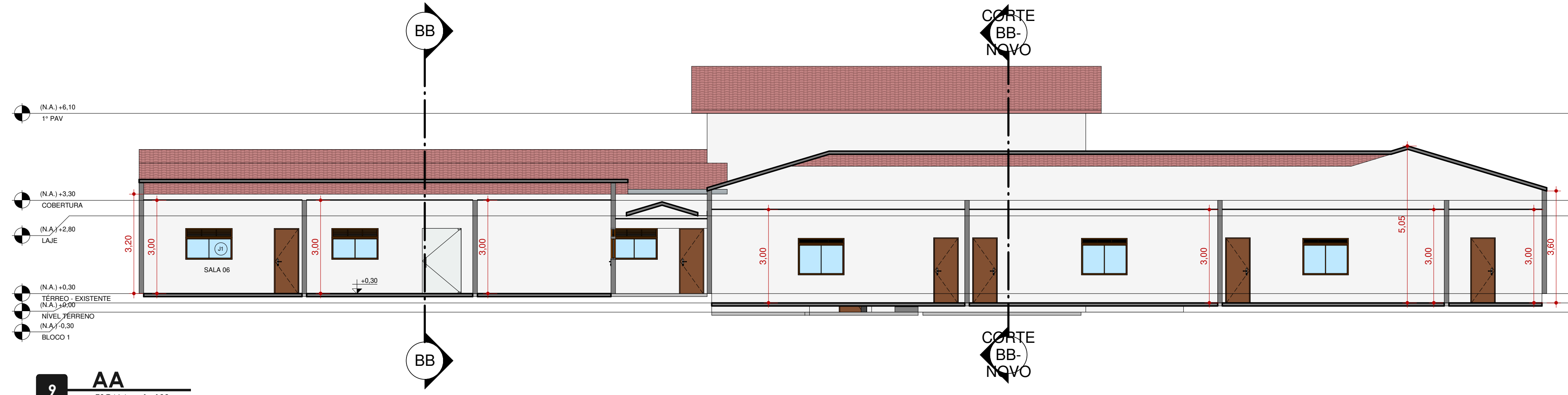

9 **AA**
ESCALA 1:300

TABELA DE JANELAS - EXISTENTE						
CÓDIGO	LARGURA	ALTURA	PEITORIL	ÁREA (m²)	QUANT.	DESCRIÇÃO
J1	1,50	0,70	1,10	10,50 m²	16	Janela de correr em alumínio e vidro
J2	0,96	0,96	1,23	0,92 m²	1	Janela de correr em alumínio e vidro
J3	3,00	0,60	0,28	3,60 m²	2	Janela de correr em alumínio e vidro
J4	1,48	1,00	<vidro>	17,76 m²	12	Janela de correr em alumínio e vidro
J5	1,46	1,00	0,80	2,92 m²	2	Janela de correr em alumínio e vidro
J6	2,25	1,10	0,90	2,48 m²	1	Abertura vido em parede
J7	2,00	0,80	2,96	3,20 m²	2	Janela de correr em alumínio e vidro
J8	2,00	1,39	1,54	5,56 m²	2	Janela de correr em alumínio e vidro
J9	1,46	0,96	0,84	1,39 m²	1	Janela de correr em alumínio e vidro
J10	1,00	1,00	1,10	1,00 m²	1	Janela de correr em alumínio e vidro
Total geral: 40					40	

TABELA DE PORTAS - EXISTENTE					
CÓDIGO	ALTURA	LARGURA	QUANT.	ÁREA (m²)	MODELO
P1	2,10	0,80	21	35,28 m²	
P2	2,10	1,25	1	2,63 m²	
P3	2,00	2,95	1	5,90 m²	
P4	2,10	3,35	1	7,04 m²	
P5	2,10	1,65	1	3,47 m²	
P7	2,10	0,70	7	10,29 m²	
Total geral: 40					64,60 m²

REFORMA DA ESCOLA RAIMUNDO BARBOSA

PROJETO ARQUITETÔNICO
PROJTECH

CONSTRUINDO LEGADOS
PROJTECH CONSULTORIA E PROJETOS LTDA | CNPJ: 30.777.970/0001-69
R. 03, Nº 55, Qd. F, Lote 10, Sala 03 - Loteamento Manoel Cardoso (Vila Cardoso) - CEP: 77818-510 | ARAGUÁ, TO

RESPONSÁVEL TÉCNICO: _____ PROPRIETÁRIO: _____

IGOR GUIMARÃES MATIAS
31501410-10
Eng. CIVIL

FUNDO MUNICIPAL DE EDUCAÇÃO DE
PRESIDENTE KENNEDY
CNPJ: 01.785.492/0001-30

CONTÉUDO: _____ FOLHA: _____ DESENHO: _____

PLANTA BAIXA - CORTE AA -
CORTE BB - CORTE BB NOVO -
PLANTA DE AMBIENTES

Área construída: 926,69m²

ÍNDICES:
ÁREA TERRENO - m²
ÁREA CONST. - %
T.O.:
C.A.:
T.P.:
-5%
-5%

ENDEREÇO: PRESIDENTE KENNEDY / TOCANTINS
ESCALA: Como indicado COORDENADA: DATA: OUTUBRO / 2024

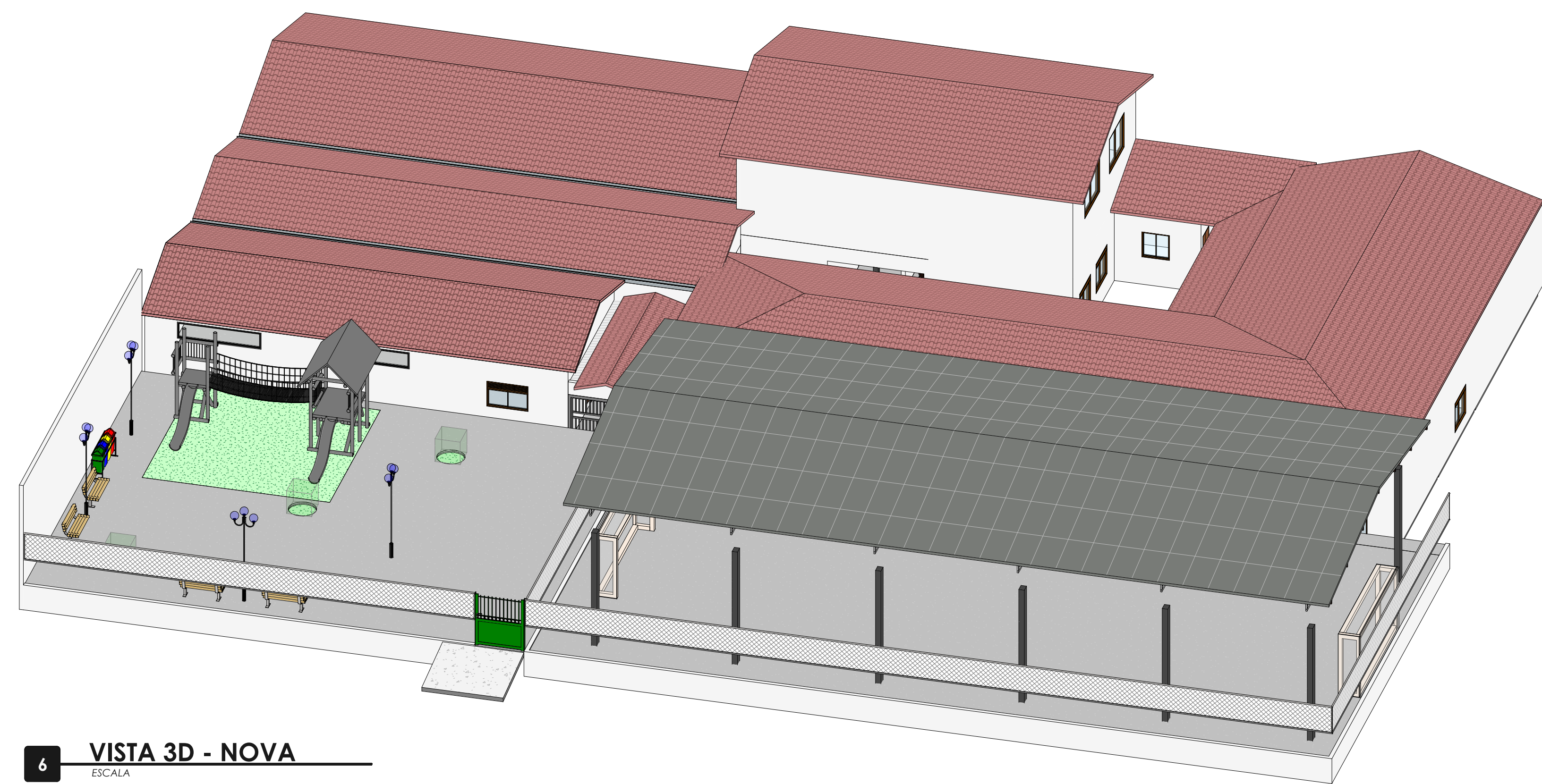

6 **VISTA 3D - NOVA**
ESCALA

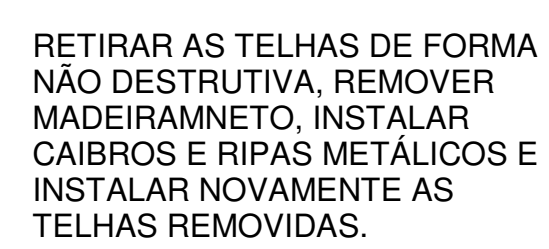

CALHA DE ZINCO

ESTRUTURA EM BOAS CONDIÇÕES, APENAS REMOVER E RECOLOCAR A COBERTURA, RETIRANDO AS TELHAS QUEBRADAS E REAJUSTANDO AS TELHAS.

RETIRAR AS TELHAS DE
FORMA NÃO DESTRUTIVA,
REMOVER MADEIRAMNETO,
INSTALAR CAIBROS E RIPAS
METÁLICOS E INSTALAR
NOVAMENTE AS TELHAS
REMOVIDAS.

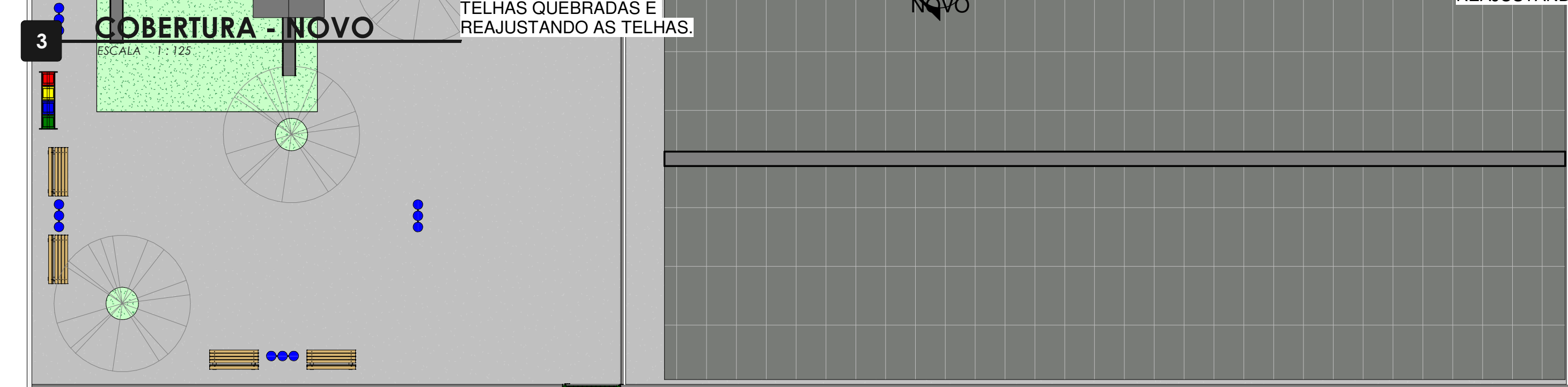

3 COBER

Marca do tipo	Área
TELHADO CERÂMICO	109,35 m²
TELHADO CERÂMICO	117,24 m²
TELHADO CERÂMICO	170,27 m²
TELHADO CERÂMICO	352,72 m²
TELHADO CERÂMICO	129,54 m²
TELHADO CERÂMICO	47,74 m²
TELHADO CERÂMICO	16,09 m²
TELHADO CERÂMICO	16,09 m²
TELHADO CERÂMICO	47,74 m²
Total geral: 9	1006,77 m²

Marca de tipo	Área
TELHADO CERÂMICO	109,35 m ²
TELHADO CERÂMICO	170,27 m ²
TELHADO CERÂMICO	352,72 m ²
TELHADO CERÂMICO	109,35 m ²
TELHADO CERÂMICO	117,24 m ²
TELHADO CERÂMICO	129,54 m ²
TELHADO CERÂMICO	16,08 m ²
TELHADO CERÂMICO	47,74 m ²
Total geral: 8	1052,30 m ²

Quantitativo obtido através de modelagem em BIM	
Marca de tipo	Comprimento
ALHA DE ZINCO 30 cm	18,95
ALHA DE ZINCO 30 cm	18,30
ALHA DE ZINCO 30 cm	6,70
Total geral: 3	43,95

Marca de tipo	Comprimento
ALHA DE ZINCO 30 cm	18,95
ALHA DE ZINCO 30 cm	18,30
ALHA DE ZINCO 30 cm	18,30
ALHA DE ZINCO 30 cm	18,30
Total geral: 4	73,85

TABELA DE RUFOS -...	
Quantitativo obtido através de modelagem em BIM	
Materiais	Quantidade

TABELA DE RUFOS - DEMO	
Quantitativo obtido através de modelagem em BIM	
Marca de tipo	Comprimento

Nº	DATA	DESCRIÇÃO	EMITIDO POR	EMITIDO POR
REVISÕES				
APPROVAÇÃO:				

APROVAÇÃO:

REFORMA DA ESCOLA RAIMUNDO BARBOSA

PROJETO ARQUITETÔNICO PROJTECH

CONSTRUINDO LEGADOS
TECH CONSULTORIA E PROJETOS LTDA | CNPJ: 30.777.970/0001-69
Rua 03 - Loteamento Marcel Cardoso (Vila Cardoso) CEP: 77818-510 | ARAQUAÍNA - TO

RESPONSÁVEL TÉCNICO: _____ PROPRIETÁRIO: _____

IGOR GUIMARÃES MATIAS
315014/D-TO
Eng. Civil

COBERTURA EXISTENTE - COBERTURA DEMOLIDA - COBERTURA NOVA - PLANTA DE FORRO DEMOLIDA - PLANTA DE FORRO NOVA - VISTA 3D	02 - A0/02 PAVIMENTOS: TÉRREO / 1º PAVIMENTO	
--	--	--

ÁREAS:	ÍNDICES:
Área construída: 926,695m ²	ÁREA TERRENO: - m ² ÁREA COBERTA: - m ²

ENDERECO PRESIDENTE KENNEDY - JOGANTINS

ESCALA: Como indicado COORDENADA: DATA: OUTUBRO / 2024

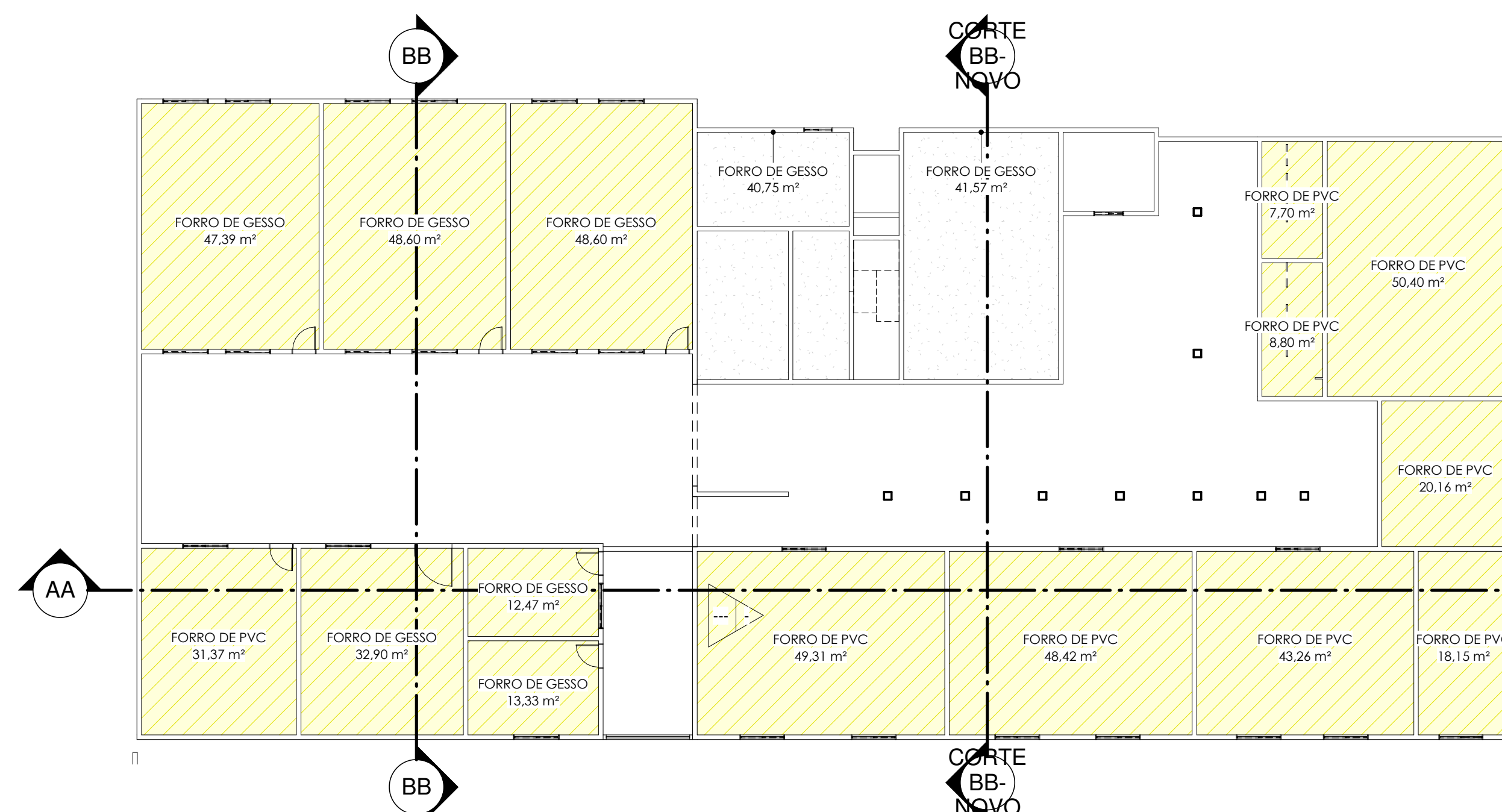

4 PLANTA DE FORRO - DEMOLIR
ESCALA 1:150

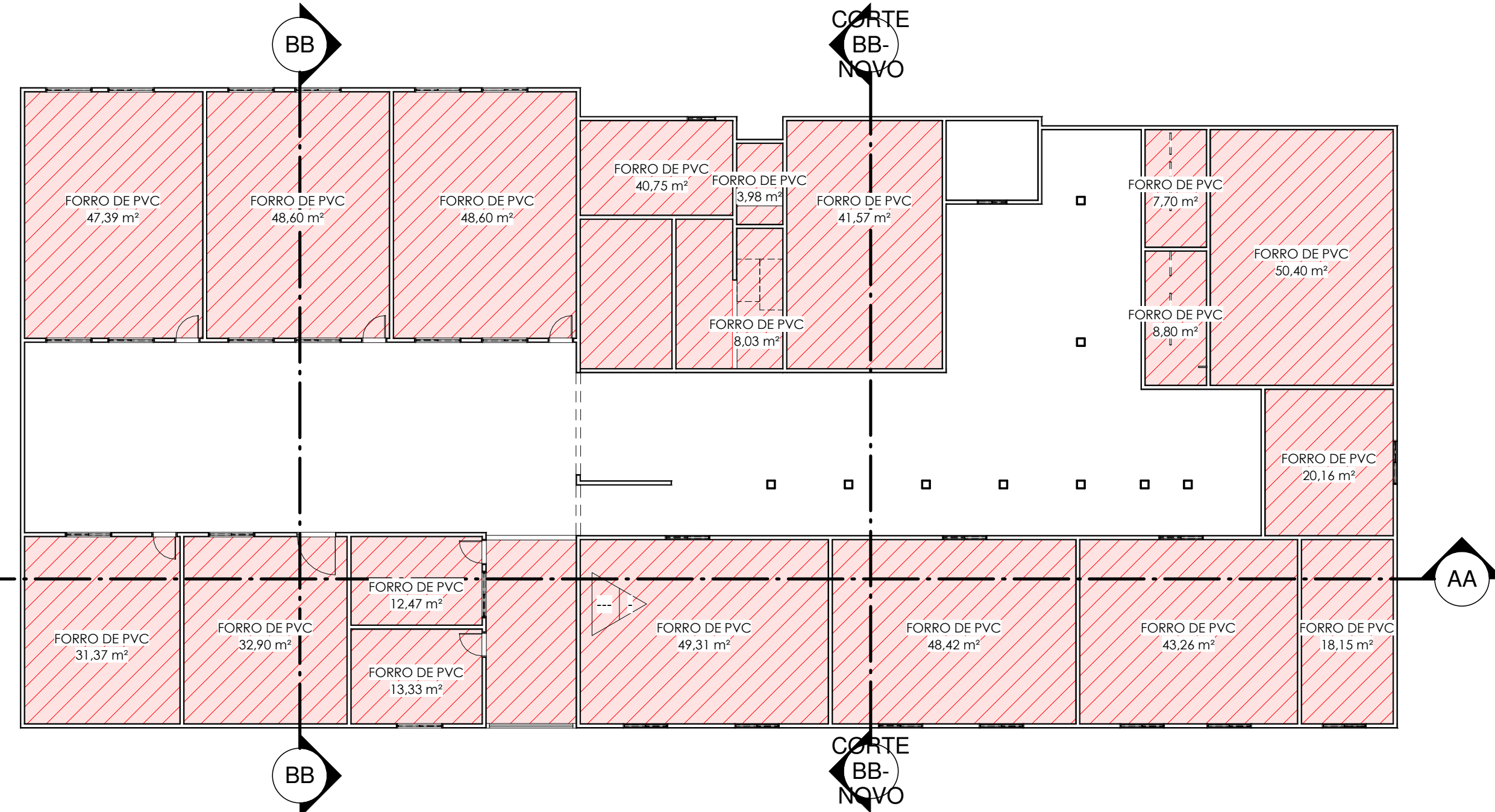

5 PLANTA DE FORRO - NOVA
ESCALA 1:150

TABELA DE FORRO - DEMO	
TIPO	ÁREA
FORRO DE GESSO	48,80 m²
FORRO DE GESSO	47,39 m²
FORRO DE GESSO	48,80 m²
FORRO DE GESSO	32,90 m²
FORRO DE GESSO	13,33 m²
FORRO DE GESSO	12,47 m²
FORRO DE GESSO	41,57 m²
FORRO DE GESSO	41,57 m²
FORRO DE GESSO	40,75 m²
FORRO DE PVC	31,37 m²
FORRO DE PVC	49,31 m²
FORRO DE PVC	48,42 m²
FORRO DE PVC	43,26 m²
FORRO DE PVC	18,15 m²
FORRO DE PVC	20,16 m²
FORRO DE PVC	50,40 m²
FORRO DE PVC	8,80 m²
FORRO DE PVC	7,70 m²
Total geral: 18	604,72 m²

TABELA DE FORRO - NOVO	
Marca de tipo	Área
FORRO DE GESSO	47,39 m²
FORRO DE GESSO	48,60 m²
FORRO DE GESSO	47,39 m²
FORRO DE GESSO	48,60 m²
FORRO DE PVC	8,93 m²
FORRO DE PVC	1,70 m²
FORRO DE PVC	31,97 m²
FORRO DE PVC	40,25 m²
FORRO DE PVC	49,31 m²
FORRO DE PVC	43,28 m²
FORRO DE PVC	18,15 m²
FORRO DE PVC	50,16 m²
FORRO DE PVC	50,40 m²
FORRO DE PVC	19,38 m²
FORRO DE PVC	12,67 m²
FORRO DE PVC	52,49 m²
FORRO DE PVC	41,57 m²
FORRO DE PVC	47,39 m²
FORRO DE PVC	48,60 m²
FORRO DE PVC	40,25 m²
FORRO DE PVC	18,29 m²
FORRO DE PVC	46,76 m²
FORRO DE PVC	41,57 m²
FORRO DE PVC	3,98 m²
FORRO DE PVC	6,93 m²
Total geral: 26	867,87 m²



Obra
REFORMA ELÉTRICA E DE TELHADOS DA ESCOLA MUN. RAIMUNDO BARBOSA EM PRES. KENNEDY

COMPOSIÇÃO ANALÍTICA DO BDI - CONSTRUÇÃO DE EDIFÍCIOS

VALORES DE BDI POR TIPO DE OBRA %			
TIPO DE OBRA	1 Quartil	Médio	3 Quartil
Construção de Edifícios	20,34	22,12	25,00

DESCRIÇÃO	VALORES DE REFERÊNCIA - %			BDI ADOTADO %
	1º QUARTIL	MÉDIO	3º QUARTIL	
Administração Central	3,00	4,00	5,50	4,01
Seguro e Garantia (*)	0,80	0,80	1,00	0,81
Risco	0,97	1,27	1,27	1,12
Despesas Financeiras	0,59	1,23	1,39	0,87
Lucro	6,16	7,40	8,96	6,57
Tributos (soma dos itens abaixo)	5,15	6,65	8,65	6,65
COFINS	3,00	3,00	3,00	3,00
PIS	0,65	0,65	0,65	0,65
ISSQN (**)	1,50	3,00	5,00	3,00
TOTAL				22,00

Fonte da composição, valores de referência e fórmula do BDI: Acórdão 2622/2013 - TCU - Plenário

Os valores de BDI acima foram calculados com emprego da fórmula abaixo:

$$BDI = \frac{(1 + AC + S + R + G)(1 + DF)(1 + L)}{(1 - I)} - 1$$

Onde:

AC = taxa de rateio da Administração Central;

DF = taxa das despesas financeiras;

S = taxa de seguro; R = taxa de risco e G = garantia do empreendimento;

I = taxa de tributos;

L = taxa de lucro.

OBS:

(*) - PODE HAVER GARANTIA DESDE QUE PREVISTO NO EDITAL DA LICITAÇÃO E NO CONTRATO DE EXECUÇÃO.

(**) - PODEM SER ACEITOS OUTROS PERCENTUAIS DE ISS DESDE QUE DEVIDAMENTE EMBASADOS NA LEGISLAÇÃO MUNICIPAL.

IGOR GUIMARÃES MATIAS
ENG. CIVIL - CREA: 315014/D-TO

Cronograma Físico e Financeiro

Item	Descrição	Total Por Etapa	30 DIAS	60 DIAS
1	SERVIÇOS PRELIMINARES	100,00% 1.620,83	100,00% 1.620,83	
2	ADM LOCAL	100,00% 9.179,96	50,00% 4.589,98	50,00% 4.589,98
3	COBERTURA	100,00% 67.276,10	70,00% 47.093,27	30,00% 20.182,83
4	INSTALAÇÕES ELÉTRICAS	100,00% 125.530,69	40,00% 50.212,28	60,00% 75.318,41
5	FORRO	100,00% 65.625,32	50,00% 32.812,66	50,00% 32.812,66
6	PINTURA INTERNA	100,00% 24.171,86		100,00% 24.171,86
Porcentagem			46,46%	53,54%
Custo			136.329,02	157.075,74
Porcentagem Acumulado			46,46%	100,0%
Custo Acumulado			136.329,01	293.404,76

IGOR GUIMARÃES MATIAS
CREA: 315014/D-TO

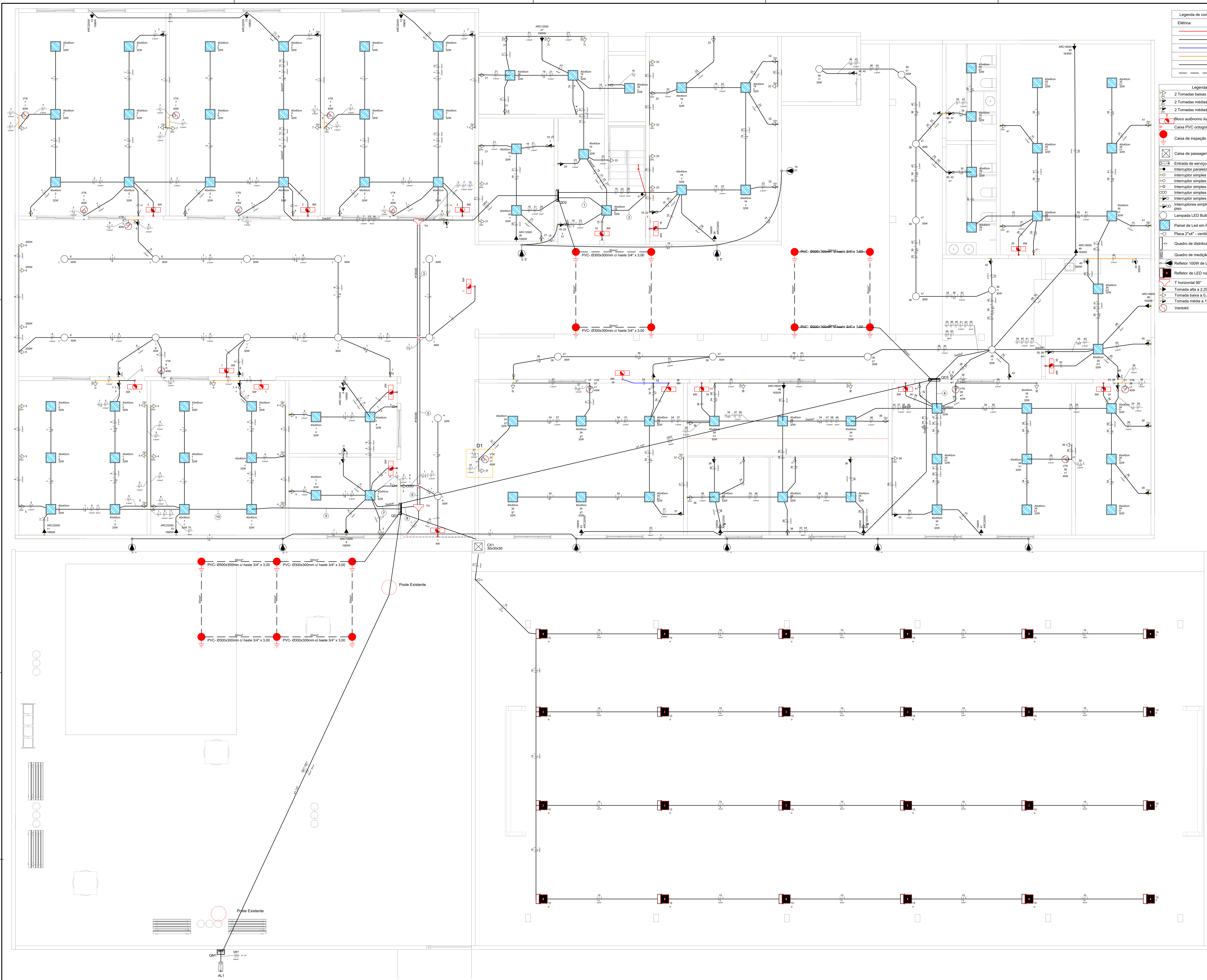

Legenda de condutos - TÉRREO - EXISTENTE

Elétrica

- Direta
- Teto
- Alta
- Média
- Baixa
- Piso

Legenda das indicações - TÉRREO - EXISTENTE

- 2 Tomas baixas a 0,30m do piso
- 2 Tomas médias a 1,10m do piso
- 2 Tomas altas a 1,20m do piso
- Bloco autônomo lum. emergência na parede
- Caixa PVC octogonal 4x4 fundo fixo sobreposta
- Caixa de inspeção - PVC Ø300x250mm c/ haste 3/4" x 3,00
- Caixa de passagem, em alvenaria, embutida no piso
- Entrada de serviço
- Interruptor paralelo 1 tecla - 1,20m do piso
- Interruptor simples 1 tecla - 1,10m do piso
- Interruptor simples 1 tecla - 1,20m do piso
- Interruptor simples 2 teclas - 1,20m do piso
- Interruptor simples e Tomada hexagonal a 1,20m do piso
- Interruptores simples 2 teclas e Tomada hexagonal a 1,20m do piso
- Lampada LED Bulbo Ledtoss
- Panel de Led em Puffonier Quadrado sobreposto
- Placa 2"x4" - ventilador de teto
- Quadro de distribuição
- Quadro de medição
- Refletor 100W de LED a 2,80m do piso
- Refletor de LED no Teto
- T horizontal 90°
- Tomada alta a 2,20m do piso
- Tomada baixa a 0,30m do piso
- Tomada média a 1,20m do piso
- Ventilator

Legenda de fiação - TÉRREO - EXISTENTE

1	1 2 3 4 5 6 7 8 9 10 11 12 13 14 15 16 17 18 19 20 21 22 23 24 25 26 27 28 29 30 31 32 33 34 35 36 37 38 39 40 41 42 43 44 45 46 47 48 49 50 51 52 53 54 55 56 57 58 59 60 61 62 63 64 65 66 67 68 69 70 71 72 73 74 75 76 77 78 79 80 81 82 83 84 85 86 87 88 89 90 91 92 93 94 95 96 97 98 99 100
2	1 2 3 4 5 6 7 8 9 10 11 12 13 14 15 16 17 18 19 20 21 22 23 24 25 26 27 28 29 30 31 32 33 34 35 36 37 38 39 40 41 42 43 44 45 46 47 48 49 50 51 52 53 54 55 56 57 58 59 60 61 62 63 64 65 66 67 68 69 70 71 72 73 74 75 76 77 78 79 80 81 82 83 84 85 86 87 88 89 90 91 92 93 94 95 96 97 98 99 100
3	1 2 3 4 5 6 7 8 9 10 11 12 13 14 15 16 17 18 19 20 21 22 23 24 25 26 27 28 29 30 31 32 33 34 35 36 37 38 39 40 41 42 43 44 45 46 47 48 49 50 51 52 53 54 55 56 57 58 59 60 61 62 63 64 65 66 67 68 69 70 71 72 73 74 75 76 77 78 79 80 81 82 83 84 85 86 87 88 89 90 91 92 93 94 95 96 97 98 99 100
4	1 2 3 4 5 6 7 8 9 10 11 12 13 14 15 16 17 18 19 20 21 22 23 24 25 26 27 28 29 30 31 32 33 34 35 36 37 38 39 40 41 42 43 44 45 46 47 48 49 50 51 52 53 54 55 56 57 58 59 60 61 62 63 64 65 66 67 68 69 70 71 72 73 74 75 76 77 78 79 80 81 82 83 84 85 86 87 88 89 90 91 92 93 94 95 96 97 98 99 100
5	1 2 3 4 5 6 7 8 9 10 11 12 13 14 15 16 17 18 19 20 21 22 23 24 25 26 27 28 29 30 31 32 33 34 35 36 37 38 39 40 41 42 43 44 45 46 47 48 49 50 51 52 53 54 55 56 57 58 59 60 61 62 63 64 65 66 67 68 69 70 71 72 73 74 75 76 77 78 79 80 81 82 83 84 85 86 87 88 89 90 91 92 93 94 95 96 97 98 99 100
6	1 2 3 4 5 6 7 8 9 10 11 12 13 14 15 16 17 18 19 20 21 22 23 24 25 26 27 28 29 30 31 32 33 34 35 36 37 38 39 40 41 42 43 44 45 46 47 48 49 50 51 52 53 54 55 56 57 58 59 60 61 62 63 64 65 66 67 68 69 70 71 72 73 74 75 76 77 78 79 80 81 82 83 84 85 86 87 88 89 90 91 92 93 94 95 96 97 98 99 100
7	1 2 3 4 5 6 7 8 9 10 11 12 13 14 15 16 17 18 19 20 21 22 23 24 25 26 27 28 29 30 31 32 33 34 35 36 37 38 39 40 41 42 43 44 45 46 47 48 49 50 51 52 53 54 55 56 57 58 59 60 61 62 63 64 65 66 67 68 69 70 71 72 73 74 75 76 77 78 79 80 81 82 83 84 85 86 87 88 89 90 91 92 93 94 95 96 97 98 99 100
8	1 2 3 4 5 6 7 8 9 10 11 12 13 14 15 16 17 18 19 20 21 22 23 24 25 26 27 28 29 30 31 32 33 34 35 36 37 38 39 40 41 42 43 44 45 46 47 48 49 50 51 52 53 54 55 56 57 58 59 60 61 62 63 64 65 66 67 68 69 70 71 72 73 74 75 76 77 78 79 80 81 82 83 84 85 86 87 88 89 90 91 92 93 94 95 96 97 98 99 100
9	1 2 3 4 5 6 7 8 9 10 11 12 13 14 15 16 17 18 19 20 21 22 23 24 25 26 27 28 29 30 31 32 33 34 35 36 37 38 39 40 41 42 43 44 45 46 47 48 49 50 51 52 53 54 55 56 57 58 59 60 61 62 63 64 65 66 67 68 69 70 71 72 73 74 75 76 77 78 79 80 81 82 83 84 85 86 87 88 89 90 91 92 93 94 95 96 97 98 99 100
10	1 2 3 4 5 6 7 8 9 10 11 12 13 14 15 16 17 18 19 20 21 22 23 24 25 26 27 28 29 30 31 32 33 34 35 36 37 38 39 40 41 42 43 44 45 46 47 48 49 50 51 52 53 54 55 56 57 58 59 60 61 62 63 64 65 66 67 68 69 70 71 72 73 74 75 76 77 78 79 80 81 82 83 84 85 86 87 88 89 90 91 92 93 94 95 96 97 98 99 100

- NOTAS GERAIS**
- Elaborado de acordo com as normas da ABNT (NBR 5410, 5419, 14039) NR-10 e da Concessionária Local, CEB NTD 6.01 e 6.02.
 - Níveis referidos ao projeto de arquitetura, com a cota (0.00) correspondendo ao nível da arquitetura.
 - As dimensões das tubulações (seção circular) estão em polegadas e referem-se ao diâmetro interno.
 - As dimensões das calhas e valas (seção retangular) estão em milímetros e referem-se à base e à altura, respectivamente.
 - Qualquer interferência com a estrutura detectada em obra e não prevista em projeto deverá ser relatada ao projetista das instalações.
 - Utilizar conectores terminais pré-isolados nas conexões dentro dos Quadros.
 - É obrigatória a utilização dos tipos de condutores especificados neste projeto.
 - É obrigatório a utilização dos tipos de condutores especificados do diagrama unifilar deste projeto.
 - Não realizar emendas em cabos que alimentem Quadros. Todas as emendas nos cabamentos dos circuitos terminais devem estar em caixas de elétricos de fácil acesso.
 - Todos os cabos que alimentem instalações a serem visitadas pela concessionária, quadros acima de 50A, painéis medidores, grupo de geradores devem possuir duplo isolamento (HÉPR ou EPR), unipolar, Eptenax (0,6/1kV) encondimento Classe 2 e serem identificados com placa de alumínio na respectiva fase Elétrica, junto ao poste ou com o número do lote.
 - Limite de queda de tensão parcial adotada nos circuitos:
 - 11.1. Pontos de entrega na edificação: 1%
 - 11.2. OGBT aos Quadros de Distribuição: 2%
 - 11.3. Circuitos Terminais: 2%
 - 11.4. Queda de tensão total da alimentação até os Circuitos Terminais: 5%
 - Quando não indicado neste projeto, adotar:
 - 12.1. Cabos de 91,5mm²
 - 12.2. Eletrodutos de Ø34"
 - 12.3. Tomada 2P+T com 10A.
 - As eletrodutos de saída deverão ter tempo de pressão.
 - Todos os cabos em subida devem ser identificados.
 - Todos as alturas e cotas dos pontos são em relação ao centro da caixa/speças

- ATERRAMENTO E DPS**
- É obrigatória a instalação do aterramento e de todos os dispositivos de proteção especificados em projeto.
 - O esquema de aterramento projetado é o TN-S.
 - Todos os equipamentos utilizados na edificação deverão ser aterrados conforme indicado nos manuais dos fabricantes.
 - Utilizar em DPS para cada Fase instalada e um para o Neutro.
 - Até o fim da obra, verificar a equipotencialização entre Fases-Neutro e Fases-Terra (PT) nos Quadros Elétricos. Caso não ocorra equivalência das tensões, verificar as conexões do Neutro e Terra (PE).
 - Notas de eventual Projeto de SRTA da edificação prevalecerão sobre a Nota de "Aterramento e DPS" deste projeto.
- DR/IDR**
- É obrigatória a adoção dos dispositivos de proteção especificados em projeto.
 - O fio terra nunca poderá passar pelo Interruptor diferencial.
 - O fio neutro não poderá ser aterrado após ter passado pelo Interruptor DR.
 - Cada grupo de DR deverá possuir barramento neutro exclusivo no Quadro de Distribuição.
 - Quando optar por IDR, instalar o dispositivo somente após a instalação dos(s) Disjuntor(es) do(s) circuito(s).
 - Realizar teste em todos os dispositivos antes de entregar a obra.
 - Adotar as seguintes seções de fios para conectar o barramento neutro, do grupo DR, ao barramento principal do quadro (220V):
- | | | |
|------------------|---------|--------|
| DR Iso. 450/750V | 0,6/1kV | |
| - 25A: | 6 mm² | 4 mm² |
| - 40A: | 10 mm² | 6 mm² |
| - 63A: | 16 mm² | 10 mm² |
- Obs: demais casos, aplicar a mesma seção utilizada para o mesmo FASE conectada ao DR.

CONVENÇÃO DOS CONDUTOS

Fiação

- Seção do Conduto
- Ø = Circular
- Retorno
- Material
- PVC = PVC Flexível
- PVC Ref. = PVC Reforçado
- A.O. = Aço Galvanizado
- PEAD = PEAD Corrugado
- Mel. Flex. = Metalico Flexível revestido em PVC

NOMENCLATURAS

Dr = Detalhe Isométrico "N"

CK = Caixa de passagem

AL = Alimentação da Concessionária

QM = Quadro de Medição elétrica

QD = Quadro de Distribuição

QF = Quadro de Força

QAT = Quadro de Automação

REFORMA DA ESCOLA RAIMUNDO BARBOSA

PROJTECH

CONSTRUINDO LEGADOS

PROJTECH CONSULTORIA E PROJETOS LTDA | CNPJ: 30.777.970/0001-69

R. 03, Nº 55, Qd. F. Lote 10, Sala 03 - Loteamento Manoel Cardoso (Vila Cardoso) CEP: 77818-510 | ARAQUÁRIA - TO

RESPONSÁVEL TÉCNICO: PROPRÉTAIO:

IGOR GUIMARÃES MATIAS 3150140-10 Eng. CIVIL FUNDO MUNICIPAL DE EDUCAÇÃO DE PRESIDENTE KENNEDY CNPJ: 01.785.492/0001-30

CONTEÚDO: PLANTA BAIXA TÉRREO ELÉTRICA / DETALHES / NOTAS FOLHA: 01 - A0/03

PAYMENTOS: Sub solo / Térreo

ÁREAS: Área construída: 926,695m²

ÍNDICES: ÁREA TERRENO: ÁREA CONST: TO: CA: TP:

ENDEREÇO: PRESIDENTE KENNEDY / TOCANTINS

ESCALA: COORDENADA: DATA: OUTUBRO / 2024

PLANTA BAIXA ELÉTRICA - TÉRREO

ESCALA: 1:50

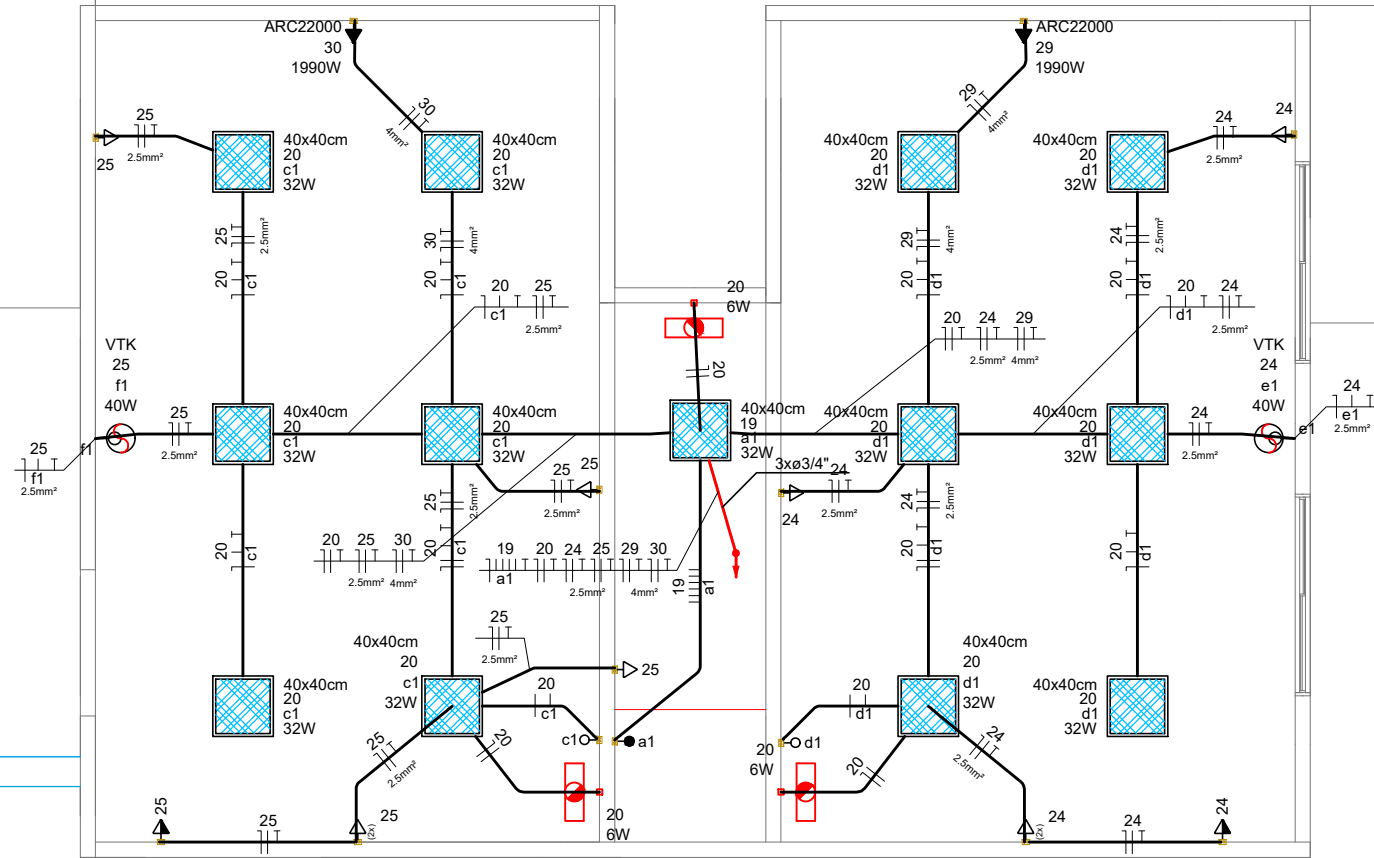

Legenda das indicações - COBERTURA	
40x40cm	Plafonier Quadrado com Pannel de Led - sobrepor - 40x40cm 32W
VTK	Pontos de comando - Ventokit
ARC22000	Pontos de força - Uso específico - Condicionador de ar Split 22000BTU

Lista de materiais - COBERTURA	
Acessórios p/ eletrodutos	
Caixa PVC 4x2"	19 pç
Cabo Unipolar (cobre)	
Isol.PVC - 450/750V (ref. Pirastic Ecoplus BWF Flexível)	
1.5 mm²	207.89 m
2.5 mm²	227.97 m
4 mm²	78 m
Dispositivo Elétrico - embutido	
Placa 2"x4" - ventilador teto	
Liga/Desliga	2 pç
Placa 2x4"	
Interruptor paralelo - 1 tecla	1 pç
Placa c/ furo	2 pç
Placa p/ 1 função	12 pç
Placa p/ 2 funções	2 pç
Tomada hexagonal (NBR 14136) 2P+T 10A	3 pç
Renovador de ar	
Ventokit	2 pç
S/ placa	
Interruptor 1 tecla simples	2 pç
Tomada hexagonal (NBR 14136) (2) 2P+T 10A	2 pç
Tomada hexagonal (NBR 14136) 2P+T 10A	7 pç
Eletroduto PVC flexível	
Eletroduto leve 3/4"	114.68 m
Iluminação de emergência	
Bloco autônomo - aclaramento	
Autonomia 3h - 150lm	3 pç
Luminária e acessórios	
Driver LED	
36W - 700mA - 26-51Vcc	13 pç
Plafonier Quadrado com Pannel de LED	
40x40cm 32W	13 pç

Legenda de condutos - COBERTURA	
Elétrica	
	Direta
	Teto
	Baixa

Legenda - COBERTURA	
	2 Tomasdas baixas a 0,30m do piso
	Bloco autônomo ilum. emergência na parede
	Interruptor paralelo 1 tecla - 1,20m do piso
	Interruptor simples 1 tecla - 1,10m do piso
	Pannel de Led em Pafonier Quadrado sobreposto
	Placa 2"x4" - ventilador de teto
	Tomada alta a 2,20m do piso
	Tomada baixa a 0,30m do piso
	Tomada média a 1,20m do piso
	Ventokit

PLANTA BAIXA ELÉTRICA - COBERTURA

ESCALA 1:75

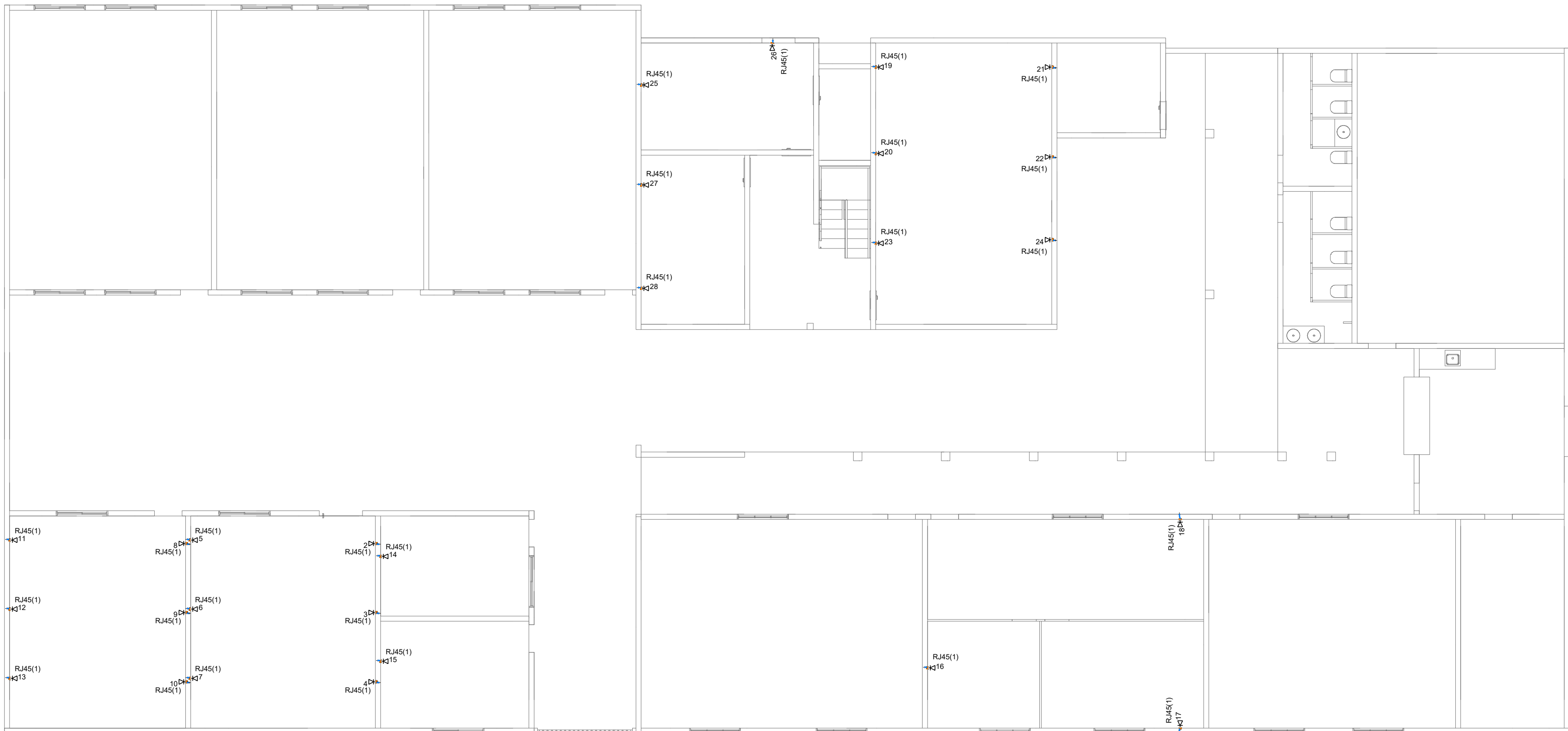

PLANTA BAIXA PONTOS DE DADOS

ESCALA 1:100

Lista de materiais - TÉRREO - EXISTENTE	
Acessórios Cabeamento - Metálico	
Conector RJ45 (CM8v) Cat 6, para Patch Panel (Keystone)	27 pç
Acessórios p/ eletrodutos	
Caixa PVC 4x2"	27 pç
Dispositivo de Cabeamento - embutir	
Placa 4x2"	
Placa p/ 1 função	27 pç
S/ placa	
1 módulo - RJ45 Cat 6	27 pç
Eletroduto PVC flexível	
Eletroduto leve 3/4"	82.67 m

Legenda de condutos - TÉRREO - EXISTENTE	
Cabeamento	
	Teto

Legenda das indicações - TÉRREO - EXISTENTE	
RJ45(1)	Tomada RJ45 - caixa 4x2" - 1 módulo - baixa H30

Legenda - TÉRREO - EXISTENTE	
	Ponto de telecomunicação a 0,30m do piso

REFORMA DA ESCOLA RAIMUNDO BARBOSA

PROJETO ELÉTRICO

PROJTECH

CONSTRUINDO LEGADOS

PROJTECH CONSULTORIA E PROJETOS LTDA | CNPJ: 30.777.970/0001-69
R. 03, Nº 55, Qd. F, Lote 10, Sala 03 - Loteamento Manoel Cardoso (Vila Cardoso) CEP: 77818-510 | ARAQUAÍNA - TO

RESPONSÁVEL TÉCNICO:		PROPRIETÁRIO:	
IGOR GUIMARÃES MATIAS 315014/D-TO Eng. Civil		FUNDO MUNICIPAL DE EDUCAÇÃO DE PRESIDENTE KENNEDY CNPJ: 01.785.492/0001-30	
CONTEÚDO:	FOLHA:	DESENHO:	
PLANTA BAIXA ELÉTRICO COBERTURA / PLANTA DE PONTOS DE DADOS TÉRREO / LEGENDAS	02 - A1 /03 PAVIMENTOS: Sub solo / Térreo		
ÁREAS:	ÍNDICES:		
Área construída: 926,695m²	ÁREA TERRENO: ÁREA CONST: TO: CA: TP:		
ENDEREÇO:	PRESIDENTE KENNEDY / TOCANTINS		
ESCALA:	COORDENADA:	DATA:	OUTUBRO / 2024

	TO: CA: TP:
PRESIDENTE KENNEDY / TOCANTINS	

FUNDO MUNICIPAL DE EDUCACAO DE
PRESIDENTE KENNEDY
CNPJ: 06.074.521/0001-70

Obra
REFORMA ELÉTRICA E DE TELHADOS DA ESCOLA MUN. RAIMUNDO
BARBOSA EM PRES. KENNEDY

Bancos
SINAPI - 08/2024 -
Tocantins
ORSE - 06/2024 - Sergipe
SEINFRA - 028 - Ceará

B.D.I.
22,0%

Encargos Sociais
Não Desonerado: embutido nos
preços unitário dos insumos de
mão de obra, de acordo com as
bases.

memoria de calculo									
Item	Código	Banco	Descrição	Und	Quant.	Valor Unit	Valor Unit com BDI	Total	Peso (%)
1			SERVIÇOS PRELIMINARES		1		1.620,83	1.620,83	0,55 %
1.1	103689	SINAPI	FORNECIMENTO E INSTALAÇÃO DE PLACA DE OBRA COM CHAPA GALVANIZADA E ESTRUTURA DE MADEIRA. AF_03/2022_PS	m²	2,88	461,31	562,79	1.620,83	0,55 %
Local			Descrição	Fórmula		Quantidade			
			placa	1,20*2,4		2,88000000			
2			ADM LOCAL		1		9.179,96	9.179,96	3,13 %
2.1	COMP 1-	Próprio	ADMINISTRAÇÃO LOCAL	Mês	2	3.762,28	4.589,98	9.179,96	3,13 %
Local			Descrição	Fórmula		Quantidade			
			2 meses de execução	2		2,00000000			
3			COBERTURA		1		67.276,10	67.276,10	22,93 %
3.1			BLOCO 01		1		18.664,99	18.664,99	6,36 %
3.1.1	97650	SINAPI	REMOÇÃO DE TRAMA DE MADEIRA PARA COBERTURA, DE FORMA MANUAL, SEM REAPROVEITAMENTO. AF_09/2023	m²	170,27	7,45	9,08	1.546,05	0,53 %
3.1.2	92575	SINAPI	TRAMA DE AÇO COMPOSTA POR RIPAS E CAIBROS PARA TELHADOS DE ATÉ 2 ÁGUAS PARA TELHA CERÂMICA CAPA-CANAL, INCLUSO TRANSPORTE VERTICAL. AF_07/2019	m²	170,27	62,52	76,27	12.986,49	4,43 %
3.1.3	100330	SINAPI	RETIRADA E RECOLOCAÇÃO DE TELHA CERÂMICA CAPA-CANAL, COM ATÉ DUAS ÁGUAS, INCLUSO IÇAMENTO. AF_07/2019	m²	170,27	19,90	24,27	4.132,45	1,41 %
3.2			PÁTIO		1		2.845,41	2.845,41	0,97 %
3.2.1	100330	SINAPI	RETIRADA E RECOLOCAÇÃO DE TELHA CERÂMICA CAPA-CANAL, COM ATÉ DUAS ÁGUAS, INCLUSO IÇAMENTO. AF_07/2019	m²	117,24	19,90	24,27	2.845,41	0,97 %
3.3			BLOCO 02		1		11.986,93	11.986,93	4,09 %
3.3.1	92575	SINAPI	TRAMA DE AÇO COMPOSTA POR RIPAS E CAIBROS PARA TELHADOS DE ATÉ 2 ÁGUAS PARA TELHA CERÂMICA CAPA-CANAL, INCLUSO TRANSPORTE VERTICAL. AF_07/2019	m²	109,35	62,52	76,27	8.340,12	2,84 %
3.3.2	97650	SINAPI	REMOÇÃO DE TRAMA DE MADEIRA PARA COBERTURA, DE FORMA MANUAL, SEM REAPROVEITAMENTO. AF_09/2023	m²	109,35	7,45	9,08	992,89	0,34 %
3.3.3	100330	SINAPI	RETIRADA E RECOLOCAÇÃO DE TELHA CERÂMICA CAPA-CANAL, COM ATÉ DUAS ÁGUAS, INCLUSO IÇAMENTO. AF_07/2019	m²	109,35	19,90	24,27	2.653,92	0,90 %
3.4			CORREDOR DE ENTRADA		1		1.419,12	1.419,12	0,48 %
3.4.1	104803	SINAPI	REMOÇÃO CALHAS E RUFOS, DE FORMA MANUAL, SEM REAPROVEITAMENTO. AF_09/2023	M	13,3	4,49	5,47	72,75	0,02 %
3.4.2	94227	SINAPI	CALHA EM CHAPA DE AÇO GALVANIZADO NÚMERO 24, DESENVOLVIMENTO DE 33 CM, INCLUSO TRANSPORTE VERTICAL. AF_07/2019	M	13,3	58,91	71,87	955,87	0,33 %
3.4.3	100330	SINAPI	RETIRADA E RECOLOCAÇÃO DE TELHA CERÂMICA CAPA-CANAL, COM ATÉ DUAS ÁGUAS, INCLUSO IÇAMENTO. AF_07/2019	m²	16,09	19,90	24,27	390,50	0,13 %
3.5			BLOCO 03		1		11.047,19	11.047,19	3,77 %
3.5.1	100331	SINAPI	RETIRADA E RECOLOCAÇÃO DE TELHA CERÂMICA CAPA-CANAL, COM MAIS DE DUAS ÁGUAS, INCLUSO IÇAMENTO. AF_07/2019	m²	352,72	25,68	31,32	11.047,19	3,77 %
3.6			CORREDOR 02		1		1.158,64	1.158,64	0,39 %
3.6.1	100330	SINAPI	RETIRADA E RECOLOCAÇÃO DE TELHA CERÂMICA CAPA-CANAL, COM ATÉ DUAS ÁGUAS, INCLUSO IÇAMENTO. AF_07/2019	m²	47,74	19,90	24,27	1.158,64	0,39 %
3.7			BLOCO - 2 ANDARES		1		20.153,82	20.153,82	6,87 %
3.7.1	97650	SINAPI	REMOÇÃO DE TRAMA DE MADEIRA PARA COBERTURA, DE FORMA MANUAL, SEM REAPROVEITAMENTO. AF_09/2023	m²	129,54	7,45	9,08	1.176,22	0,40 %
3.7.2	92575	SINAPI	TRAMA DE AÇO COMPOSTA POR RIPAS E CAIBROS PARA TELHADOS DE ATÉ 2 ÁGUAS PARA TELHA CERÂMICA CAPA-CANAL, INCLUSO TRANSPORTE VERTICAL. AF_07/2019	m²	129,54	62,52	76,27	9.880,01	3,37 %
3.7.3	94201	SINAPI	TELHAMENTO COM TELHA CERÂMICA CAPA-CANAL, TIPO COLONIAL, COM ATÉ 2 ÁGUAS, INCLUSO TRANSPORTE VERTICAL. AF_07/2019	m²	129,54	57,57	70,23	9.097,59	3,10 %
4			INSTALAÇÕES ELÉTRICAS		1		125.530,69	125.530,69	42,78 %
4.1			CABOS E ELETRODUTOS		1		71.828,65	71.828,65	24,48 %
4.1.1	101564	SINAPI	CABO DE COBRE FLEXÍVEL ISOLADO, 50 MM², 0,6/1,0 KV, PARA REDE AÉREA DE DISTRIBUIÇÃO DE ENERGIA ELÉTRICA DE BAIXA TENSÃO - FORNECIMENTO E INSTALAÇÃO. AF_07/2020	M	119	54,20	66,12	7.868,28	2,68 %
Local			Descrição	Fórmula		Quantidade			
			via resumo de materiais elétricos	119		119,00000000			
4.1.2	101562	SINAPI	CABO DE COBRE FLEXÍVEL ISOLADO, 25 MM², 0,6/1,0 KV, PARA REDE AÉREA DE DISTRIBUIÇÃO DE ENERGIA ELÉTRICA DE BAIXA TENSÃO - FORNECIMENTO E INSTALAÇÃO. AF_07/2020	M	24,5	25,97	31,68	776,16	0,26 %
Local			Descrição	Fórmula		Quantidade			
			via resumo de materiais elétricos	24,5		24,50000000			
4.1.3	92982	SINAPI	CABO DE COBRE FLEXÍVEL ISOLADO, 16 MM², ANTI-CHAMA 0,6/1,0 KV, PARA DISTRIBUIÇÃO - FORNECIMENTO E INSTALAÇÃO. AF_10/2020	M	128,6	17,22	21,00	2.700,60	0,92 %
Local			Descrição	Fórmula		Quantidade			
			via resumo de materiais elétricos	128,6		128,60000000			

FUNDO MUNICIPAL DE EDUCACAO DE
PRESIDENTE KENNEDY
CNPJ: 06.074.521/0001-70

4.1.4	92980	SINAPI	CABO DE COBRE FLEXÍVEL ISOLADO, 10 MM², ANTI-CHAMA 0,6/1,0 KV, PARA DISTRIBUIÇÃO - FORNECIMENTO E INSTALAÇÃO. AF_10/2020	M	109,7	10,86	13,24	1.452,42	0,50 %
Local			Descrição	Fórmula				Quantidade	
			via resumo de materiais elétricos	109,7				109,7000000	
4.1.5	91928	SINAPI	CABO DE COBRE FLEXÍVEL ISOLADO, 4 MM², ANTI-CHAMA 450/750 V, PARA CIRCUITOS TERMINAIS - FORNECIMENTO E INSTALAÇÃO. AF_03/2023	M	1367,9	6,94	8,46	11.572,43	3,94 %
Local			Descrição	Fórmula				Quantidade	
			via resumo de materiais elétricos	1.367,9				1.367,9000000	
4.1.6	91926	SINAPI	CABO DE COBRE FLEXÍVEL ISOLADO, 2,5 MM², ANTI-CHAMA 450/750 V, PARA CIRCUITOS TERMINAIS - FORNECIMENTO E INSTALAÇÃO. AF_03/2023	M	2440,2	4,49	5,47	13.347,89	4,55 %
Local			Descrição	Fórmula				Quantidade	
			via resumo de materiais elétricos	2.440,2				2.440,2000000	
4.1.7	91924	SINAPI	CABO DE COBRE FLEXÍVEL ISOLADO, 1,5 MM², ANTI-CHAMA 450/750 V, PARA CIRCUITOS TERMINAIS - FORNECIMENTO E INSTALAÇÃO. AF_03/2023	M	1893,1	3,09	3,76	7.118,05	2,43 %
Local			Descrição	Fórmula				Quantidade	
			via resumo de materiais elétricos	1893,1				1.893,1000000	
4.1.8	8359	ORSE	Fornecimento e instalação de eletrocalha perfurada 100 x 50 x 3000 mm (ref.mopa ou similar) com tampa	m	12,1	35,88	43,77	529,61	0,18 %
Local			Descrição	Fórmula				Quantidade	
			via resumo de materiais elétricos	12,1				12,1000000	
4.1.9	91855	SINAPI	ELETRODUTO FLEXÍVEL CORRUGADO REFORÇADO. PVC, DN 25 MM (3/4"), PARA CIRCUITOS TERMINAIS, INSTALADO EM PAREDE - FORNECIMENTO E INSTALAÇÃO. AF_03/2023	M	1375,4	11,77	14,35	19.736,99	6,73 %
Local			Descrição	Fórmula				Quantidade	
			via resumo de materiais elétricos	1.375,4				1.375,4000000	
4.1.10	91857	SINAPI	ELETRODUTO FLEXÍVEL CORRUGADO REFORÇADO, PVC, DN 32 MM (1"), PARA CIRCUITOS TERMINAIS, INSTALADO EM PAREDE - FORNECIMENTO E INSTALAÇÃO. AF_03/2023	M	11	16,69	20,36	223,96	0,08 %
Local			Descrição	Fórmula				Quantidade	
			via resumo de materiais elétricos	11				11,0000000	
4.1.11	97667	SINAPI	ELETRODUTO FLEXÍVEL CORRUGADO, PEAD, DN 50 (1 1/2"), PARA REDE ENTERRADA DE DISTRIBUIÇÃO DE ENERGIA ELÉTRICA - FORNECIMENTO E INSTALAÇÃO. AF_12/2021	M	60,9	8,71	10,62	646,75	0,22 %
Local			Descrição	Fórmula				Quantidade	
			via resumo de materiais elétricos	60,9				60,9000000	
4.1.12	90447	SINAPI	RASGO LINEAR MANUAL EM ALVENARIA, PARA ELETRODUTOS, DIÂMETROS MENORES OU IGUAIS A 40 MM. AF_09/2023	M	318,2	8,78	10,71	3.407,92	1,16 %
Local			Descrição	Fórmula				Quantidade	
			(tomadas baixas * 2,7)+(tomada média + interruptores * 1,7)+(tomada alta*1)	(69*2,7)+(67*1,7)+(18*1)				318,2000000	
4.1.13	87530	SINAPI	MASSA ÚNICA, EM ARGAMASSA TRAÇO 1:2:8, PREPARO MANUAL, APLICADA MANUALMENTE EM PAREDES INTERNAS DE AMBIENTES COM ÁREA ENTRE 5M² E 10M², E = 17,5MM, COM TALISCAS. AF_03/2024	m²	47,73	42,04	51,28	2.447,59	0,83 %
Local			Descrição	Fórmula				Quantidade	
			Comprimento de rasgo * 15 cm de largura de rasgo	318,20*0,15				47,7300000	
4.2			CAIXAS E DISJUNTORES		1		8.317,13	8.317,13	2,83 %
4.2.1	101879	SINAPI	QUADRO DE DISTRIBUIÇÃO DE ENERGIA EM CHAPA DE AÇO GALVANIZADO, DE EMBUTIR, COM BARRAMENTO TRIFÁSICO, PARA 24 DISJUNTORES DIN 100A - FORNECIMENTO E INSTALAÇÃO. AF_10/2020	UN	1	531,37	648,27	648,27	0,22 %
Local			Descrição	Fórmula				Quantidade	
			via resumo de materiais elétricos	1				1,0000000	
4.2.2	101881	SINAPI	QUADRO DE DISTRIBUIÇÃO DE ENERGIA EM CHAPA DE AÇO GALVANIZADO, DE EMBUTIR, COM BARRAMENTO TRIFÁSICO, PARA 40 DISJUNTORES DIN 100A - FORNECIMENTO E INSTALAÇÃO. AF_10/2020	UN	2	875,66	1.068,30	2.136,60	0,73 %
Local			Descrição	Fórmula				Quantidade	
			via resumo de materiais elétricos	2				2,0000000	
4.2.3	93653	SINAPI	DISJUNTOR MONOPOLAR TIPO DIN, CORRENTE NOMINAL DE 10A - FORNECIMENTO E INSTALAÇÃO. AF_10/2020	UN	30	12,55	15,31	459,30	0,16 %
Local			Descrição	Fórmula				Quantidade	
			via resumo de materiais elétricos	30				30,0000000	
4.2.4	93654	SINAPI	DISJUNTOR MONOPOLAR TIPO DIN, CORRENTE NOMINAL DE 16A - FORNECIMENTO E INSTALAÇÃO. AF_10/2020	UN	14	13,23	16,14	225,96	0,08 %
Local			Descrição	Fórmula				Quantidade	
			via resumo de materiais elétricos	14				14,0000000	
4.2.5	93655	SINAPI	DISJUNTOR MONOPOLAR TIPO DIN, CORRENTE NOMINAL DE 20A - FORNECIMENTO E INSTALAÇÃO. AF_10/2020	UN	9	14,61	17,82	160,38	0,05 %
Local			Descrição	Fórmula				Quantidade	
			via resumo de materiais elétricos	9				9,0000000	
4.2.6	CP-DPS01	Próprio	DISPOSITIVO DPS CLASSE II, 1 POLO, TENSAO MAXIMA DE 275 V, CORRENTE MAXIMA DE 80 KA (TIPO AC) - FORNECIMENTO E INSTALAÇÃO - Baseado da SINAPI (93659)	UN	12	202,04	246,48	2.957,76	1,01 %
Local			Descrição	Fórmula				Quantidade	
			via resumo de materiais elétricos	12				12,0000000	
4.2.7	97881	SINAPI	CAIXA ENTERRADA ELÉTRICA RETANGULAR, EM CONCRETO PRÉ-MOLDADO, FUNDO COM BRITA, DIMENSÕES INTERNAS: 0.3X0,3X0,3 M. AF_12/2020	UN	1	125,89	153,58	153,58	0,05 %
Local			Descrição	Fórmula				Quantidade	

FUNDO MUNICIPAL DE EDUCACAO DE
PRESIDENTE KENNEDY
CNPJ: 06.074.521/0001-70

via resumo de materiais elétricos				1					1,0000000	
4.2.8	93671	SINAPI	DISJUNTOR TRIPOLAR TIPO DIN, CORRENTE NOMINAL DE 32A - FORNECIMENTO E INSTALAÇÃO. AF_10/2020	UN	2	86,93	106,05	212,10	0,07 %	
Local				Descrição				Fórmula		
				via resumo de materiais elétricos				2		
								2,0000000		
4.2.9	93673	SINAPI	DISJUNTOR TRIPOLAR TIPO DIN, CORRENTE NOMINAL DE 50A - FORNECIMENTO E INSTALAÇÃO. AF_10/2020	UN	2	104,59	127,59	255,18	0,09 %	
Local				Descrição				Fórmula		
				via resumo de materiais elétricos				2		
								2,0000000		
4.2.10	101895	SINAPI	DISJUNTOR TERMOMAGNÉTICO TRIPOLAR , CORRENTE NOMINAL DE 125A - FORNECIMENTO E INSTALAÇÃO. AF_10/2020	UN	2	454,10	554,00	1.108,00	0,38 %	
Local				Descrição				Fórmula		
				via resumo de materiais elétricos				2		
								2,0000000		
4.3			INTERRUPTORES E TOMADAS		1		11.830,23	11.830,23	4,03 %	
4.3.1	91955	SINAPI	INTERRUPTOR PARALELO (1 MÓDULO), 10A/250V, INCLUINDO SUPORTE E PLACA - FORNECIMENTO E INSTALAÇÃO. AF_03/2023	UN	1	35,63	43,46	43,46	0,01 %	
Local				Descrição				Fórmula		
				paralelo				1		
								1,0000000		
4.3.2	91953	SINAPI	INTERRUPTOR SIMPLES (1 MÓDULO), 10A/250V, INCLUINDO SUPORTE E PLACA - FORNECIMENTO E INSTALAÇÃO. AF_03/2023	UN	15	29,22	35,64	534,60	0,18 %	
Local				Descrição				Fórmula		
				Interruptor simples				11+4		
								15,0000000		
								0,0000000		
4.3.3	91959	SINAPI	INTERRUPTOR SIMPLES (2 MÓDULOS), 10A/250V, INCLUINDO SUPORTE E PLACA - FORNECIMENTO E INSTALAÇÃO. AF_03/2023	UN	2	44,33	54,08	108,16	0,04 %	
Local				Descrição				Fórmula		
				interruptor simples 2 teclas				2		
								2,0000000		
4.3.4	91967	SINAPI	INTERRUPTOR SIMPLES (3 MÓDULOS), 10A/250V, INCLUINDO SUPORTE E PLACA - FORNECIMENTO E INSTALAÇÃO. AF_03/2023	UN	1	59,43	72,50	72,50	0,02 %	
Local				Descrição				Fórmula		
				interruptor 3 modeluos				1		
								1,0000000		
4.3.5	7811	ORSE	Interruptor com controle para ventilador de teto	un	13	40,65	49,59	644,67	0,22 %	
Local				Descrição				Fórmula		
				interruptor dos ventiladores				13		
								13,0000000		
4.3.6	92027	SINAPI	INTERRUPTOR SIMPLES (2 MÓDULOS) COM 1 TOMADA DE EMBUTIR 2P+T 10 A, INCLUINDO SUPORTE E PLACA - FORNECIMENTO E INSTALAÇÃO. AF_03/2023	UN	1	64,84	79,10	79,10	0,03 %	
Local				Descrição				Fórmula		
				interruptor simples 2 modulos com tomada				1		
								1,0000000		
4.3.7	92023	SINAPI	INTERRUPTOR SIMPLES (1 MÓDULO) COM 1 TOMADA DE EMBUTIR 2P+T 10 A, INCLUINDO SUPORTE E PLACA - FORNECIMENTO E INSTALAÇÃO. AF_03/2023	UN	9	49,74	60,68	546,12	0,19 %	
Local				Descrição				Fórmula		
				interruptor simples 1 modulos com tomada				9		
								9,0000000		
4.3.8	91993	SINAPI	TOMADA ALTA DE EMBUTIR (1 MÓDULO), 2P+T 20 A, INCLUINDO SUPORTE E PLACA - FORNECIMENTO E INSTALAÇÃO. AF_03/2023	UN	18	47,15	57,52	1.035,36	0,35 %	
Local				Descrição				Fórmula		
				somatório de pontos de ar condicionado				6+4+8		
								18,0000000		
4.3.9	92000	SINAPI	TOMADA BAIXA DE EMBUTIR (1 MÓDULO), 2P+T 10 A, INCLUINDO SUPORTE E PLACA - FORNECIMENTO E INSTALAÇÃO. AF_03/2023	UN	24	30,57	37,29	894,96	0,31 %	
Local				Descrição				Fórmula		
								20+4		
								24,0000000		
4.3.10	92008	SINAPI	TOMADA BAIXA DE EMBUTIR (2 MÓDULOS), 2P+T 10 A, INCLUINDO SUPORTE E PLACA - FORNECIMENTO E INSTALAÇÃO. AF_03/2023	UN	45	46,96	57,29	2.578,05	0,88 %	
Local				Descrição				Fórmula		
				via resumo de materiais elétricos				45		
								45,0000000		
4.3.11	92004	SINAPI	TOMADA MÉDIA DE EMBUTIR (2 MÓDULOS), 2P+T 10 A, INCLUINDO SUPORTE E PLACA - FORNECIMENTO E INSTALAÇÃO. AF_03/2023	UN	13	55,25	67,40	876,20	0,30 %	
Local				Descrição				Fórmula		
								11+2		
								13,0000000		
4.3.12	91996	SINAPI	TOMADA MÉDIA DE EMBUTIR (1 MÓDULO), 2P+T 10 A, INCLUINDO SUPORTE E PLACA - FORNECIMENTO E INSTALAÇÃO. AF_03/2023	UN	12	34,68	42,30	507,60	0,17 %	
Local				Descrição				Fórmula		
				via resumo de materiais elétricos				12		
								12,0000000		
4.3.13	91939	SINAPI	CAIXA RETANGULAR 4" X 2" ALTA (2,00 M DO PISO), PVC, INSTALADA EM PAREDE - FORNECIMENTO E INSTALAÇÃO. AF_03/2023	UN	31	33,78	41,21	1.277,51	0,44 %	
Local				Descrição				Fórmula		
				somatório dos pontos de ar condicionado				6+4+8		
								18,0000000		
				ponto de ventilador				13		
								13,0000000		
4.3.14	91940	SINAPI	CAIXA RETANGULAR 4" X 2" MÉDIA (1,30 M DO PISO), PVC, INSTALADA EM PAREDE - FORNECIMENTO E INSTALAÇÃO. AF_03/2023	UN	63	19,58	23,88	1.504,44	0,51 %	
Local				Descrição				Fórmula		

FUNDO MUNICIPAL DE EDUCACAO DE
PRESIDENTE KENNEDY
CNPJ: 06.074.521/0001-70

12+11+2+1+11+2+1+13+1+9

63,0000000

4.3.15	91941	SINAPI	CAIXA RETANGULAR 4" X 2" BAIXA (0,30 M DO PISO), PVC, INSTALADA EM PAREDE - FORNECIMENTO E INSTALAÇÃO. AF_03/2023	UN	65	12,61	15,38	999,70	0,34 %
Local			Descrição	Fórmula			Quantidade		
				45+20			65,0000000		
4.3.16	12769	ORSE	Tampa cega para 01 módulo de tomada, para Mopost, ref.: 149-141, da Mopa ou similar	un	9	11,64	14,20	127,80	0,04 %
Local			Descrição	Fórmula			Quantidade		
			via resumo de materiais elétricos	9			9,0000000		
4.4			ILUMINAÇÃO		1		24.795,46	24.795,46	8,45 %
4.4.1	97599	SINAPI	LUMINÁRIA DE EMERGÊNCIA, COM 30 LÂMPADAS LED DE 2 W, SEM REATOR - FORNECIMENTO E INSTALAÇÃO. AF_02/2020	UN	22	19,73	24,07	529,54	0,18 %
Local			Descrição	Fórmula			Quantidade		
			via resumo de material elétrico	22			22,0000000		
4.4.2	13158	ORSE	Luminária plafon (sobrepør) 40 x 40 - 36 W - 6000K - G- Light ou similar	un	91	190,53	232,44	21.152,04	7,21 %
Local			Descrição	Fórmula			Quantidade		
			Via resumo de material elétrico	91			91,0000000		
4.4.3	13148	ORSE	Refletor Slim LED 100W de potência, branco Frio, 6500k, Autovolt, marca G-light ou similar	un	33	77,35	94,36	3.113,88	1,06 %
Local			Descrição	Fórmula			Quantidade		
			via resumo de materiais elétricos	33			33,0000000		
4.5			SPDA		1		6.981,27	6.981,27	2,38 %
4.5.1	96977	SINAPI	CORDOALHA DE COBRE NU 50 MM², ENTERRADA - FORNECIMENTO E INSTALAÇÃO. AF_08/2023	M	59,7	59,25	72,28	4.315,11	1,47 %
Local			Descrição	Fórmula			Quantidade		
			via resumo de materiais elétricos	59,7			59,7000000		
4.5.2	98111	SINAPI	CAIXA DE INSPEÇÃO PARA ATERRAMENTO, CIRCULAR, EM POLIETILENO, DIÂMETRO INTERNO = 0,3 M. AF_12/2020	UN	14	52,89	64,52	903,28	0,31 %
Local			Descrição	Fórmula			Quantidade		
			via resumo de materiais elétricos	14			14,0000000		
4.5.3	96986	SINAPI	HASTE DE ATERRAMENTO, DIÂMETRO 3/4", COM 3 METROS - FORNECIMENTO E INSTALAÇÃO. AF_08/2023	UN	14	103,22	125,92	1.762,88	0,60 %
Local			Descrição	Fórmula			Quantidade		
			via resumo de materiais elétricos	14			14,0000000		
4.6			PONTOS DE ESPERA DE INTERNET		1		1.777,95	1.777,95	0,61 %
4.6.1	98307	SINAPI	TOMADA DE REDE RJ45 - FORNECIMENTO E INSTALAÇÃO. AF_11/2019	UN	27	41,37	50,47	1.362,69	0,46 %
Local			Descrição	Fórmula			Quantidade		
			Via resumo de materiais elétricos	27			27,0000000		
4.6.2	91941	SINAPI	CAIXA RETANGULAR 4" X 2" BAIXA (0,30 M DO PISO), PVC, INSTALADA EM PAREDE - FORNECIMENTO E INSTALAÇÃO. AF_03/2023	UN	27	12,61	15,38	415,26	0,14 %
Local			Descrição	Fórmula			Quantidade		
			Via resumo de materiais elétricos	27			27,0000000		
5			FORRO		1		65.625,32	65.625,32	22,37 %
5.1	96113	SINAPI	FORRO EM PLACAS DE GESSO, PARA AMBIENTES COMERCIAIS. AF_08/2023_PS	m²	191,98	46,31	56,49	10.844,95	3,70 %
Local			Descrição	Fórmula			Quantidade		
			Via tabela resumo de forros	48,6+47,39+48,6+47,39			191,9800000		
5.2	96116	SINAPI	FORRO EM RÉGUAS DE PVC, FRISADO, PARA AMBIENTES COMERCIAIS, INCLUSIVE ESTRUTURA BIDIRECIONAL DE FIXAÇÃO. AF_08/2023_PS	m²	675,75	62,59	76,35	51.593,51	17,58 %
Local			Descrição	Fórmula			Quantidade		
			Via tabela total da tabela resumo de forros em projetos arquitetõnico - área de forro de gesso	867,73-191,98			675,7500000		
5.3	104640	SINAPI	PINTURA LÁTEX ACRÍLICA STANDARD, APLICAÇÃO MANUAL EM TETO, DUAS DEMÃOS. AF_04/2023	m²	191,98	13,61	16,60	3.186,86	1,09 %
Local			Descrição	Fórmula			Quantidade		
			área de forro de gesso	191,98			191,9800000		
6			PINTURA INTERNA		1		24.171,86	24.171,86	8,24 %
6.1	104642	SINAPI	PINTURA LÁTEX ACRÍLICA STANDARD, APLICAÇÃO MANUAL EM PAREDES, DUAS DEMÃOS. AF_04/2023	m²	1337,68	11,15	13,60	18.192,44	6,20 %
Local			Descrição	Fórmula			Quantidade		
			Via resumo de pintura interna	1337,68			1.337,6800000		
6.2	88485	SINAPI	FUNDO SELADOR ACRÍLICO, APLICAÇÃO MANUAL EM PAREDE, UMA DEMÃO. AF_04/2023	m²	1337,68	3,67	4,47	5.979,42	2,04 %
Local			Descrição	Fórmula			Quantidade		
			Via resumo de pintura interna	1337,68			1.337,6800000		
					Total sem BDI		240.580,33		
					Total do BDI		52.824,43		
					Total Geral		293.404,76		

IGOR GUIMARÃES MATIAS
CREA: 315014/D-TO

FUNDO MUNICIPAL DE EDUCACAO DE
PRESIDENTE KENNEDY
CNPJ: 06.074.521/0001-70

Obra
REFORMA ELÉTRICA E DE TELHADOS DA ESCOLA MUN. RAIMUNDO
BARBOSA EM PRES. KENNEDY

Bancos
SINAPI - 08/2024 - Tocantins
ORSE - 06/2024 - Sergipe
SEINFRA - 028 - Ceará

B.D.I.
22,0%

Encargos Sociais
Não Desonerado: embutido nos
preços unitário dos insumos de
mão de obra, de acordo com as
bases.

Planilha Orçamentária Analítica

1			SERVIÇOS PRELIMINARES					1.620,83
1.1	Código	Banco	Descrição	Tipo	Und	Quant.	Valor Unit	Total
Composição	103689	SINAPI	FORNECIMENTO E INSTALAÇÃO DE PLACA DE OBRA COM CHAPA GALVANIZADA E ESTRUTURA DE MADEIRA. AF_03/2022_PS	PAVI - PAVIMENTAÇÃO	m²	1,0000000	461,31	461,31
Composição Auxiliar	88262	SINAPI	CARPINTEIRO DE FORMAS COM ENCARGOS COMPLEMENTARES	SEDI - SERVIÇOS DIVERSOS	H	0,3729000	27,11	10,10
Composição Auxiliar	102234	SINAPI	PINTURA IMUNIZANTE PARA MADEIRA, 2 DEMÃOS. AF_01/2021	PINT - PINTURAS	m²	0,5000000	23,63	11,81
Composição Auxiliar	88316	SINAPI	SERVENTE COM ENCARGOS COMPLEMENTARES	SEDI - SERVIÇOS DIVERSOS	H	1,1186000	20,47	22,89
Insumo	00004813	SINAPI	PLACA DE OBRA (PARA CONSTRUCAO CIVIL) EM CHAPA GALVANIZADA *N. 22", ADESIVADA, DE *2,4 X 1,2" M (SEM POSTES PARA FIXACAO)	Material	m²	1,0000000	400,00	400,00
Insumo	00005065	SINAPI	PREGO DE ACO POLIDO COM CABECA 10 X 10 (7/8 X 17)	Material	KG	0,0113000	34,83	0,39
Insumo	00005069	SINAPI	PREGO DE ACO POLIDO COM CABECA 17 X 27 (2 1/2 X 11)	Material	KG	0,0132000	18,66	0,24
Insumo	00004509	SINAPI	SARRAFO *2,5 X 10* CM EM PINUS, MISTA OU EQUIVALENTE DA REGIAO - BRUTA	Material	M	3,2083000	4,95	15,88
				MO sem LS =>	28,46	LS =>	0,00	28,46
				Valor do BDI =>	101,48		Valor com BDI =>	562,79
						Quant. =>	2,88	Preço Total => 1.620,83

2			ADM LOCAL					9.179,96
2.1	Código	Banco	Descrição	Tipo	Und	Quant.	Valor Unit	Total
Composição	COMP 1-	Próprio	ADMINISTRAÇÃO LOCAL	SEDI - SERVIÇOS DIVERSOS	Mês	1,0000000	3.762,28	3.762,28
Composição Auxiliar	93572	SINAPI	ENCARREGADO GERAL DE OBRAS COM ENCARGOS COMPLEMENTARES	SEDI - SERVIÇOS DIVERSOS	MES	0,6400000	5.319,54	3.404,50
Composição Auxiliar	90777	SINAPI	ENGENHEIRO CIVIL DE OBRA JUNIOR COM ENCARGOS COMPLEMENTARES	SEDI - SERVIÇOS DIVERSOS	H	3,0000000	119,26	357,78
				MO sem LS =>	3.426,75	LS =>	0,00	3.426,75
				Valor do BDI =>	827,70		Valor com BDI =>	4.589,98
						Quant. =>	2,00	Preço Total => 9.179,96

3			COBERTURA					67.276,10
3.1			BLOCO 01					18.664,99
3.1.1	Código	Banco	Descrição	Tipo	Und	Quant.	Valor Unit	Total
Composição	97650	SINAPI	REMOÇÃO DE TRAMA DE MADEIRA PARA COBERTURA, DE FORMA MANUAL, SEM REAPROVEITAMENTO. AF_09/2023	SERP - SERVIÇOS PRELIMINARES	m²	1,0000000	7,45	7,45
Composição Auxiliar	88316	SINAPI	SERVENTE COM ENCARGOS COMPLEMENTARES	SEDI - SERVIÇOS DIVERSOS	H	0,2487000	20,47	5,09
Composição Auxiliar	88323	SINAPI	TELHADISTA COM ENCARGOS COMPLEMENTARES	SEDI - SERVIÇOS DIVERSOS	H	0,0879000	26,86	2,36
				MO sem LS =>	5,23	LS =>	0,00	5,23
				Valor do BDI =>	1,63		Valor com BDI =>	9,08
						Quant. =>	170,27	Preço Total => 1.546,05

3.1.2	Código	Banco	Descrição	Tipo	Und	Quant.	Valor Unit	Total
Composição	92575	SINAPI	TRAMA DE AÇO COMPOSTA POR RIPAS E CAIBROS PARA TELHADOS DE ATÉ 2 ÁGUAS PARA TELHA CERÂMICA CAPA-CANAL, INCLUSO TRANSPORTE VERTICAL. AF_07/2019	COBE - COBERTURA	m²	1,0000000	62,52	62,52
Composição Auxiliar	88278	SINAPI	MONTADOR DE ESTRUTURA METÁLICA COM ENCARGOS COMPLEMENTARES	SEDI - SERVIÇOS DIVERSOS	H	0,1420000	22,11	3,13
Composição Auxiliar	88316	SINAPI	SERVENTE COM ENCARGOS COMPLEMENTARES	SEDI - SERVIÇOS DIVERSOS	H	0,0860000	20,47	1,76
Composição Auxiliar	93282	SINAPI	GUINCHO ELÉTRICO DE COLUNA, CAPACIDADE 400 KG, COM MOTO FREIO, MOTOR TRIFÁSICO DE 1,25 CV - CHI DIURNO. AF_03/2016	CHOR - CUSTOS HORÁRIOS DE MÁQUINAS E EQUIPAMENTOS	CHI	0,0094000	23,53	0,22
Composição Auxiliar	93281	SINAPI	GUINCHO ELÉTRICO DE COLUNA, CAPACIDADE 400 KG, COM MOTO FREIO, MOTOR TRIFÁSICO DE 1,25 CV - CHP DIURNO. AF_03/2016	CHOR - CUSTOS HORÁRIOS DE MÁQUINAS E EQUIPAMENTOS	CHP	0,0067000	24,68	0,16
Insumo	00040664	SINAPI	PERFIL CARTOLA DE ACO GALVANIZADO, *20 X 30 X 10* MM, E = 0,8 MM	Material	KG	1,7210000	17,77	30,58
Insumo	00040424	SINAPI	CHAPA DE ACO CARBONO LAMINADO A QUENTE, QUALIDADE ESTRUTURAL, BITOLA 3/16", E =4,75 MM (37,29 KG/M2)	Material	KG	0,2000000	8,86	1,77
Insumo	00040839	SINAPI	PARAFUSO, ASTM A307 - GRAU A, SEXTAVADO, ZINCADO, DIAMETRO 3/8" (9,52 MM), COMPRIMENTO 1" (25,4 MM)	Material	CENTO	0,0050000	119,78	0,59
Insumo	00040547	SINAPI	PARAFUSO ZINCADO, AUTOBROCANTE, FLANGEADO, 4,2 MM X 19 MM	Material	CENTO	0,0600000	28,91	1,73
Insumo	00040535	SINAPI	PERFIL "U" SIMPLES, EM CHAPA DOBRADA DE ACO LAMINADO, E = 2,65 MM, H = 75 MM, L = 40 MM (3,04 KG/M)	Material	KG	2,6080000	8,66	22,58
				MO sem LS =>	3,81	LS =>	0,00	3,81
				Valor do BDI =>	13,75		Valor com BDI =>	76,27
						Quant. =>	170,27	Preço Total => 12.986,49

3.1.3	Código	Banco	Descrição	Tipo	Und	Quant.	Valor Unit	Total
Composição	100330	SINAPI	RETIRADA E RECOLOCAÇÃO DE TELHA CERÂMICA CAPA-CANAL, COM ATÉ DUAS ÁGUAS, INCLUSO IÇAMENTO. AF_07/2019	COBE - COBERTURA	m²	1,0000000	19,90	19,90
Composição Auxiliar	93281	SINAPI	GUINCHO ELÉTRICO DE COLUNA, CAPACIDADE 400 KG, COM MOTO FREIO, MOTOR TRIFÁSICO DE 1,25 CV - CHP DIURNO. AF_03/2016	CHOR - CUSTOS HORÁRIOS DE MÁQUINAS E EQUIPAMENTOS	CHP	0,0074000	24,68	0,18

FUNDO MUNICIPAL DE EDUCACAO DE
PRESIDENTE KENNEDY
CNPJ: 06.074.521/0001-70

Composição Auxiliar	88316	SINAPI	SERVENTE COM ENCARGOS COMPLEMENTARES	SEDI - SERVIÇOS DIVERSOS	H	0,2850000	20,47	5,83	
Composição Auxiliar	93282	SINAPI	GUINCHO ELÉTRICO DE COLUNA, CAPACIDADE 400 KG, COM MOTO FREIO, MOTOR TRIFÁSICO DE 1,25 CV - CHI DIURNO. AF_03/2016	CHOR - CUSTOS HORÁRIOS DE MÁQUINAS E EQUIPAMENTOS	CHI	0,0103000	23,53	0,24	
Composição Auxiliar	88323	SINAPI	TELHADISTA COM ENCARGOS COMPLEMENTARES	SEDI - SERVIÇOS DIVERSOS	H	0,1830000	26,86	4,91	
Insumo	00007173	SINAPI	TELHA DE BARRO / CERAMICA, NAO ESMALTADA, TIPO COLONIAL, CANAL, PLAN, PAULISTA, COMPRIMENTO DE *44 A 50* CM, RENDIMENTO DE COBERTURA DE *26* TELHAS/M2	Material	MIL	0,0055000	1.590,00	8,74	
				MO sem LS =>	7,97	LS =>	0,00	MO com LS =>	7,97
				Valor do BDI =>	4,37			Valor com BDI =>	24,27
						Quant. =>	170,27	Preço Total =>	4.132,45

3.2			PÁTIO					2.845,41	
3.2.1	Código	Banco	Descrição	Tipo	Und	Quant.	Valor Unit	Total	
Composição	100330	SINAPI	RETIRADA E RECOLOCAÇÃO DE TELHA CERÂMICA CAPA-CANAL, COM ATÉ DUAS ÁGUAS, INCLUSO IÇAMENTO. AF_07/2019	COBE - COBERTURA	m²	1,0000000	19,90	19,90	
Composição Auxiliar	93281	SINAPI	GUINCHO ELÉTRICO DE COLUNA, CAPACIDADE 400 KG, COM MOTO FREIO, MOTOR TRIFÁSICO DE 1,25 CV - CHP DIURNO. AF_03/2016	CHOR - CUSTOS HORÁRIOS DE MÁQUINAS E EQUIPAMENTOS	CHP	0,0074000	24,68	0,18	
Composição Auxiliar	88316	SINAPI	SERVENTE COM ENCARGOS COMPLEMENTARES	SEDI - SERVIÇOS DIVERSOS	H	0,2850000	20,47	5,83	
Composição Auxiliar	93282	SINAPI	GUINCHO ELÉTRICO DE COLUNA, CAPACIDADE 400 KG, COM MOTO FREIO, MOTOR TRIFÁSICO DE 1,25 CV - CHI DIURNO. AF_03/2016	CHOR - CUSTOS HORÁRIOS DE MÁQUINAS E EQUIPAMENTOS	CHI	0,0103000	23,53	0,24	
Composição Auxiliar	88323	SINAPI	TELHADISTA COM ENCARGOS COMPLEMENTARES	SEDI - SERVIÇOS DIVERSOS	H	0,1830000	26,86	4,91	
Insumo	00007173	SINAPI	TELHA DE BARRO / CERAMICA, NAO ESMALTADA, TIPO COLONIAL, CANAL, PLAN, PAULISTA, COMPRIMENTO DE *44 A 50* CM, RENDIMENTO DE COBERTURA DE *26* TELHAS/M2	Material	MIL	0,0055000	1.590,00	8,74	
				MO sem LS =>	7,97	LS =>	0,00	MO com LS =>	7,97
				Valor do BDI =>	4,37			Valor com BDI =>	24,27
					Quant. =>	117,24	Preço Total =>		2.845,41

3.3			BLOCO 02					11.986,93	
3.3.1	Código	Banco	Descrição	Tipo	Und	Quant.	Valor Unit	Total	
Composição	92575	SINAPI	TRAMA DE AÇO COMPOSTA POR RIPAS E CAIBROS PARA TELHADOS DE ATÉ 2 ÁGUAS PARA TELHA CERÂMICA CAPA-CANAL, INCLUSO TRANSPORTE VERTICAL. AF_07/2019	COBE - COBERTURA	m²	1,0000000	62,52	62,52	
Composição Auxiliar	88278	SINAPI	MONTADOR DE ESTRUTURA METÁLICA COM ENCARGOS COMPLEMENTARES	SEDI - SERVIÇOS DIVERSOS	H	0,1420000	22,11	3,13	
Composição Auxiliar	88316	SINAPI	SERVENTE COM ENCARGOS COMPLEMENTARES	SEDI - SERVIÇOS DIVERSOS	H	0,0860000	20,47	1,76	
Composição Auxiliar	93282	SINAPI	GUINCHO ELÉTRICO DE COLUNA, CAPACIDADE 400 KG, COM MOTO FREIO, MOTOR TRIFÁSICO DE 1,25 CV - CHI DIURNO. AF_03/2016	CHOR - CUSTOS HORÁRIOS DE MÁQUINAS E EQUIPAMENTOS	CHI	0,0094000	23,53	0,22	
Composição Auxiliar	93281	SINAPI	GUINCHO ELÉTRICO DE COLUNA, CAPACIDADE 400 KG, COM MOTO FREIO, MOTOR TRIFÁSICO DE 1,25 CV - CHP DIURNO. AF_03/2016	CHOR - CUSTOS HORÁRIOS DE MÁQUINAS E EQUIPAMENTOS	CHP	0,0067000	24,68	0,16	
Insumo	00040664	SINAPI	PERFIL CARTOLA DE ACO GALVANIZADO, *20 X 30 X 10* MM, E = 0,8 MM	Material	KG	1,7210000	17,77	30,58	
Insumo	00040424	SINAPI	CHAPA DE ACO CARBONO LAMINADO A QUENTE, QUALIDADE ESTRUTURAL, BITOLA 3/16", E =4,75 MM (37,29 KG/M2)	Material	KG	0,2000000	8,86	1,77	
Insumo	00040839	SINAPI	PARAFUSO, ASTM A307 - GRAU A, SEXTAVADO, ZINCADO, DIAMETRO 3/8" (9,52 MM), COMPRIMENTO 1" (25,4 MM)	Material	CENTO	0,0050000	119,78	0,59	
Insumo	00040547	SINAPI	PARAFUSO ZINCADO, AUTOBROCANTE, FLANGEADO, 4,2 MM X 19 MM	Material	CENTO	0,0600000	28,91	1,73	
Insumo	00040535	SINAPI	PERFIL "U" SIMPLES, EM CHAPA DOBRADA DE ACO LAMINADO, E = 2,65 MM, H = 75 MM, L = 40 MM (3,04 KG/M)	Material	KG	2,6080000	8,66	22,58	
				MO sem LS =>	3,81	LS =>	0,00	MO com LS =>	3,81
				Valor do BDI =>	13,75			Valor com BDI =>	76,27
					Quant. =>	109,35	Preço Total =>	8.340,12	

3.3.2	Código	Banco	Descrição	Tipo	Und	Quant.	Valor Unit	Total	
Composição	97650	SINAPI	REMOÇÃO DE TRAMA DE MADEIRA PARA COBERTURA, DE FORMA MANUAL, SEM REAPROVEITAMENTO. AF_09/2023	SERP - SERVIÇOS PRELIMINARES	m²	1,0000000	7,45	7,45	
Composição Auxiliar	88316	SINAPI	SERVENTE COM ENCARGOS COMPLEMENTARES	SEDI - SERVIÇOS DIVERSOS	H	0,2487000	20,47	5,09	
Composição Auxiliar	88323	SINAPI	TELHADISTA COM ENCARGOS COMPLEMENTARES	SEDI - SERVIÇOS DIVERSOS	H	0,0879000	26,86	2,36	
				MO sem LS =>	5,23	LS =>	0,00	MO com LS =>	5,23
				Valor do BDI =>	1,63			Valor com BDI =>	9,08
						Quant. =>	109,35	Preço Total =>	992,89

3.3.3	Código	Banco	Descrição	Tipo	Und	Quant.	Valor Unit	Total
Composição	100330	SINAPI	RETIRADA E RECOLOCAÇÃO DE TELHA CERÂMICA CAPA-CANAL, COM ATÉ DUAS ÁGUAS, INCLUSO IÇAMENTO. AF_07/2019	COBE - COBERTURA	m²	1,0000000	19,90	19,90
Composição Auxiliar	93281	SINAPI	GUINCHO ELÉTRICO DE COLUNA, CAPACIDADE 400 KG, COM MOTO FREIO, MOTOR TRIFÁSICO DE 1,25 CV - CHP DIURNO. AF_03/2016	CHOR - CUSTOS HORÁRIOS DE MÁQUINAS E EQUIPAMENTOS	CHP	0,0074000	24,68	0,18
Composição Auxiliar	88316	SINAPI	SERVENTE COM ENCARGOS COMPLEMENTARES	SEDI - SERVIÇOS DIVERSOS	H	0,2850000	20,47	5,83
Composição Auxiliar	93282	SINAPI	GUINCHO ELÉTRICO DE COLUNA, CAPACIDADE 400 KG, COM MOTO FREIO, MOTOR TRIFÁSICO DE 1,25 CV - CHI DIURNO. AF_03/2016	CHOR - CUSTOS HORÁRIOS DE MÁQUINAS E EQUIPAMENTOS	CHI	0,0103000	23,53	0,24
Composição Auxiliar	88323	SINAPI	TELHADISTA COM ENCARGOS COMPLEMENTARES	SEDI - SERVIÇOS DIVERSOS	H	0,1830000	26,86	4,91

FUNDO MUNICIPAL DE EDUCACAO DE
PRESIDENTE KENNEDY
CNPJ: 06.074.521/0001-70

Insumo	00007173	SINAPI	TELHA DE BARRO / CERAMICA, NAO ESMALTADA, TIPO COLONIAL CANAL, PLAN, PAULISTA, COMPRIMENTO DE *44 A 50* CM, RENDIMENTO DE COBERTURA DE *26* TELHAS/M2	Material	MIL	0,0055000	1.590,00	8,74	
				MO sem LS =>	7,97	LS =>	0,00	MO com LS =>	7,97
				Valor do BDI =>	4,37			Valor com BDI =>	24,27
						Quant. =>	109,35	Preço Total =>	2.653,92

3.4			CORREDOR DE ENTRADA							1.419,12
3.4.1	Código	Banco	Descrição	Tipo	Und	Quant.	Valor Unit	Total		
Composição	104803	SINAPI	REMOÇÃO CALHAS E RUFOS, DE FORMA MANUAL, SEM REAPROVEITAMENTO. AF_09/2023	SERP - SERVIÇOS PRELIMINARES	M	1,0000000	4,49	4,49		
Composição Auxiliar	88316	SINAPI	SERVEANTE COM ENCARGOS COMPLEMENTARES	SEDI - SERVIÇOS DIVERSOS	H	0,1110000	20,47	2,27		
Composição Auxiliar	88323	SINAPI	TELHADISTA COM ENCARGOS COMPLEMENTARES	SEDI - SERVIÇOS DIVERSOS	H	0,0829000	26,86	2,22		
				MO sem LS =>	3,22	LS =>	0,00	MO com LS =>	3,22	
				Valor do BDI =>	0,98			Valor com BDI =>	5,47	
						Quant. =>	13,30	Preço Total =>	72,75	

3.4.2	Código	Banco	Descrição	Tipo	Und	Quant.	Valor Unit	Total	
Composição	94227	SINAPI	CALHA EM CHAPA DE AÇO GALVANIZADO NÚMERO 24, DESENVOLVIMENTO DE 33 CM, INCLUSO TRANSPORTE VERTICAL. AF_07/2019	COBE - COBERTURA	M	1,0000000	58,91	58,91	
Composição Auxiliar	93282	SINAPI	GUINCHO ELÉTRICO DE COLUNA, CAPACIDADE 400 KG, COM MOTO FREIO, MOTOR TRIFÁSICO DE 1,25 CV - CHI DIURNO. AF_03/2016	CHOR - CUSTOS HORÁRIOS DE MÁQUINAS E EQUIPAMENTOS	CHI	0,0183000	23,53	0,43	
Composição Auxiliar	88316	SINAPI	SERVEANTE COM ENCARGOS COMPLEMENTARES	SEDI - SERVIÇOS DIVERSOS	H	0,2820000	20,47	5,77	
Composição Auxiliar	88323	SINAPI	TELHADISTA COM ENCARGOS COMPLEMENTARES	SEDI - SERVIÇOS DIVERSOS	H	0,1880000	26,86	5,04	
Composição Auxiliar	93281	SINAPI	GUINCHO ELÉTRICO DE COLUNA, CAPACIDADE 400 KG, COM MOTO FREIO, MOTOR TRIFÁSICO DE 1,25 CV - CHP DIURNO. AF_03/2016	CHOR - CUSTOS HORÁRIOS DE MÁQUINAS E EQUIPAMENTOS	CHP	0,0132000	24,68	0,32	
Insumo	00005104	SINAPI	REBITE DE REPUXO EM ALUMINIO VAZADO, DIAMETRO 3,2 X 8 MM DE COMPRIMENTO (1KG = 1025 UNIDADES)	Material	KG	0,0016000	67,63	0,10	
Insumo	00005061	SINAPI	PREGO DE ACO POLIDO COM CABECA 18 X 27 (2 1/2 X 10)	Material	KG	0,0080000	18,00	0,14	
Insumo	00000142	SINAPI	SELANTE ELASTICO MONOCOMPONENTE A BASE DE POLIURETANO (PU) PARA JUNTAS DIVERSAS	Material	310ML	0,0530000	47,05	2,49	
Insumo	00040782	SINAPI	CALHA QUADRADA DE CHAPA DE AÇO GALVANIZADA NUM 24, CORTE 33 CM	Material	M	1,0500000	34,58	36,30	
Insumo	00013388	SINAPI	SOLDA EM BARRA DE ESTANHO-CHUMBO 50/50	Material	KG	0,0590000	141,03	8,32	
				MO sem LS =>	8,27	LS =>	0,00	MO com LS =>	8,27
				Valor do BDI =>	12,96			Valor com BDI =>	71,87
					Quant. =>	13,30	Preço Total =>		955,87

3.4.3	Código	Banco	Descrição	Tipo	Und	Quant.	Valor Unit	Total	
Composição	100330	SINAPI	RETIRADA E RECOLOCAÇÃO DE TELHA CERÂMICA CAPA-CANAL, COM ATÉ DUAS ÁGUAS, INCLUSO IÇAMENTO. AF_07/2019	COBE - COBERTURA	m²	1,0000000	19,90	19,90	
Composição Auxiliar	93281	SINAPI	GUINCHO ELÉTRICO DE COLUNA, CAPACIDADE 400 KG, COM MOTO FREIO, MOTOR TRIFÁSICO DE 1,25 CV - CHP DIURNO. AF_03/2016	CHOR - CUSTOS HORÁRIOS DE MÁQUINAS E EQUIPAMENTOS	CHP	0,0074000	24,68	0,18	
Composição Auxiliar	88316	SINAPI	SERVENTE COM ENCARGOS COMPLEMENTARES	SEDI - SERVIÇOS DIVERSOS	H	0,2850000	20,47	5,83	
Composição Auxiliar	93282	SINAPI	GUINCHO ELÉTRICO DE COLUNA, CAPACIDADE 400 KG, COM MOTO FREIO, MOTOR TRIFÁSICO DE 1,25 CV - CHI DIURNO. AF_03/2016	CHOR - CUSTOS HORÁRIOS DE MÁQUINAS E EQUIPAMENTOS	CHI	0,0103000	23,53	0,24	
Composição Auxiliar	88323	SINAPI	TELHADISTA COM ENCARGOS COMPLEMENTARES	SEDI - SERVIÇOS DIVERSOS	H	0,1830000	26,86	4,91	
Insumo	00007173	SINAPI	TELHA DE BARRO / CERAMICA, NAO ESMALTADA, TIPO COLONIAL, CANAL, PLAN, PAULISTA, COMPRIMENTO DE *44 A 50* CM, RENDIMENTO DE COBERTURA DE *26* TELHAS/M2	Material	MIL	0,0055000	1.590,00	8,74	
				MO sem LS =>	7,97	LS =>	0,00	MO com LS =>	7,97
				Valor do BDI =>	4,37			Valor com BDI =>	24,27
					Quant. =>	16,09	Preço Total =>		390,50

3.5			BLOCO 03					11.047,19	
3.5.1	Código	Banco	Descrição	Tipo	Und	Quant.	Valor Unit	Total	
Composição	100331	SINAPI	RETIRADA E RECOLOCAÇÃO DE TELHA CERÂMICA CAPA-CANAL, COM MAIS DE DUAS ÁGUAS, INCLUSO IÇAMENTO. AF_07/2019	COBE - COBERTURA	m²	1,0000000	25,68	25,68	
Composição Auxiliar	88323	SINAPI	TELHADISTA COM ENCARGOS COMPLEMENTARES	SEDI - SERVIÇOS DIVERSOS	H	0,3050000	26,86	8,19	
Composição Auxiliar	93282	SINAPI	GUINCHO ELÉTRICO DE COLUNA, CAPACIDADE 400 KG, COM MOTO FREIO, MOTOR TRIFÁSICO DE 1,25 CV - CHI DIURNO. AF_03/2016	CHOR - CUSTOS HORÁRIOS DE MÁQUINAS E EQUIPAMENTOS	CHI	0,0103000	23,53	0,24	
Composição Auxiliar	93281	SINAPI	GUINCHO ELÉTRICO DE COLUNA, CAPACIDADE 400 KG, COM MOTO FREIO, MOTOR TRIFÁSICO DE 1,25 CV - CHP DIURNO. AF_03/2016	CHOR - CUSTOS HORÁRIOS DE MÁQUINAS E EQUIPAMENTOS	CHP	0,0074000	24,68	0,18	
Composição Auxiliar	88316	SINAPI	SERVEANTE COM ENCARGOS COMPLEMENTARES	SEDI - SERVIÇOS DIVERSOS	H	0,4070000	20,47	8,33	
Insumo	00007173	SINAPI	TELHA DE BARRO / CERAMICA, NAO ESMALTADA, TIPO COLONIAL, CANAL, PLAN, PAULISTA, COMPRIMENTO DE *44 A 50* CM, RENDIMENTO DE COBERTURA DE *26* TELHAS/M2	Material	MIL	0,0055000	1.590,00	8,74	
				MO sem LS =>	12,13	LS =>	0,00	MO com LS =>	12,13
				Valor do BDI =>	5,64			Valor com BDI =>	31,32
					Quant. =>	352,72	Preço Total =>		11.047,19

3.6			CORREDOR 02					1.158,64
3.6.1	Código	Banco	Descrição	Tipo	Und	Quant.	Valor Unit	Total

FUNDO MUNICIPAL DE EDUCACAO DE
PRESIDENTE KENNEDY
CNPJ: 06.074.521/0001-70

Composição	100330	SINAPI	RETIRADA E RECOLOCAÇÃO DE TELHA CERÂMICA CAPA-CANAL, COM ATÉ DUAS ÁGUAS, INCLUSO IÇAMENTO. AF_07/2019	COBE - COBERTURA	m²	1,0000000	19,90	19,90	
Composição Auxiliar	93281	SINAPI	GUINCHO ELÉTRICO DE COLUNA, CAPACIDADE 400 KG, COM MOTO FREIO, MOTOR TRIFÁSICO DE 1,25 CV - CHP DIURNO. AF_03/2016	CHOR - CUSTOS HORÁRIOS DE MÁQUINAS E EQUIPAMENTOS	CHP	0,0074000	24,68	0,18	
Composição Auxiliar	88316	SINAPI	SERVEANTE COM ENCARGOS COMPLEMENTARES	SEDI - SERVIÇOS DIVERSOS	H	0,2850000	20,47	5,83	
Composição Auxiliar	93282	SINAPI	GUINCHO ELÉTRICO DE COLUNA, CAPACIDADE 400 KG, COM MOTO FREIO, MOTOR TRIFÁSICO DE 1,25 CV - CHI DIURNO. AF_03/2016	CHOR - CUSTOS HORÁRIOS DE MÁQUINAS E EQUIPAMENTOS	CHI	0,0103000	23,53	0,24	
Composição Auxiliar	88323	SINAPI	TELHADISTA COM ENCARGOS COMPLEMENTARES	SEDI - SERVIÇOS DIVERSOS	H	0,1830000	26,86	4,91	
Composição Auxiliar Insumo	00007173	SINAPI	TELHA DE BARRO / CERAMICA, NAO ESMALTADA, TIPO COLONIAL, CANAL, PLAN, PAULISTA, COMPRIMENTO DE *44 A 50* CM, RENDIMENTO DE COBERTURA DE *26* TELHAS/M2	Material	MIL	0,0055000	1.590,00	8,74	
				MO sem LS =>	7,97	LS =>	0,00	MO com LS =>	7,97
				Valor do BDI =>	4,37			Valor com BDI =>	24,27
						Quant. =>	47,74	Preço Total =>	1.158,64

3.7			BLOCO - 2 ANDARES						20.153,82
3.7.1	Código	Banco	Descrição	Tipo	Und	Quant.	Valor Unit	Total	
Composição	97650	SINAPI	REMOÇÃO DE TRAMA DE MADEIRA PARA COBERTURA, DE FORMA MANUAL, SEM REAPROVEITAMENTO. AF_09/2023	SERP - SERVIÇOS PRELIMINARES	m²	1,0000000	7,45	7,45	
Composição Auxiliar	88316	SINAPI	SERVEANTE COM ENCARGOS COMPLEMENTARES	SEDI - SERVIÇOS DIVERSOS	H	0,2487000	20,47	5,09	
Composição Auxiliar	88323	SINAPI	TELHADISTA COM ENCARGOS COMPLEMENTARES	SEDI - SERVIÇOS DIVERSOS	H	0,0879000	26,86	2,36	
				MO sem LS =>	5,23	LS =>	0,00	MO com LS =>	5,23
				Valor do BDI =>	1,63			Valor com BDI =>	9,08
						Quant. =>	129,54	Preço Total =>	1.176,22

3.7.2	Código	Banco	Descrição	Tipo	Und	Quant.	Valor Unit	Total	
Composição	92575	SINAPI	TRAMA DE AÇO COMPOSTA POR RIPAS E CAIBROS PARA TELHADOS DE ATÉ 2 ÁGUAS PARA TELHA CERÂMICA CAPA-CANAL, INCLUSO TRANSPORTE VERTICAL. AF_07/2019	COBE - COBERTURA	m²	1,0000000	62,52	62,52	
Composição Auxiliar	88278	SINAPI	MONTADOR DE ESTRUTURA METÁLICA COM ENCARGOS COMPLEMENTARES	SEDI - SERVIÇOS DIVERSOS	H	0,1420000	22,11	3,13	
Composição Auxiliar	88316	SINAPI	SERVEANTE COM ENCARGOS COMPLEMENTARES	SEDI - SERVIÇOS DIVERSOS	H	0,0860000	20,47	1,76	
Composição Auxiliar	93282	SINAPI	GUINCHO ELÉTRICO DE COLUNA, CAPACIDADE 400 KG, COM MOTO FREIO, MOTOR TRIFÁSICO DE 1,25 CV - CHI DIURNO. AF_03/2016	CHOR - CUSTOS HORÁRIOS DE MÁQUINAS E EQUIPAMENTOS	CHI	0,0094000	23,53	0,22	
Composição Auxiliar	93281	SINAPI	GUINCHO ELÉTRICO DE COLUNA, CAPACIDADE 400 KG, COM MOTO FREIO, MOTOR TRIFÁSICO DE 1,25 CV - CHP DIURNO. AF_03/2016	CHOR - CUSTOS HORÁRIOS DE MÁQUINAS E EQUIPAMENTOS	CHP	0,0067000	24,68	0,16	
Insumo	00040664	SINAPI	PERFIL CARTOLA DE ACO GALVANIZADO, *20 X 30 X 10* MM, E = 0,8 MM	Material	KG	1,7210000	17,77	30,58	
Insumo	00040424	SINAPI	CHAPA DE ACO CARBONO LAMINADO A QUENTE, QUALIDADE ESTRUTURAL, BITOLA 3/16", E =4,75 MM (37,29 KG/M2)	Material	KG	0,2000000	8,86	1,77	
Insumo	00040839	SINAPI	PARAFUSO, ASTM A307 - GRAU A, SEXTAVADO, ZINCADO, DIAMETRO 3/8" (9,52 MM), COMPRIMENTO 1" (25,4 MM)	Material	CENTO	0,0050000	119,78	0,59	
Insumo	00040547	SINAPI	PARAFUSO ZINCADO, AUTOBROCANTE, FLANGEADO, 4,2 MM X 19 MM	Material	CENTO	0,0600000	28,91	1,73	
Insumo	00040535	SINAPI	PERFIL "U" SIMPLES, EM CHAPA DOBRADA DE ACO LAMINADO, E = 2,65 MM, H = 75 MM, L = 40 MM (3,04 KG/M)	Material	KG	2,6080000	8,66	22,58	
				MO sem LS =>	3,81	LS =>	0,00	MO com LS =>	3,81
				Valor do BDI =>	13,75			Valor com BDI =>	76,27
						Quant. =>	129,54	Preço Total =>	9.880,01

3.7.3	Código	Banco	Descrição	Tipo	Und	Quant.	Valor Unit	Total	
Composição	94201	SINAPI	TELHAMENTO COM TELHA CERÂMICA CAPA-CANAL, TIPO COLONIAL, COM ATÉ 2 ÁGUAS, INCLUSO TRANSPORTE VERTICAL. AF_07/2019	COBE - COBERTURA	m²	1,0000000	57,57	57,57	
Composição Auxiliar	93282	SINAPI	GUINCHO ELÉTRICO DE COLUNA, CAPACIDADE 400 KG, COM MOTO FREIO, MOTOR TRIFÁSICO DE 1,25 CV - CHI DIURNO. AF_03/2016	CHOR - CUSTOS HORÁRIOS DE MÁQUINAS E EQUIPAMENTOS	CHI	0,0516000	23,53	1,21	
Composição Auxiliar	93281	SINAPI	GUINCHO ELÉTRICO DE COLUNA, CAPACIDADE 400 KG, COM MOTO FREIO, MOTOR TRIFÁSICO DE 1,25 CV - CHP DIURNO. AF_03/2016	CHOR - CUSTOS HORÁRIOS DE MÁQUINAS E EQUIPAMENTOS	CHP	0,0372000	24,68	0,91	
Composição Auxiliar	88316	SINAPI	SERVEANTE COM ENCARGOS COMPLEMENTARES	SEDI - SERVIÇOS DIVERSOS	H	0,3990000	20,47	8,16	
Composição Auxiliar	88323	SINAPI	TELHADISTA COM ENCARGOS COMPLEMENTARES	SEDI - SERVIÇOS DIVERSOS	H	0,1330000	26,86	3,57	
Composição Auxiliar Insumo	00007173	SINAPI	TELHA DE BARRO / CERAMICA, NAO ESMALTADA, TIPO COLONIAL, CANAL, PLAN, PAULISTA, COMPRIMENTO DE *44 A 50* CM, RENDIMENTO DE COBERTURA DE *26* TELHAS/M2	Material	MIL	0,0275000	1.590,00	43,72	
				MO sem LS =>	9,77	LS =>	0,00	MO com LS =>	9,77
				Valor do BDI =>	12,66			Valor com BDI =>	70,23
						Quant. =>	129,54	Preço Total =>	9.097,59

4			INSTALAÇÕES ELÉTRICAS					125.530,69
4.1			CABOS E ELETRODUTOS					71.828,65
4.1.1	Código	Banco	Descrição	Tipo	Und	Quant.	Valor Unit	Total
Composição	101564	SINAPI	CABO DE COBRE FLEXÍVEL ISOLADO, 50 MM², 0,6/1,0 KV, PARA REDE AÉREA DE DISTRIBUIÇÃO DE ENERGIA ELÉTRICA DE BAIXA TENSÃO - FORNECIMENTO E INSTALAÇÃO. AF_07/2020	INEL - INSTALAÇÃO ELÉTRICA/ELETRIFICAÇÃO E ILUMINAÇÃO EXTERNA	M	1,0000000	54,20	54,20
Composição Auxiliar	88264	SINAPI	ELETRICISTA COM ENCARGOS COMPLEMENTARES	SEDI - SERVIÇOS DIVERSOS	H	0,0030000	30,66	0,09

FUNDO MUNICIPAL DE EDUCACAO DE
PRESIDENTE KENNEDY
CNPJ: 06.074.521/0001-70

Insumo	00001018	SINAPI	CABO DE COBRE, FLEXIVEL, CLASSE 4 OU 5, ISOLACAO EM PVC/A, ANTICHAMA BWF-B, COBERTURA PVC-ST1, ANTICHAMA BWF-B, 1 CONDUTOR, 0,6/1 KV, SECAO NOMINAL 50 MM2	Material	M	1,0401000	52,03	54,11	
				MO sem LS =>	0,07	LS =>	0,00	MO com LS =>	0,07
				Valor do BDI =>	11,92			Valor com BDI =>	66,12
						Quant. =>	119,00	Preço Total =>	7.868,28

4.1.2	Código	Banco	Descrição	Tipo	Und	Quant.	Valor Unit	Total		
Composição	101562	SINAPI	CABO DE COBRE FLEXÍVEL ISOLADO, 25 MM², 0,6/1,0 KV, PARA REDE AÉREA DE DISTRIBUIÇÃO DE ENERGIA ELÉTRICA DE BAIXA TENSÃO - FORNECIMENTO E INSTALAÇÃO. AF_07/2020	INEL - INSTALAÇÃO ELÉTRICA/ELETRIFICAÇÃO E ILUMINAÇÃO EXTERNA	M	1,0000000	25,97	25,97		
Composição Auxiliar	88264	SINAPI	ELETRICISTA COM ENCARGOS COMPLEMENTARES	SEDI - SERVIÇOS DIVERSOS	H	0,0029000	30,66	0,08		
Insumo	00000996	SINAPI	CABO DE COBRE, FLEXIVEL, CLASSE 4 OU 5, ISOLACAO EM PVC/A, ANTICHAMA BWF-B, COBERTURA PVC-ST1, ANTICHAMA BWF-B, 1 CONDUTOR, 0,6/1 KV, SECAO NOMINAL 25 MM2	Material	M	1,0401000	24,90	25,89		
					MO sem LS =>	0,06	LS =>	0,00	MO com LS =>	0,06
					Valor do BDI =>	5,71			Valor com BDI =>	31,68
						Quant. =>	24,50	Preço Total =>		776,16

4.1.3	Código	Banco	Descrição	Tipo	Und	Quant.	Valor Unit	Total		
Composição	92982	SINAPI	CABO DE COBRE FLEXÍVEL ISOLADO, 16 MM², ANTI-CHAMA 0,6/1,0 KV, PARA DISTRIBUIÇÃO - FORNECIMENTO E INSTALAÇÃO. AF_10/2020	INEL - INSTALAÇÃO ELÉTRICA/ELETRIFICAÇÃO E ILUMINAÇÃO EXTERNA	M	1,0000000	17,22	17,22		
Composição Auxiliar	88264	SINAPI	ELETRICISTA COM ENCARGOS COMPLEMENTARES	SEDI - SERVIÇOS DIVERSOS	H	0,0130000	30,66	0,39		
Composição Auxiliar	88247	SINAPI	AUXILIAR DE ELETRICISTA COM ENCARGOS COMPLEMENTARES	SEDI - SERVIÇOS DIVERSOS	H	0,0130000	24,18	0,31		
Insumo	00021127	SINAPI	FITA ISOLANTE ADESIVA ANTICHAMA, USO ATE 750 V, EM ROLO DE 19 MM X 5 M	Material	UN	0,0100000	3,77	0,03		
Insumo	00000995	SINAPI	CABO DE COBRE, FLEXIVEL, CLASSE 4 OU 5, ISOLACAO EM PVC/A, ANTICHAMA BWF-B, COBERTURA PVC-ST1, ANTICHAMA BWF-B, 1 CONDUTOR, 0,6/1 KV, SECAO NOMINAL 16 MM2	Material	M	1,0270000	16,06	16,49		
					MO sem LS =>	0,53	LS =>	0,00	MO com LS =>	0,53
					Valor do BDI =>	3,78			Valor com BDI =>	21,00
						Quant. =>	128,60	Preço Total =>		2.700,60

4.1.4	Código	Banco	Descrição	Tipo	Und	Quant.	Valor Unit	Total	
Composição	92980	SINAPI	CABO DE COBRE FLEXÍVEL ISOLADO, 10 MM², ANTI-CHAMA 0,6/1,0 KV, PARA DISTRIBUIÇÃO - FORNECIMENTO E INSTALAÇÃO. AF_10/2020	INEL - INSTALAÇÃO ELÉTRICA/ELETRIFICAÇÃO E ILUMINAÇÃO EXTERNA	M	1,0000000	10,86	10,86	
Composição Auxiliar	88264	SINAPI	ELETRICISTA COM ENCARGOS COMPLEMENTARES	SEDI - SERVIÇOS DIVERSOS	H	0,0090000	30,66	0,27	
Composição Auxiliar	88247	SINAPI	AUXILIAR DE ELETRICISTA COM ENCARGOS COMPLEMENTARES	SEDI - SERVIÇOS DIVERSOS	H	0,0090000	24,18	0,21	
Insumo	00001020	SINAPI	CABO DE COBRE, FLEXIVEL, CLASSE 4 OU 5, ISOLACAO EM PVC/A, ANTICHAMA BWF-B, COBERTURA PVC-ST1, ANTICHAMA BWF-B, 1 CONDUTOR, 0,6/1 KV, SECAO NOMINAL 10 MM2	Material	M	1,0270000	10,08	10,35	
Insumo	00021127	SINAPI	FITA ISOLANTE ADESIVA ANTICHAMA, USO ATE 750 V, EM ROLO DE 19 MM X 5 M	Material	UN	0,0100000	3,77	0,03	
				MO sem LS =>	0,36	LS =>	0,00	MO com LS =>	0,36
				Valor do BDI =>	2,38			Valor com BDI =>	13,24
						Quant. =>	109,70	Preço Total =>	1.452,42

4.1.5	Código	Banco	Descrição	Tipo	Und	Quant.	Valor Unit	Total		
Composição	91928	SINAPI	CABO DE COBRE FLEXÍVEL ISOLADO, 4 MM², ANTI-CHAMA 450/750 V, PARA CIRCUITOS TERMINAIS - FORNECIMENTO E INSTALAÇÃO. AF_03/2023	INEL - INSTALAÇÃO ELÉTRICA/ELETRIFICAÇÃO E ILUMINAÇÃO EXTERNA	M	1,0000000	6,94	6,94		
Composição Auxiliar	88264	SINAPI	ELETRICISTA COM ENCARGOS COMPLEMENTARES	SEDI - SERVIÇOS DIVERSOS	H	0,0390000	30,66	1,19		
Composição Auxiliar	88247	SINAPI	AUXILIAR DE ELETRICISTA COM ENCARGOS COMPLEMENTARES	SEDI - SERVIÇOS DIVERSOS	H	0,0390000	24,18	0,94		
Insumo	00021127	SINAPI	FITA ISOLANTE ADESIVA ANTICHAMA, USO ATE 750 V, EM ROLO DE 19 MM X 5 M	Material	UN	0,0094000	3,77	0,03		
Insumo	00000981	SINAPI	CABO DE COBRE, FLEXIVEL, CLASSE 4 OU 5, ISOLACAO EM PVC/A, ANTICHAMA BWF-B, 1 CONDUTOR, 450/750 V, SECAO NOMINAL 4 MM2	Material	M	1,2434000	3,85	4,78		
					MO sem LS =>	1,61	LS =>	0,00	MO com LS =>	1,61
					Valor do BDI =>	1,52			Valor com BDI =>	8,46
						Quant. =>	1.367,90	Preço Total =>		11.572,43

4.1.6	Código	Banco	Descrição	Tipo	Und	Quant.	Valor Unit	Total		
Composição	91926	SINAPI	CABO DE COBRE FLEXÍVEL ISOLADO, 2,5 MM², ANTI-CHAMA 450/750 V, PARA CIRCUITOS TERMINAIS - FORNECIMENTO E INSTALAÇÃO. AF_03/2023	INEL - INSTALAÇÃO ELÉTRICA/ELETRIFICAÇÃO E ILUMINAÇÃO EXTERNA	M	1,0000000	4,49	4,49		
Composição Auxiliar	88264	SINAPI	ELETRICISTA COM ENCARGOS COMPLEMENTARES	SEDI - SERVIÇOS DIVERSOS	H	0,0290000	30,66	0,88		
Composição Auxiliar	88247	SINAPI	AUXILIAR DE ELETRICISTA COM ENCARGOS COMPLEMENTARES	SEDI - SERVIÇOS DIVERSOS	H	0,0290000	24,18	0,70		
Insumo	00021127	SINAPI	FITA ISOLANTE ADESIVA ANTICHAMA, USO ATE 750 V, EM ROLO DE 19 MM X 5 M	Material	UN	0,0094000	3,77	0,03		
Insumo	00001014	SINAPI	CABO DE COBRE, FLEXIVEL, CLASSE 4 OU 5, ISOLACAO EM PVC/A, ANTICHAMA BWF-B, 1 CONDUTOR, 450/750 V, SECAO NOMINAL 2,5 MM2	Material	M	1,2434000	2,32	2,88		
					MO sem LS =>	1,19	LS =>	0,00	MO com LS =>	1,19
					Valor do BDI =>	0,98			Valor com BDI =>	5,47
						Quant. =>	2.440,20	Preço Total =>		13.347,89

4.1.7	Código	Banco	Descrição	Tipo	Und	Quant.	Valor Unit	Total
-------	--------	-------	-----------	------	-----	--------	------------	-------

FUNDO MUNICIPAL DE EDUCACAO DE
PRESIDENTE KENNEDY
CNPJ: 06.074.521/0001-70

Composição	91924	SINAPI	CABO DE COBRE FLEXÍVEL ISOLADO, 1,5 MM², ANTI-CHAMA 450/750 V, PARA CIRCUITOS TERMINAIS - FORNECIMENTO E INSTALAÇÃO. AF_03/2023	INEL - INSTALAÇÃO ELÉTRICA/ELETRIFICAÇÃO E ILUMINAÇÃO EXTERNA	M	1,0000000	3,09	3,09	
Composição Auxiliar	88247	SINAPI	AUXILIAR DE ELETRICISTA COM ENCARGOS COMPLEMENTARES	SEDI - SERVIÇOS DIVERSOS	H	0,0230000	24,18	0,55	
Composição Auxiliar	88264	SINAPI	ELETRICISTA COM ENCARGOS COMPLEMENTARES	SEDI - SERVIÇOS DIVERSOS	H	0,0230000	30,66	0,70	
Insumo	00001013	SINAPI	CABO DE COBRE, FLEXIVEL, CLASSE 4 OU 5, ISOLACAO EM PVC/A, ANTICHAMA BWF-B, 1 CONDUTOR, 450/750 V, SECAO NOMINAL 1,5 MM2	Material	M	1,2434000	1,46	1,81	
Insumo	00021127	SINAPI	FITA ISOLANTE ADESIVA ANTICHAMA, USO ATE 750 V, EM ROLO DE 19 MM X 5 M	Material	UN	0,0094000	3,77	0,03	
				MO sem LS =>	0,95	LS =>	0,00	MO com LS =>	0,95
				Valor do BDI =>	0,67			Valor com BDI =>	3,76
				Quant. =>		1.893,10		Preço Total =>	7.118,05

4.1.8	Código	Banco	Descrição	Tipo	Und	Quant.	Valor Unit	Total
Composição	8359	ORSE	Fornecimento e instalação de eletrocalha perfurada 100 x 50 x 3000 mm (ref.mopa ou similar) com tampa	Pontos de Suprimento de Lógica	m	1,0000000	35,88	35,88
Composição	10552	ORSE	Encargos Complementares - Eletricista	Provisórios	h	0,4000000	3,65	1,46
Composição	10549	ORSE	Encargos Complementares - Servente	Provisórios	h	0,4000000	3,79	1,51
Insumo	3990	ORSE	Tampa de encaixe 100 X3000 - Z para eletrocalha metálica (ref.: mopa ou similar)	Material	m	1,0000000	6,50	6,50
Insumo	00002436/SIN API	ORSE	Eletricista (horista)	Mão de Obra	h	0,4000000	19,13	7,65
Insumo	860	ORSE	Eletrocalha metálica perfurada 100 x 50 x 3000 mm (ref. mopa ou similar)	Material	m	1,0000000	13,32	13,32
Insumo	00006111/SIN API	ORSE	Servente de obras (horista)	Mão de Obra	h	0,4000000	13,65	5,46

Detalhamento de Cálculo ORSE

	Código	Banco	Descrição	Tipo	Und	Quant.	Valor Unit	Total	
Insumo	00012894/SIN API	ORSE	Capa para chuva em pvc com forro de poliester, com capuz (amarela ou azul)	Material	un	0,0001600	17,55	0,00	
Insumo	4728	ORSE	Talhadeira chata 10"	Material	un	0,0001200	18,58	0,00	
Insumo	941	ORSE	Fardamento com mangas curta	Material	un	0,0012000	190,35	0,22	
Insumo	3990	ORSE	Tampa de encaixe 100 X3000 - Z para eletrocalha metálica (ref.: mopa ou similar)	Material	m	1,0000000	6,50	6,50	
Insumo	158	ORSE	Almoço (Participação do empregador)	Material	un	0,0814400	14,00	1,14	
Insumo	00006111/SIN API	ORSE	Servente de obras (horista)	Mão de Obra	h	0,4000000	13,65	5,46	
Insumo	00002436/SIN API	ORSE	Eletricista (horista)	Mão de Obra	h	0,4000000	19,13	7,65	
Insumo	00002711/SIN API	ORSE	Carrinho de mao de aco capacidade 50 a 60 l, pneu com camara	Material	un	0,0000800	180,00	0,01	
Insumo	10362	ORSE	Seguro de vida e acidente em grupo	Serviços	un	0,0036000	12,54	0,04	
Insumo	10596	ORSE	Protetor auricular	Material	un	0,0036000	4,90	0,01	
Insumo	10761	ORSE	Refeição - café da manhã (café com leite e dois pães com manteiga)	Serviços	un	0,0814400	5,00	0,40	
Insumo	10492	ORSE	Cesta Básica	Material	un	0,0036000	190,00	0,68	
Insumo	10599	ORSE	Protetor solar fps 30 com 120ml	Material	un	0,0014400	18,00	0,02	
Insumo	11242	ORSE	Chave inglesa 12"	Material	un	0,0000400	34,00	0,00	
Insumo	00012892/SIN API	ORSE	Luva raspa de couro, cano curto (punho *7* cm)	Material	par	0,0018400	12,15	0,02	
Insumo	4729	ORSE	Marreta 1 kg com cabo	Material	un	0,0000400	31,50	0,00	
Insumo	11241	ORSE	Alicate volt-amperimetro	Material	un	0,0000800	163,00	0,01	
Insumo	860	ORSE	Eletrocalha metálica perfurada 100 x 50 x 3000 mm (ref. mopa ou similar)	Material	m	1,0000000	13,32	13,32	
Insumo	10788	ORSE	Pá quadrada	Material	un	0,0000800	36,90	0,00	
Insumo	1651	ORSE	Óculos branco proteção	Material	pr	0,0006400	6,35	0,00	
Insumo	11240	ORSE	Alicate com isolamento	Material	un	0,0000800	47,69	0,00	
Insumo	10579	ORSE	Chave de fenda chata 30 cm	Material	un	0,0000800	26,89	0,00	
Insumo	2378	ORSE	Vale transporte	Material	un	0,0638000	4,50	0,28	
Insumo	00012895/SIN API	ORSE	Capacete de segurancia aba frontal com suspensao de polietileno, sem jugular (classe b)	Material	un	0,0004800	13,50	0,00	
Insumo	10517	ORSE	Exames admissionais/demissionais (checkup)	Serviços	cj	0,0003200	300,00	0,09	
Insumo	00012893/SIN API	ORSE	Bota de segurancia com biqueira de aco e colarinho acolchoado	Material	par	0,0006000	64,80	0,03	
				MO sem LS =>	13,11	LS =>	0,00	MO com LS =>	13,11
				Valor do BDI =>	7,89			Valor com BDI =>	43,77
				Quant. =>		12,10	Preço Total =>		529,61

4.1.9	Código	Banco	Descrição	Tipo	Und	Quant.	Valor Unit	Total	
Composição	91855	SINAPI	ELETRODUTO FLEXÍVEL CORRUGADO REFORÇADO, PVC, DN 25 MM (3/4"), PARA CIRCUITOS TERMINAIS, INSTALADO EM PAREDE - FORNECIMENTO E INSTALAÇÃO. AF_03/2023	INEL - INSTALAÇÃO ELÉTRICA/ELETRIFICAÇÃO E ILUMINAÇÃO EXTERNA	M	1,0000000	11,77	11,77	
Composição Auxiliar	88247	SINAPI	AUXILIAR DE ELETRICISTA COM ENCARGOS COMPLEMENTARES	SEDI - SERVIÇOS DIVERSOS	H	0,1340000	24,18	3,24	
Composição Auxiliar	88264	SINAPI	ELETRICISTA COM ENCARGOS COMPLEMENTARES	SEDI - SERVIÇOS DIVERSOS	H	0,1340000	30,66	4,10	
Insumo	00039244	SINAPI	ELETRODUTO PVC FLEXIVEL CORRUGADO, REFORCADO, COR LARANJA, DE 25 MM, PARA LAJES E PISOS	Material	M	1,0170000	4,36	4,43	
				MO sem LS =>	5,55	LS =>	0,00	MO com LS =>	5,55
				Valor do BDI =>	2,58			Valor com BDI =>	14,35

FUNDO MUNICIPAL DE EDUCACAO DE
PRESIDENTE KENNEDY
CNPJ: 06.074.521/0001-70

Quant. => 1.375,40 Preço Total => 19.736,99

4.1.10	Código	Banco	Descrição	Tipo	Und	Quant.	Valor Unit	Total		
Composição	91857	SINAPI	ELETRODUTO FLEXÍVEL CORRUGADO REFORÇADO, PVC, DN 32 MM (1"), PARA CIRCUITOS TERMINAIS, INSTALADO EM PAREDE - FORNECIMENTO E INSTALAÇÃO. AF_03/2023	INEL - INSTALAÇÃO ELÉTRICA/ELETRIFICAÇÃO E ILUMINAÇÃO EXTERNA	M	1,0000000	16,69	16,69		
Composição Auxiliar	88264	SINAPI	ELETRICISTA COM ENCARGOS COMPLEMENTARES	SEDI - SERVIÇOS DIVERSOS	H	0,1490000	30,66	4,56		
Composição Auxiliar	88247	SINAPI	AUXILIAR DE ELETRICISTA COM ENCARGOS COMPLEMENTARES	SEDI - SERVIÇOS DIVERSOS	H	0,1490000	24,18	3,60		
Insumo	00039245	SINAPI	ELETRODUTO PVC FLEXIVEL CORRUGADO, REFORCADO, COR LARANJA, DE 32 MM, PARA LAJES E PISOS	Material	M	1,0170000	8,39	8,53		
					MO sem LS =>	6,17	LS =>	0,00	MO com LS =>	6,17
					Valor do BDI =>	3,67			Valor com BDI =>	20,36
						Quant. =>	11,00	Preço Total =>	223,96	

4.1.11	Código	Banco	Descrição	Tipo	Und	Quant.	Valor Unit	Total		
Composição	97667	SINAPI	ELETRODUTO FLEXÍVEL CORRUGADO, PEAD, DN 50 (1 1/2"), PARA REDE ENTERRADA DE DISTRIBUIÇÃO DE ENERGIA ELÉTRICA - FORNECIMENTO E INSTALAÇÃO. AF_12/2021	INEL - INSTALAÇÃO ELÉTRICA/ELETRIFICAÇÃO E ILUMINAÇÃO EXTERNA	M	1,0000000	8,71	8,71		
Composição Auxiliar	88247	SINAPI	AUXILIAR DE ELETRICISTA COM ENCARGOS COMPLEMENTARES	SEDI - SERVIÇOS DIVERSOS	H	0,0672000	24,18	1,62		
Composição Auxiliar	88264	SINAPI	ELETRICISTA COM ENCARGOS COMPLEMENTARES	SEDI - SERVIÇOS DIVERSOS	H	0,0672000	30,66	2,06		
Insumo	00039246	SINAPI	ELETRODUTO/DUTO PEAD FLEXIVEL PAREDE SIMPLES, CORRUGACAO HELICOIDAL, COR PRETA, SEM ROSCA, DE 1 1/2", CRC 680 N, PARA CABEAMENTO SUBTERRANEO (NBR 15715)	Material	M	1,1000000	4,58	5,03		
					MO sem LS =>	2,78	LS =>	0,00	MO com LS =>	2,78
					Valor do BDI =>	1,91			Valor com BDI =>	10,62
						Quant. =>	60,90	Preço Total =>	646,75	

4.1.12	Código	Banco	Descrição	Tipo	Und	Quant.	Valor Unit	Total	
Composição	90447	SINAPI	RASGO LINEAR MANUAL EM ALVENARIA, PARA ELETRODUTOS, DIÂMETROS MENORES OU IGUAIS A 40 MM. AF_09/2023	INHI - INSTALAÇÕES HIDROS SANITÁRIAS	M	1,0000000	8,78	8,78	
Composição Auxiliar	88264	SINAPI	ELETRICISTA COM ENCARGOS COMPLEMENTARES	SEDI - SERVIÇOS DIVERSOS	H	0,2348000	30,66	7,19	
Composição Auxiliar	88247	SINAPI	AUXILIAR DE ELETRICISTA COM ENCARGOS COMPLEMENTARES	SEDI - SERVIÇOS DIVERSOS	H	0,0660000	24,18	1,59	
				MO sem LS =>	6,77	LS =>	0,00	MO com LS =>	6,77
				Valor do BDI =>	1,93			Valor com BDI =>	10,71
						Quant. =>	318,20	Preço Total =>	3.407,92

4.1.13	Código	Banco	Descrição	Tipo	Und	Quant.	Valor Unit	Total	
Composição	87530	SINAPI	MASSA ÚNICA, EM ARGAMASSA TRAÇO 1:2:8, PREPARO MANUAL, APLICADA MANUALMENTE EM PAREDES INTERNAS DE AMBIENTES COM ÁREA ENTRE 5M² E 10M², E = 17,5MM, COM TALISCAS. AF_03/2024	REVE - REVESTIMENTO E TRATAMENTO DE SUPERFÍCIES	m²	1,0000000	42,04	42,04	
Composição Auxiliar	87369	SINAPI	ARGAMASSA TRAÇO 1:2:8 (EM VOLUME DE CIMENTO, CAL E AREIA MÉDIA ÚMIDA) PARA EMBOÇO/MASSA ÚNICA/ASSENTAMENTO DE ALVENARIA DE VEDAÇÃO, PREPARO MANUAL. AF_08/2019	SEDI - SERVIÇOS DIVERSOS	m³	0,0304000	797,24	24,23	
Composição Auxiliar	88316	SINAPI	SERVENTE COM ENCARGOS COMPLEMENTARES	SEDI - SERVIÇOS DIVERSOS	H	0,2362000	20,47	4,83	
Composição Auxiliar	88309	SINAPI	PEDREIRO COM ENCARGOS COMPLEMENTARES	SEDI - SERVIÇOS DIVERSOS	H	0,4724000	27,48	12,98	
				MO sem LS =>	17,76	LS =>	0,00	MO com LS =>	17,76
				Valor do BDI =>	9,24			Valor com BDI =>	51,28
						Quant. =>	47,73	Preço Total =>	2.447,59

4.2			CAIXAS E DISJUNTORES					8.317,13	
4.2.1	Código	Banco	Descrição	Tipo	Und	Quant.	Valor Unit	Total	
Composição	101879	SINAPI	QUADRO DE DISTRIBUIÇÃO DE ENERGIA EM CHAPA DE AÇO GALVANIZADO, DE EMBUTIR, COM BARRAMENTO TRIFÁSICO, PARA 24 DISJUNTORES DIN 100A - FORNECIMENTO E INSTALAÇÃO. AF_10/2020	INEL - INSTALAÇÃO ELÉTRICA/ELETRIFICAÇÃO E ILUMINAÇÃO EXTERNA	UN	1,0000000	531,37	531,37	
Composição Auxiliar	88264	SINAPI	ELETRICISTA COM ENCARGOS COMPLEMENTARES	SEDI - SERVIÇOS DIVERSOS	H	0,5346000	30,66	16,39	
Composição Auxiliar	87367	SINAPI	ARGAMASSA TRAÇO 1:1:6 (EM VOLUME DE CIMENTO, CAL E AREIA MÉDIA ÚMIDA) PARA EMBOÇO/MASSA ÚNICA/ASSENTAMENTO DE ALVENARIA DE VEDAÇÃO, PREPARO MANUAL. AF_08/2019	SEDI - SERVIÇOS DIVERSOS	m³	0,0144000	785,17	11,30	
Composição Auxiliar	88247	SINAPI	AUXILIAR DE ELETRICISTA COM ENCARGOS COMPLEMENTARES	SEDI - SERVIÇOS DIVERSOS	H	0,5346000	24,18	12,92	
Insumo	00012039	SINAPI	QUADRO DE DISTRIBUICAO COM BARRAMENTO TRIFASICO, DE EMBUTIR, EM CHAPA DE AÇO GALVANIZADO, PARA 24 DISJUNTORES DIN, 100 A	Material	UN	1,0000000	490,76	490,76	
				MO sem LS =>	24,38	LS =>	0,00	MO com LS =>	24,38
				Valor do BDI =>	116,90			Valor com BDI =>	648,27
						Quant. =>	1,00	Preço Total =>	648,27

4.2.2	Código	Banco	Descrição	Tipo	Und	Quant.	Valor Unit	Total
Composição	101881	SINAPI	QUADRO DE DISTRIBUIÇÃO DE ENERGIA EM CHAPA DE AÇO GALVANIZADO, DE EMBUTIR, COM BARRAMENTO TRIFÁSICO, PARA 40 DISJUNTORES DIN 100A - FORNECIMENTO E INSTALAÇÃO. AF_10/2020	INEL - INSTALAÇÃO ELÉTRICA/ELETRIFICAÇÃO E ILUMINAÇÃO EXTERNA	UN	1,0000000	875,66	875,66
Composição Auxiliar	87367	SINAPI	ARGAMASSA TRAÇO 1:1:6 (EM VOLUME DE CIMENTO, CAL E AREIA MÉDIA ÚMIDA) PARA EMBOÇO/MASSA ÚNICA/ASSENTAMENTO DE ALVENARIA DE VEDAÇÃO, PREPARO MANUAL. AF_08/2019	SEDI - SERVIÇOS DIVERSOS	m³	0,0189000	785,17	14,83

FUNDO MUNICIPAL DE EDUCACAO DE
PRESIDENTE KENNEDY
CNPJ: 06.074.521/0001-70

Composição Auxiliar	88247	SINAPI	AUXILIAR DE ELETRICISTA COM ENCARGOS COMPLEMENTARES	SEDI - SERVIÇOS DIVERSOS	H	0,6384000	24,18	15,43		
Composição Auxiliar	88264	SINAPI	ELETRICISTA COM ENCARGOS COMPLEMENTARES	SEDI - SERVIÇOS DIVERSOS	H	0,6384000	30,66	19,57		
Insumo	00012042	SINAPI	QUADRO DE DISTRIBUICAO COM BARRAMENTO TRIFASICO, DE EMBUTIR, EM CHAPA DE ACO GALVANIZADO, PARA 40 DISJUNTORES DIN, 100 A	Material	UN	1,0000000	825,83	825,83		
					MO sem LS =>	29,38	LS =>	0,00	MO com LS =>	29,38
					Valor do BDI =>	192,64			Valor com BDI =>	1.068,30
					Quant. =>			2,00	Preço Total =>	2.136,60

4.2.3	Código	Banco	Descrição	Tipo	Und	Quant.	Valor Unit	Total	
Composição	93653	SINAPI	DISJUNTOR MONOPOLAR TIPO DIN, CORRENTE NOMINAL DE 10A - FORNECIMENTO E INSTALAÇÃO. AF_10/2020	INEL - INSTALAÇÃO ELÉTRICA/ELETRIFICAÇÃO E	UN	1,0000000	12,55	12,55	
Composição Auxiliar	88264	SINAPI	ELETRICISTA COM ENCARGOS COMPLEMENTARES	SEDI - SERVIÇOS DIVERSOS	H	0,0352000	30,66	1,07	
Composição Auxiliar	88247	SINAPI	AUXILIAR DE ELETRICISTA COM ENCARGOS COMPLEMENTARES	SEDI - SERVIÇOS DIVERSOS	H	0,0352000	24,18	0,85	
Insumo	00001570	SINAPI	TERMINAL A COMPRESSAO EM COBRE ESTANHADO PARA CABO 2,5 MM2, 1 FURO E 1 COMPRESSAO, PARA PARAFUSO DE FIXACAO M5	Material	UN	1,0000000	1,17	1,17	
Insumo	00034653	SINAPI	DISJUNTOR TERMOMAGNETICO PARA TRILHO DIN (IEC), MONOPOLAR, 6 - 32 A	Material	UN	1,0000000	9,46	9,46	
MO sem LS =>					1,45	LS =>	0,00	MO com LS =>	1,45
Valor do BDI =>					2,76			Valor com BDI =>	15,31
						Quant. =>	30,00	Preço Total =>	459,30

4.2.4	Código	Banco	Descrição	Tipo	Und	Quant.	Valor Unit	Total		
Composição	93654	SINAPI	DISJUNTOR MONOPOLAR TIPO DIN, CORRENTE NOMINAL DE 16A - FORNECIMENTO E INSTALAÇÃO. AF_10/2020	INEL - INSTALAÇÃO ELÉTRICA/ELETRIFICAÇÃO E	UN	1,0000000	13,23	13,23		
Composição Auxiliar	88264	SINAPI	ELETRICISTA COM ENCARGOS COMPLEMENTARES	SEDI - SERVIÇOS DIVERSOS	H	0,0476000	30,66	1,45		
Composição Auxiliar	88247	SINAPI	AUXILIAR DE ELETRICISTA COM ENCARGOS COMPLEMENTARES	SEDI - SERVIÇOS DIVERSOS	H	0,0476000	24,18	1,15		
Insumo	00001570	SINAPI	TERMINAL A COMPRESSAO EM COBRE ESTANHADO PARA CABO 2,5 MM2, 1 FURO E 1 COMPRESSAO, PARA PARAFUSO DE FIXACAO M5	Material	UN	1,0000000	1,17	1,17		
Insumo	00034653	SINAPI	DISJUNTOR TERMOMAGNETICO PARA TRILHO DIN (IEC), MONOPOLAR, 6 32 A	Material	UN	1,0000000	9,46	9,46		
					MO sem LS =>	1,97	LS =>	0,00	MO com LS =>	1,97
					Valor do BDI =>	2,91			Valor com BDI =>	16,14
					Quant. =>		14,00	Preço Total =>		225,96

4.2.5	Código	Banco	Descrição	Tipo	Und	Quant.	Valor Unit	Total		
Composição	93655	SINAPI	DISJUNTOR MONOPOLAR TIPO DIN, CORRENTE NOMINAL DE 20A - FORNECIMENTO E INSTALAÇÃO. AF_10/2020	INEL - INSTALAÇÃO ELÉTRICA/ELETRIFICAÇÃO E	UN	1,0000000	14,61	14,61		
Composição Auxiliar	88247	SINAPI	AUXILIAR DE ELETRICISTA COM ENCARGOS COMPLEMENTARES	SEDI - SERVIÇOS DIVERSOS	H	0,0663000	24,18	1,60		
Composição Auxiliar	88264	SINAPI	ELETRICISTA COM ENCARGOS COMPLEMENTARES	SEDI - SERVIÇOS DIVERSOS	H	0,0663000	30,66	2,03		
Insumo	00001571	SINAPI	TERMINAL A COMPRESSAO EM COBRE ESTANHADO PARA CABO 4 MM2, 1 FURO E 1 COMPRESSAO, PARA PARAFUSO DE FIXACAO M5	Material	UN	1,0000000	1,52	1,52		
Insumo	00034653	SINAPI	DISJUNTOR TERMOMAGNETICO PARA TRILHO DIN (IEC), MONOPOLAR, 6 32 A	Material	UN	1,0000000	9,46	9,46		
					MO sem LS =>	2,73	LS =>	0,00	MO com LS =>	2,73
					Valor do BDI =>	3,21			Valor com BDI =>	17,82
						Quant. =>	9,00	Preço Total =>		160,38

4.2.6	Código	Banco	Descrição	Tipo	Und	Quant.	Valor Unit	Total	
Composição	CP-DPS01	Próprio	DISPOSITIVO DPS CLASSE II, 1 POLO, TENSÃO MÁXIMA DE 275 V, CORRENTE MÁXIMA DE 80 KA (TIPO AC) - FORNECIMENTO E INSTALAÇÃO - Baseado da SINAPI (93659)	INEL - INSTALAÇÃO ELÉTRICA/ELETRIFICAÇÃO E ILUMINAÇÃO EXTERNA	UN	1,0000000	202,04	202,04	
Composição Auxiliar	88264	SINAPI	ELETRICISTA COM ENCARGOS COMPLEMENTARES	SEDI - SERVIÇOS DIVERSOS	H	0,1892000	30,66	5,80	
Composição Auxiliar	88247	SINAPI	AUXILIAR DE ELETRICISTA COM ENCARGOS COMPLEMENTARES	SEDI - SERVIÇOS DIVERSOS	H	0,1892000	24,18	4,57	
Insumo	00039472	SINAPI	DISPOSITIVO DPS CLASSE II, 1 POLO, TENSÃO MÁXIMA DE 275 V, CORRENTE MÁXIMA DE "90" KA (TIPO AC)	Material	UN	1,0000000	189,34	189,34	
Insumo	00001575	SINAPI	TERMINAL A COMPRESSÃO EM COBRE ESTANHADO PARA CABO 16 MM2, 1 FURO E 1 COMPRESSÃO, PARA PARAFUSO DE FIXAÇÃO M6	Material	UN	1,0000000	2,33	2,33	
				MO sem LS =>	7,83	LS =>	0,00	MO com LS =>	7,83
				Valor do BDI =>	44,44			Valor com BDI =>	246,48
					Quant. =>	12,00	Preço Total =>		2.957,76

4.2.7	Código	Banco	Descrição	Tipo	Und	Quant.	Valor Unit	Total	
Composição	97881	SINAPI	CAIXA ENTERRADA ELÉTRICA RETANGULAR, EM CONCRETO PRÉ-MOLDADO, FUNDO COM BRITA, DIMENSÕES INTERNAS: 0,3X0,3X0,3 M. AF_12/2020	INEL - INSTALAÇÃO ELÉTRICA/ELETRIFICAÇÃO E ILUMINAÇÃO EXTERNA	UN	1,0000000	125,89	125,89	
Composição Auxiliar	88316	SINAPI	SERVENTE COM ENCARGOS COMPLEMENTARES	SEDI - SERVIÇOS DIVERSOS	H	0,0191000	20,47	0,39	
Composição Auxiliar	88309	SINAPI	PEDREIRO COM ENCARGOS COMPLEMENTARES	SEDI - SERVIÇOS DIVERSOS	H	0,0243000	27,48	0,66	
Composição Auxiliar	97733	SINAPI	PEÇA RETANGULAR PRÉ-MOLDADA, VOLUME DE CONCRETO DE ATÉ 10 LITROS, TAXA DE AÇO APROXIMADA DE 30KG/M³. AF_03/2024	FUES - FUNDAÇÕES E ESTRUTURAS	m³	0,0091000	3.417,02	31,09	
Composição Auxiliar	101619	SINAPI	PREPARO DE FUNDO DE VALA COM LARGURA MENOR QUE 1,5 M, COM CAMADA DE BRITA, LANÇAMENTO MANUAL. AF_08/2020	MOVT - MOVIMENTO DE TERRA	m³	0,0360000	326,33	11,74	
Insumo	00043429	SINAPI	CAIXA DE CONCRETO ARMADO PRE-MOLDADO, SEM FUNDO, QUADRADA, DIMENSOES DE 0,30 X 0,30 X 0,30 M	Material	UN	1,0000000	82,01	82,01	
				MO sem LS =>	19,20	LS =>	0,00	MO com LS =>	19,20
				Valor do BDI =>	27,69			Valor com BDI =>	153,58

FUNDO MUNICIPAL DE EDUCACAO DE
PRESIDENTE KENNEDY
CNPJ: 06.074.521/0001-70

Quant. => 1,00 Preço Total => 153,58

4.2.8	Código	Banco	Descrição	Tipo	Und	Quant.	Valor Unit	Total		
Composição	93671	SINAPI	DISJUNTOR TRIPOLAR TIPO DIN, CORRENTE NOMINAL DE 32A - FORNECIMENTO E INSTALAÇÃO. AF_10/2020	INEL - INSTALAÇÃO ELÉTRICA/ELETRIFICAÇÃO E	UN	1,0000000	86,93	86,93		
Composição Auxiliar	88264	SINAPI	ELETRICISTA COM ENCARGOS COMPLEMENTARES	SEDI - SERVIÇOS DIVERSOS	H	0,2734000	30,66	8,38		
Composição Auxiliar	88247	SINAPI	AUXILIAR DE ELETRICISTA COM ENCARGOS COMPLEMENTARES	SEDI - SERVIÇOS DIVERSOS	H	0,2734000	24,18	6,61		
Insumo	00034709	SINAPI	DISJUNTOR TERMOMAGNETICO PARA TRILHO DIN (IEC), TRIPOLAR, 10 - 50 A	Material	UN	1,0000000	66,48	66,48		
Insumo	00001573	SINAPI	TERMINAL A COMPRESSAO EM COBRE ESTANHADO PARA CABO 6 MM2, 1 FURO E 1 COMPRESSAO, PARA PARAFUSO DE FIXACAO M6	Material	UN	3,0000000	1,82	5,46		
					MO sem LS =>	11,32	LS =>	0,00	MO com LS =>	11,32
					Valor do BDI =>	19,12			Valor com BDI =>	106,05
					Quant. =>	2,00	Preço Total =>	212,10		

4.2.9	Código	Banco	Descrição	Tipo	Und	Quant.	Valor Unit	Total		
Composição	93673	SINAPI	DISJUNTOR TRIPOLAR TIPO DIN, CORRENTE NOMINAL DE 50A - FORNECIMENTO E INSTALAÇÃO. AF_10/2020	INEL - INSTALAÇÃO ELÉTRICA/ELETRIFICAÇÃO E	UN	1,0000000	104,59	104,59		
Composição Auxiliar	88264	SINAPI	ELETRICISTA COM ENCARGOS COMPLEMENTARES	SEDI - SERVIÇOS DIVERSOS	H	0,5677000	30,66	17,40		
Composição Auxiliar	88247	SINAPI	AUXILIAR DE ELETRICISTA COM ENCARGOS COMPLEMENTARES	SEDI - SERVIÇOS DIVERSOS	H	0,5677000	24,18	13,72		
Insumo	00034709	SINAPI	DISJUNTOR TERMOMAGNETICO PARA TRILHO DIN (IEC), TRIPOLAR, 10 - 50 A	Material	UN	1,0000000	66,48	66,48		
Insumo	00001575	SINAPI	TERMINAL A COMPRESSAO EM COBRE ESTANHADO PARA CABO 16 MM2, 1 FURO E 1 COMPRESSAO, PARA PARAFUSO DE FIXACAO M6	Material	UN	3,0000000	2,33	6,99		
					MO sem LS =>	23,52	LS =>	0,00	MO com LS =>	23,52
					Valor do BDI =>	23,00			Valor com BDI =>	127,59
					Quant. =>	2,00	Preço Total =>	255,18		

4.2.10	Código	Banco	Descrição	Tipo	Und	Quant.	Valor Unit	Total		
Composição	101895	SINAPI	DISJUNTOR TERMOMAGNÉTICO TRIPOLAR , CORRENTE NOMINAL DE 125A - FORNECIMENTO E INSTALAÇÃO. AF_10/2020	INEL - INSTALAÇÃO ELÉTRICA/ELETRIFICAÇÃO E ILUMINAÇÃO EXTERNA	UN	1,0000000	454,10	454,10		
Composição Auxiliar	88264	SINAPI	ELETRICISTA COM ENCARGOS COMPLEMENTARES	SEDI - SERVIÇOS DIVERSOS	H	1,3232000	30,66	40,56		
Composição Auxiliar	88247	SINAPI	AUXILIAR DE ELETRICISTA COM ENCARGOS COMPLEMENTARES	SEDI - SERVIÇOS DIVERSOS	H	1,3232000	24,18	31,99		
Insumo	00001578	SINAPI	TERMINAL A COMPRESSAO EM COBRE ESTANHADO PARA CABO 50 MM2, 1 FURO E 1 COMPRESSAO, PARA PARAFUSO DE FIXACAO M8	Material	UN	3,0000000	6,31	18,93		
Insumo	00002391	SINAPI	DISJUNTOR TERMOMAGNETICO TRIPOLAR 125 A / 425 V / ICC - 25 KA	Material	UN	1,0000000	362,62	362,62		
					MO sem LS =>	54,82	LS =>	0,00	MO com LS =>	54,82
					Valor do BDI =>	99,90			Valor com BDI =>	554,00
					Quant. =>	2,00	Preço Total =>	1.108,00		

4.3			INTERRUPTORES E TOMADAS					11.830,23		
4.3.1	Código	Banco	Descrição	Tipo	Und	Quant.	Valor Unit	Total		
Composição	91955	SINAPI	INTERRUPTOR PARALELO (1 MÓDULO), 10A/250V, INCLUINDO SUPORTE E PLACA - FORNECIMENTO E INSTALAÇÃO. AF_03/2023	INEL - INSTALAÇÃO ELÉTRICA/ELETRIFICAÇÃO E ILUMINAÇÃO EXTERNA	UN	1,0000000	35,63	35,63		
Composição Auxiliar	91954	SINAPI	INTERRUPTOR PARALELO (1 MÓDULO), 10A/250V, SEM SUPORTE E SEM PLACA - FORNECIMENTO E INSTALAÇÃO. AF_03/2023	INEL - INSTALAÇÃO ELÉTRICA/ELETRIFICAÇÃO E ILUMINAÇÃO EXTERNA	UN	1,0000000	24,90	24,90		
Composição Auxiliar	91946	SINAPI	SUPORTE PARAFUSADO COM PLACA DE ENCAIXE 4" X 2" MÉDIO (1,30 M DO PISO) PARA PONTO ELÉTRICO - FORNECIMENTO E INSTALAÇÃO. AF_03/2023	INEL - INSTALAÇÃO ELÉTRICA/ELETRIFICAÇÃO E ILUMINAÇÃO EXTERNA	UN	1,0000000	10,73	10,73		
					MO sem LS =>	18,42	LS =>	0,00	MO com LS =>	18,42
					Valor do BDI =>	7,83			Valor com BDI =>	43,46
					Quant. =>	1,00	Preço Total =>	43,46		

4.3.2	Código	Banco	Descrição	Tipo	Und	Quant.	Valor Unit	Total		
Composição	91953	SINAPI	INTERRUPTOR SIMPLES (1 MÓDULO), 10A/250V, INCLUINDO SUPORTE E PLACA - FORNECIMENTO E INSTALAÇÃO. AF_03/2023	INEL - INSTALAÇÃO ELÉTRICA/ELETRIFICAÇÃO E ILUMINAÇÃO EXTERNA	UN	1,0000000	29,22	29,22		
Composição Auxiliar	91946	SINAPI	SUPORTE PARAFUSADO COM PLACA DE ENCAIXE 4" X 2" MÉDIO (1,30 M DO PISO) PARA PONTO ELÉTRICO - FORNECIMENTO E INSTALAÇÃO. AF_03/2023	INEL - INSTALAÇÃO ELÉTRICA/ELETRIFICAÇÃO E ILUMINAÇÃO EXTERNA	UN	1,0000000	10,73	10,73		
Composição Auxiliar	91952	SINAPI	INTERRUPTOR SIMPLES (1 MÓDULO), 10A/250V, SEM SUPORTE E SEM PLACA - FORNECIMENTO E INSTALAÇÃO. AF_03/2023	INEL - INSTALAÇÃO ELÉTRICA/ELETRIFICAÇÃO E ILUMINAÇÃO EXTERNA	UN	1,0000000	18,49	18,49		
					MO sem LS ==>	14,89	LS ==>	0,00	MO com LS ==>	14,89
					Valor do BDI ==>	6,42			Valor com BDI ==>	35,64
					Quant. ==>	15,00	Preço Total ==>	534,60		

4.3.3	Código	Banco	Descrição	Tipo	Und	Quant.	Valor Unit	Total		
Composição	91959	SINAPI	INTERRUPTOR SIMPLES (2 MÓDULOS), 10A/250V, INCLUINDO SUPORTE E PLACA - FORNECIMENTO E INSTALAÇÃO. AF_03/2023	INEL - INSTALAÇÃO ELÉTRICA/ELETRIFICAÇÃO E ILUMINAÇÃO EXTERNA	UN	1,0000000	44,33	44,33		
Composição Auxiliar	91958	SINAPI	INTERRUPTOR SIMPLES (2 MÓDULOS), 10A/250V, SEM SUPORTE E SEM PLACA - FORNECIMENTO E INSTALAÇÃO. AF_03/2023	INEL - INSTALAÇÃO ELÉTRICA/ELETRIFICAÇÃO E ILUMINAÇÃO EXTERNA	UN	1,0000000	33,60	33,60		
Composição Auxiliar	91946	SINAPI	SUPORTE PARAFUSADO COM PLACA DE ENCAIXE 4" X 2" MÉDIO (1,30 M DO PISO) PARA PONTO ELÉTRICO - FORNECIMENTO E INSTALAÇÃO. AF_03/2023	INEL - INSTALAÇÃO ELÉTRICA/ELETRIFICAÇÃO E ILUMINAÇÃO EXTERNA	UN	1,0000000	10,73	10,73		
					MO sem LS =>	21,94	LS =>	0,00	MO com LS =>	21,94
					Valor do BDI =>	9,75			Valor com BDI =>	54,08

FUNDO MUNICIPAL DE EDUCACAO DE
PRESIDENTE KENNEDY
CNPJ: 06.074.521/0001-70

Quant. => 2,00 Preço Total => 108,16

4.3.4	Código	Banco	Descrição	Tipo	Und	Quant.	Valor Unit	Total	
Composição	91967	SINAPI	INTERRUPTOR SIMPLES (3 MÓDULOS), 10A/250V, INCLUINDO SUPORTE E PLACA - FORNECIMENTO E INSTALAÇÃO. AF_03/2023	INEL - INSTALAÇÃO ELÉTRICA/ELETRIFICAÇÃO E ILUMINAÇÃO EXTERNA	UN	1,0000000	59,43	59,43	
Composição Auxiliar	91946	SINAPI	SUPORTE PARAFUSADO COM PLACA DE ENCAIXE 4" X 2" MÉDIO (1,30 M DO PISO) PARA PONTO ELÉTRICO - FORNECIMENTO E INSTALAÇÃO. AF_03/2023	INEL - INSTALAÇÃO ELÉTRICA/ELETRIFICAÇÃO E ILUMINAÇÃO EXTERNA	UN	1,0000000	10,73	10,73	
Composição Auxiliar	91966	SINAPI	INTERRUPTOR SIMPLES (3 MÓDULOS), 10A/250V, SEM SUPORTE E SEM PLACA - FORNECIMENTO E INSTALAÇÃO. AF_03/2023	INEL - INSTALAÇÃO ELÉTRICA/ELETRIFICAÇÃO E ILUMINAÇÃO EXTERNA	UN	1,0000000	48,70	48,70	
				MO sem LS =>	28,98	LS =>	0,00	MO com LS =>	28,98
				Valor do BDI =>	13,07			Valor com BDI =>	72,50
					Quant. =>	1,00	Preço Total =>		72,50

4.3.5	Código	Banco	Descrição	Tipo	Und	Quant.	Valor Unit	Total
Composição	7811	ORSE	Interruptor com controle para ventilador de teto	Tomadas Convencionais e Interruptores	un	1,0000000	40,65	40,65
Composição	10552	ORSE	Encargos Complementares - Eletricista	Provisórios	h	0,5000000	3,65	1,82
Insumo	00002436/SIN API	ORSE	Eletricista (horista)	Mão de Obra	h	0,5000000	19,13	9,56
Composição	10549	ORSE	Encargos Complementares - Servente	Provisórios	h	0,5000000	3,79	1,89
Insumo	00006111/SIN API	ORSE	Servente de obras (horista)	Mão de Obra	h	0,5000000	13,65	6,82
Insumo	7522	ORSE	Interruptor com controle para ventilador de teto, ref.1331-V2, Siemens ou similar	Material	un	1,0000000	19,00	19,00
Insumo	00001872/SIN API	ORSE	Caixa de passagem, em pvc, de 4" x 2", para eletroduto flexível corrugado	Material	un	1,0000000	1,57	1,57

Detalhamento de Cálculo ORSE

	Código	Banco	Descrição	Tipo	Und	Quant.	Valor Unit	Total	
Insumo	00012894/SIN API	ORSE	Capa para chuva em pvc com forro de poliester, com capuz (amarela ou azul)	Material	un	0,0002000	17,55	0,00	
Insumo	4728	ORSE	Talhadeira chata 10"	Material	un	0,0001500	18,58	0,00	
Insumo	941	ORSE	Fardamento com mangas curta	Material	un	0,0015000	190,35	0,22	
Insumo	158	ORSE	Almoço (Participação do empregador)	Material	un	0,1018000	14,00	1,14	
Insumo	00006111/SIN API	ORSE	Servente de obras (horista)	Mão de Obra	h	0,5000000	13,65	6,82	
Insumo	00002436/SIN API	ORSE	Eletricista (horista)	Mão de Obra	h	0,5000000	19,13	9,56	
Insumo	00002711/SIN API	ORSE	Carrinho de mao de aço capacidade 50 a 60 l, pneu com camara	Material	un	0,0001000	180,00	0,01	
Insumo	10362	ORSE	Seguro de vida e acidente em grupo	Serviços	un	0,0045000	12,54	0,04	
Insumo	10596	ORSE	Protetor auricular	Material	un	0,0045000	4,90	0,01	
Insumo	10761	ORSE	Refeição - café da manhã (café com leite e dois pães com manteiga)	Serviços	un	0,1018000	5,00	0,40	
Insumo	10492	ORSE	Cesta Básica	Material	un	0,0045000	190,00	0,68	
Insumo	10599	ORSE	Protetor solar fps 30 com 120ml	Material	un	0,0018000	18,00	0,02	
Insumo	11242	ORSE	Chave inglesa 12"	Material	un	0,0000500	34,00	0,00	
Insumo	00012892/SIN API	ORSE	Luva raspa de couro, cano curto (punho *7" cm)	Material	par	0,0023000	12,15	0,02	
Insumo	4729	ORSE	Marreta 1 kg com cabo	Material	un	0,0000500	31,50	0,00	
Insumo	11241	ORSE	Alicate volt-amperimetro	Material	un	0,0001000	163,00	0,01	
Insumo	10788	ORSE	Pá quadrada	Material	un	0,0001000	36,90	0,00	
Insumo	1651	ORSE	Óculos branco proteção	Material	pr	0,0008000	6,35	0,00	
Insumo	11240	ORSE	Alicate com isolamento	Material	un	0,0001000	47,69	0,00	
Insumo	7522	ORSE	Interruptor com controle para ventilador de teto, ref.1331-V2, Siemens ou similar	Material	un	1,0000000	19,00	19,00	
Insumo	10579	ORSE	Chave de fenda chata 30 cm	Material	un	0,0001000	26,89	0,00	
Insumo	2378	ORSE	Vale transporte	Material	un	0,0797500	4,50	0,28	
Insumo	00012895/SIN API	ORSE	Capacete de segurancia aba frontal com suspensao de polietileno, sem jugular (classe b)	Material	un	0,0006000	13,50	0,00	
Insumo	00001872/SIN API	ORSE	Caixa de passagem, em pvc, de 4" x 2", para eletroduto flexivel corrugado	Material	un	1,0000000	1,57	1,57	
Insumo	10517	ORSE	Exames admissionais/demissionais (checkup)	Serviços	cj	0,0004000	300,00	0,09	
Insumo	00012893/SIN API	ORSE	Bota de segurancia com biqueira de aço e colarinho acolchoado	Material	par	0,0007500	64,80	0,03	
				MO sem LS =>	16,38	LS =>	0,00	MO com LS =>	16,38
				Valor do BDI =>	8,94	Quant. =>	13,00	Valor com BDI =>	49,59
							Preço Total =>		644,67

4.3.6	Código	Banco	Descrição	Tipo	Und	Quant.	Valor Unit	Total	
Composição	92027	SINAPI	INTERRUPTOR SIMPLES (2 MÓDULOS) COM 1 TOMADA DE EMBUTIR 2P+T 10 A, INCLUINDO SUPORTE E PLACA - FORNECIMENTO E INSTALAÇÃO. AF_03/2023	INEL - INSTALAÇÃO ELÉTRICA/ELETRIFICAÇÃO E ILUMINAÇÃO EXTERNA	UN	1,0000000	64,84	64,84	
Composição Auxiliar	91946	SINAPI	SUPORTE PARAFUSADO COM PLACA DE ENCAIXE 4" X 2" MÉDIO (1,30 M DO PISO) PARA PONTO ELÉTRICO - FORNECIMENTO E INSTALAÇÃO. AF_03/2023	INEL - INSTALAÇÃO ELÉTRICA/ELETRIFICAÇÃO E ILUMINAÇÃO EXTERNA	UN	1,0000000	10,73	10,73	
Composição Auxiliar	92026	SINAPI	INTERRUPTOR SIMPLES (2 MÓDULOS) COM 1 TOMADA DE EMBUTIR 2P+T 10 A, SEM SUPORTE E SEM PLACA - FORNECIMENTO E INSTALAÇÃO. AF_03/2023	INEL - INSTALAÇÃO ELÉTRICA/ELETRIFICAÇÃO E ILUMINAÇÃO EXTERNA	UN	1,0000000	54,11	54,11	
				MO sem LS =>	32,46	LS =>	0,00	MO com LS =>	32,46
				Valor do BDI =>	14,26	Valor com BDI =>		79,10	

FUNDO MUNICIPAL DE EDUCACAO DE
PRESIDENTE KENNEDY
CNPJ: 06.074.521/0001-70

Quant. => 1,00 Preço Total => 79,10

4.3.7	Código	Banco	Descrição	Tipo	Und	Quant.	Valor Unit	Total		
Composição	92023	SINAPI	INTERRUPTOR SIMPLES (1 MÓDULO) COM 1 TOMADA DE EMBUTIR 2P+T 10 A, INCLUINDO SUPORTE E PLACA - FORNECIMENTO E INSTALAÇÃO. AF_03/2023	INEL - INSTALAÇÃO ELÉTRICA/ELETRIFICAÇÃO E ILUMINAÇÃO EXTERNA	UN	1,0000000	49,74	49,74		
Composição Auxiliar	92022	SINAPI	INTERRUPTOR SIMPLES (1 MÓDULO) COM 1 TOMADA DE EMBUTIR 2P+T 10 A, SEM SUPORTE E SEM PLACA - FORNECIMENTO E INSTALAÇÃO. AF_03/2023	INEL - INSTALAÇÃO ELÉTRICA/ELETRIFICAÇÃO E ILUMINAÇÃO EXTERNA	UN	1,0000000	39,01	39,01		
Composição Auxiliar	91946	SINAPI	SUPORTE PARAFUSADO COM PLACA DE ENCAIXE 4" X 2" MÉDIO (1,30 M DO PISO) PARA PONTO ELÉTRICO - FORNECIMENTO E INSTALAÇÃO. AF_03/2023	INEL - INSTALAÇÃO ELÉTRICA/ELETRIFICAÇÃO E ILUMINAÇÃO EXTERNA	UN	1,0000000	10,73	10,73		
					MO sem LS =>	25,42	LS =>	0,00	MO com LS =>	25,42
					Valor do BDI =>	10,94			Valor com BDI =>	60,68
						Quant. =>	9,00	Preço Total =>		546,12

4.3.8	Código	Banco	Descrição	Tipo	Und	Quant.	Valor Unit	Total		
Composição	91993	SINAPI	TOMADA ALTA DE EMBUTIR (1 MÓDULO), 2P+T 20 A, INCLUINDO SUPORTE E PLACA - FORNECIMENTO E INSTALAÇÃO. AF_03/2023	INEL - INSTALAÇÃO ELÉTRICA/ELETRIFICAÇÃO E ILUMINAÇÃO EXTERNA	UN	1,0000000	47,15	47,15		
Composição Auxiliar	91946	SINAPI	SUPORTE PARAFUSADO COM PLACA DE ENCAIXE 4" X 2" MÉDIO (1,30 M DO PISO) PARA PONTO ELÉTRICO - FORNECIMENTO E INSTALAÇÃO. AF_03/2023	INEL - INSTALAÇÃO ELÉTRICA/ELETRIFICAÇÃO E ILUMINAÇÃO EXTERNA	UN	1,0000000	10,73	10,73		
Composição Auxiliar	91991	SINAPI	TOMADA ALTA DE EMBUTIR (1 MÓDULO), 2P+T 20 A, SEM SUPORTE E SEM PLACA - FORNECIMENTO E INSTALAÇÃO. AF_03/2023	INEL - INSTALAÇÃO ELÉTRICA/ELETRIFICAÇÃO E ILUMINAÇÃO EXTERNA	UN	1,0000000	36,42	36,42		
					MO sem LS =>	26,46	LS =>	0,00	MO com LS =>	26,46
					Valor do BDI =>	10,37			Valor com BDI =>	57,52
						Quant. =>	18,00	Preço Total =>		1.035,36

4.3.9	Código	Banco	Descrição	Tipo	Und	Quant.	Valor Unit	Total		
Composição	92000	SINAPI	TOMADA BAIXA DE EMBUTIR (1 MÓDULO), 2P+T 10 A, INCLUINDO SUPORTE E PLACA - FORNECIMENTO E INSTALAÇÃO. AF_03/2023	INEL - INSTALAÇÃO ELÉTRICA/ELETRIFICAÇÃO E ILUMINAÇÃO EXTERNA	UN	1,0000000	30,57	30,57		
Composição Auxiliar	91998	SINAPI	TOMADA BAIXA DE EMBUTIR (1 MÓDULO), 2P+T 10 A, SEM SUPORTE E SEM PLACA - FORNECIMENTO E INSTALAÇÃO. AF_03/2023	INEL - INSTALAÇÃO ELÉTRICA/ELETRIFICAÇÃO E ILUMINAÇÃO EXTERNA	UN	1,0000000	19,84	19,84		
Composição Auxiliar	91946	SINAPI	SUPORTE PARAFUSADO COM PLACA DE ENCAIXE 4" X 2" MÉDIO (1,30 M DO PISO) PARA PONTO ELÉTRICO - FORNECIMENTO E INSTALAÇÃO. AF_03/2023	INEL - INSTALAÇÃO ELÉTRICA/ELETRIFICAÇÃO E ILUMINAÇÃO EXTERNA	UN	1,0000000	10,73	10,73		
					MO sem LS ==>	15,31	LS ==>	0,00	MO com LS ==>	15,31
					Valor do BDI ==>	6,72			Valor com BDI ==>	37,29
						Quant. ==>	24,00	Preço Total ==>	894,96	

4.3.10	Código	Banco	Descrição	Tipo	Und	Quant.	Valor Unit	Total		
Composição	92008	SINAPI	TOMADA BAIXA DE EMBUTIR (2 MÓDULOS), 2P+T 10 A, INCLUINDO SUPORTE E PLACA - FORNECIMENTO E INSTALAÇÃO. AF_03/2023	INEL - INSTALAÇÃO ELÉTRICA/ELETRIFICAÇÃO E ILUMINAÇÃO EXTERNA	UN	1,0000000	46,96	46,96		
Composição Auxiliar	91946	SINAPI	SUPORTE PARAFUSADO COM PLACA DE ENCAIXE 4" X 2" MÉDIO (1,30 M DO PISO) PARA PONTO ELÉTRICO - FORNECIMENTO E INSTALAÇÃO. AF_03/2023	INEL - INSTALAÇÃO ELÉTRICA/ELETRIFICAÇÃO E ILUMINAÇÃO EXTERNA	UN	1,0000000	10,73	10,73		
Composição Auxiliar	92006	SINAPI	TOMADA BAIXA DE EMBUTIR (2 MÓDULOS), 2P+T 10 A, SEM SUPORTE E SEM PLACA - FORNECIMENTO E INSTALAÇÃO. AF_03/2023	INEL - INSTALAÇÃO ELÉTRICA/ELETRIFICAÇÃO E ILUMINAÇÃO EXTERNA	UN	1,0000000	36,23	36,23		
					MO sem LS =>	22,72	LS =>	0,00	MO com LS =>	22,72
					Valor do BDI =>	10,33			Valor com BDI =>	57,29
						Quant. =>	45,00	Preço Total =>	2.578,05	

4.3.11	Código	Banco	Descrição	Tipo	Und	Quant.	Valor Unit	Total		
Composição	92004	SINAPI	TOMADA MÉDIA DE EMBUTIR (2 MÓDULOS), 2P+T 10 A, INCLUINDO SUPORTE E PLACA - FORNECIMENTO E INSTALAÇÃO. AF_03/2023	INEL - INSTALAÇÃO ELÉTRICA/ELETRIFICAÇÃO E ILUMINAÇÃO EXTERNA	UN	1,0000000	55,25	55,25		
Composição Auxiliar	92002	SINAPI	TOMADA MÉDIA DE EMBUTIR (2 MÓDULOS), 2P+T 10 A, SEM SUPORTE E SEM PLACA - FORNECIMENTO E INSTALAÇÃO. AF_03/2023	INEL - INSTALAÇÃO ELÉTRICA/ELETRIFICAÇÃO E ILUMINAÇÃO EXTERNA	UN	1,0000000	44,52	44,52		
Composição Auxiliar	91946	SINAPI	SUPORTE PARAFUSADO COM PLACA DE ENCAIXE 4" X 2" MÉDIO (1,30 M DO PISO) PARA PONTO ELÉTRICO - FORNECIMENTO E INSTALAÇÃO. AF_03/2023	INEL - INSTALAÇÃO ELÉTRICA/ELETRIFICAÇÃO E ILUMINAÇÃO EXTERNA	UN	1,0000000	10,73	10,73		
					MO sem LS =>	28,98	LS =>	0,00	MO com LS =>	28,98
					Valor do BDI =>	12,15			Valor com BDI =>	67,40
						Quant. =>	13,00	Preço Total =>	876,20	

4.3.12	Código	Banco	Descrição	Tipo	Und	Quant.	Valor Unit	Total		
Composição	91996	SINAPI	TOMADA MÉDIA DE EMBUTIR (1 MÓDULO), 2P+T 10 A, INCLUINDO SUPORTE E PLACA - FORNECIMENTO E INSTALAÇÃO. AF_03/2023	INEL - INSTALAÇÃO ELÉTRICA/ELETRIFICAÇÃO E ILUMINAÇÃO EXTERNA	UN	1,0000000	34,68	34,68		
Composição Auxiliar	91994	SINAPI	TOMADA MÉDIA DE EMBUTIR (1 MÓDULO), 2P+T 10 A, SEM SUPORTE E SEM PLACA - FORNECIMENTO E INSTALAÇÃO. AF_03/2023	INEL - INSTALAÇÃO ELÉTRICA/ELETRIFICAÇÃO E ILUMINAÇÃO EXTERNA	UN	1,0000000	23,95	23,95		
Composição Auxiliar	91946	SINAPI	SUPORTE PARAFUSADO COM PLACA DE ENCAIXE 4" X 2" MÉDIO (1,30 M DO PISO) PARA PONTO ELÉTRICO - FORNECIMENTO E INSTALAÇÃO. AF_03/2023	INEL - INSTALAÇÃO ELÉTRICA/ELETRIFICAÇÃO E ILUMINAÇÃO EXTERNA	UN	1,0000000	10,73	10,73		
					MO sem LS =>	18,42	LS =>	0,00	MO com LS =>	18,42
					Valor do BDI =>	7,62			Valor com BDI =>	42,30
						Quant. =>	12,00	Preço Total =>	507,60	

4.3.13	Código	Banco	Descrição	Tipo	Und	Quant.	Valor Unit	Total
Composição	91939	SINAPI	CAIXA RETANGULAR 4" X 2" ALTA (2,00 M DO PISO), PVC, INSTALADA EM PAREDE - FORNECIMENTO E INSTALAÇÃO. AF_03/2023	INEL - INSTALAÇÃO ELÉTRICA/ELETRIFICAÇÃO E ILUMINAÇÃO EXTERNA	UN	1,0000000	33,78	33,78

FUNDO MUNICIPAL DE EDUCACAO DE
PRESIDENTE KENNEDY
CNPJ: 06.074.521/0001-70

Composição Auxiliar	88247 SINAPI	AUXILIAR DE ELETRICISTA COM ENCARGOS COMPLEMENTARES	SEDI - SERVIÇOS DIVERSOS	H	0,5500000	24,18	13,29
Composição Auxiliar	88264 SINAPI	ELETRICISTA COM ENCARGOS COMPLEMENTARES	SEDI - SERVIÇOS DIVERSOS	H	0,5500000	30,66	16,86
Composição Auxiliar	88629 SINAPI	ARGAMASSA TRAÇO 1:3 (EM VOLUME DE CIMENTO E AREIA MÉDIA UMIDA), PREPARO MANUAL. AF_08/2019	SEDI - SERVIÇOS DIVERSOS	m³	0,0009000	750,81	0,67
Insumo	00001872 SINAPI	CAIXA DE PASSAGEM, EM PVC, DE 4" X 2", PARA ELETRODUTO FLEXIVEL CORRUGADO	Material	UN	1,0000000	2,96	2,96
				MO sem LS =>	22,88	LS =>	0,00
				Valor do BDI =>	7,43	MO com LS =>	22,88
						Valor com BDI =>	41,21
				Quant. =>	31,00	Preço Total =>	1.277,51

FUNDO MUNICIPAL DE EDUCACAO DE
PRESIDENTE KENNEDY
CNPJ: 06.074.521/0001-70

Quant. => 9,00 Preço Total => 127,80

4.4			ILUMINAÇÃO					24.795,46	
4.4.1	Código	Banco	Descrição	Tipo	Und	Quant.	Valor Unit	Total	
Composição	97599	SINAPI	LUMINÁRIA DE EMERGÊNCIA, COM 30 LÂMPADAS LED DE 2 W, SEM REATOR - FORNECIMENTO E INSTALAÇÃO. AF_02/2020	INEL - INSTALAÇÃO ELÉTRICA/ELETRIFICAÇÃO E ILUMINAÇÃO EXTERNA	UN	1,0000000	19,73	19,73	
Composição Auxiliar	88264	SINAPI	ELETRICISTA COM ENCARGOS COMPLEMENTARES	SEDI - SERVIÇOS DIVERSOS	H	0,1795000	30,66	5,50	
Composição Auxiliar	88247	SINAPI	AUXILIAR DE ELETRICISTA COM ENCARGOS COMPLEMENTARES	SEDI - SERVIÇOS DIVERSOS	H	0,0748000	24,18	1,80	
Insumo	00038774	SINAPI	LUMINARIA DE EMERGENCIA 30 LEDS, POTENCIA 2 W, BATERIA DE LITIO, AUTONOMIA DE 6 HORAS	Material	UN	1,0000000	12,43	12,43	
				MO sem LS =>	5,60	LS =>	0,00	MO com LS =>	5,60
				Valor do BDI =>	4,34			Valor com BDI =>	24,07
					Quant. =>	22,00	Preço Total =>	529,54	

4.4.2	Código	Banco	Descrição	Tipo	Und	Quant.	Valor Unit	Total
Composição	13158	ORSE	Luminária plafon (sobrepór) 40 x 40 - 36 W - 6000K - G- Light ou similar	Luminárias Internas	un	1,0000000	190,53	190,53
Insumo	13947	ORSE	Luminária plafon (sobrepór) 40 x 40 - 36 W - 6000K - G- Light ou similar	Material	un	1,0000000	170,45	170,45
Composição	10549	ORSE	Encargos Complementares - Servente	Provisórios	h	0,5000000	3,79	1,89
Insumo	00002436/SIN API	ORSE	Eletricista (horista)	Mão de Obra	h	0,5000000	19,13	9,56
Composição	10552	ORSE	Encargos Complementares - Eletricista	Provisórios	h	0,5000000	3,65	1,82
Insumo	00006111/SIN API	ORSE	Servente de obras (horista)	Mão de Obra	h	0,5000000	13,65	6,82

Detalhamento de Cálculo ORSE

	Código	Banco	Descrição	Tipo	Und	Quant.	Valor Unit	Total	
Insumo	00012894/SIN API	ORSE	Capa para chuva em pvc com forro de poliester, com capuz (amarela ou azul)	Material	un	0,0002000	17,55	0,00	
Insumo	4728	ORSE	Talhadeira chata 10"	Material	un	0,0001500	18,58	0,00	
Insumo	941	ORSE	Fardamento com mangas curta	Material	un	0,0015000	190,35	0,28	
Insumo	13947	ORSE	Luminária plafon (sobrepor) 40 x 40 - 36 W - 6000K - G- Light ou similar	Material	un	1,0000000	170,45	170,45	
Insumo	158	ORSE	Almoço (Participação do empregador)	Material	un	0,1018000	14,00	1,42	
Insumo	00006111/SIN API	ORSE	Servente de obras (horista)	Mão de Obra	h	0,5000000	13,65	6,82	
Insumo	00002436/SIN API	ORSE	Eletricista (horista)	Mão de Obra	h	0,5000000	19,13	9,56	
Insumo	00002711/SIN API	ORSE	Carrinho de mao de aço capacidade 50 a 60 l, pneu com camara	Material	un	0,0001000	180,00	0,01	
Insumo	10362	ORSE	Seguro de vida e acidente em grupo	Serviços	un	0,0045000	12,54	0,05	
Insumo	10596	ORSE	Protetor auricular	Material	un	0,0045000	4,90	0,02	
Insumo	10761	ORSE	Refeição - café da manhã (café com leite e dois pães com manteiga)	Serviços	un	0,1018000	5,00	0,50	
Insumo	10492	ORSE	Cesta Básica	Material	un	0,0045000	190,00	0,85	
Insumo	10599	ORSE	Protetor solar fps 30 com 120ml	Material	un	0,0018000	18,00	0,03	
Insumo	11242	ORSE	Chave inglesa 12"	Material	un	0,0000500	34,00	0,00	
Insumo	00012892/SIN API	ORSE	Luva raspa de couro, cano curto (punho *7" cm)	Material	par	0,0023000	12,15	0,02	
Insumo	4729	ORSE	Marreta 1 kg com cabo	Material	un	0,0000500	31,50	0,00	
Insumo	11241	ORSE	Alicate volt-amperímetro	Material	un	0,0001000	163,00	0,01	
Insumo	10788	ORSE	Pá quadrada	Material	un	0,0001000	36,90	0,00	
Insumo	1651	ORSE	Óculos branco proteção	Material	pr	0,0008000	6,35	0,00	
Insumo	11240	ORSE	Alicate com isolamento	Material	un	0,0001000	47,69	0,00	
Insumo	10579	ORSE	Chave de fenda chata 30 cm	Material	un	0,0001000	26,89	0,00	
Insumo	2378	ORSE	Vale transporte	Material	un	0,0797500	4,50	0,35	
Insumo	00012895/SIN API	ORSE	Capacete de seguranca aba frontal com suspensao de polietileno, sem jugular (classe b)	Material	un	0,0006000	13,50	0,00	
Insumo	10517	ORSE	Exames admissionais/demissionais (checkup)	Serviços	cj	0,0004000	300,00	0,12	
Insumo	00012893/SIN API	ORSE	Bota de seguranca com biqueira de aço e colarinho acolchoado	Material	par	0,0007500	64,80	0,04	
				MO sem LS =>	16,38	LS =>	0,00	MO com LS =>	16,38
				Valor do BDI =>	41,91			Valor com BDI =>	232,44
					Quant. =>	91,00	Preço Total =>		21.152,04

4.4.3	Código	Banco	Descrição	Tipo	Und	Quant.	Valor Unit	Total
Composição	13148	ORSE	Refletor Slim LED 100W de potência, branco Frio, 6500k, Autovolt, marca G-light ou similar	Luminárias Externas	un	1,0000000	77,35	77,35
Composição	10552	ORSE	Encargos Complementares - Eletricista	Provisórios	h	0,5000000	3,65	1,82
Insumo	00006111/SIN API	ORSE	Servente de obras (horista)	Mão de Obra	h	0,3000000	13,65	4,09
Insumo	1691	ORSE	Parafuso metal 2 1/2" x 12 p/ bucha s-10	Material	un	2,0000000	0,88	1,76
Insumo	00002436/SIN API	ORSE	Eletricista (horista)	Mão de Obra	h	0,5000000	19,13	9,56
Composição	10549	ORSE	Encargos Complementares - Servente	Provisórios	h	0,3000000	3,79	1,13

FUNDO MUNICIPAL DE EDUCACAO DE
PRESIDENTE KENNEDY
CNPJ: 06.074.521/0001-70

Insumo	13791	ORSE	Refletor Slim LED 100W de potência, branco Frio, 6500k, Autovolt, marca G-light ou similar	Material	un	1,0000000	59,00	59,00	
Detalhamento de Cálculo ORSE									
	Código	Banco	Descrição	Tipo	Und	Quant.	Valor Unit	Total	
Insumo	00012894/SIN	ORSE	Capa para chuva em pvc com forro de poliester, com capuz (amarela ou azul)	Material	un	0,0001600	17,55	0,00	
Insumo	4728	ORSE	Talhadeira chata 10"	Material	un	0,0000900	18,58	0,00	
Insumo	941	ORSE	Fardamento com mangas curta	Material	un	0,0012000	190,35	0,22	
Insumo	1691	ORSE	Parafuso metal 2 1/2" x 12 p/ bucha s-10	Material	un	2,0000000	0,88	1,76	
Insumo	13791	ORSE	Refletor Slim LED 100W de potência, branco Frio, 6500k, Autovolt, marca G-light ou similar	Material	un	1,0000000	59,00	59,00	
Insumo	158	ORSE	Almoço (Participação do empregador)	Material	un	0,0814400	14,00	1,14	
Insumo	00006111/SIN	ORSE	Servente de obras (horista)	Mão de Obra	h	0,3000000	13,65	4,09	
Insumo	00002436/SIN	ORSE	Eletricista (horista)	Mão de Obra	h	0,5000000	19,13	9,56	
Insumo	00002711/SIN	ORSE	Carrinho de mao de aco capacidade 50 a 60 l, pneu com camara	Material	un	0,0000600	180,00	0,01	
Insumo	10362	ORSE	Seguro de vida e acidente em grupo	Serviços	un	0,0036000	12,54	0,04	
Insumo	10596	ORSE	Protetor auricular	Material	un	0,0036000	4,90	0,01	
Insumo	10761	ORSE	Refeição - café da manhã (café com leite e dois pães com manteiga)	Serviços	un	0,0814400	5,00	0,40	
Insumo	10492	ORSE	Cesta Básica	Material	un	0,0036000	190,00	0,68	
Insumo	10599	ORSE	Protetor solar fps 30 com 120ml	Material	un	0,0014400	18,00	0,02	
Insumo	11242	ORSE	Chave inglesa 12"	Material	un	0,0000500	34,00	0,00	
Insumo	00012892/SIN	ORSE	Luva raspa de couro, cano curto (punho *7* cm)	Material	par	0,0018400	12,15	0,02	
Insumo	4729	ORSE	Marreta 1 kg com cabo	Material	un	0,0000300	31,50	0,00	
Insumo	11241	ORSE	Alicate volt-amperimetro	Material	un	0,0001000	163,00	0,01	
Insumo	10788	ORSE	Pá quadrada	Material	un	0,0000600	36,90	0,00	
Insumo	1651	ORSE	Óculos branco proteção	Material	pr	0,0006400	6,35	0,00	
Insumo	11240	ORSE	Alicate com isolamento	Material	un	0,0001000	47,69	0,00	
Insumo	10579	ORSE	Chave de fenda chata 30 cm	Material	un	0,0001000	26,89	0,00	
Insumo	2378	ORSE	Vale transporte	Material	un	0,0609300	4,50	0,28	
Insumo	00012895/SIN	ORSE	Capacete de seguranca aba frontal com suspensao de polietileno, sem jugular (classe b)	Material	un	0,0004800	13,50	0,00	
Insumo	10517	ORSE	Exames admissionais/demissionais (checkup)	Serviços	cj	0,0003200	300,00	0,09	
Insumo	00012893/SIN	ORSE	Bota de seguranca com biqueira de aco e colarinho acolchoado	Material	par	0,0005900	64,80	0,03	
				MO sem LS ==>	13,65	LS ==>	0,00	MO com LS ==>	13,65
				Valor do BDI ==>	17,01			Valor com BDI ==>	94,36
						Quant. ==>	33,00	Preço Total ==>	3.113,88

4.5			SPDA					6.981,27	
4.5.1	Código	Banco	Descrição	Tipo	Und	Quant.	Valor Unit	Total	
Composição	96977	SINAPI	CORDOALHA DE COBRE NU 50 MM², ENTERRADA - FORNECIMENTO E INSTALAÇÃO. AF_08/2023	INEL - INSTALAÇÃO ELÉTRICA/ELETRIFICAÇÃO E	M	1,0000000	59,25	59,25	
Composição Auxiliar	88247	SINAPI	AUXILIAR DE ELETRICISTA COM ENCARGOS COMPLEMENTARES	SEDI - SERVIÇOS DIVERSOS	H	0,0331000	24,18	0,80	
Composição Auxiliar	88264	SINAPI	ELETRICISTA COM ENCARGOS COMPLEMENTARES	SEDI - SERVIÇOS DIVERSOS	H	0,0331000	30,66	1,01	
Insumo	00000867	SINAPI	CABO DE COBRE NU 50 MM2 MEIO-DURO	Material	M	1,0500000	54,71	57,44	
				MO sem LS ==>	1,36	LS ==>	0,00	MO com LS ==>	1,36
				Valor do BDI ==>	13,03			Valor com BDI ==>	72,28
						Quant. ==>	59,70	Preço Total ==>	4.315,11

4.5.2	Código	Banco	Descrição	Tipo	Und	Quant.	Valor Unit	Total	
Composição	98111	SINAPI	CAIXA DE INSPEÇÃO PARA ATERRAMENTO, CIRCULAR, EM POLIETILENO, DIÂMETRO INTERNO = 0,3 M. AF_12/2020	INHI - INSTALAÇÕES HIDROS SANITÁRIAS	UN	1,0000000	52,89	52,89	
Composição Auxiliar	88316	SINAPI	SERVENTE COM ENCARGOS COMPLEMENTARES	SEDI - SERVIÇOS DIVERSOS	H	0,1088000	20,47	2,22	
Composição Auxiliar	88309	SINAPI	PEDREIRO COM ENCARGOS COMPLEMENTARES	SEDI - SERVIÇOS DIVERSOS	H	0,1384000	27,48	3,80	
Composição Auxiliar	101618	SINAPI	PREPARO DE FUNDO DE VALA COM LARGURA MENOR QUE 1,5 M, COM CAMADA DE AREIA, LANÇAMENTO MANUAL. AF_08/2020	MOVT - MOVIMENTO DE TERRA	m³	0,0141000	256,72	3,61	
Insumo	00034643	SINAPI	CAIXA DE INSPECAO PARA ATERRAMENTO E PARA RAIOS, EM POLIPROPILENO, DIAMETRO = 300 MM X ALTURA = 400 MM	Material	UN	1,0000000	43,26	43,26	
				MO sem LS =>	5,60	LS =>	0,00	MO com LS =>	5,60
				Valor do BDI =>	11,63			Valor com BDI =>	64,52
						Quant. =>	14,00	Preço Total =>	903,28

4.5.3	Código	Banco	Descrição	Tipo	Und	Quant.	Valor Unit	Total
Composição	96986	SINAPI	HASTE DE ATERRAMENTO, DIÂMETRO 3/4", COM 3 METROS - FORNECIMENTO E INSTALAÇÃO. AF_08/2023	INEL - INSTALAÇÃO ELÉTRICA/ELETRIFICAÇÃO E SEDI - SERVIÇOS DIVERSOS	UN	1,0000000	103,22	103,22
Composição Auxiliar	88264	SINAPI	ELETRICISTA COM ENCARGOS COMPLEMENTARES	SEDI - SERVIÇOS DIVERSOS	H	0,3882000	30,66	11,90
Composição Auxiliar	88247	SINAPI	AUXILIAR DE ELETRICISTA COM ENCARGOS COMPLEMENTARES	SEDI - SERVIÇOS DIVERSOS	H	0,3882000	24,18	9,38
Insumo	00003378	SINAPI	HASTE DE ATERRAMENTO EM ACO COM 3,00 M DE COMPRIMENTO E DN = 3/4", REVESTIDA COM BAIXA CAMADA DE COBRE, SEM CONECTOR	Material	UN	1,0000000	81,94	81,94

FUNDO MUNICIPAL DE EDUCACAO DE
PRESIDENTE KENNEDY
CNPJ: 06.074.521/0001-70

MO sem LS => 16,08 LS => 0,00 MO com LS => 16,08
Valor do BDI => 22,70 Valor com BDI => 125,92
Quant. => 14,00 Preço Total => 1.762,88

4.6			PONTOS DE ESPERA DE INTERNET					1.777,95
4.6.1	Código	Banco	Descrição	Tipo	Und	Quant.	Valor Unit	Total
Composição	98307	SINAPI	TOMADA DE REDE RJ45 - FORNECIMENTO E INSTALAÇÃO. AF_11/2019	INES - INSTALAÇÕES ESPECIAIS	UN	1,0000000	41,37	41,37
Composição Auxiliar	88247	SINAPI	AUXILIAR DE ELETRICISTA COM ENCARGOS COMPLEMENTARES	SEDI - SERVIÇOS DIVERSOS	H	0,2062000	24,18	4,98
Composição Auxiliar	88264	SINAPI	ELETRICISTA COM ENCARGOS COMPLEMENTARES	SEDI - SERVIÇOS DIVERSOS	H	0,2062000	30,66	6,32
Insumo	00038083	SINAPI	TOMADA RJ45, 8 FIOS, CAT 5E, CONJUNTO MONTADO PARA EMBUTIR 4" X 2" (PLACA + SUPORTE + MODULO)	Material	UN	1,0000000	30,07	30,07
				MO sem LS =>	8,54	LS =>	0,00	8,54
				Valor do BDI =>	9,10			50,47
					Quant. =>	27,00	Preço Total =>	1.362,69

4.6.2	Código	Banco	Descrição	Tipo	Und	Quant.	Valor Unit	Total	
Composição	91941	SINAPI	CAIXA RETANGULAR 4" X 2" BAIXA (0,30 M DO PISO), PVC, INSTALADA EM PAREDE - FORNECIMENTO E INSTALAÇÃO. AF_03/2023	INEL - INSTALAÇÃO ELÉTRICA/ELETRIFICAÇÃO E ILUMINAÇÃO EXTERNA	UN	1,0000000	12,61	12,61	
Composição Auxiliar	88247	SINAPI	AUXILIAR DE ELETRICISTA COM ENCARGOS COMPLEMENTARES	SEDI - SERVIÇOS DIVERSOS	H	0,1640000	24,18	3,96	
Composição Auxiliar	88629	SINAPI	ARGAMASSA TRAÇO 1:3 (EM VOLUME DE CIMENTO E AREIA MÉDIA ÚMIDA), PREPARO MANUAL. AF_08/2019	SEDI - SERVIÇOS DIVERSOS	m³	0,0009000	750,81	0,67	
Composição Auxiliar	88264	SINAPI	ELETRICISTA COM ENCARGOS COMPLEMENTARES	SEDI - SERVIÇOS DIVERSOS	H	0,1640000	30,66	5,02	
Insumo	00001872	SINAPI	CAIXA DE PASSAGEM, EM PVC, DE 4" X 2", PARA ELETRODUTO FLEXIVEL CORRUGADO	Material	UN	1,0000000	2,96	2,96	
MO sem LS =>					6,88	LS =>	0,00	MO com LS =>	6,88
Valor do BDI =>					2,77			Valor com BDI =>	15,38
						Quant. =>	27,00	Preço Total =>	415,26

5			FORRO					65.625,32	
5.1	Código	Banco	Descrição	Tipo	Und	Quant.	Valor Unit	Total	
Composição	96113	SINAPI	FORRO EM PLACAS DE GESSO, PARA AMBIENTES COMERCIAIS. AF_08/2023_PS	REVE - REVESTIMENTO E TRATAMENTO DE SUPERFÍCIES	m²	1,0000000	46,31	46,31	
Composição Auxiliar	88316	SINAPI	SERVENTE COM ENCARGOS COMPLEMENTARES	SEDI - SERVIÇOS DIVERSOS	H	0,4522000	20,47	9,25	
Composição Auxiliar	88269	SINAPI	GESSEIRO COM ENCARGOS COMPLEMENTARES	SEDI - SERVIÇOS DIVERSOS	H	0,7867000	26,50	20,84	
Insumo	00000345	SINAPI	ARAME GALVANIZADO 18 BWG, D = 1,24MM (0,009 KG/M)	Material	KG	0,0217000	29,24	0,63	
Insumo	00003315	SINAPI	GESEO EM PO PARA REVESTIMENTOS/MOLDURAS/SANCAS E USO GERAL	Material	KG	1,8127000	0,89	1,61	
Insumo	00020250	SINAPI	SISAL EM FIBRA / ESTOPA SISAL PARA GESSO	Material	KG	0,0078000	18,00	0,14	
Insumo	00004812	SINAPI	PLACA DE GESSO PARA FORRO, *60 X 60* CM, ESPESSURA DE 12 MM (SEM COLOCACAO)	Material	M²	1,0414000	12,49	13,00	
Insumo	00040547	SINAPI	PARAFUSO ZINCADO, AUTOBROCANTE, FLANGEADO, 4,2 MM X 19 MM	Material	CENTO	0,0293000	28,91	0,84	
				MO sem LS =>	21,83	LS =>	0,00	MO com LS =>	21,83
				Valor do BDI =>	10,18			Valor com BDI =>	56,49
					Quant. =>	191,98	Preço Total =>		10.844,95

5.2	Código	Banco	Descrição	Tipo	Und	Quant.	Valor Unit	Total	
Composição	96116	SINAPI	FORRO EM RÉGUAS DE PVC, FRISADO, PARA AMBIENTES COMERCIAIS, INCLUSIVE ESTRUTURA BIDIRECIONAL DE FIXAÇÃO. AF_08/2023_PS	REVE - REVESTIMENTO E TRATAMENTO DE SUPERFÍCIES	m²	1,0000000	62,59	62,59	
Composição Auxiliar	88278	SINAPI	MONTADOR DE ESTRUTURA METÁLICA COM ENCARGOS COMPLEMENTARES	SEDI - SERVIÇOS DIVERSOS	H	0,6000000	22,11	13,26	
Insumo	00043131	SINAPI	ARAME GALVANIZADO 6 BWG, D = 5,16 MM (0,157 KG/M), OU 8 BWG, D = 4,19 MM (0,101 KG/M), OU 10 BWG, D = 3,40 MM (0,0713 KG/M)	Material	KG	0,0370000	23,81	0,88	
Insumo	00040552	SINAPI	PARAFUSO, AUTOATARRAXANTE, CABECA CHATA, FENDA SIMPLES, EM ACO ZINCADO, 1/4" (6,35 MM) X 25 MM	Material	CENTO	0,0336000	49,56	1,66	
Insumo	00039427	SINAPI	PERFIL CANALETA, FORMATO C, EM ACO ZINCADO, PARA ESTRUTURA FORRO DRYWALL, E = 0,5 MM, *46 X 18" (L X H), COMPRIMENTO 3 M	Material	M	3,5470000	5,45	19,33	
Insumo	00039430	SINAPI	PENDURAL OU PRESILHA REGULADORA, EM ACO GALVANIZADO, COM CORPO, MOLA E REBITE, PARA PERFIL TIPO CANALETA DE ESTRUTURA EM FORROS DRYWALL	Equipamento	UN	1,2267000	2,05	2,51	
Insumo	00036238	SINAPI	FORRO DE PVC, FRISADO, BRANCO, REGUA DE 20 CM, ESPESSURA APROXIMADA DE 8 MM E COMPRIMENTO 6 M (SEM COLOCACAO)	Material	m²	1,0363000	23,21	24,05	
Insumo	00040547	SINAPI	PARAFUSO ZINCADO, AUTOBROCANTE, FLANGEADO, 4,2 MM X 19 MM	Material	CENTO	0,0123000	28,91	0,35	
Insumo	00039443	SINAPI	PARAFUSO DRY WALL, EM ACO ZINCADO, CABECA LENTILHA E PONTA BROCA (LB), LARGURA 4,2 MM, COMPRIMENTO 13 MM	Material	UN	2,2134000	0,25	0,55	
				MO sem LS =>	9,95	LS =>	0,00	MO com LS =>	9,95
				Valor do BDI =>	13,76			Valor com BDI =>	76,35
				Quant. =>		675,75	Preço Total =>		51.593,51

5.3	Código	Banco	Descrição	Tipo	Und	Quant.	Valor Unit	Total
Composição	104640	SINAPI	PINTURA LÁTEX ACRÍLICA STANDARD, APLICAÇÃO MANUAL EM TETO, DUAS DEMÃOS. AF_04/2023	PINT - PINTURAS	m²	1,0000000	13,61	13,61
Composição Auxiliar	88316	SINAPI	SERVENTE COM ENCARGOS COMPLEMENTARES	SEDI - SERVIÇOS DIVERSOS	H	0,0757000	20,47	1,54
Composição Auxiliar	88310	SINAPI	PINTOR COM ENCARGOS COMPLEMENTARES	SEDI - SERVIÇOS DIVERSOS	H	0,2270000	31,72	7,20
Insumo	00035692	SINAPI	TINTA LATEX ACRILICA STANDARD, COR BRANCA	Material	L	0,2367000	20,58	4,87

FUNDO MUNICIPAL DE EDUCACAO DE
PRESIDENTE KENNEDY
CNPJ: 06.074.521/0001-70

MO sem LS =>	6,35	LS =>	0,00	MO com LS =>	6,35
Valor do BDI =>	2,99			Valor com BDI =>	16,60
		Quant. =>	191,98	Preço Total =>	3.186,86

6			PINTURA INTERNA						24.171,86
6.1	Código	Banco	Descrição	Tipo	Und	Quant.	Valor Unit	Total	
Composição	104642	SINAPI	PINTURA LÁTEX ACRÍLICA STANDARD, APLICAÇÃO MANUAL EM PAREDES, DUAS DEMÃOS. AF_04/2023	PINT - PINTURAS	m²	1,0000000	11,15	11,15	
Composição Auxiliar	88316	SINAPI	SERVENTE COM ENCARGOS COMPLEMENTARES	SEDI - SERVIÇOS DIVERSOS	H	0,0544000	20,47	1,11	
Composição Auxiliar	88310	SINAPI	PINTOR COM ENCARGOS COMPLEMENTARES	SEDI - SERVIÇOS DIVERSOS	H	0,1631000	31,72	5,17	
Insumo	00035692	SINAPI	TINTA LATEX ACRILICA STANDARD, COR BRANCA	Material	L	0,2367000	20,58	4,87	
				MO sem LS =>	4,56	LS =>	0,00	MO com LS =>	4,56
				Valor do BDI =>	2,45		Valor com BDI =>		13,60
						Quant. =>	1.337,68	Preço Total =>	18.192,44

6.2	Código	Banco	Descrição	Tipo	Und	Quant.	Valor Unit	Total		
Composição	88485	SINAPI	FUNDO SELADOR ACRÍLICO, APLICAÇÃO MANUAL EM PAREDE, UMA DEMÃO. AF_04/2023	PINT - PINTURAS	m²	1,0000000	3,67	3,67		
Composição Auxiliar	88316	SINAPI	SERVENTE COM ENCARGOS COMPLEMENTARES	SEDI - SERVIÇOS DIVERSOS	H	0,0222000	20,47	0,45		
Composição Auxiliar	88310	SINAPI	PINTOR COM ENCARGOS COMPLEMENTARES	SEDI - SERVIÇOS DIVERSOS	H	0,0666000	31,72	2,11		
Insumo	00006085	SINAPI	SELADOR ACRILICO OPACO PREMIUM INTERIOR/EXTERIOR	Material	L	0,1666000	6,69	1,11		
					MO sem LS =>	1,85	LS =>	0,00	MO com LS =>	1,85
					Valor do BDI =>	0,80			Valor com BDI =>	4,47
							Quant. =>	1.337,68	Preço Total =>	5.979,42

Total sem BDI	240.580,33
Total do BDI	52.824,43
Total Geral	293.404,76

IGOR GUIMARÃES MATIAS
CREA: 315014/D-TO

FUNDO MUNICIPAL DE EDUCACAO DE
PRESIDENTE KENNEDY
CNPJ: 06.074.521/0001-70

Obra
REFORMA ELÉTRICA E DE TELHADOS DA ESCOLA MUN. RAIMUNDO
BARBOSA EM PRES. KENNEDY

Bancos
SINAPI - 08/2024 -
Tocantins
ORSE - 06/2024 - Sergipe
SEINFRA - 028 - Ceará

B.D.I.
22,0%

Encargos Sociais
Não Desonerado: embutido nos
preços unitário dos insumos de
mão de obra, de acordo com as
bases.

Orçamento Sintético									
Item	Código	Banco	Descrição	Und	Quant.	Valor Unit	Valor Unit com BDI	Total	Peso (%)
1			SERVIÇOS PRELIMINARES		1		1.620,83	1.620,83	0,55 %
1.1	103689	SINAPI	FORNECIMENTO E INSTALAÇÃO DE PLACA DE OBRA COM CHAPA GALVANIZADA E ESTRUTURA DE MADEIRA. AF_03/2022_PS	m²	2,88	461,31	562,79	1.620,83	0,55 %
2			ADM LOCAL		1		9.179,96	9.179,96	3,13 %
2.1	COMP 1-	Próprio	ADMINISTRAÇÃO LOCAL	Mês	2	3.762,28	4.589,98	9.179,96	3,13 %
3			COBERTURA		1		67.276,10	67.276,10	22,93 %
3.1			BLOCO 01		1		18.664,99	18.664,99	6,36 %
3.1.1	97650	SINAPI	REMOÇÃO DE TRAMA DE MADEIRA PARA COBERTURA, DE FORMA MANUAL, SEM REAPROVEITAMENTO. AF_09/2023	m²	170,27	7,45	9,08	1.546,05	0,53 %
3.1.2	92575	SINAPI	TRAMA DE AÇO COMPOSTA POR RIPAS E CAIBROS PARA TELHADOS DE ATÉ 2 ÁGUAS PARA TELHA CERÂMICA CAPA-CANAL, INCLUSO TRANSPORTE VERTICAL. AF_07/2019	m²	170,27	62,52	76,27	12.986,49	4,43 %
3.1.3	100330	SINAPI	RETIRADA E RECOLOCAÇÃO DE TELHA CERÂMICA CAPA-CANAL, COM ATÉ DUAS ÁGUAS, INCLUSO IÇAMENTO. AF_07/2019	m²	170,27	19,90	24,27	4.132,45	1,41 %
3.2			PÁTIO		1		2.845,41	2.845,41	0,97 %
3.2.1	100330	SINAPI	RETIRADA E RECOLOCAÇÃO DE TELHA CERÂMICA CAPA-CANAL, COM ATÉ DUAS ÁGUAS, INCLUSO IÇAMENTO. AF_07/2019	m²	117,24	19,90	24,27	2.845,41	0,97 %
3.3			BLOCO 02		1		11.986,93	11.986,93	4,09 %
3.3.1	92575	SINAPI	TRAMA DE AÇO COMPOSTA POR RIPAS E CAIBROS PARA TELHADOS DE ATÉ 2 ÁGUAS PARA TELHA CERÂMICA CAPA-CANAL, INCLUSO TRANSPORTE VERTICAL. AF_07/2019	m²	109,35	62,52	76,27	8.340,12	2,84 %
3.3.2	97650	SINAPI	REMOÇÃO DE TRAMA DE MADEIRA PARA COBERTURA, DE FORMA MANUAL, SEM REAPROVEITAMENTO. AF_09/2023	m²	109,35	7,45	9,08	992,89	0,34 %
3.3.3	100330	SINAPI	RETIRADA E RECOLOCAÇÃO DE TELHA CERÂMICA CAPA-CANAL, COM ATÉ DUAS ÁGUAS, INCLUSO IÇAMENTO. AF_07/2019	m²	109,35	19,90	24,27	2.653,92	0,90 %
3.4			CORREDOR DE ENTRADA		1		1.419,12	1.419,12	0,48 %
3.4.1	104803	SINAPI	REMOÇÃO CALHAS E RUFOS, DE FORMA MANUAL, SEM REAPROVEITAMENTO. AF_09/2023	M	13,3	4,49	5,47	72,75	0,02 %
3.4.2	94227	SINAPI	CALHA EM CHAPA DE AÇO GALVANIZADO NÚMERO 24, DESENVOLVIMENTO DE 33 CM, INCLUSO TRANSPORTE VERTICAL. AF_07/2019	M	13,3	58,91	71,87	955,87	0,33 %
3.4.3	100330	SINAPI	RETIRADA E RECOLOCAÇÃO DE TELHA CERÂMICA CAPA-CANAL, COM ATÉ DUAS ÁGUAS, INCLUSO IÇAMENTO. AF_07/2019	m²	16,09	19,90	24,27	390,50	0,13 %
3.5			BLOCO 03		1		11.047,19	11.047,19	3,77 %
3.5.1	100331	SINAPI	RETIRADA E RECOLOCAÇÃO DE TELHA CERÂMICA CAPA-CANAL, COM MAIS DE DUAS ÁGUAS, INCLUSO IÇAMENTO. AF_07/2019	m²	352,72	25,68	31,32	11.047,19	3,77 %
3.6			CORREDOR 02		1		1.158,64	1.158,64	0,39 %
3.6.1	100330	SINAPI	RETIRADA E RECOLOCAÇÃO DE TELHA CERÂMICA CAPA-CANAL, COM ATÉ DUAS ÁGUAS, INCLUSO IÇAMENTO. AF_07/2019	m²	47,74	19,90	24,27	1.158,64	0,39 %
3.7			BLOCO - 2 ANDARES		1		20.153,82	20.153,82	6,87 %
3.7.1	97650	SINAPI	REMOÇÃO DE TRAMA DE MADEIRA PARA COBERTURA, DE FORMA MANUAL, SEM REAPROVEITAMENTO. AF_09/2023	m²	129,54	7,45	9,08	1.176,22	0,40 %
3.7.2	92575	SINAPI	TRAMA DE AÇO COMPOSTA POR RIPAS E CAIBROS PARA TELHADOS DE ATÉ 2 ÁGUAS PARA TELHA CERÂMICA CAPA-CANAL, INCLUSO TRANSPORTE VERTICAL. AF_07/2019	m²	129,54	62,52	76,27	9.880,01	3,37 %
3.7.3	94201	SINAPI	TELHAMENTO COM TELHA CERÂMICA CAPA-CANAL, TIPO COLONIAL, COM ATÉ 2 ÁGUAS, INCLUSO TRANSPORTE VERTICAL. AF_07/2019	m²	129,54	57,57	70,23	9.097,59	3,10 %
4			INSTALAÇÕES ELÉTRICAS		1		125.530,69	125.530,69	42,78 %
4.1			CABOS E ELETRODUTOS		1		71.828,65	71.828,65	24,48 %
4.1.1	101564	SINAPI	CABO DE COBRE FLEXÍVEL ISOLADO, 50 MM², 0,6/1,0 KV, PARA REDE AÉREA DE DISTRIBUIÇÃO DE ENERGIA ELÉTRICA DE BAIXA TENSÃO - FORNECIMENTO E INSTALAÇÃO. AF_07/2020	M	119	54,20	66,12	7.868,28	2,68 %
4.1.2	101562	SINAPI	CABO DE COBRE FLEXÍVEL ISOLADO, 25 MM², 0,6/1,0 KV, PARA REDE AÉREA DE DISTRIBUIÇÃO DE ENERGIA ELÉTRICA DE BAIXA TENSÃO - FORNECIMENTO E INSTALAÇÃO. AF_07/2020	M	24,5	25,97	31,68	776,16	0,26 %
4.1.3	92982	SINAPI	CABO DE COBRE FLEXÍVEL ISOLADO, 16 MM², ANTI-CHAMA 0,6/1,0 KV, PARA DISTRIBUIÇÃO - FORNECIMENTO E INSTALAÇÃO. AF_10/2020	M	128,6	17,22	21,00	2.700,60	0,92 %
4.1.4	92980	SINAPI	CABO DE COBRE FLEXÍVEL ISOLADO, 10 MM², ANTI-CHAMA 0,6/1,0 KV, PARA DISTRIBUIÇÃO - FORNECIMENTO E INSTALAÇÃO. AF_10/2020	M	109,7	10,86	13,24	1.452,42	0,50 %
4.1.5	91928	SINAPI	CABO DE COBRE FLEXÍVEL ISOLADO, 4 MM², ANTI-CHAMA 450/750 V, PARA CIRCUITOS TERMINAIS - FORNECIMENTO E INSTALAÇÃO. AF_03/2023	M	1367,9	6,94	8,46	11.572,43	3,94 %
4.1.6	91926	SINAPI	CABO DE COBRE FLEXÍVEL ISOLADO, 2,5 MM², ANTI-CHAMA 450/750 V, PARA CIRCUITOS TERMINAIS - FORNECIMENTO E INSTALAÇÃO. AF_03/2023	M	2440,2	4,49	5,47	13.347,89	4,55 %
4.1.7	91924	SINAPI	CABO DE COBRE FLEXÍVEL ISOLADO, 1,5 MM², ANTI-CHAMA 450/750 V, PARA CIRCUITOS TERMINAIS - FORNECIMENTO E INSTALAÇÃO. AF_03/2023	M	1893,1	3,09	3,76	7.118,05	2,43 %
4.1.8	8359	ORSE	Fornecimento e instalação de eletrocalha perfurada 100 x 50 x 3000 mm (ref.mopa ou similar) com tampa	m	12,1	35,88	43,77	529,61	0,18 %

FUNDO MUNICIPAL DE EDUCACAO DE
PRESIDENTE KENNEDY
CNPJ: 06.074.521/0001-70

4.1.9	91855	SINAPI	ELETRODUTO FLEXÍVEL CORRUGADO REFORÇADO, PVC, DN 25 MM (3/4"), PARA CIRCUITOS TERMINAIS, INSTALADO EM PAREDE - FORNECIMENTO E INSTALAÇÃO. AF_03/2023	M	1375,4	11,77	14,35	19.736,99	6,73 %
4.1.10	91857	SINAPI	ELETRODUTO FLEXÍVEL CORRUGADO REFORÇADO, PVC, DN 32 MM (1"), PARA CIRCUITOS TERMINAIS, INSTALADO EM PAREDE - FORNECIMENTO E INSTALAÇÃO. AF_03/2023	M	11	16,69	20,36	223,96	0,08 %
4.1.11	97667	SINAPI	ELETRODUTO FLEXÍVEL CORRUGADO, PEAD, DN 50 (1 1/2"), PARA REDE ENTERRADA DE DISTRIBUIÇÃO DE ENERGIA ELÉTRICA - FORNECIMENTO E INSTALAÇÃO. AF_12/2021	M	60,9	8,71	10,62	646,75	0,22 %
4.1.12	90447	SINAPI	RASGO LINEAR MANUAL EM ALVENARIA, PARA ELETRODUTOS, DIÂMETROS MENORES OU IGUAIS A 40 MM. AF_09/2023	M	318,2	8,78	10,71	3.407,92	1,16 %
4.1.13	87530	SINAPI	MASSA ÚNICA, EM ARGAMASSA TRAÇO 1:2:8, PREPARO MANUAL, APLICADA MANUALMENTE EM PAREDES INTERNAS DE AMBIENTES COM ÁREA ENTRE 5M² E 10M², E = 17,5MM, COM TALISCAS. AF_03/2024	m²	47,73	42,04	51,28	2.447,59	0,83 %
4.2			CAIXAS E DISJUNTORES		1		8.317,13	8.317,13	2,83 %
4.2.1	101879	SINAPI	QUADRO DE DISTRIBUIÇÃO DE ENERGIA EM CHAPA DE AÇO GALVANIZADO, DE EMBUTIR, COM BARRAMENTO TRIFÁSICO, PARA 24 DISJUNTORES DIN 100A - FORNECIMENTO E INSTALAÇÃO. AF_10/2020	UN	1	531,37	648,27	648,27	0,22 %
4.2.2	101881	SINAPI	QUADRO DE DISTRIBUIÇÃO DE ENERGIA EM CHAPA DE AÇO GALVANIZADO, DE EMBUTIR, COM BARRAMENTO TRIFÁSICO, PARA 40 DISJUNTORES DIN 100A - FORNECIMENTO E INSTALAÇÃO. AF_10/2020	UN	2	875,66	1.068,30	2.136,60	0,73 %
4.2.3	93653	SINAPI	DISJUNTOR MONOPOLAR TIPO DIN, CORRENTE NOMINAL DE 10A - FORNECIMENTO E INSTALAÇÃO. AF_10/2020	UN	30	12,55	15,31	459,30	0,16 %
4.2.4	93654	SINAPI	DISJUNTOR MONOPOLAR TIPO DIN, CORRENTE NOMINAL DE 16A - FORNECIMENTO E INSTALAÇÃO. AF_10/2020	UN	14	13,23	16,14	225,96	0,08 %
4.2.5	93655	SINAPI	DISJUNTOR MONOPOLAR TIPO DIN, CORRENTE NOMINAL DE 20A - FORNECIMENTO E INSTALAÇÃO. AF_10/2020	UN	9	14,61	17,82	160,38	0,05 %
4.2.6	CP-DPS01	Próprio	DISPOSITIVO DPS CLASSE II, 1 POLO, TENSAO MAXIMA DE 275 V, CORRENTE MAXIMA DE 80 KA (TIPO AC) - FORNECIMENTO E INSTALAÇÃO - Baseado da SINAPI (93659)	UN	12	202,04	246,48	2.957,76	1,01 %
4.2.7	97881	SINAPI	CAIXA ENTERRADA ELÉTRICA RETANGULAR, EM CONCRETO PRÉ-MOLDADO, FUNDO COM BRITA, DIMENSÕES INTERNAS: 0,3X0,3X0,3 M. AF_12/2020	UN	1	125,89	153,58	153,58	0,05 %
4.2.8	93671	SINAPI	DISJUNTOR TRIPOLAR TIPO DIN, CORRENTE NOMINAL DE 32A - FORNECIMENTO E INSTALAÇÃO. AF_10/2020	UN	2	86,93	106,05	212,10	0,07 %
4.2.9	93673	SINAPI	DISJUNTOR TRIPOLAR TIPO DIN, CORRENTE NOMINAL DE 50A - FORNECIMENTO E INSTALAÇÃO. AF_10/2020	UN	2	104,59	127,59	255,18	0,09 %
4.2.10	101895	SINAPI	DISJUNTOR TERMOMAGNÉTICO TRIPOLAR, CORRENTE NOMINAL DE 125A - FORNECIMENTO E INSTALAÇÃO. AF_10/2020	UN	2	454,10	554,00	1.108,00	0,38 %
4.3			INTERRUPTORES E TOMADAS		1		11.830,23	11.830,23	4,03 %
4.3.1	91955	SINAPI	INTERRUPTOR PARALELO (1 MÓDULO), 10A/250V, INCLUINDO SUPORTE E PLACA - FORNECIMENTO E INSTALAÇÃO. AF_03/2023	UN	1	35,63	43,46	43,46	0,01 %
4.3.2	91953	SINAPI	INTERRUPTOR SIMPLES (1 MÓDULO), 10A/250V, INCLUINDO SUPORTE E PLACA - FORNECIMENTO E INSTALAÇÃO. AF_03/2023	UN	15	29,22	35,64	534,60	0,18 %
4.3.3	91959	SINAPI	INTERRUPTOR SIMPLES (2 MÓDULOS), 10A/250V, INCLUINDO SUPORTE E PLACA - FORNECIMENTO E INSTALAÇÃO. AF_03/2023	UN	2	44,33	54,08	108,16	0,04 %
4.3.4	91967	SINAPI	INTERRUPTOR SIMPLES (3 MÓDULOS), 10A/250V, INCLUINDO SUPORTE E PLACA - FORNECIMENTO E INSTALAÇÃO. AF_03/2023	UN	1	59,43	72,50	72,50	0,02 %
4.3.5	7811	ORSE	Interruptor com controle para ventilador de teto	un	13	40,65	49,59	644,67	0,22 %
4.3.6	92027	SINAPI	INTERRUPTOR SIMPLES (2 MÓDULOS) COM 1 TOMADA DE EMBUTIR 2P+T 10 A, INCLUINDO SUPORTE E PLACA - FORNECIMENTO E INSTALAÇÃO. AF_03/2023	UN	1	64,84	79,10	79,10	0,03 %
4.3.7	92023	SINAPI	INTERRUPTOR SIMPLES (1 MÓDULO) COM 1 TOMADA DE EMBUTIR 2P+T 10 A, INCLUINDO SUPORTE E PLACA - FORNECIMENTO E INSTALAÇÃO. AF_03/2023	UN	9	49,74	60,68	546,12	0,19 %
4.3.8	91993	SINAPI	TOMADA ALTA DE EMBUTIR (1 MÓDULO), 2P+T 20 A, INCLUINDO SUPORTE E PLACA - FORNECIMENTO E INSTALAÇÃO. AF_03/2023	UN	18	47,15	57,52	1.035,36	0,35 %
4.3.9	92000	SINAPI	TOMADA BAIXA DE EMBUTIR (1 MÓDULO), 2P+T 10 A, INCLUINDO SUPORTE E PLACA - FORNECIMENTO E INSTALAÇÃO. AF_03/2023	UN	24	30,57	37,29	894,96	0,31 %
4.3.10	92008	SINAPI	TOMADA BAIXA DE EMBUTIR (2 MÓDULOS), 2P+T 10 A, INCLUINDO SUPORTE E PLACA - FORNECIMENTO E INSTALAÇÃO. AF_03/2023	UN	45	46,96	57,29	2.578,05	0,88 %
4.3.11	92004	SINAPI	TOMADA MÉDIA DE EMBUTIR (2 MÓDULOS), 2P+T 10 A, INCLUINDO SUPORTE E PLACA - FORNECIMENTO E INSTALAÇÃO. AF_03/2023	UN	13	55,25	67,40	876,20	0,30 %
4.3.12	91996	SINAPI	TOMADA MÉDIA DE EMBUTIR (1 MÓDULO), 2P+T 10 A, INCLUINDO SUPORTE E PLACA - FORNECIMENTO E INSTALAÇÃO. AF_03/2023	UN	12	34,68	42,30	507,60	0,17 %
4.3.13	91939	SINAPI	CAIXA RETANGULAR 4" X 2" ALTA (2,00 M DO PISO), PVC, INSTALADA EM PAREDE - FORNECIMENTO E INSTALAÇÃO. AF_03/2023	UN	31	33,78	41,21	1.277,51	0,44 %
4.3.14	91940	SINAPI	CAIXA RETANGULAR 4" X 2" MÉDIA (1,30 M DO PISO), PVC, INSTALADA EM PAREDE - FORNECIMENTO E INSTALAÇÃO. AF_03/2023	UN	63	19,58	23,88	1.504,44	0,51 %
4.3.15	91941	SINAPI	CAIXA RETANGULAR 4" X 2" BAIXA (0,30 M DO PISO), PVC, INSTALADA EM PAREDE - FORNECIMENTO E INSTALAÇÃO. AF_03/2023	UN	65	12,61	15,38	999,70	0,34 %
4.3.16	12769	ORSE	Tampa cega para 01 módulo de tomada, para Mopost, ref.: 149-141, da Mopa ou similar	un	9	11,64	14,20	127,80	0,04 %
4.4			ILUMINAÇÃO		1		24.795,46	24.795,46	8,45 %
4.4.1	97599	SINAPI	LUMINÁRIA DE EMERGÊNCIA, COM 30 LÂMPADAS LED DE 2 W, SEM REATOR - FORNECIMENTO E INSTALAÇÃO. AF_02/2020	UN	22	19,73	24,07	529,54	0,18 %
4.4.2	13158	ORSE	Luminária plafon (sobrepór) 40 x 40 - 36 W - 6000K - G- Light ou similar	un	91	190,53	232,44	21.152,04	7,21 %
4.4.3	13148	ORSE	Refletor Slim LED 100W de potência, branco Frio, 6500k, Autovolt, marca G-light ou similar	un	33	77,35	94,36	3.113,88	1,06 %
4.5			SPDA		1		6.981,27	6.981,27	2,38 %

FUNDO MUNICIPAL DE EDUCACAO DE
PRESIDENTE KENNEDY
CNPJ: 06.074.521/0001-70

4.5.1	96977	SINAPI	CORDALHA DE COBRE NU 50 MM², ENTERRADA - FORNECIMENTO E INSTALAÇÃO. AF_08/2023	M	59,7	59,25	72,28	4.315,11	1,47 %
4.5.2	98111	SINAPI	CAIXA DE INSPEÇÃO PARA ATERRAMENTO, CIRCULAR, EM POLIETILENO, DIÂMETRO INTERNO = 0,3 M. AF_12/2020	UN	14	52,89	64,52	903,28	0,31 %
4.5.3	96986	SINAPI	HASTE DE ATERRAMENTO, DIÂMETRO 3/4", COM 3 METROS - FORNECIMENTO E INSTALAÇÃO. AF_08/2023	UN	14	103,22	125,92	1.762,88	0,60 %
4.6			PONTOS DE ESPERA DE INTERNET		1		1.777,95	1.777,95	0,61 %
4.6.1	98307	SINAPI	TOMADA DE REDE RJ45 - FORNECIMENTO E INSTALAÇÃO. AF_11/2019	UN	27	41,37	50,47	1.362,69	0,46 %
4.6.2	91941	SINAPI	CAIXA RETANGULAR 4" X 2" BAIXA (0,30 M DO PISO), PVC, INSTALADA EM PAREDE - FORNECIMENTO E INSTALAÇÃO. AF_03/2023	UN	27	12,61	15,38	415,26	0,14 %
5			FORRO		1		65.625,32	65.625,32	22,37 %
5.1	96113	SINAPI	FORRO EM PLACAS DE GESSO, PARA AMBIENTES COMERCIAIS. AF_08/2023_PS	m²	191,98	46,31	56,49	10.844,95	3,70 %
5.2	96116	SINAPI	FORRO EM RÉGUAS DE PVC, FRISADO, PARA AMBIENTES COMERCIAIS, INCLUSIVE ESTRUTURA BIDIRECIONAL DE FIXAÇÃO. AF_08/2023_PS	m²	675,75	62,59	76,35	51.593,51	17,58 %
5.3	104640	SINAPI	PINTURA LÁTEX ACRÍLICA STANDARD, APLICAÇÃO MANUAL EM TETO, DUAS DEMÃOS. AF_04/2023	m²	191,98	13,61	16,60	3.186,86	1,09 %
6			PINTURA INTERNA		1		24.171,86	24.171,86	8,24 %
6.1	104642	SINAPI	PINTURA LÁTEX ACRÍLICA STANDARD, APLICAÇÃO MANUAL EM PAREDES, DUAS DEMÃOS. AF_04/2023	m²	1337,68	11,15	13,60	18.192,44	6,20 %
6.2	88485	SINAPI	FUNDO SELADOR ACRÍLICO, APLICAÇÃO MANUAL EM PAREDE, UMA DEMÃO. AF_04/2023	m²	1337,68	3,67	4,47	5.979,42	2,04 %

Total sem BDI 240.580,33
Total do BDI 52.824,43
Total Geral 293.404,76

IGOR GUIMARÃES MATIAS
CREA: 315014/D-TO